



ΑΝΑΡΤΗΤΕΑ ΣΤΟ ΔΙΑΔΙΚΤΥΟ

**ΕΛΛΗΝΙΚΗ ΔΗΜΟΚΡΑΤΙΑ
ΠΕΡΙΦΕΡΕΙΑ ΔΥΤΙΚΗΣ ΕΛΛΑΔΑΣ
ΓΡΑΦΕΙΟ ΠΡΟΕΔΡΟΥ ΠΕΡΙΦΕΡΕΙΑΚΟΥ
ΣΥΜΒΟΥΛΙΟΥ**

Πάτρα 07-01-2019

Αριθ.Πρωτ.: 414147/750

Ταχ.Δ/ση: ΝΕΟ Πατρών-Αθηνών 32
& Αμερικής - 264 41 ΠΑΤΡΑ
Τηλέφωνο :2613-613537
Πληροφορίες: Δημ. Θεοδοροπούλου
FAX : 2613-613538
e-mail: grammateia.ps.pde@pde.gov.gr

ΠΡΟΣ: 1. Γραφείο Περιφερειάρχη
Δυτικής Ελλάδας
κ. Απ. Κατσιφάρα
2. Προϊστάμενο
Αυτοτελούς Δ/σης Πολιτικής Προστασίας
κ. Νικ. Γυφτάκη
ΚΟΙΝ: Εκτελεστική Γραμματέα
Περιφέρειας Δυτικής Ελλάδας

ΘΕΜΑ : Διαβίβαση της αριθ. **272/28-12-2018** απόφασης του
Περιφερειακού Συμβουλίου

ΣΧΕΤ: Η υπ. αριθ. πρωτ. 413971/5192/21-12-2018 (Ορθή Επανάληψη 28-12-2018) εισήγηση του Περιφερειάρχη Δυτικής Ελλάδας
κ. Απ.Κατσιφάρα.

Σας διαβιβάζουμε την υπ. αριθ. **272/28-12-2018** απόφαση του
Περιφερειακού Συμβουλίου Δυτικής Ελλάδας με θέμα: «**Έγκριση Σχεδίου
Αντιμετώπισης Εκτάκτων Αναγκών εξαιτίας πλημμυρικών φαινομένων
της Περιφέρειας Δυτικής Ελλάδας για το έτος 2019**» και παρακαλούμε
για τις περαιτέρω δικές σας ενέργειες.

**Ο ΠΡΟΕΔΡΟΣ
ΠΕΡΙΦΕΡΕΙΑΚΟΥ ΣΥΜΒΟΥΛΙΟΥ
ΔΥΤΙΚΗΣ ΕΛΛΑΔΑΣ**

ΓΕΩΡΓΙΟΣ Παν. ΑΓΓΕΛΟΠΟΥΛΟΣ

Ακολουθεί απόφαση του Περιφερειακού Συμβουλίου



**ΕΛΛΗΝΙΚΗ ΔΗΜΟΚΡΑΤΙΑ
ΠΕΡΙΦΕΡΕΙΑ ΔΥΤΙΚΗΣ ΕΛΛΑΔΑΣ
ΓΡΑΦΕΙΟ ΠΡΟΕΔΡΟΥ ΠΕΡΙΦΕΡΕΙΑΚΟΥ ΣΥΜΒΟΥΛΙΟΥ**

**25^η ΣΥΝΕΔΡΙΑΣΗ
ΠΕΡΙΦΕΡΕΙΑΚΟΥ ΣΥΜΒΟΥΛΙΟΥ ΔΥΤΙΚΗΣ ΕΛΛΑΔΑΣ**

ΠΡΑΚΤΙΚΟ 25^ο

Στην Πάτρα σήμερα στις 28/12/2018, ημέρα Παρασκευή και ώρα 15.00' στην αίθουσα του Περιφερειακού Συμβούλιου στο ισόγειο του κτιρίου της Περιφέρειας Δυτικής Ελλάδας (Ν.Ε.Ο. Πατρών – Αθηνών 32 & Αμερικής) προσήλθε σε Συνεδρίαση το Περιφερειακό Συμβούλιο Δυτικής Ελλάδας, ύστερα από την υπ' αριθ. πρωτ. 414237/755/21-12-2018 γραπτή πρόσκληση του Προέδρου του η οποία εκδόθηκε νομότυπα και δόθηκε σε όλους τους κ.κ. Περιφερειακούς Συμβούλους, σύμφωνα με τις διατάξεις του Ν.3852/2010 (άρθρ.167 παρ. 2).

Στη Συνεδρίαση παρευρέθησαν επί του συνόλου πενήντα ένα (51) μελών, τα παρακάτω μέλη :

- 1) Αγγελόπουλος Γεώργιος, -Πρόεδρος, 2)Λαλιώτης Παναγιώτης, – Αντιπρόεδρος, 3) Κολοβός Ιωάννης - Γραμματέων, 4)Αγιομυργιαννάκης Εμμανουήλ, 5)Αριστειδόπουλος Χαράλαμπος, 6)Αυγέρης Σάββας, 7)Βεργοπούλου Παρασκευή, 8)Δριβίλας Δημήτριος, 9)Ζαχαροπούλου-Στούμπου Αδαμαντία, 10)Καπράλος Σπυρίδων, 11)Καρδάρα Ευσταθία, 12)Καρπέτας Κωνσταντίνος, 13)Κοτοπούλης Σπυρίδων, 14)Κοτσιλιάνος Κωνσταντίνος, 15)Κουμπούρας Βασίλειος, 16)Κωνσταντοπούλου Αναστασία, 17)Κωσταριάς Δημήτριος, 18)Λύτρας Ιωάννης, 19)Μαυρόγιαννης Διονύσιος, 20)Μητρόπουλος Κωνσταντίνος, 21)Μπαλαμπάνης Νικόλαος, 22)Μπούνιας Χρήστος, 23)Μπράμος Παναγιώτης, 24)Νασιώτης Θεόδωρος, 25)Παπαναγιώτου-Μαρτζάκλη Γεωργία, 26)Παρασκευόπουλος Γεράσιμος, 27)Πετρόπουλος

Κωνσταντίνος, 28)Πλατανιάς Παναγιώτης, 29)Ρήγας Χρήστος, 30) Σακελλαρόπουλος Παναγιώτης, 31)Σιαμπλής Δημήτριος, 32)Σύρμος Γεώργιος , 33)Τογιοπούλου Αναστασία, 34)Τσόγκας Γεώργιος, 35)Υφαντής Νικόλαος, 36)Φαρμάκης Νεκτάριος, 37)Φωτόπουλος Τρύφων , 38)Χαροκόπος Αντώνιος, 39)Χατζηλάμπρου Βασίλειος και 40)Χήνος Γεώργιος.

Στη συνεδρίαση δεν προσήλθαν καίτοι προσκλήθηκαν τα μέλη του Περιφερειακού Συμβουλίου κ.κ. Αρβανιτάκης Ιωάννης , Γαβριηλίδης Κωνσταντίνος, Ευθυμίου Απόστολος (απών με σύμφωνη γνώμη του Περιφερειακού Συμβουλίου), Ζαφειρόπουλος Ιωάννης (απών με σύμφωνη γνώμη του Περιφερειακού Συμβουλίου), Κατσακούλης Ευάγγελος (απών με σύμφωνη γνώμη του Περιφερειακού Συμβουλίου), Κελεπούρης Ανδρέας (δικαιολογημένα απών), Κοκκινοβασίλης Πολυδεύκης (Τάκης) , Κοκκότη Γεωργία-Αρετή, Κούστας Κωνσταντίνος (δικαιολογημένα απών),Σώκος Ευθύμιος και Χαμηλάκη Αικατερίνη.

Ήταν παρόντες και συμμετείχαν ο Περιφερειάρχης Δυτικής Ελλάδας κ. Απόστολος Κατσιφάρας, οι κ.κ. Αντιπεριφερειάρχες Περιφερειακών Ενοτήτων Αιτωλ/νίας κα Χριστίνα Σταρακά, Αχαΐας κ. Γρηγόρης Αλεξόπουλος και Ηλείας κ. Γεώργιος Γεωργιόπουλος.

Επίσης στη συνεδρίαση παρευρέθησαν: Ο Πρόεδρος Ομοσπονδίας Εμπορικών Συλλόγων Πελοποννήσου & Ν.Δ Ελλάδας κ. Γεώργιος Βαγενάς, ο Αντιπρόεδρος του Εμπορικού Εισαγωγικού Συλλόγου Πάτρας κ. Κωνσταντίνος Ζαφειρόπουλος, ο Πρόεδρος Εμπόρων του Ιστορικού Κέντρου Πάτρας κ. Δημήτρης Παλούμπης, ο Γενικός Γραμματέας Εργατικού Κέντρου Πάτρας κ. Δημ. Αγγελόπουλος, η Πρόεδρος του Συλλόγου Εμποροϋπαλλήλων Πάτρας κ. Γιώτα Παναγοπούλου, η Πρόεδρος του Σωματείου Εργατοϋπαλλήλων σε Εμπορικές Επιχειρήσεις και Επιχειρήσεις Παροχής Υπηρεσιών Ν. Αχαΐας Χριστίνα Παναγογιαννοπούλου, ο επικεφαλής του συνδυασμού «Ελεύθεροι Εμποροϋπάλληλοι» και αντιπρόσωπος Ομοσπονδίας Ιδιωτικών Υπαλλήλων Ελλάδας κ.Σάββας Τζάκης, ο Πρόεδρος και ο Αντιπρόεδρος του ΔΣ του

ΒΙΟΠΑ κ.Παναγιώτης Κοτσίρης και κ. Νικ. Παπαϊωάννου αντίστοιχα, ο Γενικός Διευθυντής Γενικής Διεύθυνσης Αναπτυξιακού Προγραμματισμού, Περιβάλλοντος και Υποδομών κ. Δημήτριος Καραβίδας, ο Προϊστάμενος της Αυτοτελούς Διεύθυνσης Πολιτικής Προστασίας κ. Νικ. Γυφτάκης, η Προϊσταμένη Διεύθυνσης Αναπτυξιακού Προγραμματισμού κ. Ελένη Σπυράκη, ο Προϊστάμενος Διεύθυνσης Οικονομικού - Δημοσιονομικού Ελέγχου κ. Ηλίας Κρηνίδης, ο Προϊστάμενος του Τμήματος Πολιτικής Προστασίας Π.Ε. Αχαΐας κ. Ιωάννης Μπάφας, ο Προϊστάμενος του Τμήματος Ωρίμανσης Έργων, Ελέγχου Ποιότητας και Τεχνικών Προδιαγραφών (Διεύθυνση Τεχνικών Έργων) κ. Ιωάννης Ρόδης, λοιποί υπηρεσιακοί παράγοντες, πολίτες και δημοσιογράφοι.

Χρέη γραμματέων άσκησαν οι υπάλληλοι της Περιφέρειας Δυτικής Ελλάδας Θεοδωροπούλου Δήμητρα και Μολφέση Βασιλική.

Αφού διαπιστώθηκε νόμιμη απαρτία, ο Πρόεδρος κηρύσσει την έναρξη της συνεδρίασης.

Αριθ.Αποφ. 272/2018

Στη συνέχεια ο Πρόεδρος εισάγει προς συζήτηση το **20^ο θέμα ημερήσιας διάταξης με τίτλο : «Έγκριση Σχεδίου Αντιμετώπισης Εκτάκτων Αναγκών εξαιτίας πλημμυρικών φαινομένων της Περιφέρειας Δυτικής Ελλάδας για το έτος 2019»**, δίνοντας το λόγο στον Περιφερειάρχη Δυτικής Ελλάδας κ. Απόστολο Κατσιφάρα, που είναι εισηγητής του θέματος και που αναφέρεται στην αριθ. πρωτ. 413971/5192/21-12-2018 (Ορθή Επανάληψη 28-12-2018) γραπτή εισήγησή του, που λέει τα εξής:

«Το **Γενικό Σχέδιο Πολιτικής Προστασίας** με τη συνθηματική λέξη **«ΞΕΝΟΚΡΑΤΗΣ»** όπως έχει εγκριθεί με την Υ.Α. 1299/2003 (ΦΕΚ 423 Β΄/10-4-2003) και συμπληρώθηκε με την Υ.Α. 3384/2006 (ΦΕΚ 776/28-6-06), περί έγκρισης του Ειδικού Σχεδίου για τη «Διαχείριση Ανθρώπινων Απωλειών», **σκοπό έχει** τη διαμόρφωση ενός συστήματος αποτελεσματικής αντιμετώπισης καταστροφικών φαινομένων για την προστασία της ζωής, της

υγείας και της περιουσίας των πολιτών, καθώς και την προστασία του φυσικού περιβάλλοντος. Σ' αυτό **καθορίζονται οι ρόλοι** των Υπουργείων, των Περιφερειών, των Δήμων και της ΓΓ Πολιτικής Προστασίας, **προσδιορίζονται οι εμπλεκόμενοι φορείς και υπηρεσίες** καθώς και τα αρμόδια όργανα που θα κληθούν να διευθύνουν και να συντονίσουν τις υπηρεσιακές δυνάμεις σε όλα τα επίπεδα. Επίσης, μεταξύ άλλων, προσδιορίζονται τα αναγκαία στοιχεία για την εκτίμηση και κατάταξη των διαφόρων κινδύνων και τον εντοπισμό των επαπειλούμενων περιοχών και δίνονται οδηγίες ώστε να καταρτιστούν τα **ειδικά σχέδια αντιμετώπισης** κάθε κινδύνου ανά εμπλεκόμενο φορέα.

Τα **Σχέδια Αντιμετώπισης φυσικών καταστροφών** εξειδικεύουν τα έργα, τις δράσεις και τα μέτρα πρόληψης, ανά φορέα και διοικητικό επίπεδο, καθώς και για τις εθελοντικές οργανώσεις αλλά και τις ενέργειες ενημέρωσης του κοινού, και βρίσκονται **σε εναρμόνιση** με τα αντίστοιχα σχέδια της Γενικής Γραμματείας Πολιτικής Προστασίας. Η **Γενική Γραμματεία Πολιτικής Προστασίας**, ως φορέας της Κεντρικής Διοίκησης, με κύρια αποστολή το συντονισμό των φορέων που εμπλέκονται σε όλο το φάσμα της διαχείρισης κινδύνων από την εκδήλωση καταστροφών, έχει εκδώσει το υπ' αριθ. πρωτ. **9354/18.12.2018** (ΑΔΑ: [ΨΕΓΥ46ΜΚ6Π-ΕΙΖ](#)) έγγραφό της με θέμα: «**Σχέδιο δράσεων Πολιτικής Προστασίας για την αντιμετώπιση κινδύνων από την εκδήλωση πλημμυρικών φαινομένων**», με συντονιστικές οδηγίες προς όλους τους εμπλεκόμενους φορείς για την αντιμετώπιση εκτάκτων αναγκών και διαχείριση των συνεπειών από την εκδήλωση πλημμυρικών φαινομένων.

Αναγκαιότητα επικαιροποίησης του Σχεδίου Αντιμετώπισης κινδύνων από την εκδήλωση πλημμυρικών φαινομένων της ΠΔΕ:

Η Περιφέρεια Δυτικής Ελλάδας παίρνει όλα τα αναγκαία μέτρα και σχεδιάζει τις απαραίτητες ενέργειες, προκειμένου να ανταποκριθεί στην αντιμετώπιση εκτάκτων φαινομένων και των καταστροφών που αυτά

προκαλούν. Πρόκειται για μέτρα και ενέργειες που υπαγορεύονται κυρίως από το Ν. 3013/2002 (ΦΕΚ 102 Α'), περί «Αναβάθμισης Πολιτικής Προστασίας» αλλά και από τις κατευθυντήριες εγκυκλίους της ΓΓΠΠ και αποβλέπουν «στην προστασία της ζωής, υγείας και περιουσίας των πολιτών από φυσικές, τεχνολογικές και λοιπές καταστροφές, που προκαλούν καταστάσεις εκτάκτου ανάγκης, κατά τη διάρκεια της ειρηνικής περιόδου». **Ουδείς** μπορεί να προβλέψει και να αντιμετωπίσει μια φυσική καταστροφή - ακόμη κι αν αυτή είναι αποτέλεσμα αξιόποινης (περιβαλλοντικής) συμπεριφοράς - με απόλυτα αποτελεσματικό τρόπο. Όμως ο έγκαιρος και έγκυρος **επιχειρησιακός σχεδιασμός** μας, απέδειξε ότι η Περιφέρεια Δυτικής Ελλάδας, με **οργάνωση, ετοιμότητα & συντονισμό**, ανταποκρίθηκε κατά το έτος 2018 με τον καλύτερο δυνατό τρόπο, στην εκδήλωση ακραίων καιρικών φαινομένων, **άμεσα και συντονισμένα**, ενεργοποιώντας όλο το επιχειρησιακά διαθέσιμο προσωπικό και μέσα, σε αгаστή συνεργασία με όλους τους εμπλεκόμενους φορείς και διαχειρίστηκε με **εξαιρετική επιτυχία** τις συνέπειες των καταστάσεων έκτακτης ανάγκης. Το **Σχέδιο Αντιμετώπισης Εκτάκτων Αναγκών από την εκδήλωση πλημμυρικών φαινομένων του έτους 2018** αποτέλεσε ένα **ισχυρό εργαλείο** στα χέρια μας και ενίσχυσε το σημαντικό και εξίσου δυναμικό ρόλο που διαδραμάτισε η Αυτοτελής Διεύθυνση Πολιτικής Προστασίας της Π.Δ.Ε. της οποίας η γενική εικόνα είναι εξαιρετικά υψηλή, όπως έχει διαπιστωθεί τόσο από τη ΓΓΠΠ όσο και από τα εμπλεκόμενα Υπουργεία.

Στηριζόμενοι λοιπόν στις βασικές κατευθύνσεις της Ευρωπαϊκής Πολιτικής για την αντιμετώπιση καταστροφών δηλ. στην πρόληψη και 24-ωρη ετοιμότητα, στην επέμβαση και άμεση περίθαλψη των πληγέντων, στη διαχείριση των συνεπειών λόγω των ακραίων καιρικών φαινομένων και στη συνεργασία όλων των αρμόδιων φορέων, **δεν επαναπαυόμαστε** και οφείλουμε για το έτος 2019 να ενημερώσουμε με τα πιο πρόσφατα στοιχεία το **Σχέδιο Αντιμετώπισης εκτάκτων αναγκών από την εκδήλωση πλημμυρικών φαινομένων της Περιφέρειας Δυτικής Ελλάδας**, ώστε να ανταποκρίνεται στο σήμερα και να

συμφωνεί με τα νέα δεδομένα, αξιοποιώντας στο έπακρο τη γνώση και την εμπειρία μας.

Έχοντας υπόψη όλα τα ανωτέρω καθώς και:

- Τις διατάξεις του Ν. 3013/2002 (ΦΕΚ 102 Α') «Περί αναβάθμισης Πολιτικής Προστασίας και λοιπές διατάξεις»
- Το Γενικό Σχέδιο Πολιτικής Προστασίας με τη συνθηματική λέξη «ΞΕΝΟΚΡΑΤΗΣ» όπως έχει εγκριθεί με την Υ.Α. 1299/2003 (ΦΕΚ 423 Β'/10-4-2003) και συμπληρώθηκε με την Υ.Α. 3384/2006 (ΦΕΚ 776/28-6-06) - περί έγκρισης του Ειδικού Σχεδίου για την «Διαχείριση Ανθρώπινων Απωλειών»
- Τις διατάξεις της § Π.θ του άρθρου 186 του Ν.3852/2010 (ΦΕΚ 87 Α') «Νέα Αρχιτεκτονική της Αυτοδιοίκησης και της Αποκεντρωμένης Διοίκησης – Πρόγραμμα Καλλικράτης»
- Τις διατάξεις του άρθρου 29 του Π.Δ 132/2010, όπως ισχύει μετά την «Τροποποίηση Οργανισμού Π.Δ.Ε. (ΦΕΚ 4309/τ.Β'/30.12.2016)»
- Την υπ' αρ. 1562/2018 (ΑΔΑ: [6ΕΕ77Λ6-ΤΟΝ](#)) απόφαση της Οικονομικής Επιτροπής ΠΔΕ με θέμα «Έγκριση αποζημίωσης χρήσης μηχανημάτων έργου σε έκτακτες ανάγκες»
- Την υπ' αρ. 2408/2018 (ΑΔΑ: [ΩΠΡΤ7Λ6-3Ω2](#)) απόφαση της Οικονομικής Επιτροπής ΠΔΕ με θέμα «Έγκριση μητρώου εργοληπτών μηχ/των έργου ανά Περιφερειακή Ενότητα για την πρόληψη, αντιμετώπιση κινδύνων και διαχείριση εκτάκτων αναγκών από φυσικές, τεχνολογικές και λοιπές καταστροφές καθώς και άμεσες επεμβάσεις που αφορούν κινδύνους που μπορούν να εξελιχθούν σε απειλή για την υγεία και τη ζωή των πολιτών και οτιδήποτε άλλο υπαγορεύεται από τον ρόλο της Πολιτικής Προστασίας»
- Την υπ' αρ. 139/18.12.2018 απόφαση της Εκτελεστικής Επιτροπής ΠΔΕ

σας υποβάλλουμε προς έγκριση το **«Σχέδιο Αντιμετώπισης εκτάκτων αναγκών από την εκδήλωση πλημμυρικών φαινομένων της Περιφέρειας**

Δυτικής Ελλάδας για το έτος 2019», το οποίο βρίσκεται σε εναρμόνιση με το αντίστοιχο σχέδιο της Γενικής Γραμματείας Πολιτικής Προστασίας, όπως αυτό ισχύει σήμερα».

Πριν τη συζήτηση του θέματος αυτού είχαν αποχωρήσει οι Περιφερειακοί Σύμβουλοι κ. Κωνσταντίνος Κοτσιλιάνος και ο κ. Σπυρίδων Κοτοπούλης.

Το Περιφερειακό Συμβούλιο αφού άκουσε τον εισηγητή, τον Πρόεδρο, τον Προϊστάμενο Αυτοτελούς Δ/σης Πολιτικής Προστασίας κ. Γυφτάκη και τους λοιπούς ομιλητές που ανέπτυξαν τις απόψεις τους επί του ανωτέρω, κατόπιν διαλογικής συζήτησης

ΑΠΟΦΑΣΙΖΕΙ ΟΜΟΦΩΝΑ

Εγκρίνει, το Σχέδιο Αντιμετώπισης εκτάκτων αναγκών από την εκδήλωση πλημμυρικών φαινομένων της Περιφέρειας Δυτικής Ελλάδας για το έτος 2019, το οποίο βρίσκεται σε εναρμόνιση με το αντίστοιχο σχέδιο της Γενικής Γραμματείας Πολιτικής Προστασίας, όπως αυτό ισχύει σήμερα και όπως αυτό επισυνάπτεται στην παρούσα και αποτελεί αναπόσπαστο τμήμα της.

 Το παρόν Πρακτικό αφού συντάχθηκε, διαβάστηκε και βεβαιώθηκε, υπογράφεται ως ακολούθως :

Ο ΠΡΟΕΔΡΟΣ

Ο ΕΚΤΕΛΩΝ ΧΡΕΗ ΓΡΑΜΜΑΤΕΑ

ΓΕΩΡΓΙΟΣ Παν. ΑΓΓΕΛΟΠΟΥΛΟΣ

ΙΩΑΝΝΗΣ ΚΟΛΟΒΟΣ

ΤΑ ΜΕΛΗ



ΠΕΡΙΦΕΡΕΙΑ ΔΥΤΙΚΗΣ ΕΛΛΑΔΑΣ
ΑΥΤΟΤΕΛΗΣ ΔΙΕΥΘΥΝΣΗ ΠΟΛΙΤΙΚΗΣ ΠΡΟΣΤΑΣΙΑΣ



ΣΧΕΔΙΟ ΑΝΤΙΜΕΤΩΠΙΣΗΣ ΕΚΤΑΚΤΩΝ ΑΝΑΓΚΩΝ
ΑΠΟ ΤΗΝ ΕΚΔΗΛΩΣΗ
ΠΛΗΜΜΥΡΙΚΩΝ ΦΑΙΝΟΜΕΝΩΝ
2019

ΣΧΕΔΙΟ "ΞΕΝΟΚΡΑΤΗΣ"

ΣΧΕΤΙΚΑ:

1. Ο Ν. 3013/2002 (ΦΕΚ 102 Α') «Περί αναβάθμισης Πολιτικής Προστασίας και λοιπές διατάξεις»
2. Η Υ.Α. 1299/2003 (ΦΕΚ 423 Β') « Έγκριση του από 7.4.2003 Γενικού Σχεδίου Πολιτικής Προστασίας με τη συνθηματική λέξη **ΞΕΝΟΚΡΑΤΗΣ**»¹ όπως αναθεωρήθηκε με την Υ.Α. 3384/2006 (ΦΕΚ 776 Β') «**Ειδικό Σχέδιο «Διαχείριση Ανθρώπινων Απωλειών**»
3. Οι διατάξεις του άρθρου 186 (παρ. Θ) του Ν.3852/2010 (ΦΕΚ 87 Α') «Νέα Αρχιτεκτονική της Αυτοδιοίκησης και της Αποκεντρωμένης Διοίκησης – Πρόγραμμα Καλλικράτης»
4. Ο Οργανισμός Εσωτερικής Υπηρεσίας (Ο.Ε.Υ.) της Περιφέρειας Δυτικής Ελλάδας (ΦΕΚ 4309 Β' /30.12.2016) όπως έχει τροποποιηθεί και ισχύει και ειδικότερα το Άρθρο 29 περί αρμοδιοτήτων της Αυτοτελούς Δ/νσης Πολιτικής Προστασίας
5. Η υπ' αρ. πρωτ. 9354/18.12.2018 (ΑΔΑ: [ΨΕΓΥ46ΜΚ6Π-ΕΙΖ](#)) Εγκύκλιος της Γ.Γ.Π.Π «Σχεδιασμός δράσεων Π.Π. για την αντιμετώπιση κινδύνων από την εκδήλωση πλημμυρικών φαινομένων» (παρατίθεται στο τέλος παρόντος σχεδίου)

¹ Ο σκοπός του Γενικού Σχεδίου με τη συνθηματική λέξη «Ξενοκράτης» είναι η διαμόρφωση ενός συστήματος αποτελεσματικής αντιμετώπισης καταστροφικών φαινομένων για την προστασία της ζωής, της υγείας και της περιουσίας των πολιτών, καθώς και η προστασία του φυσικού περιβάλλοντος.

Περιεχόμενα

ΣΚΟΠΟΣ.....	4
ΟΡΙΣΜΟΙ - ΈΝΝΟΙΕΣ.....	4
ΣΧΕΤΙΚΟ ΘΕΣΜΙΚΟ ΠΛΑΙΣΙΟ	7
ΣΥΣΤΗΜΑ ΚΙΝΗΤΟΠΟΙΗΣΗΣ ΠΕΡΙΦΕΡΕΙΑΣ ΔΥΤΙΚΗΣ ΕΛΛΑΔΑΣ	7
1 ^η ΦΑΣΗ ΣΥΝΗΘΗΣ ΕΤΟΙΜΟΤΗΤΑ	8
2 ^η ΦΑΣΗ ΑΥΞΗΜΕΝΗ ΕΤΟΙΜΟΤΗΤΑ	8
3 ^η ΦΑΣΗ ΑΜΕΣΗ ΚΙΝΗΤΟΠΟΙΗΣΗ - ΕΠΕΜΒΑΣΗ	9
4 ^η ΦΑΣΗ ΑΠΟΚΑΤΑΣΤΑΣΗ - ΑΡΩΓΗ.....	10
ΠΑΡΑΡΤΗΜΑ 1	11
ΜΝΗΜΟΝΙΑ ΕΝΕΡΓΕΙΩΝ	12
ΜΝΗΜΟΝΙΟ ΕΝΕΡΓΕΙΩΝ ΠΕΡΙΦΕΡΕΙΑΡΧΗ	13
ΜΝΗΜΟΝΙΟ ΕΝΕΡΓΕΙΩΝ ΑΝΤΙΠΕΡΙΦΕΡΕΙΑΡΧΗ	15
ΜΝΗΜΟΝΙΟ ΕΝΕΡΓΕΙΩΝ ΣΥΝΤΟΝΙΣΤΙΚΟΥ ΟΡΓΑΝΟΥ ΠΟΛΙΤΙΚΗΣ ΠΡΟΣΤΑΣΙΑΣ (ΣΟΠΠ).....	17
ΜΝΗΜΟΝΙΟ ΕΝΕΡΓΕΙΩΝ ΑΥΤΟΤΕΛΟΥΣ Δ/ΝΣΗΣ & ΤΜΗΜΑΤΩΝ ΠΠ ΠΔΕ	18
ΠΑΡΑΡΤΗΜΑ 2	21
ΔΙΟΙΚΗΤΙΚΗ ΔΙΑΙΡΕΣΗ ΠΕΡΙΦΕΡΕΙΑΣ ΔΥΤΙΚΗΣ ΕΛΛΑΔΑΣ	22
ΧΑΡΤΕΣ ΕΠΙΚΙΝΔΥΝΟΤΗΤΑΣ ΠΛΗΜΜΥΡΑΣ	24
ΟΔΗΓΙΕΣ ΠΡΟΣΤΑΣΙΑΣ ΑΠΟ ΠΛΗΜΜΥΡΕΣ.....	29
ΓΕΝΙΚΕΣ ΟΔΗΓΙΕΣ ΠΡΟΣΤΑΣΙΑΣ ΑΠΟ ΕΝΤΟΝΑ ΚΑΙΡΙΚΑ ΦΑΙΝΟΜΕΝΑ.....	31
ΘΥΕΛΛΩΔΕΙΣ ΑΝΕΜΟΙ	32
ΚΑΤΑΙΓΙΔΕΣ.....	32
ΚΑΤΟΛΙΣΘΗΣΕΙΣ / ΚΑΘΙΖΗΣΕΙΣ.....	33
ΠΑΡΑΡΤΗΜΑ 3 ΑΝΘΡΩΠΙΝΟ ΔΥΝΑΜΙΚΟ & ΜΕΣΑ.....	35
3.Α -ΠΕ ΑΙΤΩΛΟΑΚΑΡΝΑΝΙΑΣ	
3.Β -ΠΕ ΑΧΑΪΑΣ	
3.Γ -ΠΕ ΗΛΕΙΑΣ	

ΕΓΚΥΚΛΙΟΣ υπ' αρ. πρωτ. 9354/18.12.2018 (ΑΔΑ: [ΨΕΓΥ46ΜΚ6Π-ΕΙΖ](#)) της Γ.Γ.Π.Π «Σχεδιασμός δράσεων Π.Π. για την αντιμετώπιση κινδύνων από την εκδήλωση πλημμυρικών φαινομένων»

Σκοπός

Σκοπός του παρόντος ΣΧΕΔΙΟΥ, όπως αυτός προκύπτει από την αποστολή και τις αρμοδιότητες της Περιφέρειας Δυτικής Ελλάδας (ΠΔΕ) σε συνδυασμό με τους σκοπούς της Πολιτικής Προστασίας, είναι **να εφαρμοστεί το Σχέδιο «ΞΕΝΟΚΡΑΤΗΣ» στην έκταση που απαιτείται** ώστε να καθοριστούν οι ενέργειες και δράσεις στις οποίες θα πρέπει να προβούν οι Αρμόδιες Υπηρεσίες της ΠΔΕ προκειμένου να υπάρξει αποτελεσματική αντιμετώπιση εκτάκτων αναγκών και επαρκής διαχείριση των συνεπειών από την εκδήλωση **πλημμυρικών φαινομένων**, με απώτερο σκοπό:

- την προστασία της ζωής και της περιουσίας των πολιτών,
- την παροχή βοήθειας στους πληγέντες και
- την επαναφορά της λειτουργίας των υποδομών που επλήγησαν,

συμβάλλοντας έτσι στην ελαχιστοποίηση της διατάραξης της οικονομικής και κοινωνικής ζωής και εν τέλει στην αποκατάσταση της καθημερινής λειτουργίας περιοχών που έχουν πληγεί.

Ορισμοί - Έννοιες

Οι **πλημμύρες** ως φαινόμενα εντάσσονται στην κατηγορία των **φυσικών καταστροφών**, όπως αυτές ορίζονται στο παράρτημα Α-1-1 της ΥΑ 1299/2003 «Γενικό Σχέδιο Πολιτικής Προστασίας με τη συνθηματική λέξη «ΞΕΝΟΚΡΑΤΗΣ», γιατί μπορεί να θέσουν σε κίνδυνο τη ζωή και την περιουσία των ανθρώπων με δυσμενείς επιπτώσεις στην οικονομία και τις υποδομές της χώρας.

ΕΠΙΧΕΙΡΗΣΙΑΚΗ ΟΡΟΛΟΓΙΑ

Καταστροφή νοείται κάθε ταχείας ή βραδείας εξέλιξης φυσικό φαινόμενο ή τεχνολογικό συμβάν στο χερσαίο, θαλάσσιο και εναέριο χώρο, το οποίο προκαλεί εκτεταμένες δυσμενείς επιπτώσεις στον άνθρωπο, καθώς και στο ανθρωπογενές ή φυσικό περιβάλλον.

Κίνδυνος νοείται η πιθανότητα εκδήλωσης ενός φυσικού φαινομένου ή τεχνολογικού συμβάντος ή και λοιπών καταστροφών σε συνδυασμό με την ένταση των καταστροφών, που μπορεί να προκληθούν στους πολίτες, στα αγαθά, στις πλουτοπαραγωγικές πηγές και στις υποδομές μιας περιοχής.

Γενική Καταστροφή νοείται η καταστροφή που εκτείνεται σε περισσότερες από τρεις περιφέρειες της χώρας.

Περιφερειακή καταστροφή μικρής έντασης νοείται αυτή για την αντιμετώπιση της οποίας αρκεί το δυναμικό και τα μέσα πολιτικής προστασίας της περιφέρειας.

Περιφερειακή καταστροφή μεγάλης έντασης νοείται αυτή για την αντιμετώπιση της οποίας απαιτείται η διάθεση δυναμικού και μέσων πολιτικής προστασίας και από άλλες περιφέρειες ή και από κεντρικές υπηρεσίες και φορείς.

Τοπική καταστροφή μικρής έντασης νοείται αυτή για την αντιμετώπιση της οποίας αρκεί το δυναμικό και τα μέσα πολιτικής προστασίας σε επίπεδο νομού.

Τοπική καταστροφή μεγάλης έντασης νοείται αυτή για την αντιμετώπιση της οποίας απαιτείται η διάθεση δυναμικού και μέσων πολιτικής προστασίας και από άλλους νομούς, περιφέρειες ή και από κεντρικές υπηρεσίες και φορείς.

Κατάσταση κινητοποίησης πολιτικής προστασίας είναι η ενεργοποίηση και η κλιμάκωση της δράσης του δυναμικού και των μέσων πολιτικής προστασίας σε κεντρικό, περιφερειακό και τοπικό επίπεδο, για τους σκοπούς της πολιτικής προστασίας και ειδικότερα για την αντιμετώπιση έκτακτων αναγκών από καταστροφές ή και για τον έλεγχο και περιορισμό των δυσμενών επιπτώσεων, που σχετίζονται με τους αντίστοιχους κινδύνους. Η κατάσταση κινητοποίησης πολιτικής προστασίας διακρίνεται σε:

α. **Κατάσταση ετοιμότητας** πολιτικής προστασίας, λόγω τεκμηριωμένου κινδύνου, στην οποία περιλαμβάνεται η κλιμάκωση της ετοιμότητας του δυναμικού και των μέσων πολιτικής προστασίας, κατά την εξειδίκευση που γίνεται στο σχεδιασμό ετοιμότητας.

β. **Κατάσταση έκτακτης ανάγκης** πολιτικής προστασίας στην οποία περιλαμβάνεται η κατάσταση, που σχετίζεται με συγκεκριμένη καταστροφή, για την αντιμετώπιση της οποίας απαιτείται: (1).Ειδικός συντονισμός από τη Γενική Γραμματεία Πολιτικής Προστασίας του δυναμικού και των μέσων των υπηρεσιών και των φορέων, που αναλαμβάνουν δράση σε κεντρικό, περιφερειακό και τοπικό επίπεδο, και (2).Κινητοποίηση δυναμικού και μέσων επιπλέον του διατιθεμένου υπό κανονικές συνθήκες.

ΠΛΗΜΜΥΡΕΣ

Ως **Πλημμύρα**² ορίζεται η προσωρινή κατάκλιση του εδάφους από νερό το οποίο, υπό κανονικές συνθήκες, δεν είναι καλυμμένο από νερό. Η έννοια αυτή περιλαμβάνει πλημμύρες από ποτάμια, ορεινούς χειμάρρους και υδατορέματα εφήμερης ροής, υπερχειλίσεις λιμνών, πλημμύρες από υπόγεια ύδατα και πλημμύρες από τη θάλασσα σε παράκτιες περιοχές. Ακόμη, περιλαμβάνει πλημμύρες από καταστροφές μεγάλων υδραυλικών έργων, όπως θραύσεις αναχωμάτων και φραγμάτων.

Ως **Κίνδυνος Πλημμύρας** ορίζεται ο συνδυασμός της πιθανότητας να λάβει χώρα πλημμύρα και των δυνητικών αρνητικών συνεπειών για την ανθρώπινη υγεία, το περιβάλλον, την πολιτιστική κληρονομιά και τις οικονομικές δραστηριότητες, που συνδέονται μ' αυτή την πλημμύρα. Οι πιο συχνά εμφανιζόμενες πλημμύρες στον Ελληνικό χώρο οφείλονται σε φυσικά αίτια και δύναται να διακριθούν σε χερσαίες ή ποτάμιες και σε παράκτιες³.

Ποτάμια Πλημμύρα. Είναι το φαινόμενο κατά το οποίο η κοίτη ενός ποταμού κατακλύζεται περιοδικά από νερό και ιζήματα και έχει σαν συνέπεια την υπερχειλίση της κοίτης και την πλάγια μετανάστευσή της.

² Σύμφωνα με την ΚΥΑ Η.Π.31822/1542/Ε103/10/20.07.2010 - ΦΕΚ 1108 Β

³ Οι παράκτιες πλημμύρες είναι ένα σπανιότερο εμφανιζόμενο είδος πλημμύρας στην Ελλάδα και δύναται να διακριθούν σε αυτές που προκαλούνται από τον έντονο κυματισμό της θάλασσας και σε αυτές που προκαλούνται από τα θαλάσσια κύματα βαρύτητας ή τσουνάμι.

Οι **χερσαίες ή ποτάμιες** πλημμύρες προκαλούνται λόγω ραγδαίων βροχοπτώσεων-ισχυρών καταιγίδων ή από το ξαφνικό λιώσιμο χιονιού, ή ακόμα και από συνδυασμό των παραπάνω με συνέπεια τη μεγάλη αύξηση της απορροής των ποταμών, όπως επίσης και από αστοχία μεγάλων υδραυλικών έργων. Οι χερσαίες ή ποτάμιες πλημμύρες δύνανται να διακριθούν περαιτέρω σε πλημμύρες που παρουσιάζουν βραδεία εξέλιξη (πλημμύρες πεδίου) και σε πλημμύρες που παρουσιάζουν ταχεία εξέλιξη (ξαφνικές ή αιφνίδιες πλημμύρες).

Οι **ξαφνικές ή αιφνίδιες** πλημμύρες, με κύριο χαρακτηριστικό την ταχεία εξέλιξή τους, είναι το πιο συνηθισμένο είδος πλημμύρας στην Ελλάδα λόγω της ιδιόμορφης γεωμορφολογίας της χώρας μας, η οποία συμβάλλει στην ανάπτυξη μεγάλου αριθμού ρεμάτων με μικρές σχετικά λεκάνες απορροής, στις οποίες κυριαρχούν οι έντονες κλίσεις που συντελούν στη γρήγορη αποστράγγισή τους. Οι ξαφνικές πλημμύρες ή αιφνίδιες πλημμύρες έχουν προκαλέσει κατά το παρελθόν μεγάλες καταστροφές σε υποδομές (οδικό δίκτυο, κλπ), αγροτικές εκμεταλλεύσεις, κατοικίες κλπ. και έχουν θέσει σε κίνδυνο ανθρώπινες ζωές (παράσυρση πεζών και οχημάτων, κλπ).

Στιγμιαία εκφόρτιση. Πρόκειται για μικρή χρονική υστέρηση που χαρακτηρίζεται από γρήγορη ανύψωση και πτώση της στάθμης του νερού της πλημμύρας.

Στάδιο πλημμύρας: Ο όρος αυτός δηλώνει ότι η στάθμη της επιφάνειας του νερού είναι ψηλότερα από το κανονικά και είναι πιθανό να προκληθούν καταστροφές σε κατασκευές που βρίσκονται στην λεκάνη κατάκλυσης.

Λεκάνη απορροής ή αποστράγγισης ή λεκάνη κατάκλυσης ή υδρογραφική λεκάνη. Το τμήμα της επιφάνειας του εδάφους που συλλέγει φυσικά τα ύδατα με τη βοήθεια παραποτάμων που συγκλίνουν σε ένα κύριο ποταμό και την αποστραγγίζουν.

Πλημμυρική λεκάνη. Είναι η λεκάνη τα όρια της οποίας ορίζονται από την ανώτερη στάθμη κατά τη διάρκεια της μέγιστης ροής της πλημμύρας.

Περίοδος επανάληψης πλημμύρας. Είναι το χρονικό διάστημα στο οποίο αναμένεται να επαναληφθεί το πλημμυρικό φαινόμενο σε ένα ποταμό με βάση το ιστορικό καταγραφής προηγούμενων πλημμυρών αυτού.

Επιφανειακή απορροή. Το σύνολο του νερού των ατμοσφαιρικών κατακρημνισμάτων που δεν διεισδύει στο έδαφος αλλά κινείται επιφανειακά με τη βοήθεια των ποταμών.

Πλημμυρικός κίνδυνος. Είναι ο ίδιος ο κίνδυνος της πλημμύρας.

Πλημμυρική επικινδυνότητα. Είναι το σύνολο των καταστροφών που δύνανται να προκληθούν από ενδεχόμενη πλημμύρα.

Υστέρηση ή χρόνος υστέρησης. Είναι το χρονικό διάστημα που μεσολαβεί μεταξύ της βροχόπτωσης και της εκδήλωσης της πλημμύρας.

Σχετικό Θεσμικό Πλαίσιο

Α. Αντιπλημμυρική Προστασία

Θέματα που αφορούν τη μελέτη, ανάθεση και εκτέλεση έργων διευθέτησης/ αντιπλημμυρικής προστασίας και εργασιών συντήρησης ρυθμίζονται με το αρ.7 του Ν.4258/2014. Συγκεκριμένα οι Υπηρεσίες του Υπουργείου Περιβάλλοντος & Ενέργειας, καθώς και οι Υπηρεσίες του Υπουργείου Υποδομών & Μεταφορών και οι αρμόδιες Υπηρεσίες της Αποκεντρωμένης Διοίκησης ή της Περιφέρειας μπορεί να μελετούν και να εκτελούν έργα διευθέτησης/αντιπλημμυρικής προστασίας και εργασίες συντήρησης σε υδατορέματα ή να τα αναθέτουν σύμφωνα με τις κείμενες διατάξεις. Με απόφαση του Συντονιστή Αποκεντρωμένης Διοίκησης μπορεί να ανατίθεται οι ανωτέρω αρμοδιότητες μελέτης, ανάθεσης και εκτέλεσης έργων διευθέτησης αντιπλημμυρικής προστασίας και εργασίες συντήρησης στους οικίους ΟΤΑ Α΄ βαθμού, στις οικείες Περιφερειακές Ενότητες και οικείες Περιφέρειες σύμφωνα με τα προβλεπόμενα στο αρ.7 του Ν.4258/2014.

Β. Καθαρισμός & Ασυνόμηση Ρεμάτων

Ως καθαρισμός – άρση προσχώσεων κοίτης υδατορέματος νοείται κάθε έργο με εξαίρεση τις αμμοληψίες που αποσκοπεί στον καθαρισμό της κοίτης από φερτά υλικά ή άλλα εμπόδια που δυσκολεύουν την ελεύθερη απορροή των υδάτων του υδατορέματος (αρ. 4 του Ν.4258/2014).

Διευκρινίζεται ότι ο προγραμματισμένος καθαρισμός – άρση προσχώσεων κοίτης υδατορέματος δεν αποτελεί έργο πολιτικής προστασίας και εκτελείται από τις αρμόδιες Τεχνικές Υπηρεσίες των ΟΤΑ.

Σύστημα Κινητοποίησης Περιφέρειας Δυτικής Ελλάδας

Για την κινητοποίηση του δυναμικού της Πολιτικής Προστασίας απαιτείται η δημιουργία ενός συστήματος ενεργειών σε τέσσερις (4) ΦΑΣΕΙΣ:

1 ^η ΦΑΣΗ	Συνήθης ετοιμότητα (Κωδικός Σ)
2 ^η ΦΑΣΗ	Αυξημένη ετοιμότητα (Κωδικός Α)
3 ^η ΦΑΣΗ	Άμεση Κινητοποίηση – Επέμβαση (Κωδικός Ε)
4 ^η ΦΑΣΗ	Αποκατάσταση – Αρωγή

Ειδικότερα:

1^η ΦΑΣΗ ΣΥΝΗΘΗΣ ΕΤΟΙΜΟΤΗΤΑ

Προπαρασκευαστικά μέτρα και δράσεις πολιτικής προστασίας που συμβάλλουν στην προετοιμασία για τα επόμενα στάδια όπως η ετοιμότητα του ανθρώπινου δυναμικού και των μέσων που διαθέτει η Περιφέρεια Δυτικής Ελλάδας (μηχανήματα έργων κλπ)

Επικαιροποίηση μνημονίων ενεργειών για την αντιμετώπιση εκτάκτων αναγκών

Κατάρτιση μνημονίων συνεργασίας με ιδιωτικούς φορείς

Έλεγχος Συστήματος Επικοινωνιών

Σύγκλιση ΣΟΠΠ ανά ΠΕ τακτικά στην αρχή της χειμερινής περιόδου και έκτακτα όταν απαιτείται

Ενημέρωση του κοινού για λήψη μέτρων πρόληψης και αυτοπροστασίας

Αξιολόγηση και Διαχείριση των Κινδύνων Πλημμύρας⁴ (τα ΣΔΚΠ που αφορούν την ΠΔΕ έχουν εγκριθεί και δημοσιευθεί στο ΦΕΚ⁵ από τον Ιούλιο του 2018)

Συνεργασία με τις Υπηρεσίες που έχουν αρμοδιότητα σε έργα αντιπλημμυρικής προστασίας, καθαρισμού και αστυνόμευσης ρεμάτων, σε έργα δασοτεχνικής διευθέτησης χειμάρων και αντιπλημμυρικών και αντιδιαβρωτικών έργων σε δάση, σε συντήρηση και αποκατάσταση λειτουργικότητας εγγειοβελτιωτικών έργων, σε φράγματα, σε λειτουργία και συντήρηση οδικού δικτύου.

2^η ΦΑΣΗ ΑΥΞΗΜΕΝΗ ΕΤΟΙΜΟΤΗΤΑ

Βασίζεται στις καθημερινές προγνώσεις των καιρικών φαινομένων που εκδίδει η ΕΜΥ και στα έκτακτα δελτία επιδείνωσης καιρού καθώς και στα έκτακτα δελτία πρόγνωσης επικίνδυνων καιρικών φαινομένων τα οποία προσδιορίζουν χωρικά και χρονικά την εξέλιξη των καιρικών φαινομένων.

Το Κέντρο Επιχειρήσεων⁶ της Γενικής Γραμματείας Πολιτικής Προστασίας (ΚΕΠΠ/ΕΣΚΕ) ενημερώνει με σχετική προειδοποίηση τους εμπλεκόμενους φορείς.

Περαιτέρω ενημέρωση γίνεται στους Αντιπεριφερειάρχες την Αυτοτελή Δ/ση & τα Τμήματα Πολιτ. Προστασίας. Οι Δήμοι ενημερώνονται μετά από συνεννόηση με τη Δ/ση Πολιτ. Προστ. της Αποκεντρωμένης Διοίκησης Πελοποννήσου, Δυτικής Ελλάδας & Ιονίου (ΑΔΠΔΕΙ).

Επισημαίνεται ότι η Αυτοτελής Δ/ση & τα Τμήματα Πολ. Προστασίας μετά από **πάγια** εντολή του Περιφερειάρχη Δυτικής Ελλάδας ενημερώνουν τους υπευθύνους των επιχειρησιακά εμπλεκόμενων να τεθούν σε κατάσταση ετοιμότητας για αντιμετώπιση εκτάκτων αναγκών.

⁴ Σύμφωνα με την Οδηγία 2007/60/ΕΚ για την αξιολόγηση και διαχείριση των κινδύνων πλημμύρας η οποία καλύπτει κάθε τύπο πλημμύρας ανεξάρτητα αν προήλθε από ποτάμια ή λίμνες, αν εκδηλώθηκε σε αστικές ή παράκτιες περιοχές ή αν είναι αποτέλεσμα καταιγίδας ή παλιρροϊκού κύματος.

⁵ ΣΔΚΠ ΥΔ04 ΔΥΤΙΚΗΣ ΣΤΕΡΕΑΣ ΕΛΛΑΔΑΣ ΦΕΚ 2686 Β' 06.07.2018 | ΣΔΚΠ ΥΔ02 ΒΟΡΕΙΑΣ ΠΕΛΟΠΟΝΝΗΣΟΥ ΦΕΚ 2691 Β' 06.07.2018 | ΣΔΚΠ ΥΔ01 ΔΥΤΙΚΗΣ ΠΕΛΟΠΟΝΝΗΣΟΥ ΦΕΚ 2640 Β' 05.07.2018

⁶ Το ΚΕΠΠ, έχει άμεση διασύνδεση με τα αντίστοιχα των εθνικών Φορέων Πολιτικής Προστασίας

3^η ΦΑΣΗ ΑΜΕΣΗ ΚΙΝΗΤΟΠΟΙΗΣΗ - ΕΠΕΜΒΑΣΗ

Ο Περιφερειάρχης ή οι αρμόδιοι Αντιπεριφερειάρχες που ενεργούν σύμφωνα με τις οδηγίες και κατευθύνσεις του, εκτιμώντας τις επιπτώσεις, δρομολογούν άμεσα δράσεις για κινητοποίηση - δια της Αυτοτελούς Δ/νσης Πολ. Προστασίας - του επιχειρησιακά εμπλεκόμενου δυναμικού και μέσων και την εξασφάλιση επικοινωνίας με τους λοιπούς επιχειρησιακά εμπλεκόμενους φορείς.

Δρομολογούν δράσεις για την υποστήριξη του έργου άλλων φορέων (Π.Σ. ΕΛΛΑΣ, Δήμων, κλπ) με μέσα που έχει διαθέσιμα άμεσα ή μέσω μνημονίων συνεργασίας με ιδιωτικούς φορείς.

Άρση εμποδίων στο οδικό δίκτυο αρμοδιότητας ΠΔΕ για διευκόλυνση κίνησης των οχημάτων και σωστικών συνεργείων

Τη λήψη απόφασης για οργανωμένη απομάκρυνση πολιτών όταν η εξελισσόμενη ή επικείμενη καταστροφή μπορεί να επηρεάσει πάνω από ένα Δήμο

Τη συνδρομή στο έργο των Δήμων στην παροχή βοήθειας στους πληγέντες

Την άμεση συγκρότηση συνεργείων για έλεγχο υποδομών και τεχνικών έργων

Την ενημέρωση του κοινού για λήψη μέτρων αυτοπροστασίας

Τη συνεχή επικοινωνία με Δημάρχους των περιοχών που έχουν πληγεί

Την ενημέρωση του Γενικού Γραμματέα Πολιτικής Προστασίας και υποβολή εισήγησης για κήρυξη της πληγείσας περιοχής σε κατάσταση έκτακτης ανάγκης

Την υποβολή αιτήματος για ενεργοποίηση μνημονίου συνεργασίας ΙΓΜΕ και ΓΓΠΠ

Τη διασφάλιση λειτουργίας των υπηρεσιών της ΠΔΕ

Εννοείται ότι εξετάζονται κατά προτεραιότητα αιτήματα παροχής βοήθειας, συνδρομής στο έργο της διάσωσης αλλά και διάνοιξης αποκλεισμένων οδών

Επίσης ο Περιφερειάρχης σε συνεργασία με την οικεία Περιφερειακή Δ/νση Α' Βάθ/μιας και Β' Βάθ/μιας Εκπαίδευσης εκδίδει απόφαση διακοπής μαθημάτων στη χωρική αρμοδιότητα της Περιφέρειας Δυτικής Ελλάδας

Σύγκλιση ΣΟΠΠ σε περιπτώσεις εκτάκτων αναγκών που εμπίπτει στην αρμοδιότητα του Αντιπεριφερειάρχη για υποβοήθηση του έργου του

Συγκρότηση συνεργείων για αποκατάσταση βατότητας αποκλεισμένων οδών, απομάκρυνση φερτών υλών

Αποκατάσταση λειτουργίας των αντιπλημμυρικών έργων αρμοδιότητας ΠΔΕ

Εκτίμηση και καταγραφή ζημιών σε βιομηχανικές και βιοτεχνικές μονάδες, εμπορικά καταστήματα, επιχειρήσεις κλπ

Σε περίπτωση που τα μέσα και το δυναμικό δεν επαρκούν αιτείται μέσω ΚΕΠΠ/ΕΣΚΕ συνδρομή από άλλους φορείς (Ενοπλες Δυνάμεις κλπ)

Η εκδήλωση ενός πλημμυρικού φαινομένου δύναται να προκαλέσει **επαγόμενες** φυσικές ή τεχνολογικές καταστροφές όπως κατολισθήσεις, διαρροή επικινδύνων υλικών κλπ. Σε αυτές τις περιπτώσεις αξιολογούνται και αντιμετωπίζονται από τους κατά περίπτωση αρμόδιους φορείς

Επίσης απαιτείται η διασφάλιση της ποιότητας του πόσιμου νερού και της ποιότητας των τροφίμων.

Οι εθελοντικές οργανώσεις οι ενταγμένες στο μητρώο ΓΓΠΠ αναλαμβάνουν δράσεις προς υποβοήθηση του έργου της Περιφέρειας

4^η ΦΑΣΗ ΑΠΟΚΑΤΑΣΤΑΣΗ – ΑΡΩΓΗ

Η **κοινωνική προστασία** στους πολίτες που περιέρχονται σε κατάσταση ανάγκης εξ αιτίας πλημμυρικών φαινομένων **υποστηρίζεται άμεσα** από τη Γενική Γραμματεία Πολιτικής Προστασίας, **μέσω των Δήμων και των Περιφερειών**, όταν συντρέχει περίπτωση, για την κάλυψη των πρώτων αναγκών και από το Υπουργείο Εργασίας Κοινωνικής Ασφάλισης και Κοινωνικής Αλληλεγγύης στη συνέχεια δια των αρμοδίων Υπηρεσιών Πρόνοιας των Δήμων

Η ΠΔΕ γνωστοποιεί **άμεσα** το συμβάν και τις περιοχές που έχουν πληγεί στη Διεύθυνση Αποκατάστασης Επιπτώσεων Φυσικών Καταστροφών (**ΔΑΕΦΚ**, daefk@ggde.gr) του [Υπουργείου Υποδομών και Μεταφορών](#)

Στη συνέχεια μετά τη διενέργεια αυτοψιών και την καταγραφή ζημιών υποβάλλει αίτημα για οριοθέτηση της περιοχής ως πληγείσας από πλημμύρες (πλημμυρό-πληκτη), και υποβολή αιτήματος για παροχή επιχορήγησης σε βιομηχανικές και βιοτεχνικές μονάδες στο [Υπ. Οικονομίας και Ανάπτυξης](#)

ΠΑΡΑΡΤΗΜΑ 1

Μνημόνια Ενεργειών

Το παρόν ΣΧΕΔΙΟ - ΜΝΗΜΟΝΙΟ ΕΝΕΡΓΕΙΩΝ έχει συνταχθεί σε εναρμόνιση με την αντίστοιχη Εγκύκλιο της Γ.Γ.Π.Π «Σχεδιασμός και δράσεις Π.Π. για την αντιμετώπιση κινδύνων από την εκδήλωση πλημμυρικών φαινομένων» στα πλαίσια του Γενικού Σχεδίου Πολιτικής Προστασίας – Ξενοκράτης (ΦΕΚ 423 Β' 10.04.2003).

Η Περιφέρεια Δυτικής Ελλάδας παίρνει όλα τα αναγκαία μέτρα και σχεδιάζει τις απαραίτητες ενέργειες, προκειμένου να ανταποκριθεί στην αντιμετώπιση εκτάκτων φαινομένων και των καταστροφών που αυτά προκαλούν. Πρόκειται για μέτρα και ενέργειες που υπαγορεύονται από το Νόμο 3013/1-5-2002 (ΦΕΚ 102 Α), περί «Αναβάθμισης πολιτικής προστασίας» όπως ισχύει σήμερα και αποβλέπουν «στην προστασία της ζωής, υγείας και περιουσίας των πολιτών από φυσικές, τεχνολογικές και λοιπές καταστροφές, που προκαλούν καταστάσεις εκτάκτου ανάγκης, κατά τη διάρκεια της ειρηνικής περιόδου».

Μνημόνιο Ενεργειών Περιφερειάρχη

(σε συνδυασμό με το άρθρο 160 παρ.3 του Ν.3852/2010 όπως ισχύει, αναφορικά με τις αρμοδιότητες που έχει μεταβιβάσει ο Περιφερειάρχης στους αρμόδιους Αντιπεριφερειάρχες)

Φάση 1^η Συνήθης ετοιμότητα

- 1) Έκδοση πράξεων μεταβίβασης συγκεκριμένων αρμοδιοτήτων στους Αντιπεριφερειάρχες για υλοποίηση δράσεων Πολιτικής Προστασίας.
- 2) Εντολή συγκρότησης ΣΟΠΠ των Περιφερειακών Ενοτήτων
- 3) Εντολή πριν την έναρξη της χειμερινής περιόδου για σχολαστικό έλεγχο όλων των αντιπλημμυρικών έργων και τη συντήρησή τους
- 4) Εντολή για τη συντήρηση εξοπλισμού και μέσων τα οποία εμπλέκονται βάσει του σχεδίου στην αντιμετώπιση εκτάκτων αναγκών και τη διαχείριση των συνεπειών λόγω πλημμυρών

Φάση 2^η Αυξημένη ετοιμότητα

Θέτει τις επιχειρησιακά εμπλεκόμενες υπηρεσίες της Περιφέρειας σε **Ετοιμότητα Πολιτικής Προστασίας**, λαμβάνοντας υπόψη τα έκτακτα δελτία καιρικών φαινομένων που εκδίδει η ΕΜΥ και τα ιδιαίτερα προειδοποιητικά σήματα που εκδίδονται από το ΚΕΠΠ για το λόγο αυτό

Φάση 3^η Άμεση Αντιμετώπιση-Επέμβαση

- 1) Εντολή για άμεση κινητοποίηση των αρμοδίων υπηρεσιών της ΠΕ που εμπλέκονται σε αρχικό στάδιο, μετά από σχετική ενημέρωση για έναρξη πλημμύρας εντός των διοικητικών τους ορίων από την αρμόδια Αστυνομία ή Πυροσβεστική
- 2) Συντονισμός δράσεων για την αντιμετώπιση εκτάκτων αναγκών και τη διαχείριση των συνεπειών λόγω πλημμύρας, στα πλαίσια εφαρμογής του αρθ.12 Ν.3013/2002, καθώς και για την υποστήριξη του έργου των ΟΤΑ Α΄ βαθμού για το σκοπό αυτό
- 3) Εντολή για συνδρομή προσωπικού και μέσων της ΠΕ στους οικείους Δήμους προς υποβοήθηση του έργου τους
- 4) Εισήγηση στο Γενικό Γραμματέα Πολιτικής Προστασίας για την έκδοση σχετικής απόφασης κήρυξης σε κατάσταση έκτακτης ανάγκης της πληγείσας περιοχής εφόσον συντρέχει λόγος
- 5) Διάθεση και συντονισμός δράσεων του απαραίτητου δυναμικού και μέσων εντός των ορίων της ΠΕ σε περιπτώσεις χαρακτηρισμού της καταστροφής ως τοπικής μικρής έκτασης σύμφωνα με το άρθ.12 του Ν.3013/2001
- 6) Εντολή για αίτημα συνδρομής με υλικά και μέσα προς ενίσχυση του έργου της ΠΕ στην αντιμετώπιση εκτάκτων αναγκών και διαχείριση των συνεπειών λόγω πλημμύρας, από όμορες ΠΕ ή το ΚΕΠΠ
- 7) Λήψη απόφασης για την οργανωμένη απομάκρυνση των πολιτών, για λόγους προστασίας της ζωής ή της υγείας τους από εξελισσόμενη ή επικείμενη καταστροφή, στα πλαίσια εφαρμογής του αρθ.18 του Ν3613/2007 (ΦΕΚ263/Α΄/2007)

- 8) Εντολή για σύγκλιση του ΣΟΠΠ προς υποβοήθηση του έργου του Αντιπεριφερειάρχη, εφόσον κρίνεται απαραίτητο
- 9) Ενημέρωση του κοινού για ζητήματα που αφορούν δράσεις πολιτικής προστασίας στην διαχείριση των συνεπειών (αντιμετώπιση - αποκατάσταση) σε περιπτώσεις χαρακτηρισμού της καταστροφής ως τοπικής μικρής έντασης
- 10) Εντολή για παραμονή, μερική αποκλιμάκωση ή ολική αποκλιμάκωση των πόρων που έχουν διατεθεί με ευθύνη του Περιφερειάρχη ή του Αντιπεριφερειάρχη , μετά από σχετική συνεννόηση με Υπηρεσίες και φορείς
- 11) Εντολή για αίτημα συνδρομής με υλικά και μέσα προς ενίσχυση του έργου της ΠΕ στην αντιμετώπιση εκτάκτων αναγκών και διαχείριση των συνεπειών λόγω πλημμύρας, από όμορες ΠΕ, την οικεία Περιφέρεια ή το ΚΕΠΠ
- 12) Εντολή για αναζήτηση διαθέσιμων καταλυμάτων εντός των ορίων της ΠΕ μετά από ενημέρωση των οικείων Δημάρχων και Προέδρων Κοινοτήτων σχετικά με την πρώτη εκτίμηση του αριθμού των πολιτών οι κατοικίες των οποίων έχουν πλημμυρίσει ή έχουν υποστεί σοβαρές ζημιές στην περιοχή ευθύνης τους
- 13) Συνεργάζεται με τα αρμόδια Όργανα Πολιτικής Προστασίας για την επιστροφή των πολιτών που απομακρύνθηκαν από την πληγείσα περιοχή όπου διαβιούν, εφόσον χρειάζονται μεταφορά

Φάση 4^η Αποκατάσταση – Αρωγή

- 1) Εντολή για εξασφάλιση καταλυμάτων, μετά από ενημέρωση των οικείων Δημάρχων και Προέδρων Κοινοτήτων σχετικά με το συνολικό αριθμό των πολιτών οι κατοικίες των οποίων έχουν πλημμυρίσει ή έχουν υποστεί σοβαρές ζημιές στην περιοχή ευθύνης τους
- 2) Εντολή για άμεση αποκατάσταση της λειτουργίας υποδομών αρμοδιότητας της ΠΕ (οδικό δίκτυο, γέφυρες κλπ) η λειτουργία των οποίων παρουσιάζει δυσχέρειες ή διακόπηκε λόγω πλημμυρών
- 3) Εντολή για τον έλεγχο των υποδομών των τεχνικών έργων αρμοδιότητας της ΠΕ, τα οποία βρίσκονται εντός της πληγείσας περιοχής για τη διαπίστωση ζημιών
- 4) Εντολή για την ενεργοποίηση διαδικασιών εξασφάλισης οικονομικής ενίσχυσης των πληγέντων
- 5) Εντολή στις αρμόδιες Υπηρεσίες της ΠΕ για τη συγκρότηση συνεργείων καταγραφής ζημιών σε βιομηχανικές και βιοτεχνικές μονάδες, εμπορικά καταστήματα κλπ προκειμένου να υποβληθεί σχετικό αίτημα προς το Υπουργείο Οικονομίας και Ανάπτυξης και υποβολή αιτήματος στο Υπουργείο Υποδομών και Μεταφορών για οριοθέτηση της περιοχής και πιστωτικές διευκολύνσεις για την αποκατάσταση των ζημιών από πλημμύρες

Μνημόνιο Ενεργειών Αντιπεριφερειάρχη

Φάση 1^η Συνήθης ετοιμότητα

- 1) Εντολή συγκρότησης του Συντονιστικού Οργάνου Πολιτικής Προστασίας (ΣΟΠΠ) σύμφωνα με τα οριζόμενα στο άρθρο 12. Ν3013/2002
- 2) Εντολή σύγκλισης του ΣΟΠΠ για την επίλυση ζητημάτων συνεργασίας μεταξύ των εμπλεκόμενων φορέων στην αντιμετώπιση εκτάκτων αναγκών λόγω πλημμύρας, όπως επίσης και ζητημάτων που αφορούν τη δράση και τη συνεργασία με τις εθελοντικές Οργανώσεις πολιτικής προστασίας
- 3) Εντολή πριν την έναρξη της χειμερινής περιόδου για σχολαστικό έλεγχο όλων των αντιπλημμυρικών έργων και τη συντήρησή τους
- 4) Εντολή για τη συντήρηση εξοπλισμού και μέσων τα οποία εμπλέκονται βάσει του σχεδίου στην αντιμετώπιση εκτάκτων αναγκών και τη διαχείριση των συνεπειών λόγω πλημμυρών

Φάση 2^η Αυξημένη ετοιμότητα

Θέτει τις επιχειρησιακά εμπλεκόμενες υπηρεσίες της ΠΕ σε **Ετοιμότητα Πολιτικής Προστασίας**, λαμβάνοντας υπόψη τα έκτακτα δελτία καιρικών φαινομένων που εκδίδει η ΕΜΥ και τα ιδιαίτερα προειδοποιητικά σήματα που εκδίδονται από το ΚΕΠΠ για το λόγο αυτό.

Φάση 3^η Άμεση Αντιμετώπιση-Επέμβαση

- 1) Εντολή για άμεση κινητοποίηση των αρμοδίων υπηρεσιών της ΠΕ που εμπλέκονται σε αρχικό στάδιο, μετά από σχετική ενημέρωση για έναρξη πλημμύρας εντός των διοικητικών τους ορίων από την αρμόδια Αστυνομία ή Πυροσβεστική
- 2) Συντονισμός δράσεων για την αντιμετώπιση εκτάκτων αναγκών και τη διαχείριση των συνεπειών λόγω πλημμύρας, στα πλαίσια εφαρμογής του αρθ.12 Ν.3013/2002, καθώς και για την υποστήριξη του έργου των ΟΤΑ Α΄ βαθμού για το σκοπό αυτό
- 3) Εντολή για συνδρομή προσωπικού και μέσων της ΠΕ στους οικείους Δήμους προς υποβοήθηση του έργου τους .
- 4) Διάθεση και συντονισμός δράσεων του απαραίτητου δυναμικού και μέσων εντός των ορίων της ΠΕ σε περιπτώσεις χαρακτηρισμού της καταστροφής ως τοπικής μικρής έκτασης σύμφωνα με το άρθ.12 του Ν.3013/2001
- 5) Εντολή για αίτημα συνδρομής με υλικά και μέσα προς ενίσχυση του έργου της ΠΕ στην αντιμετώπιση εκτάκτων αναγκών και διαχείριση των συνεπειών λόγω πλημμύρας, από όμορες ΠΕ , την οικεία Περιφέρεια ή το ΚΕΠΠ
- 6) Λήψη απόφασης (Περιφερειάρχη) για την οργανωμένη απομάκρυνση των πολιτών, για λόγους προστασίας της ζωής ή της υγείας τους από εξελισσόμενη ή επικείμενη καταστροφή, στα πλαίσια εφαρμογής του αρθ.18 του Ν3613/2007 (ΦΕΚ263/Α'/2007)
- 7) Εντολή για σύγκλιση του ΣΟΠΠ προς υποβοήθηση του έργου του Αντιπεριφερειάρχη, εφόσον κρίνεται απαραίτητο

- 8) Ενημέρωση του κοινού για ζητήματα που αφορούν δράσεις πολιτικής προστασίας στην διαχείριση των συνεπειών (αντιμετώπιση - αποκατάσταση) σε περιπτώσεις χαρακτηρισμού της καταστροφής ως τοπικής μικρής έντασης
- 9) Εντολή για παραμονή, μερική αποκλιμάκωση ή ολική αποκλιμάκωση των πόρων που έχουν διατεθεί με ευθύνη του Περιφερειάρχη ή του Αντιπεριφερειάρχη , μετά από σχετική συνεννόηση με Υπηρεσίες και φορείς
- 10) Εντολή για αίτημα συνδρομής με υλικά και μέσα προς ενίσχυση του έργου της ΠΕ στην αντιμετώπιση εκτάκτων αναγκών και διαχείριση των συνεπειών λόγω πλημμύρας, από όμορες ΠΕ, την οικεία Περιφέρεια ή το ΚΕΠΠ
- 11) Εντολή για αναζήτηση διαθέσιμων καταλυμάτων εντός των ορίων της ΠΕ μετά από ενημέρωση των οικείων Δημάρχων και Προέδρων Κοινοτήτων σχετικά με την πρώτη εκτίμηση του αριθμού των πολιτών οι κατοικίες των οποίων έχουν πλημμυρίσει ή έχουν υποστεί σοβαρές ζημιές στην περιοχή ευθύνης τους
- 12) Συνεργάζεται με τα αρμόδια Όργανα Πολιτικής Προστασίας για την επιστροφή των πολιτών που απομακρύνθηκαν από την πληγείσα περιοχή όπου διαβιούν, εφόσον χρειάζονται μεταφορά

Φάση 4^η Αποκατάσταση – Αρωγή

- 1) Εντολή για εξασφάλιση καταλυμάτων, μετά από ενημέρωση των οικείων Δημάρχων και Προέδρων Κοινοτήτων σχετικά με το συνολικό αριθμό των πολιτών οι κατοικίες των οποίων έχουν πλημμυρίσει ή έχουν υποστεί σοβαρές ζημιές στην περιοχή ευθύνης τους
- 2) Εντολή για άμεση αποκατάσταση της λειτουργίας υποδομών αρμοδιότητας της ΠΕ (οδικό δίκτυο, γέφυρες κλπ) η λειτουργία των οποίων παρουσιάζει δυσχέρειες ή διακόπηκε λόγω πλημμυρών
- 3) Εντολή για τον έλεγχο των υποδομών των τεχνικών έργων αρμοδιότητας της ΠΕ, τα οποία βρίσκονται εντός της πληγείσας περιοχής για τη διαπίστωση ζημιών
- 4) Εντολή για την ενεργοποίηση διαδικασιών εξασφάλισης οικονομικής ενίσχυσης των πληγέντων
- 5) Εντολή στις αρμόδιες Υπηρεσίες της ΠΕ για τη συγκρότηση συνεργείων καταγραφής ζημιών σε βιομηχανικές και βιοτεχνικές μονάδες, εμπορικά καταστήματα κλπ προκειμένου να υποβληθεί σχετικό αίτημα προς το Υπουργείο Οικονομίας & Ανάπτυξης και υποβολή αιτήματος στο Υπουργείο Υποδομών & Μεταφορών για οριοθέτηση της περιοχής και πιστωτικές διευκολύνσεις για την αποκατάσταση των ζημιών από πλημμύρες

Μνημόνιο Ενεργειών Συντονιστικού Οργάνου Πολιτικής Προστασίας (ΣΟΠΠ)

Φάση 1^η Συνήθης ετοιμότητα

Με μέριμνα του Τμ Πολιτικής Προστασίας της Περιφερειακής Ενότητας και κατόπιν εντολής του Αντιπεριφερειάρχη, συγκροτείται το Συντονιστικό Όργανο Πολιτικής Προστασίας σύμφωνα με τα οριζόμενα στο άρθρο 12, Ν.3013/2002. Η σύγκλιση στη φάση της συνήθους ετοιμότητας λαμβάνει χώρα κατόπιν εντολής του Αντιπεριφερειάρχη ΠΕ και εφόσον αυτός το κρίνει αναγκαίο για την επίλυση ζητημάτων συνεργασίας μεταξύ των εμπλεκόμενων φορέων στην αντιμετώπιση εκτάκτων αναγκών λόγω πλημμυρών, όπως επίσης και ζητημάτων που αφορούν τη δράση και τη συνεργασία με τις Εθελοντικές Οργανώσεις Πολιτικής Προστασίας.

Φάση 2^η Αυξημένη ετοιμότητα

Με εντολή Αντιπεριφερειάρχη και εφόσον συντρέχει λόγος συγκαλείται το ΣΟΠΠ υπό την προεδρεία του, για τη λήψη επιπρόσθετων μέτρων πρόληψης και ετοιμότητας Πολιτικής Προστασίας προκειμένου να αντιμετωπισθούν άμεσα τυχόν προβλήματα που ενδέχεται να προκληθούν από την εκδήλωση πλημμυρών

Φάση 3^η Άμεση Αντιμετώπιση-Επέμβαση

Συγκαλείται το ΣΟΠΠ με εντολή Αντιπεριφερειάρχη, στο οποίο και προεδρεύει, εφόσον συντρέχει λόγος για την υποβοήθηση του έργου του στο συντονισμό των φορέων, στη διάθεση δυναμικού και μέσων, καθώς και για την αντιμετώπιση εκτάκτων αναγκών και διαχείριση των συνεπειών λόγω πλημμύρας

Μνημόνιο Ενεργειών Αυτοτελούς Δ/νσης & Τμημάτων ΠΠ ΠΔΕ

Φάση 1^η Συνήθης ετοιμότητα

- 1) Σύνταξη ή αναθεώρηση ή επικαιροποίηση του σχεδίου αντιμετώπισης εκτάκτων αναγκών λόγω πλημμύρας
- 2) Σύνταξη ή επικαιροποίηση **μνημονίων ενεργειών** για περιπτώσεις εκτάκτων αναγκών που προέρχονται από πλημμύρες, στο οποίο να καταγράφονται σε χρονική αλληλουχία οι ενέργειες στις οποίες πρέπει να προβούν όλες οι αρμόδιες οργανικές μονάδες της Περιφερειακής Ενότητας για την υλοποίηση των δράσεων που προβλέπονται στο σχέδιο
- 3) Κοινοποίηση των μνημονίων ενεργειών σε όλους τους εμπλεκόμενους φορείς στην αντιμετώπιση εκτάκτων αναγκών λόγω πλημμύρας και διαχείριση των συνεπειών
- 4) Καταγραφή των επιχειρησιακά διαθέσιμων πόρων (δυναμικού και μέσων) της ΠΕ οι οποίοι είναι απαραίτητοι, βάσει του σχεδίου, για την αντιμετώπιση εκτάκτων αναγκών και τη διαχείριση των συνεπειών λόγω πλημμύρας. Κοινοποίηση των καταλόγων αυτών στην Αυτ. Δ/ση Πολιτικής Προστασίας
- 5) Σύνταξη **μνημονίων συνεργασίας** με ιδιωτικούς φορείς που διαθέτουν υλικά και μέσα κατάλληλα για την αντιμετώπιση εκτάκτων αναγκών λόγω πλημμύρας, για την υλοποίηση δράσεων που προβλέπονται στο εγκεκριμένο από την ΓΓΠΠ σχέδιο της Περιφέρειας και για τις οποίες δεν επαρκούν οι πόροι της
- 6) Εξασφάλιση επικοινωνίας με το Κέντρο Επιχειρήσεων της ΓΓΠΠ και των λοιπών εμπλεκόμενων φορέων σε επίπεδο Νομού
- 7) Ενημέρωση του κοινού για τη λήψη μέτρων αυτοπροστασίας από κινδύνους που προέρχονται από πλημμύρες, με βάση τις κατευθυντήριες οδηγίες και το έντυπο υλικό που έχουν εκδοθεί από την κεντρική διοίκηση
- 8) Επιλογή χώρων σε συνεργασία με τους οικείους Δήμους και κοινότητες ικανών για την υποδοχή και διαβίωση πληγέντων λόγω πλημμυρών
- 9) Τήρηση Μητρώου Εθελοντικών Οργανώσεων Πολιτικής Προστασίας που δραστηριοποιούνται στο Νομό και που δύναται να υποστηρίξουν τις επιμέρους δράσεις της ΠΕ στην αντιμετώπιση εκτάκτων αναγκών λόγω πλημμυρών
- 10) Μεριμνά για τη συνεργασία της Δ/νσης Τεχνικών Έργων ΠΔΕ και Δ/νσης Τεχν. Έργων ΠΕ με μέσα και υλικά
- 11) Μεριμνά για τη σύγκλιση του ΣΟΠΠ κατόπιν εντολής του Αντιπεριφερειάρχη ΠΕ, σύμφωνα με τα οριζόμενα στο αρθ.12 Ν.3013/2002

Φάση 2^η Αυξημένη ετοιμότητα

- 1) Εφαρμογή μνημονίου ενεργειών για την εξασφάλιση ετοιμότητας Πολιτικής Προστασίας του προσωπικού και των μέσων της Π.Ε.
- 2) Ενημέρωση των οικείων Δήμων και Κοινοτήτων για το ιδιαίτερο προειδοποιητικό σήμα που εκδίδεται από το ΚΕΠΠ/ΓΓΠΠ.
- 3) Μεριμνά για τη σύγκλιση του ΣΟΠΠ κατόπιν εντολής του Αντιπεριφερειάρχη και σύμφωνα με τα οριζόμενα στο άρθ.12, Ν.3013/2002.

- 4) Ενεργοποίηση των εθελοντικών Οργανώσεων Πολιτικής Προστασίας που συμμετέχουν στις περιπτώσεις αυτές, σύμφωνα με τις αποφάσεις των ΣΟΠΠ

Φάση 3^η Άμεση Αντιμετώπιση-Επέμβαση

Μόλις το τμήμα Πολιτικής Προστασίας της ΠΕ λάβει αρμοδίως την αγγελία για την εκδήλωση πλημμύρας προχωρά σε:

- 1) Άμεση ενημέρωση του Αντιπεριφερειάρχη
- 2) Άμεση ενημέρωση μετά από σχετική εντολή Αντιπεριφερειάρχη των αρμοδίων οργανικών μονάδων της ΠΕ που εμπλέκονται σε αρχικό στάδιο, με στόχο την άμεση κινητοποίησή τους
- 3) Επικοινωνία με το γραφείο ΠΠ του Δήμου ή το γραφείο της Κοινότητας, εντός της οποίας έχει δοθεί η αναγγελία της πλημμύρας και με τη Δ/ση Π.Π. της Περιφέρειας στα πλαίσια ανταλλαγής πληροφοριών για λόγους αμοιβαίας ενημέρωσης και συντονισμού
- 4) Συλλέγει πληροφορίες σχετικά με την εξέλιξη του φαινομένου καθώς και των συνεπειών που προκλήθηκαν ή ενδέχεται να προκληθούν από την εξέλιξη αυτού από τους αρμόδιους εμπλεκόμενους φορείς και ενημερώνει τον Αντιπεριφερειάρχη
- 5) Ενεργοποιεί **μνημόνια συνεργασίας** με τεχνικές εταιρείες και ιδιωτικούς φορείς όσον αφορά την αντιμετώπιση εκτάκτων αναγκών και τη διαχείριση των συνεπειών λόγω πλημμυρών
- 6) Αιτείται, μετά από σχετική εντολή, συνδρομή με υλικά και μέσα προς ενίσχυση του έργου από άλλες ΠΕ στην αντιμετώπιση εκτάκτων αναγκών και διαχείριση των συνεπειών λόγω πλημμύρας
- 7) Ενεργοποιεί εφόσον επιβάλλεται από την υφιστάμενη κατάσταση τα μνημόνια ενεργειών για την οργανωμένη απομάκρυνση πολιτών, μετά από σχετική εντολή του Περιφερειάρχη
- 8) Μεριμνά για τη σύγκλιση του ΣΟΠΠ κατόπιν εντολής του Αντιπεριφερειάρχη και σύμφωνα με τα οριζόμενα στο αρθ.12, Ν3013/2002
- 9) Ενεργοποιεί τις εθελοντικές οργανώσεις της περιοχής που πληρούν τα κριτήρια του Ν.3013/2002 ΑΡΘ.14 και του Ν.3536/2007 αρ. 27. Τονίζεται ότι οι χώροι δράσης των ομάδων καθορίζονται στην απόφαση ένταξής τους και οι δράσεις που αναλαμβάνουν πρέπει να αποτελούν μέρος των επιχειρησιακών αναγκών που καθορίζονται από το ΣΟΠΠ
- 10) Ενημερώνει το κοινό πλησίον του συμβάντος, για την ετοιμότητα λήψης πρόσθετων μέτρων προστασίας
- 11) Ενημερώνει το ΚΕΠΠ σχετικά με την εξέλιξη των δράσεων της ΠΕ για την αντιμετώπιση εκτάκτων αναγκών και διαχείριση των συνεπειών λόγω πλημμύρας
- 12) Τηρεί κατάσταση με τα μέσα και προσωπικό, που με ευθύνη του Αντιπεριφερειάρχη έχουν εμπλακεί και ενημερώνει τους επιχειρησιακά υπεύθυνους μετά από σχετική εντολή, για μερική ή ολική αποκλιμάκωση

Φάση 4^η Αποκατάσταση – Αρωγή

- 1) Κινητοποιεί με εντολή Αντιπεριφερειάρχη τις αρμόδιες Υπηρεσίες της ΠΕ για άμεσο έλεγχο και αποκατάσταση της λειτουργίας υποδομών αρμοδιότητάς τους (οδικό δίκτυο, γέφυρες κλπ) η λειτουργία των οποίων παρουσιάζει δυσχέρειες ή διακόπηκε λόγω πλημμύρας. Ζημιές σε κτίσματα καθώς και ζημιές στο ζωικό, φυτικό και αλιευτικό κεφάλαιο
- 2) Εξασφαλίζει μετά από εντολή Αντιπεριφερειάρχη και σε συνεργασία με τη Δ/νση Δημ. Υγείας και Κοινωνικής Μέριμνας της ΠΕ έλεγχο καταλληλότητας πόσιμου νερού
- 3) Μεριμνά για την έκδοση σχετικής απόφασης προκειμένου να υποβληθεί σχετικό αίτημα προς το Υπουργείο Οικονομίας και Ανάπτυξης και υποβολή αιτήματος στο Υπουργείο Υποδομών και Μεταφορών για οριοθέτηση της περιοχής και πιστωτικές διευκολύνσεις για την αποκατάσταση των ζημιών από πλημμύρες
- 4) Μεριμνά για την άμεση απομάκρυνση υλικών και μέσων της ΠΕ που χρησιμοποιήθηκαν ή καταστράφηκαν κατά το στάδιο αντιμετώπισης του φαινομένου
- 5) Ενημερώνει το ΚΕΠΠ σχετικά με την εξέλιξη των δράσεων αποκατάστασης και διαχείριση των συνεπειών της ΠΕ

ΠΑΡΑΡΤΗΜΑ 2

Διοικητική Διαίρεση Περιφέρειας Δυτικής Ελλάδας

A/A	Ονομασία Δήμου	Έδρα Δήμου
Δήμοι Π.Ε. Αιτωλοακαρνανίας (7)		
1	Δήμος Αγρινίου	Αγρίνιο
2	Δήμος Ακτίου – Βόνιτσας	Βόνιτσα
3	Δήμος Αμφιλοχίας	Αμφιλοχία
4	Δήμος Θέρμου	Θέρμο
5	Δήμος Ιεράς Πόλεως Μεσολογγίου	Μεσολόγγι
6	Δήμος Ναυπακτίας	Ναύπακτος
7	Δήμος Ξηρομέρου	Αστακός
Δήμοι Π.Ε. Αχαΐας (5)		
1	Δήμος Πατρέων	Πάτρα
2	Δήμος Αιγιαλείας	Αίγιο
3	Δήμος Καλαβρύτων	Καλάβρυτα
4	Δήμος Δυτικής Αχαΐας	Κάτω Αχαΐα
5	Δήμος Ερυμάνθου	Χαλανδρίτσα
Δήμοι Π.Ε. Ηλείας (7)		
1	Δήμος Πύργου	Πύργος
2	Δήμος Ανδραβίδας-Κυλλήνης	Λεχαινά
3	Δήμος Ανδρίτσαινας-Κρεστένων	Κρέστενα
4	Δήμος Αρχαίας Ολυμπίας	Αρχαία Ολυμπία
5	Δήμος Ζαχάρως	Ζαχάρω
6	Δήμος Ήλιδας	Αμαλιάδα
7	Δήμος Πηνειού	Γαστούνη

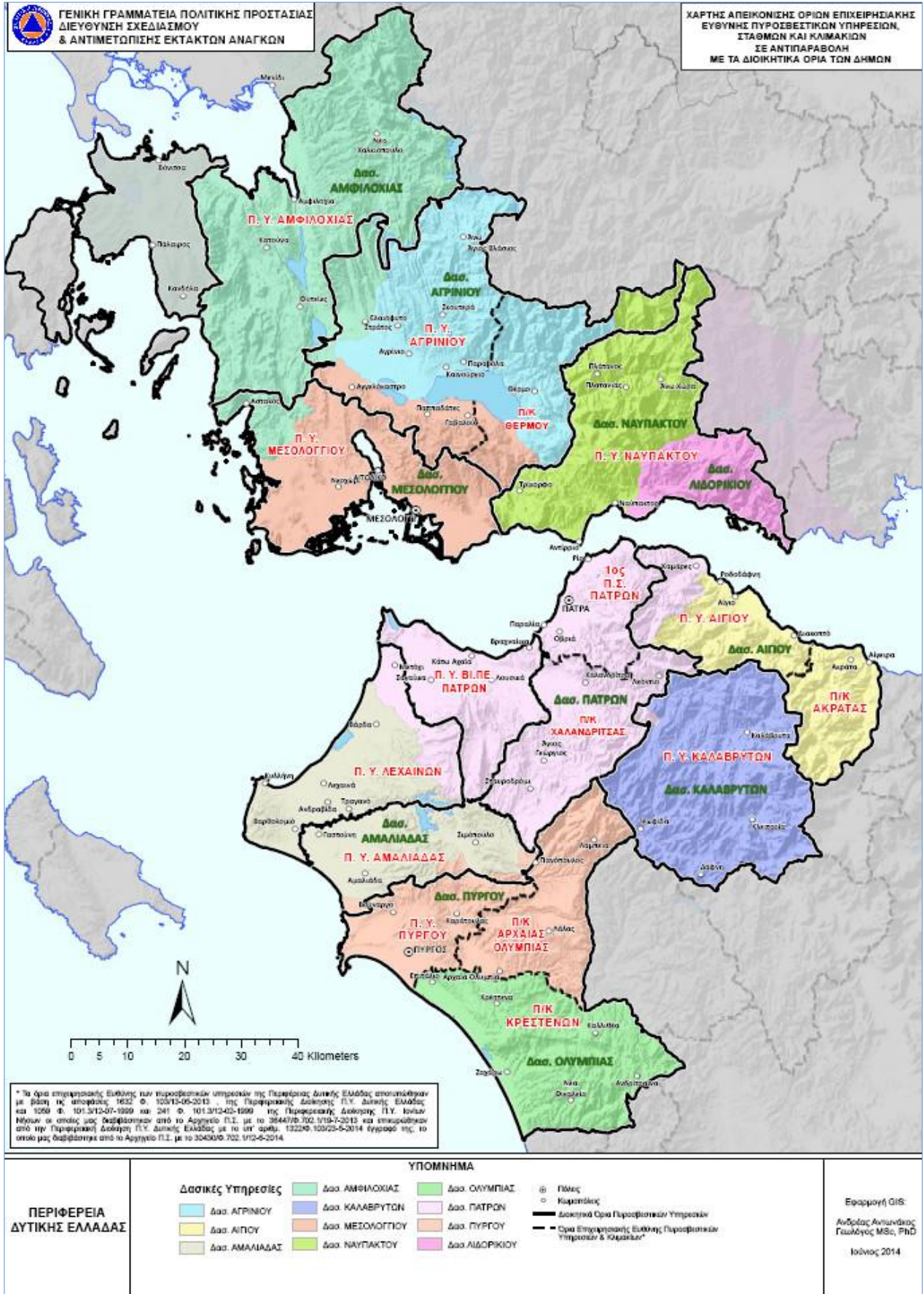

Χάρτες Επικινδυνότητας Πλημμύρας

Οι **Χάρτες Επικινδυνότητας Πλημμύρας**⁷ αφορούν **6** Ζώνες Δυνητικά Υψηλού Κινδύνου Πλημμύρας (ΖΔΥΚΠ), για το Υδατικό Διαμέρισμα **Δυτικής Στερεάς Ελλάδας - GR04** (ΠΕ Αιτωλοακαρνανίας), **8** Ζώνες για το ΥΔ **Βόρειας Πελοποννήσου-GR02** (ΠΕ Αχαΐας) και **4** Ζώνες για το ΥΔ **Δυτικής Πελοποννήσου-GR01** (ΠΕ Ηλείας), ως εξής:

Υδατικό Διαμέρισμα **Δυτικής Στερεάς Ελλάδας - GR04** (ΠΕ Αιτωλοακαρνανίας)

GR04RAK0001 "Δέλτα π. Μόρνου-παράκτιες περιοχές Ναυπακτίας"

GR04RAK0002 "Περιοχή δέλτα π. Ευήνου"

GR04RAK0003 "Χαμηλή ζώνη π. Αχελώου και παραλίμνιας περιοχής λιμνοθάλασσας Μεσολογγίου, παραλίμνιες εκτάσεις Τριχωνίδας, Λυσιμαχίας, Οζερού, Αμβρακίας"

GR04RA00K04 "Παραλίμνιες εκτάσεις λίμνης Βουλκαρίας"

GR04RAK0005 "Πεδινές εκτάσεις λεκάνης ρεμάτων Αμφιλοχίας"

GR04RAK0006 "Παραλίμνιες εκτάσεις τ.λ. Πλαστήρα"

Υδατικό Διαμέρισμα **Βόρειας Πελοποννήσου - GR02** (ΠΕ Αχαΐας)

GR02RAK0001 "Πεδινή περιοχή οικισμών Λουτρών Ωραίας Ελένης"

GR02RAK0002 "Υψηλή ζώνη π. Ασωπού"

GR02RAK0003 "Χαμηλά Ζακύνθου"

GR02RAK0004 "Χαμηλή ζώνη λεκάνης λίμνης Στυμφαλίας"

GR02RAK0005 "Χαμηλή ζώνη λεκάνης τεχνητής λίμνης Φενεού"

GR02RAK0006 "Χαμηλή ζώνη ρεμάτων παραλίας Β. Πελοπ/σου από το Κιάτο έως την Κόρινθο"

GR02RAK0007 "Χαμηλή ζώνη π. Σελινούντα"

GR02RAK0008 "Πεδινή ζώνη λεκανών απορροής Πεΐρου - Βέργα - Πηνειού - Γλαύκου"

Υδατικό Διαμέρισμα **Δυτικής Πελοποννήσου - GR01** (ΠΕ Ηλείας)

GR01RAK0004 "Χαμηλές περιοχές π. Αλφειού και παράκτια ζώνη χειμάρρων από το ύψος της πόλης Κρέστενα μέχρι τα Φιλιατρά (περιοχές π. Νέδα, ρ. Καλού Νερού, ρ. Φιλιατρινό και λοιπών Χειμάρρων"

GR01RAK0002 "Πεδινή περιοχή Μελιγαλά"

GR01RAK0001 "Πεδινή περιοχή ρεμάτων Καλαμάτας-Μεσσήνης"

GR01RAK0003 "Οροπέδιο Μεγαλόπολης"

⁷ Όπως καθορίστηκαν στο πλαίσιο της [Προκαταρκτικής Αξιολόγησης Κινδύνων Πλημμύρας](#) (ΥΠΕΚΑ-ΕΓΥ, 2012)

Στους **Χάρτες Επικινδυνότητας Πλημμύρας** (από ποτάμια ροές/λίμνες) που ακολουθούν απεικονίζονται:

- Η χωρική κατανομή του μέγιστου βάθους νερού (μπλε χρώμα)
- Η χωρική κατανομή της μέγιστης ταχύτητας ροής (κόκκινο χρώμα)
- Οι γραμμές που οριοθετούν την περιοχή στην οποία εμφανίζεται πλημμύρα λόγω ανύψωσης της μέσης στάθμης της θάλασσας
- Τα χαρακτηριστικά σημεία εντός των ορίων της κατάκλυσης (θέσεις οικισμών ή πόλεων, μεγάλων τεχνικών έργων όπως γέφυρες, σημαντικές επαρχιακές οδοί εθνικές οδοί, αυτοκινητόδρομοι σιδηροδρομικές γραμμές, σημαντικοί αρχαιολογικοί χώροι, σημαντικές βιομηχανίες, Εγκαταστάσεις Επεξεργασίας Λυμάτων, Εγκαταστάσεις Επεξεργασίας Νερού κλπ.)
- Ο χρόνος άφιξης και παραμονής της πλημμύρας στα χαρακτηριστικά σημεία
- Η χιλιομέτρηση κατά μήκος του άξονα των υδατορεμάτων
- Οι ΖΔΥΚΠ και τα όριά τους
- Οι οικισμοί
- Τεχνικά έργα υδατορεμάτων (γέφυρες, οχετοί, φράγματα, αναχώματα)
- Το όριο της πλημμύρας που αντιστοιχεί σε ευμενείς συνθήκες (πράσινη γραμμή) και δυσμενείς συνθήκες (κόκκινη γραμμή)

Σημείωση:

Οι **Χάρτες Επικινδυνότητας πλημμύρας** καθώς και οι σχετικές τεχνικές εκθέσεις που τους συνοδεύουν μπορούν να αναζητηθούν στους παρακάτω συνδέσμους:

Υδατικό Διαμέρισμα **Δυτικής Στερεάς Ελλάδας** - GR04 (ΠΕ Αιτωλοακαρνανίας)

<http://floods.ypeka.gr/index.php/21-ydatika-diamerismata/gr04/227-fhm-gr04>

Υδατικό Διαμέρισμα **Βόρειας Πελοποννήσου**-GR02 (ΠΕ Αχαΐας)

<http://floods.ypeka.gr/index.php/19-ydatika-diamerismata/gr02/115-fhm-gr02>

Υδατικό Διαμέρισμα **Δυτικής Πελοποννήσου**-GR01 (ΠΕ Ηλείας)

<http://floods.ypeka.gr/index.php/11-ydatika-diamerismata/102-fhm-gr01>



- ΥΠΟΜΝΗΜΑ**
- Σημαντική Ιστορική Πλημμύρα
 - Ιστορική Πλημμύρα
 - ▨ Οικισμός
 - Ποτάμιο Υδάτινο Σώμα
 - Λιμναίο Υδάτινο Σώμα
 - Μεταβατικά Υδάτινα Σώμα
 - Ζώνες Δυστηκτά Υψηλά Κινδύνου Πλημμύρας
 - Λεκάνη Απορροής Ποταμού της ΥΑ 706/2012 (ΦΕΚ 1383Β-2.9.2010)

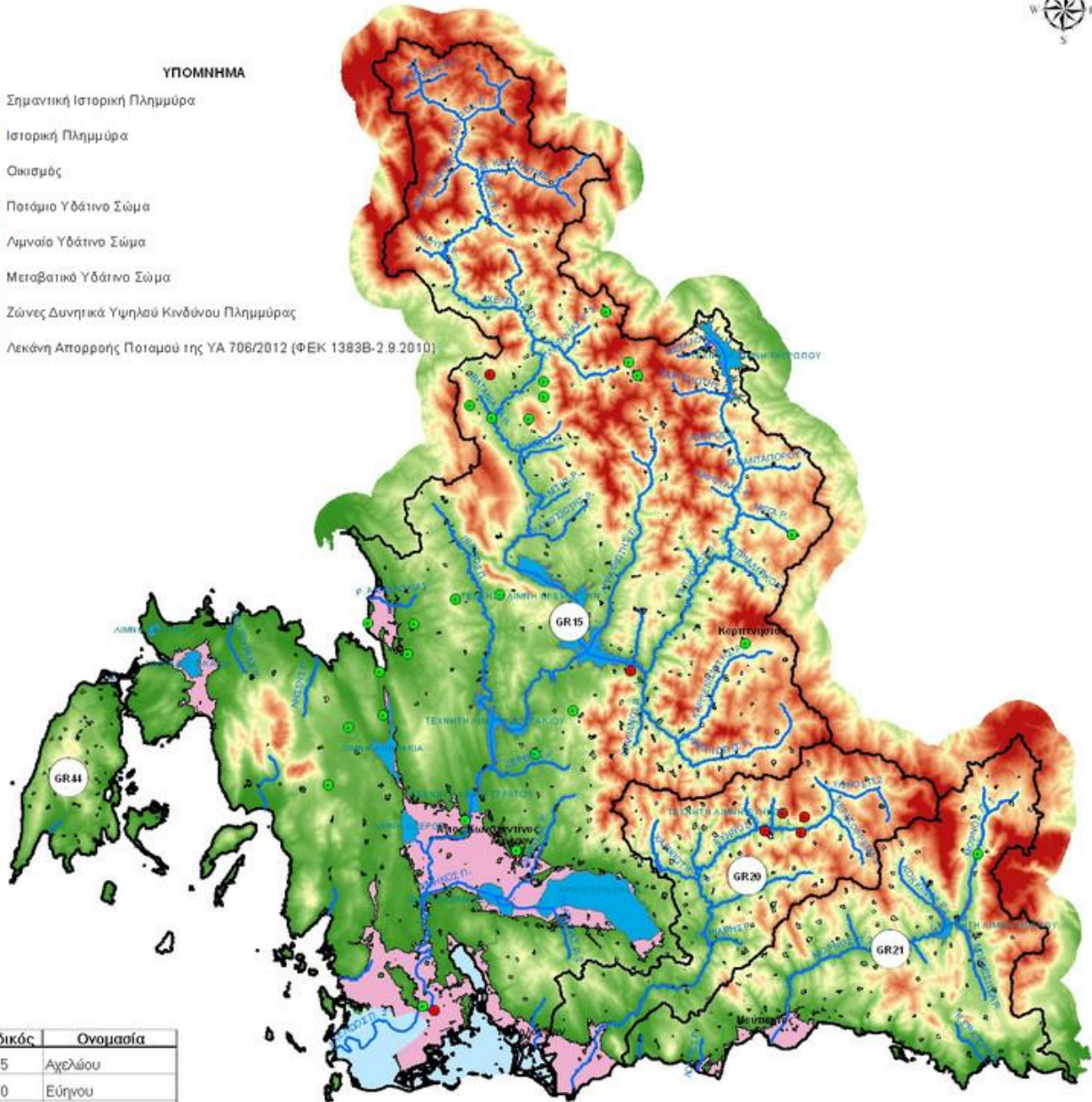

Κωδικός	Όνομασία
GR15	Αχελώου
GR20	Εύγηου
GR21	Μάρνου
GR44	Λερκαδάς



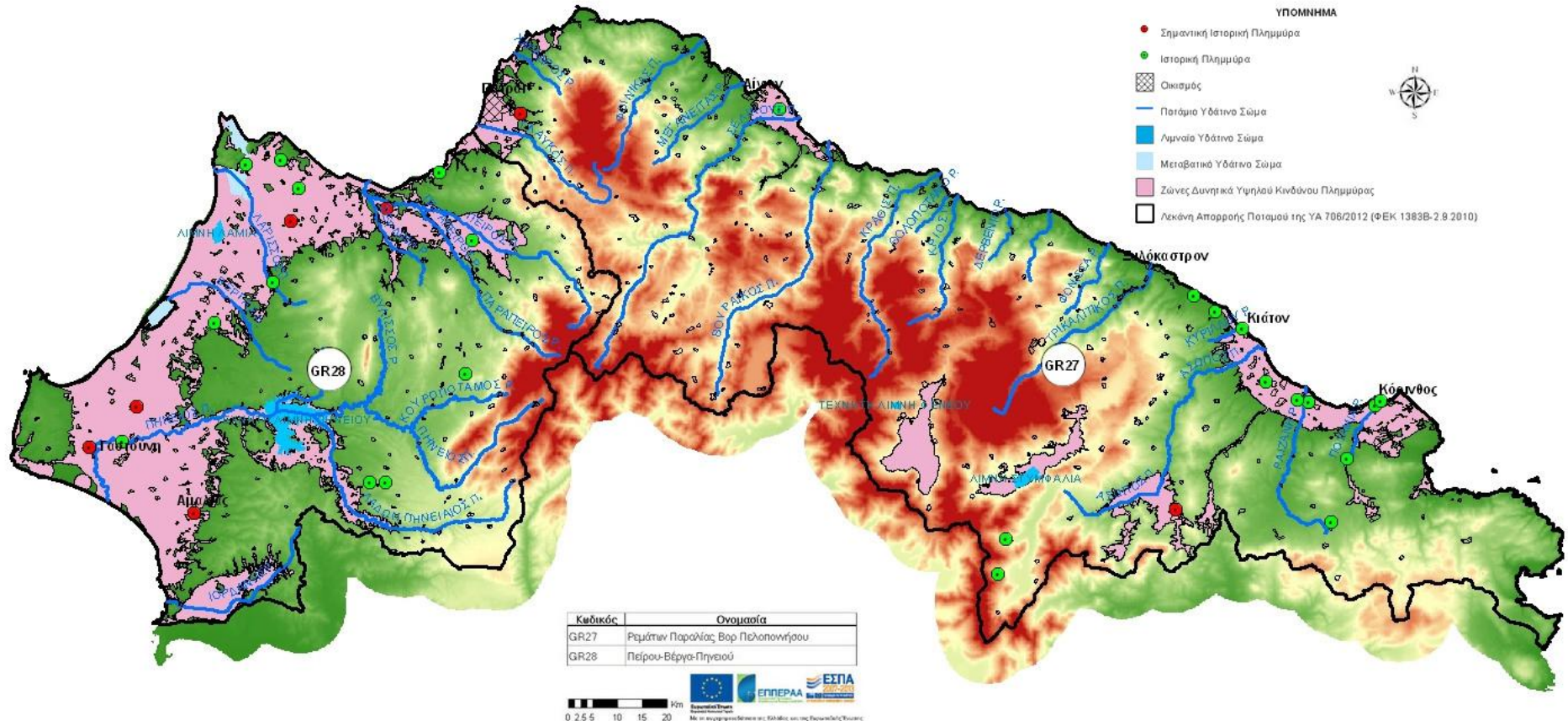

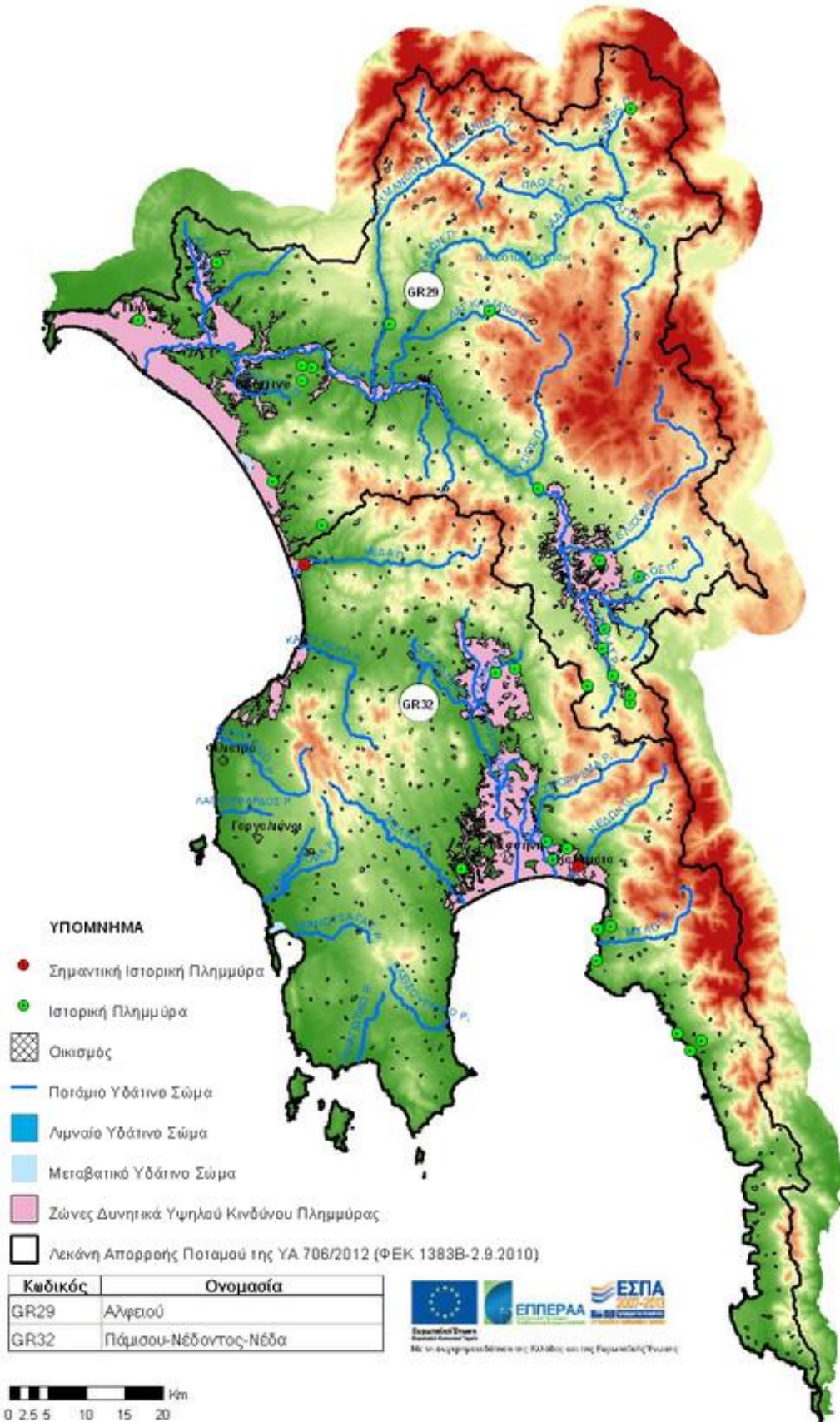

ΥΠΟΜΝΗΜΑ

- Σημαντική Ιστορική Πλημμύρα
- Ιστορική Πλημμύρα
- Οικισμός
- Ποτάμιο Υδάτινο Σώμα
- Λιμναίο Υδάτινο Σώμα
- Μεταβατικό Υδάτινο Σώμα
- Ζώνες Δυνητικά Υψηλά Κινδύνου Πλημμύρας
- Λεκάνη Απορροής Ποταμού της ΥΑ 706/2012 (ΦΕΚ 1383Β-2.9.2010)

Κωδικός	Ονομασία
GR29	Αλφειού
GR32	Πάμισου-Νέδοντος-Νέδα



κm
0 2.5 5 10 15 20

Οδηγίες προστασίας από Πλημμύρες

Πηγή: <https://www.civilprotection.gr/el/disasters>

ΠΡΟΕΤΟΙΜΑΣΤΕΙΤΕ

Αν κατοικείτε σε περιοχή που κατά το παρελθόν είχε προβλήματα με πλημμύρες, σε περίπτωση που ενημερωθείτε για την εκδήλωση έντονης βροχόπτωσης στην περιοχή σας:

- Βεβαιωθείτε ότι τα φρεάτια έξω από το σπίτι σας δεν είναι φραγμένα και οι υδρορροές λειτουργούν κανονικά.
- Περιορίστε τις μετακινήσεις σας και αποφύγετε την εργασία και την παραμονή σε υπόγειους χώρους.

ΚΑΤΑ ΤΗ ΔΙΑΡΚΕΙΑ ΤΗΣ ΠΛΗΜΜΥΡΑΣ

Αν είστε μέσα σε κτίριο

Εγκαταλείψτε υπόγειους χώρους και μετακινηθείτε σε ασφαλές υψηλό σημείο.

Αν βρίσκεστε σε ανοικτό χώρο

Μην διασχίσετε χείμαρρο πεζή ή με αυτοκίνητο.

Μείνετε μακριά από ηλεκτροφόρα καλώδια.

Εγκαταλείψτε το αυτοκίνητό σας αν έχει ακινητοποιηθεί καθώς ενδέχεται να παρασυρθεί ή να πλημμυρίσει.

Μην πλησιάζετε σε περιοχές όπου έχουν σημειωθεί κατολισθήσεις.

ΜΕΤΑ ΤΗΝ ΠΛΗΜΜΥΡΑ

Αν βρίσκεστε σε ανοικτό χώρο

Μείνετε μακριά από περιοχές που έχουν πλημμυρίσει ή είναι επικίνδυνες να ξανα-πλημμυρίσουν τις επόμενες ώρες:

- η πλημμύρα ενδέχεται να έχει μεταβάλει τα χαρακτηριστικά γνώριμων περιοχών και τα νερά να έχουν παρασύρει μέρη του δρόμου, των πεζοδρομίων κλπ
- εγκυμονούν κίνδυνοι από σπασμένα οδοστρώματα, περιοχές με επικίνδυνη κλίση, λασποροές (mudflows) κλπ
- τα νερά ενδέχεται να είναι μολυσμένα αν έχουν παρασύρει μαζί τους απορρίμματα, αντικείμενα και νεκρά ζώα
- Προσέξτε να μην εμποδίζετε τα συνεργεία διάσωσης.
- Μην πλησιάζετε σε περιοχές που έχουν σημειωθεί κατολισθήσεις και πτώσεις βράχων.
- Ελέγξτε αν το σπίτι ή ο χώρος εργασίας σας κινδυνεύει από πτώση βράχων.
- Αν πρέπει οπωσδήποτε να βαδίσετε ή να οδηγήσετε σε περιοχές που έχουν πλημμυρίσει
- Προσπαθήστε να βρείτε σταθερό έδαφος.
- Αποφύγετε νερά που ρέουν.
- Αν βρεθείτε μπροστά σε δρόμο που έχει πλημμυρίσει σταματήστε και αλλάξτε κατεύθυνση.
- Αποφύγετε τα λιμνάζοντα νερά. Ενδέχεται να αποτελέσουν καλούς αγωγούς ηλεκτρικού ρεύματος καθώς κρύβουν υπόγεια καλώδια ή διαρροές από εγκαταστάσεις.
- Ακολουθείστε πιστά τις οδηγίες των αρμόδιων Αρχών

ΤΙ ΝΑ ΚΑΝΕΤΕ ΚΑΤΑ ΤΗΝ ΑΠΟΚΑΤΑΣΤΑΣΗ ΤΩΝ ΖΗΜΙΩΝ

Πριν αρχίσετε τις διαδικασίες αποκατάστασης

- Θυμηθείτε ότι οι κίνδυνοι από την πλημμύρα δεν υποχωρούν αμέσως μετά την απόσυρση των υδάτων.
- Βεβαιωθείτε από τις Αρχές ότι η περιοχή που βρίσκεται το σπίτι ή ο χώρος εργασίας σας είναι πλέον ασφαλής και κατόπιν επιστρέψτε σε αυτήν ειδικά αν έχει προηγηθεί εκκένωση.
- Κλείστε την τροφοδοσία του ηλεκτρικού ρεύματος, ακόμα και αν στην περιοχή σας έχει διακοπεί το ηλεκτρικό ρεύμα.
- Κλείστε την παροχή νερού, για το ενδεχόμενο βλάβης στο δίκτυο ύδρευσης.
- Για να εξετάσετε ένα κτίριο που έχει πλημμυρίσει
- Φορέστε κλειστά παπούτσια ώστε να αποφύγετε τραυματισμούς από αντικείμενα ή ανωμαλίες στο έδαφος που κρύβουν τα νερά.
- Εξετάστε τους τοίχους, τις πόρτες, τις σκάλες και τα παράθυρα.
- Εξετάστε τα δίκτυα του ηλεκτρικού ρεύματος, ύδρευσης και αποχέτευσης.



Γενικές Οδηγίες προστασίας από έντονα καιρικά φαινόμενα

- Φροντίστε να ενημερώνεστε διαρκώς από το ραδιόφωνο και την τηλεόραση για την εξέλιξη των καιρικών φαινομένων. Οι επίσημες πηγές ενημέρωσης είναι η Εθνική Μετεωρολογική Υπηρεσία (Ε.Μ.Υ.) και η Γενική Γραμματεία Πολιτικής Προστασίας.
- Σε περίπτωση ανάγκης καλέστε εναλλακτικά: Αστυνομία 100, Πυροσβεστικό Σώμα 199, ΕΚΑΒ 166, τον Ευρωπαϊκό Αριθμό Έκτακτης Ανάγκης 112.
- Τοποθετείστε σε εμφανές σημείο στο σπίτι τους παραπάνω αριθμούς τηλεφώνων πρώτης ανάγκης εφόσον τα παιδιά σας είναι σε θέση να τους χρησιμοποιήσουν και βεβαιωθείτε ότι το γνωρίζουν.
- Βοηθήστε τα παιδιά σας να απομνημονεύσουν οικογενειακά στοιχεία όπως το επίθετό τους, τη διεύθυνση και τον αριθμό τηλεφώνου του σπιτιού.
- Εξηγείστε σε όλα τα μέλη της οικογένειας πώς και πότε να κλείνουν τις παροχές ηλεκτρικού, φυσικού αερίου και νερού, πώς να χρησιμοποιούν τον πυροσβεστήρα και πώς να καλούν σε βοήθεια.
- Προμηθευτείτε είδη πρώτης ανάγκης όπως κουτί πρώτων βοηθειών, πυροσβεστήρα, φακό και μπαταρίες, φορητό ραδιόφωνο κλπ.
- Μεριμνήστε ειδικά για τα παιδιά και τους ηλικιωμένους.

Μόλις περάσει η κακοκαιρία

- Παρακολουθείτε συνεχώς από το ραδιόφωνο και την τηλεόραση τις επίσημες προειδοποιήσεις ή συμβουλές.
- Ελέγξτε το σπίτι και τα λοιπά περιουσιακά σας στοιχεία για να καταγράψετε πιθανές ζημιές.

Αν πρόκειται να μετακινηθείτε

- Ενημερωθείτε για τον καιρό και την κατάσταση του οδικού δικτύου.
- Ανάλογα με τον προορισμό σας αναλογιστείτε το είδος των καιρικών φαινομένων που ενδέχεται να συναντήσετε (χιόνι, παγετός, χαλάζι, βροχόπτωση κλπ.).
- Μεταβάλλετε το πρόγραμμα της μετακίνησής σας ώστε να αποφύγετε την αιχμή των καιρικών φαινομένων.
- Ταξιδέψτε κατά τη διάρκεια της ημέρας, προτιμώντας τις κεντρικές αρτηρίες και όχι τους δυσπρόσιτους και ερημικούς δρόμους.
- Ενημερώστε τους οικείους σας για τη διαδρομή που θα ακολουθήσετε.
- Μην αγνοείτε τις οδηγίες της Γενικής Γραμματείας Πολιτικής Προστασίας, τα δελτία καιρού της Ε.Μ.Υ. και τις υποδείξεις των τοπικών Αρχών, όπως η Τροχαία, το Λιμενικό, η Πυροσβεστική κλπ.
- Ελέγξτε την κατάσταση του αυτοκινήτου σας πριν από κάθε μετακίνηση.
- Εξοπλίστε το αυτοκίνητο με τα απαραίτητα μέσα αντιμετώπισης έντονων καιρικών φαινομένων (αντιολισθητικές αλυσίδες, αντιψυκτικά υγρά, ομπρέλες, αδιάβροχα, γαλότσες, φακό, κουτί πρώτων βοηθειών κλπ.).
- Φορέστε κατάλληλα ρούχα αν πρόκειται να μετακινηθείτε πεζή.
- Προσέξτε όταν βαδίζετε ώστε να αποφύγετε τραυματισμούς λόγω της ολισθηρότητας του οδοστρώματος και των πεζοδρομίων ή εξαιτίας της πτώσης αντικειμένων από υπερβολικό άνεμο ή χαλαζόπτωση.
- Προτιμήστε τα μέσα μαζικής μεταφοράς για τις μετακινήσεις σας.
- Μείνετε ήρεμοι και υπομονετικοί. Ο πανικός επιβαρύνει την κατάσταση.
- Διευκολύνετε το έργο των Αρχών.

ΘΥΕΛΛΩΔΕΙΣ ΑΝΕΜΟΙ

ΠΡΟΕΤΟΙΜΑΣΤΕΙΤΕ

- Πριν και κατά τη διάρκεια θυελλωδών ανέμων
- Ασφαλίστε αντικείμενα τα οποία αν παρασυρθούν από τον άνεμο ενδέχεται να προκαλέσουν καταστροφές ή τραυματισμούς
- Στερεώστε τις διαφημιστικές πινακίδες που τυχόν έχετε αναρτήσει.
- Ασφαλίστε τις πόρτες και τα παράθυρα του σπιτιού ή του χώρου εργασίας σας.
- Αποφύγετε δραστηριότητες σε θαλάσσιες και παράκτιες περιοχές.
- Αποφύγετε τη διέλευση κάτω από μεγάλα δέντρα, κάτω από αναρτημένες πινακίδες και γενικά από περιοχές, όπου ελαφρά αντικείμενα (π.χ. γλάστρες, σπασμένα τζάμια κλπ.) μπορεί να αποκολληθούν και να πέσουν στο έδαφος (π.χ. κάτω από μπαλκόνια).

ΚΑΤΑΙΓΙΔΕΣ

Πώς να εκτιμήσετε την απόσταση από μια καταιγίδα

- Μετρήστε το χρόνο που μεσολαβεί μεταξύ της αστραπής και της βροντής σε δευτερόλεπτα. Διαιρέστε το χρόνο που μετρήσατε με το 3 ώστε να υπολογίσετε την απόσταση της καταιγίδας σε χιλιόμετρα.
- Λάβετε γρήγορα τα απαραίτητα μέτρα, πριν η καταιγίδα σας πλησιάσει. Η απόσταση είναι ενδεικτική καθώς η καταιγίδα μπορεί να εμφανιστεί πολύ γρήγορα πάνω από την περιοχή στην οποία βρίσκεστε.

ΚΑΤΑ ΤΗ ΔΙΑΡΚΕΙΑ ΜΙΑΣ ΚΑΤΑΙΓΙΔΑΣ

Αν βρίσκεστε στο σπίτι

- Ασφαλίστε αντικείμενα, που μπορεί να παρασυρθούν από τον άνεμο ή τη ραγδαία βροχόπτωση και ενδέχεται να προκαλέσουν καταστροφές ή τραυματισμούς.
- Ελέγξτε τον τρόπο στερέωσης διαφημιστικών πινακίδων που τυχόν έχετε αναρτήσει.
- Ασφαλίστε τις πόρτες και τα παράθυρα.
- Μην κρατάτε ηλεκτρικές συσκευές ή το τηλέφωνο διότι ο κεραυνός μπορεί να περάσει μέσα από τα καλώδια. Αποσυνδέστε τις συσκευές τηλεόρασης από την κεραία και την παροχή του ηλεκτρικού ρεύματος.
- Αποφύγετε να αγγίξετε τις σωληνώσεις των υδραυλικών (κουζίνα, μπάνιο) καθώς συνιστούν καλούς αγωγούς του ηλεκτρισμού

Αν βρίσκεστε στο αυτοκίνητο

- Ακινητοποιείτε το στην άκρη του δρόμου και μακριά από δέντρα που ενδέχεται να πέσουν πάνω του.
- Μείνετε μέσα και ανάψτε τα προειδοποιητικά φώτα στάσης (φώτα έκτακτης ανάγκης) μέχρι να κοπάσει η καταιγίδα.
- Κλείστε τα τζάμια και μην ακουμπάτε σε μεταλλικά αντικείμενα.
- Αποφύγετε τους πλημμυρισμένους δρόμους.

Αν βρίσκεστε σε εξωτερικό χώρο

- Καταφύγετε σε κτίριο ή σε αυτοκίνητο διαφορετικά καθίστε αμέσως στο έδαφος χωρίς να ξαπλώσετε.

- Προστατευτείτε κάτω από συμπαγή κλαδιά χαμηλών δέντρων στην περίπτωση που είστε μέσα σε δάσος.
- Μην καταφύγετε ποτέ κάτω από ένα ψηλό δέντρο σε ανοιχτό χώρο.
- Αποφύγετε τα χαμηλά εδάφη για τον κίνδυνο πλημμύρας.
- Μην στέκεστε πλάι σε πυλώνες, γραμμές μεταφοράς ηλεκτρικού ρεύματος, τηλεφωνικές γραμμές και φράκτες.
- Μην πλησιάζετε μεταλλικά αντικείμενα (π.χ. αυτοκίνητα, ποδήλατα, σύνεργα κατασκήνωσης κλπ.).
- Απομακρυνθείτε από ποτάμια, λίμνες ή άλλες μάζες νερού.
- Αν είστε μέσα στη θάλασσα βγείτε αμέσως έξω.
- Αν βρίσκεστε απομονωμένοι σε μια επίπεδη έκταση και νιώσετε να σηκώνονται τα μαλλιά σας (γεγονός που δηλώνει ότι σύντομα θα εκδηλωθεί κεραυνός), κάντε βαθύ κάθισμα με το κεφάλι ανάμεσα στα πόδια (ώστε να ελαχιστοποιήσετε την επιφάνεια του σώματός σας και την επαφή σας με το έδαφος) πετώντας τα μεταλλικά αντικείμενα που έχετε επάνω σας.

ΚΑΤΟΛΙΣΘΗΣΕΙΣ / ΚΑΘΙΖΗΣΕΙΣ

Οι κατολισθήσεις - καθιζήσεις εντείνουν τις συνέπειες των πλημμυρών, οι οποίες είναι αποτέλεσμα έντονων βροχοπτώσεων ή της τήξης μεγάλων ποσοτήτων χιονιού. Παρατηρούνται ιδιαίτερα σε πλαγιές με μεγάλες κλίσεις οι οποίες έχουν προηγουμένως αποψιλωθεί από πυρκαγιές.

ΕΤΟΙΜΟΤΗΤΑ ΓΙΑ ΚΑΤΟΛΙΣΘΗΣΕΙΣ

Περιοχές που ο κίνδυνος εκδήλωσης κατολίσθησης είναι αυξημένος

- Σε περιοχές υφιστάμενων παλαιότερων κατολισθήσεων
- Πάνω ή στη βάση απότομων πρανών ή κλιτύων
- Στη βάση ή την κορυφή επιχωμάτων και εκσκαφών
- Η ισχυρή ανατάραξη του εδάφους που προκαλείται από τους σεισμούς μπορεί να προκαλέσει κατολισθήσεις ή να εντείνει τις συνέπειες τους

Ενέργειες πριν την εκδήλωση της κατολίσθησης

- Οι κατολισθήσεις συμβαίνουν συνήθως σε περιοχές που έχουν συμβεί και στο παρελθόν. Ζητήστε πληροφορίες για τις κατολισθήσεις στην περιοχή σας, και ενδεχομένως ζητήστε μια λεπτομερή πραγματογνωμοσύνη της περιοχής του ακινήτου σας
- Εάν η κατοικία σας βρίσκεται εντός περιοχής με αυξημένο κίνδυνο για την εκδήλωση κατολίσθησης ελαχιστοποιείστε τον κίνδυνο πραγματοποιώντας φύτευση των πρανών που βρίσκονται εντός της ιδιοκτησίας σας και κατασκευάζοντας τοίχους αντιστήριξης

Τι να κάνετε αν υποψιάζεστε ότι υπάρχει άμεσος κίνδυνος κατολίσθησεων

- Επικοινωνήστε με τις τοπικές Αρχές, Πυροσβεστική, Αστυνομία ή Διεύθυνση Τεχνικών Έργων. Οι τοπικοί φορείς είναι οι πλέον κατάλληλοι να εκτιμήσουν έναν ενδεχόμενο κίνδυνο
- Ενημερώστε τους γείτονές σας. Ενδέχεται να μην έχουν επίγνωση των πιθανών κινδύνων

- Αν βρίσκεστε σε περιοχές επικίνδυνες για κατολισθήσεις και λασποροές, ενημερωθείτε για τις πιθανές οδούς διαφυγής. Θυμηθείτε παρόλα αυτά ότι η οδήγηση κατά τη διάρκεια έντονης βροχόπτωσης είναι πολύ επικίνδυνη
- Ενημερωθείτε από τα μέσα μαζικής ενημέρωσης και το διαδίκτυο για προειδοποιήσεις σχετικές με φαινόμενα έντονων ή παρατεταμένων βροχοπτώσεων. Μετά από περιόδους παρατεταμένων βροχοπτώσεων αυξάνεται ο κίνδυνος εκδήλωσης κατολισθήσεων

Ενέργειες κατά την διάρκεια εκδήλωσης κατολισθήσεων

- Απομακρυνθείτε το ταχύτερο δυνατό από την περιοχή εκδήλωσης της κατολίσθησης.
- Αν παραμείνετε στο σπίτι, μετακινηθείτε σε ψηλότερους ορόφους
- Εάν είναι αδύνατο να απομακρυνθείτε καθίστε στο πάτωμα σε εμβρυακή στάση και προστατέψτε το κεφάλι σας
- Να είστε έτοιμοι να μετακινηθείτε γρήγορα. Δώστε προτεραιότητα στην ασφάλεια του εαυτού σας και όχι των υπαρχόντων σας
- Μείνετε σε ετοιμότητα και επαγρύπνηση όταν οδηγείτε. Τα κράσπεδα κατά μήκος των οδών είναι ιδιαίτερα ευαίσθητα σε κατολισθήσεις και καταπτώσεις βράχων. Παρατηρείτε με προσοχή το δρόμο για πιθανά σημάδια καθίζησης, κατάρρευσης, καταπτώσεις βράχων κλπ

Ενέργειες μετά την εκδήλωση κατολισθήσεων

- Μείνετε μακριά από την περιοχή της κατολίσθησης. Μπορεί να υπάρχει κίνδυνος εκδήλωσης νέας κατολίσθησης
- Παρακολουθείτε τους τοπικούς ραδιοφωνικούς ή τηλεοπτικούς σταθμούς για τις τελευταίες πληροφορίες σχετικά με την αντιμετώπιση των έκτακτων αναγκών που προέκυψαν από την εκδήλωση της κατολίσθησης
- Ελέγξτε για τραυματίες και παγιδευμένα άτομα περιμετρικά του χώρου εκδήλωσης της κατολίσθησης, χωρίς να εισέλθετε σε αυτόν. Κατευθύνετε τα σωστικά συνεργεία στις θέσεις των παγιδευμένων
- Ελέγξτε για βλάβες σε δίκτυα κοινής ωφέλειας, οδικό και σιδηροδρομικό δίκτυο και αναφέρεται τις βλάβες στις αρμόδιες Αρχές
- Ελέγξτε για ζημιές τα κρίσιμα σημεία για τη στατικότητα του σπιτιού σας

(ακολουθούν τα Παραρτήματα με το Ανθρώπινο Δυναμικό & Μέσα της ΠΔΕ & η Εγκύκλιος της ΓΓΠΠ)



ΠΕΡΙΦΕΡΕΙΑ ΔΥΤΙΚΗΣ ΕΛΛΑΔΑΣ

ζεμάτη αντιθέσεις!

ΠΑΡΑΡΤΗΜΑ 3.Α

ΑΙΤΩΛΟΑΚΑΡΝΑΝΙΑ

ΑΝΘΡΩΠΙΝΟ ΔΥΝΑΜΙΚΟ & ΜΕΣΑ



ΓΕΝΙΚΗ ΓΡΑΜΜΑΤΕΙΑ ΠΟΛΙΤΙΚΗΣ ΠΡΟΣΤΑΣΙΑΣ	210 3359 002, 3
ΕΝΙΑΙΟΣ ΑΡΙΘΜΟΣ ΕΚΤΑΚΤΟΥ ΑΝΑΓΚΗΣ	112
ΠΥΡΟΣΒΕΣΤΙΚΟ ΣΩΜΑ	199
ΑΣΤΥΝΟΜΙΑ	100
ΕΚΑΒ	166
ΔΕΗ	10500
ΕΥΔΑΠ	1022
ΚΕΝΤΡΟ ΔΗΛΗΤΗΡΙΑΣΕΩΝ	210 7793 777
ΚΕΝΤΡΟ ΕΛΕΓΧΟΥ ΚΑΙ ΠΡΟΛΗΨΗΣ ΝΟΣΗΜΑΤΩΝ (ΚΕΕΛΠΝΟ)	210 5212 000
ΔΕΔΔΗΕ	1050

Περιεχόμενα

ΤΗΛΕΦΩΝΑ ΜΕΛΩΝ ΣΟΠΠ ΠΕ ΑΙΤΩΛΟΑΚΑΡΝΑΝΙΑΣ	3
ΔΗΜΟΙ ΠΕ ΑΙΤΩΛΟΑΚΑΡΝΑΝΙΑΣ	5
ΓΕΝΙΚΗ ΓΡΑΜΜΑΤΕΙΑ ΠΟΛΙΤΙΚΗΣ ΠΡΟΣΤΑΣΙΑΣ	6
ΠΥΡΟΣΒΕΣΤΙΚΕΣ ΥΠΗΡΕΣΙΕΣ ΠΕ ΑΙΤΩΛΟΑΚΑΡΝΑΝΙΑΣ	7
ΑΣΤΥΝΟΜΙΚΕΣ ΥΠΗΡΕΣΙΕΣ ΠΕ ΑΙΤΩΛΟΑΚΑΡΝΑΝΙΑΣ	7
ΛΙΜΕΝΑΡΧΕΙΑ ΠΕ ΑΙΤΩΛΟΑΚΑΡΝΑΝΙΑΣ	7
ΣΤΡΑΤΙΩΤΙΚΕΣ ΜΟΝΑΔΕΣ ΠΕ ΑΙΤΩΛΟΑΚΑΡΝΑΝΙΑΣ	7
ΝΟΣΟΚΟΜΕΙΑ ΠΕ ΑΙΤΩΛΟΑΚΑΡΝΑΝΙΑΣ	7
ΟΑΣΠ - ΤΑΣ - ΔΑΕΦΚ ΠΕ ΑΙΤΩΛΟΑΚΑΡΝΑΝΙΑΣ	8
ΑΠΟΚΕΝΤΡΩΜΕΝΗ ΔΙΟΙΚΗΣΗ ΠΕΛΟΠΟΝΗΣΟΥ Δ.ΕΛΛΑΔΑΣ-ΙΟΝΙΟΥ	8
ΔΑΣΙΚΕΣ ΥΠΗΡΕΣΙΕΣ ΠΕ ΑΙΤΩΛΟΑΚΑΡΝΑΝΙΑΣ	8
ΠΕΡΙΦΕΡΕΙΑ ΔΥΤΙΚΗΣ ΕΛΛΑΔΑΣ	9
ΑΥΤΟΤΕΛΗΣ Δ/ΝΣΗ ΠΟΛΙΤΙΚΗΣ ΠΡΟΣΤΑΣΙΑΣ ΠΔΕ	10
ΓΕΝΙΚΟΙ ΔΙΕΥΘΥΝΤΕΣ Π.Δ.Ε.	11
ΜΗΧΑΝΗΜΑΤΑ ΔΤΕ ΠΕ ΑΙΤΩΛΟΑΚΑΡΝΑΝΙΑΣ	12
ΙΔΙΩΤΙΚΑ ΜΗΧΑΝΗΜΑΤΑ - ΜΝΗΜΟΝΙΑ ΣΥΝΕΡΓΑΣΙΑΣ ΠΕ ΑΙΤΩΛΟΑΚΑΡΝΑΝΙΑΣ	12
ΧΩΡΟΙ ΥΠΟΔΟΧΗΣ ΠΛΗΓΕΝΤΩΝ ΠΕ ΑΙΤΩΛΟΑΚΑΡΝΑΝΙΑΣ	13
I. Δήμος Αγρινίου	13
II. Δήμος Ακτίου - Βόνιτσας	16
III. Δήμος Αμφιλοχίας	16
IV. Δήμος Θέρμου	18
V. Δήμος Ι.Π. Μεσολογγίου	19
VI. Δήμος Ναυπακτίας	20
VII. Δήμος Ξηρομέρου	20
ΥΛΙΚΑ ΑΠΟΘΗΚΕΥΤΙΚΟΥ ΚΕΝΤΡΟΥ ΠΕ ΑΙΤΩΛΟΑΚΑΡΝΑΝΙΑΣ	21
ΕΘΕΛΟΝΤΙΚΕΣ ΟΜΑΔΕΣ ΕΝΤΑΓΜΕΝΕΣ ΣΤΟ ΜΗΤΡΩΟ ΓΓΠΠ	21
ΕΘΕΛΟΝΤΙΚΕΣ ΟΜΑΔΕΣ ΜΗ ΕΝΤΑΓΜΕΝΕΣ ΣΤΟ ΜΗΤΡΩΟ-ΦΟΡΕΙΣ-ΣΥΛΛΟΓΟΙ ΕΜΠΛΕΚΟΜΕΝΟΙ ΣΤΗΝ Π.ΠΡΟΣΤΑΣΙΑ	21
ΓΟΕΒ-ΤΟΕΒ ΠΕ ΑΙΤΩΛΟΑΚΑΡΝΑΝΙΑΣ	21

ΤΗΛΕΦΩΝΑ ΜΕΛΩΝ ΣΟΠΠ ΠΕ ΑΙΤΩΛΟΑΚΑΡΝΑΝΙΑΣ**1. ΑΝΤΙΠΕΡΙΦΕΡΕΙΑΡΧΗΣ ΣΤΑΡΑΚΑ ΧΡΙΣΤΙΝΑ**

ΤΗΛΕΦΩΝΟ 6977701266 2631361275 2631361277

α) ΑΥΤΟΤΕΛΗΣ ΔΙΕΥΘΥΝΣΗ ΠΟΛΙΤΙΚΗΣ ΠΡΟΣΤΑΣΙΑΣ Π.Δ.Ε.

ΠΡΟΣΤΑΜΕΝΟΣ **ΓΥΦΤΑΚΗΣ ΝΙΚΟΛΑΟΣ**

ΤΗΛΕΦΩΝΟ 6984606351 2613613118

EMAIL n.gyftakis@pde.gov.gr

β) ΤΜΗΜΑ ΠΟΛΙΤΙΚΗΣ ΠΡΟΣΤΑΣΙΑΣ Π.Ε. ΑΙΤΩΛΟΑΚΑΡΝΑΝΙΑΣ

ΠΡΟΣΤΑΜΕΝΟΣ **ΤΕΓΑΣ ΙΩΑΝΝΗΣ**

ΤΗΛΕΦΩΝΟ 6944562100 2631361170

ΦΑΞ: 2631061677

EMAIL tpp3@aitnia.pde.gov.gr

γ) ΔΙΕΥΘΥΝΣΗ ΤΕΧΝΙΚΩΝ ΕΡΓΩΝ Π.Ε. ΑΙΤΩΛΟΑΚΑΡΝΑΝΙΑΣ

ΠΡΟΣΤΑΜΕΝΟΣ **ΑΛΕΞΟΠΟΥΛΟΣ ΑΝΑΣΤΑΣΙΟΣ**

ΤΗΛΕΦΩΝΟ 2631361630 2631361286

δ) ΔΙΕΥΘΥΝΣΗ ΥΓΕΙΑΣ Π.Ε. ΑΙΤΩΛΟΑΚΑΡΝΑΝΙΑΣ

ΠΡΟΣΤΑΜΕΝΟΣ **ΦΑΤΟΥΡΟΣ ΝΙΚΟΛΑΟΣ**

ΤΗΛΕΦΩΝΟ 2631361645

2. ΠΕΡΙΦΕΡΕΙΑΚΟΙ ΣΥΜΒΟΥΛΟΙ ΠΕΡΙΦΕΡΕΙΑΣ ΔΥΤΙΚΗΣ ΕΛΛΑΔΟΣ

ΤΣΟΓΚΑΣ ΓΕΩΡΓΙΟΣ, Κιν. 6973880209

ΚΟΛΟΒΟΣ ΙΩΑΝΝΗΣ, Κιν. 6944718378

3. Π.Ε.Δ Π.Ε.ΑΙΤΩΛΟΑΚΑΡΝΑΝΙΑΣ

ΑΝΤΙΔΗΜΑΡΧΟΣ ΜΕΣΟΛΟΓΓΙΟΥ ΜΠΟΥΣΜΠΟΥΡΕΛΗΣ ΔΗΜΗΤΡΙΟΣ

ΤΗΛΕΦΩΝΟ 2631360918 2631025845 Κιν. 6972557533

4. 239 ΣΤΡΑΤΟΠΕΔΟ ΕΥΖΩΝΩΝ ΜΕΣΟΛΟΓΓΙ

ΔΙΟΙΚΗΤΗΣ ΣΠΥΡΟΥ ΔΗΜΗΤΡΙΟΣ, ΣΥΝΤΑΓΜΑΤΑΡΧΗΣ

ΤΗΛΕΦΩΝΟ 26310 22219

5. 131 ΣΜΗΝΑΡΧΙΑ ΜΑΧΗΣ - ΣΤΡΑΤΙΩΤΙΚΟ ΑΕΡΟΔΡΟΜΙΟ ΑΚΤΙΟΥ

ΤΗΛΕΦΩΝΟ 2682045099

6. ΑΣΤΥΝΟΜΙΚΗ Δ/ΝΣΗ ΑΙΤΩΛΙΑΣ

ΑΣΤΥΝΟΜΙΚΟΣ Δ/ΝΤΗΣ, ΝΤΑΛΑΧΑΝΗΣ ΙΩΑΝΝΗΣ

ΤΗΛΕΦΩΝΟ 2631055720 2631055718

7. ΑΣΤΥΝΟΜΙΚΗ Δ/ΝΣΗ ΑΚΑΡΝΑΝΙΑΣ

ΑΣΤΥΝΟΜΙΚΟΣ Δ/ΝΤΗΣ, ΠΑΠΑΕΥΘΥΜΙΟΥ ΔΗΜΗΤΡΙΟΣ

ΤΗΛΕΦΩΝΟ 2641057340 2631024417

8. ΛΙΜΕΝΑΡΧΕΙΟ ΜΕΣΟΛΟΓΓΙΟΥ

ΜΕΛΙΑΔΗΣ ΝΕΚΤΑΡΙΟΣ, ΠΛΩΤΑΡΧΗΣ - ΜΕ ΑΝΤΙΚΑΤΑΣΤΑΤΗ ΣΟΥΦΛΗ ΑΘΑΝΑΣΙΟ
ΤΗΛΕΦΩΝΟ 2631051211

9. Π.Υ. ΜΕΣΟΛΟΓΓΙΟΥ

ΜΠΟΚΑΣ ΧΡΙΣΤΟΦΟΡΟΣ, ΠΥΡΑΡΧΟΣ
ΤΗΛΕΦΩΝΟ 2631028787 Κiv. 6937142842

10.Π.Υ. ΑΓΡΙΝΙΟΥ

ΜΠΟΧΤΗΣ ΒΑΣΙΛΕΙΟΣ, ΑΝΤΙΠΥΡΑΡΧΟΣ
ΤΗΛΕΦΩΝΟ 2641039672 Κiv. 6932633650

11.Π.Υ. ΑΜΦΙΛΟΧΙΑΣ

ΝΤΖΕΜΟΣ ΕΥΣΤΑΘΙΟΣ, ΕΠΙΠΥΡΑΓΟΣ
ΤΗΛΕΦΩΝΟ 2642022010 Κiv. 6936618480

12.Π.Υ. ΝΑΥΠΑΚΤΟΥ

ΜΠΕΚΟΣ ΚΩΝΣΤΑΝΤΙΝΟΣ, ΕΠΙΠΥΡΑΓΟΣ
ΤΗΛΕΦΩΝΟ 2634028032 Κiv. 6948574307

13.Δ/ΝΣΗ ΔΑΣΩΝ ΑΙΤΩΛ/ΝΙΑΣ

ΜΑΖΗΣ ΝΙΚΗΤΑΣ
ΤΗΛΕΦΩΝΟ 2631022536

14.ΔΑΣΑΡΧΕΙΟ ΜΕΣΟΛΟΓΓΙΟΥ

ΦΟΥΝΤΑΣ ΓΕΩΡΓΙΟΣ -ΘΕΟΔΩΡΟΣ, ΔΑΣΑΡΧΗΣ
ΤΗΛΕΦΩΝΟ 2631028878

15.ΔΑΣΑΡΧΕΙΟ ΑΓΡΙΝΙΟΥ

ΠΟΛΙΤΗ ΑΛΕΞΑΝΔΡΑ, ΔΑΣΑΡΧΗΣ
ΤΗΛΕΦΩΝΟ 26410 57609,57617

16.ΔΑΣΑΡΧΕΙΟ ΝΑΥΠΑΚΤΟΥ

ΡΑΠΤΗΣ ΓΕΩΡΓΙΟΣ, ΔΑΣΑΡΧΗΣ
ΤΗΛΕΦΩΝΟ 2634022014

17.ΔΑΣΑΡΧΕΙΟ ΑΜΦΙΛΟΧΙΑΣ

ΘΕΟΧΑΡΟΠΟΥΛΟΣ ΔΗΜΟΣΘΕΝΗΣ, ΔΑΣΑΡΧΗΣ
ΤΗΛΕΦΩΝΟ 2642022220

18.ΓΕΝΙΚΟ ΝΟΣΟΚΟΜΕΙΟ ΜΕΣΟΛΟΓΓΙΟΥ

ΤΗΛΕΦΩΝΟ 2631360183

19.ΓΕΝΙΚΟ ΝΟΣΟΚΟΜΕΙΟ ΑΓΡΙΝΙΟΥ

ΤΗΛΕΦΩΝΟ 2641361561 - 2631361104

20.ΟΤΕ ΜΕΣΟΛΟΓΓΙΟΥ

ΠΑΠΑΝΗΛΙΑΣ ΜΙΧΑΗΛ, Δ/ΝΤΗΣ
ΤΗΛΕΦΩΝΟ 2631051425

21.ΔΕΔΔΗΕ ΜΕΣΟΛΟΓΓΙΟΥ

ΓΑΛΑΝΗΣ ΝΙΚΟΛΑΟΣ, Δ/ΝΤΗΣ
ΤΗΛΕΦΩΝΟ 2631023500

ΔΗΜΟΙ ΠΕ ΑΙΤΩΛΟΑΚΑΡΝΑΝΙΑΣ

- | | | | |
|-------|--|--|--|
| i. | ΑΓΡΙΝΙΟΥ
ΤΗΛΕΦΩΝΟ
ΦΑΞ:
ΑΝΤΙΔΗΜΑΡΧΟΣ ΠΟΛΙΤΙΚΗΣ ΠΡΟΣΤΑΣΙΑΣ
ΤΗΛΕΦΩΝΟ | ΔΗΜΑΡΧΟΣ:
2641360300
2641048498 | ΠΑΠΑΝΑΣΤΑΣΙΟΥ ΓΕΩΡΓΙΟΣ
2641360303 6944774496
EMAIL dimarxosag@agrinio.gr
ΓΚΡΙΖΗΣ ΝΙΚΟΛΑΟΣ
6973382712 |
| <hr/> | | | |
| ii. | ΑΚΤΙΟΥ-ΒΟΝΙΤΣΑΣ
ΤΗΛΕΦΩΝΟ
FAX
EMAIL dhmos.aktiouvonitsas@1258.syzefxis.gov.gr
ΑΝΤΙΔΗΜΑΡΧΟΣ ΠΟΛΙΤΙΚΗΣ ΠΡΟΣΤΑΣΙΑΣ
ΤΗΛΕΦΩΝΟ | ΔΗΜΑΡΧΟΣ
2643360109
2643022556 | ΑΠΟΣΤΟΛΑΚΗΣ ΘΕΟΔΩΡΟΣ
6976970430

ΣΤΟΥΠΑΣ ΘΕΟΔΩΡΟΣ
6984618597 |
| <hr/> | | | |
| iii. | ΑΜΦΙΛΟΧΙΑΣ
ΤΗΛΕΦΩΝΟ
FAX
ΑΝΤΙΔΗΜΑΡΧΟΣ
ΤΗΛΕΦΩΝΟ | ΔΗΜΑΡΧΟΣ:
2642360450
2642360414
ΤΣΟΛΚΑΣ ΧΡΗΣΤΟΣ
2642360450 | ΚΟΙΜΗΣΗΣ ΑΠΟΣΤΟΛΟΣ
6932254771
EMAIL dimamfil@otenet.gr
693225795 |
| <hr/> | | | |
| iv. | ΘΕΡΜΟΥ
ΤΗΛΕΦΩΝΟ
FAX | ΔΗΜΑΡΧΟΣ:
2644360120
2644023179 | ΚΩΝΣΤΑΝΤΑΡΑΣ ΣΠΥΡΙΔΩΝ
6977717845 6945579865
EMAIL spkonst67@gmail.com |
| <hr/> | | | |
| v. | Ι.Π. ΜΕΣΟΛΟΓΓΙΟΥ
ΤΗΛΕΦΩΝΟ
FAX
ΑΝΤΙΔΗΜΑΡΧΟΣ ΠΟΛΙΤΙΚΗΣ ΠΡΟΣΤΑΣΙΑΣ
ΤΗΛΕΦΩΝΟ | ΔΗΜΑΡΧΟΣ:
2631360900
2631363444 | ΚΑΡΑΠΑΝΟΣ ΝΙΚΟΛΑΟΣ
6979983164
EMAIL karapanosmes@gmail.com
ΚΑΡΑΠΑΠΑΣ ΓΙΩΡΓΟΣ
6945166153 |
| <hr/> | | | |
| vi. | ΝΑΥΠΑΚΤΙΑΣ
ΤΗΛΕΦΩΝΟ
EMAIL info@nafpaktos.gr
ΑΝΤΙΔΗΜΑΡΧΟΣ
ΤΗΛΕΦΩΝΟ | ΔΗΜΑΡΧΟΣ:
2634360107

ΚΟΤΣΑΝΑΣ ΑΝΔΡΕΑΣ
2634031572 | ΛΟΥΚΟΠΟΥΛΟΣ ΠΑΝΑΓΙΩΤΗΣ
6977835004

6945597118 |
| <hr/> | | | |
| vii. | ΞΗΡΟΜΕΡΟΥ
ΤΗΛΕΦΩΝΟ
EMAIL erotokritos.galounis@gmail.com | ΔΗΜΑΡΧΟΣ:
264360538 | ΓΑΛΟΥΝΗΣ ΕΡΩΤΟΚΡΙΤΟΣ
6978991020 |

ΥΠΟΥΡΓΕΙΟ ΠΡΟΣΤΑΣΙΑΣ ΤΟΥ ΠΟΛΙΤΗ:**ΓΕΝΙΚΗ ΓΡΑΜΜΑΤΕΙΑ ΠΟΛΙΤΙΚΗΣ ΠΡΟΣΤΑΣΙΑΣ**

ΕΥΑΓΓΕΛΙΣΤΡΙΑΣ 2 ΑΘΗΝΑ ΤΚ 105 63

EMAIL infocivilprotection@gscp.grEMAIL ethelontismos@gscp.gr για θέματα εθελοντών

Τηλ. εργάσιμες ημέρες και ώρες 213 1510 932 Φαξ: 2131510 935

Για θέματα που σχετίζονται με τρέχουσες έκτακτες ανάγκες ισχύουν τα στοιχεία του

Κέντρου Επιχειρήσεων Πολιτικής Προστασίας 2103359901-2

Γενικός Γραμματέας Πολιτικής Προστασίας,**ΤΑΦΥΛΛΗΣ ΙΩΑΝΝΗΣ**

- Γραμματεία Κρόμπα Μαρία, Μακρή Ελισάβετ
Τηλ 213 1510 932 , 213 1510 933 Φαξ 210 3248122
E-mail info@gscp.gr
- Κουρούπης Σπύρος, Ειδικός Σύμβουλος
Τηλ 210 697 7827 Φαξ 210 3248122
E-mail skouroupis@gscp.gr
- Σαΐνη Καλλιόπη, Εθνικός Εκπρόσωπος θεμάτων Π.Π στην
Τηλ 213 1510 167 Φαξ 210 3248122
E-mail info@gscp.gr
- Συκοβέλη Βασιλική, Πρόγραμμα Interreg
Τηλ 213 1510 163 Φαξ 210 3248122
E-mail vsykoveli@gscp.gr
- Νικολάου Σπύρος, Πρόγραμμα Interreg
Τηλ 213 1510 104 Φαξ 210 3248122
E-mail snikolaou@gscp.gr

Κέντρο Επιχειρήσεων Πολιτικής Προστασίας (ΚΕΠΠ)

Πιερράκος Δημήτριος, Δ/ντής ΚΕΠΠ Κιν. 6947563731 | 6976922586

Τηλ 210 3359 910 Φαξ 210 3359 912

EMAIL dkepp@gscp.gr**Αξιωματικός Υπηρεσίας**

Τηλ. 210 3359 002 210 3359 003

Φαξ 210 3359 930 EMAIL kepp@gscp.gr kepp@0015.syzefxis.gov.gr

ΠΥΡΟΣΒΕΣΤΙΚΕΣ ΥΠΗΡΕΣΙΕΣ ΠΕ ΑΙΤΩΛΟΑΚΑΡΝΑΝΙΑΣ

Π.Υ. Μεσολογγίου,	Αρχιπύραρχος	Μπόκας Χριστόφορος	Τηλ.	2631028787	6937210476
Π.Υ. Αγρινίου,	Αρχιπύραρχος	Μπόχτης Βασίλειος	Τηλ.	2641039672	6932633650
Π.Υ. Αμφιλοχίας	Επιπυραγός	Ντζέμος Ευστάθιος	Τηλ.	2642022010	6936618480
Π.Υ. Ναυπάκτου	Επιπυραγός	Μπέκος Κωνσταντίνος	Τηλ.	2634028032	6948574307

ΑΣΤΥΝΟΜΙΚΕΣ ΥΠΗΡΕΣΙΕΣ ΠΕ ΑΙΤΩΛΟΑΚΑΡΝΑΝΙΑΣ

Αστυνομική Δ/ση Αιτωλίας					
Αστ. Δ/ντής: Νταλαχάνης Ιωάννης		Τηλ.	2631055720	2631055718	
Αστυνομική Δ/ση Ακαρνανίας					
Αστ. Δ/ντής: Παπαευθυμίου Δημήτριος		Τηλ.	2641057340	2631024417	

ΛΙΜΕΝΑΡΧΕΙΑ ΠΕ ΑΙΤΩΛΟΑΚΑΡΝΑΝΙΑΣ

Λιμεναρχείο Μεσολογγίου, Πλωτάρχης Μελιάδης Νεκτάριος
με αντικαταστάτη: Σουφλή Αθανάσιο Τηλ. 2631051211

ΣΤΡΑΤΙΩΤΙΚΕΣ ΜΟΝΑΔΕΣ ΠΕ ΑΙΤΩΛΟΑΚΑΡΝΑΝΙΑΣ

239 ΣΤΡΑΤΟΠΕΔΟ ΕΥΖΩΝΩΝ ΜΕΣΟΛΟΓΓΙ,
Διοικητής Σπύρου Δημήτριος –Συνταγματάρχης Τηλ. 2631022219
131 ΣΜΗΝΑΡΧΙΑ ΜΑΧΗΣ, Στρατιωτικό Αεροδρόμιο Ακτίου, Τηλ. 2682045099

ΝΟΣΟΚΟΜΕΙΑ ΠΕ ΑΙΤΩΛΟΑΚΑΡΝΑΝΙΑΣ

Γενικό Νοσοκομείο Μεσολογγίου, Τηλ. 2631360183
Γενικό Νοσοκομείο Αγρινίου, Τηλ 2641361561 – 2631361104

ΟΤΕ Μεσολογγίου

Δ/ντής : Παπαηλίας Μιχαήλ, Τηλ. 2631051425

ΔΕΔΔΗΕ Μεσολογγίου

Δ/ντής: Γαλάνης Νικόλαος, Τηλ. 2631023500

ΟΑΣΠ - ΤΑΣ – ΔΑΕΦΚ ΠΕ ΑΙΤΩΛΟΑΚΑΡΝΑΝΙΑΣ

ΟΑΣΠ, Ξάνθου 32 – Τ.Κ 15451 – Ν. Ψυχικό - τηλ. 210-6728000
Κέρπελης Πλούταρχος Κιν.6979449973 – Κουντρομίχου Χρύσα
EMAIL info@oasp.gr

ΤΑΣ ΠΑΤΡΑΣ Καλαβρύτων 52-56

Τηλεφωνικό Κέντρο 2610 589100
Προϊστάμενος **ΣΩΤΗΡΟΠΟΥΛΟΣ ΙΩΑΝΝΗΣ**
Τηλ: 2610 589103 Φαξ: 2610390080 Κιν: 6932159538

ΔΑΕΦΚ

Ι. ΚΟΝΙΑΡΗ 43 – Τ.Κ 11471 - ΑΘΗΝΑ - ΤΗΛ: 2108704705
Δ/ΝΤΡΙΑ **ΚΛΕΑΝΘΗ ΜΑΡΙΑ** Τηλ. 2108704709
ΜΑΡΟΥΛΗ ΑΙΚΑΤΕΡΙΝΗ Τηλ. 2108704708

ΙΓΜΕ - ΙΝΣΤΙΤΟΥΤΟ ΓΕΩΛΟΓΙΚΩΝ ΜΕΤΑΛΛΕΥΤΙΚΩΝ ΕΡΕΥΝΩΝ

Σπ. Λούη 1, Γ' Είσοδος -Ολυμπιακό Χωριό - Αχαρνάι 13677 Αθήνα
Τηλ.: 213.133.7000-3, Φαξ: 213.133.7440
EMAIL dirgen@igme.gr

ΑΠΟΚΕΝΤΡΩΜΕΝΗ ΔΙΟΙΚΗΣΗ ΠΕΛΟΠΟΝΗΣΟΥ Δ.ΕΛΛΑΔΑΣ-ΙΟΝΙΟΥ

ΣΥΝΤΟΝΙΣΤΗΣ Α.Δ.Π.Δ.Ε.& Ι. ΝΙΚΟΛΑΟΣ ΠΑΠΑΘΕΟΔΩΡΟΥ Κιν. 6973504731
Τηλ. 2610-490333, 2610-490334, 2610-490352, Φαξ: 2610490359

Δ/ΝΣΗ ΠΟΛΙΤΙΚΗΣ ΠΡΟΣΤΑΣΙΑΣ Α.Δ.Π.Δ.Ε.&Ι.

Τηλ. 2610-461433, 2610-461435, Φαξ: : 2610-461434
EMAIL: dpp@apd-depin.gov.gr
Προϊστάμενος **ΚΑΤΣΑΡΟΣ ΔΗΜΗΤΡΙΟΣ** Κιν. 6976518548 6975876774

ΔΑΣΙΚΕΣ ΥΠΗΡΕΣΙΕΣ ΠΕ ΑΙΤΩΛΟΑΚΑΡΝΑΝΙΑΣ**Δ/νση Δασών Αιτωλ/νίας**

Δ/ντής **Μάζης Νικήτας**, Τηλ. 2631022536

Δασαρχείο Μεσολογίου

Δασάρχης **Φούντας Γεώργιος –Θεόδωρος** Τηλ.. 2631028878

Δασαρχείο Αγρινίου

Δασάρχης **Πολίτη Αλεξάνδρα** Τηλ. 2641057609, 57617

Δασαρχείο Ναυπάκτου,

Δασάρχης **Ράπτης Γεώργιος**, Τηλ. 2634022014

Δασαρχείο Αμφιλοχίας,

Δασάρχης **Θεοχαρόπουλος Δημοσθένης** Τηλ. 2642022220

ΠΕΡΙΦΕΡΕΙΑ ΔΥΤΙΚΗΣ ΕΛΛΑΔΑΣ

ΠΕΡΙΦΕΡΕΙΑΡΧΗΣ ΔΥΤΙΚΗΣ ΕΛΛΑΔΑΣ **ΚΑΤΣΙΦΑΡΑΣ ΑΠΟΣΤΟΛΟΣ** Κιν. 6972708387
 Τηλ. 2613 613 501, 502 Φαξ 2613-613532
 Email grafeio.pde@pde.gov.gr

ΑΝΤΙΠΕΡΙΦΕΡΕΙΑΡΧΕΣ

Αλεξόπουλος Γρηγόρης - Αντιπεριφερειάρχης ΠΕ ΑΧΑΪΑΣ
 Κιν: 6973799145 Τηλ: 2613-613350 2613-613351
 ΦΑΞ: : 2610490151 Email: gr.alexopoulos@pde.gov.gr

Γεωργιόπουλος Γεώργιος - Αντιπεριφερειάρχης ΠΕ ΗΛΕΙΑΣ
 Κιν: 6977294246 Τηλ: 26213-60500
 Email: g.p.georgiopoulos@pde.gov.gr

Σταρακά Χριστίνα - Αντιπεριφερειάρχης ΠΕ ΑΙΤ/ΝΙΑΣ
 Κιν: 6977701266 Τηλ: 26313-61277 26313-61275
 Email: anti@aitnia.pde.gov.gr

Μπαλαμπάνης Νικόλαος - Αντιπεριφερειάρχης Ενέργειας και Περιβάλλοντος
 Κιν: 6947575157 Τηλ: 2613-613525 Φαξ: 2613-613529
 Email: periv.energy@pde.gov.gr

Μπράμος Παναγιώτης - Αντιπεριφερειάρχης Οικονομικών και Αξιοποίησης Περιουσίας
 Κιν.: 6972406329 Τηλ: 2613-613516 Φαξ: 2613-613519
 Email: p.mpramos@pde.gov.gr

Καρπέτας Κων/νος - Αντιπεριφερειάρχης Περιφερειακής Ανάπτυξης και Επιχειρηματικότητας
 Κιν: 6977696119 Τηλ: 2613-613521 Φαξ: 2613-613523
 Email: regiodev@pde.gov.gr

Μητρόπουλος Κων/νος - Αντιπεριφερειάρχης Αγροτικής Ανάπτυξης
 Κιν: 6977682604 Τηλ. 2613613216 Φαξ: 2613-613220
 Email: agrot.anapt@pde.gov.gr k.mitropoulos@pde.gov.gr

Δριβίλας Δημήτριος - Αντιπεριφερειάρχης Περιφερειακού Συντονισμού και Διοίκησης
 Κιν: 6973446175 Τηλ: 2613613129 Φαξ: 2613-613322
 Email: d.drivilas@pde.gov.gr apsd@pde.gov.gr

Λύτρας Ιωάννης - Αντιπεριφερειάρχης Υποδομών και Δικτύων
 Κιν: 6944724202 Τηλ. 2613620231 Φαξ: 2610-328035
 Email: g.lytras@pde.gov.gr

Πρόεδρος Περιφερειακού Συμβουλίου: **Αγγελόπουλος Γεώργιος**
 Τηλ: 2613-613535 Φαξ: 2613-613538
 Email: grammateia.ps.pde@pde.gov.gr

Εκτελεστική Γραμματέας: **Μαράτου Διονυσία**
 Τηλ: 2613-613530 Φαξ: 2613-613533
 Email: d.maratou@pde.gov.gr

ΑΥΤΟΤΕΛΗΣ Δ/ΝΣΗ ΠΟΛΙΤΙΚΗΣ ΠΡΟΣΤΑΣΙΑΣ ΠΔΕ

ΓΥΦΤΑΚΗΣ ΝΙΚΟΛΑΟΣ, Προϊστάμενος Δ/νσης - Κιν.6984606351

Τηλ: 2613-613118 Φαξ: 2610-490162

Email: dpp@pde.gov.gr n.gyftakis@pde.gov.gr

ΚΑΠΕΡΩΝΗΣ ΝΙΚΟΛΑΟΣ, Διοικητικός, Τηλ : 2613 – 613 – 307 Φαξ: 2610 490 162

Email: n.kaperonis@pde.gov.gr

Τμήμα Πολιτικής Προστασίας Περιφερειακής Ενότητας Αχαΐας

ΜΠΑΦΑΣ ΙΩΑΝΝΗΣ, Προϊστάμενος - Κιν. 6972873480

Τηλ: 2613-613306 2613-613338 Φαξ: 2613-613339

Email: i.mpafas@pde.gov.gr

Τμήμα Πολιτικής Προστασίας Περιφερειακής Ενότητας Αιτωλοακαρνανίας

ΤΕΓΑΣ ΙΩΑΝΝΗΣ, Προϊστάμενος - Κιν. 6984606354

Τηλ: 26313-61170, 26313-61105 Φαξ: 26310-61677,, 26310-55025

Email: tpp3@aitnia.pde.gov.gr tpp2@aitnia.pde.gov.gr

Τμήμα Πολιτικής Προστασίας Περιφερειακής Ενότητας Ηλείας

ΜΠΑΛΚΑΜΟΣ ΚΩΝ/ΝΟΣ, Προϊστάμενος - Κιν: 6984606355

Τηλ: 26213-60572 Φαξ: 26213-60580

Email: tpp@ilia.pde.gov.gr kmpalk@ilia.pde.gov.gr

ΓΕΝΙΚΟΙ ΔΙΕΥΘΥΝΤΕΣ Π.Δ.Ε.

1. ΓΕΝΙΚΗ Δ/ΝΣΗ ΑΝΑΠΤΥΞΙΑΚΟΥ ΠΡΟΓΡΑΜΜΑΤΙΣΜΟΥ ΠΕΡΙΒΑΛΛΟΝΤΟΣ ΚΑΙ ΥΠΟΔΟΜΩΝ

Καραβίδας Δημήτριος, Γενικός Διευθυντής
Τηλ: 2613-613602, 2613-613600 Φαξ: 2613-613605
Email: dimitris.karavidas@pde.gov.gr

Διεύθυνση Τεχνικών Έργων Περιφερειακής Ενότητας Αιτωλοακαρνανίας
Αλεξόπουλος Αναστάσιος, Προϊστάμενος Τηλ: 26313-61630
Email: dte@aitnia.pde.gov.gr

2. ΓΕΝΙΚΗ Δ/ΣΗ ΕΣΩΤΕΡΙΚΗΣ ΛΕΙΤΟΥΡΓΙΑΣ

Κόλλαρης Κωνσταντίνος, Γενικός Διευθυντής
Κιν: 6944626448, Τηλ: 2613-613146, Φαξ: 2610-490150
Email: gd.eslit@pde.gov.gr

Διεύθυνση Διοικητικού –Οικονομικού Περιφερειακής Ενότητας Αιτωλοακαρνανίας
Καπλάνης Χριστόφορος Τηλ: 26313-61102 Email: ddo@aitnia.pde.gov.gr

3. ΓΕΝΙΚΗ Δ/ΝΣΗ ΠΕΡΙΦ.ΑΓΡΟΤΙΚΗΣ ΟΙΚΟΝΟΜΙΑΣ ΚΑΙ ΚΤΗΝΙΑΤΡΙΚΗΣ

Βέρρας Σταύρος, Γενικός Διευθυντής
Κιν: 6974283233 Τηλ: 2613-613225
Email: gd.peraok@pde.gov.gr s.verras@achaia.pde.gov.gr

Διεύθυνση Αγροτικής Οικονομίας & Κτηνιατρικής ΠΕ Αιτωλοακαρνανίας
Νικολόπουλος Στέφανος, Προϊστάμενος
Τηλ: 26313-61112 Email: daok@aitnia.pde.gov.gr

4. ΓΕΝΙΚΗ Δ/ΝΣΗ ΑΝΑΠΤΥΞΗΣ

Τσολοδήμος Νικόλαος, Γενικός Διευθυντής
Τηλ: 2610-420762
Email: n.tsolodimos@achaia.pde.gov.gr gd.anap@pde.gov.gr

Διεύθυνση Ανάπτυξης Περιφερειακής Ενότητας Αιτωλοακαρνανίας
Καραθανάση Ειρήνη Προϊστάμενος
Τηλ: 26313-61140

5. ΓΕΝΙΚΗ Δ/ΝΣΗ ΜΕΤΑΦΟΡΩΝ ΚΑΙ ΕΠΙΚΟΙΝΩΝΙΩΝ

Μέγκας Ιωάννης, Γενικός Διευθυντής
Κιν.: 6972709687 Τηλ: 2613-613160, Φαξ: 2610-437058
Email: i.megas@pde.gov.gr

Διεύθυνση Μεταφορών και Επικοινωνιών Περιφερειακής Ενότητας Αιτωλοακαρνανίας
Γυφτόγιαννης Γεράσιμος, Προϊστάμενος Τηλ: 26313-61115

6. ΓΕΝΙΚΗ Δ/ΝΣΗ ΔΗΜΟΣΙΑΣ ΥΓΕΙΑΣ ΚΑΙ ΚΟΙΝΩΝΙΚΗΣ ΜΕΡΙΜΝΑΣ

Πλώτα Γεωργία, Γενική Διευθύντρια
Κιν: 6937425868, Τηλ: 2613-620704 Φαξ: 2610-316759

Διεύθυνση Δημόσιας Υγείας και Κοινωνικής Μέριμνας Π.Ε. Αιτωλοακαρνανίας
Φατούρος Νικόλαος, Προϊστάμενος Τηλ: 26313-61115

ΜΗΧΑΝΗΜΑΤΑ ΔΤΕ ΠΕ ΑΙΤΩΛΟΑΚΑΡΝΑΝΙΑΣ

Α/Α	ΕΙΔΟΣ Μ.Ε.	ΑΡΙΘ. ΚΥΚΛΟΦ.	ΧΕΙΡΙΣΤΗΣ	ΤΗΛΕΦΩΝΟ
1	Α) Προωθητήρας (Μπουλντόζα) Β) Προωθητήρας (Μπουλντόζα)	ΜΕ 102693 Κ.Υ. 7001	Καλιακμάνης Γεώργιος Αθανασόπουλος Αθ.	6972695307 6972793480
2	Διαμορφωτήρας (Γκρέϊντερ)	ΜΕ 111657	Βαρβαρέσος Διονύσιος	6932351727
3	Α) Φορτωτής Λαστιχοφόρος Β) Φορτωτής Λαστιχοφόρος	ΜΕ 93144 ΚΥ 7002	Καπές Δημήτριος Τασουλής Αθ.	6977390227 6944787924
4	J C B	ΜΕ 104426	Δρίβας Νικόλαος	6987013298
5	Ρυμουλκό - Φορτηγό	ΚΥ 7477	Καψάλης Γεώργιος	6975862033
6	Φορτηγό - Ανατρεπόμενο	ΚΗΥ 7500	Μπάνης Κωνσταντίνος	6976442223
7	-\\-	ΚΗΥ 7483	Γρέκας Βασίλειος	6979445917
8	Αλατιέρα (UNIMOG)	ΚΗΟ 6965	Μπανης Κωνσταντίνος	6976442223

ΙΔΙΩΤΙΚΑ ΜΗΧΑΝΗΜΑΤΑ - ΜΝΗΜΟΝΙΑ ΣΥΝΕΡΓΑΣΙΑΣ ΠΕ ΑΙΤΩΛΟΑΚΑΡΝΑΝΙΑΣ

ΟΝΟΜΑ	ΜΗΧΑΝΗΜΑΤΑ	ΠΑΡΑΤΗΡΗΣΕΙΣ
ΑΝΤΩΝΙΟΥ ΗΛΙΑΣ	ΦΟΡΤΩΤΗΣ ΛΑΣΤΙΧΟΦΟΡΟΣ ΦΟΡΤΩΤΗΣ ΕΡΠΥΣΤΙΟΦΟΡΟΣ ΦΟΡΤΗΓΟ 14 ΤΟΝΟΙ	ΘΕΡΜΟ
ΚΟΤΣΑΛΟΣ ΗΛΙΑΣ	ΠΡΟΩΘΗΤΗΣ, JCB, ΦΟΡΤΩΤΗΣ, ΤΡΑΚΤΕΡ, ΦΟΡΤΗΓΟ, ΤΣΑΠΑ	ΜΕΣΟΛΟΓΓΙ
ΑΤΛΑΣ ΤΕΧΝΙΚΗ	ΦΟΡΤΩΤΗΣ, ΕΡΠΥΣΤΡΙΟΦΟΡΟ, ΤΣΑΠΑ, ΦΟΡΤΗΓΟ	ΝΑΥΠΑΚΤΟΣ
ΑΤΛΑΣ ΚΑΤΑΣΚΕΥΑΣΤΙΚΗ	ΦΟΡΤΩΤΗΣ, ΕΡΠΥΣΤΡΙΟΦΟΡΟ ΤΡΑΚΤΕΡ, ΦΟΡΤΗΓΟ	ΝΑΥΠΑΚΤΟΣ
ΘΕΩΔΟΡΟΠΟΥΛΟΣ ΗΛΙΑΣ	JCB, ΦΟΡΤΗΓΟ	ΝΑΥΠΑΚΤΟΣ
ΛΑΙΝΗΣ ΚΩΣΤΑΝΤΙΝΟΣ	ΦΟΡΤΩΤΗΣ, ΦΟΡΤΗΓΑ	ΝΑΥΠΑΚΤΟΣ
ΜΠΑΝΙΑΣ ΚΩΣΤΑΝΤΙΝΟΣ	ΕΚΣΚΑΦΕΑΣ, ΦΟΡΤΩΤΗΣ, ΠΡΟΩΘΗΤΗΣ, ΦΟΡΤΗΓΟ	ΝΑΥΠΑΚΤΟΣ
ΑΠΟΣΤΟΛΟΠΟΥΛΟΣ ΓΕΩΡΓΙΟΣ	ΚΑΛΑΘΟΦΟΡΟ, ΚΑΤΑΣΤΡΟΦΕΑ, ΧΟΡΤΟΚΟΠΤΙΚΟ, ΤΡΑΚΤΕΡ	ΝΑΥΠΑΚΤΟΣ
ΑΙΤΩΛΙΚΗ ΤΕΧΝΙΚΗ	ΦΟΡΤΩΤΗΣ, ΕΚΣΚΑΦΕΑΣ, ΦΟΡΤΗΓΟ	ΝΑΥΠΑΚΤΟΣ
ΠΑΤΣΙΑΛΟΣ ΣΩΤΗΡΙΟΣ	ΕΡΠΥΣΤΡΙΟΦΟΡΟ ΦΟΡΤΗΓΟ,	ΑΓΡΙΝΙΟ

ΧΩΡΟΙ ΥΠΟΔΟΧΗΣ ΠΛΗΓΕΝΤΩΝ ΠΕ ΑΙΤΩΛΟΑΚΑΡΝΑΝΙΑΣ

I. Δήμος Αγρινίου

1. ΔΗΜΟΤΙΚΗ ΕΝΟΤΗΤΑ ΑΓΡΙΝΙΟΥ

- Πλατεία Μελίνας Μερκούρη
- Πλατεία Αγίου Κων/νου
- Πλατεία Αη-Γιάννη Ρηγανά
- Πάρκο
- Προαύλιο Ι.Ν.Αγίας Τριάδας
- Προαύλιο Ι.Ν.Αγίου Δημητρίου
- Προαύλιο Ι.Ν.Παλαιού Αγίου Χριστοφόρου
- Προαύλιο Ι.Ν.Αγίας Παρασκευής
- Δημοτικό Αθλητικό Κέντρο «ΜΙΧΑΛΗΣ ΚΟΥΣΗΣ»
- Γήπεδο Παναιτωλικού
- Γήπεδο Αγίου Κων/νου
- Γήπεδο Αη-Γιάννη Ρηγανά
- Προαύλειος χώρος Παπαστρατείων Εκπαιδευτηρίων
- Υπαίθριος χώρος στάθμευσης (σφαγεία)

2. ΤΟΠΙΚΕΣ ΕΝΟΤΗΤΕΣ ΔΗΜΟΤΙΚΗΣ ΕΝΟΤΗΤΑΣ ΑΓΡΙΝΙΟΥ

Για τις Τοπικές Κοινότητες της Δημοτικής Ενότητας Αγρινίου (πρώην Καποδιστριακός Δ. Αγρινίου), ήτοι Τ.Ε. ΚΑΛΥΒΙΩΝ - Τ.Ε. ΔΟΚΙΜΙΟΥ - Τ.Ε. ΚΑΜΑΡΟΥΛΑΣ - Τ.Ε. ΣΚΟΥΤΕΣΙΑΔΑΣ - Τ.Ε. ΑΓ. ΝΙΚΟΛΑΟΥ - Κοινότητα ΣΧΙΝΟΥ, ως χώροι καταυλισμού και ανάλογα με την έκταση της καταστροφής, μπορούν να χρησιμοποιηθούν αντίστοιχα και εφόσον διατίθενται, οι κάτωθι χώροι με την προϋπόθεση ότι δεν θα είναι κοντά σε κτίρια:

- κεντρικές πλατείες,
- προαύλια σχολείων,
- προαύλια εκκλησιών,
- ανοικτά γήπεδα μπάσκετ, βόλεϊ κλπ.,
- γήπεδα ποδοσφαίρου.

3. ΔΗΜΟΤΙΚΗ ΕΝΟΤΗΤΑ ΣΤΡΑΤΟΥ

- Τοπική Κοινότητα Στράτου : Κεντρική Πλατεία, Αύλειος χώρος Δημοτικού Σχολείου
- Δημοτική Κοινότητα Λεπενούς : Κεντρική Πλατεία, Αύλειος χώρος Γυμνασίου και Γηπέδου
- Τοπική Κοινότητα Κυψέλης : Κεντρική Πλατεία, χώρος Γηπέδου
- Τοπική Κοινότητα Οχθίων : Κεντρική Πλατεία, χώρος Γηπέδου

- Τοπική Κοινότητα Γουριώτισσας : Αύλειος χώρος Δημοτικού Σχολείου, χώρος Γηπέδου
- Τοπική Κοινότητα Ρίγανης : Αύλειος χώρος Δημοτικού Σχολείου
- Τοπική Κοινότητα Ματσουκίου : Αύλειος χώρος Δημοτικού Σχολείου
- Τοπική Κοινότητα Καστρακίου : Αύλειος χώρος Δημοτικού Σχολείου, χώρος γηπέδων

4. ΔΗΜΟΤΙΚΗ ΕΝΟΤΗΤΑ ΠΑΡΑΚΑΜΠΥΛΙΩΝ

- Τοπική Κοινότητα Αγαλιανού : Αύλειος χώρος παλαιού Δημοτικού Σχολείου
- Τοπική Κοινότητα Ψηλοβράχου : Αύλειος χώρος παλαιού Δημοτικού Σχολείου
- Τοπική Κοινότητα Χούνης : Κεντρική Πλατεία
- Τοπική Κοινότητα Αγ. Βλασίου : Αύλειος χώρος κατασκηνώσεων Χριστιανικής Ένωσης Αγρινίου
- Τοπική Κοινότητα Πεντακόρφου : Αύλειος χώρος Δημοτικού Σχολείου
- Τοπική Κοινότητα Αμπελίων : Κεντρική Πλατεία
- Τοπική Κοινότητα Ποταμούλας : Κεντρική Πλατεία -Γήπεδο
- Τοπική Κοινότητα Κυπαρίσσου : Κεντρική Πλατεία
- Τοπική Κοινότητα Σαργιάδας : Αύλειος χώρος Δημοτικού Σχολείου

5. ΔΗΜΟΤΙΚΗ ΕΝΟΤΗΤΑ ΠΑΝΑΙΤΩΛΙΚΟΥ

- Τοπική Κοινότητα Σκουτεράς: οι αθλητικές εγκαταστάσεις στη θέση «ΤΡΙΦΤΡΑ» ή ο αύλειος χώρος του Δημοτικού Σχολείου
- Τοπική Κοινότητα Αγίας Βαρβάρας: ο αύλειος χώρος του πρώην Δημοτικού Σχολείου ή ο αύλειος χώρος της εκκλησίας.
- Τοπική Κοινότητα Αγίας Παρασκευής: ο αύλειος χώρος του Δημοτικού Σχολείου ή ο αύλειος χώρος των εκκλησιών
- Τοπική Κοινότητα Σιτομένων: ο αύλειος χώρος του πρώην Δημοτικού Σχολείου ή ο αύλειος χώρος της εκκλησίας.
- Τοπική Κοινότητα Καστανούλας : η κεντρική πλατεία
- Τοπική Κοινότητα Κερασιάς : ο αύλειος χώρος του πρώην κοινοτικού γραφείου

6. ΔΗΜΟΤΙΚΗ ΕΝΟΤΗΤΑ ΠΑΡΑΒΟΛΑΣ

- Η πλατεία της Παραβόλας
- Ο χώρος στάθμευσης οχημάτων πίσω από τον ιερό ναό του Αγίου Δημητρίου
- Ο αύλειος χώρος του Πνευματικού κέντρου καθώς και ελεύθερος χώρος του Βουκατίου
- Ο αύλειος χώρος του Δημοτικού Σχολείου Παραβόλας
- Ο αύλειος χώρος του Γυμνασίου- Λυκείου Παραβόλας
- Το γήπεδο της Παραβόλας

Στα υπόλοιπα τοπικά διαμερίσματα της Δημοτικής Ενότητας Παραβόλας προτείνονται οι πλατείες, οι αύλειοι χώροι των εκκλησιών, των σχολείων καθώς και τα γήπεδα.

7. ΔΗΜΟΤΙΚΗ ΕΝΟΤΗΤΑ ΜΑΚΡΥΝΕΙΑΣ

- Γήπεδο και αύλειος χώρος στο Λύκειο Γαβαλούς, Δημοτικό σχολείο Γαβαλούς
- Πλατεία Τριχωνίου & αύλειος χώρος πρώην Δημοτικού σχολείου Τριχωνίου
- Γήπεδο Αγίου Ανδρέα και πάρκο κυκλοφοριακής αγωγής Αγίου Ανδρέα
- Αύλειος χώρος Δημοτικού σχολείου Δαφνιά και παρόχθια ζώνη (Βαένι)
- Γήπεδο Καψοράχης και αύλειος χώρος νηπιαγωγείου Καψοράχης
- Γήπεδο Κάτω Μακρυνούς και αύλειος χώρος Δημοτικού σχολείου Κάτω Μακρυνούς
- Χώρος πλατείας Άκρων και αύλειος χώρος Δημοτικού σχολείου Άκρων
- Αύλειος χώρος εκκλησίας Άη Γιώργη Μεσάριστας
- Αύλειος χώρος κτιρίου σχολείου Ποταμούλας
- Χώρος Πλατείας Μακρυνούς και αύλειος χώρος Δημοτικού σχολείου Μακρυνούς

Στους υπόλοιπους συνοικισμούς της Δημοτικής Ενότητας ως προτεινόμενοι χώροι προτείνονται οι αύλειοι χώροι δημοτικών κτιρίων (παλαιών σχολείων) ή αύλειοι χώροι εκκλησιών.

8. ΔΗΜΟΤΙΚΗ ΕΝΟΤΗΤΑ ΑΓΓΕΛΟΚΑΣΤΡΟΥ

- Τοπική Κοινότητα Αγγελοκάστρου: Κεντρική πλατεία, γήπεδο, αύλειος χώρος Δημοτικού Σχολείου Αγγελοκάστρου.
- Τοπική Κοινότητα Λυσιμαχίας: : Κεντρική πλατεία, , αύλειος χώρος Δημοτικού Σχολείου Λυσιμαχίας
- Τοπική Κοινότητα Κλεισορρευμάτων: Αύλειος χώρος Δημοτικού Σχολείου Κλεισορρευμάτων, αύλειος χώρος Ι.Ν. Αγίου Αλεξίου.

9. ΔΗΜΟΤΙΚΗ ΕΝΟΤΗΤΑ ΝΕΑΠΟΛΗΣ

- Τριαντέϊκα : χώρος γηπέδου ποδοσφαίρου (οικισμός Πρόνοιας Τριαντέϊκων) (στο κεντρικότερο σημείο του οικισμού, απέχει μόνο 1 χλμ από τον οικισμό Ελαιοφύτου, διαθέτει ρεύμα, παροχή νερού, παράπλευρα υπάρχει δίκτυο αποχέτευσης ακαθάρτων και ομβρίων)
- Μεγάλη Χώρα : χώρος γηπέδου ποδοσφαίρου (απέχει 1 χλμ από το κέντρο του οικισμού, διαθέτει ρεύμα, παροχή νερού, αποχέτευση η υπάρχουσα για την εξυπηρέτηση του γηπέδου)
- Σπολάϊτα : χώρος γηπέδου ποδοσφαίρου (απέχει 1,9χλμ από τον οικισμό, διαθέτει ρεύμα, παροχή νερού, αποχέτευση η υπάρχουσα για την εξυπηρέτηση του γηπέδου)

10. ΔΗΜΟΤΙΚΗ ΕΝΟΤΗΤΑ ΑΡΑΚΥΝΘΟΥ

- Αθλητικό Δημοτικό Στάδιο στην Τ.Κ. Παπαδατών
- Γήπεδο ποδοσφαίρου στην Τ.Κ. Γραμματικούς
- Αύλειοι χώροι όλων των σχολείων της Δ.Ε. Αρακύνθου.

II. Δήμος Ακτίου – Βόνιτσας

- Κλειστό Γυμναστήριο Δ.Δ. Βόνιτσας Εμβαδόν : 1800 μ²
Χρήση : δημοτικός χώρος άθλησης
Παροχές : ύδρευση – αποχέτευση – ρεύμα
Προτεινόμενες εργασίες : Διαμόρφωση εξωτερικού χώρου

III. Δήμος Αμφιλοχίας

- | | |
|--|--|
| <ul style="list-style-type: none"> • Δημοτικό Στάδιο Αμφιλοχίας και περιβάλλοντες χώροι αυτού
Χρήση : δημόσιο – χώρος άθλησης
Εμβαδόν : 16.000 μ²
Παροχές : ύδρευση – ρεύμα- τηλέφωνο – αποχέτευση | <p>Χρήση : δημόσιο
Εμβαδόν : 820 μ²
Παροχές : ύδρευση – ρεύμα- τηλέφωνο – αποχέτευση</p> |
| <ul style="list-style-type: none"> • Αύλειος χώρος Λυκείου Αμφιλοχίας
Χρήση : δημόσιο – χώρος άθλησης
Εμβαδόν : 2.000 μ²
Παροχές : ύδρευση – ρεύμα- τηλέφωνο – αποχέτευση | <ul style="list-style-type: none"> • Αύλειος χώρος Α Παιδικού Σταθμού Αμφιλοχίας
Χρήση : δημόσιο
Εμβαδόν : 400 μ²
Παροχές : ύδρευση – ρεύμα- τηλέφωνο – αποχέτευση |
| <ul style="list-style-type: none"> • Αύλειοι χώροι Α΄ και Β΄ Δημοτικών Σχολείων Αμφιλοχίας
Χρήση : δημόσιο
Εμβαδόν : 560 + 550 μ²
Παροχές : ύδρευση – ρεύμα- τηλέφωνο – αποχέτευση | <ul style="list-style-type: none"> • Αύλειος χώρος Γυμνασίου Λουτρού
Χρήση : δημόσιο
Εμβαδόν : 4200 μ²
Παροχές : ύδρευση – ρεύμα- τηλέφωνο – αποχέτευση |
| <ul style="list-style-type: none"> • Αύλειος χώρος ΕΠΑΛ Αμφιλοχίας
Χρήση : δημόσιο
Εμβαδόν : 2.800 μ²
Παροχές : ύδρευση – ρεύμα- τηλέφωνο – αποχέτευση | <ul style="list-style-type: none"> • Αύλειος χώρος Δ.Σ. Στάνου
Χρήση : δημόσιο
Εμβαδόν : 1.400 μ²
Παροχές : ύδρευση – ρεύμα- τηλέφωνο – αποχέτευση |
| <ul style="list-style-type: none"> • Αύλειος χώρος Δ.Σ. Σπάρτου
Χρήση : δημόσιο
Εμβαδόν : 570 μ²
Παροχές : ύδρευση – ρεύμα- τηλέφωνο – αποχέτευση | <ul style="list-style-type: none"> • Αύλειος χώρος Δ.Σ. Ανοιξιάτικου
Χρήση : δημόσιο
Εμβαδόν : 2900 μ²
Παροχές : ύδρευση – ρεύμα- τηλέφωνο – αποχέτευση |
| <ul style="list-style-type: none"> • Αύλειος χώρος Γυμνασίου Σαρδινίων | <ul style="list-style-type: none"> • Κατασκήνωση Μπούκας Αμφιλοχίας
Χρήση : δημόσιο
Εμβαδόν : 6000 μ² |

- Παροχές : ύδρευση –ρεύμα- τηλέφωνο – αποχέτευση
- Αύλειος χώρος Δ.Σ. Μπούκας
Χρήση : δημόσιο
Εμβαδόν : 250 μ2
Παροχές : ύδρευση –ρεύμα- τηλέφωνο – αποχέτευση
 - Γήπεδο Μενιδίου
Χρήση : δημόσιο – χώρος άθλησης
Εμβαδόν : 5.400 μ2
Παροχές : ύδρευση –ρεύμα- αποχέτευση
 - Αύλειος χώρος Δ.Σ. Μενιδίου
Χρήση : δημόσιο
Εμβαδόν : 2650 μ2
Παροχές : ύδρευση –ρεύμα- τηλέφωνο – αποχέτευση
 - Αύλειος χώρος Δ.Σ. Χρυσοπηγής
Χρήση : δημόσιο
Εμβαδόν : 400 μ2
Παροχές : ύδρευση –ρεύμα- τηλέφωνο – αποχέτευση
 - Αύλειος χώρος Δ.Σ. Χρυσοράχης
Χρήση : δημόσιο
Εμβαδόν : 100 μ2
Παροχές : ύδρευση –ρεύμα- τηλέφωνο – αποχέτευση
 - Γήπεδο Χαλκιοπούλων
Χρήση : δημόσιο – χώρος άθλησης
Εμβαδόν : 4900 μ2
Παροχές : ύδρευση – αποχέτευση
 - Αύλειος χώρος Δ.Σ. Χαλκιοπούλου
Χρήση : δημόσιο
Εμβαδόν : 980 μ2
Παροχές : ύδρευση –ρεύμα- τηλέφωνο – αποχέτευση
 - Γήπεδο Γιαννοπούλων
Χρήση : δημόσιο – χώρος άθλησης (5x5)
- Εμβαδόν : 300 μ2
Παροχές : ύδρευση –ρεύμα
- Γήπεδο Περδικακίου
Χρήση : δημόσιο – χώρος άθλησης (5x5)
Εμβαδόν : 300 μ2
Παροχές : ύδρευση –ρεύμα
 - Αύλειος χώρος Δ.Σ. Περδικακίου
Χρήση : δημόσιο
Εμβαδόν : 1.100 μ2
Παροχές : ύδρευση –ρεύμα- τηλέφωνο – αποχέτευση
 - Αύλειος χώρος Γυμνασίου – Λυκείου
Εμπεσσού
Χρήση : δημόσιο
Εμβαδόν : 1.200 μ2
Παροχές : ύδρευση –ρεύμα- τηλέφωνο – αποχέτευση
 - Αύλειος χώρος Γυμνασίου Μαλεσιάδας
Χρήση : δημόσιο
Εμβαδόν : 1.400 μ2
Παροχές : ύδρευση –ρεύμα- τηλέφωνο – αποχέτευση
 - Αύλειος χώρος Δ.Σ. Μαλεσιάδας
Χρήση : δημόσιο
Εμβαδόν : 650 μ2
Παροχές : ύδρευση –ρεύμα- τηλέφωνο – αποχέτευση
 - Αύλειος χώρος Δ.Σ. Βρουβιανών
Χρήση : δημόσιο
Εμβαδόν : 450 μ2
Παροχές : ύδρευση –ρεύμα- τηλέφωνο – αποχέτευση
 - Αύλειος χώρος Δ.Σ. Πετσαλίων
Χρήση : δημόσιο
Εμβαδόν : 400 μ2
Παροχές : ύδρευση –ρεύμα- τηλέφωνο – αποχέτευση

- Αύλειος χώρος Δ.Σ. Θυάμου
Χρήση : δημόσιο
Εμβαδόν : 2.000 μ2
Παροχές : ύδρευση –ρεύμα- τηλέφωνο –
αποχέτευση
- Αύλειος χώρος Δ.Σ. Αμοργιανών
Χρήση : δημόσιο
Εμβαδόν : 1.250 μ2
Παροχές : ύδρευση –ρεύμα- τηλέφωνο –
αποχέτευση

IV. Δήμος Θέρμου

- Περιβάλλον χώρος Δημαρχείου και χώρος
στάθμευσης Θέρμου
Εμβαδόν : 6.000 μ2
Χρήση : Δημόσιο
Παροχές : ύδρευση – ρεύμα
- Πλατεία Μέγα Δένδρου
Χρήση : δημόσιο
Εμβαδόν : 280 μ2
Παροχές : ύδρευση -ρεύμα
- Πλατεία Ταξιάρχη
Χρήση : δημόσιο
Εμβαδόν : 350 μ2
Παροχές : ύδρευση -ρεύμα
- Πλατεία Αβαρικού
Χρήση : δημόσιο
Εμβαδόν : 476 μ2
Παροχές : ύδρευση -ρεύμα
- Πλατεία Άνω Μυρτιάς
Χρήση : δημόσιο
Εμβαδόν : 630 μ2
Παροχές : ύδρευση -ρεύμα
- Πλατεία Κάτω Μυρτιάς
Χρήση : δημόσιο
- Εμβαδόν : 550 μ2
Παροχές : ύδρευση -ρεύμα
- Πλατεία Ανάληψης
Χρήση : δημόσιο
Εμβαδόν : 420 μ2
Παροχές : ύδρευση -ρεύμα
- Περιβάλλον χώρος Ι.Ν. Θεοτόκου – Αγίας
Σοφίας
Χρήση : δημόσιο
Εμβαδόν : 500 μ2
Παροχές : ύδρευση -ρεύμα
- Πλατεία Άνω Χρυσοβίτσας
Χρήση : δημόσιο
Εμβαδόν : 1200 μ2
Παροχές : ύδρευση -ρεύμα
- Πλατεία Κάτω Χρυσοβίτσας
Χρήση : δημόσιο
Εμβαδόν : 600 μ2
Παροχές : ύδρευση -ρεύμα
- Πλατεία Αετόπετρας
Χρήση : δημόσιο
Εμβαδόν : 250 μ2
Παροχές : ύδρευση –ρεύμα

V. Δήμος Ι.Π. Μεσολογγίου

- Δημοτικό Στάδιο Μεσολογγίου
Χρήση : Δημόσιο
Εμβαδόν : 10.000 μ²
Παροχές : ύδρευση – ρεύμα – αποχέτευση
- Γήπεδο ΓΟΜ
Χρήση : Δημόσιο
Εμβαδόν : 6.000 μ²
Παροχές : ύδρευση – ρεύμα – αποχέτευση
- Πάρκο «Καλά Καθούμενα» , Πάρκο Ανατολικών Αλιπέδων , Πάρκο πλησίον Κήπου Ηρώων
Χρήση : Δημόσιο
Εμβαδόν : 40.000 μ²
Παροχές : ύδρευση – ρεύμα – αποχέτευση
- Προαύλειος χώρος Δημ. Σχολείου Ρετσίνων
Χρήση : Δημόσιο
Εμβαδόν : 2.000 μ²
Παροχές : ύδρευση – ρεύμα
- Προαύλειος χώρος Δ.Σ. Μουσούρων
Χρήση : Δημόσιο
Εμβαδόν : 1.000 μ²
Παροχές : ύδρευση – ρεύμα – αποχέτευση
- Κεντρική Πλατεία Αγίου Γεωργίου
Χρήση : Δημόσιο
Εμβαδόν : 800 μ²
Παροχές : ύδρευση – ρεύμα
- Παιδική χαρά Αγίου Γεωργίου
Χρήση : Δημόσιο
Εμβαδόν : 1.000 μ²
Παροχές : ύδρευση – ρεύμα
- Προαύλειοι χώροι Δημοτικών Σχολείων Αγίου Γεωργίου , Κουτσοχερίου και Ξηρείκων
Χρήση : Δημόσιο
Εμβαδόν : 5.000 μ²
Παροχές : ύδρευση – ρεύμα
- Κεντρική πλατεία Αγίου Θωμά
Χρήση : Δημόσιο
Εμβαδόν : 4.000 μ²
Παροχές : ύδρευση – ρεύμα
- Προαύλειος χώρος Δ.Σ. και Νηπιαγωγείου Αγίου Θωμά
Χρήση : Δημόσιο
Εμβαδόν : 1.500 μ²
Παροχές : ύδρευση – ρεύμα
- Πλατεία Οδυσσέα Ελύτη – Άνω Ευηνοχώρι
Χρήση : Δημόσιο
Εμβαδόν : 5.000 μ²
Παροχές : ύδρευση – ρεύμα
- Πλατεία Νιαβή – Κάτω Ευηνοχώρι
Χρήση : Δημόσιο
Εμβαδόν : 4.000 μ²
Παροχές : ύδρευση – ρεύμα
- Δημοτικό Στάδιο Ευηνοχωρίου
Χρήση : Δημόσιο
Εμβαδόν : 6.000 μ²
Παροχές : ύδρευση – ρεύμα – αποχέτευση
- Κεντρική Πλατεία Κουδουνίου
Χρήση : Δημόσιο
Εμβαδόν : 3.000 μ²
Παροχές : ύδρευση – ρεύμα
- Πλατεία στην θέση «ΚΡΥΦΟ» Πενταλόφου
Χρήση : Δημόσιο
Εμβαδόν : 1.000 μ²
Παροχές : ύδρευση – ρεύμα
- Προαύλειος χώρος Δ.Σ. Πενταλόφου
Χρήση : Δημόσιο
Εμβαδόν : 1.000 μ²
Παροχές : ύδρευση – ρεύμα – αποχέτευση
- Δημοτικό Γυμναστήριο Πενταλόφου
Χρήση : Δημόσιο

- | | |
|--|--|
| Εμβαδόν : 3.000 μ2 | Χρήση : Δημόσιο |
| Παροχές : ύδρευση – ρεύμα – αποχέτευση | Εμβαδόν : 2.000 μ2 |
| • Δημοτικό Στάδιο Γουριάς | Παροχές : ύδρευση – ρεύμα – αποχέτευση |
| Χρήση : Δημόσιο | • Δημοτικό Στάδιο Κατοχής |
| Εμβαδόν : 1.000 μ2 | Χρήση : Δημόσιο |
| Παροχές : ύδρευση – ρεύμα – αποχέτευση | Εμβαδόν : 7.000 μ2 |
| • Προαύλειος χώρος Δ.Σ. Γουριάς | Παροχές : ύδρευση – ρεύμα – αποχέτευση |
| Χρήση : Δημόσιο | • Δημοτικό Στάδιο Αιτωλικού |
| Εμβαδόν : 1.000 μ2 | Χρήση : Δημόσιο |
| Παροχές : ύδρευση – ρεύμα – αποχέτευση | Εμβαδόν : 10.000 μ2 |
| • Κεντρική πλατεία Κατοχής | Παροχές : ύδρευση – ρεύμα – αποχέτευση |

VI. Δήμος Ναυπακτίας

- Γήπεδα των Δ.Δ. : Ναυπάκτου, Αντιρρίου, Ξηροπηγάδου και Λυγιάς
- Εμβαδόν : 31.000 μ2
- Χρήση : δημοτικοί χώροι άθλησης
- Παροχές : ύδρευση – αποχέτευση – ρεύμα (πλην του Γηπέδου Δ.Δ. Ξηροπηγάδου)
- Προτεινόμενες εργασίες : Σύνδεση του Γηπέδου Ξηροπηγάδου με ηλεκτρικό ρεύμα

VII. Δήμος Ξηρομέρου

- Αθλητικό Δημοτικό Στάδιο Αστακού
- Αθλητικό Δημοτικό Στάδιο Φυτειών
- Αθλητικό Δημοτικό Στάδιο Κανδήλας

ΥΛΙΚΑ ΑΠΟΘΗΚΕΥΤΙΚΟΥ ΚΕΝΤΡΟΥ ΠΕ ΑΙΤΩΛΟΑΚΑΡΝΑΝΙΑΣ

Διεύθυνση Δημόσιας Υγείας και Κοινωνικής Μέριμνας Π.Ε. Αιτωλοακαρνανίας

Διοικητήριο Μεσολόγγι 30200

ΦΑΤΟΥΡΟΣ ΝΙΚΟΛΑΟΣ, Προϊστάμενος Τηλ: 26313-61115

ΕΘΕΛΟΝΤΙΚΕΣ ΟΜΑΔΕΣ ΕΝΤΑΓΜΕΝΕΣ ΣΤΟ ΜΗΤΡΩΟ ΓΓΠΠ

Εθελοντική Ομάδα Έρευνας και Διάσωσης Μεσολογγίου

ΕΘΕΛΟΝΤΙΚΕΣ ΟΜΑΔΕΣ ΜΗ ΕΝΤΑΓΜΕΝΕΣ ΣΤΟ ΜΗΤΡΩΟ-ΦΟΡΕΙΣ-ΣΥΛΛΟΓΟΙ ΕΜΠΛΕΚΟΜΕΝΟΙ ΣΤΗΝ Π.ΠΡΟΣΤΑΣΙΑ

ΠΡΟ.ΤΕ.Κ.Τ.Α. Μεσολογγίου

Ομάδα Ραδιοερασιτεχνών Θέρμου – Τριχωνίδα

ΓΟΕΒ-ΤΟΕΒ ΠΕ ΑΙΤΩΛΟΑΚΑΡΝΑΝΙΑΣ

Α/Α	ΟΝΟΜΑΣΙΑ	ΕΔΡΑ	ΔΗΜΟΣ
1	ΤΟΕΒ ΜΕΣΟΛΟΓΓΙΟΥ	ΜΕΣΟΛΟΓΓΙ	ΜΕΣΟΛΟΓΓΙΟΥ
2	ΤΟΕΒ ΕΥΗΝΟΧΩΡΙΟΥ	ΕΥΗΝΟΧΩΡΙ	ΜΕΣΟΛΟΓΓΙΟΥ
3	ΤΟΕΒ ΝΕΟΧΩΡΙΟΥ	ΝΕΟΧΩΡΙ	ΜΕΣΟΛΟΓΓΙΟΥ
4	ΤΟΕΒ ΚΑΤΟΧΗΣ	ΚΑΤΟΧΗ	ΜΕΣΟΛΟΓΓΙΟΥ
5	ΤΟΕΒ ΛΕΣΙΝΙΟΥ	ΛΕΣΙΝΙ	ΜΕΣΟΛΟΓΓΙΟΥ
6	ΤΟΕΒ ΠΑΛΑΙΟΜΑΝΙΝΑΣ	ΠΑΛΑΙΟΜΑΝΙΝΑ	ΞΗΡΟΜΕΡΟΥ
7	ΤΟΕΒ ΦΥΤΕΙΩΝ	ΦΥΤΕΙΕΣ	ΞΗΡΟΜΕΡΟΥ
8	ΤΟΕΒ ΜΑΚΡΥΝΕΙΑΣ	ΓΡΑΜΜΑΤΙΚΟΥ	ΑΓΡΙΝΙΟΥ



ΠΕΡΙΦΕΡΕΙΑ ΔΥΤΙΚΗΣ ΕΛΛΑΔΑΣ

σεμάτη αντιθέσεις!

ΠΑΡΑΡΤΗΜΑ 3.Β

ΑΧΑΪΑ

ΑΝΘΡΩΠΙΝΟ ΔΥΝΑΜΙΚΟ & ΜΕΣΑ



ΓΕΝΙΚΗ ΓΡΑΜΜΑΤΕΙΑ ΠΟΛΙΤΙΚΗΣ ΠΡΟΣΤΑΣΙΑΣ	210 3359 002, 3
ΕΝΙΑΙΟΣ ΑΡΙΘΜΟΣ ΕΚΤΑΚΤΟΥ ΑΝΑΓΚΗΣ	112
ΠΥΡΟΣΒΕΣΤΙΚΟ ΣΩΜΑ	199
ΑΣΤΥΝΟΜΙΑ	100
ΕΚΑΒ	166
ΔΕΗ	10500
ΕΥΔΑΠ	1022
ΚΕΝΤΡΟ ΔΗΛΗΤΗΡΙΑΣΕΩΝ	210 7793 777
ΚΕΝΤΡΟ ΕΛΕΓΧΟΥ ΚΑΙ ΠΡΟΛΗΨΗΣ ΝΟΣΗΜΑΤΩΝ (ΚΕΕΛΠΝΟ)	210 5212 000
ΔΕΔΔΗΕ	1050

Περιεχόμενα

ΤΗΛΕΦΩΝΑ ΜΕΛΩΝ ΣΟΠΠ ΠΕ ΑΧΑΪΑΣ	3
ΔΗΜΟΙ ΠΕ ΑΧΑΪΑΣ – ΓΡΑΦΕΙΑ Π. Π.	5
ΓΕΝΙΚΗ ΓΡΑΜΜΑΤΕΙΑ ΠΟΛΙΤΙΚΗΣ ΠΡΟΣΤΑΣΙΑΣ	6
ΠΥΡΟΣΒΕΣΤΙΚΕΣ ΥΠΗΡΕΣΙΕΣ ΠΕ ΑΧΑΪΑΣ	7
ΑΣΤΥΝΟΜΙΚΕΣ ΥΠΗΡΕΣΙΕΣ – ΤΜΗΜΑΤΑ ΤΡΟΧΑΙΑΣ ΠΕ ΑΧΑΪΑΣ	9
ΛΙΜΕΝΑΡΧΕΙΑ ΠΕ ΑΧΑΪΑΣ	11
ΣΤΡΑΤΙΩΤΙΚΕΣ ΜΟΝΑΔΕΣ ΠΕ ΑΧΑΪΑΣ	11
ΝΟΣΟΚΟΜΕΙΑ ΠΕ ΑΧΑΪΑΣ	11
Ε.Κ.Α.Β. Πατρών	12
ΟΑΣΠ - ΤΑΣ ΠΑΤΡΑΣ - ΔΑΕΦΚ - ΙΓΜΕ	13
ΚΤΕΛ – ΓΕΦΥΡΑ Α.Ε - ΟΛΥΜΠΙΑ ΟΔΟΣ - ΟΣΕ -ΟΤΕ – ΔΕΔΔΗΕ.....	14
ΑΠΟΚΕΝΤΡΩΜΕΝΗ ΔΙΟΙΚΗΣΗ ΠΕΛΟΠΟΝΗΣΟΥ Δ.ΕΛΛΑΔΑΣ-ΙΟΝΙΟΥ	15
ΔΑΣΙΚΕΣ ΥΠΗΡΕΣΙΕΣ ΠΕ ΑΧΑΪΑΣ.....	15
ΠΕΡΙΦΕΡΕΙΑ ΔΥΤΙΚΗΣ ΕΛΛΑΔΑΣ	16
ΑΥΤΟΤΕΛΗΣ Δ/ΝΣΗ ΠΟΛΙΤΙΚΗΣ ΠΡΟΣΤΑΣΙΑΣ ΠΔΕ	17
ΓΕΝΙΚΟΙ ΔΙΕΥΘΥΝΤΕΣ Π.Δ.Ε.	18
ΜΗΧΑΝΗΜΑΤΑ Δ.Τ.Ε. ΠΕ ΑΧΑΪΑΣ	19
ΧΕΙΡΙΣΤΕΣ 20	
ΜΗΧΑΝΗΜΑΤΑ Δ.Τ.Ε Π.Ε ΑΧΑΪΑΣ 2018	21
ΙΔΙΩΤΙΚΑ ΜΗΧΑΝΗΜΑΤΑ – ΜΝΗΜΟΝΙΑ ΣΥΝΕΡΓΑΣΙΑΣ ΠΕ ΑΧΑΪΑΣ	24
ΧΩΡΟΙ ΣΥΝΑΘΡΟΙΣΗΣ ΠΟΛΙΤΩΝ	30
I. Δήμος Πατρέων.....	30
II. Δήμος Αιγιάλειας.....	35
ΧΩΡΟΙ ΥΠΟΔΟΧΗΣ ΠΛΗΓΕΝΤΩΝ.....	37
I. Δήμος Πατρέων.....	37
II. Δήμος Αιγιάλειας.....	39
III. Δήμος Καλαβρύτων	40
IV. Δήμος Δυτικής Αχαΐας	42
V. Δήμος Ερυμάνθου.....	46
ΥΛΙΚΑ ΑΠΟΘΗΚΕΥΤΙΚΟΥ ΚΕΝΤΡΟΥ ΠΕ ΑΧΑΪΑΣ	49
ΕΘΕΛΟΝΤΙΚΕΣ ΟΡΓΑΝΩΣΕΙΣ ΕΝΤΑΓΜΕΝΕΣ ΣΤΟ ΜΗΤΡΩΟ ΤΗΣ Γ.Γ.Π.Π.....	50
ΕΘΕΛΟΝΤΙΚΕΣ ΟΜΑΔΕΣ ΜΗ ΕΝΤΑΓΜΕΝΕΣ ΣΤΟ ΜΗΤΡΩΟ-ΦΟΡΕΙΣ-ΣΥΛΛΟΓΟΙ ΕΜΠΛΕΚΟΜΕΝΟΙ ΣΤΗΝ Π.Π.....	52
ΓΟΕΒ-ΤΟΕΒ ΠΕ ΑΧΑΪΑΣ.....	53
ΑΡΧΑΙΟΛΟΓΙΚΟΙ ΧΩΡΟΙ.....	54
ΚΑΤΑΣΚΗΝΩΣΕΙΣ.....	54

ΤΗΛΕΦΩΝΑ ΜΕΛΩΝ ΣΟΠΠ ΠΕ ΑΧΑΪΑΣ

1. ΑΝΤΙΠΕΡΙΦΕΡΕΙΑΡΧΗΣ **ΑΛΕΞΟΠΟΥΛΟΣ ΓΡΗΓΟΡΙΟΣ**
 ΤΗΛΕΦΩΝΟ 6973799145 2613 613350 ΦΑΞ 2610 273581
 EMAIL gr.alexopoulos@pde.gov.gr

α) ΑΥΤΟΤΕΛΗΣ ΔΙΕΥΘΥΝΣΗ ΠΟΛΙΤΙΚΗΣ ΠΡΟΣΤΑΣΙΑΣ Π.Δ.Ε.

ΠΡΟΪΣΤΑΜΕΝΟΣ **ΓΥΦΤΑΚΗΣ ΝΙΚΟΛΑΟΣ**
 ΤΗΛΕΦΩΝΟ 6984606351 2613 613118 ΦΑΞ 2613 613335
 EMAIL n.gyftakis@pde.gov.gr

β) ΤΜΗΜΑ ΠΟΛΙΤΙΚΗΣ ΠΡΟΣΤΑΣΙΑΣ Π.Ε. ΑΧΑΪΑΣ

ΠΡΟΪΣΤΑΜΕΝΟΣ **ΜΠΑΦΑΣ ΙΩΑΝΝΗΣ**
 ΤΗΛΕΦΩΝΟ 6984606352 2613 613338 ΦΑΞ 2613613339
 EMAIL i.mpafas@pde.gov.gr

γ) ΔΙΕΥΘΥΝΣΗ ΤΕΧΝΙΚΩΝ ΕΡΓΩΝ Π.Ε. ΑΧΑΪΑΣ

ΠΡΟΪΣΤΑΜΕΝΟΣ **ΚΟΡΚΟΣ ΑΡΙΣΤΟΤΕΛΗΣ**
 ΤΗΛΕΦΩΝΟ 6939510779 2613 613151 ΦΑΞ 2613613373
 EMAIL a.korkos@pde.gov.gr

δ) ΤΜΗΜΑ ΣΥΓΚΟΙΝΩΝΙΑΚΩΝ ΕΡΓΩΝ Π.Ε. ΑΧΑΪΑΣ

ΠΡΟΪΣΤΑΜΕΝΟΣ **ΦΛΩΡΑΤΟΣ ΠΑΝΑΓΙΩΤΗΣ**
 ΤΗΛΕΦΩΝΟ 6947809411 2613 613385 ΦΑΞ 2613 613373
 EMAIL p.floratos@achaia.pde.gov.gr

2. ΠΕΡΙΦΕΡΕΙΑΚΟΙ ΣΥΜΒΟΥΛΟΙ (ΠΕ ΑΧΑΪΑΣ):

ΠΕΤΡΟΠΟΥΛΟΣ ΚΩΝΣΤΑΝΤΙΝΟΣ Κιν. 6977229392

(Αναπληρώτρια: ΖΑΧΑΡΟΠΟΥΛΟΥ ΣΤΟΥΜΠΟΥ ΑΔΑΜΑΝΤΙΑ, 6977273545)

ΓΑΒΡΙΗΛΙΔΗΣ ΚΩΝΣΤΑΝΤΙΝΟΣ Κιν. 6984243253

(Αναπληρωτής: ΚΕΛΕΠΟΥΡΗΣ ΑΝΔΡΕΑΣ, 6945904896)

3. Π.Ε.Δ. Δυτικής Ελλάδας

ΠΑΠΑΝΑΣΤΑΣΙΟΥ ΓΕΩΡΓΙΟΣ, ΔΗΜΑΡΧΟΣ ΑΓΡΙΝΙΟΥ Κιν. 6944774496

(Αναπληρωτής: ΚΑΡΠΗΣ ΑΘΑΝΑΣΙΟΣ, ΔΗΜΑΡΧΟΣ ΕΡΥΜΑΝΘΟΥ)

4. ΔΗΜΑΡΧΟΙ ΠΕ ΑΧΑΪΑΣ

ΠΑΤΡΕΩΝ	ΠΕΛΕΤΙΔΗΣ ΚΩΝΣΤΑΝΤΙΝΟΣ	Κιν. 6972222103
ΑΙΓΙΑΛΕΙΑΣ	ΠΑΝΑΓΟΠΟΥΛΟΣ ΑΘΑΝΑΣΙΟΣ	Κιν. 6980670537
ΚΑΛΑΒΡΥΤΩΝ	ΛΑΖΟΥΡΑΣ ΓΕΩΡΓΙΟΣ	Κιν. 6984606086
ΔΥΤΙΚΗΣ ΑΧΑΪΑΣ	ΝΙΚΟΛΑΟΥ ΧΡΗΣΤΟΣ	Κιν. 6975900196
ΕΡΥΜΑΝΘΟΥ	ΚΑΡΠΗΣ ΑΘΑΝΑΣΙΟΣ	Κιν. 6974495831

5. ΔΙΟΙΚΗΤΗΣ ΚΕΝΤΡΟΥ ΕΚΠΑΙΔΕΥΣΗΣ ΤΕΧΝΙΚΟΥ (ΚΕΤΧ) ΠΑΤΡΑΣ

ΖΩΗΣ ΣΠΥΡΙΔΩΝ, ΤΑΞΙΑΡΧΟΣ Κιν. 6942715327
ΤΗΛ. 2610278903 ΦΑΞ 2610 225017

6. ΑΣΤΥΝΟΜΙΚΟΣ ΔΙΕΥΘΥΝΤΗΣ ΑΧΑΪΑΣ

ΒΑΣΙΛΕΙΟΣ ΤΣΟΥΡΑΣ, ΤΑΞΙΑΡΧΟΣ Τηλ. 2610695200

7. ΛΙΜΕΝΑΡΧΗΣ ΠΑΤΡΩΝ

ΡΕΪΖΗΣ ΔΡΟΣΟΣ, ΠΛΟΙΑΡΧΟΣ (ΛΣ) Κιν. 6936083309 - 6949619738

Τηλ. Γραμματείας: 2613 615424 Κ.Λ/Χ ΠΑΤΡΑΣ

ΤΗΛ: 2613 615400, 401 ΦΑΞ 2613 615421 EMAIL: patra@hcg.gr

8. ΔΙΟΙΚΗΤΗΣ Π.Υ. ΑΧΑΪΑΣ

ΡΟΥΜΕΛΙΩΤΗΣ ΝΙΚΟΛΑΟΣ, ΠΥΡΑΡΧΟΣ Κιν. 6936022330

ΤΗΛ. 2613 615630 ΦΑΞ 2610 439467 EMAIL: dypatra@psnet.gr

9. ΠΡΟΪΣΤΑΜΕΝΟΣ Δ/ΝΣΗΣ ΣΥΝΤΟΝΙΣΜΟΥ & ΕΠΙΘΕΩΡΗΣΗΣ ΔΑΣΩΝ Α.Δ.Π.Δ.Ε. & Ι.

ΜΠΑΚΟΥΛΟΠΟΥΛΟΣ ΝΙΚΟΛΑΟΣ ΤΗΛ. 2610 433280 ΦΑΞ 2610 436291

Κιν. 6975876772 EMAIL: dse-dason@apd-depin.gr

10. ΠΡΟΪΣΤΑΜΕΝΟΣ Δ/ΝΣΗΣ ΔΑΣΩΝ ΑΧΑΪΑΣ Α.Δ.Π.Δ.Ε. & Ι.

ΠΑΝΑΓΙΩΤΟΠΟΥΛΟΣ ΓΕΩΡΓΙΟΣ Κιν. 6972883174

ΤΗΛ. 2610 310654 ΦΑΞ 2610 310639 EMAIL: dda@apd-depin.gr

11. ΠΡΟΪΣΤΑΜΕΝΗ Δ/ΝΣΗΣ ΥΓΕΙΑΣ & ΚΟΙΝΩΝΙΚΗΣ ΜΕΡΙΜΝΑΣ ΑΧΑΪΑΣ (ΠΔΕ)

ΣΥΜΕΩΝΙΔΟΥ ΣΟΦΙΑ Κιν. 6936913932 ΤΗΛ. 2613 620720

EMAIL ddykm@achaia.pde.gov.gr

12. ΔΙΟΙΚΗΤΗΣ 6ης ΥΠΕ (Υγειονομικής Περιφέρειας Πελοποννήσου)

ΝΙΚΟΛΟΠΟΥΛΟΣ ΠΑΝΑΓΙΩΤΗΣ Κιν. 6947809411 ΤΗΛ. 2613 600500-2

13. Εκπρόσωποι Εθελοντικών Οργανώσεων & εκπρόσωποι λοιπών κατά περίπτωση φορέων

ΔΗΜΟΙ ΠΕ ΑΧΑΪΑΣ – ΓΡΑΦΕΙΑ Π. Π.

i. **ΠΑΤΡΕΩΝ** ΔΗΜΑΡΧΟΣ: **ΠΕΛΕΤΙΔΗΣ ΚΩΝΣΤΑΝΤΙΝΟΣ**
 ΤΗΛΕΦΩΝΟ 2613 610300 6972222103, 6936777295
 ΦΑΞ 2610 623562 EMAIL patrasmayor@gmail.com
 ΑΝΤΙΔΗΜΑΡΧΟΣ ΠΠ: ΠΛΕΣΣΑΣ ΔΙΟΝΥΣΙΟΣ Κιν. 6982852329
 Υπεύθυνος Π.Π. **ΚΑΡΔΑΡΑ Α.** Κιν. 6974477691 | **ΧΑΡΑΡΗΣ ΙΩΑΝΝΗΣ** Κιν. 6974477689
 ΤΗΛ. 2610339452 – ΦΑΞ 2610310744

ii. **ΑΙΓΙΑΛΕΙΑΣ** ΔΗΜΑΡΧΟΣ **ΠΑΝΑΓΟΠΟΥΛΟΣ ΑΘΑΝΑΣΙΟΣ**
 ΤΗΛΕΦΩΝΟ 2691360600 6980670537
 ΦΑΞ 2691022200 EMAIL mayor@aigialeia.gov.gr
 ΑΝΤΙΔΗΜΑΡΧΟΣ ΠΠ: **ΣΤΟΥΠΑΣ ΘΕΟΔΩΡΟΣ**
 ΤΗΛΕΦΩΝΟ 6984618597
 Υπεύθυνος Π.Π. **ΣΤΕΦΑΝΙΔΗΣ Χ** Προϊστάμενος Π.Π
 ΤΗΛΕΦΩΝΟ 6972 70 4390 , 6976 148979
 FAX : 26910 68 610

iii. **ΚΑΛΑΒΡΥΤΩΝ** ΔΗΜΑΡΧΟΣ **ΛΑΖΟΥΡΑΣ ΓΕΩΡΓΙΟΣ**
 ΤΗΛΕΦΩΝΟ 2692360401,434 6984606086
 ΦΑΞ 2692023330 EMAIL dimoskalavriton@1363.syzefxis.gov.gr
 ΑΝΤΙΔΗΜΑΡΧΟΣ ΠΠ: **ΧΟΥΛΙΑΡΑΣ ΔΗΜΗΤΡΙΟΣ**
 ΤΗΛΕΦΩΝΟ 2692360437 6984606087
 Υπεύθυνος Π.Π. ΔΗΜΟΥ **ΦΟΥΦΡΗΣ ΝΙΚΟΛΑΟΣ** τηλ.2692360400, Φαξ 2692023330

iv. **ΔΥΤΙΚΗΣ ΑΧΑΪΑΣ** ΔΗΜΑΡΧΟΣ **ΝΙΚΟΛΑΟΥ ΧΡΗΣΤΟΣ**
 ΤΗΛΕΦΩΝΟ 2693025000 6975900196
 ΦΑΞ 2693022076 EMAIL nikolaouxr@gmail.com
 ΑΝΤΙΔΗΜΑΡΧΟΣ ΠΠ: **ΡΑΥΤΑΚΟΠΟΥΛΟΣ ΑΘΑΝΑΣΙΟΣ**
 ΤΗΛΕΦΩΝΟ 2693024679 6936806370
 Υπεύθυνος Π.Π. **ΜΗΤΡΟΠΟΥΛΟΣ ΓΕΩΡΓΙΟΣ** 2693061900 – 6974668555
gmitropoulos61@yahoo.gr

v. **ΕΡΥΜΑΝΘΟΥ** ΔΗΜΑΡΧΟΣ **ΚΑΡΠΗΣ ΑΘΑΝΑΣΙΟΣ**
 ΤΗΛΕΦΩΝΟ 2694360334 6974495831
 ΦΑΞ 2694360301 EMAIL karpisthanos@gmail.com
 ΑΝΤΙΔΗΜΑΡΧΟΣ ΠΠ: **ΜΑΝΕΤΑΣ ΙΩΑΝΝΗΣ**
 ΤΗΛΕΦΩΝΟ 2694360335

ΓΕΝΙΚΗ ΓΡΑΜΜΑΤΕΙΑ ΠΟΛΙΤΙΚΗΣ ΠΡΟΣΤΑΣΙΑΣ

ΥΠΟΥΡΓΕΙΟ ΠΡΟΣΤΑΣΙΑΣ ΤΟΥ ΠΟΛΙΤΗ

EMAIL infocivilprotection@gscp.gr

EMAIL ethelontismos@gscp.gr για θέματα εθελοντών

Τηλ. εργάσιμες ημέρες και ώρες 213 1510 932 Φαξ 2131510 935

Για θέματα που σχετίζονται με τρέχουσες έκτακτες ανάγκες ισχύουν τα στοιχεία του Κέντρου Επιχειρήσεων Πολιτικής Προστασίας 2103359901-2

Γενικός Γραμματέας Πολιτικής Προστασίας, ΤΑΦΥΛΛΗΣ ΙΩΑΝΝΗΣ

- Γραμματεία Κρόμπα Μαρία, Μακρή Ελισάβετ
Τηλ 213 1510 932 , 213 1510 933 Φαξ 210 3248122
E-mail info@gscp.gr
- Κουρούπης Σπύρος, Ειδικός Σύμβουλος
Τηλ 210 697 7827 Φαξ 210 3248122
E-mail skouroupis@gscp.gr
- Σαΐνη Καλλιόπη, Εθνικός Εκπρόσωπος θεμάτων Π.Π στην
Τηλ 213 1510 167 Φαξ 210 3248122
E-mail info@gscp.gr
- Συκοβέλη Βασιλική, Πρόγραμμα Interreg
Τηλ 213 1510 163 Φαξ 210 3248122
E-mail vsykoveli@gscp.gr
- Νικολάου Σπύρος, Πρόγραμμα Interreg
Τηλ 213 1510 104 Φαξ 210 3248122
E-mail snikolaou@gscp.gr

ΚΕΝΤΡΟ ΕΠΙΧΕΙΡΗΣΕΩΝ ΠΟΛΙΤΙΚΗΣ ΠΡΟΣΤΑΣΙΑΣ (ΚΕΠΠ)

ΠΙΕΡΡΑΚΟΣ ΔΗΜΗΤΡΙΟΣ, Δ/ντής ΚΕΠΠ Κιν. 6947563731 | 6976922586

Τηλ 210 3359 910 Φαξ 210 3359 912

EMAIL dkepp@gscr.gr

Αξιωματικός Υπηρεσίας

Τηλ. 210 3359 002 210 3359 003

Φαξ 210 3359 930 EMAIL kepp@gscp.gr kepp@0015.syzefxis.gov.gr

ΠΥΡΟΣΒΕΣΤΙΚΕΣ ΥΠΗΡΕΣΙΕΣ ΠΕ ΑΧΑΪΑΣ

ΣΥΝΤΟΝΙΣΤΗΣ ΕΠΙΧΕΙΡΗΣΕΩΝ – ΚΥΡΙΑΚΟΠΟΥΛΟΣ ΚΩΝ/ΝΟΣ. Κιν: 6937210308, 6934035325 Τηλ.
2610 461672, 86, 87 FAX 2610-461685
EMAIL pddell@psnet.gr

ΠΕΡΙΦΕΡΕΙΑΚΗ ΔΙΟΙΚΗΣΗ ΠΥΡΟΣΒΕΣΤΙΚΩΝ ΥΠΗΡΕΣΙΩΝ ΔΥΤΙΚΗΣ ΕΛΛΑΔΑΣ
ΠΕΤΡΟΥΤΣΟΣ ΙΩΑΝΝΗΣ 6936022299. 6972386044
2610461680, 82

ΔΙΟΙΚΗΣΗ ΠΥΡΟΣΒΕΣΤΙΚΩΝ ΥΠΗΡΕΣΙΩΝ ΠΑΤΡΩΝ

ΡΟΥΜΕΛΙΩΤΗΣ ΝΙΚΟΛΑΟΣ Κιν: 6936 022330 Τηλ. 2613 615630, FAX 2610-439467
Διεύθυνση: Ν.Ε.Ο Πατρών - Αθηνών 147 E-mail dpypatra@psnet.gr
Τηλεφωνικό κέντρο 2613615615-6
Πυρασφάλεια 2613615671
Γραμματεία 2613615674

1^{ος} ΠΥΡΟΣΒΕΣΤΙΚΟΣ ΣΤΑΘΜΟΣ ΠΑΤΡΩΝ

ΜΑΡΤΖΑΚΛΗΣ ΒΑΣΙΛΕΙΟΣ Κιν:6973357965, 6932266836, 2610390860 φαξ 2610390865, 855

2^{ος} ΠΥΡΟΣΒΕΣΤΙΚΟΣ ΣΤΑΘΜΟΣ ΛΙΜΕΝΑ ΠΑΤΡΩΝ (ΝΕΟ ΛΙΜΑΝΙ)

Πύραρχος Π/Κ 9959, ΓΕΩΡΓΙΟΣ ΜΠΟΥΡΗΣ
Κτίριο Ν. Λιμένα Πατρών Τηλέφωνο Διοικητή: 2610 365012, 014, Κιν. 6972051654
Τηλεφωνικό κέντρο 2610-365012
EMAIL patrali@psnet.gr

ΠΥΡΟΣΒΕΣΤΙΚΟ ΚΛΙΜΑΚΙΟ ΧΑΛΑΝΔΡΙΤΣΑΣ

ΜΑΝΩΛΟΠΟΥΛΟΣ ΠΑΝΑΓΙΩΤΗΣ Κιν:6937210309
Τηλέφωνο 26940 22199 Fax. 26940 22881 ΧΑΛΑΝΔΡΙΤΣΑ ΤΚ. 250 08

ΠΥΡΟΣΒΕΣΤΙΚΗ ΥΠΗΡΕΣΙΑ ΒΙ.ΠΕ. ΠΑΤΡΩΝ

ΣΤΕΜΠΙΛΗΣ ΑΝΔΡΕΑΣ 6937143397, 6983522669 ΤΗΛ 2610- 242090
ΚΑΤΩ ΑΧΑΪΑ ΤΚ. 252 00 Τηλέφωνο Γραμ 2610 - 242082
Τηλεφωνικό κέντρο 2610-242080 Fax. 2610-242085
E-mail patravp@psnet.gr

ΠΥΡΟΣΒΕΣΤΙΚΗ ΥΠΗΡΕΣΙΑ Π/Α ΑΡΑΞΟΥ

ΣΑΒΑΝΗΣ ΑΛΕΞΑΝΔΡΟΣ Κιν: 6936619626, 2693052023
Πολεμικό Αεροδρόμιο Αράξου ΤΚ 252 00
E-mail araxos@psnet.gr
Τηλεφωνικό κέντρο 26930-52022,51320 FAX. 26930-51323

ΠΥΡΟΣΒΕΣΤΙΚΗ ΥΠΗΡΕΣΙΑ ΑΙΓΙΟ

ΓΙΑΝΝΟΠΟΥΛΟΣ ΚΩΝ/ΝΟΣ Τηλέφωνο 26910-28855, 21472 Κιν: 6949881756, 6983528498
EMAIL aigio@psnet.gr
Τηλεφωνικό κέντρο 26910-22201 FAX. 26910 24862

ΠΥΡΟΣΒΕΣΤΙΚΟ ΚΛΙΜΑΚΙΟ ΑΚΡΑΤΑΣ

Υποπυραγός ΜΙΧΑΛΟΠΟΥΛΟΣ ΑΠΟΣΤΟΛΟΣ
Τηλ: 26960 23199, 61757 FAX. 2696061759, Κιν: 6976737456
Ακράτα, Τ.Κ. 25006



ΠΥΡΟΣΒΕΣΤΙΚΗ ΥΠΗΡΕΣΙΑ ΚΑΛΑΒΡΥΤΩΝ
ΓΙΑΝΝΑΚΗΣ ΧΑΡΑΛΑΜΠΟΣ Κιν: 6908096321
EMAIL kalavrit@psnet.gr
Τηλεφωνικό κέντρο FAX. 26920-29444
ΤΗΛ 2692029430,431,440, 435

6^η ΕΙΔΙΚΗ ΜΟΝΑΔΑ ΑΝΤΙΜΕΤΩΠΙΣΗΣ ΚΑΤΑΣΤΡΟΦΩΝ (Ε.Μ.Α.Κ.)
ΠΑΝΟΠΟΥΛΟΣ Κιν: 6983521290, 2613615680
EMAIL emak6@psnet.gr
Τηλεφωνικό Κέντρο 2613615683, 2613- 615680 ΦΑΞ 2610-434691

ΠΥΡΟΣΒΕΣΤΙΚΟ ΚΛΙΜΑΚΙΟ ΡΙΟΥ
Πυραγός ΜΟΥΡΟΥΤΗΣ ΧΡΗΣΤΟΣ
Τηλ. 2610991725, ΦΑΞ: 2610910042, Κιν: 6983470793
ΑΓΙΟΣ ΒΑΣΙΛΕΙΟΣ ΑΧΑΪΑΣ

ΑΣΤΥΝΟΜΙΚΕΣ ΥΠΗΡΕΣΙΕΣ – ΤΜΗΜΑΤΑ ΤΡΟΧΑΙΑΣ ΠΕ ΑΧΑΪΑΣ**ΓΕΝΙΚΗ ΠΕΡΙΦΕΡΕΙΑΚΗ ΑΣΤΥΝΟΜΙΚΗ Δ/ΝΣΗ ΔΥΤΙΚΗΣ ΕΛΛΑΔΑΣ**

ΚΟΤΡΩΝΙΑΣ ΝΙΚΟΛΑΟΣ, Ταξίαρχος
Κιν. 6944885235

Τηλ. 2610695301, 302 Φαξ 2610 273599
EMAIL gadpdelladas@hellenicpolice.gr

ΑΣΤΥΝΟΜΙΚΗ Δ/ΝΣΗ ΑΧΑΪΑΣ

ΤΣΟΥΡΑΣ ΒΑΣΙΛΕΙΟΣ, Ταξίαρχος
Υπασπιστής Τηλ. 2610695202
Γραφείο Αστυνόμησης Ασφάλειας
Τμήμα Άμεσης Δράσης

Τηλ. 2610695200 Φαξ 2131527791
Τηλ. 2610695225, 226
Τηλ. 2610695327

ΑΣΤΥΝΟΜΙΚΑ ΤΜΗΜΑΤΑ**Α΄ ΑΣΤΥΝΟΜΙΚΟ ΤΜΗΜΑ ΠΑΤΡΩΝ**

Πανεπιστημίου 138 Τ.Κ 26110 Πάτρα
Διοικητής : Διονυσόπουλος Δημήτριος
Αξιωματικός Υπηρεσίας
Γραμματεία

2610 - 420 - 715
2610 - 420 - 716
2610 - 465 - 514 fax : 2610 - 420 - 612

Β΄ ΑΣΤΥΝΟΜΙΚΟ ΤΜΗΜΑ ΠΑΤΡΩΝ

Ερμού 95 , Τ.Κ 26110 Πάτρα
Διοικητής : Αθανασόπουλος Ιωάννης
Αξιωματικός Υπηρεσίας
Γραμματεία
Γραφείο Αστυνομικό της Γειτονιάς

2610 - 695 - 280 fax : 2610 - 277 - 708
2610 - 695 - 282 , 2610 - 695 - 283
2610 - 695 - 288
2610 - 695 - 287 , fax: 2610 - 220 - 841

Γ΄ ΑΣΤΥΝΟΜΙΚΟ ΤΜΗΜΑ ΠΑΤΡΩΝ

Φιλίππου Ολυμπιάδος & Νικοπόλεως Τ.Κ 26110 Πάτρα
Διοικητής : Τσίρκας Παντελής
Αξιωματικός Υπηρεσίας
Γραμματεία

2610 - 322 - 705 fax: 2610 - 313300
2610 - 324 - 866
2610 - 365 - 550

ΑΣΤΥΝΟΜΙΚΟ ΤΜΗΜΑ ΚΑΛΑΒΡΥΤΩΝ

Τ.Κ 25001 , Καλάβρυτα
Διοικητής: Σταθούλιας Βασίλειος
Αξιωματικός Υπηρεσίας

2692023333, 6977455297
26920- 23 - 333 fax: 26920 - 22 - 213

ΑΣΤΥΝΟΜΙΚΟ ΤΜΗΜΑ ΑΙΓΙΑΛΕΙΑΣ

Σολωμού 26, Τ.Κ. 25100, Αίγιο
Διοικητής: Ροδόπουλος Βασίλειος
Αξιωματικός Υπηρεσίας
Γραμματεία
Τηλεφωνικό Κέντρο

26910 - 68 - 730
26910 - 68 - 724
26910 - 68 - 731 fax : 26910 - 68 738
26910 - 68 - 727

**ΑΣΤΥΝΟΜΙΚΟ ΤΜΗΜΑ ΑΚΡΑΤΑΣ**

Νικ. Σουλιώτη Τ.Κ 25006 Ακράτα

Διοικητής: Σεραφειμίδης Μάριος

6949 323 228

Αξιωματικός Υπηρεσίας

26960 – 22 – 496 fax : 26960 – 22 – 495

26960 – 22 – 100

ΑΣΤΥΝΟΜΙΚΟ ΤΜΗΜΑ ΚΛΕΙΤΟΡΙΑΣ

Τ.Κ 25007 ΚΛΕΙΤΟΡΙΑ

Διοικητής: Παναγάκης Ανδρέας

6973027116

Αξιωματικός Υπηρεσίας

26920 – 31 – 889 fax : 26920 – 31 – 889

26920 – 31 – 206

ΑΣΤΥΝΟΜΙΚΟ ΤΜΗΜΑ ΕΡΥΜΑΝΘΟΥ

Τ.Κ 25008 Χαλανδρίτσα

Διοικητής: Χριστόπουλος Θεόδωρος

6976 870 029

Αξιωματικός Υπηρεσίας

26940 – 22- 170 & fax

26940 – 22 – 202

ΑΣΤΥΝΟΜΙΚΟ ΤΜΗΜΑ ΔΥΤΙΚΗΣ ΑΧΑΪΑΣ Δασκαλοπούλου & Μαχαίρα Ι, Τ.Κ 25200 Κ. Αχαΐα

Διοικητής: Τερεζάκης Νικόλαος

Fax : 2106991434

Αξιωματικός Υπηρεσίας

26930 – 23 – 333

ΤΜΗΜΑΤΑ ΤΡΟΧΑΙΑΣ**ΤΜΗΜΑ ΤΡΟΧΑΙΑΣ ΠΑΤΡΩΝ**

Πανεπιστημίου 138 , Τ.Κ 26 110 Πάτρα

Διοικητής: Παναγοπούλου Ιωάννα

tt.patron@astynomia.gr

Αξιωματικός Υπηρεσίας

6937 701 554 , 2610 – 436 – 705

2610 – 433 – 181 , fax: 2610 – 433 – 853

ΤΜΗΜΑ ΤΡΟΧΑΙΑΣ ΑΥΤΟΚΙΝΗΤΟΔΡΟΜΩΝ ΠΑΘΕ ΑΧΑΪΑΣ

Σολωμού 26, Τ.Κ. 25100, Αίγιο

Διοικητής: Τσεκούρα Νικολίτσα

Αξιωματικός Υπηρεσίας

Γραμματεία

Τηλεφωνικό Κέντρο

26910 – 68 – 711

26910 – 68 - 713, Fax: 26910 – 60 – 339

26910 – 68 – 714

26910 – 68 – 710

ΛΙΜΕΝΑΡΧΕΙΑ ΠΕ ΑΧΑΪΑΣ

ΠΑΤΡΑ

Λιμενάρχης Πλοίαρχος Ρεΐζης Δρόσος Κιν. 6936083309 - 6949619738
 Τηλ. Γραμματείας: 2613615424 Κ.Λ/Χ ΠΑΤΡΑΣ
 Διεύθυνση: ΝΟΤΙΟΣ (ΝΕΟΣ) ΛΙΜΕΝΑΣ ΠΑΤΡΑΣ, Τ.Κ. 26110
 Τηλ: 2613615400, 2613615401 Fax: 2613615421 EMAIL patra@hcg.gr

ΑΙΓΙΟ

Λιμενάρχης Κωστάκης Μιχαήλ
 Υ/Χ ΑΙΓΙΟΥ
 Διεύθυνση: ΑΛΕΚΟΥ ΜΕΓΑΡΗ 2 ΨΑΡΡΩΝ ΠΑΡΑΛΙΑΣ ΑΙΓΙΟΥ, Τ.Κ. 25100
 Τηλ: 26910-28888, Fax: 2691061540, κιν: 6936702690

ΣΤΡΑΤΙΩΤΙΚΕΣ ΜΟΝΑΔΕΣ ΠΕ ΑΧΑΪΑΣ

ΚΕΤΧ - Ταξίαρχος Σπυρίδων Ζόης 6942715327 – 2610278903 ΦΑΞ – 2610225017

Ναυτική Διοίκηση Ιονίου - Αντιπλοίαρχος Παναγιώτης Τριαντόπουλος 6947159140

Τηλ. και φαξ – 2610277001 - 2610275422

116 Π.Μ. - Σμήναρχος Κωστάκης Ιωάννης (Ι) – τηλ. 2693055000, 55001

Εργοστάσιο Μεταφορικών Μέσων & Επίγειου Εξοπλισμού Αράξου (ΕΡΓ ΜΜ & ΕΕ) – Σμήναρχος (ΜΑ)

Ντρες Δημήτριος Τηλ 2693051294, 2693051392

76 Μ.Ε. Ριγανόκαμπος – Τηλ. 2610641056

ΝΟΣΟΚΟΜΕΙΑ ΠΕ ΑΧΑΪΑΣ

6η ΥΠΕ Εκπρόσωπος – ΚΑΡΖΗΣ ΚΩΝ/ΝΟΣ 6948404258 – φαξ 2610434539

ΓΕΝΙΚΟ ΝΟΣΟΚΟΜΕΙΟ ΠΑΤΡΩΝ «Ο ΑΓΙΟΣ ΑΝΔΡΕΑΣ»

ΚΑΛΑΒΡΥΤΩΝ 37, 26335, ΠΑΤΡΑ ΔΙΟΙΚΗΤΗΣ
 Τσερτίδου 1 ΤΚ 260 00 ΠΑΤΡΑ 2610 227860
 Τηλεφωνικό Κέντρο: 2613 601000 2613600500-1,2
 Fax. : 2613 601893, 2610227892
 Γραμματεία Διοικητή :
 Τηλ. : 2613 601880
 Fax. : 2613 601893

ΠΓΝΠ ΠΑΝΕΠΙΣΤΗΜΙΑΚΟ ΓΕΝΙΚΟ ΝΟΣΟΚΟΜΕΙΟ ΠΑΤΡΩΝ

ΤΚ 265 04 ΡΙΟΝ ΠΑΤΡΩΝ 2613603000-1
 Τηλ. Γραμματείας Διοικητή : 2613 603770-771 ΔΙΟΙΚΗΤΗΣ
 Τηλεφωνικό Κέντρο 2613 603000
 Γενική Γραμματεία 2613 603411, 2613 603784
 Γραμματεία Πρωινών Εξωτερικών Ιατρείων 2613 603509
 Γραμματεία Ολοήμερων Ιατρείων 2613 603636
 Γραφείο Κίνησης Ασθενών 2613 604015

ΕΙΔΙΚΟ ΝΟΣΟΚΟΜΕΙΟ ΝΟΣΗΜΑΤΩΝ ΘΩΡΑΚΟΣ ΝΔ ΕΛΛΑΔΟΣ

Γηροκομείου 118 ΤΚ 262 26 ΠΑΤΡΑ 2610 623535 2610 622568 Φαξ: 2610 272828

ΚΑΡΑΜΑΝΔΑΝΕΙΟ - ΓΕΝΙΚΟ ΝΟΣΟΚΟΜΕΙΟ ΠΑΙΔΩΝ ΠΑΤΡΩΝ

Ερυθρού Σταυρού 40 ΤΚ 263 31 ΠΑΤΡΑ 2610 622222, 2610621952
Φαξ: 2610 220511

ΓΕΝΙΚΟ ΝΟΣΟΚΟΜΕΙΟ ΑΙΓΙΟΥ

Άνω Βουλωμένο ΤΚ 251 00 ΑΙΓΙΟ 26910 22222 26910 26320-21705-59100 Φαξ: 26910 29678

ΚΕΝΤΡΟ ΥΓΕΙΑΣ ΕΡΥΜΑΝΘΕΙΑΣ 26940 31301

ΠΕΡΙΦ.ΙΑΤΡΕΙΑ ΑΓ.ΒΑΡΒΑΡΑΣ, ΜΑΝΕΣΙΟΥ, ΣΤΑΥΡΟΔΡΟΜΙΟΥ

ΚΕΝΤΡΟ ΥΓΕΙΑΣ ΚΑΤΩ ΑΧΑΪΑΣ 26933 60000

ΠΕΡΙΦ.ΙΑΤΡΕΙΑ: ΑΛΙΣΣΟΥ, ΒΡΑΧΝΕΪΚΩΝ, ΛΟΥΣΙΚΩΝ, ΜΑΖΑΡΑΚΙΟΥ, ΜΕΤΟΧΙΟΥ, ΜΙΧΟΪΟΥ, ΠΛΑΤΑΝΙΟΥ, ΡΙΟΛΟΥ, ΣΑΓΕΪΚΩΝ, ΣΑΝΤΑΜΕΡΙΟΥ

ΚΕΝΤΡΟ ΥΓΕΙΑΣ ΧΑΛΑΝΔΡΙΤΣΑΣ 26940 22222, 26943 60100

Φαξ: 26940 22444

ΠΕΡΙΦ.ΙΑΤΡΕΙΑ: ΙΣΩΜΑΤΟΣ, ΚΑΛΑΝΟΥ, ΚΑΛΟΥΣΙΟΥ, ΛΕΟΝΤΙΟΥ, ΣΑΡΑΒΑΛΙΟΥ

ΚΕΝΤΡΟ ΥΓΕΙΑΣ ΑΚΡΑΤΑΣ 26960 22222

ΠΕΡΙΦ.ΙΑΤΡΕΙΑ: ΑΙΓΕΙΡΑΣ, ΑΜΠΕΛΟΚΗΠΩΝ, ΔΑΦΝΩΝ, ΔΙΑΚΟΠΤΟΥ, ΕΛΙΚΗΣ, ΖΑΡΟΥΧΛΑΣ (ΑΓ.ΒΑΡΒΑΡΑΣ), ΚΑΜΑΡΩΝ, ΛΑΚΚΑΣ, ΜΑΥΡΙΚΙΟΥ, ΜΟΝΑΣΤΗΡΙΟΥ, ΠΛΑΤΑΝΟΥ, ΡΟΔΟΔΑΦΝΗΣ, ΣΕΛΙΑΝΙΤΙΚΩΝ

ΓΕΝΙΚΟ ΝΟΣΟΚΟΜΕΙΟ – ΚΕΝΤΡΟ ΥΓΕΙΑΣ ΚΑΛΑΒΡΥΤΩΝ

Ομογενών Αμερικής 4 ΤΚ 250 21 ΚΑΛΑΒΡΥΤΑ 26920 22724-22166-22862-22863-22226

Φαξ: 26920 22861

ΠΕΡΙΦ.ΙΑΤΡΕΙΑ: ΑΡΟΑΝΙΑΣ, ΔΑΦΝΗΣ, ΛΙΒΑΡΤΖΙΟΥ, ΛΥΚΟΥΡΓΙΑΣ, ΠΛΑΝΗΤΕΡΟΥ, ΦΙΛΙΑΣ, ΨΩΦΙΔΟΣ

Ε.Κ.Α.Β. Πατρών**Δ/ντής Ε.Κ.Α.Β. Πάτρας:**

ΒΑΣΙΛΙΚΗ ΚΑΦΑΝΤΑΡΗ Τηλ.: 2610635910, Τηλ: 2610635900, φαξ – 2610635943, κινητό – 6907343129

email: v.kafantari@ekab.gr

Γρ. Κίνησης: Θεοδωρόπουλος Ιωάννης τηλ. 6972825633

ΟΑΣΠ - ΤΑΣ ΠΑΤΡΑΣ - ΔΑΕΦΚ - ΙΓΜΕ

ΟΑΣΠ

Παπαδόπουλος Νικήτας Γενικός Δ/ντής 6972858877
 Δ/ντής Κέρπελης Πλούταρχος 6979449973
 Ξάνθου 32 – Τ.Κ 15451 – Ν. Ψυχικό - τηλ. 210-6728000 - φαξ 2106779561
 EMAIL info@oasp.gr npapadop@oasp.gr

ΤΑΣ ΠΑΤΡΑΣ

Καλαβρύτων 52-56
 Προϊστάμενος Σωτηρόπουλος Ιωάννης Κιν: 6932159538
 Τηλεφωνικό Κέντρο 2610 589100
 Fax: 2610390080
 Τηλ: 2610 589103

ΔΑΕΦΚ

Δ/ΝΤΡΙΑ: ΚΛΕΑΝΘΗ ΜΑΡΙΑ ΤΗΛ: 2108704705,
 Μαρούλη Αικατερίνη 2108704709, Καρπούζου 2108704708
 Δ/ΝΣΗ: Ι. ΚΟΝΙΑΡΗ 43 – Τ.Κ 11471 - ΑΘΗΝΑ

ΙΝΣΤΙΤΟΥΤΟ ΓΕΩΛΟΓΙΚΩΝ ΜΕΤΑΛΛΕΥΤΙΚΩΝ ΕΡΕΥΝΩΝ (ΙΓΜΕ)

Σπ. Λούη 1, Γ' Είσοδος -Ολυμπιακό Χωριό - Αχαρναί 13677 Αθήνα
 Τηλ.: 213.133.7000-3, Φαξ : 213.133.7440
 EMAIL dirgen@igme.gr

ΚΤΗΜΑΤΙΚΗ ΥΠΗΡΕΣΙΑ ΑΧΑΪΑΣ

Γούναρη 11^Α, Τ.Κ. 261 10,
 Προϊσταμένη: Κατερίνα Πορφύρη, τηλ: 2613622618,
 Γραμματεία 2613622616, Φαξ 2610-224319, syzefxis@2860.syzefxis.gov.gr
 άλλα τηλέφωνα: 2613622617, 2613622626, 2613622628, 2613622630

ΚΤΕΛ – ΓΕΦΥΡΑ Α.Ε - ΟΛΥΜΠΙΑ ΟΔΟΣ - ΟΣΕ -ΟΤΕ – ΔΕΔΔΗΕ

ΜΙΣΘΩΣΗ ΛΕΩΦΟΡΕΙΩΝ ΓΙΑ ΟΡΓΑΝΩΜΕΝΗ ΑΠΟΜΑΚΡΥΝΣΗ ΠΟΛΙΤΩΝ ΛΟΓΩ ΕΚΤΑΚΤΩΝ ΑΝΑΓΚΩΝ

ΑΣΤΙΚΟ ΚΤΕΛ ΠΑΤΡΑΣ

Διεύθυνση: Αγίου Διονυσίου 4, 262 23 Πάτρα

Γραφείο Προέδρου : 2610 279089

ΓΡ. ΚΙΝΗΣΕΩΣ ΧΡΙΣΤΟΔΟΥΛΟΥ ΑΝΤΩΝΙΟΣ 2610 273936

Κιν: 6945070179 Χατζιελευθερίου Αθανάσιος Κιν: 6948306633

ΚΤΕΛ ΑΧΑΪΑΣ

ΖΑΪΜΗ 2 ΠΑΤΡΑ

ΤΗΛ. ΠΡ. 2610 240250, 6944221111 Μανωλόπουλος Ανδρέας

ΤΗΛ. ΓΡΑΜ. 2610 623881, 2610 623888

ΦΑΞ 2610 270780

ΔΙΑΘΕΣΗ 3-5 ΛΕΩΦΟΡΕΙΑ ΓΙΑ ΟΡΓΑΝΩΜΕΝΗ ΑΠΟΜΑΚΡΥΝΣΗ ΠΟΛΙΤΩΝ

ΓΕΦΥΡΑ Α.Ε.

Ριζαρείου 2, 152 33 Χαλάνδρι, Αθήνα

Κέντρο Ελέγχου 2634039000, 39010-11, ΦΑΞ: 2634039048,49

Προϊστάμενος Λειτουργίας Κωσιόνης Κων/νος

Τηλ: +30 210 68.58.196

Fax: +30 210 68.58.786 E-mail info@gefyra.gr

ΟΛΥΜΠΙΑ ΟΔΟΣ

Εξυπηρέτησης Πελατών

Τηλ: 22960 95651-52 (Πέραμα), φαξ. 2610439660

Τηλέφωνο Έκτακτης Ανάγκης : **1025**, 6948301050, 6948301051

Γαλάνης Ανδρέας 6948301012, Ευαγγελίδης Δημήτρης 6940473273

ΟΣΕ ΠΑΤΡΑ

Προϊστάμενος Νούλης Διονύσιος 6936053651 – 2610639102 – 104 – 108

ΟΤΕ ΠΑΤΡΑ

Τηλ. κέντρο 13888 – 2610339099 – 2610631151 – 2610430699

ΔΕΔΔΗΕ - ΠΑΤΡΑ

Δ/ντής Μπέης Στέφανος – 6978000713 – 2610329823 – φαξ 2610329850, 310504

Συνεργείο αποκατάστασης βλαβών στην **Πάτρα**: 1050, 2610990541, Φιοβεράντης Νικόλαος

6947827073, Βαβαρούτας Ευάγγελος 6948595286, Κυρσανίδη Αναστασία 6983338288,

Χρυσανθόπουλος Θεμιστοκλής 6983338274 – **Κάτω Αχαΐα**: 2693022018, Κριμπαλόπουλος Ηλίας

6944575634, Κουτσογιαννόπουλος Νικ. 6945894179, Τσίγκας Δημήτριος 6970006052

ΑΠΟΚΕΝΤΡΩΜΕΝΗ ΔΙΟΙΚΗΣΗ ΠΕΛΟΠΟΝΗΣΟΥ Δ.ΕΛΛΑΔΑΣ-ΙΟΝΙΟΥ

ΣΥΝΤΟΝΙΣΤΗΣ Α.Δ.Π.Δ.Ε.& Ι.

ΝΙΚΟΛΑΟΣ ΠΑΠΑΘΕΟΔΩΡΟΥ

Κιν. 6973504731

Τηλ. 2610-490333, 2610-490334, 2610-490352,

Φαξ 2610490359

Δ/ΝΣΗ ΠΟΛΙΤΙΚΗΣ ΠΡΟΣΤΑΣΙΑΣ Α.Δ.Π.Δ.Ε.&Ι.

Τηλ. 2610-461433, 2610-461435, Φαξ : 2610-461434

EMAIL dpp@apd-depin.gov.gr

Προϊστάμενος **Κατσαρός Δημήτριος**, Τηλ. 6976518548 6975876774

ΔΑΣΙΚΕΣ ΥΠΗΡΕΣΙΕΣ ΠΕ ΑΧΑΪΑΣ

Δ/ΝΣΗ ΔΑΣΩΝ ΑΧΑΪΑΣ

Δ/ντής **Παναγιωτόπουλος Γεώργιος** Κιν: 6972883174

Τηλ.2610-310654 Fax: 2610-310639

ΔΑΣΑΡΧΕΙΟ ΠΑΤΡΩΝ

Βαρβατσούλης Σταύρος

Κιν: 6948584476 Τηλ.2610-310666 2610-311 824

Fax: 2610-317108 EMAIL daspatras@apd-depin.gov.gr

ΔΑΣΑΡΧΕΙΟ ΑΙΓΙΟΥ

Δεσποτοπούλου 25 ΤΚ 251 00 ΑΙΓΙΟ Πρ. Χρονόπουλος Γεώργιος , Αλεξανδρόπουλος Χρύσανθος
(προσωρινός αναπληρωτής)

Κιν: 6980132240 Τηλ.26910-23781 ΦΑΞ. 26910-27648

EMAIL dasaigio@apd-depin.gov.gr

ΔΑΣΑΡΧΕΙΟ ΚΑΛΑΒΡΥΤΩΝ

Δ/ΝΤΡΙΑ ΓΙΑΝΙΔΟΥ ΕΛΕΝΗ

ΚΑΛΑΒΡΥΤΑ ΤΚ 250 01

Τηλ.26920-22227 Fax: 26920-23820 EMAIL daskalav@4867.syzefxis.gov.gr

ΠΕΡΙΦΕΡΕΙΑ ΔΥΤΙΚΗΣ ΕΛΛΑΔΑΣ

ΠΕΡΙΦΕΡΕΙΑΡΧΗΣ ΔΥΤΙΚΗΣ ΕΛΛΑΔΑΣ ΚΑΤΣΙΦΑΡΑΣ ΑΠΟΣΤΟΛΟΣ Κιν. 6972708387
 Τηλ. 2613 613 501, 502 Φαξ 2613-613532
 Email grafeio.pde@pde.gov.gr

ΑΝΤΙΠΕΡΙΦΕΡΕΙΑΡΧΕΣ

Αλεξόπουλος Γρηγόρης - Αντιπεριφερειάρχης ΠΕ ΑΧΑΪΑΣ
 Κιν: 6973799145 Τηλ: 2613-613350 2613-613351
 ΦΑΞ : 2610490151 Email: gr.alexopoulos@pde.gov.gr

Γεωργιόπουλος Γεώργιος - Αντιπεριφερειάρχης ΠΕ ΗΛΕΙΑΣ
 Κιν: 6977294246 Τηλ: 26213-60500
 Email: g.p.georgiopoulos@pde.gov.gr

Σταρακά Χριστίνα - Αντιπεριφερειάρχης ΠΕ ΑΙΤ/ΝΙΑΣ
 Κιν: 6977701266 Τηλ: 26313-61277 26313-61275
 Email: anti@aitnia.pde.gov.gr

Μπαλαμπάνης Νικόλαος - Αντιπεριφερειάρχης Ενέργειας και Περιβάλλοντος
 Κιν: 6947575157 Τηλ: 2613-613525 Φαξ 2613-613529
 Email: periv.energy@pde.gov.gr

Μπράμος Παναγιώτης - Αντιπεριφερειάρχης Οικονομικών και Αξιοποίησης Περιουσίας
 Κιν.: 6972406329 Τηλ: 2613-613516 Φαξ 2613-613519
 Email: p.mpramos@pde.gov.gr

Καρπέτας Κων/νος - Αντιπεριφερειάρχης Περιφερειακής Ανάπτυξης και Επιχειρηματικότητας
 Κιν: 6977696119 Τηλ: 2613-613521 Φαξ 2613-613523
 Email: regiodev@pde.gov.gr

Μητρόπουλος Κων/νος - Αντιπεριφερειάρχης Αγροτικής Ανάπτυξης
 Κιν: 6977682604 Τηλ. 2613613216 Φαξ 2613-613220
 Email: agrot.anapt@pde.gov.gr k.mitropoulos@pde.gov.gr

Δριβίλας Δημήτριος - Αντιπεριφερειάρχης Περιφερειακού Συντονισμού και Διοίκησης
 Κιν: 6973446175 Τηλ: 2613613129 Φαξ 2613-613322
 Email: d.drivilas@pde.gov.gr apsd@pde.gov.gr

Λύτρας Ιωάννης - Αντιπεριφερειάρχης Υποδομών και Δικτύων
 Κιν: 6944724202 Τηλ. 2613620231 Φαξ 2610-328035
 Email: g.lytras@pde.gov.gr

Πρόεδρος Περιφερειακού Συμβουλίου: **Αγγελόπουλος Γεώργιος**
 Τηλ: 2613-613535 Φαξ 2613-613538
 Email: grammateia.ps.pde@pde.gov.gr

Εκτελεστική Γραμματέας: **Μαράτου Διονυσία**
 Τηλ: 2613-613530 Φαξ 2613-613533
 Email: d.maratou@pde.gov.gr

ΑΥΤΟΤΕΛΗΣ Δ/ΝΣΗ ΠΟΛΙΤΙΚΗΣ ΠΡΟΣΤΑΣΙΑΣ ΠΔΕ**ΓΥΦΤΑΚΗΣ ΝΙΚΟΛΑΟΣ**, Προϊστάμενος Δ/νσης - Κιν. 6984606351

Τηλ: 2613-613118 Φαξ 2610-490162

Email: dpp@pde.gov.gr n.gyftakis@pde.gov.gr**ΚΑΠΕΡΩΝΗΣ ΝΙΚΟΛΑΟΣ**, Διοικητικός, Τηλ : 2613 – 613 – 307 Φαξ 2610 490 162Email: n.kaperonis@pde.gov.gr**Τμήμα Πολιτικής Προστασίας Περιφερειακής Ενότητας Αχαΐας****ΜΠΑΦΑΣ ΙΩΑΝΝΗΣ**, Προϊστάμενος - Κιν. 6972873480

Τηλ: 2613-613306 2613-613338 Φαξ 2613-613339

Email: i.mpafas@pde.gov.gr**Τμήμα Πολιτικής Προστασίας Περιφερειακής Ενότητας Αχαΐας****ΤΕΓΑΣ ΙΩΑΝΝΗΣ**, Προϊστάμενος - Κιν. 6984606354

Τηλ: 26313-61170, 26313-61105 Φαξ 26310-61677,, 26310-55025

Email: tpp3@aitnia.pde.gov.gr tpp2@aitnia.pde.gov.gr**Τμήμα Πολιτικής Προστασίας Περιφερειακής Ενότητας Ηλείας****ΜΠΑΛΚΑΜΟΣ ΚΩΝ/ΝΟΣ**, Προϊστάμενος - Κιν: 6984606355

Τηλ: 26213-60572 Φαξ 26213-60580

Email: tpp@ilia.pde.gov.gr kmpalk@ilia.pde.gov.gr

ΓΕΝΙΚΟΙ ΔΙΕΥΘΥΝΤΕΣ Π.Δ.Ε.**1. ΓΕΝΙΚΗ Δ/ΝΣΗ ΑΝΑΠΤΥΞΙΑΚΟΥ ΠΡΟΓΡΑΜΜΑΤΙΣΜΟΥ ΠΕΡΙΒΑΛΛΟΝΤΟΣ ΚΑΙ ΥΠΟΔΟΜΩΝ**

Καραβίδας Δημήτριος, Γενικός Διευθυντής
Τηλ: 2613-613602, 2613-613600 Φαξ 2613-613605
Email: dimitris.karavidas@pde.gov.gr

Διεύθυνση Τεχνικών Έργων Περιφερειακής Ενότητας Αχαΐας
Αλεξόπουλος Αναστάσιος, Προϊστάμενος Τηλ: 26313-61630
Email: dte@aitnia.pde.gov.gr

2. ΓΕΝΙΚΗ Δ/ΣΗ ΕΣΩΤΕΡΙΚΗΣ ΛΕΙΤΟΥΡΓΙΑΣ

Κόλλαρης Κωνσταντίνος, Γενικός Διευθυντής
Κιν: 6944626448, Τηλ: 2613-613146, Φαξ 2610-490150
Email: gd.eslit@pde.gov.gr

Διεύθυνση Διοικητικού –Οικονομικού Περιφερειακής Ενότητας Αχαΐας
Καπλάνης Χριστόφορος Τηλ: 26313-61102 Email: ddo@aitnia.pde.gov.gr

3. ΓΕΝΙΚΗ Δ/ΝΣΗ ΠΕΡΙΦ.ΑΓΡΟΤΙΚΗΣ ΟΙΚΟΝΟΜΙΑΣ ΚΑΙ ΚΤΗΝΙΑΤΡΙΚΗΣ

Βέρρας Σταύρος, Γενικός Διευθυντής
Κιν: 6974283233 Τηλ: 2613-613225
Email: gd.peraok@pde.gov.gr s.verras@achaia.pde.gov.gr

Διεύθυνση Αγροτικής Οικονομίας & Κτηνιατρικής ΠΕ Αχαΐας
Νικολόπουλος Στέφανος, Προϊστάμενος
Τηλ: 26313-61112 Email: daok@aitnia.pde.gov.gr

4. ΓΕΝΙΚΗ Δ/ΝΣΗ ΑΝΑΠΤΥΞΗΣ

Τσολοδήμος Νικόλαος, Γενικός Διευθυντής
Τηλ: 2610-420762
Email: n.tsolodimos@achaia.pde.gov.gr gd.anap@pde.gov.gr

Διεύθυνση Ανάπτυξης Περιφερειακής Ενότητας Αχαΐας
Καραθανάση Ειρήνη Προϊστάμενος
Τηλ: 26313-61140

5. ΓΕΝΙΚΗ Δ/ΝΣΗ ΜΕΤΑΦΟΡΩΝ ΚΑΙ ΕΠΙΚΟΙΝΩΝΙΩΝ

Μέγκας Ιωάννης, Γενικός Διευθυντής
Κιν.: 6972709687 Τηλ: 2613-613160, Φαξ 2610-437058
Email: i.megas@pde.gov.gr

Διεύθυνση Μεταφορών και Επικοινωνιών Περιφερειακής Ενότητας Αχαΐας
Γυφτόγιαννης Γεράσιμος, Προϊστάμενος Τηλ: 26313-61115

6. ΓΕΝΙΚΗ Δ/ΝΣΗ ΔΗΜΟΣΙΑΣ ΥΓΕΙΑΣ ΚΑΙ ΚΟΙΝΩΝΙΚΗΣ ΜΕΡΙΜΝΑΣ

Πλώτα Γεωργία, Γενική Διευθύντρια
Κιν: 6937425868, Τηλ: 2613-620704 Φαξ 2610-316759

Διεύθυνση Δημόσιας Υγείας και Κοινωνικής Μέριμνας Π.Ε. Αχαΐας
Φατούρος Νικόλαος, Προϊστάμενος Τηλ: 26313-61115

ΜΗΧΑΝΗΜΑΤΑ Δ.Τ.Ε. ΠΕ ΑΧΑΪΑΣ

Πίνακας μηχανημάτων έργων, οχημάτων μεταφοράς και υπεύθυνοι χειριστές για αντιμετώπιση έκτακτων αναγκών ΔΤΕ ΠΔΕ

ΕΡΓΟΤΑΞΙΟ ΧΑΡΑΔΡΟΥ

Α/Α	ΑΡΙΘΜΟΣ ΟΧΗΜΑΤΟΣ	ΕΙΔΟΣ ΟΧΗΜΑΤΟΣ	ΠΑΡΑΤΗΡΗΣΕΙΣ
1.	ΚΗΗ 5351	ΕΠΙΒΑΤΗΓΟ	(ΚΙΚΙΝΑΣ ΝΙΚΟΛΑΟΣ)
2.	ΚΗΗ 5352	ΕΠΙΒΑΤΗΓΟ	(ΚΑΡΑΪΣΚΟΣ ΠΑΝΑΓΙΩΤΗΣ)
3.	ΚΗΗ 5353	ΕΠΙΒΑΤΗΓΟ	(ΑΘΑΝΑΣΟΠΟΥΛΟΣ ΔΙΟΝΥΣΙΟΣ)
4.	ΚΗΗ 5354	ΕΠΙΒΑΤΗΓΟ	(ΓΙΑΝΝΟΠΟΥΛΟΣ ΣΠΥΡΟΣ)
5.	ΚΗΗ 5355	ΕΠΙΒΑΤΗΓΟ	(ΜΠΡΑΚΑΤΣΕΛΟΣ ΠΑΝΑΓΙΩΤΗΣ)
6.	ΚΗΗ 4881	ΗΜΙΦΟΡΤΗΓΟ	(ΚΑΡΑΪΣΚΟΣ ΠΑΝΑΓΙΩΤΗΣ)
7.	ΖΚΖ 8072	ΕΠΙΒΑΤΗΓΟ	ΚΙΚΙΝΑΣ ΝΙΚΟΛΑΟΣ (ΙΔΙΟΚΤΗΣΙΑΣ Τ.Ε.Ο Α.Ε)
8.	ΚΗΗ 4889	ΗΜΙΦΟΡΤΗΓΟ	(ΛΟΚΚΑΣ ΔΗΜΗΤΡΙΟΣ)
9.	ΚΗΗ 4882	ΦΟΡΤΗΓΟ	(ΛΟΚΚΑΣ ΔΗΜΗΤΡΙΟΣ-ΠΑΤΟΥΛΑΣ ΧΡΗΣΤΟΣ ΒΟΗΘΟΣ) ΦΕΡΕΙ ΜΑΧΑΙΡΙ ΑΠΟΧΙΟΝΙΣΜΟΥ & ΑΛΑΤΙΕΡΑ
10.	ΚΗΗ 4883	ΦΟΡΤΗΓΟ	(ΣΓΟΥΡΑΣ ΙΩΑΝΝΗΣ- ΚΑΛΔΙΡΗΣ ΝΙΚΟΛΑΟΣ) ΦΕΡΕΙ ΑΝΕΜΗ ΑΠΟΧΙΟΝΙΣΜΟΥ
11.	ΚΗΗ 4886	ΦΟΡΤΗΓΟ	(ΣΓΟΥΡΑΣ ΙΩΑΝΝΗΣ -ΚΑΛΔΙΡΗΣ ΝΙΚΟΛΑΟΣ) ΦΕΡΕΙ ΜΑΧΑΙΡΙ ΑΠΟΧΙΟΝΙΣΜΟΥ & ΑΛΑΤΙΕΡΑ
12.	ΚΗΗ 4884	ΦΟΡΤΗΓΟ	ΜΑΝΩΝΑΣ ΓΕΩΡΓΙΟΣ- ΓΙΑΝΝΟΠΟΥΛΟΣ ΣΠΥΡΟΣ ΦΕΡΕΙ ΜΑΧΑΙΡΙ ΑΠΟΧΙΟΝΙΣΜΟΥ & ΑΛΑΤΙΕΡΑ
13.	ΚΗΗ 4887	ΦΟΡΤΗΓΟ	ΒΛΑΒΗ ΚΙΝΗΤΗΡΑΣ
14.	ΚΗΗ 5357	ΦΟΡΤΗΓΟ	(ΚΑΡΑΙΣΚΟΣ ΠΑΝΑΓΙΩΤΗΣ)
15.	ΚΗΙ 7472	ΕΛΚΥΣΤΗΡΑΣ & ΕΠΙΚΑΘΗΜΕΝΟ	ΕΚΡΕΜΕΙ ΕΓΚΡΙΣΗ ΠΙΣΤΩΣΗΣ ΓΙΑ ΕΠΙΣΚΕΥΗ
16.	ΜΕ 123960 ΙΧ	ΚΑΔΟΠΛΥΝΤΗΡΙΟ	ΔΕΞΑΜΕΝΗ ΝΕΡΟΥ 12 ΤΟΝΟΥΣ (ΣΓΟΥΡΑΣ ΙΩΑΝΝΗΣ -ΛΟΚΚΑΣ ΔΗΜΗΤΡΙΟΣ)

Α/Α	ΑΡΙΘΜΟΣ ΟΧΗΜΑΤΟΣ	ΕΙΔΟΣ ΟΧΗΜΑΤΟΣ	ΠΑΡΑΤΗΡΗΣΕΙΣ
17.	ΜΕ 123045 ΙΧ	ΚΑΔΟΠΛΥΝΤΗΡΙΟ	ΔΕΞΑΜΕΝΗ ΝΕΡΟΥ 9 ΤΟΝΟΥΣ (ΜΑΝΩΝΑΣ ΓΕΩΡΓΙΟΣ-ΠΑΤΟΥΛΑΣ ΧΡΗΣΤΟΣ ΒΟΗΘΟΣ)
18.	ΜΕ 123047 ΙΧ	ΦΟΡΤΩΤΗΣ	(ΜΑΝΤΖΑΚΛΗΣ ΓΕΩΡΓΙΟΣ)
19.	ΜΕ 123045 ΙΧ	ΤΣΑΠΑ (JCB)	ΓΙΝΕΤΑΙ ΕΠΙΣΚΕΥΗ ΚΙΝΗΤΗΡΑ ΣΥΝΕΡΓΕΙΟ (ΜΑΝΤΖΑΚΛΗΣ ΓΕΩΡΓΙΟΣ)
20.	ΜΕ 127206 ΙΧ	ΙΣΟΠΕΔΩΤΗΣ ΓΑΙΩΝ	ΛΟΚΚΑΣ ΔΗΜΗΤΡΙΟΣ
21.	ΜΕ123048 ΙΧ	ΣΑΡΩΘΡΟ	ΜΑΝΩΝΑΣ ΓΕΩΡΓΙΟΣ- ΜΑΝΤΖΑΚΛΗΣ ΓΕΩΡΓΙΟΣ
22.	ΜΕ127205 ΙΧ	ΣΑΡΩΘΡΟ	ΜΑΝΩΝΑΣ ΓΕΩΡΓΙΟΣ- ΜΑΝΤΖΑΚΛΗΣ ΓΕΩΡΓΙΟΣ
23.	ΚΥ 2446 ΜΕ	ΕΚΧΙΟΝΙΣΤΙΚΟ	ΕΚΚΡΕΜΕΙ ΕΓΚΡΙΣΗ ΤΥΠΟΥ ΑΠΟ ΥΠΟΜΕΔΙ

ΧΕΙΡΙΣΤΕΣ

Α / Α	ΟΝΟΜ/ΜΟ	ΕΙΔΙΚΟΤ.	ΠΑΡΑΤΗΡΗΣΕΙΣ	ΔΙΠΛΩΜΑ	ΤΗΛΕΦΩΝΟ
1	ΠΑΤΟΥΛΑΣ ΧΡΗΣΤΟΣ	Δ.Ε. ΤΕΧΝΙΤΗΣ	Δ.Ε. ΤΕΧΝΙΤΗΣ ΟΧΗΜΑΤΩΝ ΒΟΗΘΗΤΙΚΕΣ ΕΡΓΑΣΙΕΣ ΠΥΡΟΣΒΕΣΗΣ-	ΕΡΑΣΙΤΕΧΝΙΚΟ Ε΄ ΒΟΗΘΟΣ ΧΕΙΡΙΣΤΟΥ ΑΛΑΤΙΕΡΑΣ – ΜΑΧΑΙΡΙΟΥ ΑΠΟΧΙΟΝΙΣΜΟΥ	6985768729 2610323264
2	ΣΓΟΥΡΑΣ ΙΩΑΝΝΗΣ	Δ.Ε. ΤΕΧΝΙΤΗΣ	Δ.Ε. ΤΕΧΝΙΤΗΣ ΟΧΗΜΑΤΩΝ ΒΟΗΘΗΤΙΚΕΣ ΕΡΓΑΣΙΕΣ ΠΥΡΟΣΒΕΣΗ	ΕΡΑΣΙΤΕΧΝΙΚΟ Γ΄ / ΟΜΑΔΑ Γ΄ (ΣΚΟΥΠΕΣ- ΔΙΑΓΡΑΜΜΙΣΕΩΣ- ΕΚΧΙΟΝΙΣΤΙΚΑ- ΑΛΑΤΙΕΡΕΣ)	6948870505
3	ΜΑΝΤΖΑΚΛΗΣ ΓΕΩΡΓΙΟΣ	ΧΕΙΡΙΣΤΗΣ	ΦΟΡΤΩΤΗ	ΕΡΑΣΙΤΕΧΝΙΚΟ Β΄ / ΧΕΙΡΙΣΤΗ ΟΜΑΔΑ Γ΄ (ΦΟΡΤΩΤΕΣ- ΠΡΟΩΘΗΤΗΡΕΣ ΓΑΙΩΝ)	6981425088
4	ΜΑΝΩΝΑΣ ΓΙΩΡΓΟΣ	ΧΕΙΡΙΣΤΗΣ	ΜΗΧ/ΤΟΣ ΣΠΟΥΠΙΔΙΑ ΡΑΣ & ΣΚΟΥΠΑΣ - ΒΟΗΘΗΤΙΚΕΣ ΕΡΓΑΣΙΕΣ ΠΥΡΟΣΒΕΣΗ	ΕΡΑΣΙΤΕΧΝΙΚΟ Γ΄ / ΟΜΑΔΑ Γ΄ (ΣΚΟΥΠΕΣ- ΔΙΑΓΡΑΜΜΙΣΕΩΣ- ΕΚΧΙΟΝΙΣΤΙΚΑ- ΑΛΑΤΙΕΡΕΣ)	2610625095 6974795920
5	ΓΙΑΝΝΟΠΟΥΛΟΣ ΣΠΥΡΟΣ	ΟΔΗΓΟΣ		ΕΡΑΣΙΤΕΧΝΙΚΟ Γ΄	6937055735
6	ΛΟΚΚΑΣ ΔΗΜΗΤΡΗΣ	ΟΔΗΓΟΣ – ΧΕΙΡΙΣΤΗΣ	ΒΟΗΘΗΤΙΚΕΣ ΕΡΓΑΣΙΕΣ ΠΥΡΟΣΒΕΣΗ	ΟΜΑΔΑ Γ΄ (ΣΚΟΥΠΕΣ- ΔΙΑΓΡΑΜΜΙΣΕΩΣ- ΕΚΧΙΟΝΙΣΤΙΚΑ- ΑΛΑΤΙΕΡΕΣ)	6974770788 2691031811
7	ΑΘΑΝΑΣΟΠΟΥΛΟΣ Σ.	ΟΔΗΓΟΣ			6996626922
8	ΚΑΡΑΙΣΚΟΣ Π.	ΟΔΗΓΟΣ			6977196883
9	ΚΙΚΙΝΑΣ ΝΙΚΟΛΑΟΣ	ΟΔΗΓΟΣ			

ΜΗΧΑΝΗΜΑΤΑ Δ.Τ.Ε Π.Ε ΑΧΑΪΑΣ 2018

Α/Α	ΕΙΔΟΣ ΜΗΧΑΝΗΜΑΤΟΣ - ΟΧΗΜΑΤΟΣ	ΑΡΙΘΜΟΣ ΚΥΚΛΟΦΟΡΙΑΣ	ΙΣΧΥΣ (HP)	ΟΔΗΓΟΣ / ΧΕΙΡΙΣΤΗΣ	ΗΜ/ΝΙΑ ΛΗΞΗΣ ΔΙΠΛ.	ΤΗΛΕΦΩΝΑ ΕΠΙΚ/ΝΙΑΣ
1	ΠΡΟΩΘΗΤΗΣ KOMATSU (ΜΠΟΥΛΑΝΤΟΖΑ) (ΕΡΠΥΣΤΡΙΟΦΟΡΟ)	ΜΕ 124627ΙΧ	416	Τσαπικούνης Αντ. Μαντάς Ιωάννης Τζαμάκος Γεωργ.		6906133365 6974730194 6940401605
2	ΔΙΑΜΟΡΦΩΤΗΣ SHM (ΓΚΡΕΪΝΤΕΡ) (ΤΡΟΧΟΦΟΡΟ)	ΜΕ 124629 ΙΧ	136	Μαντάς Ιωάννης		6974730194
3	ΕΚΣΚΑΦΕΑΣ/ΦΟΡΤΩΤΗΣ JCB (ΤΡΟΧΟΦΟΡΟ)	ΜΕ 124626 ΙΧ	85	---		
4	ΦΟΡΤΩΤΗΣ KOMATSU (ΕΡΠΥΣΤΡΙΟΦΟΡΟ)	ΜΕ 123975 ΙΧ	200	Τσαπικούνης Αντ. Μαντάς Ιωάννης Τζαμάκος Γεωργ.		6906133365 6974730194 6940401605
5	ΦΟΡΤΩΤΗΣ CASE (ΤΡΟΧΟΦΟΡΟ)	ΜΕ 123974 ΙΧ	151	Τσαπικούνης Αντ. Μαντάς Ιωάννης Τζαμάκος Γεωργ.		6906133365 6974730194 6940401605
6	ΦΟΡΤΩΤΗΣ INTERNATIONAL (ΤΡΟΧΟΦΟΡΟ)	ΜΕ 123966 ΙΧ	104	Τσαπικούνης Αντ. Μαντάς Ιωάννης Τζαμάκος Γεωργ.		6906133365 6974730194 6940401605
7	ΦΟΡΤΗΓΟ BMC ΑΝΑΤΡΕΠΟΜΕΝΟ μικτού βάρους 26ton	ΚΗΗ 4873	279	Χριστοδούλου Βασ. Χαραλαμπόπουλος Γ. Διαμαντής Νικ.	29/03/21 12/02/23 04/12/19	6937628811 6974476051 6972036260
8	ΡΥΜΟΥΛΚΟ μετά ΡΥΜΟΥΛΚΟΥΜΕΝΟΥ (νταλίκα)	ΚΗΙ 7474		Χριστοδούλου Βασ. Χαραλαμπόπουλος Γ.	29/03/21 12/02/23	6937628811 6974476051
9	ΕΚΧΙΟΝΙΣΤΙΚΟ RENAULT (ΤΡΟΧΟΦΟΡΟ)	ΜΕ 93548 ΙΧ		Μαντάς Ιωάννης		6974730194
10	ΗΜΙΦΟΡΤΗΓΟ NISSAN PIC UP διπλοκάμπινο 4Χ4	ΚΗΙ 3700		Χριστοδούλου Βασ. Χαραλαμπόπουλος Γ. Διαμαντής Νικόλαος	12/06/36 17/05/36 20/01/29	6937628811 6974476051 6972036260

Α/Α	ΕΙΔΟΣ ΜΗΧΑΝΗΜΑΤΟΣ - ΟΧΗΜΑΤΟΣ	ΑΡΙΘΜΟΣ ΚΥΚΛΟΦΟΡΙΑΣ	ΙΣΧΥΣ (HP)	ΟΔΗΓΟΣ / ΧΕΙΡΙΣΤΗΣ	ΗΜ/ΝΙΑ ΛΗΞΗΣ ΔΙΠΛ.	ΤΗΛΕΦΩΝΑ ΕΠΙΚ/ΝΙΑΣ
				Μαντάς Ιωάννης Τσαπικούνης Αντώνιος Δρακονταειδής Κων/νος Τζαμάκος Γεώργιος Φλωράτος Παναγιώτης Δημητρόπουλος Αντών.	02/10/19 07/10/20 20/11/19 20/11/19 03/05/20 02/07/20	6974730194 6906133365 6973035837 6940401605 6992940427 6974728939
11	ΗΜΙΦΟΡΤΗΓΟ MITSUBISHI L200 4X4	ΚΗΟ 6853		Χριστοδούλου Βασ. Χαραλαμπόπουλος Γ. Διαμαντής Νικόλαος Μαντάς Ιωάννης Τσαπικούνης Αντώνιος Δρακονταειδής Κων/νος Τζαμάκος Γεώργιος Φλωράτος Παναγιώτης Δημητρόπουλος Αντών.	12/06/36 17/05/36 20/01/29 02/10/19 07/10/20 20/11/19 20/11/19 03/05/20 02/07/20	6937628811 6974476051 6972036260 6974730194 6906133365 6973035837 6940401605 6992940427 6974728939
12	ΕΠΙΒΑΤΙΚΟ SUZUKI GRAND VITARA 4X4	ΚΗΙ 7105		Χριστοδούλου Βασ. Χαραλαμπόπουλος Γ. Διαμαντής Νικόλαος Μαντάς Ιωάννης Τσαπικούνης Αντώνιος Δρακονταειδής Κων/νος Τζαμάκος Γεώργιος Φλωράτος Παναγιώτης Δημητρόπουλος Αντών.	12/06/36 17/05/36 20/01/29 02/10/19 07/10/20 20/11/19 20/11/19 03/05/20 02/07/20	6937628811 6974476051 6972036260 6974730194 6906133365 6973035837 6940401605 6992940427 6974728939

ΠΑΡΑΤΗΡΗΣΕΙΣ :

1. Το ΜΕ 123975 ΙΧ είδους Φορτωτής θα είναι διαθέσιμο από το Δεκέμβριο λόγω γενικού service και τοποθέτησης καινούργιων ερπυστριών

ΠΙΝΑΚΑΣ ΕΠΙΒΑΤΙΚΩΝ ΟΧΗΜΑΤΩΝ ΠΕ ΑΧΑΪΑΣ

Α/Α	ΑΡΙΘΜ. ΚΥΚΛΟΦΟΡΙΑΣ - κυβικά -	ΚΑΤΑΣΚΕΥΑΣΤΗΣ	ΟΔΗΓΟΣ	ΤΗΛ. ΟΔΗΓΟΥ
1	ΚΗΙ 3862 (1800)	MERCEDES	ΝΙΚΟΛΑΟΣ ΣΤΑΜΑΤΟΠΟΥΛΟΣ	6974790259
2	ΚΗΙ 7104 (2000)	SUZUKI GRAND VITARA	ΠΟΛΥΖΩΗΣ. ΜΠΑΡΔΑΚΗΣ	6977268989
3	ΚΗΙ 7127 (2000)	ΤΟΥΟΤΑ - RAV4	ΝΙΚΟΛΑΟΣ ΔΙΑΜΑΝΤΗΣ	6972036260
4	ΚΗΙ 7481 (1600)	SCODA OCTAVIA	ΠΟΛΥΖΩΗΣ. ΜΠΑΡΔΑΚΗΣ	6977268989
5	ΚΗΙ 7145 (1595)	SCODA OCTAVIA	ΒΑΣΙΛΕΙΟΣ ΧΡΙΣΤΟΔΟΥΛΟΥ	6937628811
6	ΚΗΟ 6873 (1600)	SCODA OCTAVIA	ΒΑΣΙΛΕΙΟΣ ΧΡΙΣΤΟΔΟΥΛΟΥ	6937628811
7	ΚΗΙ 5987 (1600)	SCODA OCTAVIA	ΧΑΡΑΛΑΜΠΟΣ ΣΠΥΡΟΠΟΥΛΟΣ	6945640422
8	ΚΗΟ 6866 (1600)	ΤΟΥΟΤΑ AVENSIS	ΧΑΡΑΛΑΜΠΟΣ ΣΠΥΡΟΠΟΥΛΟΣ	6945640422
9	ΚΗΙ 5986 (1600)	SCODA OCTAVIA	ΓΕΩΡΓΙΟΣ ΧΑΡΑΛΑΜΠΟΠΟΥΛΟΣ	6974476051
10	ΚΗΟ 6860 (1800)	MITSUBISHI PAJERO	ΧΡΗΣΤΟΣ ΓΑΛΑΝΗΣ	6970289643
11	ΚΗΟ 6875 (1600)	SCODA OCTAVIA	ΧΡΗΣΤΟΣ ΓΑΛΑΝΗΣ	6970289643
12	ΚΗΙ 7488 (2000)	SUBARU FORESTER	ΝΙΚΟΛΑΟΣ ΣΤΑΜΑΤΟΠΟΥΛΟΣ	6974790259
13	ΚΗΙ 3410 (1400)	RENAULT MEGANE	ΧΡΗΣΤΟΣ ΓΑΛΑΝΗΣ	6970289643
14	ΚΗΙ 9011 (1200)	SEAT TOLEDO	ΠΟΛΥΖΩΗΣ. ΜΠΑΡΔΑΚΗΣ	6977268989
15	ΚΗΙ 9012 (1200)	SEAT TOLEDO	ΝΙΚΟΛΑΟΣ ΔΙΑΜΑΝΤΗΣ	6972036260

ΙΔΙΩΤΙΚΑ ΜΗΧΑΝΗΜΑΤΑ – ΜΝΗΜΟΝΙΑ ΣΥΝΕΡΓΑΣΙΑΣ ΠΕ ΑΧΑΪΑΣ

Α/Α	Α/Α	ΕΠΩΝΥΜΙΑ / ΟΝΟΜΑΤΕΠΩΝΥΜΟ	ΜΗΧΑΝΗΜΑΤΑ	ΙΠΠΟΔΥΝΑΜΗ (PS) / ΒΑΡΟΣ	ΣΥΣΤΗΜΑ ΠΟΡΕΙΑΣ	ΑΡ. ΚΥΚΛΥΡΙΑΣ	ΚΙΝΗΤΟ
1	1	ΑΦΟΙ Ι. ΝΤΑΚΟΥΛΑ Ο.Ε.	ΕΚΣΚΑΦΕΑΣ	175	ΤΡΟΧΟΦΟΡΟ	133457	6979223777
	2		ΕΚΣΚΑΦΕΑΣ	250	ΕΡΠΥΣΤΡΙΟΦΟΡΟ	72907	
	3		ΕΚΣΚΑΦΕΑΣ	164	ΕΡΠΥΣΤΡΙΟΦΟΡΟ	85045	
	4		ΕΚΣΚΑΦΕΑΣ	49	ΕΡΠΥΣΤΡΙΟΦΟΡΟ	120611	
	5		ΕΚΣΚΑΦΕΑΣ	17	ΕΡΠΥΣΤΡΙΟΦΟΡΟ	97118	
	6		ΦΟΡΤΩΤΗΣ	204	ΤΡΟΧΟΦΟΡΟ	125446	
	7		ΦΟΡΤΩΤΗΣ	62	ΤΡΟΧΟΦΟΡΟ	68057	
	8		ΕΚΣΚΑΦΕΑΣ/ΦΟΡΤΩΤΗΣ	85	ΤΡΟΧΟΦΟΡΟ	103862	
	9		ΟΔΟΣΤΡΩΤΗΡΑΣ	204	ΚΥΛ. ΚΥΛΙΝΔΡΟΣ	133423	
	10		ΟΔΟΣΤΡΩΤΗΡΑΣ	27	ΚΥΛ. ΚΥΛΙΝΔΡΟΣ	120612	
	11		ΦΟΡΤΗΓΟ	ΕΩΣ 10 ΤΟΝΟΥΣ	ΤΡΟΧΟΦΟΡΟ	ΑΧΧ 4245	
	12		ΦΟΡΤΗΓΟ	10 ΤΟΝΟΥΣ ΚΑΙ ΑΝΩ	ΤΡΟΧΟΦΟΡΟ	ΑΧΜ 8368	
	13		ΦΟΡΤΗΓΟ	10 ΤΟΝΟΥΣ ΚΑΙ ΑΝΩ	ΤΡΟΧΟΦΟΡΟ	ΑΖΗ 5630	
2	14	ΑΡΓΥΡΟΠΟΥΛΟΣ ΠΑΝΑΓΙΩΤΗΣ του ΙΩΑΝΝΗ	ΦΟΡΤΩΤΗΣ	81	ΤΡΟΧΟΦΟΡΟ	74590	6944297639
	15		ΦΟΡΤΩΤΗΣ	100	ΤΡΟΧΟΦΟΡΟ	74569	
	16		ΕΚΣΚΑΦΕΑΣ	248	ΕΡΠΥΣΤΡΙΟΦΟΡΟ	112407	

Α/Α	Α/Α	ΕΠΩΝΥΜΙΑ / ΟΝΟΜΑΤΕΠΩΝΥΜΟ	ΜΗΧΑΝΗΜΑΤΑ	ΙΠΠΟΔΥΝΑΜΗ (PS) / ΒΑΡΟΣ	ΣΥΣΤΗΜΑ ΠΟΡΕΙΑΣ	ΑΡ. ΚΥΚΛΥΡΙΑΣ	ΚΙΝΗΤΟ
	17		ΕΚΣΚΑΦΕΑΣ	145	ΤΡΟΧΟΦΟΡΟ	71093	
	18		ΠΡΟΩΘΗΤΗΣ ΓΑΙΩΝ	274	ΕΡΠΥΣΤΡΙΟΦΟΡΟ	31360	
	19		ΦΟΡΤΗΓΟ	10 ΤΟΝΟΥΣ ΚΑΙ ΑΝΩ	ΤΡΟΧΟΦΟΡΟ	AZZ 1212	
	20		ΦΟΡΤΗΓΟ	10 ΤΟΝΟΥΣ ΚΑΙ ΑΝΩ	ΤΡΟΧΟΦΟΡΟ	AZH 5349	
3	21	ΠΕΤΡΟΠΟΥΛΟΣ ΑΝΔΡΕΑΣ	ΕΚΣΚΑΦΕΑΣ	129	ΕΡΠΥΣΤΡΙΟΦΟΡΟ	79186	6974817781
	22	του ΝΙΚΟΛΑΟΥ	ΕΚΣΚΑΦΕΑΣ	222	ΕΡΠΥΣΤΡΙΟΦΟΡΟ	75454	
	23		ΕΚΣΚΑΦΕΑΣ	222	ΕΡΠΥΣΤΡΙΟΦΟΡΟ	108690	
	24		ΕΚΣΚΑΦΕΑΣ	144	ΤΡΟΧΟΦΟΡΟ	93777	
	25		ΕΚΣΚΑΦΕΑΣ/ΦΟΡΤΩΤΗΣ	82	ΤΡΟΧΟΦΟΡΟ	123031	
	26		ΚΑΤΑΒΡΕΧΤΗΡΑΣ	360	ΤΡΟΧΟΦΟΡΟ	133476	
	27		ΙΣΟΠΕΔΩΤΗΣ ΓΑΙΩΝ	125	ΤΡΟΧΟΦΟΡΟ	84093	
	28		ΟΔΟΣΤΡΩΤΗΡΑΣ	67	ΚΥΛ. ΚΥΛΙΝΔΡΟΣ	114153	
	29		ΦΟΡΤΗΓΟ	ΕΩΣ 10 ΤΟΝΟΥΣ	ΤΡΟΧΟΦΟΡΟ	ΑΧΖ 5150	
4	30	ΠΑΝΑΓΟΠΟΥΛΟΣ ΚΛΕΑΝΘΗΣ	ΕΚΣΚΑΦΕΑΣ	163	ΕΡΠΥΣΤΡΙΟΦΟΡΟ	89779	6972033931
5	31	του ΑΝΔΡΕΑ	ΕΚΣΚΑΦΕΑΣ	122	ΤΡΟΧΟΦΟΡΟ	85039	6944610595
	32		ΕΚΣΚΑΦΕΑΣ	144	ΤΡΟΧΟΦΟΡΟ	106516	

Α/Α	Α/Α	ΕΠΩΝΥΜΙΑ / ΟΝΟΜΑΤΕΠΩΝΥΜΟ	ΜΗΧΑΝΗΜΑΤΑ	ΙΠΠΟΔΥΝΑΜΗ (PS) / ΒΑΡΟΣ	ΣΥΣΤΗΜΑ ΠΟΡΕΙΑΣ	ΑΡ. ΚΥΚΛΥΡΙΑΣ	ΚΙΝΗΤΟ	
	33		ΕΚΣΚΑΦΕΑΣ	46	ΕΡΠΥΣΤΡΙΟΦΟΡΟ	125242		
	34		ΕΚΣΚΑΦΕΑΣ	16	ΕΡΠΥΣΤΡΙΟΦΟΡΟ	71074		
	35		ΦΟΡΤΩΤΗΣ	50	ΤΡΟΧΟΦΟΡΟ	109569		
	36		ΦΟΡΤΩΤΗΣ	112	ΤΡΟΧΟΦΟΡΟ	71088		
	37		ΕΚΣΚΑΦΕΑΣ/ ΦΟΡΤΩΤΗΣ	76	ΤΡΟΧΟΦΟΡΟ	109566		
	38		ΟΔΟΣΤΡΩΤΗΡΑΣ	112	ΚΥΛ. ΚΥΛΙΝΔΡΟΣ	72934		
	39		ΟΔΟΣΤΡΩΤΗΡΑΣ	25	ΚΥΛ. ΚΥΛΙΝΔΡΟΣ	133447		
	40		ΦΟΡΤΗΓΟ	10 ΤΟΝΟΥΣ ΚΑΙ ΑΝΩ	ΤΡΟΧΟΦΟΡΟ	ΑΖΗ 1123		
	41		ΦΟΡΤΗΓΟ	10 ΤΟΝΟΥΣ ΚΑΙ ΑΝΩ	ΤΡΟΧΟΦΟΡΟ	PIM 7505		
	42		ΦΟΡΤΗΓΟ	10 ΤΟΝΟΥΣ ΚΑΙ ΑΝΩ	ΤΡΟΧΟΦΟΡΟ	AZZ 7280		
	43		ΦΟΡΤΗΓΟ	10 ΤΟΝΟΥΣ ΚΑΙ ΑΝΩ	ΤΡΟΧΟΦΟΡΟ	AZZ 9570		
6	44		ΜΠΙΝΙΕΡΗΣ ΙΩΑΝΝΗΣ	ΕΚΣΚΑΦΕΑΣ	106	ΕΡΠΥΣΤΡΙΟΦΟΡΟ	106510	6974865373
	45		του ΗΛΙΑ	ΕΚΣΚΑΦΕΑΣ	144	ΕΡΠΥΣΤΡΙΟΦΟΡΟ	101726	
	46		ΕΚΣΚΑΦΕΑΣ	163	ΕΡΠΥΣΤΡΙΟΦΟΡΟ	125241		
	47		ΕΚΣΚΑΦΕΑΣ	24	ΕΡΠΥΣΤΡΙΟΦΟΡΟ	84110		
	48		ΦΟΡΤΩΤΗΣ	54	ΤΡΟΧΟΦΟΡΟ	112418		

Α/Α	Α/Α	ΕΠΩΝΥΜΙΑ / ΟΝΟΜΑΤΕΠΩΝΥΜΟ	ΜΗΧΑΝΗΜΑΤΑ	ΙΠΠΟΔΥΝΑΜΗ (PS) / ΒΑΡΟΣ	ΣΥΣΤΗΜΑ ΠΟΡΕΙΑΣ	ΑΡ. ΚΥΚΛΥΡΙΑΣ	ΚΙΝΗΤΟ
	49		ΦΟΡΤΩΤΗΣ	160	ΤΡΟΧΟΦΟΡΟ	129442	
	50		ΦΟΡΤΗΓΟ	ΕΩΣ 10 ΤΟΝΟΥΣ	ΤΡΟΧΟΦΟΡΟ	AZA 3522	
	51		ΦΟΡΤΗΓΟ	10 ΤΟΝΟΥΣ ΚΑΙ ΑΝΩ	ΤΡΟΧΟΦΟΡΟ	ΑΧΥ 3787	
7	52	ΦΙΛΙΟΠΟΥΛΟΣ ΑΘΑΝΑΣΙΟΣ	ΕΚΣΚΑΦΕΑΣ	225	ΕΡΠΥΣΤΡΙΟΦΟΡΟ	103842	6972407937
	53	του ΚΩΝ/ΝΟΥ	ΕΚΣΚΑΦΕΑΣ	182	ΤΡΟΧΟΦΟΡΟ	110840	
	54		ΕΚΣΚΑΦΕΑΣ	91	ΤΡΟΧΟΦΟΡΟ	59346	
	55		ΕΚΣΚΑΦΕΑΣ	37	ΕΡΠΥΣΤΡΙΟΦΟΡΟ	92726	
	56		ΦΟΡΤΩΤΗΣ	86	ΤΡΟΧΟΦΟΡΟ	119649	
	57		ΦΟΡΤΩΤΗΣ	47	ΤΡΟΧΟΦΟΡΟ	92727	
	58		ΦΟΡΤΩΤΗΣ	81	ΤΡΟΧΟΦΟΡΟ	115762	
	59		ΕΚΣΚΑΦΕΑΣ/ΦΟΡΤΩΤΗΣ	86	ΤΡΟΧΟΦΟΡΟ	94203	
	60		ΦΟΡΤΗΓΟ	10 ΤΟΝΟΥΣ ΚΑΙ ΑΝΩ	ΤΡΟΧΟΦΟΡΟ	AZA 2108	
	61		ΦΟΡΤΗΓΟ	10 ΤΟΝΟΥΣ ΚΑΙ ΑΝΩ	ΤΡΟΧΟΦΟΡΟ	AZH 7124	
	62		ΦΟΡΤΗΓΟ	10 ΤΟΝΟΥΣ ΚΑΙ ΑΝΩ	ΤΡΟΧΟΦΟΡΟ	AZE 9949	
8	63	ΣΠΗΛΙΩΤΟΠΟΥΛΟΣ ΔΗΜΗΤΡΙΟΣ ΤΟΥ ΗΛΙΑ	ΕΛΚΥΣΤΗΡΑΣ	243	ΤΡΟΧΟΦΟΡΟ	55630	6945377413

Α/Α	Α/Α	ΕΠΩΝΥΜΙΑ / ΟΝΟΜΑΤΕΠΩΝΥΜΟ	ΜΗΧΑΝΗΜΑΤΑ	ΙΠΠΟΔΥΝΑΜΗ (PS) / ΒΑΡΟΣ	ΣΥΣΤΗΜΑ ΠΟΡΕΙΑΣ	ΑΡ. ΚΥΚΛΥΡΙΑΣ	ΚΙΝΗΤΟ
9	64	ΔΟΡΛΗΣ ΠΑΝΑΓΙΩΤΗΣ	ΕΚΣΚΑΦΕΑΣ	19	ΕΡΠΥΣΤΡΙΟΦΟΡΟ	133382	6932448801
	65	του ΙΩΑΝΝΗ	ΦΟΡΤΩΤΗΣ	130	ΤΡΟΧΟΦΟΡΟ	31346	
	66		ΠΡΟΩΘΗΤΗΣ ΓΑΙΩΝ	86	ΕΡΠΥΣΤΡΙΟΦΟΡΟ	133383	
	67		ΦΟΡΤΗΓΟ	10 ΤΟΝΟΥΣ ΚΑΙ ΑΝΩ	ΤΡΟΧΟΦΟΡΟ	ΤΚΡ 3883	
10	68	ΘΕΟΔΟΥΛΗΣ ΚΩΝ/ΝΟΣ	ΦΟΡΤΩΤΗΣ	115	ΕΡΠΥΣΤΡΙΟΦΟΡΟ	97192	6977077946
	69	του ΠΑΝΑΓΙΩΤΗ	ΦΟΡΤΩΤΗΣ	130	ΤΡΟΧΟΦΟΡΟ	31325	
	70		ΦΟΡΤΗΓΟ	10 ΤΟΝΟΥΣ ΚΑΙ ΑΝΩ	ΤΡΟΧΟΦΟΡΟ	ΑΧΡ 5697	
11	71	ΧΑΖΑΠΗΣ ΦΡΑΓΚΙΣΚΟΣ	ΕΚΣΚΑΦΕΑΣ	120	ΤΡΟΧΟΦΟΡΟ	90959	6977077946
	72	του ΠΑΝΑΓΙΩΤΗ	ΦΟΡΤΩΤΗΣ	173	ΤΡΟΧΟΦΟΡΟ	74735	
	73		ΕΚΣΚΑΦΕΑΣ/ΦΟΡΤΩΤΗΣ	101	ΤΡΟΧΟΦΟΡΟ	122576	
	74		ΦΟΡΤΗΓΟ	ΕΩΣ 10 ΤΟΝΟΥΣ	ΤΡΟΧΟΦΟΡΟ	ΜΕΒ 9068	
12	75	ΣΑΚΕΛΛΑΡΟΠΟΥΛΟΣ ΕΥΑΓΓΕΛΟΣ του ΓΕΩΡΓΙΟΥ	ΕΚΣΚΑΦΕΑΣ	27	ΕΡΠΥΣΤΡΙΟΦΟΡΟ	119621	6944602048
	76		ΕΚΣΚΑΦΕΑΣ	117	ΤΡΟΧΟΦΟΡΟ	81544	
	77		ΠΡΟΩΘΗΤΗΣ ΓΑΙΩΝ	110	ΕΡΠΥΣΤΡΙΟΦΟΡΟ	101763	
	78		ΦΟΡΤΗΓΟ	ΕΩΣ 10 ΤΟΝΟΥΣ	ΤΡΟΧΟΦΟΡΟ	ΑΧΝ 2861	
	79		ΦΟΡΤΗΓΟ	10 ΤΟΝΟΥΣ ΚΑΙ ΑΝΩ	ΤΡΟΧΟΦΟΡΟ	ΑΧΤ 6558	

Α/Α	Α/Α	ΕΠΩΝΥΜΙΑ / ΟΝΟΜΑΤΕΠΩΝΥΜΟ	ΜΗΧΑΝΗΜΑΤΑ	ΙΠΠΟΔΥΝΑΜΗ (PS) /ΒΑΡΟΣ	ΣΥΣΤΗΜΑ ΠΟΡΕΙΑΣ	ΑΡ. ΚΥΚΛΥΡΙΑΣ	ΚΙΝΗΤΟ
13	80	ΝΤΡΙΒΑΣ ΧΑΡΑΛΑΜΠΟΣ	ΕΚΣΚΑΦΕΑΣ		ΤΡΟΧΟΦΟΡΟ		6982009855
	81	του ΒΑΣΙΛΕΙΟΥ	ΦΟΡΤΩΤΗΣ	155	ΤΡΟΧΟΦΟΡΟ	59276	
	82		ΠΡΟΩΘΗΤΗΣ ΓΑΙΩΝ	75	ΕΡΠΥΣΤΡΙΟΦΟΡΟ	36738	
14	83	ΕΡΓΟΔΥΝΑΜΙΚΗ ΠΑΤΡΩΝ ΑΤΕ	ΜΗΧ/ΤΑ ΕΡΓΟΥ ΟΛΩΝ ΤΩΝ ΕΙΔΩΝ ΚΑΙ ΟΜΑΔΩΝ				6956269997
15	84	ΒΡΟΝΤΟΣ ΓΕΩΡΓΙΟΣ του ΔΗΜΗΤΡΙΟΥ	ΕΛΚΥΣΤΗΡΑΣ	175	ΤΡΟΧΟΦΟΡΟ	55440	6973746513/ 6974991350

ΧΩΡΟΙ ΣΥΝΑΘΡΟΙΣΗΣ ΠΟΛΙΤΩΝ

ΧΩΡΟΙ ΣΥΓΚΕΝΤΡΩΣΗΣ ΚΑΤΟΙΚΩΝ ΣΤΙΣ ΟΠΟΙΕΣ ΘΑ ΠΡΕΠΕΙ ΝΑ ΜΕΤΑΒΟΥΝ ΜΕ ΤΑ ΠΟΔΙΑ
ΓΙΑ ΝΑ ΓΙΝΕΙ ΟΡΓΑΝΩΜΕΝΗ ΑΠΟΜΑΚΡΥΝΣΗ ΑΥΤΩΝ

I. Δήμος Πατρέων

Α/Α	ΤΟΠΙΚΑ ΔΙΑΜΕΡΙΣΜΑΤΑ	ΧΩΡΟΙ ΣΥΓΚΕΝΤΡΩΣΗΣ ΚΑΤΟΙΚΩΝ ΣΕ ΠΕΡΙΠΤΩΣΗ ΠΥΡΚΑΓΙΑΣ
Α Ρ Κ Τ Ι Κ Ο ΔΙΑΜΕΡΙΣΜΑ		
1.	ΜΠΑΛΛΑ	ΚΕΝΤΡΙΚΗ ΠΛΑΤΕΙΑ
2.	ΒΟΥΝΤΕΝΗ	ΕΚΚΛΗΣΙΑ ΑΓ. ΔΗΜΗΤΡΙΟΥ
3.	ΑΝΩ ΣΥΧΑΙΝΑ	ΝΕΑ ΚΕΝΤΡΙΚΗ ΠΛΑΤΕΙΑ
4.	ΚΑΤΩ ΣΥΧΑΙΝΑ	ΠΛΑΤΕΙΑ ΑΜΠΕΛΟΚΗΠΩΝ
5.	ΒΕΛΒΙΤΣΙ	ΠΛΑΤΕΙΑ ΧΑΡΑΔΡΟΥ
6.	ΛΙΑΠΕΙΚΑ	ΠΑΡΚΙΝ ΑΡΧΑΙΟΛΟΓΙΚΟΥ ΧΩΡΟΥ
7.	ΑΝΩ ΠΡΟΑΣΤΕΙΟ	ΠΑΡΚΙΝ ΤΟΦΑΛΟΣ
8.	ΣΥΝΟΙΚΙΑ ΝΕΑΠΟΛΗΣ	ΠΛΑΙ ΠΕΡΙΜΕΤΡΙΚΗΣ
9.	ΠΑΡΑΛΙΑ ΠΡΟΑΣΤΕΙΟΥ ΠΑΤΡΩΝ	ΠΛΑΤΕΙΑ ΖΩΟΔΟΧΟΥ ΠΗΓΗΣ
10.	ΚΑΣΤΕΛΟΚΑΜΠΟΣ	ΠΑΡΑΛΙΑ
11.	ΔΡΟΣΙΑ-ΑΝΩ ΚΑΣΤΕΛΟΚΑΜΠΟΣ	ΓΡΑΦΕΙΑ ΣΥΛΛΟΓΟΥ
12.	ΚΟΤΡΩΝΙ	ΠΛΑΤΕΙΑ ΕΛΛΗΝΩΝ ΛΟΓΟΤΕΧΝΩΝ
13.	ΑΝΘΟΥΠΟΛΗ	ΚΕΝΤΡΙΚΗ ΠΛΑΤΕΙΑ
ΝΟΤΙΟ ΔΙΑΜΕΡΙΣΜΑ		
1.		ΠΛΑΤΕΙΑ ΠΑΠΑΝΔΡΕΟΥ
2.		ΠΛΑΤΕΙΑ ΕΡΓΑΤΙΚΩΝ ΚΑΤΟΙΚΙΩΝ ΤΑΡΑΜΠΟΥΡΑ
3.		ΠΑΡΚΙΝΓΚ ΣΦΑΓΕΙΩΝ «ΠΟΛΙΤΕΙΑ»
4.		ΠΛΑΤΕΙΑ ΕΡΓΑΤΙΚΩΝ ΚΑΤΟΙΚΙΩΝ ΠΑΤΡΑ 8
5.		ΠΛΑΤΕΙΑ ΚΡΥΑ ΙΤΕΩΝ - ΜΑΡΚΙΑΝΟΥ
6.		ΠΛΑΤΕΙΑ ΕΡΓΑΤΙΚΙΩΝ ΚΑΤΟΙΚΙΩΝ ΑΝΘΕΙΑΣ
Α Ν Α Τ Ο Λ Ι Κ Ο ΔΙΑΜΕΡΙΣΜΑ		
1.	ΠΕΡΙΟΧΗ ΓΗΡΟΚΟΜΕΙΟΥ	ΠΛΑΤΕΙΑ ΓΗΡΟΚΟΜΕΙΟΥ
2.	ΑΡΟΗ	4 ^ο ΓΕΝΙΚΟ ΛΥΚΕΙΟ ΑΡΟΗΣ 11
ΚΕΝΤΡΙΚΟ ΔΙΑΜΕΡΙΣΜΑ		
1.	ΚΕΝΤΡΟ ΠΑΤΡΑΣ	ΠΛΑΤΕΙΑ ΓΕΩΡΓΙΟΥ Α΄
2.		ΠΛΑΤΕΙΑ ΟΛΓΑΣ
3.		ΠΛΑΤΕΙΑ ΠΑΠΑΝΔΡΕΟΥ
4.		ΠΛΑΤΕΙΑ ΒΛΑΤΕΡΟΥ
5.		ΓΗΠΕΔΟ ΠΑΝΑΧΑΪΚΗΣ
6.		ΠΑΜΠΕΛΟΠΟΝΝΗΣΙΑΚΟ ΕΘΝΙΚΟ ΣΤΑΔΙΟ ΠΑΤΡΩΝ
7.		ΠΛΑΤΕΙΑ 3 ΣΥΜΜΑΧΩΝ

8.		Ι.Ν. ΑΓ. ΑΝΔΡΕΑ
9.		ΠΛΑΤΕΙΑ ΕΛΕΥΘΕΡΙΑΣ
10.		ΠΛΑΤΕΙΑ ΥΨΗΛΩΝ ΑΛΩΝΙΩΝ
11.		ΠΑΡΚΟ ΑΓ. ΑΛΕΞΙΟΥ
12.		ΔΗΜΟΤΙΚΟ PARKING ΟΔΟΥ ΠΑΠΑΦΛΕΣΣΑ & ΑΚΤΗ ΔΥΜΑΙΩΝ
13.		ΔΗΜΟΤΙΚΟ PARKING ΟΔΟΥ ΗΡΩΩΝ ΠΟΛΥΤΕΧΝΕΙΟΥ
14.		ΔΗΜΟΤΙΚΟ PARKING ΟΔΟΥ ΠΑΤΡΩΝ ΚΛΑΟΥΣ
15.		ΠΕΡΙΟΧΗ ΔΕΞΑΜΕΝΗΣ - ΠΑΠΑΔΙΑΜΑΝΤΟΠΟΥΛΟΥ
16.		ΠΛΑΤΕΙΑ ΠΥΡΟΣΒΕΣΤΕΙΟΥ
ΔΗΜΟΤΙΚΗ ΚΟΙΝΟΤΗΤΑ ΑΓ. ΒΑΣΙΛΕΙΟΥ		
1.	ΚΟΙΝΟΤΗΤΑ ΑΓ. ΒΑΣΙΛΕΙΟΥ	ΓΗΠΕΔΟ ΔΗΜΟΤΙΚΗΣ ΚΟΙΝΟΤΗΤΑΣ
2.		ΚΕΝΤΡΙΚΗ ΠΛΑΤΕΙΑ ΑΓ. ΒΑΣΙΛΕΙΟΥ
3.		ΠΡΟΑΥΛΙΟ ΕΚΚΛΗΣΙΑΣ
4.		ΠΑΡΑΛΙΑ ΠΑΠΑΝΙΚΟΛΑΟΥ
5.		ΟΛΑ ΤΑ ΣΗΜΕΙΑ ΤΗΣ ΠΑΡΑΛΙΑΣ
ΔΗΜΟΤΙΚΗ ΚΟΙΝΟΤΗΤΑ ΒΡΑΧΝΕΙΚΩΝ		
1.	ΒΡΑΧΝΕΙΚΑ	ΠΛΑΤΕΙΑ - Ι.Ν. επί της οδού ΜΑΡΑΓΚΟΠΟΥΛΟΥ & ΒΑΣΙΛΟΓΑΜΒΡΟΥ
2.		ΟΛΑ ΤΑ ΣΗΜΕΙΑ ΤΗΣ ΠΑΡΑΛΙΑΣ
ΔΗΜΟΤΙΚΗ ΚΟΙΝΟΤΗΤΑ ΜΙΝΤΙΛΟΓΛΙΟΥ		
1.		ΠΡΟΑΥΛΙΟ ΧΩΡΟΣ ΕΠΙ ΤΗΣ 25 ΜΑΡΤΙΟΥ ΕΛΑΙΟΥΡΓΙΚΟΣ ΣΥΝΕΤΑΙΡΙΣΜΟΣ
2.		ΔΗΜΟΤΙΚΟ ΣΧΟΛΕΙΟ ΕΠΙ ΑΓ. ΚΩΝ/ΝΟΥ
3.		Ι.Ν. ΑΓΙΑΣ ΠΑΡΑΣΚΕΥΗΣ
ΔΗΜΟΤΙΚΗ ΚΟΙΝΟΤΗΤΑ ΟΒΡΥΑΣ		
1.	ΚΟΙΝΟΤΗΤΑ ΟΒΡΥΑΣ	ΚΕΝΤΡΙΚΗ ΠΛΑΤΕΙΑ ΟΒΡΥΑΣ «Γ.ΠΑΠΑΝΔΡΕΟΥ» ΟΔΟΣ ΔΗΜΟΚΡΑΤΙΑΣ
ΔΗΜΟΤΙΚΗ ΚΟΙΝΟΤΗΤΑ ΠΑΡΑΛΙΑΣ		
1.	ΠΑΡΑΛΙΑ	Ι.Ν. ΑΓ. ΙΩΑΝΝΗ ΠΡΟΔΡΟΜΟΥ (25 ^{ης} ΜΑΡΤΙΟΥ & ΑΓ. ΙΩΑΝΝΟΥ
2.		Ι.Ν. ΚΟΙΜΗΣΗΣ ΘΕΟΤΟΚΟΥ (ΠΑΤΡΩΝ ΠΥΡΓΟΥ 50)
3.		ΚΕΝΤΡΙΚΗ ΠΛΑΤΕΙΑ ΕΡΓΑΤΙΚΩΝ ΚΑΤΟΙΚΙΩΝ (ΟΔΟΣ ΑΝΑΓΝΩΣΤΟΠΟΥΛΟΥ)
4.		ΠΛΑΤΕΙΑ ΔΗΜΟΚΡΑΤΙΑΣ (ΠΑΤΡΩΝ ΠΥΡΓΟΥ & 25 ^{ης} ΜΑΡΤΙΟΥ - ΕΥΑ)
ΔΗΜΟΤΙΚΗ ΚΟΙΝΟΤΗΤΑ ΡΙΟΥ		
1.	ΡΙΟ	ΓΗΠΕΔΟ ΡΙΟΥ
2.		ΑΝΑΤΟΛΙΚΗ ΠΡΟΒΛΗΤΑ
3.		ΔΥΤΙΚΗ ΠΡΟΒΛΗΤΑ
4.		ΠΑΡΑΛΙΑ ΚΑΣΤΕΛΛΟΚΑΜΠΟΥ

5.		PARKING ΞΕΝΟΔΟΧΕΙΟΥ ΠΟΡΤΟ ΡΙΟ
6.		ΟΛΑ ΤΑ ΣΗΜΕΙΑ ΤΗΣ ΠΑΡΑΛΙΑΣ
ΔΗΜΟΤΙΚΗ ΚΟΙΝΟΤΗΤΑ ΣΑΡΑΒΑΛΙΟΥ		
1.	ΣΑΡΑΒΑΛΙ	ΚΕΝΤΡΙΚΗ ΠΛΑΤΕΙΑ ΣΑΡΑΒΑΛΙΟΥ (ΣΤΟ ΜΕΓΑΛΟ ΠΛΑΤΑΝΟ ΣΤΗΝ ΕΚΚΛΗΣΙΑ)
		ΔΗΜΟΤΙΚΟ ΣΧΟΛΕΙΟ ΣΑΡΑΒΑΛΙΟΥ
		ΔΗΜΟΤΙΚΟ ΓΗΠΕΔΟ «ΚΩΣΤΑΣ ΖΑΡΑΣ» ΠΕΡΙΜΕΤΡΙΚΗ
2.	ΔΕΜΕΝΙΚΑ	ΜΠΡΟΣΤΑ ΑΠΟ ΤΗΝ ΕΚΚΛΗΣΙΑ ΤΩΝ ΑΓ. ΘΕΟΔΩΡΩΝ – ΕΙΡΗΝΗΣ & ΦΙΛΙΑΣ
3.	ΑΓ. ΣΤΕΦΑΝΟΣ	ΜΠΡΟΣΤΑ ΑΠΟ ΤΗΝ ΕΚΚΛΗΣΙΑ ΤΟΥ ΑΓ. ΡΑΦΑΗΛ
4.	ΚΕΦΑΛΟΒΡΥΣΟ	ΠΛΑΤΕΙΑ Ι.Ν. ΑΓ. ΚΩΝΣΤΑΝΤΙΝΟΥ
ΤΟΠΙΚΗ ΚΟΙΝΟΤΗΤΑ ΑΚΤΑΙΟΥ		
1.	ΑΝΩ ΚΑΣΤΡΙΤΣΙ	ΚΕΝΤΡΙΚΗ ΠΛΑΤΕΙΑ ΕΠΙ ΤΗΣ ΟΔΟΥ ΕΓΝΑΤΙΑΣ
2.		ΟΛΑ ΤΑ ΣΗΜΕΙΑ ΤΗΣ ΠΑΡΑΛΙΑΣ
ΤΟΠΙΚΗ ΚΟΙΝΟΤΗΤΑ ΑΝΩ ΚΑΣΤΡΙΣΤΙΟΥ		
1.	ΑΝΩ ΚΑΣΤΡΙΤΣΙ	ΚΕΝΤΡΙΚΗ ΠΛΑΤΕΙΑ «ΑΓΙΟΙ ΣΑΡΑΝΤΑ»
ΤΟΠΙΚΗ ΚΟΙΝΟΤΗΤΑ ΑΡΑΧΩΒΙΤΙΚΩΝ		
1.	ΑΡΑΧΩΒΙΤΙΚΑ	Ι.Ν. ΑΓΙΟΥ ΑΝΔΡΕΑ
2.		ΑΛΙΕΥΤΙΚΟ ΚΑΤΑΦΥΓΙΟ ΑΡΑΧΩΒΙΤΙΚΩΝ
3.		ΟΛΑ ΤΑ ΣΗΜΕΙΑ ΤΗΣ ΠΑΡΑΛΙΑΣ
ΤΟΠΙΚΗ ΚΟΙΝΟΤΗΤΑ ΑΡΓΥΡΑΣ		
1.	ΠΙΤΙΤΣΑ	Ι.Ν. ΑΓΙΟΥ ΑΝΔΡΕΑ
ΤΟΠΙΚΗ ΚΟΙΝΟΤΗΤΑ ΔΡΕΠΑΝΟΥ		
1.	ΔΡΕΠΑΝΟ	ΓΗΠΕΔΟ ΔΡΕΠΑΝΟΥ
ΤΟΠΙΚΗ ΚΟΙΝΟΤΗΤΑ ΕΛΙΚΙΣΤΡΑΣ		
1.	ΡΩΜΑΝΟΥ	ΠΑΛΙΟ ΔΗΜΟΤΙΚΟ ΣΧΟΛΕΙΟ ΡΩΜΑΝΟΥ & ΠΡΟΑΥΛΙΟ ΕΚΚΛΗΣΙΑΣ ΡΩΜΑΝΟΥ ΠΕΤΡΟΥ & ΠΑΥΛΟΥ
2.	ΕΛΙΚΙΣΤΡΑ	ΚΕΝΤΡΙΚΗ ΠΛΑΤΕΙΑ & ΓΗΠΕΔΟ ΕΛΙΚΙΣΤΡΑΣ
3.	ΚΑΡΥΑ	ΕΚΚΛΗΣΙΑ ΑΓ. ΤΡΙΑΔΑΣ
4.	ΡΥΑΚΙ	ΚΕΝΤΡΙΚΟΣ ΔΡΟΜΟΣ ΤΟΥ ΟΙΚΙΣΜΟΥ ΜΕ ΔΙΑΣΤΑΥΡΩΣΗ (ΠΛΗΣΙΟΝ ΕΡΓΟΣΤΑΣΙΟΥ ΚΩΝ/ΝΟΥ ΚΑΤΡΙΒΕΣΗ)
5.	ΠΟΥΡΝΑΡΟΚΑΣΤΡΟ	ΚΕΝΤΡΙΚΗ ΠΛΑΤΕΙΑ (ΣΤΑΥΡΟΠΙΟ)
ΤΟΠΙΚΗ ΚΟΙΝΟΤΗΤΑ ΘΕΑΣ		
1.	ΟΙΚΙΣΜΟΣ ΘΕΑΣ	ΚΕΝΤΡΙΚΗ ΠΛΑΤΕΙΑ
2.	ΟΙΚΙΣΜΟΣ ΠΑΥΛΟΚΑΣΤΡΟ	Ι.Ν. ΑΓ. ΓΕΩΡΓΙΟΥ
3.	ΟΙΚΙΣΜΟΣ ΛΥΓΙΕΣ - ΒΟΛΑ	Ι.Ν. ΑΓ. ΔΗΜΗΤΡΙΟΥ
ΤΟΠΙΚΗ ΚΟΙΝΟΤΗΤΑ ΘΕΡΙΑΝΟΥ		
1.	ΘΕΡΙΑΝΟ	ΠΛΑΤΕΙΑ ΠΡΟΦΗΤΗ ΗΛΙΑ
		ΠΛΑΤΕΙΑ ΠΑΙΔΙΚΗΣ ΧΑΡΑΣ

2.	ΣΥΝΟΙΚΙΣΜΟΣ ΚΑΝΕΛΛΑΙΚΑ	ΧΩΡΟΣ ΜΠΡΟΣΤΑ ΑΠΟ COFFEBRANDS
3.	ΣΥΝΟΙΚΙΣΜΟΣ ΚΟΚΚΟΤΑΪΙΚΑ	ΠΡΟΑΥΛΙΟ ΑΓ. ΣΤΕΦΑΝΟΥ
ΤΟΠΙΚΗ ΚΟΙΝΟΤΗΤΑ ΚΑΛΛΙΘΕΑΣ		
1.	ΚΑΤΩ ΚΑΛΛΙΘΕΑ	Η ΚΕΝΤΡΙΚΗ ΠΛΑΤΕΙΑ ΠΛΗΣΙΟΝ Ι.Ν.ΑΓ. ΤΡΙΑΔΟΣ & ΣΤΟ ΤΕΡΜΑ ΤΟΥ ΑΣΤΙΚΟΥ ΛΕΩΦΟΡΕΙΟΥ
2.	ΑΝΩ ΚΑΛΛΙΘΕΑ	ΧΩΡΟΣ ΔΙΠΛΑ ΑΠΟ ΤΟ ΥΠΟ ΑΝΕΓΕΡΣΗ ΔΗΜΟΤΙΚΟΥ ΚΤΙΡΙΟΥ (ΓΡΑΦΕΙΟ)
ΤΟΠΙΚΗ ΚΟΙΝΟΤΗΤΑ ΚΑΤΩ ΚΑΣΤΡΙΣΤΙΟΥ		
1.	ΚΑΝΩ ΚΑΣΤΡΙΤΣΙ	ΠΡΟΑΥΛΙΟ ΤΗΣ ΕΚΚΛΗΣΙΑΣ ΤΗΣ ΥΠΑΠΑΝΤΗΣ
2.		ΓΗΠΕΔΟ Κ. ΚΑΣΤΡΙΤΣΙΟΥ
3.		ΚΟΙΝΟΤΙΚΟ ΓΡΑΦΕΙΟ
4.		ΓΗΠΕΔΟ ΠΑΝΕΠΙΣΤΗΜΙΟΥ
ΤΟΠΙΚΗ ΚΟΙΝΟΤΗΤΑ ΚΡΗΝΗΣ		
1.	ΚΡΗΝΗ	ΠΡΟΑΥΛΙΟ ΕΚΚΛΗΣΙΑΣ ΑΓ. ΑΘΑΝΑΣΙΟΥ
2.		ΚΕΝΤΡΙΚΗ ΠΛΑΤΕΙΑ
3.		ΠΡΟΑΥΛΙΟ ΔΗΜΟΤΙΚΟΥ ΣΧΟΛΕΙΟΥ ΚΡΗΝΗΣ
ΤΟΠΙΚΗ ΚΟΙΝΟΤΗΤΑ ΜΟΝΟΔΕΝΔΡΙΟΥ		
1.	ΜΟΝΟΔΕΝΔΡΙ	ΟΛΑ ΤΑ ΣΗΜΕΙΑ ΤΗΣ ΠΑΡΑΛΙΑΣ
ΤΟΠΙΚΗ ΚΟΙΝΟΤΗΤΑ ΠΕΤΡΩΤΟΥ		
1.	ΟΙΚΙΣΜΟΣ ΜΑΥΡΟΜΑΝΔΗΛΑΣ	ΠΡΟΑΥΛΙΟΣ ΧΩΡΟΣ ΝΗΠΙΑΓΩΓΕΙΟΥ ΜΑΥΡΟΜΑΝΔΗΛΑΣ
2.	ΟΙΚΙΣΜΟΣ ΑΓ. ΠΑΡΑΣΚΕΥΗΣ (ΤΟΠΟΛΟΒΑ)	ΠΛΑΤΕΙΑ ΤΟΥ ΟΙΚΙΣΜΟΥ ΑΓ. ΠΑΡΑΣΚΕΥΗΣ (ΤΟΠΟΛΟΒΑ)
3.	ΟΙΚΙΣΜΟΣ ΠΕΤΡΩΤΟΥ (ΒΑΛΑΤΟΥΝΑΣ)	ΠΡΟΑΥΛΙΟΣ ΧΩΡΟΣ ΤΗΣ ΕΚΚΛΗΣΙΑΣ ΤΟΥ Ι.Ν. ΑΓ. ΑΠΟΣΤΟΛΩΝ
ΤΟΠΙΚΗ ΚΟΙΝΟΤΗΤΑ ΠΙΤΙΤΣΑΣ		
1.	ΠΙΤΙΤΣΑ	ΔΗΜΟΤΙΚΟ ΣΧΟΛΕΙΟ ΠΙΤΙΤΣΑΣ
2.		ΚΕΝΤΡΙΚΗ ΠΛΑΤΕΙΑ ΤΟΥ ΧΩΡΙΟΥ
ΤΟΠΙΚΗ ΚΟΙΝΟΤΗΤΑ ΠΛΑΤΑΝΙΟΥ		
1.	ΠΛΑΤΑΝΟΥ	Ι.Ν. ΑΓΙΑΣ ΠΑΡΑΣΚΕΥΗΣ
2.		ΣΥΜΒΟΛΗ ΤΩΝ ΑΓ. ΠΑΡΑΣΚΕΥΗΣ & ΑΓ. ΝΙΚΟΛΑΟΥ (ΠΛΗΣΙΟΝ ΓΕΦΥΡΑΣ ΣΤΗ ΘΕΣΗ ΜΠΡΑΝΗ)
ΤΟΠΙΚΗ ΚΟΙΝΟΤΗΤΑ ΡΟΙΤΙΚΩΝ		
1.	ΡΟΙΤΙΚΑ	ΓΗΠΕΔΟ ΜΠΑΣΚΕΤ ΡΟΙΤΙΚΩΝ
2.		ΟΛΑ ΤΑ ΣΗΜΕΙΑ ΤΗΣ ΠΑΡΑΛΙΑΣ
ΤΟΠΙΚΗ ΚΟΙΝΟΤΗΤΑ ΣΕΛΛΩΝ		
1.	ΣΕΛΛΑ	Ι.Ν. ΑΓ. ΝΙΚΟΛΑΟΥ
ΤΟΠΙΚΗ ΚΟΙΝΟΤΗΤΑ ΣΟΥΛΙ		
1.	ΝΕΟ ΣΟΥΛΙ	ΠΡΟΑΥΛΙΟΣ ΧΩΡΟΣ ΔΗΜΟΤΙΚΟΥ ΣΧΟΛΕΙΟΥ
2.	ΟΙΚΙΣΜΟΣ ΚΕΦΑΛΟΒΡΥΣΟ	ΠΛΑΤΕΙΑ ΟΙΚΙΣΜΟΥ
3.	ΟΙΚΙΣΜΟΣ ΠΑΝΑΓΙΑΣ	ΠΛΑΤΕΙΑ ΟΙΚΙΣΜΟΥ

4.	ΟΙΚΙΣΜΟΣ ΑΓ. ΙΩΑΝΝΗ	ΠΛΑΤΕΙΑ ΕΚΚΛΗΣΙΑΣ ΑΓ. ΙΩΑΝΝΗ
5.	ΟΙΚΙΣΜΟΣ ΜΙΝΤΖΕΙΚΑ	ΚΑΦΕΝΕΙΟ ΜΙΝΤΖΑ
ΤΟΠΙΚΗ ΚΟΙΝΟΤΗΤΑ ΨΑΘΟΠΥΡΓΟΥ		
1.	ΨΑΘΟΠΥΡΓΟΣ	ΟΛΑ ΤΑ ΣΗΜΕΙΑ ΤΗΣ ΠΑΡΑΛΙΑΣ
2.		ΑΛΙΕΥΤΙΚΟ ΚΑΤΑΦΥΓΙΟ ΨΑΘΟΠΥΡΓΟΥ
3.	ΡΟΔΙΝΗ	ΟΛΑ ΤΑ ΣΗΜΕΙΑ ΤΗΣ ΠΑΡΑΛΙΑΣ
ΤΟΠΙΚΗ ΚΟΙΝΟΤΗΤΑ ΜΟΙΡΑ		
1.	ΛΑΤΣΕΙΚΑ	ΘΕΣΗ ΡΑΧΗ ΑΓΓΕΛΟΠΟΥΛΟΥ
2.	ΓΚΟΤΣΕΙΚΑ	ΕΚΚΛΗΣΙΑ ΑΓ.ΓΙΑΝΝΗΣ
3.	ΑΝΩ ΜΟΙΡΑ	ΕΚΚΛΗΣΙΑ ΑΓ.ΝΕΚΤΑΡΙΟΣ
4.	ΖΟΥΜΠΑΤΑ	ΘΕΣΗ ΠΗΓΗ
ΤΟΠΙΚΗ ΚΟΙΝΟΤΗΤΑ ΚΑΜΙΝΙΩΝ		
1.	ΚΑΜΙΝΙΑ	Ι.Ν. ΑΓΙΟΣ ΚΟΣΜΑΣ Ο ΑΙΤΩΛΟΣ
ΤΟΠΙΚΗ ΚΟΙΝΟΤΗΤΑ ΤΣΟΥΚΑΛΕΙΚΩΝ		
1.	ΤΣΟΥΚΑΛΕΙΚΑ	Ι.Ν. ΑΓΙΟΥ ΧΑΡΑΛΑΜΠΟΥ
ΤΟΠΙΚΗ ΚΟΙΝΟΤΗΤΑ ΚΡΥΣΤΑΛΛΟΒΡΥΣΗΣ		
1.	ΚΡΥΣΤΑΛΛΟΒΡΥΣΗ	ΠΡΟΑΥΛΙΟΣ ΧΩΡΟΣ Ι. Ν. ΚΟΙΜΗΣΕΩΣ ΤΗΣ ΘΕΟΤΟΚΟΥ ΕΚΚΛΗΣΙΑ

II. Δήμος Αιγιάλειας

ΔΗΜΟΤΙΚΗ ΚΟΙΝΟΤΗΤΑ ΑΙΓΙΟΥ – ΑΣΤΙΚΟΣ ΙΣΤΟΣ ΠΟΛΕΩΣ ΑΙΓΙΟΥ

Προτείνεται ο χωρισμός της πόλης του Αιγίου σε ζώνες ανάλογα με την τοπογραφία της περιοχής την παλαιότητα των κτιρίων, τη χωροθέτηση των Δημόσιων Υπηρεσιών στον οικιστικό ιστό, των σχολείων, του Νοσοκομείου και των Κέντρων Υγείας όπως φαίνεται στο σχεδιάγραμμα που ακολουθεί και ως εξής:

Ζώνη 1, η οποία περικλείεται από τις οδούς Όθωνος, Ι. Βασιλειάδη, Ρούβαλη. **Χώρος** καταφυγής προτείνεται το Δημοτικό στάδιο Αιγίου επί της οδού Όθωνος

Ζώνη 2, η οποία περικλείεται από τις οδούς Ρούβαλη, Ι. Κουτσοχέρα, Στράβωνος. **Χώρος** καταφυγής προτείνεται το Δημοτικό κλειστό Γυμναστήριο και ο περιβάλλον χώρος αυτού στην θέση «Αμυγδαλιές»

Ζώνη 3, η οποία περικλείεται από τις οδούς, Αναπαύσεως, Στράβωνος. **Χώρος** καταφυγής προτείνεται η πλατεία Δεξαμενής

Ζώνη 4, η οποία περικλείεται από τις οδούς Ι. Βασιλειάδη, Ι. Κουτσοχέρα, Όθωνος, Σολωμού. **Χώροι** καταφυγής προτείνονται η πλατεία Δεξαμενής – Αχαϊκής Συμπολιτείας και η περιοχή «Μπούφαλο»

Ζώνη 5, η οποία περικλείεται από τις οδούς Σολωμού, Μητροπόλεως, Κλεομένου Οικονόμου, Ρήγα Φεραίου. **Χώροι** καταφυγής προτείνονται, ο προαύλειος χώρος Ι.Ν. Παναγίας Φανερωμένης, η πλατεία Αγ. Λαύρας, η πλατεία Υψηλών Αλωνίων, ο προαύλειος χώρος του 2^{ου} Δημοτικού σχολείου Αιγίου επί της οδού Ρωμανιώλη 43

Ζώνη 6, η οποία περικλείεται από τις οδούς Μητροπόλεως, Σολωμού, Ζ. Πηγής, σκάλες Φιλοποίμενος, Ερμού, Μιχαλακοπούλου. **Χώροι** καταφυγής προτείνονται, το πάρκο Υψηλών Αλωνίων, η πλατεία Υψηλών Αλωνίων, ο προαύλειος χώρος του Λαογραφικού Μουσείου Αιγίου επί της οδού Ανδρονόπουλου

Ζώνη 7, η οποία περικλείεται από τις οδούς Κλ. Οικονόμου, Μιχαλακοπούλου, σκάλες Φιλοποίμενος, Ζ. Πηγής, Κανελλοπούλου, Ρήγα Φεραίου. **Χώροι** καταφυγής προτείνονται ο προαύλειος χώρος του παλαιού Νοσοκομείου, επί της οδού Νικ. Πλαστήρα 19 και Κανελλοπούλου, ο προαύλειος χώρος Ι.Ν. Παμεγίστων Ταξιαρχών, ο προαύλειος χώρος του 1^{ου} Δημοτικού σχολείου Αιγίου, επί της οδού Κολοκοτρώνη 2.

Ζώνη 8, η οποία ορίζεται στην περιοχή «Συνοικισμού» της πόλεως του Αιγίου, νότια της οδού Νικ. Πλαστήρα και έως τα όρια αυτής με την οδό Διγελιωτικών. **Χώροι** καταφυγής προτείνονται ο προαύλειος χώρος Ι.Ν. Αγίας Άννης επί της οδού Νικ. Πλαστήρα ο προαύλειος χώρος του 5^{ου} Δημοτικού σχολείου Αιγίου επί της οδού Προποντίδος 2, ο προαύλειος χώρος του 3^{ου} Γυμνασίου Αιγίου επί της οδού Κούταλης και Προποντίδος, η πλατεία Πίνδου

Ζώνη 9, η οποία ορίζεται στην περιοχή «Συνοικισμού» της πόλεως του Αιγίου, βόρεια της οδού Νικ. Πλαστήρα και έως την συμβολή αυτής με την οδό Διγελιωτικών. **Χώροι** καταφυγής προτείνονται ο προαύλειος χώρος του 1^{ου} ΕΠΑλ Αιγίου επί της οδού Ξηρολιθίων, η πλατεία Πυθαγόρα, ο προαύλειος χώρος των Εργατικών κατοικιών Αγ. Αποστόλων

Για τις **ΛΟΙΠΕΣ ΤΟΠΙΚΕΣ ΚΑΙ ΔΗΜΟΤΙΚΕΣ ΚΟΙΝΟΤΗΤΕΣ** λόγω του συνήθους τύπου δόμησης αυτών (ομόκεντρος δόμηση) προτείνονται ανά φυσική καταστροφή, σύμφωνα με τα μνημόνια ενεργειών του ΔΗΜΟΥ ΑΙΓΙΑΛΕΙΑΣ ως χώροι συγκέντρωσης πολιτών, οι ακάλυπτοι χώροι των κεντρικών πλατειών, των προαυλείων χώρων των Ιερών ναών ή των προαυλείων χώρων των σχολείων της κάθε Τοπικής Κοινότητας όπου εξασφαλίζεται η πρόσβαση σε αυτούς του χώρου από σχεδόν το σύνολο των κατοίκων της κοινότητας και συνήθως από διαφορετικές κατευθύνσεις.



ΧΩΡΟΙ ΥΠΟΔΟΧΗΣ ΠΛΗΓΕΝΤΩΝ

I. Δήμος Πατρέων

1	ΓΗΠΕΔΟ ΡΟΪΤΙΚΩΝ
ΘΕΣΗ	ΡΟΪΤΙΚΑ
ΙΔΙΟΚΤΗΤΗΣ	ΔΗΜΟΣ
ΧΡΗΣΗ ΤΟΥ ΧΩΡΟΥ ΠΡΟΣΕΙΣΜΙΚΑ	ΓΗΠΕΔΟ
ΜΕΙΚΤΗ ΣΥΝΟΛΙΚΗ ΕΠΙΦΑΝΕΙΑ	2-2,500 Τ.Μ
ΧΡΗΣΗ ΧΩΡΟΥ ΜΕΤΑΣΕΙΣΜΙΚΑ	ΥΠΟΔΟΧΗ-ΔΙΑΒΙΩΣΗ ΠΛΗΓΕΝΤΩΝ
ΠΡΟΣΒΑΣΗ	ΑΓ.ΜΑΡΙΝΑΣ ΚΑΙ ΜΕΡΚΟΥΡΗ
ΔΥΝΑΜΙΚΟΤΗΤΑ ΣΕ ΚΑΤΑΛΥΜΑΤΑ 4 ΑΤ	50
ΔΙΚΤΥΟ ΥΔΡΕΥΣΗΣ	ΝΑΙ
ΔΙΚΤΥΟ ΑΠΟΧΕΤΕΥΣΗΣ	ΟΧΙ (ΜΟΝΟ ΒΟΘΡΟΣ)
ΔΙΚΤΥΟ ΗΛΕΚΤΡΟΔΟΤΗΣΗΣ	ΝΑΙ
ΔΙΚΤΥΟ ΕΠΙΚΟΙΝΩΝΙΩΝ	ΝΑΙ
ΚΟΙΝΟΧΡΗΣΤΟΙ ΧΩΡΟΙ ΥΓΙΕΙΝΗΣ	ΑΠΟΔΥΤΗΡΙΑ -ΤΟΥΑΛΕΤΕΣ
ΧΩΡΟΙ ΑΠΟΘΗΚΕΥΣΗΣ ΑΛΛΕΣ ΧΡΗΣΕΙΣ	ΝΑΙ
ΠΑΡΑΤΗΡΗΣΕΙΣ ΙΔΙΑ ΠΕΡΙΟΧΗ ΠΡΟΤΕΙΝΟΜΕΝΑ ΟΙΚΟΠΕΔΟ ΑΘΛΗΤΙΚΟΥ ΚΕΝΤΡΟΥ ΕΚΤΑΣΗΣ 23 ΣΤΡΕΜΜΑΤΩΝ ΠΑΙΔΙΚΗ ΚΑΤΑΣΚΗΝΩΣΗ ΕΚΤΑΣΗΣ 2-3 ΣΤΡΕΜ ΣΤΗΝ ΠΑΡΑΛΙΑ ΧΩΡΟΣ ΕΞΩ ΑΠΟ ΚΟΙΝΟΤΙΚΟ ΓΡΑΦΕΙΟ ΔΙΠΛΑ ΑΠΟ ΕΚΚΛΗΣΙΑ	

2	ΓΗΠΕΔΟ ΔΡΕΠΑΝΟΥ
ΘΕΣΗ	ΔΡΕΠΑΝΟ
ΙΔΙΟΚΤΗΤΗΣ	ΔΗΜΟΣ ΠΑΤΡΕΩΝ
ΧΡΗΣΗ ΤΟΥ ΧΩΡΟΥ ΠΡΟΣΕΙΣΜΙΚΑ	ΓΗΠΕΔΟ
ΜΕΙΚΤΗ ΣΥΝΟΛΙΚΗ ΕΠΙΦΑΝΕΙΑ	ΜΑΖΙ ΜΕ ΠΕΡΙΒΑΛΛΟΝΤΑ ΧΩΡΟ ΠΕΡΙΠΟΥ 20 ΣΤΡΕΜΜΑΤΑ
ΧΡΗΣΗ ΧΩΡΟΥ ΜΕΤΑΣΕΙΣΜΙΚΑ	ΓΗΠΕΔΟ
ΠΡΟΣΒΑΣΗ	ΟΔΟΣ ΑΓ. ΑΝΑΣΤΑΣΙΟΥ ΠΑΡΑΠΛΕΥΡΑ ΕΘΝΙΚΗΣ ΟΔΟΥ ΚΑΙ ΑΠΟ ΑΝΩΝΥΜΟ ΔΡΟΜΟ ΠΑΝΩ ΑΠΟ ΤΟ ΔΗΜΟΤΙΚΟ
ΔΥΝΑΜΙΚΟΤΗΤΑ ΣΕ ΚΑΤΑΛΥΜΑΤΑ 4 ΑΤ	250 ΣΥΝ
ΔΙΚΤΥΟ ΥΔΡΕΥΣΗΣ	ΝΑΙ
ΔΙΚΤΥΟ ΑΠΟΧΕΤΕΥΣΗΣ	ΟΧΙ
ΔΙΚΤΥΟ ΗΛΕΚΤΡΟΔΟΤΗΣΗΣ	ΟΧΙ
ΔΙΚΤΥΟ ΕΠΙΚΟΙΝΩΝΙΩΝ	ΟΧΙ
ΚΟΙΝΟΧΡΗΣΤΟΙ ΧΩΡΟΙ ΥΓΙΕΙΝΗΣ	ΑΠΟΔΥΤΗΡΙΑ 45 ΤΜ ΜΕ ΤΟΥΑΛΕΤΑ
ΧΩΡΟΙ ΑΠΟΘΗΚΕΥΣΗΣ ΑΛΛΕΣ ΧΡΗΣΕΙΣ	ΟΧΙ
ΠΑΡΑΤΗΡΗΣΕΙΣ ΙΔΙΑ ΠΕΡΙΟΧΗ: 1. ΔΗΜΟΤΙΚΟ ΣΧΟΛΕΙΟ ΕΚΤΑΣΗΣ 5 ΣΤΡΕΜΜΑΤΩΝ 2 ΠΛΑΤΕΙΑ ΕΚΤΑΣΗΣ 600 ΤΜ ΜΟΝΟ ΧΟΡΤΑΡΙ 3. ΠΛΑΤΑΝΙΑ ΕΚΤΑΣΗΣ 1 ΣΤΡΕΜ. ΥΔΡΕΥΣΗ ΚΟΙΝΟΧΡ. ΤΟΥΑΛΕΤΕΣ, ΗΛ/ΣΗ, ΠΡΟΣΒΑΣΗ ΑΠΟ ΑΓ.ΑΝΑΣΤΑΣΙΟ	

3 ΓΗΠΕΔΟ ΣΑΡΑΒΑΛΙΟΥ	
ΘΕΣΗ	ΣΑΡΑΒΑΛΙ
ΙΔΙΟΚΤΗΤΗΣ	ΔΗΜΟΣ ΠΑΤΡΕΩΝ
ΧΡΗΣΗ ΤΟΥ ΧΩΡΟΥ ΠΡΟΣΕΙΣΜΙΚΑ	ΓΗΠΕΔΟ
ΜΕΙΚΤΗ ΣΥΝΟΛΙΚΗ ΕΠΙΦΑΝΕΙΑ	7000 Τ.Μ
ΧΡΗΣΗ ΧΩΡΟΥ ΜΕΤΑΣΕΙΣΜΙΚΑ	ΥΠΟΔΟΧΗ ΚΑΙ ΔΙΑΒ.ΠΛΗΝΕΤΩΝ
ΠΡΟΣΒΑΣΗ	ΟΔΟΣ ΣΤΑΔΙΟΥ ΠΑΡΑΠΛΕΥΡΩΣ ΠΕΡΙΜΕΤΡΙΚΗΣ
ΔΥΝΑΜΙΚΟΤΗΤΑ ΣΕ ΚΑΤΑΛΥΜΑΤΑ 4 ΑΤ	150
ΔΙΚΤΥΟ ΥΔΡΕΥΣΗΣ	ΝΑΙ
ΔΙΚΤΥΟ ΑΠΟΧΕΤΕΥΣΗΣ	ΟΧΙ
ΔΙΚΤΥΟ ΗΛΕΚΤΡΟΔΟΤΗΣΗΣ	ΝΑΙ
ΔΙΚΤΥΟ ΕΠΙΚΟΙΝΩΝΙΩΝ	ΟΧΙ
ΚΟΙΝΟΧΡΗΣΤΟΙ ΧΩΡΟΙ ΥΓΙΕΙΝΗΣ	ΑΠΟΔΥΤΗΡΙΑ ΜΙΑ ΤΟΥΑΛΕΤΑ
ΧΩΡΟΙ ΑΠΟΘΗΚΕΥΣΗΣ ΑΛΛΕΣ ΧΡΗΣΕΙΣ	ΑΠΟΔΥΤΗΡΙΑ
ΠΑΡΑΤΗΡΗΣΕΙΣ	
1. ΠΕΡΙΒΑΛΛΟΝ ΧΩΡΟΣ ΕΚΚΛΗΣΙΑΣ ΑΓ. ΝΙΚΟΛΑΟΥ ΕΚΤΑΣΗΣ 2 ΣΤΡΕΜ.ΥΔΡΕΥΣΗ, ΧΩΡΟΙ ΥΓΙΕΙΝΗΣ	
2. ΠΛΑΤΕΙΑ ΚΕΦΑΛΟΒΡΥΣΟΥ ΕΚΤΑΣΗΣ 1 ΣΤΡΕΜ.	

4 ΓΗΠΕΔΟ ΡΙΟΥ	
ΘΕΣΗ	ΡΙΟΝ
ΙΔΙΟΚΤΗΤΗΣ	ΔΗΜΟΣ ΠΑΤΡΕΩΝ
ΧΡΗΣΗ ΤΟΥ ΧΩΡΟΥ ΠΡΟΣΕΙΣΜΙΚΑ	ΓΗΠΕΔΟ
ΜΕΙΚΤΗ ΣΥΝΟΛΙΚΗ ΕΠΙΦΑΝΕΙΑ	3600 ΤΜ
ΧΡΗΣΗ ΧΩΡΟΥ ΜΕΤΑΣΕΙΣΜΙΚΑ	ΥΠΟΔΟΧΗ ΚΑΙ ΔΙΑΒ.ΠΛΗΓΕΝΤΩΝ
ΠΡΟΣΒΑΣΗ	
ΔΥΝΑΜΙΚΟΤΗΤΑ ΣΕ ΚΑΤΑΛΥΜΑΤΑ 4 ΑΤ	90
ΔΙΚΤΥΟ ΥΔΡΕΥΣΗΣ	ΝΑΙ
ΔΙΚΤΥΟ ΑΠΟΧΕΤΕΥΣΗΣ	ΟΧΙ (ΜΟΝΟ ΒΟΘΡΟΣ)
ΔΙΚΤΥΟ ΗΛΕΚΤΡΟΔΟΤΗΣΗΣ	ΝΑΙ
ΔΙΚΤΥΟ ΕΠΙΚΟΙΝΩΝΙΩΝ	ΝΑΙ
ΚΟΙΝΟΧΡΗΣΤΟΙ ΧΩΡΟΙ ΥΓΙΕΙΝΗΣ	ΑΠΟΔΥΤΗΡΙΑ ΤΟΥΑΛΕΤΑ
ΧΩΡΟΙ ΑΠΟΘΗΚΕΥΣΗΣ ΑΛΛΕΣ ΧΡΗΣΕΙΣ	ΝΑΙ
ΠΑΡΑΤΗΡΗΣΕΙΣ 1. ΔΗΜΟΤΙΟ,ΓΥΜΝΑΣΙΟ,ΛΥΚΕΙΟ ΚΑΤΩΘΕΝ ΓΗΠΕΔΟΥ	

5 Το ΠΑΜΠΕΛΟΠΟΝΝΗΣΙΑΚΟ ΣΤΑΔΙΟ που βρίσκεται στην περιοχή Κουκούλι Πατρών

6 Η ΠΕΡΙΟΧΗ ΤΗΣ ΠΑΝΕΠΙΣΤΗΜΙΟΥΠΟΛΗΣ

7 Ο ΧΩΡΟΣ ΤΟΥ Τ.Ε.Ι. ΔΥΤΙΚΗΣ ΕΛΛΑΔΑΣ

II. Δήμος Αιγιάλειας

ΔΗΜΟΤΙΚΕΣ ΥΠΟΔΟΜΕΣ				
ΑΝΟΙΧΤΕΣ ΠΕΡΙΟΧΕΣ				
Α/Α	ΠΕΡΙΟΧΗ	ΟΔΟΣ	ΤΟΠΙΚΗ ΚΟΙΝΟΤΗΤΑ	ΑΡΙΘ. ΑΤΟΜΩΝ
1.	ΔΗΜΟΤΙΚΟ ΕΘΝΙΚΟ ΑΝΟΙΚΤΟ ΣΤΑΔΙΟ ΑΙΓΙΟΥ	ΑΧΙΛΛΕΩΣ & ΟΘΩΝΟΣ ΤΚ 25100	ΑΙΓΙΟΥ	
2.	ΠΛΑΤΕΙΑ ΑΝΟΙΚΤΟΥ ΘΕΑΤΡΟΥ	ΒΑΛΙΜΗΤΙΚΑ	ΑΙΓΙΟΥ	
3.	ΓΗΠΕΔΟ Τ.Κ. ΤΕΜΕΝΗΣ	ΤΕΜΕΝΗ	ΑΙΓΙΟΥ	
4.	ΔΗΜΟΤΙΚΟ ΣΤΑΔΙΟ «ΔΗΜΗΤΡΟΠΟΥΛΟΣ»	ΔΗΜΗΤΡΟΠΟΥΛΟΥ	ΣΥΜΠΟΛΙΤΕΙΑΣ	
5.	ΔΗΜΟΤΙΚΟ ΣΤΑΔΙΟ ΑΒΥΘΟΥ	ΑΒΥΘΟΣ	ΣΥΜΠΟΛΙΤΕΙΑΣ	
6.	ΔΗΜΟΤΙΚΟ ΣΤΑΔΙΟ ΣΕΛΙΑΝΙΤΙΚΩΝ 5Χ5	ΣΕΛΙΑΝΙΤΙΚΑ	ΣΥΜΠΟΛΙΤΕΙΑΣ	
7.	ΔΗΜΟΤΙΚΟ ΣΤΑΔΙΟ ΔΙΑΚΟΠΤΟΥ	ΔΙΑΚΟΠΤΟΥ	ΔΙΑΚΟΠΤΟΥ	
8.	ΔΗΜΟΤΙΚΟ ΣΤΑΔΙΟ ΡΟΔΙΑΣ	ΡΟΔΙΑΣ	ΔΙΑΚΟΠΤΟΥ	
9.	ΔΗΜΟΤΙΚΟ ΣΤΑΔΙΟ ΑΙΓΕΙΡΑΣ	ΑΙΓΕΙΡΑΣ	ΑΙΓΕΙΡΑΣ	
10.	ΠΛΑΤΕΙΑ ΑΙΓΕΙΡΑΣ	ΑΙΓΕΙΡΑ	ΑΙΓΕΙΡΑΣ	
11.	ΓΗΠΕΔΟ ΑΚΡΑΤΑΣ 5Χ5	ΑΚΡΑΤΑ	ΑΚΡΑΤΑΣ	
12.	ΔΗΜΟΤΙΚΟ ΣΤΑΔΙΟ ΑΚΡΑΤΑΣ	ΑΚΡΑΤΑ	ΑΚΡΑΤΑΣ	
13.	ΠΛΑΤΕΙΑ ΠΑΡΑΛΙΑΣ ΣΥΛΙΒΑΙΝΑΣ-ΑΚΡΑΤΑ	ΑΚΡΑΤΑ	ΑΚΡΑΤΑΣ	
14.	ΠΛΑΤΕΙΑ ΚΡΑΘΙΟΥ	ΚΡΑΘΙΟ	ΚΡΑΘΙΟ	
15.	ΠΛΑΤΕΙΑ ΚΡΑΘΙΟΥ (ΜΕ ΧΩΜΑ)	ΚΡΑΘΙΑ	ΚΡΑΘΙΟ	
16.	ΔΗΜΟΤΙΚΟ ΣΤΑΔΙΟ ΚΑΜΑΡΩΝ	ΚΑΜΑΡΕΣ	ΕΡΙΝΕΟΣ	
ΚΛΕΙΣΤΕΣ ΠΕΡΙΟΧΕΣ				
1.	ΔΗΜΟΤΙΚΟ ΚΛΕΙΣΤΟ ΓΥΜΝΑΣΤΗΡΙΟ ΑΙΓΙΟΥ	ΑΙΔΗΨΟΥ	ΑΙΓΙΟΥ	
2.	ΠΟΛΙΤΙΣΤΙΚΟ ΚΕΝΤΡΟ	ΝΙΚΟΛΑΟΥ ΠΛΑΣΤΗΡΑ	ΑΙΓΙΟΥ	
3.	ΠΑΛΙΟΣ ΣΤΑΘΜΟΣ ΚΡΑΘΙΟ ΚΑΤΩ ΑΚΡΑΤΑ	ΚΡΑΘΙΟ ΚΑΤΩ ΑΚΡΑΤΑ	ΑΚΡΑΤΑΣ	
4.	ΚΛΕΙΣΤΟ ΓΥΜΝΑΣΤΗΡΙΟ ΕΡΙΝΕΟΥ	ΕΡΙΝΕΟΣ	ΕΡΙΝΕΟΣ	
5.	ΚΛΕΙΣΤΟ ΓΥΜΝΑΣΤΗΡΙΟ ΑΚΡΑΤΑΣ	ΑΚΡΑΤΑ	ΑΚΡΑΤΑΣ	

III. Δήμος Καλαβρύτων

1 ΠΡΩΗΝ ΔΗΜΑΡΧΕΙΟ ΑΡΟΑΝΕΙΑΣ	
ΘΕΣΗ	ΑΡΟΑΝΕΙΑ
ΙΔΙΟΚΤΗΤΗΣ	ΔΗΜΟΣ
ΧΡΗΣΗ ΤΟΥ ΧΩΡΟΥ ΠΡΟΣΕΙΣΜΙΚΑ	ΠΡΩΗΝ ΔΗΜΑΡΧΕΙΟ
ΜΕΙΚΤΗ ΣΥΝΟΛΙΚΗ ΕΠΙΦΑΝΕΙΑ	250 Τ.Μ ΚΛΕΙΣΤΟΣ ΧΩΡΟΣ ΚΑΙ 2000 ΤΜ ΑΝΟΙΚΤΟΣ
ΧΡΗΣΗ ΧΩΡΟΥ ΜΕΤΑΣΕΙΣΜΙΚΑ	ΥΠΟΔΟΧΗ-ΔΙΑΒΙΩΣΗ ΠΛΗΓΕΝΤΩΝ
ΠΡΟΣΒΑΣΗ	
ΔΥΝΑΜΙΚΟΤΗΤΑ ΣΕ ΚΑΤΑΛΥΜΑΤΑ 4 ΑΤ	50
ΔΙΚΤΥΟ ΥΔΡΕΥΣΗΣ	ΝΑΙ
ΔΙΚΤΥΟ ΑΠΟΧΕΤΕΥΣΗΣ	ΝΑΙ
ΔΙΚΤΥΟ ΗΛΕΚΤΡΟΔΟΤΗΣΗΣ	ΝΑΙ
ΔΙΚΤΥΟ ΕΠΙΚΟΙΝΩΝΙΩΝ	ΝΑΙ
ΚΟΙΝΟΧΡΗΣΤΟΙ ΧΩΡΟΙ ΥΓΙΕΙΝΗΣ	
ΧΩΡΟΙ ΑΠΟΘΗΚΕΥΣΗΣ ΑΛΛΕΣ ΧΡΗΣΕΙΣ	ΝΑΙ
ΠΑΡΑΤΗΡΗΣΕΙΣ	

2 ΧΩΡΟΣ ΕΜΠΟΡΟΠΑΝΗΓΥΡΙΣ	
ΘΕΣΗ	ΚΛΕΙΤΟΡΙΑ
ΙΔΙΟΚΤΗΤΗΣ	ΔΗΜΟΣ
ΧΡΗΣΗ ΤΟΥ ΧΩΡΟΥ ΠΡΟΣΕΙΣΜΙΚΑ	ΧΩΡΟΣ ΕΜΠΟΡΟΠΑΝΥΓΗΡΗΣ
ΜΕΙΚΤΗ ΣΥΝΟΛΙΚΗ ΕΠΙΦΑΝΕΙΑ	2000 ΤΜ ΑΝΟΙΚΤΟΣ
ΧΡΗΣΗ ΧΩΡΟΥ ΜΕΤΑΣΕΙΣΜΙΚΑ	ΥΠΟΔΟΧΗ-ΔΙΑΒΙΩΣΗ ΠΛΗΓΕΝΤΩΝ
ΠΡΟΣΒΑΣΗ	
ΔΥΝΑΜΙΚΟΤΗΤΑ ΣΕ ΚΑΤΑΛΥΜΑΤΑ 4 ΑΤ	50
ΔΙΚΤΥΟ ΥΔΡΕΥΣΗΣ	ΝΑΙ
ΔΙΚΤΥΟ ΑΠΟΧΕΤΕΥΣΗΣ	ΟΧΙ
ΔΙΚΤΥΟ ΗΛΕΚΤΡΟΔΟΤΗΣΗΣ	ΝΑΙ
ΔΙΚΤΥΟ ΕΠΙΚΟΙΝΩΝΙΩΝ	ΝΑΙ
ΚΟΙΝΟΧΡΗΣΤΟΙ ΧΩΡΟΙ ΥΓΙΕΙΝΗΣ	
ΧΩΡΟΙ ΑΠΟΘΗΚΕΥΣΗΣ ΑΛΛΕΣ ΧΡΗΣΕΙΣ	ΟΧΙ
ΠΑΡΑΤΗΡΗΣΕΙΣ	

3 ΕΘΝΙΚΟ ΣΤΑΔΙΟ ΚΑΛΑΒΡΥΤΩΝ	
ΘΕΣΗ	ΚΑΛΑΒΡΥΤΑ
ΙΔΙΟΚΤΗΤΗΣ	ΔΗΜΟΣ
ΧΡΗΣΗ ΤΟΥ ΧΩΡΟΥ ΠΡΟΣΕΙΣΜΙΚΑ	ΣΤΑΔΙΟ ΑΝΟΙΚΤΟ
ΜΕΙΚΤΗ ΣΥΝΟΛΙΚΗ ΕΠΙΦΑΝΕΙΑ	6,000 ΤΜ ΑΝΟΙΚΤΟΣ

ΧΡΗΣΗ ΧΩΡΟΥ ΜΕΤΑΣΕΙΣΜΙΚΑ	ΥΠΟΔΟΧΗ-ΔΙΑΒΙΩΣΗ ΠΛΗΓΕΝΤΩΝ
ΠΡΟΣΒΑΣΗ	
ΔΥΝΑΜΙΚΟΤΗΤΑ ΣΕ ΚΑΤΑΛΥΜΑΤΑ 4 ΑΤ	150
ΔΙΚΤΥΟ ΥΔΡΕΥΣΗΣ	ΝΑΙ
ΔΙΚΤΥΟ ΑΠΟΧΕΤΕΥΣΗΣ	ΝΑΙ
ΔΙΚΤΥΟ ΗΛΕΚΤΡΟΔΟΤΗΣΗΣ	ΝΑΙ
ΔΙΚΤΥΟ ΕΠΙΚΟΙΝΩΝΙΩΝ	ΝΑΙ
ΚΟΙΝΟΧΡΗΣΤΟΙ ΧΩΡΟΙ ΥΓΙΕΙΝΗΣ	
ΧΩΡΟΙ ΑΠΟΘΗΚΕΥΣΗΣ ΑΛΛΕΣ ΧΡΗΣΕΙΣ	500 ΤΜ
ΠΑΡΑΤΗΡΗΣΕΙΣ	

4	ΛΥΚΕΙΟ ΠΑΪΩΝ
ΘΕΣΗ	ΔΑΦΝΗ
ΙΔΙΟΚΤΗΤΗΣ	ΔΗΜΟΣ
ΧΡΗΣΗ ΤΟΥ ΧΩΡΟΥ ΠΡΟΣΕΙΣΜΙΚΑ	
ΜΕΙΚΤΗ ΣΥΝΟΛΙΚΗ ΕΠΙΦΑΝΕΙΑ	400 ΤΜ ΚΛΕΙΣΤΟΣ ΧΩΡΟΣ ΚΑΙ 1500 ΤΜ ΑΝΟΙΚΤΟΣ ΠΡΟΑΥΛΕΙΟΣ
ΧΡΗΣΗ ΧΩΡΟΥ ΜΕΤΑΣΕΙΣΜΙΚΑ	ΥΠΟΔΟΧΗ-ΔΙΑΒΙΩΣΗ ΠΛΗΓΕΝΤΩΝ
ΠΡΟΣΒΑΣΗ	
ΔΥΝΑΜΙΚΟΤΗΤΑ ΣΕ ΚΑΤΑΛΥΜΑΤΑ 4 ΑΤ	35
ΔΙΚΤΥΟ ΥΔΡΕΥΣΗΣ	ΝΑΙ
ΔΙΚΤΥΟ ΑΠΟΧΕΤΕΥΣΗΣ	ΝΑΙ
ΔΙΚΤΥΟ ΗΛΕΚΤΡΟΔΟΤΗΣΗΣ	ΝΑΙ
ΔΙΚΤΥΟ ΕΠΙΚΟΙΝΩΝΙΩΝ	ΝΑΙ
ΚΟΙΝΟΧΡΗΣΤΟΙ ΧΩΡΟΙ ΥΓΙΕΙΝΗΣ	
ΧΩΡΟΙ ΑΠΟΘΗΚΕΥΣΗΣ ΑΛΛΕΣ ΧΡΗΣΕΙΣ	ΝΑΙ
ΠΑΡΑΤΗΡΗΣΕΙΣ	

IV. Δήμος Δυτικής Αχαΐας

1 ΑΝΟΙΚΤΟ ΓΗΠΕΔΟ ΛΑΠΑ	
ΘΕΣΗ	ΣΑΓΕΪΚΑ
ΙΔΙΟΚΤΗΤΗΣ	ΔΗΜΟΣ
ΧΡΗΣΗ ΤΟΥ ΧΩΡΟΥ ΠΡΟΣΕΙΣΜΙΚΑ	ΑΝΟΙΚΤΟ ΓΗΠΕΔΟ
ΜΕΙΚΤΗ ΣΥΝΟΛΙΚΗ ΕΠΙΦΑΝΕΙΑ	6,000 Τ.Μ.
ΧΡΗΣΗ ΧΩΡΟΥ ΜΕΤΑΣΕΙΣΜΙΚΑ	ΥΠΟΔΟΧΗ-ΔΙΑΒΙΩΣΗ ΠΛΗΓΕΝΤΩΝ
ΠΡΟΣΒΑΣΗ	
ΔΥΝΑΜΙΚΟΤΗΤΑ ΣΕ ΚΑΤΑΛΥΜΑΤΑ 4 ΑΤ	150
ΔΙΚΤΥΟ ΥΔΡΕΥΣΗΣ	ΝΑΙ
ΔΙΚΤΥΟ ΑΠΟΧΕΤΕΥΣΗΣ	ΝΑΙ
ΔΙΚΤΥΟ ΗΛΕΚΤΡΟΔΟΤΗΣΗΣ	ΝΑΙ
ΔΙΚΤΥΟ ΕΠΙΚΟΙΝΩΝΙΩΝ	ΝΑΙ
ΚΟΙΝΟΧΡΗΣΤΟΙ ΧΩΡΟΙ ΥΓΙΕΙΝΗΣ	ΝΑΙ
ΧΩΡΟΙ ΑΠΟΘΗΚΕΥΣΗΣ ΑΛΛΕΣ ΧΡΗΣΕΙΣ	50 ΤΜ ΑΠΟΔΥΤΗΡΙΑ
ΠΑΡΑΤΗΡΗΣΕΙΣ	

2 ΑΝΟΙΚΤΟ ΓΗΠΕΔΟ Κ. ΑΧΑΪΑΣ	
ΘΕΣΗ	ΚΟΜΒΟΣ Κ. ΑΧΑΪΑΣ ΜΕ Ε.Ο
ΙΔΙΟΚΤΗΤΗΣ	ΔΗΜΟΣ
ΧΡΗΣΗ ΤΟΥ ΧΩΡΟΥ ΠΡΟΣΕΙΣΜΙΚΑ	ΑΝΟΙΚΤΟ ΓΗΠΕΔΟ
ΜΕΙΚΤΗ ΣΥΝΟΛΙΚΗ ΕΠΙΦΑΝΕΙΑ	6,000 Τ.Μ
ΧΡΗΣΗ ΧΩΡΟΥ ΜΕΤΑΣΕΙΣΜΙΚΑ	ΥΠΟΔΟΧΗ-ΔΙΑΒΙΩΣΗ ΠΛΗΓΕΝΤΩΝ
ΠΡΟΣΒΑΣΗ	
ΔΥΝΑΜΙΚΟΤΗΤΑ ΣΕ ΚΑΤΑΛΥΜΑΤΑ 4 ΑΤ	150
ΔΙΚΤΥΟ ΥΔΡΕΥΣΗΣ	ΝΑΙ
ΔΙΚΤΥΟ ΑΠΟΧΕΤΕΥΣΗΣ	ΝΑΙ
ΔΙΚΤΥΟ ΗΛΕΚΤΡΟΔΟΤΗΣΗΣ	ΝΑΙ
ΔΙΚΤΥΟ ΕΠΙΚΟΙΝΩΝΙΩΝ	ΝΑΙ
ΚΟΙΝΟΧΡΗΣΤΟΙ ΧΩΡΟΙ ΥΓΙΕΙΝΗΣ	ΝΑΙ
ΧΩΡΟΙ ΑΠΟΘΗΚΕΥΣΗΣ ΑΛΛΕΣ ΧΡΗΣΕΙΣ	80 ΤΜ ΑΠΟΔΥΤΗΡΙΑ
ΠΑΡΑΤΗΡΗΣΕΙΣ	

3 ΚΛΕΙΣΤΟ ΓΥΜΝΑΣΤΗΡΙΟ ΔΗΜΟΥ Κ.ΑΧΑΪΑΣ	
ΘΕΣΗ	Κ.ΑΧΑΙΑ
ΙΔΙΟΚΤΗΤΗΣ	ΔΗΜΟΣ
ΧΡΗΣΗ ΤΟΥ ΧΩΡΟΥ ΠΡΟΣΕΙΣΜΙΚΑ	ΚΛΕΙΣΤΟ ΓΥΜΝΑΣΤΗΡΙΟ
ΜΕΙΚΤΗ ΣΥΝΟΛΙΚΗ ΕΠΙΦΑΝΕΙΑ	450 Τ.Μ
ΧΡΗΣΗ ΧΩΡΟΥ ΜΕΤΑΣΕΙΣΜΙΚΑ	ΥΠΟΔΟΧΗ-ΔΙΑΒΙΩΣΗ ΠΛΗΓΕΝΤΩΝ

ΠΡΟΣΒΑΣΗ	
ΔΥΝΑΜΙΚΟΤΗΤΑ ΣΕ ΚΑΤΑΛΥΜΑΤΑ 4 ΑΤ	ΣΤΕΓΑΣΜΕΝΟ
ΔΙΚΤΥΟ ΥΔΡΕΥΣΗΣ	ΝΑΙ
ΔΙΚΤΥΟ ΑΠΟΧΕΤΕΥΣΗΣ	ΝΑΙ
ΔΙΚΤΥΟ ΗΛΕΚΤΡΟΔΟΤΗΣΗΣ	ΝΑΙ
ΔΙΚΤΥΟ ΕΠΙΚΟΙΝΩΝΙΩΝ	ΝΑΙ
ΚΟΙΝΟΧΡΗΣΤΟΙ ΧΩΡΟΙ ΥΓΙΕΙΝΗΣ	ΝΑΙ
ΧΩΡΟΙ ΑΠΟΘΗΚΕΥΣΗΣ ΑΛΛΕΣ ΧΡΗΣΕΙΣ	50 ΤΜ ΑΠΟΔΥΤΗΡΙΑ
ΠΑΡΑΤΗΡΗΣΕΙΣ	

4	ΓΗΠΕΔΟ ΛΟΥΣΙΚΩΝ
ΘΕΣΗ	ΛΟΥΣΙΚΑ
ΙΔΙΟΚΤΗΤΗΣ	ΔΗΜΟΣ
ΧΡΗΣΗ ΤΟΥ ΧΩΡΟΥ ΠΡΟΣΕΙΣΜΙΚΑ	ΓΗΠΕΔΟ ΠΟΔΟΣΦΑΙΡΟΥ
ΜΕΙΚΤΗ ΣΥΝΟΛΙΚΗ ΕΠΙΦΑΝΕΙΑ	6,000 Τ.Μ
ΧΡΗΣΗ ΧΩΡΟΥ ΜΕΤΑΣΕΙΣΜΙΚΑ	ΥΠΟΔΟΧΗ-ΔΙΑΒΙΩΣΗ ΠΛΗΓΕΝΤΩΝ
ΠΡΟΣΒΑΣΗ	
ΔΥΝΑΜΙΚΟΤΗΤΑ ΣΕ ΚΑΤΑΛΥΜΑΤΑ 4 ΑΤ	150
ΔΙΚΤΥΟ ΥΔΡΕΥΣΗΣ	ΝΑΙ
ΔΙΚΤΥΟ ΑΠΟΧΕΤΕΥΣΗΣ	ΝΑΙ
ΔΙΚΤΥΟ ΗΛΕΚΤΡΟΔΟΤΗΣΗΣ	ΝΑΙ
ΔΙΚΤΥΟ ΕΠΙΚΟΙΝΩΝΙΩΝ	ΝΑΙ
ΚΟΙΝΟΧΡΗΣΤΟΙ ΧΩΡΟΙ ΥΓΙΕΙΝΗΣ	ΝΑΙ
ΧΩΡΟΙ ΑΠΟΘΗΚΕΥΣΗΣ ΑΛΛΕΣ ΧΡΗΣΕΙΣ	50 ΤΜ ΑΠΟΔΥΤΗΡΙΑ
ΠΑΡΑΤΗΡΗΣΕΙΣ	

5	ΔΗΜΟΤΙΚΟ ΚΑΤΑΣΤΗΜΑ ΛΟΥΣΙΚΩΝ
ΘΕΣΗ	ΛΟΥΣΙΚΑ
ΙΔΙΟΚΤΗΤΗΣ	ΔΗΜΟΣ
ΧΡΗΣΗ ΤΟΥ ΧΩΡΟΥ ΠΡΟΣΕΙΣΜΙΚΑ	
ΜΕΙΚΤΗ ΣΥΝΟΛΙΚΗ ΕΠΙΦΑΝΕΙΑ	
ΧΡΗΣΗ ΧΩΡΟΥ ΜΕΤΑΣΕΙΣΜΙΚΑ	ΥΠΟΔΟΧΗ-ΔΙΑΒΙΩΣΗ ΠΛΗΓΕΝΤΩΝ
ΠΡΟΣΒΑΣΗ	
ΔΥΝΑΜΙΚΟΤΗΤΑ ΣΕ ΚΑΤΑΛΥΜΑΤΑ 4 ΑΤ	
ΔΙΚΤΥΟ ΥΔΡΕΥΣΗΣ	ΝΑΙ
ΔΙΚΤΥΟ ΑΠΟΧΕΤΕΥΣΗΣ	ΝΑΙ
ΔΙΚΤΥΟ ΗΛΕΚΤΡΟΔΟΤΗΣΗΣ	ΝΑΙ
ΔΙΚΤΥΟ ΕΠΙΚΟΙΝΩΝΙΩΝ	ΝΑΙ
ΚΟΙΝΟΧΡΗΣΤΟΙ ΧΩΡΟΙ ΥΓΙΕΙΝΗΣ	ΝΑΙ
ΧΩΡΟΙ ΑΠΟΘΗΚΕΥΣΗΣ ΑΛΛΕΣ ΧΡΗΣΕΙΣ	

ΠΑΡΑΤΗΡΗΣΕΙΣ	
--------------	--

6 ΔΗΜΟΤΙΚΟ ΚΑΤΑΣΤΗΜΑ ΣΑΓΕΪΚΩΝ	
ΘΕΣΗ	ΣΑΓΕΪΚΑ
ΙΔΙΟΚΤΗΤΗΣ	ΔΗΜΟΣ
ΧΡΗΣΗ ΤΟΥ ΧΩΡΟΥ ΠΡΟΣΕΙΣΜΙΚΑ	ΠΡΩΗΝ ΔΗΜ.ΚΑΤΑΣΤΗΜΑ
ΜΕΙΚΤΗ ΣΥΝΟΛΙΚΗ ΕΠΙΦΑΝΕΙΑ	
ΧΡΗΣΗ ΧΩΡΟΥ ΜΕΤΑΣΕΙΣΜΙΚΑ	ΥΠΟΔΟΧΗ-ΔΙΑΒΙΩΣΗ ΠΛΗΓΕΝΤΩΝ
ΠΡΟΣΒΑΣΗ	
ΔΥΝΑΜΙΚΟΤΗΤΑ ΣΕ ΚΑΤΑΛΥΜΑΤΑ 4 ΑΤ	
ΔΙΚΤΥΟ ΥΔΡΕΥΣΗΣ	ΝΑΙ
ΔΙΚΤΥΟ ΑΠΟΧΕΤΕΥΣΗΣ	ΝΑΙ
ΔΙΚΤΥΟ ΗΛΕΚΤΡΟΔΟΤΗΣΗΣ	ΝΑΙ
ΔΙΚΤΥΟ ΕΠΙΚΟΙΝΩΝΙΩΝ	ΝΑΙ
ΚΟΙΝΟΧΡΗΣΤΟΙ ΧΩΡΟΙ ΥΓΙΕΙΝΗΣ	ΝΑΙ
ΧΩΡΟΙ ΑΠΟΘΗΚΕΥΣΗΣ ΑΛΛΕΣ ΧΡΗΣΕΙΣ	
ΠΑΡΑΤΗΡΗΣΕΙΣ	

7 ΔΗΜΟΤΙΚΟ ΚΑΤΑΣΤΗΜΑ ΛΑΠΑ	
ΘΕΣΗ	ΛΑΠΑ
ΙΔΙΟΚΤΗΤΗΣ	ΔΗΜΟΣ
ΧΡΗΣΗ ΤΟΥ ΧΩΡΟΥ ΠΡΟΣΕΙΣΜΙΚΑ	
ΜΕΙΚΤΗ ΣΥΝΟΛΙΚΗ ΕΠΙΦΑΝΕΙΑ	
ΧΡΗΣΗ ΧΩΡΟΥ ΜΕΤΑΣΕΙΣΜΙΚΑ	ΥΠΟΔΟΧΗ-ΔΙΑΒΙΩΣΗ ΠΛΗΓΕΝΤΩΝ
ΠΡΟΣΒΑΣΗ	
ΔΥΝΑΜΙΚΟΤΗΤΑ ΣΕ ΚΑΤΑΛΥΜΑΤΑ 4 ΑΤ	
ΔΙΚΤΥΟ ΥΔΡΕΥΣΗΣ	ΝΑΙ
ΔΙΚΤΥΟ ΑΠΟΧΕΤΕΥΣΗΣ	ΝΑΙ
ΔΙΚΤΥΟ ΗΛΕΚΤΡΟΔΟΤΗΣΗΣ	ΝΑΙ
ΔΙΚΤΥΟ ΕΠΙΚΟΙΝΩΝΙΩΝ	ΝΑΙ
ΚΟΙΝΟΧΡΗΣΤΟΙ ΧΩΡΟΙ ΥΓΙΕΙΝΗΣ	ΝΑΙ
ΧΩΡΟΙ ΑΠΟΘΗΚΕΥΣΗΣ ΑΛΛΕΣ ΧΡΗΣΕΙΣ	
ΠΑΡΑΤΗΡΗΣΕΙΣ	

8 ΚΛΕΙΣΤΑ ΣΧΟΛΕΙΑ	
ΘΕΣΗ	ΚΡΙΝΟΣ – ΕΛΑΙΟΧΩΡΙ-ΛΑΠΑ
ΙΔΙΟΚΤΗΤΗΣ	ΔΗΜΟΣ
ΧΡΗΣΗ ΤΟΥ ΧΩΡΟΥ ΠΡΟΣΕΙΣΜΙΚΑ	
ΜΕΙΚΤΗ ΣΥΝΟΛΙΚΗ ΕΠΙΦΑΝΕΙΑ	
ΧΡΗΣΗ ΧΩΡΟΥ ΜΕΤΑΣΕΙΣΜΙΚΑ	ΥΠΟΔΟΧΗ-ΔΙΑΒΙΩΣΗ ΠΛΗΓΕΝΤΩΝ

ΠΡΟΣΒΑΣΗ	
ΔΥΝΑΜΙΚΟΤΗΤΑ ΣΕ ΚΑΤΑΛΥΜΑΤΑ 4 ΑΤ	
ΔΙΚΤΥΟ ΥΔΡΕΥΣΗΣ	ΝΑΙ
ΔΙΚΤΥΟ ΑΠΟΧΕΤΕΥΣΗΣ	ΝΑΙ
ΔΙΚΤΥΟ ΗΛΕΚΤΡΟΔΟΤΗΣΗΣ	ΝΑΙ
ΔΙΚΤΥΟ ΕΠΙΚΟΙΝΩΝΙΩΝ	ΝΑΙ
ΚΟΙΝΟΧΡΗΣΤΟΙ ΧΩΡΟΙ ΥΓΙΕΙΝΗΣ	ΝΑΙ
ΧΩΡΟΙ ΑΠΟΘΗΚΕΥΣΗΣ ΑΛΛΕΣ ΧΡΗΣΕΙΣ	
ΠΑΡΑΤΗΡΗΣΕΙΣ	

V. Δήμος Ερυμάνθου

1 ΔΗΜΟΤΙΚΟ ΓΗΠΕΔΟ ΧΑΛΑΝΔΡΙΤΣΑΣ	
ΘΕΣΗ	ΧΑΛΑΝΔΡΙΤΣΑ
ΙΔΙΟΚΤΗΤΗΣ	ΔΗΜΟΣ
ΧΡΗΣΗ ΤΟΥ ΧΩΡΟΥ ΠΡΟΣΕΙΣΜΙΚΑ	ΓΗΠΕΔΟ ΠΟΔΟΣΦΑΙΡΟΥ
ΜΕΙΚΤΗ ΣΥΝΟΛΙΚΗ ΕΠΙΦΑΝΕΙΑ	6000 ΤΜ
ΧΡΗΣΗ ΧΩΡΟΥ ΜΕΤΑΣΕΙΣΜΙΚΑ	ΥΠΟΔΟΧΗ-ΔΙΑΒΙΩΣΗ ΠΛΗΓΕΝΤΩΝ
ΠΡΟΣΒΑΣΗ	
ΔΥΝΑΜΙΚΟΤΗΤΑ ΣΕ ΚΑΤΑΛΥΜΑΤΑ 4 ΑΤ	150
ΔΙΚΤΥΟ ΥΔΡΕΥΣΗΣ	ΝΑΙ
ΔΙΚΤΥΟ ΑΠΟΧΕΤΕΥΣΗΣ	ΝΑΙ
ΔΙΚΤΥΟ ΗΛΕΚΤΡΟΔΟΤΗΣΗΣ	ΝΑΙ
ΔΙΚΤΥΟ ΕΠΙΚΟΙΝΩΝΙΩΝ	ΝΑΙ
ΚΟΙΝΟΧΡΗΣΤΟΙ ΧΩΡΟΙ ΥΓΙΕΙΝΗΣ	ΝΑΙ
ΧΩΡΟΙ ΑΠΟΘΗΚΕΥΣΗΣ ΑΛΛΕΣ ΧΡΗΣΕΙΣ	ΑΠΟΔΥΤΗΡΙΑ 50 ΤΜ
ΠΑΡΑΤΗΡΗΣΕΙΣ	

2 ΔΗΜΟΤΙΚΟ ΓΗΠΕΔΟ ΣΤΑΡΟΧΩΡΙΟΥ	
ΘΕΣΗ	ΣΤΑΡΟΧΩΡΙ
ΙΔΙΟΚΤΗΤΗΣ	ΔΗΜΟΣ
ΧΡΗΣΗ ΤΟΥ ΧΩΡΟΥ ΠΡΟΣΕΙΣΜΙΚΑ	ΓΗΠΕΔΟ ΠΟΔΟΣΦΑΙΡΟΥ
ΜΕΙΚΤΗ ΣΥΝΟΛΙΚΗ ΕΠΙΦΑΝΕΙΑ	6000 ΤΜ
ΧΡΗΣΗ ΧΩΡΟΥ ΜΕΤΑΣΕΙΣΜΙΚΑ	ΥΠΟΔΟΧΗ-ΔΙΑΒΙΩΣΗ ΠΛΗΓΕΝΤΩΝ
ΠΡΟΣΒΑΣΗ	
ΔΥΝΑΜΙΚΟΤΗΤΑ ΣΕ ΚΑΤΑΛΥΜΑΤΑ 4 ΑΤ	150
ΔΙΚΤΥΟ ΥΔΡΕΥΣΗΣ	ΝΑΙ
ΔΙΚΤΥΟ ΑΠΟΧΕΤΕΥΣΗΣ	ΝΑΙ
ΔΙΚΤΥΟ ΗΛΕΚΤΡΟΔΟΤΗΣΗΣ	ΝΑΙ
ΔΙΚΤΥΟ ΕΠΙΚΟΙΝΩΝΙΩΝ	ΝΑΙ
ΚΟΙΝΟΧΡΗΣΤΟΙ ΧΩΡΟΙ ΥΓΙΕΙΝΗΣ	ΝΑΙ
ΧΩΡΟΙ ΑΠΟΘΗΚΕΥΣΗΣ ΑΛΛΕΣ ΧΡΗΣΕΙΣ	ΑΠΟΔΥΤΗΡΙΑ 50 ΤΜ
ΠΑΡΑΤΗΡΗΣΕΙΣ	

3 ΔΗΜΟΤΙΚΟ ΓΗΠΕΔΟ ΦΑΡΡΑΙ	
ΘΕΣΗ	ΦΑΡΡΑΙ
ΙΔΙΟΚΤΗΤΗΣ	ΔΗΜΟΣ
ΧΡΗΣΗ ΤΟΥ ΧΩΡΟΥ ΠΡΟΣΕΙΣΜΙΚΑ	ΓΗΠΕΔΟ ΠΟΔΟΣΦΑΙΡΟΥ
ΜΕΙΚΤΗ ΣΥΝΟΛΙΚΗ ΕΠΙΦΑΝΕΙΑ	6000 ΤΜ
ΧΡΗΣΗ ΧΩΡΟΥ ΜΕΤΑΣΕΙΣΜΙΚΑ	ΥΠΟΔΟΧΗ-ΔΙΑΒΙΩΣΗ ΠΛΗΓΕΝΤΩΝ
ΠΡΟΣΒΑΣΗ	

ΔΥΝΑΜΙΚΟΤΗΤΑ ΣΕ ΚΑΤΑΛΥΜΑΤΑ 4 ΑΤ	150
ΔΙΚΤΥΟ ΥΔΡΕΥΣΗΣ	ΝΑΙ
ΔΙΚΤΥΟ ΑΠΟΧΕΤΕΥΣΗΣ	ΝΑΙ
ΔΙΚΤΥΟ ΗΛΕΚΤΡΟΔΟΤΗΣΗΣ	ΝΑΙ
ΔΙΚΤΥΟ ΕΠΙΚΟΙΝΩΝΙΩΝ	ΝΑΙ
ΚΟΙΝΟΧΡΗΣΤΟΙ ΧΩΡΟΙ ΥΓΙΕΙΝΗΣ	ΝΑΙ
ΧΩΡΟΙ ΑΠΟΘΗΚΕΥΣΗΣ ΑΛΛΕΣ ΧΡΗΣΕΙΣ	ΑΠΟΔΥΤΗΡΙΑ 50 ΤΜ
ΠΑΡΑΤΗΡΗΣΕΙΣ	

4	ΠΡΩΗΝ ΔΗΜΑΡΧΕΙΟ ΤΡΙΤΑΙΑΣ
ΘΕΣΗ	ΣΤΑΥΡΟΔΡΟΜΙ
ΙΔΙΟΚΤΗΤΗΣ	ΔΗΜΟΣ
ΧΡΗΣΗ ΤΟΥ ΧΩΡΟΥ ΠΡΟΣΕΙΣΜΙΚΑ	ΓΡΑΦΕΙΑ ΔΗΜΟΥ
ΜΕΙΚΤΗ ΣΥΝΟΛΙΚΗ ΕΠΙΦΑΝΕΙΑ	500 ΤΜ
ΧΡΗΣΗ ΧΩΡΟΥ ΜΕΤΑΣΕΙΣΜΙΚΑ	ΥΠΟΔΟΧΗ-ΔΙΑΒΙΩΣΗ ΠΛΗΓΕΝΤΩΝ
ΠΡΟΣΒΑΣΗ	
ΔΥΝΑΜΙΚΟΤΗΤΑ ΣΕ ΚΑΤΑΛΥΜΑΤΑ 4 ΑΤ	ΚΛΕΙΣΤΟ
ΔΙΚΤΥΟ ΥΔΡΕΥΣΗΣ	ΝΑΙ
ΔΙΚΤΥΟ ΑΠΟΧΕΤΕΥΣΗΣ	ΝΑΙ
ΔΙΚΤΥΟ ΗΛΕΚΤΡΟΔΟΤΗΣΗΣ	ΝΑΙ
ΔΙΚΤΥΟ ΕΠΙΚΟΙΝΩΝΙΩΝ	ΝΑΙ
ΚΟΙΝΟΧΡΗΣΤΟΙ ΧΩΡΟΙ ΥΓΙΕΙΝΗΣ	ΝΑΙ
ΧΩΡΟΙ ΑΠΟΘΗΚΕΥΣΗΣ ΑΛΛΕΣ ΧΡΗΣΕΙΣ	
ΠΑΡΑΤΗΡΗΣΕΙΣ	

5	ΝΕΟ ΔΗΜΑΡΧΕΙΟ ΕΡΥΜΑΝΘΟΥ
ΘΕΣΗ	ΧΑΛΑΝΔΡΙΤΣΑ
ΙΔΙΟΚΤΗΤΗΣ	ΔΗΜΟΣ
ΧΡΗΣΗ ΤΟΥ ΧΩΡΟΥ ΠΡΟΣΕΙΣΜΙΚΑ	ΓΡΑΦΕΙΑ ΔΗΜΟΥ
ΜΕΙΚΤΗ ΣΥΝΟΛΙΚΗ ΕΠΙΦΑΝΕΙΑ	500
ΧΡΗΣΗ ΧΩΡΟΥ ΜΕΤΑΣΕΙΣΜΙΚΑ	ΥΠΟΔΟΧΗ-ΔΙΑΒΙΩΣΗ ΠΛΗΓΕΝΤΩΝ
ΠΡΟΣΒΑΣΗ	
ΔΥΝΑΜΙΚΟΤΗΤΑ ΣΕ ΚΑΤΑΛΥΜΑΤΑ 4 ΑΤ	ΚΛΕΙΣΤΟ
ΔΙΚΤΥΟ ΥΔΡΕΥΣΗΣ	ΝΑΙ
ΔΙΚΤΥΟ ΑΠΟΧΕΤΕΥΣΗΣ	ΝΑΙ
ΔΙΚΤΥΟ ΗΛΕΚΤΡΟΔΟΤΗΣΗΣ	ΝΑΙ
ΔΙΚΤΥΟ ΕΠΙΚΟΙΝΩΝΙΩΝ	ΝΑΙ
ΚΟΙΝΟΧΡΗΣΤΟΙ ΧΩΡΟΙ ΥΓΙΕΙΝΗΣ	ΝΑΙ
ΧΩΡΟΙ ΑΠΟΘΗΚΕΥΣΗΣ ΑΛΛΕΣ ΧΡΗΣΕΙΣ	
ΠΑΡΑΤΗΡΗΣΕΙΣ	

6 ΓΗΠΕΔΟ ΣΤΑΥΡΟΔΡΟΜΙΟΥ	
ΘΕΣΗ	ΣΤΑΥΡΟΔΡΟΜΙ
ΙΔΙΟΚΤΗΤΗΣ	ΔΗΜΟΣ
ΧΡΗΣΗ ΤΟΥ ΧΩΡΟΥ ΠΡΟΣΕΙΣΜΙΚΑ	ΓΗΠΕΔΟ ΠΟΔΟΣΦΑΙΡΟΥ
ΜΕΙΚΤΗ ΣΥΝΟΛΙΚΗ ΕΠΙΦΑΝΕΙΑ	6000 ΤΜ
ΧΡΗΣΗ ΧΩΡΟΥ ΜΕΤΑΣΕΙΣΜΙΚΑ	ΥΠΟΔΟΧΗ-ΔΙΑΒΙΩΣΗ ΠΛΗΓΕΝΤΩΝ
ΠΡΟΣΒΑΣΗ	
ΔΥΝΑΜΙΚΟΤΗΤΑ ΣΕ ΚΑΤΑΛΥΜΑΤΑ 4 ΑΤ	150
ΔΙΚΤΥΟ ΥΔΡΕΥΣΗΣ	ΝΑΙ
ΔΙΚΤΥΟ ΑΠΟΧΕΤΕΥΣΗΣ	ΝΑΙ
ΔΙΚΤΥΟ ΗΛΕΚΤΡΟΔΟΤΗΣΗΣ	ΝΑΙ
ΔΙΚΤΥΟ ΕΠΙΚΟΙΝΩΝΙΩΝ	ΝΑΙ
ΚΟΙΝΟΧΡΗΣΤΟΙ ΧΩΡΟΙ ΥΓΙΕΙΝΗΣ	ΝΑΙ
ΧΩΡΟΙ ΑΠΟΘΗΚΕΥΣΗΣ ΑΛΛΕΣ ΧΡΗΣΕΙΣ	ΑΠΟΔΥΤΗΡΙΑ 50 ΤΜ
ΠΑΡΑΤΗΡΗΣΕΙΣ	

7 ΠΑΛΑΙΟ ΔΗΜΑΡΧΕΙΟ (ΚΕΝΑ ΓΡΑΦΕΙΑ)	
ΘΕΣΗ	ΧΑΛΑΝΔΡΙΤΣΑ
ΙΔΙΟΚΤΗΤΗΣ	ΔΗΜΟΣ
ΧΡΗΣΗ ΤΟΥ ΧΩΡΟΥ ΠΡΟΣΕΙΣΜΙΚΑ	
ΜΕΙΚΤΗ ΣΥΝΟΛΙΚΗ ΕΠΙΦΑΝΕΙΑ	
ΧΡΗΣΗ ΧΩΡΟΥ ΜΕΤΑΣΕΙΣΜΙΚΑ	ΥΠΟΔΟΧΗ-ΔΙΑΒΙΩΣΗ ΠΛΗΓΕΝΤΩΝ
ΠΡΟΣΒΑΣΗ	
ΔΥΝΑΜΙΚΟΤΗΤΑ ΣΕ ΚΑΤΑΛΥΜΑΤΑ 4 ΑΤ	
ΔΙΚΤΥΟ ΥΔΡΕΥΣΗΣ	ΝΑΙ
ΔΙΚΤΥΟ ΑΠΟΧΕΤΕΥΣΗΣ	ΝΑΙ
ΔΙΚΤΥΟ ΗΛΕΚΤΡΟΔΟΤΗΣΗΣ	ΝΑΙ
ΔΙΚΤΥΟ ΕΠΙΚΟΙΝΩΝΙΩΝ	ΝΑΙ
ΚΟΙΝΟΧΡΗΣΤΟΙ ΧΩΡΟΙ ΥΓΙΕΙΝΗΣ	ΝΑΙ
ΧΩΡΟΙ ΑΠΟΘΗΚΕΥΣΗΣ ΑΛΛΕΣ ΧΡΗΣΕΙΣ	
ΠΑΡΑΤΗΡΗΣΕΙΣ	

ΥΛΙΚΑ ΑΠΟΘΗΚΕΥΤΙΚΟΥ ΚΕΝΤΡΟΥ ΠΕ ΑΧΑΪΑΣ

ΔΙΕΥΘΥΝΣΗ ΔΗΜΟΣΙΑΣ ΥΓΕΙΑΣ ΚΑΙ ΚΟΙΝΩΝΙΚΗΣ ΜΕΡΙΜΝΑΣ Π.Ε. ΑΧΑΪΑΣ

ΝΟΜΙΚΟΣ ΝΙΚΟΛΑΟΣ Κιν. 6978005137
ΣΟΥΡΗΣ ΕΜΜΑΝΟΥΗΛ Τηλ: 2613-620713,772

Φαξ: 2613620771

Υπάρχουν:

162 σκηνές των 6 ατόμων

185 μάλλινες κουβέρτες και **2880** ακρυλικές

9 αντλίες υδάτων

4 δεξαμενές νερού

350 σεντόνια

1000 φανοί θυέλλης

ΕΘΕΛΟΝΤΙΚΕΣ ΟΡΓΑΝΩΣΕΙΣ ΕΝΤΑΓΜΕΝΕΣ ΣΤΟ ΜΗΤΡΩΟ ΤΗΣ Γ.Γ.Π.Π.

Ελληνικός Ερυθρός Σταυρός Σώμα Σαμαρειτών, Διασωστών και Ναυαγοσωστών:

Τηλ.2610-273955 +FAX .2610-277833 τηλ+ φαξ patra@samarites.gr
Καρόλου 8 και Αγ. Ανδρέου ΤΚ262 23 ΠΑΤΡΑ Ορφανός Τομεάρχης 6936854191
info@samarites.gr
Ανδριόπουλος Βασίλειος Διασώστης Εκπαιδευτής 6973495244-43
Φιλοπούλου Ανδριάννα Αρχηγός Σαμαρειτών Πάτρας 6948405275 6973495246

Σύνδεσμος Ελλήνων Ορειβατών Πάτρας «Ωλενός»

Καρπενησίου 24 ΤΚ 262 25 ΠΑΤΡΑ Τηλ.2610-279764 (Πέμπτη-Παρασκευή 8.30-10.00)
e-mail patrasalpineclub@yahoo.gr Καραβασίλης Βασ. 6932455554

Σωματείο Εθελοντών Πυροσβεστών Ν. Αχαΐας:

Τηλ.2610 637033 fax 2610 637740
Καρυάτιδων 1 ΤΚ 263 32 ΠΑΤΡΑ e-mail sepyrna.fire@gmail.com
Δ/ση αλληλογραφίας Κάδμου 24, Μποζαίτικα Πατρών
Πρόεδρος: Αθανασόπουλος Δημήτρης 6985943911, Μιχαηλίδου Πασχαλίνα 6942085633,
Θανόπουλος Κ. 6944256697, Μάλιος 6942792062,

Ελληνική Ομάδα Διάσωσης Αχαΐας (Ε.Ο.Δ Αχαΐας)

Εργ. Κατοικίες Κρύα Ιτεών ΤΚ 265 00 ΠΑΤΡΑ, Τηλ. 2610-425638 fax 2610 520202
e-mail eodachaias@gmail.com
Βαγγέλης Λαμπρόπουλος 6977955348
Δελδήμος Θεοδόσιος – Πρόεδρος Νικολακόπουλος Θανάσης

Ελληνική Ομάδα Διάσωσης Παρ/μα Αγιαλείας -Καλαβρύτων

Πρωτόπαππας Ανδρέας 6934979253
Σελινούντος 38 ΤΚ 251 00 ΚΟΥΛΟΥΡΑ

Ένωση Ραδιοερασιτεχνών Δυτ. Πελονήσου:

Απατάγγελος Ιωσήφ. Fax 2610 -222499 Τ.Θ.12 ΤΚ 26003 ΠΑΤΡΑ,
e-mail: sz3p@erdyp.gr
Πρ. Κατσαργιώτης Κων 6976511180
Υπευθ. ομάδας εκτάκτων αναγκών Νικολόπουλος Κιν. 6976768854
Αναπληρωτής Απατάγγελος Ι Κιν. 6972028131

Σύλλογος Εθελοντών Πυροσβεστών Πλατάνου «ο Πήγασος»

ΤΚ 250 14 Πλάτανος Ακράτας, email: alexiostogias69@gmail.com Fax: 210 4965063
Πρ. Τόγιας Αλέξιος 6977063442, Ευσταθίου Βασίλειος Αντιπρόεδρος. 6980052811

Ομάδα Διάσωσης Αγιαλείας

ΤΚ 251 00 ΡΟΔΟΔΑΦΝΗ Γιαννίκος 6977952354

Σωματείο Εθελοντών «ο Άγιος Βασίλειος» Γεωργακόπουλος Βασίλειος 6979830632
ΤΑΧ.ΔΙΕΥΘ. Παπαφλέσσα 15 ΤΚ 265 00 Ανω Οβρυά Έδρα Ανθείας 153 ΤΚ 26500 ΠΑΤΡΑ

Εθελοντική Ομάδα Πολιτικής Προστασίας «ΑΧΑΙΟΣ»
Πορρωβίτσα Ακράτας ΤΘ 1701, e-mail: achaiosteam@gmail.com φαξ 26960 22529, ΤΗΛ
6983124815
Πρ. Λάζαρης Παναγιώτης 6979859060, Ταμ. Γκούμας Γεώργιος 6974900350

Φιλοδοσικός-Πολιτιστικός σύλλογος Σαραβαλίου Πατρών «ο Άγιος Νικόλαος»
e-mail: filodasikos.messatidas@gmail.com, Γιάννης Τόντορος 6974471333

Αστική μη κερδοσκοπική εταιρία Εθελοντικών Αεροπορικών και Αεροδιαστημικών Υπηρεσιών
Παναγιωτόπουλος Παναγιώτης 6983507628, Μακρής Απόστολος 6983520856, Καραβίδας
Στέφανος 6983516877 e-mail: stefanos_karavidas@yahoo.com

Φυσιολατρικός Σύλλογος όρους Μόβρη «Αριά»
Α.Μ 07/2015 Δασοπροστασία- Δασοπυρόσβεση – Κρίνος Αχαΐας,
6972076845 Κοκκίνης.

Εθελοντική Ομάδα Πυρόσβεσης – Διάσωσης, «Ε.Ο.ΠΥ.Δ.»
Π.Ε.Ο Πατρών – Πύργου 166, Βραχνέικα, Τ.Κ. 250 02, email: eopyd2014@gmail.com
Λαλιώτης Σπήλιος (Πρόεδρος) 6971966954,
Δημόπουλος Παναγιώτης (Γ.Γραμματέας) 6937470090, 6942482160

Σώμα Εθελοντών Διασωστών Πυροσβεστών Δήμου Δυτικής Αχαΐας – «Σ.Ε.ΔΙ.Π.»,
email: sedip2014@hotmail.com Π.Ε.Ο. Πατρών Πύργου 150 – Κάτω Αχαΐα
Παναγόπουλος Γεράσιμος (πρόεδρος) 6970960460

ΛΕΣΧΗ 4Χ4 ΠΑΤΡΑΣ :
Α.Μ. 11/2018 e-mail: scarta100patra@gmail.com

ΕΘΕΛΟΝΤΙΚΕΣ ΟΜΑΔΕΣ ΜΗ ΕΝΤΑΓΜΕΝΕΣ ΣΤΟ ΜΗΤΡΩΟ-ΦΟΡΕΙΣ-ΣΥΛΛΟΓΟΙ ΕΜΠΛΕΚΟΜΕΝΟΙ ΣΤΗΝ Π.Π.

ΦΟΡΕΑΣ ΔΙΑΧΕΙΡΙΣΗΣ ΧΕΛΜΟΥ – ΒΟΥΡΑΪΚΟΥ

Αγ. Αλεξίου 35 – Τ.Κ 25001 Καλάβρυτα, Φαξ: 2692029141 EMail: fdxb@otenet.gr

ΚΟΥΜΟΥΤΣΟΥ ΕΛΕΝΗ Τηλ. 2692029140 – Πρόεδρος: ΙΑΤΡΟΥ ΓΡΗΓΟΡΗΣ 2610997278

ΦΟΡΕΑΣ ΔΙΑΧΕΙΡΙΣΗΣ ΥΓΡΟΤΟΠΟΥ ΚΟΤΥΧΙΟΥ – ΣΤΡΟΦΥΛΙΑΣ

Π.Ε.Ο Πατρών – Πύργου Τ.Κ 27052 Λάππα Δυτικής Αχαΐας, EMAIL: fdks@otenet.gr

Τηλ. 2693031939 – Φαξ 2693031959 – Πρόεδρος: ΚΑΡΑΒΑΣ ΝΙΚΟΛΑΟΣ.

Γ΄ ΚΥΝΗΓΕΤΙΚΗ ΟΜΟΣΠΟΝΔΙΑ

Γούναρη 9-11, EMAIL: info@gkop.gr

Πρόεδρος ΔΑΡΜΑΣ ΒΑΣΙΛΕΙΟΣ– τηλ. 2610361671-2 – φαξ. 2610346614, κιν. 6986752322

ΓΟΕΒ-ΤΟΕΒ ΠΕ ΑΧΑΪΑΣ

Α/Α	ΟΝΟΜΑΣΙΑ	ΕΔΡΑ	ΔΗΜΟΣ
1	ΤΟΕΒ Ακράτας	ΑΚΡΑΤΑ	ΑΚΡΑΤΑΣ
2	ΤΟΕΒ Αροανείου	ΚΛΕΙΤΟΡΙΑ	ΚΑΛΑΒΡΥΤΩΝ
3	ΤΟΕΒ Αρραβωνίτσας	ΑΡΡΑΒΩΝΙΤΣΑ	ΑΙΓΙΟΥ
4	ΤΟΕΒ Βούντενης	ΒΟΥΝΤΕΝΗ	ΠΑΤΡΩΝ
5	ΤΟΕΒ Βουρακού	ΣΚΕΠΑΣΤΟ	ΚΑΛΑΒΡΥΤΩΝ
6	ΤΟΕΒ Γλαύκου	ΠΕΛΟΠΟΣ 23	ΠΑΤΡΑ
7	ΤΟΕΒ Ζήριας	ΖΗΡΙΑ	ΑΙΓΙΟΥ
8	ΤΟΕΒ Ισώματος	ΙΣΩΜΑ	ΕΡΥΜΑΝΘΟΥ
9	ΤΟΕΒ Καλαμιά	ΚΑΛΑΜΙΑΣ	ΑΙΓΙΟΥ
10	ΤΟΕΒ Καμαρών	ΚΑΜΑΡΕΣ	ΑΙΓΙΟΥ
11	ΤΟΕΒ Κ. Αλισσού	Κ.ΑΛΙΣΣΟΣ	Δ.ΑΧΑΪΑΣ
12	ΤΟΕΒ Κέρτεζης	ΚΕΡΤΕΖΗ	ΚΑΛΑΒΡΥΤΩΝ
13	ΤΟΕΒ Κραθίου	ΚΡΑΘΙΟ	ΑΙΓΙΟΥ
14	ΤΟΕΒ Κριού	ΑΙΓΕΙΡΑ	ΑΙΓΙΟΥ
15	ΤΟΕΒ Μαρμάρων	ΑΙΓΕΙΡΑ	ΑΙΓΙΟΥ
16	ΤΟΕΒ Ν. Ερρινεού	Ν.ΕΡΙΝΕΟΣ	ΑΙΓΙΟΥ
17	ΤΟΕΒ Πλατάνου	ΠΛΑΤΑΝΟΣ	ΑΚΡΑΤΑΣ
18	ΤΟΕΒ Πορ. Ποτ. Αιγιαλού.	ΠΟΡΡΩΒΙΤΣΑ	ΑΙΓΙΟΥ
19	ΤΟΕΒ Πούντας	ΤΡΑΠΕΖΑ	ΑΙΓΙΟΥ
20	ΤΟΕΒ Σαραβαλίου	ΣΑΡΑΒΑΛΙ	ΠΑΤΡΕΩΝ
21	ΤΟΕΒ Σκιαδά	ΣΚΙΑΔΑΣ	ΕΡΥΜΑΝΘΟΥ
22	ΤΟΕΒ Χαλ/τσας- Βασιλικού	ΧΑΛΑΝΔΡΙΤΣΑ	ΕΡΥΜΑΝΘΟΥ
23	ΤΟΕΒ Χαράδρου	Κ.ΣΥΧΑΙΝΑ	ΠΑΤΡΩΝ
24	ΔΕΑΕ Σελινούντα	ΠΑΡ.ΕΙΣΟΔΙΩΝ 8	ΑΙΓΙΟ
25	ΔΕΑΕ Κουνινάς	ΚΟΥΝΙΝΑ	ΑΙΓΙΟΥ
26	ΔΕΑΕ Σκεπαστού	ΣΚΕΠΑΣΤΟ	ΚΑΛΑΒΡΥΤΩΝ

ΑΡΧΑΙΟΛΟΓΙΚΟΙ ΧΩΡΟΙ

Εφορεία Αρχαιοτήτων Αχαΐας – Τμήμα Προϊστορικών και Κλασσικών Αρχαιολογικών χώρων, Μνημείων, Αρχαιογνωστικής Έρευνας και Μουσείων

Δ/νση: Αλ. Υψηλάντου 197, Πάτρα. Φαξ. 2610624051 – 2610623005.

Αναστασία Κουμούση, 2610 623820, 6945809878, akoumousi@culture.gr

Γεωργία Αλεξοπούλου, 2610 276207, 2610 275070, 6974607005, gzkap@yahoo.gr

Γκάτη Μαρία, 2610 276143, 6930419768, mgkati@culture.gr , mgati@hotmail.com

Υπηρεσία Νεωτέρων Μνημείων & Τεχνικών Έργων Δυτικής Ελλάδας

Δ/νση: Μαιζώνος 17, τηλ. 2610225147, 225186. Φαξ. 2610623172

ΚΑΤΑΣΚΗΝΩΣΕΙΣ

ΑΧΑΪΙΚΟ ΧΩΡΙΟ – ΔΙΑΜΑΝΤΟΠΟΥΛΟΣ ιδιοκτήτης 6944605526, ΠΑΠΑΒΑΣΙΛΕΙΟΥ σύζυγος 6937906645 ΤΗΛ. 2117054226 2691098140 2691098141 ΓΡΑΜΜΑΤΕΙΑ 6972013270 - ΦΑΞ 2691098141 – Άγιος Παντελεήμονας μετά την Φτέρη Αιγιαλείας.

ΔΗΜΟΣ ΑΙΓΙΟΥ ΠΟΥΝΤΑ ΔΙΑΚΟΠΤΟΥ

ΤΗΛ. 26910 25555/ 23914 2691360602,3,4 ΦΑΞ 26910 68610

ΧΡΙΣΤΙΑΝΙΚΗ ΕΣΤΙΑ ΑΝΩ ΑΛΙΣΣΟΣ ΤΗΛ.2610 323728

ΑΝΑΠΛΑΣΤΙΚΗ ΣΧΟΛΗ – ΚΑΤΩ ΣΥΧΑΙΝΑ

ΤΗΛ. 2610 325244 / 422627 ΧΑΡ.ΠΑΡΑΣΚΕΥΟΠΟΥΛΟΣ

ΧΡΙΣΤΙΑΝΙΚΗ ΑΓΩΓΗ – «ΑΓΚΥΡΑ» ΠΑΝΑΓΟΠΟΥΛΑ

ΤΗΛ.2610337312,323728 - 6946022540 ΠΑΠΑΓΕΩΡΓΑΚΗΣ ΜΑΡΙΟΣ 6942970221

ΦΑΞ 2610278993 ΤΗΛ.2610931975

Α. ΚΑΤΑΣΚΗΝΩΣΗ «ΤΟ ΟΡΑΜΑ» ΑΓΙΑ ΛΑΥΡΑ –ΤΗΛ. 26920 22100 / 22473 Δ/ΝΤΗΣ

ΠΑΠΑΧΡΙΣΤΟΠΟΥΛΟΣ 6945947680 - 2692022473

ΦΑΞ 26920 23065 - ΙΕΡΑ ΜΗΤΡΟΠΟΛΗ ΑΙΓΙΑΛΕΙΑΣ-ΚΑΛΑΒΡΥΤΩΝ

ΓΕΧΑ ΑΙΓΙΟΥ – ΧΑΡΟΥΜΕΝΗ ΠΟΛΙΤΕΙΑ ΜΕΛΙΣΣΙΑ - ΠΥΡΓΑΚΙ ΑΙΓΙΟΥ

ΤΗΛ. ΣΠΥΡΟΠΟΥΛΟΣ ΚΩΝ/ΝΟΣ πρόεδρος 26910 28159/ 6944 881838

26910 68064 ΣΩΤΗΡΟΠΟΥΛΟΣ ΧΡ. Ταμίας 2691098240

ΣΥΛΛΟΓΟΣ ΕΛΛΗΝΙΔΩΝ ΚΥΡΙΩΝ – ΜΙΧΑ , ΤΣΑΠΟΥΡΝΙΑ ΤΗΛ.2610 277509

ΡΟΔΕΑ ΣΚΟΥΡΑΣ – ΑΝΑΣΤΑΣΙΝΗΣ ΜΑΝΕΣΙ ΚΑΛΑΒΡΥΤΩΝ ΤΗΛ. , ΦΑΞ :2610 343131

ΚΩΝΣΤΑΝΤΑΚΟΠΟΥΛΟΥ 6945079436 ΣΚΟΥΡΑΣ 6973393928

ΑΝΑΣΤΑΣΙΝΗΣ 6976400871 ΣΚΕΝΤΖΟΣ 6973393329



ΠΕΡΙΦΕΡΕΙΑ ΔΥΤΙΚΗΣ ΕΛΛΑΔΑΣ

ζεμάτη αντιθέσεις!

ΠΑΡΑΡΤΗΜΑ 3.Γ

ΗΛΕΙΑ

ΑΝΘΡΩΠΙΝΟ ΔΥΝΑΜΙΚΟ & ΜΕΣΑ



ΓΕΝΙΚΗ ΓΡΑΜΜΑΤΕΙΑ ΠΟΛΙΤΙΚΗΣ ΠΡΟΣΤΑΣΙΑΣ	210 3359 002, 3
ΕΝΙΑΙΟΣ ΑΡΙΘΜΟΣ ΕΚΤΑΚΤΟΥ ΑΝΑΓΚΗΣ	112
ΠΥΡΟΣΒΕΣΤΙΚΟ ΣΩΜΑ	199
ΑΣΤΥΝΟΜΙΑ	100
ΕΚΑΒ	166
ΔΕΗ	10500
ΕΥΔΑΠ	1022
ΚΕΝΤΡΟ ΔΗΛΗΤΗΡΙΑΣΕΩΝ	210 7793 777
ΚΕΝΤΡΟ ΕΛΕΓΧΟΥ ΚΑΙ ΠΡΟΛΗΨΗΣ ΝΟΣΗΜΑΤΩΝ (ΚΕΕΛΠΝΟ)	210 5212 000
ΔΕΔΔΗΕ	1050

Περιεχόμενα

ΤΗΛΕΦΩΝΑ ΜΕΛΩΝ ΣΟΠΠ ΠΕ ΗΛΕΙΑΣ	3
ΓΕΝΙΚΗ ΓΡΑΜΜΑΤΕΙΑ ΠΟΛΙΤΙΚΗΣ ΠΡΟΣΤΑΣΙΑΣ	6
ΠΥΡΟΣΒΕΣΤΙΚΕΣ ΥΠΗΡΕΣΙΕΣ ΠΕ ΗΛΕΙΑΣ	7
ΑΣΤΥΝΟΜΙΚΕΣ ΥΠΗΡΕΣΙΕΣ – ΤΜΗΜΑΤΑ ΤΡΟΧΑΙΑΣ ΠΕ	8
ΛΙΜΕΝΑΡΧΕΙΑ ΠΕ ΗΛΕΙΑ	8
ΣΤΡΑΤΙΩΤΙΚΕΣ ΜΟΝΑΔΕΣ ΠΕ ΗΛΕΙΑΣ	9
ΝΟΣΟΚΟΜΕΙΑ ΠΕ ΗΛΕΙΑΣ	9
Ε.Κ.Α.Β.	9
ΟΑΣΠ - ΤΑΣ ΠΑΤΡΑΣ - ΔΑΕΦΚ - ΙΓΜΕ	10
ΚΤΕΛ – ΟΣΕ – ΟΤΕ – ΔΕΔΔΗΕ - ΔΕΥΑ ΠΕ ΗΛΕΙΑΣ	11
ΑΠΟΚΕΝΤΡΩΜΕΝΗ ΔΙΟΙΚΗΣΗ ΠΕΛΟΠΟΝΗΣΟΥ	
Δ.ΕΛΛΑΔΑΣ-ΙΟΝΙΟΥ	12
ΔΑΣΙΚΕΣ ΥΠΗΡΕΣΙΕΣ ΠΕ ΗΛΕΙΑΣ	12
ΠΕΡΙΦΕΡΕΙΑ ΔΥΤΙΚΗΣ ΕΛΛΑΔΑΣ	13
ΑΥΤΟΤΕΛΗΣ Δ/ΝΣΗ ΠΟΛΙΤΙΚΗΣ ΠΡΟΣΤΑΣΙΑΣ ΠΔΕ	14
ΓΕΝΙΚΟΙ ΔΙΕΥΘΥΝΤΕΣ Π.Δ.Ε.	15
ΔΗΜΟΙ - ΓΡΑΦΕΙΑ ΠΟΛΙΤΙΚΗΣ ΠΡΟΣΤΑΣΙΑΣ ΣΤΟΥΣ	
ΔΗΜΟΥΣ	17
ΜΗΧΑΝΗΜΑΤΑ Δ.Τ.Ε. ΠΕ ΗΛΕΙΑΣ - ΧΕΙΡΙΣΤΕΣ	27
ΕΠΙΒΑΤΗΓΑ ΑΥΤΟΚΙΝΗΤΑ - ΟΔΗΓΟΙ ΠΕ ΗΛΕΙΑΣ	28
ΠΙΝΑΚΑΣ ΟΔΗΓΩΝ Π.Ε ΗΛΕΙΑΣ	28
ΙΔΙΩΤΙΚΑ ΜΗΧΑΝΗΜΑΤΑ ΠΕ ΗΛΕΙΑΣ	29
ΧΩΡΟΙ ΠΑΡΟΧΗΣ ΒΟΗΘΕΙΑΣ & ΦΙΛΟΞΕΝΙΑΣ	
ΠΛΗΓΕΝΤΩΝ – ΣΥΓΚΕΝΤΡΩΣΗ ΚΟΙΝΟΥ ΠΕ ΗΛΕΙΑΣ	32
ΕΘΕΛΟΝΤΙΚΕΣ ΟΡΓΑΝΩΣΕΙΣ ΕΝΤΑΓΜΕΝΕΣ ΣΤΟ	
ΜΗΤΡΩΟ ΤΗΣ Γ.Γ.Π.Π.	37
ΕΘΕΛΟΝΤΙΚΕΣ ΟΡΓΑΝΩΣΕΙΣ ΜΗ ΕΝΤΑΓΜΕΝΕΣ ΣΤΟ	
ΜΗΤΡΩΟ ΓΓΠΠ	38
Γ.Ο.Ε.Β. –Τ.Ο.Ε.Β. ΠΕ ΗΛΕΙΑΣ	38
ΑΡΧΑΙΟΛΟΓΙΚΟΙ ΧΩΡΟΙ ΠΕ ΗΛΕΙΑΣ	40
ΠΑΙΔΙΚΕΣ ΚΑΤΑΣΚΗΝΩΣΕΙΣ ΠΕ ΗΛΕΙΑΣ	40
ΆΛΛΑ ΧΡΗΣΙΜΑ ΣΤΟΙΧΕΙΑ ΓΙΑ ΠΕ ΗΛΕΙΑΣ	40

ΤΗΛΕΦΩΝΑ ΜΕΛΩΝ ΣΟΠΠ ΠΕ ΗΛΕΙΑΣ

ΟΝΟΜΑΤΕΠΩΝΥΜΟ	ΓΡΑΦΕΙΟ	FAX-MAIL	ΚΙΝΗΤΟ
ΓΕΩΡΓΙΟΠΟΥΛΟΣ ΓΕΩΡΓΙΟΣ ΑΝΤΙΠΕΡΙΦΕΡΕΙΑΡΧΗΣ Π.Ε. ΗΛΕΙΑΣ	2621360500	2621028045 g.p.georgiopoulos@pde.gov.gr	6977294246
Μητρόπουλος Κωνσταντίνος		k.mitropoulos@pde.gov.gr	6977682604
Χήνος Γεώργιος Περιφερ. Σύμβουλος		xhnosg@yahoo.gr	6947600583

ΔΗΜΟΣ	ΔΗΜΑΡΧΟΣ	ΤΗΛ. ΕΠΙΚΟΙΝΩΝΙΑΣ	FAX-MAIL
ΗΛΙΔΑΣ	ΧΡΙΣΤΟΔΟΥΛΟΠΟΥΛΟΣ ΧΡΗΣΤΟΣ	6979973616 2622360502 2622360509	2622360501 press@amaliada.gr
ΑΡΧΑΙΑΣ ΟΛΥΜΠΙΑΣ	ΚΟΤΖΙΑΣ ΕΥΘΥΜΙΟΣ	6974863238 2624022233 2624022549 2624022250	2624023124 2624029081 kotzas1951@gmail.com geomark2@gmail.com georgios.karanikolos@1286.syzefxis.gov.gr
ΠΗΝΕΙΟΥ	ΚΑΣΤΡΙΝΟΣ ΑΛΕΞΗΣ	6945313120 2623029120 2623360751 2623360766-9	2623032253 dimospineiou@1312.syzefxis.gov.gr
ΖΑΧΑΡΩΣ	ΦΑΜΕΛΟΣ ΝΙΚΟΣ	6976636885 2625360301	2625360313 2625032277 dzaxaro1@otenet.gr
ΑΝΔΡΑΒΙΔΑΣ-ΚΥΛΛΗΝΗΣ	ΝΑΜΠΙΑ - ΙΩΣΗΦ ΜΟΡΑΝΤ	6932234648 2623360888	2623360810 2623029285 dimos@andravida-killini.gr
ΠΥΡΓΟΥ	ΛΙΑΤΣΗΣ ΓΑΒΡΙΗΛ	6986663777 2621362403 2621362404 2621362430	2621031481 2621362650 dpyrgou@yahoo.gr
ΑΝΔΡΙΤΣΑΙΝΑΣ-ΚΡΕΣΤΕΝΩΝ	ΜΠΑΛΙΟΥΚΟΣ ΔΙΟΝΥΣΙΟΣ	6977903747 2625023766 2625023763 2625360029	2625023666 dkresten@otenet.gr

ΛΟΙΠΑ ΜΕΛΗ:

ΟΝΟΜΑΤΕΠΩΝΥΜΟ	ΚΙΝΗΤΟ	ΤΗΛ. ΓΡΑΦΕΙΟΥ	FAX-MAIL
ΓΥΦΤΑΚΗΣ ΝΙΚΟΛΑΟΣ Προϊστάμενος Δ/νσης Πολ. Προστασίας Π.Δ.Ε. (ΠΑΤΡΑ)	6984606351	2613613118 2613613307	2613613335 n.gyftakis@pde.gov.gr
ΜΠΑΛΚΑΜΟΣ ΚΩΝ/ΝΟΣ Προϊστάμενος Τμ. Πολ. Προστασίας Π.Ε. Ηλείας	6984606355	2621360572	2621360580 tpp@ilia.pde.gov.gr kmpalkamos@ilia.pde.gov.gr
ΜΠΛΟΥΝΑΣ ΙΩΑΝΝΗΣ ΔΙΟΙΚΗΤΗΣ ΣΕΤΤΗΛ	6936631514	2621022101	2621034057 setthl_kek@yahoo.gr
ΜΑΡΤΖΑΚΛΗΣ ΑΠΟΣΤΟΛΟΣ ΑΣΤΥΝΟΜΙΚΟΣ Δ/ΝΤΗΣ Ν. ΗΛΕΙΑΣ	6932609756	2621022596	2621023333 / 2621033200 adileias@astynomia.gr
ΠΑΠΑΗΛΙΟΥ ΔΗΜΗΤΡΙΟΣ ΛΙΜΕΝΑΡΧΗΣ ΚΑΤΑΚΟΛΟΥ	6972624630	2621041206 2621041500	2621042160 katakolo@hcg.gr
ΚΑΡΑΜΑΛΙΚΗΣ ΙΩΑΝΝΗΣ Διοικητής Πυροσβεστικής Ν.Ηλείας (ΠΥΡΓΟΣ)	6974427189	2621040050, 51 2621026774	2621040072 / 2621040071 pyrgos@psnet.gr
ΚΟΡΙΣΙΑΝΟΣ ΠΑΝΑΓΙΩΤΗΣ Προϊστάμενος Δ/νσης Δασών (ΠΥΡΓΟΣ)	6973018677	2621034535	2621034535 pkorisianos@hotmail.com
ΚΑΛΟΓΕΡΟΠΟΥΛΟΣ ΜΙΧΑΗΛ Προϊστάμενος Δνσης Τεχνικών Έργων Ν.Ηλείας (ΠΥΡΓΟΣ)	6932702393	2621360252	2621033278 dte@ilia.pde.gov.gr
ΣΟΥΔΕΝΙΩΤΗ ΠΗΝΕΛΟΠΗ (Πρ/νη Δ/νσης Υγείας) (ΠΥΡΓΟΣ)	6945579968	2621360472 2621360451	2621360461 2621360438 dykm@ilia.pde.gov.gr
ΣΠΥΡΟΠΟΥΛΟΥ ΠΑΝΑΓΙΩΤΑ (Πρ/νη Δ/νσης Αγροτ. Οικονομίας) (ΠΥΡΓΟΣ)	6974377178	2621360149	2621360150 / 2621360156 daok@ilia.pde.gov.gr
ΔΙΑΜΑΝΤΟΠΟΥΛΟΣ ΚΩΝ/ΝΟΣ Διοικητής Νοσοκομείου Πύργου	6974631399	2621082770 2621020394	2621082395 nosokprg@otenet.gr
ΛΕΝΤΖΑΣ ΙΩΑΝΝΗΣ Διοικητής Νοσοκομείου Αμαλιάδας	6944551978	2622022560 2622360151	2622038015 skots2006@yahoo.gr
ΜΑΤΡΩΖΟΣ ΗΡΑΚΛΗΣ ΡΟΜΕΛ (ΚΡΕΣΤΕΝΑ)	6972009804	2625024567	matrozos24@yahoo.gr
ΣΑΜΑΡΕΙΤΕΣ (ΣΩΜΑ ΕΘΕΛΟΝΤΩΝ ΣΑΜΑΡΕΙΤΩΝ ΔΙΑΣΩΣΤΩΝ & ΝΑΥΑΓΟΣΩΣΤΩΝ) (ΑΜΑΛΙΑΔΑ)	6975713425 6984363221	2622024650, 2622022313	amaliada@samarites.gr



ΑΥΤΟΤΕΛΗΣ ΔΙΕΥΘΥΝΣΗ
ΠΟΛΙΤΙΚΗΣ ΠΡΟΣΤΑΣΙΑΣ



		ΦΑΞ: 2622024650	
Δ.Ε.Ο.Φ. (ΔΙΑΣΩΣΤΙΚΗ ΕΘΕΛΟΝΤΙΚΗ ΟΜΑΔΑ ΦΙΓΑΛΕΙΑΣ)	6932741387	2625041225	xkaplanis@yahoo.gr
“Ο ΠΗΝΕΙΟΣ” ΓΕΩΡΓΟΠΟΥΛΟΣ ΒΑΣΙΛΕΙΟΣ	6974017200	2623042198	eseпа.vartholomio@gmail.com
ΔΙΑΣΩΣΤΙΚΗ ΟΜΑΔΑ ΗΛΕΙΑΣ (ΖΑΧΑΡΩ)	6982754115		
ΕΛΛΗΝΙΚΗ ΟΜΑΔΑ ΔΙΑΣΩΣΗΣ - ΠΑΡΑΡΤΗΜΑ ΝΟΜΟΥ ΗΛΕΙΑΣ (ΑΜΑΛΙΑΔΑ)	6978822217	ΦΑΞ: 2622039003	ileia@hrt.org.gr
ΕΛΛΗΝΙΚΟΣ ΕΡΥΘΡΟΣ ΣΤΑΥΡΟΣ (Περιφερειακό Τμήμα Πύργου) Θεωδωροπούλου Ιωάννα	6944656255		
Αερολέσχη Πύργου (ΠΡΟΕΔΡΟΣ) ΓΙΑΝΝΑΚΟΥΛΙΑΣ ΘΕΟΔΩΡΟΣ (ΓΡΑΜΜΑΤΕΑΣ) ΖΑΧΑΡΟΠΟΥΛΟΣ ΓΕΩΡΓΙΟΣ	6983502042 6932615830		info@airclubpirtos.gr
Εθελοντική Ομάδα Πολιτικής Προστασίας Δήμου Πύργου ΔΙΟΝΥΣΟΠΟΥΛΟΥ ΑΓΓΕΛΙΚΗ	26210-25383 6934370552	26210-25383	
Εθελοντική Ομάδα Πολιτικής Προστασίας Δήμου Ήλιδας (ΑΜΑΛΙΑΔΑ) ΜΑΤΣΟΥΚΑΣ ΓΕΩΡΓΙΟΣ ΠΑΝΑΓΙΩΤΟΠΟΥΛΟΣ ΒΑΣΙΛΕΙΟΣ	6973495240 6974607166		

ΓΕΝΙΚΗ ΓΡΑΜΜΑΤΕΙΑ ΠΟΛΙΤΙΚΗΣ ΠΡΟΣΤΑΣΙΑΣ**ΥΠΟΥΡΓΕΙΟ ΠΡΟΣΤΑΣΙΑΣ ΤΟΥ ΠΟΛΙΤΗ**EMAIL infocivilprotection@gscp.grEMAIL ethelontismos@gscp.gr για θέματα εθελοντών

Τηλ. εργάσιμες ημέρες και ώρες 213 1510 932 Φαξ 2131510 935

Για θέματα που σχετίζονται με τρέχουσες έκτακτες ανάγκες ισχύουν τα στοιχεία του Κέντρου Επιχειρήσεων Πολιτικής Προστασίας 2103359901-2

Γενικός Γραμματέας Πολιτικής Προστασίας, ΤΑΦΥΛΛΗΣ ΙΩΑΝΝΗΣ

- Γραμματεία Κρόμπα Μαρία, Μακρή Ελισάβετ
Τηλ 213 1510 932 , 213 1510 933 Φαξ 210 3248122
E-mail info@gscp.gr
- Κουρούπης Σπύρος, Ειδικός Σύμβουλος
Τηλ 210 697 7827 Φαξ 210 3248122
E-mail skouroupis@gscp.gr
- Σαΐνη Καλλιόπη, Εθνικός Εκπρόσωπος θεμάτων Π.Π στην
Τηλ 213 1510 167 Φαξ 210 3248122
E-mail info@gscp.gr
- Συκοβέλη Βασιλική, Πρόγραμμα Interreg
Τηλ 213 1510 163 Φαξ 210 3248122
E-mail vsykoveli@gscp.gr
- Νικολάου Σπύρος, Πρόγραμμα Interreg
Τηλ 213 1510 104 Φαξ 210 3248122
E-mail snikolaou@gscp.gr

ΚΕΝΤΡΟ ΕΠΙΧΕΙΡΗΣΕΩΝ ΠΟΛΙΤΙΚΗΣ ΠΡΟΣΤΑΣΙΑΣ (ΚΕΠΠ)

ΠΙΕΡΡΑΚΟΣ ΔΗΜΗΤΡΙΟΣ, Δ/ντής ΚΕΠΠ Κιν. 6947563731 | 6976922586

Τηλ 210 3359 910 Φαξ 210 3359 912

EMAIL dkepp@gscr.gr**Αξιωματικός Υπηρεσίας**

Τηλ. 210 3359 002 210 3359 003

Φαξ 210 3359 930 EMAIL kepp@gscp.gr kepp@0015.syzefxis.gov.gr

ΠΥΡΟΣΒΕΣΤΙΚΕΣ ΥΠΗΡΕΣΙΕΣ ΠΕ ΗΛΕΙΑΣ

ΠΥΡΟΣΒΕΣΤΙΚΗ ΥΠΗΡΕΣΙΑ	ΔΙΟΙΚΗΤΗΣ	ΤΗΛΕΦΩΝΟ	ΚΙΝΗΤΟ	FAX-mail
ΠΕΚΕ ΔΥΤ. ΕΛΛΑΔΟΣ	ΠΕΤΡΟΥΤΣΟΣ ΙΩΑΝΝΗΣ (Περιφ/ρχης Δυτ. Ελλάδας)	2613615624 2613615615 2610446168	6936022299	2610438 903
	ΚΥΡΙΑΚΟΠΟΥΛΟΣ ΚΩΝ/ΝΟΣ (Συντονιστής Επιχειρήσεων Δυτ. Ελλάδας & Ιονίων Νήσων))	2610461680	6937210308	
ΑΜΑΛΙΑΔΑΣ	ΧΡΙΠΑΤΣΙΟΣ ΚΩΝ/ΝΟΣ (Διοικητής) ΔΟΥΓΕΡΗΣ ΧΡΗΣΤΟΣ (Υποδιοικητής)	2622022199 2622028457 2622038284 2622028536	6973982259 6974395736	2622038 313 amaliada @ psnet.gr
ΑΡΧΑΙΑΣ ΟΛΥΜΠΙΑΣ	ΓΟΥΡΓΑΡΙΩΤΗΣ ΑΝΔΡΕΑΣ (Διοικητής) ΠΑΠΑΗΛΙΟΥ ΣΩΤΗΡΙΟΣ (Υποδιοικητής)	2624023199 2624029104 2624022300	6983503652 6937700719	2624022 300 pyrgos@ psnet.gr
ΚΡΕΣΤΕΝΩΝ	ΠΑΠΑΚΟΣΜΑΣ ΓΕΩΡΓΙΟΣ (Διοικητής)	2625022199 2625022910 2625022900	6974315733	2625022 900 pyrgos@ psnet.gr
	ΔΡΑΚΟΠΟΥΛΟΣ ΚΩΝΣΤ. (Υποδιοικητής)		6972215931	
ΛΕΧΑΙΝΩΝ	ΑΝΤΩΝΑΚΗΣ ΔΗΜΗΤΡΙΟΣ (Διοικητής)	2623022199 2623029309 2623022177	6936854373	2623029 310 lexaina@ psnet.gr
	ΛΑΤΤΑΣ ΘΕΟΔΩΡΟΣ (Υποδιοικητής)		6972405308	
ΠΥΡΓΟΥ	ΚΑΡΑΜΑΛΙΚΗΣ ΙΩΑΝΝΗΣ (Διοικητής)	2621040050 2621040051 2621026774	6974427189	2621040 072 2621040 071
	(Υποδιοικητής) ΚΑΤΣΑΡΙΩΤΗΣ ΚΩΝ/ΝΟΣ	2621040070	6972078431	pyrgos@ psnet.gr
	ΣΜΑΡΝΑΚΗΣ ΝΙΚΟΛΑΟΣ (υπεύθυνος Πολ. Προστ.)	2621040060	6932770189	

ΑΣΤΥΝΟΜΙΚΕΣ ΥΠΗΡΕΣΙΕΣ – ΤΜΗΜΑΤΑ ΤΡΟΧΑΙΑΣ ΠΕ

ΑΣΤΥΝΟΜΙΚΟΣ Δ/ΝΤΗΣ Ν. ΗΛΕΙΑΣ	ΤΗΛΕΦΩΝΟ	FAX-MAIL
ΜΑΡΤΖΑΚΛΗΣ ΑΠΟΣΤΟΛΟΣ (Διοικητής)	2621022596 6932609756 2621081738	2621023333 2621033200 adileias@astynomia.gr
(Υποδιοικητής) ΑΝΑΓΝΩΣΤΑΚΗΣ ΕΥΑΓΓΕΛΟΣ ΤΜΗΜΑ ΤΡΟΧΑΙΑΣ ΠΥΡΓΟΥ	6974721036 2621081742 2621081736 2621022100	2621022100
ΔΙΟΙΚΗΤΡΙΑ: ΜΠΟΓΛΟΥ ΑΙΚΑΤΕΡΙΝΗ ΤΜΗΜΑ ΤΡΟΧΑΙΑΣ ΑΜΑΛΙΑΔΑΣ	6973868344 2622038227 2622021201	2622022100
ΔΙΟΙΚΗΤΗΣ: ΚΑΡΑΤΖΑΣ ΓΕΩΡΓΙΟΣ	6974154982	

ΑΣΤΥΝΟΜΙΚΑ ΤΜΗΜΑΤΑ	ΤΗΛΕΦΩΝΟ	FAX
ΑΜΑΛΙΑΔΑΣ	2622038210	210-6991413
ΑΝΔΡΙΤΣΑΙΝΑΣ	2626022209	2626022209
ΑΡΧΑΙΑΣ ΟΛΥΜΠΙΑΣ	2624022550	2624022100
ΖΑΧΑΡΩΣ	2625033333	2625031706
ΚΡΕΣΤΕΝΩΝ	2625023333	2106991368
ΠΥΡΓΟΥ	2621081734	2621033284
ΠΕΛΟΠΙΟΥ	2624031407	2624031407
ΒΑΡΔΑΣ	2623071111	2623073333
ΛΕΧΑΙΝΩΝ	2623023333	2623023902
ΑΝΔΡΑΒΙΔΑΣ	2623054204	2623054204
ΒΑΡΘΟΛΟΜΙΟΥ	2623041213	2623042444
ΓΑΣΤΟΥΝΗΣ	2623032316	2623033333

ΛΙΜΕΝΑΡΧΕΙΑ ΠΕ ΗΛΕΙΑ

ΛΙΜΕΝΑΡΧΕΙΟ	ΛΙΜΕΝΑΡΧΗΣ	ΤΗΛΕΦΩΝΟ	ΚΙΝΗΤΟ	FAX-mail
ΚΑΤΑΚΟΛΟΥ	ΠΑΠΑΗΛΙΟΥ ΔΗΜΗΤΡΙΟΣ ΓΚΑΝΤΖΙΟΣ ΑΠ. (Υπολ/ρχης)	2621041206	6972624630 6944940584	2621042160 katakolo@hcg.gr
ΚΥΛΛΗΝΗΣ (Τμήμα)	ΜΟΣΧΟΠΟΥΛΟΣ ΧΑΡΑΛΑΜΠΟΣ	2623361080	6983671928	2623029204 killini@hcg.gr

ΣΤΡΑΤΙΩΤΙΚΕΣ ΜΟΝΑΔΕΣ ΠΕ ΗΛΕΙΑΣ**ΣΕΤΤΗΛ**

ΔΙΟΙΚΗΤΗΣ	ΤΗΛΕΦΩΝΙΚΟ ΚΕΝΤΡΟ	ΤΗΛΕΦΩΝΟ	ΚΙΝΗΤΟ	FAX-MAIL
ΣΜΥΡΝΗΣ ΚΩΝ/ΝΟΣ	2621025506	2621022101	6936511441	2621034057 setthl_kek@yahoo.gr

117 ΠΜ

ΔΙΟΙΚΗΤΗΣ	ΤΗΛΕΦΩΝΙΚΟ ΚΕΝΤΡΟ	ΤΗΛΕΦΩΝΟ	ΚΙΝΗΤΟ	FAX-mail
ΚΩΣΤΑΒΑΡΑΣ ΝΙΚΟΛΑΟΣ	2623065399	2623065000		2623024350
		2623065048	6983520380	adr117@otenet.gr
ΑΓΓΕΛΟΠΟΥΛΟΣ ΓΕΩΡΓΙΟΣ	<u>Υπεύθ.</u> <u>Πυρόσβεσης</u>	(ΥΠΑΣΠΙΣΤΗΡΙΟ) 2623065019	6983510224	
ΠΑΝΙΔΗΣ ΑΝΤΩΝΙΟΣ (Διοικητής ΚΕΑΤ)		2623065501	6983524100	train.keat@haf.gr

ΝΟΣΟΚΟΜΕΙΑ ΠΕ ΗΛΕΙΑΣ

ΝΟΣΟΚΟΜΕΙΟ	ΔΙΟΙΚΗΤΗΣ	ΤΗΛΕΦΩΝΟ	ΚΙΝΗΤΟ	FAX-mail
ΑΜΑΛΙΑΔΑΣ	ΛΕΝΤΖΑΣ ΙΩΑΝΝΗΣ	2622022560	6944551978	2622038015
	ΣΤΑΜΑΤΟΠΟΥΛΟΣ ΚΩΝ/ΝΟΣ (Προισ/νος τεχν.τμήματος)	2622360151 2622360157	6973816488	skots2006@yahoo.gr
ΠΥΡΓΟΥ	ΔΙΑΜΑΝΤΟΠΟΥΛΟΣ ΚΩΝ/ΝΟΣ	2621082770 2621020394	6974631399	2621082395 nosokprg@otenet.gr
	ΠΕΤΡΟΠΟΥΛΟΥ ΧΡΥΣΑΝΘΗ (Αναπληρώτρια Διοικήτρια)		6948825988	

Ε.Κ.Α.Β.

Δ/ντής Ε.Κ.Α.Β. Πάτρας:

ΒΑΣΙΛΙΚΗ ΚΑΦΑΝΤΑΡΗ Τηλ.: 2610635910, Τηλ: 2610635900, φαξ – 2610635943

Κιν. 6907343129

email: v.kafantari@ekab.gr

Γρ. Κίνησης: Θεοδωρόπουλος Ιωάννης τηλ. 6972825633

ΟΑΣΠ - ΤΑΣ ΠΑΤΡΑΣ - ΔΑΕΦΚ - ΙΓΜΕ

ΟΑΣΠ

Παπαδόπουλος Νικήτας Γενικός Δ/ντής 6972858877

Δ/ντής Κέρπελης Πλούταρχος 6979449973

Ξάνθου 32 – Τ.Κ 15451 – Ν. Ψυχικό - τηλ. 210-6728000 - φαξ 2106779561

EMAIL info@oasp.gr nrapadopoulos@oasp.gr

ΤΑΣ ΠΑΤΡΑΣ

Καλαβρύτων 52-56

Προϊστάμενος Σωτηρόπουλος Ιωάννης Κιν: 6932159538

Τηλεφωνικό Κέντρο 2610 589100

Fax: 2610390080

Τηλ: 2610 589103

ΔΑΕΦΚ

Δ/ΝΤΡΙΑ: ΚΛΕΑΝΘΗ ΜΑΡΙΑ ΤΗΛ: 2108704705,

Μαρούλη Αικατερίνη 2108704709, Καρπούζου 2108704708

Δ/ΝΣΗ: Ι. ΚΟΝΙΑΡΗ 43 – Τ.Κ 11471 - ΑΘΗΝΑ

ΙΝΣΤΙΤΟΥΤΟ ΓΕΩΛΟΓΙΚΩΝ ΜΕΤΑΛΛΕΥΤΙΚΩΝ ΕΡΕΥΝΩΝ (ΙΓΜΕ)

Σπ. Λούη 1, Γ' Είσοδος -Ολυμπιακό Χωριό - Αχαρνάι 13677 Αθήνα

Τηλ.: 213.133.7000-3, Φαξ : 213.133.7440

EMAIL dirgen@igme.gr

ΚΤΗΜΑΤΙΚΗ ΥΠΗΡΕΣΙΑ

Γούναρη 11^Α, Τ.Κ. 261 10,

Προϊσταμένη: Κατερίνα Πορφύρη, τηλ: 2613622618,

Γραμματεία 2613622616, Φαξ 2610-224319, syzefxis@2860.syzefxis.gov.gr

άλλα τηλέφωνα: 2613622617, 2613622626, 2613622628, 2613622630

ΚΤΕΛ – ΟΣΕ – ΟΤΕ – ΔΕΔΔΗΕ - ΔΕΥΑ ΠΕ ΗΛΕΙΑΣ**ΚΤΕΛ ΝΟΜΟΥ ΗΛΕΙΑΣ**

ΠΡΟΕΔΡΟΣ	ΤΗΛΕΦΩΝΑ	ΦΑΞ
ΔΗΜΑΚΟΠΟΥΛΟΣ ΧΡΗΣΤΟΣ	6936705122 / 2621020608	2621033567

Ο.Σ.Ε ΠΥΡΓΟΥ

ΚΕΝΤΡΙΚΟΣ ΣΤΑΘΜΑΡΧΗΣ	ΤΗΛΕΦΩΝΟ
ΨΥΧΟΜΑΝΗ ΝΕΚΤΑΡΙΑ	2621022224 / FAX:2621022525 / 6948080537

Ο.Τ.Ε ΠΥΡΓΟΥ

ΔΙΕΥΘΥΝΤΗΣ ΤΕΧΝΙΚΟΥ ΤΜΗΜΑΤΟΣ	ΤΗΛΕΦΩΝΟ
ΔΙΚΑΙΑΚΟΣ ΜΙΧΑΛΗΣ mdikaiakos@otenet.gr	2621031299 / 2621059300- 6974500393 FAX: 2621036399

Δ.Ε.Δ.Δ.Η.Ε. ΠΥΡΓΟΥ

ΔΙΕΥΘΥΝΤΗΣ	ΤΗΛΕΦΩΝΙΚΟ ΚΕΝΤΡΟ	ΤΕΧΝΙΚΟ ΤΜΗΜΑ	FAX-MAIL
ΣΤΑΜΑΤΟΠΟΥΛΟΣ ΒΑΣΙΛΕΙΟΣ (Αναπλ. δ/ντής)	2621083300 2621083317 6973080121	2621036279 1050(ΒΛΑΒΕΣ) 2621022243 Βαλιανάτος Μεταξάς (26210-32630)	2621022243 m.valianatos@deddie.gr
ΣΤΑΘΑΣ Ι. Δ/ντής Υδροηλεκτρικού Σταθμού Λάδωνα	27970- 22900 6979799850		27970-22902 i.stathas@dei.com.gr

Δ.Ε.Υ.Α. ΠΥΡΓΟΥ

ΔΙΕΥΘΥΝΤΗΣ	ΤΗΛΕΦΩΝΟ	ΚΙΝ.ΤΗΛ.	ΔΙΕΥΘΥΝΣΗ	FAX-MAIL
ΚΑΛΑΜΠΡΕΖΟΣ ΝΙΚΟΛΑΟΣ	26210- 33702	6978189130	Πύργος Ολυμπίων 36	26210-35074 deyapyr@otenet.gr

Δ.Ε.Υ.Α. ΑΡΧΑΙΑΣ ΟΛΥΜΠΙΑΣ

ΔΙΕΥΘΥΝΤΗΣ	ΤΗΛΕΦΩΝΟ	ΚΙΝ.ΤΗΛ.	ΔΙΕΥΘΥΝΣΗ	FAX-MAIL
ΣΑΡΑΚΙΩΤΗΣ ΕΥΘΥΜΙΟΣ	26240-29042	6979726944	Αρχαία Ολυμπία Κοσμοπούλου & Σπηλιοπούλου	26240-29043 deyaaol@otenet.gr

Δ.Ε.Υ.Α. ΖΑΧΑΡΩΣ

ΔΙΕΥΘΥΝΤΗΣ	ΤΗΛΕΦΩΝΟ	ΚΙΝ.ΤΗΛ.	ΔΙΕΥΘΥΝΣΗ	FAX-MAIL
ΚΑΛΟΓΕΡΟΠΟΥΛΟΥ ΑΝΔΡΙΑΝΑ	26250-33005	6979809880	Ζαχάρω Πλατεία Δημαρχείου	2625034005 deyazax@otenet.gr

ΑΠΟΚΕΝΤΡΩΜΕΝΗ ΔΙΟΙΚΗΣΗ ΠΕΛΟΠΟΝΗΣΟΥ Δ.ΕΛΛΑΔΑΣ-ΙΟΝΙΟΥ**ΣΥΝΤΟΝΙΣΤΗΣ Α.Δ.Π.Δ.Ε.& Ι.****ΝΙΚΟΛΑΟΣ ΠΑΠΑΘΕΟΔΩΡΟΥ**

Κιν. 6973504731

Τηλ. 2610-490333,

2610-490334,

2610-490352,

Φαξ 2610490359

Δ/ΝΣΗ ΠΟΛΙΤΙΚΗΣ ΠΡΟΣΤΑΣΙΑΣ Α.Δ.Π.Δ.Ε.&Ι.

Τηλ. 2610-461433, 2610-461435, Φαξ : 2610-461434

EMAIL dpp@apd-depin.gov.grΠροϊστάμενος **Κατσαρός Δημήτριος**, Τηλ. 6976518548 6975876774**ΔΑΣΙΚΕΣ ΥΠΗΡΕΣΙΕΣ ΠΕ ΗΛΕΙΑΣ**

ΔΙΕΥΘΥΝΤΗΣ	ΤΗΛΕΦΩΝΟ-EMAIL
ΚΟΡΙΣΙΑΝΟΣ ΠΑΝΑΓΙΩΤΗΣ pkorisianos@hotmail.com	2621034535 ddilia@4943.syzefxis.gov.gr FAX: 2621034535 6973018677 ΟΙΚΙΑΣ:2621035145
ΔΑΣΑΡΧΗΣ ΠΥΡΓΟΥ ΛΑΤΤΑΣ ΠΑΝΑΓΙΩΤΗΣ lattaspan@yahoo.gr	dasarpir@otenet.gr 2621031003 2621035145(οικίας) 6972870087 FAX: 2621026744 - 2621031003
ΔΑΣΑΡΧΗΣ ΑΜΑΛΙΑΔΑΣ ΘΩΜΟΠΟΥΛΟΣ ΔΙΟΝΥΣΙΟΣ	2622026231 6978186422 dasamal@4941.syzefxis.gov.gr FAX: 2622028461
ΔΑΣΑΡΧΗΣ ΟΛΥΜΠΙΑΣ ΓΙΑΚΟΥΜΗΣ ΒΑΣΙΛΕΙΟΣ	2625024000 - 2625022229 6937212939 FAX: 2625024000 dasolymp@4942.syzefxis.gov.gr

ΠΕΡΙΦΕΡΕΙΑ ΔΥΤΙΚΗΣ ΕΛΛΑΔΑΣ

ΠΕΡΙΦΕΡΕΙΑΡΧΗΣ ΔΥΤΙΚΗΣ ΕΛΛΑΔΑΣ ΚΑΤΣΙΦΑΡΑΣ ΑΠΟΣΤΟΛΟΣ Κιν. 6972708387
 Τηλ. 2613 613 501, 502 Φαξ 2613-613532
 Email grafeio.pde@pde.gov.gr

ΑΝΤΙΠΕΡΙΦΕΡΕΙΑΡΧΕΣ

Αλεξόπουλος Γρηγόρης - Αντιπεριφερειάρχης ΠΕ ΑΧΑΪΑΣ
 Κιν: 6973799145 Τηλ: 2613-613350 2613-613351
 ΦΑΞ : 2610490151 Email: gr.alexopoulos@pde.gov.gr

Γεωργιόπουλος Γεώργιος - Αντιπεριφερειάρχης ΠΕ ΗΛΕΙΑΣ
 Κιν: 6977294246 Τηλ: 26213-60500
 Email: g.p.georgiopoulos@pde.gov.gr

Σταρακά Χριστίνα - Αντιπεριφερειάρχης ΠΕ ΑΙΤ/ΝΙΑΣ
 Κιν: 6977701266 Τηλ: 26313-61277 26313-61275
 Email: anti@aitnia.pde.gov.gr

Μπαλαμπάνης Νικόλαος - Αντιπεριφερειάρχης Ενέργειας και Περιβάλλοντος
 Κιν: 6947575157 Τηλ: 2613-613525 Φαξ 2613-613529
 Email: periv.energy@pde.gov.gr

Μπράμος Παναγιώτης - Αντιπεριφερειάρχης Οικονομικών και Αξιοποίησης Περιουσίας
 Κιν.: 6972406329 Τηλ: 2613-613516 Φαξ 2613-613519
 Email: p.mpramos@pde.gov.gr

Καρπέτας Κων/νος - Αντιπεριφερειάρχης Περιφερειακής Ανάπτυξης και Επιχειρηματικότητας
 Κιν: 6977696119 Τηλ: 2613-613521 Φαξ 2613-613523
 Email: regiodev@pde.gov.gr

Μητρόπουλος Κων/νος - Αντιπεριφερειάρχης Αγροτικής Ανάπτυξης
 Κιν: 6977682604 Τηλ. 2613613216 Φαξ 2613-613220
 Email: agrot.anapt@pde.gov.gr k.mitropoulos@pde.gov.gr

Δριβίλας Δημήτριος - Αντιπεριφερειάρχης Περιφερειακού Συντονισμού και Διοίκησης
 Κιν: 6973446175 Τηλ: 2613613129 Φαξ 2613-613322
 Email: d.drivilas@pde.gov.gr apsd@pde.gov.gr

Λύτρας Ιωάννης - Αντιπεριφερειάρχης Υποδομών και Δικτύων
 Κιν: 6944724202 Τηλ. 2613620231 Φαξ 2610-328035
 Email: g.lytras@pde.gov.gr

Πρόεδρος Περιφερειακού Συμβουλίου: **Αγγελόπουλος Γεώργιος**
 Τηλ: 2613-613535 Φαξ 2613-613538
 Email: grammateia.ps.pde@pde.gov.gr

Εκτελεστική Γραμματέας: **Μαράτου Διονυσία**
 Τηλ: 2613-613530 Φαξ 2613-613533
 Email: d.maratou@pde.gov.gr

ΑΥΤΟΤΕΛΗΣ Δ/ΝΣΗ ΠΟΛΙΤΙΚΗΣ ΠΡΟΣΤΑΣΙΑΣ ΠΔΕ**ΓΥΦΤΑΚΗΣ ΝΙΚΟΛΑΟΣ**, Προϊστάμενος Δ/νσης - Κιν. 6984606351

Τηλ: 2613-613118 Φαξ 2610-490162

Email: dpp@pde.gov.gr n.gyftakis@pde.gov.gr**ΚΑΠΕΡΩΝΗΣ ΝΙΚΟΛΑΟΣ**, Διοικητικός, Τηλ : 2613 – 613 – 307 Φαξ 2610 490 162Email: n.kaperonis@pde.gov.gr**Τμήμα Πολιτικής Προστασίας Περιφερειακής Ενότητας Αχαΐας****ΜΠΑΦΑΣ ΙΩΑΝΝΗΣ**, Προϊστάμενος - Κιν. 6972873480

Τηλ: 2613-613306 2613-613338 Φαξ 2613-613339

Email: i.mpafas@pde.gov.gr**Τμήμα Πολιτικής Προστασίας Περιφερειακής Ενότητας Ηλείας****ΤΕΓΑΣ ΙΩΑΝΝΗΣ**, Προϊστάμενος - Κιν. 6984606354

Τηλ: 26313-61170, 26313-61105 Φαξ 26310-61677,, 26310-55025

Email: tpp3@aitnia.pde.gov.gr tpp2@aitnia.pde.gov.gr**Τμήμα Πολιτικής Προστασίας Περιφερειακής Ενότητας Ηλείας****ΜΠΑΛΚΑΜΟΣ ΚΩΝ/ΝΟΣ**, Προϊστάμενος - Κιν: 6984606355

Τηλ: 26213-60572 Φαξ 26213-60580

Email: tpp@ilia.pde.gov.gr kmpalk@ilia.pde.gov.gr

ΓΕΝΙΚΟΙ ΔΙΕΥΘΥΝΤΕΣ Π.Δ.Ε.

1. **ΓΕΝΙΚΗ Δ/ΝΣΗ ΑΝΑΠΤΥΞΙΑΚΟΥ ΠΡΟΓΡΑΜΜΑΤΙΣΜΟΥ ΠΕΡΙΒΑΛΛΟΝΤΟΣ ΚΑΙ ΥΠΟΔΟΜΩΝ**
Καραβίδας Δημήτριος, Γενικός Διευθυντής
Τηλ: 2613-613602, 2613-613600 Φαξ 2613-613605
Email: dimitris.karavidas@pde.gov.gr
2. **ΓΕΝΙΚΗ Δ/ΣΗ ΕΣΩΤΕΡΙΚΗΣ ΛΕΙΤΟΥΡΓΙΑΣ**
Κόλλαρης Κωνσταντίνος, Γενικός Διευθυντής
Κιν: 6944626448, Τηλ: 2613-613146, Φαξ 2610-490150
Email: gd.eslit@pde.gov.gr
3. **ΓΕΝΙΚΗ Δ/ΝΣΗ ΠΕΡΙΦ.ΑΓΡΟΤΙΚΗΣ ΟΙΚΟΝΟΜΙΑΣ ΚΑΙ ΚΤΗΝΙΑΤΡΙΚΗΣ**
Βέρρας Σταύρος, Γενικός Διευθυντής
Κιν: 6974283233 Τηλ: 2613-613225
Email: gd.peraok@pde.gov.gr s.verras@achaia.pde.gov.gr
4. **ΓΕΝΙΚΗ Δ/ΝΣΗ ΑΝΑΠΤΥΞΗΣ**
Τσολοδήμος Νικόλαος, Γενικός Διευθυντής
Τηλ: 2610-420762
Email: n.tsolodimos@achaia.pde.gov.gr gd.anap@pde.gov.gr
5. **ΓΕΝΙΚΗ Δ/ΝΣΗ ΜΕΤΑΦΟΡΩΝ ΚΑΙ ΕΠΙΚΟΙΝΩΝΙΩΝ**
Μέγκας Ιωάννης, Γενικός Διευθυντής
Κιν.: 6972709687 Τηλ: 2613-613160, Φαξ 2610-437058
Email: i.megas@pde.gov.gr
6. **ΓΕΝΙΚΗ Δ/ΝΣΗ ΔΗΜΟΣΙΑΣ ΥΓΕΙΑΣ ΚΑΙ ΚΟΙΝΩΝΙΚΗΣ ΜΕΡΙΜΝΑΣ**
Πλώτα Γεωργία, Γενική Διευθύντρια
Κιν: 6937425868, Τηλ: 2613-620704 Φαξ 2610-316759

Δ/ΝΣΗ ΤΕΧΝ.ΕΡΓΩΝ Π.Δ.Ε

ΛΟΤΣΑΡΗΣ ΒΑΣΙΛΕΙΟΣ ΠΡΟΙΣΤ. ΔΤΕ 2613620230-1, 6974090810, ΦΑΞ:2610329452
(Γραμματεία: 2610321961)

ΚΑΡΑΓΙΑΝΝΗΣ ΝΙΚΟΣ ΠΡΟΙΣΤ. ΔΟΜ.ΠΕΡ. 69776719573, 2613620232, 2610321961

ΧΡΥΣΑΝΘΟΠΟΥΛΟΣ ΧΡ.ΥΠΕΥΘ ΕΡΓ/ΞΙΟΥ 6974615623

ΡΑΥΤΟΠΟΥΛΟΣ ΝΙΚ. ΕΡΓΟΔΗΓΟΣ 6944 731566

Π.Ε. ΗΛΕΙΑΣ

ΥΠΗΡΕΣΙΕΣ	ΤΗΛΕΦΩΝΑ	ΦΑΞ-MAIL
ΤΜΗΜΑ ΠΟΛ. ΠΡΟΣΤΑΣΙΑΣ Π.Ε.ΗΛΕΙΑΣ Προϊστάμενος: ΜΠΑΛΚΑΜΟΣ ΚΩΝ/ΝΟΣ ΑΡΒΑΝΙΤΑΚΗΣ ΙΩΑΝΝΗΣ ΚΑΡΑΝΑΣΗΣ ΔΗΜΗΤΡΙΟΣ ΓΕΩΡΓΑΚΟΠΟΥΛΟΥ-ΣΙΓΟΥΡΟΥ ΦΩΤΕΙΝΗ	2621360572 6984606355 2621360597 / 6944810448 2621360365 / 6976617253 2621060365 / 6977004839	2621360580 tpp@ilia.pde.gov.gr
Δ/ΝΣΗ ΔΙΟΙΚΗΤΙΚΟΥ-ΟΙΚΟΝΟΜΙΚΟΥ Π.Ε. ΗΛΕΙΑΣ Προϊστάμενος : ΑΛΕΞΟΠΟΥΛΟΣ ΒΑΣΙΛΕΙΟΣ	2621360358 6980101833	2621360353 ddo@ilia.pde.gov.gr
Δ/ΝΣΗ ΑΝΑΠΤΥΞΗΣ Π.Ε.ΗΛΕΙΑΣ Προϊσταμένη: ΚΑΡΑΚΙΤΣΟΥ ΒΑΣΙΛΙΚΗ	2621360510 6983705416	2621081244 da@ilia.pde.gov.gr
Δ/ΝΣΗ ΜΕΤΑΦΟΡΩΝ & ΕΠΙΚΟΙΝΩΝΙΩΝ Π.Ε.ΗΛΕΙΑΣ Προϊστάμενος: ΜΑΝΙΑΤΗΣ ΑΡΙΣΤΟΜΕΝΗΣ	2621363101 2621363121	2621034028 dme@ilia.pde.gov.gr
Δ/ΝΣΗ ΔΗΜΟΣΙΑΣ ΥΓΕΙΑΣ & ΚΟΙΝΩΝΙΚΗΣ ΜΕΡΙΜΝΑΣ Π.Ε.ΗΛΕΙΑΣ Προϊσταμένη: ΣΟΥΔΕΝΙΩΤΗ ΠΗΝΕΛΟΠΗ Χαλικιά Ασημίνα (Υπεύθυνη Κατασκηνώσεων Ν.Ηλείας)	2621360472 6945579968 6948927278	2621360461 2621360438 dykm@ilia.pde.gov.gr
Δ/ΝΣΗ ΤΕΧΝΙΚΩΝ ΕΡΓΩΝ Π.Ε.ΗΛΕΙΑΣ Προϊστάμενος: ΚΑΛΟΓΕΡΟΠΟΥΛΟΣ ΜΙΧΑΗΛ	2621360252 6932702393	2621033278 dte@ilia.pde.gov.gr
Δ/ΝΣΗ ΑΓΡΟΤΙΚΗΣ ΟΙΚΟΝΟΜΙΑΣ & ΚΤΗΝΙΑΤΡΙΚΗΣ Π.Ε.ΗΛΕΙΑΣ Προϊσταμένη: ΣΠΥΡΟΠΟΥΛΟΥ ΠΑΝΑΓΙΩΤΑ	2621360149 6974377178	2621360150 2621360156 daok@ilia.pde.gov.gr

ΔΗΜΟΙ - ΓΡΑΦΕΙΑ ΠΟΛΙΤΙΚΗΣ ΠΡΟΣΤΑΣΙΑΣ ΣΤΟΥΣ ΔΗΜΟΥΣ

ΔΗΜΟΣ	ΔΗΜΑΡΧΟΣ	ΤΑΧ. ΚΩΔ.	ΕΔΡΑ	ΚΙΝΗΤΟ	ΤΗΛ. ΓΡΑΦΕΙΟΥ	FAX-MAIL	ΑΝΤΙΔΗΜΑΡΧΟΣ ΠΟ. ΠΡΟΣΤΑΣΙΑΣ	ΚΙΝΗΤΟ
ΗΛΙΔΑΣ	ΧΡΙΣΤΟΔΟΥΛΟ- ΠΟΥΛΟΣ ΧΡΗΣΤΟΣ	27200	ΑΜΑΛΙΑΔΑ	6979973616	2622360502 2622360509 2622029712	2622360501 press@amaliada.gr gram.dhm.ilidas@gmail.com	ΜΑΥΡΙΚΟΣ ΠΑΝΑΓΙΩΤΗΣ	6972035904
ΑΡΧΑΙΑΣ ΟΛΥΜΠΙΑΣ	ΚΟΤΖΙΑΣ ΕΥΘΥΜΙΟΣ	27065	ΑΡΧΑΙΑ ΟΛΥΜΠΙΑ	6974863238	2624022233 2624022549 2624022250 2624029068	2624023124 2624029081 kotzas1951@gmail.com geomark2@gmail.com georgios.karanikolos@1286.syzefxis.gov.gr	ΓΕΩΡΓΑΚΟΠΟΥΛΟΣ ΓΕΩΡΓΙΟΣ ΚΑΡΑΝΙΚΟΛΟΣ ΓΕΩΡΓΙΟΣ (υπεύθ. γραφείου)	6978482041 6979666107
ΠΗΝΕΙΟΥ	ΚΑΣΤΡΙΝΟΣ ΑΛΕΞΗΣ	27300	ΓΑΣΤΟΥΝΗ	6945313120	2623029120 2623360751 2623360766 -9	2623032253 dimospineiou@1312.syzefxis.gov.gr	ΘΑΝΟΠΟΥΛΟΣ ΠΑΝΑΓΙΩΤΗΣ ΤΣΑΦΑ ΔΕΣΠΟΙΝΑ	6972149424 2623360717 6978592057
ΖΑΧΑΡΩΣ	ΦΑΜΕΛΟΣ ΝΙΚΟΣ ΧΡΟΝΟΠΟΥΛΟ Σ ΠΑΝΤΑΖΗΣ	27054	ΖΑΧΑΡΩ	6976636885 6931257689 6936566887	2625360301 2625360307	2625360313 2625032277 dimoszacharos.gt@gmail.com dzaxaro1@otenet.gr	ΚΟΣΙΦΑΣ ΔΗΜΗΤΡΙΟΣ ΤΡΙΓΑΖΗΣ ΓΕΩΡΓΙΟΣ (Αντ/ρχος)	6936566883 6936566886

ΔΗΜΟΣ	ΔΗΜΑΡΧΟΣ	ΤΑΧ. ΚΩΔ.	ΕΔΡΑ	ΚΙΝΗΤΟ	ΤΗΛ. ΓΡΑΦΕΙΟΥ	FAX-MAIL	ΑΝΤΙΔΗΜΑΡΧΟΣ ΠΟ. ΠΡΟΣΤΑΣΙΑΣ	ΚΙΝΗΤΟ
ΑΝΔΡΑΒΙΔΑΣ-ΚΥΜΛΗΝΗΣ	ΝΑΜΠΙΑ ΜΟΡΑΝΤ	27053	ΛΕΧΑΙΝΑ	6932234648	2623360888	2623360810 2623029285 eviextr@gmail.com	ΠΑΛΑΙΟΛΟΓΟΣ ΧΡΗΣΤΟΣ	6972713110 2623360841 2623360818
ΠΥΡΓΟΥ	ΛΙΑΤΣΗΣ ΓΑΒΡΙΗΛ	27100	ΠΥΡΓΟΣ	6986663777	2621362403 2621362404 2621362430 2621362651	2621031481 26210-25383 dpyrgou@yahoo.gr	ΣΚΑΡΤΣΙΑΡΗΣ ΑΝΔΡΕΑΣ skartsiarisa@gmail.com ΔΙΟΝΥΣΟΠΟΥΛΟΥ ΑΓΓΕΛΙΚΗ (Υπεύθ.Γραφείου) Kdionis@dimospyrgoy.gr	6947181262 6934370552
ΑΝΔΡΙΤΣΑΙΝΑΣ-ΚΡΕΣΤΕΝΩΝ	ΜΠΑΛΙΟΥΚΟΣ ΔΙΟΝΥΣΙΟΣ	27055	ΚΡΕΣΤΕΝΑ	6977903747	2625023766 2625023763 2625360029	2625023666 dkresten@otenet.gr	ΤΟΥΡΗΣ ΤΡΥΦΩΝΑΣ ΤΡΥΦΩΝΟΠΟΥΛΟΥ ΦΑΝΗ (Υπεύθ.γραφείου)	6972317962 2625023220 6976099491

ΠΡΟΕΔΡΟΙ ΤΟΠΙΚΩΝ ΚΟΙΝΟΤΗΤΩΝ ΔΗΜΟΥ ΠΥΡΓΟΥ (Από μνημόνιο Π.Υ.)

ΕΠΩΝΥΜΟ	ΟΝΟΜΑ	ΚΟΙΝΟΤΗΤΑ
ΚΡΙΤΣΑΡΗ 6977509760	ΘΕΟΔΩΡΑ	Πρόεδρος Δ.Κ. Πύργου
ΑΛΕΞΑΝΔΡΟΠΟΥΛΟΣ 6934100701	ΔΗΜΗΤΡΙΟΣ	Πρόεδρος Τ.Κ Αγίου Γεωργίου
ΠΗΤΤΑΣ 6938189586	ΘΕΟΔΩΡΟΣ	Πρόεδρος Τ.Κ Αγίου Ηλία
ΜΑΝΔΑΡΑΚΗΣ 6985969298	ΚΩΝΣΤΑΝΤΙΝΟΣ	Πρόεδρος Τ.Κ Αγίου Ιωάννη
ΚΑΤΣΙΓΙΑΝΝΗΣ 2621054557	ΧΡΗΣΤΟΣ	Πρόεδρος Τ.Κ. Αλποχωρίου
ΒΑΡΩΤΣΟΣ 6944422757	ΔΗΜΗΤΡΙΟΣ	Πρόεδρος Τ.Κ. Αλφειούσας
ΓΑΛΑΝΟΠΟΥΛΟΣ 6972730006	ΧΡΗΣΤΟΣ	Πρόεδρος Τ.Κ. Αμπελώνα
ΜΠΟΥΛΛΑΣ 6977932581 2625023254	ΧΡΗΣΤΟΣ	Πρόεδρος Τ.Κ. Ανεμοχωρίου
ΤΣΟΠΕΛΑΣ 6977250128	ΑΘΑΝΑΣΙΟΣ	Πρόεδρος Τ.Κ. Βαρβάσαινας
ΠΑΠΟΥΤΣΗΣ 6973435636	ΑΘΑΝΑΣΙΟΣ	Πρόεδρος Τ.Κ. Βουνάργου
ΔΗΜΗΤΡΟΥΛΟΠΟΥΛΟΣ 6937031054	ΔΗΜΗΤΡΙΟΣ	Πρόεδρος Τ.Κ. Βροχίτσας
ΚΑΒΒΑΘΑΣ 6937145754	ΘΕΟΔΩΡΟΣ	Πρόεδρος Τ.Κ. Βυτινεϊκών
ΑΝΑΣΤΑΣΟΠΟΥΛΟΣ 6944281065	ΝΙΚΟΛΑΟΣ	Πρόεδρος Τ.Κ. Γουμέρου
ΤΡΙΑΝΤΑΦΥΛΛΟΠΟΥΛΟΣ 6932343698	ΔΙΟΝΥΣΙΟΣ	Πρόεδρος Τ.Κ. Γρανιτσεϊκών
ΜΠΑΜΠΙΛΗΣ 6971654496	ΚΩΝΣΤΑΝΤΙΝΟΣ	Πρόεδρος Τ.Κ. Ελαιώνα
ΤΣΑΓΚΡΗΣ 6982229942	ΒΑΣΙΛΕΙΟΣ	Πρόεδρος Τ.Κ. Επιταλίου
ΤΣΑΤΣΑΜΠΑΣ 6982229942	ΓΕΩΡΓΙΟΣ	Πρόεδρος Τ.Κ. Καράτουλα
ΚΑΝΤΟΥΝΗΣ 6944562697	ΚΩΝΣΤΑΝΤΙΝΟΣ	Πρόεδρος Τ.Κ. Κατακόλου
ΠΑΠΑΔΟΠΟΥΛΟΣ 6936826405	ΔΙΟΝΥΣΙΟΣ	Πρόεδρος Τ.Κ. Κατσαρού
ΓΚΑΤΣΗΣ 6977281638	ΣΠΥΡΙΔΩΝ	Πρόεδρος Τ.Κ. Κλινδιάς
ΔΗΜΗΤΡΑΚΟΠΟΥΛΟΣ 6972966656	ΕΥΣΤΑΘΙΟΣ	Πρόεδρος Τ.Κ. Κολιρίου
ΜΗΤΡΟΠΟΥΛΟΣ	ΔΗΜΗΤΡΙΟΣ	Πρόεδρος Τ.Κ. Κουτσοχέρας

ΕΠΩΝΥΜΟ	ΟΝΟΜΑ	ΚΟΙΝΟΤΗΤΑ
6932876150		
ΜΠΑΝΤΟΣ 2621062355	ΝΙΚΟΛΑΟΣ	Πρόεδρος Τ.Κ. Λανθίου
ΜΠΟΥΡΑΣ	ΓΕΩΡΓΙΟΣ	Πρόεδρος Τ.Κ. Λασταϊϊκών
ΜΠΑΡΤΖΑΚΟΣ 6979808561	ΕΠΑΜΕΙΝΩΝΔΑΣ	Πρόεδρος Τ.Κ. Λαντζοΐου
ΛΙΑΡΟΜΑΤΗΣ 6939123456	ΚΩΝΣΤΑΝΤΙΝΟΣ	Πρόεδρος Τ.Κ. Μαγούλας
ΚΑΛΑΝΤΖΗΣ 6938957157	ΓΕΩΡΓΙΟΣ	Πρόεδρος Τ.Κ. Μουζακίου
ΠΗΤΤΑΣ 6936435010	ΑΓΓΕΛΟΣ	Πρόεδρος Τ.Κ. Μυρτιάς
ΜΠΑΜΠΑΛΗΣ 6942061084	ΝΙΚΟΛΑΟΣ	Πρόεδρος Τ.Κ. Ξυλοκέρας
ΦΕΛΕΡΗΣ 6936531459	ΓΕΩΡΓΙΟΣ	Πρόεδρος Τ.Κ. Παλαιοβαρβάσaiνας
ΡΩΜΑΙΟΣ 6974578031	ΔΙΟΝΥΣΙΟΣ	Πρόεδρος Τ.Κ. Πρασίνου
ΚΑΤΣΩΛΗΣ 6937927932	ΠΑΝΑΓΙΩΤΗΣ	Πρόεδρος Τ.Κ. Σαλμώνης
ΓΥΦΤΟΣ 6981853716	ΚΩΝΣΤΑΝΤΙΝΟΣ	Πρόεδρος Τ.Κ. Σκουροχωρίου
ΞΟΥΛΗΣ 6939285221	ΛΑΜΠΡΙΝΟΣ	Πρόεδρος Τ.Κ. Χειμαδιού
ΠΑΠΑΔΟΠΟΥΛΟΣ 6945076554	ΛΥΣΑΝΔΡΟΣ	Πρόεδρος Τ.Κ. Ωλένης
ΠΑΠΑΔΟΠΟΥΛΟΣ 6981004464	ΑΥΓΕΡΙΝΟΣ	Εκπρόσωπος Τ.Κ. Αγ. Άννας
ΤΖΙΦΑΣ 6934295640	ΘΕΟΔΩΡΟΣ	Εκπρόσωπος Τ.Κ. Αγ. Αποστόλων
ΜΠΙΡΜΠΙΛΗΣ 2621071190	ΔΗΜΗΤΡΙΟΣ	Εκπρόσωπος Τ.Κ. Αγριδίου
ΚΩΝΣΤΑΝΤΟΠΟΥΛΟΣ 6974374083	ΝΙΚΟΛΑΟΣ	Εκπρόσωπος Τ.Κ. Αρβανίτη
ΚΑΝΕΛΛΟΠΟΥΛΟΣ 6937142072	ΓΡΗΓΟΡΙΟΣ	Εκπρόσωπος Τ.Κ. Καρυάς
ΠΑΤΡΙΝΟΥ 6987446321	ΑΛΕΞΑΝΔΡΑ	Εκπρόσωπος Τ.Κ. Κορακοχωρίου
ΚΑΝΕΛΛΟΠΟΥΛΟΣ 6979220639	ΓΡΗΓΟΡΙΟΣ	Εκπρόσωπος Τ.Κ. Κορυφής
ΚΑΝΔΡΗΣ 6976520675	ΠΕΤΡΟΣ	Εκπρόσωπος Τ.Κ. Λεβεντοχωρίου
ΜΠΛΟΣΚΑΣ 6970499288	ΓΕΩΡΓΙΟΣ	Εκπρόσωπος Τ.Κ. Πεύκης

ΕΠΩΝΥΜΟ	ΟΝΟΜΑ	ΚΟΙΝΟΤΗΤΑ
ΧΡΟΝΟΠΟΥΛΟΣ 6938107129	ΔΙΟΝΥΣΙΟΣ	Εκπρόσωπος Τ.Κ. Σκαφιδιάς
ΣΤΑΥΡΟΠΟΥΛΟΣ 6975872052	ΕΛΕΥΘΕΡΙΟΣ	Εκπρόσωπος Τ.Κ. Σοπίου
ΣΙΛΑΙΔΟΠΟΥΛΟΣ 6932924939	ΝΙΚΟΛΑΟΣ	Εκπρόσωπος Τ.Κ. Φοναϊτίκων
ΤΣΑΠΑΡΔΩΝΗΣ 6939504914	ΠΑΝΑΓΙΩΤΗΣ	Εκπρόσωπος Τ.Κ. Χαριάς

ΠΡΟΕΔΡΟΙ ΤΟΠΙΚΩΝ ΚΟΙΝΟΤΗΤΩΝ ΔΗΜΟΤΙΚΗΣ ΕΝΟΤΗΤΑΣ ΑΝΔΡΙΤΣΑΙΝΑΣ-ΚΡΕΣΤΕΝΩΝ

ΤΟΠΙΚΗ ΚΟΙΝΟΤΗΤΑ	ΟΝΟΜΑΤΕΠΩΝΥΜΟ	ΤΗΛΕΦΩΝΟ
1. Πρόεδρος Τ.Δ. ΒΡΙΝΑΣ	Κοπανισάκος Βασίλειος	6932470109
2. Πρόεδρος Τ.Δ. ΓΡΑΙΚΑ	Διονυσόπουλος Χρήστος	6936603964
3. Πρόεδρος Τ.Δ. ΓΡΥΛΛΟΥ	Δρακόπουλος Βασίλειος	6939252686
4. Πρόεδρος Τ.Δ. ΔΙΑΣΕΛΛΩΝ	Βασιλακόπουλος Κων/νος	6977138536
5. Πρόεδρος Τ.Δ. ΚΑΛΥΒΑΚΙΩΝ	Βασιλόπουλος Παναγιώτης	6974907033
6. Πρόεδρος Τ.Δ. Κ. ΣΑΜΙΚΟΥ	Κουής Κων/νος	6977579261
7. Πρόεδρος Τ.Δ. ΜΑΚΡΙΣΙΩΝ	Γριβάκης Παναγιώτης	6972057905 / 2625023819
8. Πρόεδρος Τ.Δ. ΠΛΑΤΙΑΝΑΣ	Κοτρέτσος Ιωάννης	6937426513
9. Πρόεδρος Τ.Δ. ΠΛΟΥΤΟΧΩΡΙΟΥ	Πυρλής Μιχάλης	6977233629
10. Πρόεδρος Τ.Δ. ΡΑΧΩΝ	Παναγόπουλος Κων/νος	6973882109
11. Πρόεδρος Τ.Δ. ΣΑΜΙΚΟΥ	Μπαρακίτης Πολυζώης	6936567817
12. Πρόεδρος Τ.Δ. ΣΚΙΛΛΟΥΝΤΙΑΣ	Σαΐνης Αλέξανδρος	6948496606
13. Πρόεδρος Τ.Δ. ΤΡΥΠΗΤΗΣ	Τζίβας Αθανάσιος	6977575237
14. Πρόεδρος Τ.Δ. ΦΡΙΞΑΣ	Σεφερλής Γεώργιος	6937426164
15. Πρόεδρος Τ.Δ. ΚΑΛΛΙΚΩΜΟΥ	Κοντονής Ιωάννης	6945703694
16. Πρόεδρος Δ. Κ. ΚΡΕΣΤΕΝΩΝ	Δρακόπουλος Κων/νος	6972215931

ΠΡΟΕΔΡΟΙ ΤΟΠΙΚΩΝ ΚΟΙΝΟΤΗΤΩΝ ΔΗΜΟΤΙΚΗΣ ΕΝΟΤΗΤΑΣ ΑΛΙΦΕΙΑΣ

ΤΟΠΙΚΗ ΚΟΙΝΟΤΗΤΑ	ΟΝΟΜΑΤΕΠΩΝΥΜΟ	ΤΗΛΕΦΩΝΟ
1. Πρόεδρος Τ. Σ. ΑΛΙΦΕΙΑΣ	Καπιζιώνης Θεόδωρος	6937107272
2. Πρόεδρος Τ. Σ. ΑΜΥΓΔΑΛΙΩΝ	Κατσέρης Δημήτριος	6936988726
3. Πρόεδρος Τ. Σ. ΒΡΕΣΤΟΥ	Θανάσουλας Αθανάσιος	6973724350
4. Πρόεδρος Τ. Σ. ΛΙΒΑΔΑΚΙΟΥ	Δέλγας Αθανάσιος	6978548684
5. Πρόεδρος Τ. Σ. ΜΥΡΩΝΙΩΝ	Ζηλήρος Αγγελής	6932192208
6. Πρόεδρος Τ. Σ. ΚΑΛΛΙΘΕΑΣ	Μπίθας Δημήτριος	6937029997

ΠΡΟΕΔΡΟΙ ΤΟΠΙΚΩΝ ΚΟΙΝΟΤΗΤΩΝ ΔΗΜΟΤΙΚΗΣ ΕΝΟΤΗΤΑΣ ΑΝΔΡΙΤΣΑΙΝΑΣ

ΤΟΠΙΚΗ ΚΟΙΝΟΤΗΤΑ	ΟΝΟΜΑΤΕΠΩΝΥΜΟ	ΤΗΛΕΦΩΝΟ
1. Πρόεδρος Τ. Σ. ΔΑΦΝΟΥΛΑΣ	Δογάνης Λυμπέρης	6942831811
2. Πρόεδρος Τ. Σ. ΔΡΑΓΩΓΙΟΥ	Παναγόπουλος Δημήτριος	6972775686
3. Πρόεδρος Τ. Σ. ΘΕΙΣΘΑΣ	Τσουρούκος Νικόλαος	6949087646
4. Πρόεδρος Τ. Σ. ΚΟΥΦΩΠΟΥΛΟΥ	Κανάκης Νικόλαος	6944795323-2626022045
5. Πρόεδρος Τ. Σ. ΛΙΝΙΣΤΑΙΝΑΣ	Σμυρνής Κων/νος	6948305294
6. Πρόεδρος Τ. Σ. ΜΑΤΕΣΙΟΥ	Δαλιτσίκας Νικόλαος	6946458838
7. Πρόεδρος Τ. Σ. ΡΟΒΙΩΝ	Αθανασοπούλου Ευσταθία	6932613006
8. Πρόεδρος Τ. Σ. ΣΕΚΟΥΛΑ	Δαβιλάς Κων/νος	6955380840
9. Πρόεδρος Τ. Σ. ΦΑΝΑΡΙΟΥ	Ρέππας Γεώργιος	6937370670
10. Πρόεδρος Τ. Σ. ΑΝΔΡΙΤΣΑΙΝΑΣ	Μπασκόζου Δήμητρα	6980406257

ΠΡΟΕΔΡΟΙ ΤΟΠΙΚΩΝ ΚΟΙΝΟΤΗΤΩΝ ΔΗΜΟΥ ΖΑΧΑΡΩΣ

Α/Α	ΤΟΠΙΚΗ ΚΟΙΝΟΤΗΤΑ	ΟΝΟΜΑ ΠΡΟΕΔΡΟΥ	ΤΗΛΕΦΩΝΟ
1	ΑΓΙΟΣ ΗΛΙΑΣ	ΜΠΕΣΙΚΟΣ ΚΩΝΣΤΑΝΤΙΝΟΣ	6979 121 106
2	ΑΝΗΛΙΟ	ΦΛΕΣΣΑΣ ΜΙΧΑΗΛ	6945067512
3	ΑΡΗΝΗ	ΠΡΑΣΣΑΣ ΝΙΚΟΛΑΟΣ	6972395781
4	ΑΡΤΕΜΙΔΑ	ΚΥΡΙΑΚΟΠΟΥΛΟΣ ΒΑΣΙΛΗΣ	6973 833 991
5	ΓΙΑΝΝΙΤΣΟΧΩΡΙ	ΤΡΙΓΑΖΗΣ ΕΠΑΜΕΙΝΩΝΔΑΣ	6974 123 494
6	ΚΑΚΟΒΑΤΟΣ	ΚΟΥΡΟΥΒΑΝΗΣ ΠΑΝΑΓΙΩΤΗΣ	6972897969
7	ΚΑΛΙΔΟΝΑ	ΧΡΙΣΤΟΠΟΥΛΟΣ ΧΡΙΣΤΟΣ	6978 343 901
8	ΚΡΥΟΝΕΡΙ	ΚΟΥΤΣΟΥΝΗΣ ΑΘΑΝΑΣΙΟΣ	6937 338 289
9	ΛΕΠΡΕΟ	ΝΕΟΦΩΤΙΣΤΟΣ ΠΑΝΑΓΙΩΤΗΣ	6977 545 346
10	ΜΑΚΙΣΤΟΣ	ΠΟΘΟΣ ΕΠΑΜΕΙΝΩΝΔΑΣ	6974 121 845
11	ΜΗΛΕΑ	ΜΑΝΤΕΣΗΣ ΧΡΗΣΤΟΣ	6980 507 067
12	ΜΙΝΘΗ	ΠΑΝΑΓΟΥΛΙΑ ΒΕΛΟΥΔΩ	6934 440 838
13	ΝΕΑ ΦΙΓΑΛΕΙΑ	ΦΑΜΕΛΟΣ ΤΙΜΟΛΕΩΝ	6972320065
14	ΝΕΟΧΩΡΙ	ΣΚΑΛΤΣΑΣ ΓΕΩΡΓΙΟΣ	6973036058
15	ΞΗΡΟΧΩΡΙ	ΒΑΣΙΛΟΠΟΥΛΟΣ ΗΛΙΑΣ	6970522847
16	ΠΕΡΙΒΟΛΙΑ	ΠΟΛΥΔΩΡΟΣ ΙΩΑΝΝΗΣ	6977 220 919
17	ΠΕΤΡΑΛΩΝΑ	ΑΠΟΣΤΟΛΟΠΟΥΛΟΣ ΧΑΡΑΛΑΜΠΟΣ	6984 361 530
18	ΠΡΑΣΙΔΑΚΙ	ΚΑΡΟΥΜΠΑΛΗΣ ΑΡΙΣΤΕΙΔΗΣ	6976 697 002
19	ΡΟΔΙΝΑ	ΝΙΚΟΛΑΚΟΠΟΥΛΟΣ ΑΓΗΣΙΛΑΟΣ	6977 892 293
20	ΣΜΕΡΝΑ	ΘΕΟΔΩΡΟΠΟΥΛΟΣ ΙΩΑΝΝΗΣ	6972 994 492
21*	ΣΤΟΜΙΟ	ΚΑΤΣΙΑΡΑ ΔΗΜΗΤΡΑ	6978409496
22	ΣΧΙΝΟΙ	ΚΑΠΕΤΟΠΟΥΛΟΥ ΣΤΑΥΡΟΥΛΑ	6972788031
23	ΤΑΞΙΑΡΧΕΣ	ΘΑΝΟΣ ΙΩΑΝΝΗΣ	6974341439
24	ΦΙΓΑΛΕΙΑΣ	ΚΟΚΚΙΝΗΣ ΑΘΑΝΑΣΙΟΣ	6977 611 406
25	ΧΡΥΣΟΧΩΡΙ	ΤΡΙΠΥΛΑΣ ΠΑΝΑΓΙΩΤΗΣ	6972 422 198
26	ΖΑΧΑΡΩ	ΣΤΟΛΑΚΗΣ ΒΑΣΙΛΕΙΟΣ	6975872027

ΠΡΟΕΔΡΟΙ ΤΟΠΙΚΩΝ ΚΟΙΝΟΤΗΤΩΝ ΔΗΜΟΥ ΑΡΧΑΙΑΣ ΟΛΥΜΠΙΑΣ

ΤΟΠΙΚΗ ΚΟΙΝΟΤΗΤΑ	ΟΝΟΜΑΤΕΠΩΝΥΜΟ	ΤΗΛΕΦΩΝΟ
Αγίας Κυριακής	Αντωνόπουλος Γεώργιος	6978 291 701
Αγίας Τριάδος	Σταθόπουλος Ιωάννης	6978 319 198
Αντρωνίου	Παναγόπουλος Κωνσταντίνος	6977 693 546
Αρχαίας Ολυμπίας	Σπηλιόπουλος Χαράλαμπος	6977 906 323
Αρχαίας Πίσας	Ρήγας Βασίλειος	6979 343 142 / 26240 22026
Άσπρων Σπιτιών	Γιαννόπουλος Παναγιώτης	6976 974 250
Αστρά	Παντελής Γεώργιος	6974 014 603 / 26920 82232
Αχλαδινής	Ανδρικόπουλος Γεώργιος	6973 306 000
Βασιλακίου	Στάμος Θεόδωρος	6944 186 105
Δούκα	Αγγελόπουλος Σπήλιος	6983 389 894
Ηράκλειας	Γαβριλόπουλος Μιχαήλ	6970 502 438
Κακοταρίου	Θεοδωρόπουλος Ανδρέας	6972 974 919
Καμένης	Μάσσιος Θεόδωρος	6994 805 866
Καυκωνίας	Ρηγόπουλος Γεώργιος	6936 649 779
Κλαδέου	Φωτοπούλου Ευγενία	6974 527 752
Κοσκινά	Μαντάς Ιωάννης	6973 383 792
Κούμανη	Κούτρας Κωνσταντίνος	6944 502 981 / 26240 61391
Κρυόβρυσης	Ασημακόπουλος Θεόδωρος	26240 61716
Κρυονερίου	Γεωργίου Κωνσταντίνος	6937 282 501
Λάλα	Αποστολόπουλος Νικόλαος	6932 637 035
Λαμπείας	Αβράμης Δημήτριος	6978 466 264 / 26240 81321
Λιναριάς	Μάκαρης Μιχαήλ	6948 826 057 / 26240 22092
Λούβρου	Κατσάνης Αλέξιος	6978 482 061 / 26240 71459
Μάγειρα	Κατσίκας Δημοσθένης	6945 552 118
Μηλέων	Κοτσιράς Θεμιστοκλής	6936 529 000
Μουριάς	Χρονόπουλος Κωνσταντίνος	6973 387 840
Νεμούτας	Κανελλόπουλος Δημήτριος	6974 192 328
Νεράϊδας	Δημακόπουλος Νικόλαος	6932 473 476
Ξηροκάμπου	Καραμπέτσος Αλέξιος	6974 687 655 / 26240 71363
Ορεινής	Μιχαλόπουλος Σπυρίδων	6944 355 274
Πελοπίου	Στασινόπουλος Δημήτριος	6974 042 936 / 26240 32818
Περσαίνης	Νικολόπουλος Ηλίας	26240 61155 6984 602 684 & 6972 889 817
Πευκών	Παπασταύρος Ηλίας	6986 293 537
Πλατάνου	Φράγκος Γεώργιος	6936 549 833 / 26240 23851
Πουρναρίου	Πανόπουλος Δημήτριος	6945 285 654
Σμίλα	Αντωνόπουλος Σπυρίδων	6973 733 606 / 26240 31709
Στρεφίου	Τζούβαλης Θεόδωρος	6948 487 338 / 26240 31185
Τσιπιάνων	Παπαναγιώτου Δημήτριος	6977 367 581
Φλόκα	Βλάχος Γεώργιος	6945 381 334
Φολόης	Κουμπούρας Ιωάννης	6977 898 925
Χελιδονίου	Σωτηρόπουλος Ιωάννης	6932 394 585

ΠΡΟΕΔΡΟΙ ΤΟΠΙΚΩΝ ΚΟΙΝΟΤΗΤΩΝ ΔΗΜΟΥ ΑΝΔΡΑΒΙΔΑΣ- ΚΥΛΛΗΝΗΣ

ΔΗΜΟΤΙΚΕΣ & Τ. ΚΟΙΝΟΤΗΤΕΣ	ΕΠΩΝΥΜΟ ΟΝΟΜΑ	ΤΗΛΕΦΩΝΟ
Κάστρου	Χαραλαμπόπουλος Χαράλαμπος	6945288483
Κάτω Παναγιά	Φίτσαλος Επαμεινώνδας	6948207422
Κυλλήνης	Φίτσαλου Δήμητρα	6978404986
Νεοχωρίου	Τσάκος Βασίλειος	6980730563
Λεχαιών	Γαλάτης Γεώργιος	6977663788
Αγ. Χαραλάμπους	Κουτσούκος Χαράλαμπος	6974348011
Αρετής	Δρακιάς Περικλής	6975732278
Μέλισσας	Λυκοκανέλλος Γεώργιος	6934556227
Μπορσίου	Παναγόπουλος Χρήστος	6934395737
Μυρσίνης	Βεσκούκη-Πεντότη Κωνσταντίνα	6974989874
Ανδραβίδας	Καραβανά Ζωίτσα	2623054113
Σταφιδόκαμπου	Ζορμπάνος Παναγιώτης	6932880445
Στρουσίου	Χριστόπουλος Κωνσταντίνος	6938903369
Βάρδας	Ρετουινιώτης Χρήστος	6944955561
Αετοράχης	Δημητροπούλου Ελένη	6979970711
Καπελέτου	Λιβανός Γεώργιος	6989003388
Κουρτεσίου	Κατσανιώτης Αναστάσιος	6974420201
Μανολάδας	Μπιτούνη Πολυξένη	6939199148
Νεάπολης	Καραγιάννης Άγγελος	
Νέας Μανολάδας	Κοτσιρης Άγγελος	6977478115
Νησίου	Αλετράς Νικόλαος	6973712473
Ξενιών	Κουλούρης Γεώργιος	6972843418
Γαστούνης	Διαμαντοπούλου Δήμητρα	6988638651
Βαρθολομιού	Μαρίνος Λεωνίδα	6986629579
Τραγανού	Τσάκωνας Νικόλαος	6944730081
Δήμητρας	Γιατράς Αθανάσιος	6932646120
Καβάσιλα	Βαγγής Σωκράτης	6948525745
Καλυβίων Μυρτουντίων	Σπυριλιώτης Θεόδωρος	6937101454
Καρδιακαυτίου	Λουκόπουλος Πέτρος	6977475013
Λυγιάς	Τσεκούρας Γεώργιος	6974315114
Μάχου	Τσεκούρας Γρηγόριος	6977430120
Σιμίζας	Κολοτούρος Πέτρος	6933385581
Μετοχίου	Δημητρακοπούλου Δήμητρα	6980999451
Απιδεώνας	Σιδηρόπουλος Ιωάννης	6937931625
Καγκάδι	Ζαφειρόπουλος Σωκράτης	6947648708
Ματαράγκα	Μιχαλόπουλος Χρήστος	6972083819
Σπάτων	Γεωργόπουλος Ανδρέας	6937491206

Μιχοίου	Τζαμάκος Θεοφάνης	6976389065
Βελιτσών	Δημητρόπουλος Γεώργιος	6977293101
Λάππα	Δημητρακοπούλου Δήμητρα	6980999451

ΠΡΟΕΔΡΟΙ ΤΟΠΙΚΩΝ ΚΟΙΝΟΤΗΤΩΝ ΔΗΜΟΥ ΗΛΙΔΑΣ

ΤΟΠΙΚΗ ΚΟΙΝΟΤΗΤΑ ΑΓΙΟΣ ΔΗΜΗΤΡΙΟΣ			
ΠΡΟΕΔΡΟΣ	ΡΟΥΜΕΛΙΩΤΗΣ ΒΑΣΙΛΕΙΟΣ		6972058696
ΤΟΠΙΚΗ ΚΟΙΝΟΤΗΤΑ ΑΓΙΟΣ ΗΛΙΑΣ			
ΠΡΟΕΔΡΟΣ	ΑΝΔΡΙΟΠΟΥΛΟΣ ΔΗΜΗΤΡΙΟΣ	2622094033	6937936912
ΤΟΠΙΚΗ ΚΟΙΝΟΤΗΤΑ ΑΓΝΑΝΤΑ			
ΠΡΟΕΔΡΟΣ	ΔΑΝΙΚΑΣ ΘΕΟΔΩΡΟΣ		6978260668
ΤΟΠΙΚΗ ΚΟΙΝΟΤΗΤΑ ΑΓΡΑΠΙΔΟΧΩΡΙ			
ΠΡΟΕΔΡΟΣ	ΜΠΑΝΤΟΥΝΑΣ ΔΙΟΝΥΣΙΟΣ	2622031743	6937243598
ΤΟΠΙΚΗ ΚΟΙΝΟΤΗΤΑ ΑΜΠΕΛΟΚΑΜΠΟΣ			
ΠΡΟΕΔΡΟΣ	ΜΑΓΚΑΦΑΣ ΔΙΟΝΥΣΙΟΣ	2622061170	6909108991
ΤΟΠΙΚΗ ΚΟΙΝΟΤΗΤΑ ΑΝΘΩΝΑ			
ΠΡΟΕΔΡΟΣ	ΧΡΥΣΑΝΘΟΠΟΥΛΟΣ ΝΙΚΟΛΑΟΣ		6973298750
ΤΟΠΙΚΗ ΚΟΙΝΟΤΗΤΑ ΑΡΧΑΙΑ ΗΛΙΔΑ			
ΠΡΟΕΔΡΟΣ	ΚΑΓΙΑΝΝΑΣ ΝΙΚΟΛΑΟΣ		6937444240
ΤΟΠΙΚΗ ΚΟΙΝΟΤΗΤΑ ΑΥΓΕΙΟ			
ΠΡΟΕΔΡΟΣ	ΜΠΑΡΡΟΣ ΑΓΓΕΛΟΣ	2622041270	6945998620
ΤΟΠΙΚΗ ΚΟΙΝΟΤΗΤΑ ΑΥΓΗ			
ΠΡΟΕΔΡΟΣ	ΕΥΣΤΑΘΟΠΟΥΛΟΣ ΠΑΝΑΓΙΩΤΗΣ		6974588014
ΤΟΠΙΚΗ ΚΟΙΝΟΤΗΤΑ ΒΕΛΑΝΙΔΙ			
ΠΡΟΕΔΡΟΣ	ΓΚΑΖΟΣ ΝΙΚΟΛΑΟΣ	2622051047	6936972271
ΤΟΠΙΚΗ ΚΟΙΝΟΤΗΤΑ ΒΟΥΛΙΑΓΜΕΝΗ			
ΠΡΟΕΔΡΟΣ	ΚΟΛΟΒΟΣ ΣΠΥΡΟΣ	2622031126	6978588816
ΤΟΠΙΚΗ ΚΟΙΝΟΤΗΤΑ ΓΕΡΑΚΙ			
ΠΡΟΕΔΡΟΣ	ΚΟΝΤΟΠΟΥΛΟΣ ΙΩΑΝΝΗΣ		6978411076
ΤΟΠΙΚΗ ΚΟΙΝΟΤΗΤΑ ΔΑΦΝΗ			
ΠΡΟΕΔΡΟΣ	ΓΚΟΥΒΕΡΟΣ ΙΩΑΝΝΗΣ		6977509680
ΤΟΠΙΚΗ ΚΟΙΝΟΤΗΤΑ ΔΑΦΝΙΩΤΙΣΣΑ			
ΠΡΟΕΔΡΟΣ	ΖΑΧΑΡΟΠΟΥΛΟΣ ΔΙΟΝΥΣΙΟΣ		6979332421

ΤΟΠΙΚΗ ΚΟΙΝΟΤΗΤΑ ΔΟΥΝΑΙΙΚΑ			
ΠΡΟΕΔΡΟΣ	ΞΕΝΟΦΟΣ ΝΙΚΟΛΑΟΣ		6972841563
ΤΟΠΙΚΗ ΚΟΙΝΟΤΗΤΑ ΕΦΥΡΑ			
ΠΡΟΕΔΡΟΣ	ΠΕΤΡΟΠΟΥΛΟΣ ΑΓΓΕΛΟΣ		6987538847
ΤΟΠΙΚΗ ΚΟΙΝΟΤΗΤΑ ΚΑΛΥΒΙΑ ΗΛΙΔΑ			
ΠΡΟΕΔΡΟΣ	ΚΟΡΜΠΑΚΗΣ ΑΝΔΡΕΑΣ		6972836530
ΤΟΠΙΚΗ ΚΟΙΝΟΤΗΤΑ ΚΑΜΠΟΣ			
ΠΡΟΕΔΡΟΣ	ΣΠΗΛΙΟΤΟΠΟΥΛΟΣ ΚΩΝ/ΝΟΣ		6974498697
ΤΟΠΙΚΗ ΚΟΙΝΟΤΗΤΑ ΚΑΡΔΑΜΑΣ			
ΠΡΟΕΔΡΟΣ	ΑΡΒΑΝΙΤΑΚΗΣ ΔΗΜΗΤΡΙΟΣ		6934222026
ΤΟΠΙΚΗ ΚΟΙΝΟΤΗΤΑ ΚΕΝΤΡΟ			
ΠΡΟΕΔΡΟΣ	ΤΣΑΚΟΣ ΘΕΟΔΩΡΟΣ	2622041631	6984318135
ΤΟΠΙΚΗ ΚΟΙΝΟΤΗΤΑ ΚΕΡΑΜΙΔΙΑ			
ΠΡΟΕΔΡΟΣ	ΧΡΥΣΑΝΘΟΠΟΥΛΟΣ ΝΙΚΟΛΑΟΣ	2622094671	6973211253
ΤΟΠΙΚΗ ΚΟΙΝΟΤΗΤΑ ΚΡΥΟΝΕΡΙ			
ΠΡΟΕΔΡΟΣ	ΠΑΠΑΛΕΩΝΙΔΑΣ ΚΩΝ/ΝΟΣ		6977420775
ΤΟΠΙΚΗ ΚΟΙΝΟΤΗΤΑ ΛΑΓΑΝΑΣ			
ΠΡΟΕΔΡΟΣ	ΑΝΑΓΝΩΣΤΟΠΟΥΛΟΣ ΔΗΜΗΤΡΙΟΣ		6986710123
ΤΟΠΙΚΗ ΚΟΙΝΟΤΗΤΑ ΛΑΤΤΑ			
ΠΡΟΕΔΡΟΣ	ΤΣΑΡΟΥΧΑΣ ΓΕΩΡΓΙΟΣ		6945591890
ΤΟΠΙΚΗ ΚΟΙΝΟΤΗΤΑ ΛΟΥΚΑ			
ΠΡΟΕΔΡΟΣ	ΑΝΑΣΤΑΣΟΠΟΥΛΟΣ ΘΕΟΔΩΡΟΣ		6979966076
ΤΟΠΙΚΗ ΚΟΙΝΟΤΗΤΑ ΜΑΖΑΡΑΚΙ			
ΠΡΟΕΔΡΟΣ	ΑΥΓΕΡΙΝΟΠΟΥΛΟΣ ΝΙΚΟΛΑΟΣ	2622031481	6972022979
ΤΟΠΙΚΗ ΚΟΙΝΟΤΗΤΑ ΟΙΝΟΗ			
ΠΡΟΕΔΡΟΣ	ΚΟΚΟΤΗΣ ΓΕΩΡΓΙΟΣ		6937282449
ΤΟΠΙΚΗ ΚΟΙΝΟΤΗΤΑ ΠΕΡΙΣΤΕΡΙ			
ΠΡΟΕΔΡΟΣ	ΠΑΝΑΓΙΩΤΟΠΟΥΛΟΣ ΠΕΡΙΚΛΗΣ		6934582025
ΤΟΠΙΚΗ ΚΟΙΝΟΤΗΤΑ ΡΟΒΙΑΤΑ			
ΠΡΟΕΔΡΟΣ	ΚΩΝΣΤΑΝΤΟΠΟΥΛΟΣ ΝΙΚΟΛΑΟΣ		6977717221
ΤΟΠΙΚΗ ΚΟΙΝΟΤΗΤΑ ΡΟΔΙΑ			
ΠΡΟΕΔΡΟΣ	ΑΠΟΣΤΟΛΟΠΟΥΛΟΣ ΧΡΗΣΤΟΣ		6970367320
ΤΟΠΙΚΗ ΚΟΙΝΟΤΗΤΑ ΣΑΒΑΛΙΑ			
ΠΡΟΕΔΡΟΣ	ΚΑΡΑΦΛΟΣ		6936682183

	ΔΗΜΟΣΘΕΝΗΣ		
ΤΟΠΙΚΗ ΚΟΙΝΟΤΗΤΑ ΣΙΜΟΠΟΥΛΟ			
ΠΡΟΕΔΡΟΣ	ΑΡΓΥΡΟΠΟΥΛΟΣ ΝΙΚΟΛΑΟΣ	2622031532	6936833478
ΤΟΠΙΚΗ ΚΟΙΝΟΤΗΤΑ ΣΚΛΙΒΑ			
ΠΡΟΕΔΡΟΣ	ΚΟΝΤΟΓΙΑΝΝΗΣ ΓΕΩΡΓΙΟΣ		6977064035
ΤΟΠΙΚΗ ΚΟΙΝΟΤΗΤΑ ΣΩΣΤΙ			
ΠΡΟΕΔΡΟΣ	ΠΑΠΑΔΟΠΟΥΛΟΣ ΠΑΝΑΓΙΩΤΗΣ		6906184404
ΤΟΠΙΚΗ ΚΟΙΝΟΤΗΤΑ ΧΑΒΑΡΙ			
ΠΡΟΕΔΡΟΣ	ΠΑΠΑΖΑΦΕΙΡΟΠΟΥΛΟΣ ΣΠΥΡΙΔΩΝ	2622091126	6974107125

ΜΗΧΑΝΗΜΑΤΑ Δ.Τ.Ε. ΠΕ ΗΛΕΙΑΣ - ΧΕΙΡΙΣΤΕΣ

- Ένας (1) διαμορφωτήρας
- Ένας (1) προωθητήρας - μπουλντόζα
- Ένας (1) φορτωτής λαστιχοφόρος
- Δύο (2) φορτηγά ανατρεπόμενα
- Δύο (2) εκσκαφείς JCB
- Ένας (1) τράκτορας + μία (1) πλατφόρμα (Ρυμουλκό μεταφοράς μηχανημάτων έργων)
- Ένα (1) χορτοκοπτικό - καθαρισμού ερεισμάτων δρόμων

ΟΝΟΜΑΤΕΠΩΝΥΜΟ	ΘΕΣΗ	ΚΛΑΔΟΣ/ΒΑΘΜΟΣ	ΤΗΛΕΦΩΝΑ
Παναγιώτης Ρηγόπουλος με παράλληλα καθήκοντα	Υπάλληλος Δνσης Τεχν. Έργων Π.Ε. Ηλείας	ΔΕ Οδηγών	2621360365 6936696877
Δημήτριος Χριστόπουλος με παράλληλα καθήκοντα	Υπάλληλος Δνσης Τεχν. Έργων Π.Ε. Ηλείας	ΔΕ Οδηγών	2621360365 6972406145
Αντώνιος Τσιπολίτης με παράλληλα καθήκοντα	Υπάλληλος Δνσης Τεχν. Έργων Π.Ε. Ηλείας	ΔΕ Χειριστών	2621360254 6977274047

ΕΠΙΒΑΤΗΓΑ ΑΥΤΟΚΙΝΗΤΑ - ΟΔΗΓΟΙ Π.Ε ΗΛΕΙΑΣ

Α/Α	ΤΥΠΟΣ	ΑΡΙΘΜΟΣ ΚΥΚΛΟΦΟΡΙΑΣ	ΑΡΙΘΜΟΣ ΘΕΣΕΩΝ
1	ΜITSUBISHI 4X4 ΑΓΡΟΤΙΚΟ	ΚΗΥ- 6993	2
2	DAIHATSU 4X4	ΚΗΥ- 6999	4
3	SKODA FABIA	ΚΗΙ - 4055	5
4	OPEL MINI ΛΕΩΦΟΡΕΙΟ	ΚΗΗ - 3320	8
5	AUDI A6	ΚΗΙ - 8772	5
6	SKODA FABIA	ΚΗΗ - 4208	5
7	SKODA FABIA	ΚΗΗ - 4209	5
8	SKODA FABIA	ΚΗΗ - 4210	5
9	SKODA OCTAVIA	ΚΗΟ - 6874	5 (από Αχαΐα)
10	SKODA OCTAVIA	ΚΗΟ - 6876	5 (από Αχαΐα)
11	SUZUKI IGNYS	ΚΗΥ - 7499	5 (από Αιτ/νία)

ΠΙΝΑΚΑΣ ΟΔΗΓΩΝ Π.Ε ΗΛΕΙΑΣ

Α/Α	ΟΝΟΜΑΤΕΠΩΝΥΜΟ	ΘΕΣΗ	ΚΛΑΔΟΣ/ΒΑΘΜΟΣ	ΤΗΛΕΦΩΝΑ
1	ΑΘΑΝΑΣΟΠΟΥΛΟΣ ΙΩΑΝΝΗΣ	Υπάλληλος	ΔΕ Οδηγών	6974481505 26210-32302
2	ΡΑΛΛΗΣ ΔΗΜΗΤΡΙΟΣ	Υπάλληλος	ΔΕ Οδηγών	6972026959
3	ΚΑΡΑΝΑΣΗΣ ΔΗΜΗΤΡΙΟΣ	Υπάλληλος	ΔΕ Τεχνικών	6972331212
4	ΤΟΡΕΓΑΣ ΦΩΤΗΣ	Υπάλληλος	ΔΕ Οδηγών	6984204456
5	ΑΛΕΞΟΠΟΥΛΟΣ - ΓΙΑΝΝΟΠΟΥΛΟΣ ΔΗΜΗΤΡΙΟΣ	Υπάλληλος	ΔΕ Τεχνικών	6972843150
6	ΣΑΡΡΗΣ ΓΕΩΡΓΙΟΣ	Υπάλληλος	ΔΕ Οδηγών	6983807324
7	ΑΡΓΥΡΟΠΟΥΛΟΣ ΧΑΡΑΛΑΜΠΟΣ	Υπάλληλος	ΔΕ Οδηγών	6987604040
8	ΚΟΡΙΖΗΣ ΔΗΜΗΤΡΙΟΣ	Υπάλληλος	ΔΕ Οδηγών	26213-60365

ΙΔΙΩΤΙΚΑ ΜΗΧΑΝΗΜΑΤΑ ΠΕ ΗΛΕΙΑΣ

ΑΑ	ΔΗΜΟΙ	ΟΝΟΜΑΤΕΠΩΝΥΜΟ	ΠΕΡΙΟΧΗ ΔΡΑΣΗΣ ΜΗΧ/ΤΩΝ	Δ/ΝΣΗ ΚΑΤΟΙΚΙΑΣ	ΤΗΛ.	ΚΙΝΗΤΟ	ΚΑΛΑΘΟΦΟΡΟ	ΠΡΟΣΘΗΤΙΚΑ	ΦΟΡΤΩΤΗΣ	ΤΣΑΠΑ	JCB	ΦΟΡΤΗΓΑ	ΔΙΑΜΟΡΦΩΤΗΡΕΣ	ΓΕΩΡΓ. ΕΛΚ/ΡΕΣ	ΥΔΡΟΦΟΡΕΣ	DRAG-LINE
1	Δ.ΠΥΡΓΟΥ	ΑΝΔΡΕΑΣ & ΘΕΜΙΣΤΟΚΛΗΣ ΝΙΚΙΑ ΝΙΚΟΛΕΤΟΠΟΥΛΟΙ ΑΒΕΤΕ	Ν. ΗΛΕΙΑΣ	ΑΓ. ΓΕΩΡΓΙΟΥ 99 ΠΥΡΓΟΣ	2621037307	6932562510 6932562644	1	1	4	7	2	9	2	1	2	0
2	Δ.ΠΥΡΓΟΥ	ΠΡΟΤΥΠΟ ΚΑΤΑΣΚΕΥΑΣΤΙΚΗ Ι.Κ.Ε.	Ν. ΗΛΕΙΑΣ	ΛΑΝΤΖΟΪ-ΗΛΕΙΑΣ	2621061261	ΜΑΧΑΙΡΑΣ ΔΙΟΝΥΣΙΟΣ 6974707962	0	1	2	0	0	2	0	0	1	0
3	ΗΛΙΔΑΣ	ΜΙΧΟΠΟΥΛΟΣ ΚΩΝ/ΝΟΣ	Δ. ΗΛΙΔΑΣ & ΠΗΝΕΙΟΥ	ΒΥΡΩΝΟΣ 66 ΑΜΑΛΙΑΔΑ	2622025118	6974668485 6979625197 6930524155	0	1	1	1	1	1	2	0	1	0
4	ΗΛΙΔΑΣ	ΑΣΤΕΡΗΣ ΤΡΥΦΩΝΑΣ	ΠΗΝΕΙΑ	ΟΙΝΟΗ		6973693468	0	0	1	0	1	0	1	1	1	0
5	ΑΝΔΡΙΤΣΑΙΝΑΣ - ΚΡΕΣΤΕΝΩΝ	ΡΑΜΜΟΣ ΑΘΑΝΑΣΙΟΣ	Ν. ΗΛΕΙΑΣ	ΚΑΛΛΙΘΕΑ	2626031331	6973746633	0	0	2	1	0	5	1	0	2	0
6	ΑΝΔΡΙΤΣΑΙΝΑΣ - ΚΡΕΣΤΕΝΩΝ	ΡΑΜΜΟΣ ΝΙΚΟΛΑΟΣ	Ν. ΗΛΕΙΑΣ	ΚΑΛΛΙΘΕΑ	2626031331	6936373553	0	0	0	1	0	0	1	0	0	0

ΑΑ	ΔΗΜΟΙ	ΟΝΟΜΑΤΕΠΩΝΥΜΟ	ΠΕΡΙΟΧΗ ΔΡΑΣΗΣ ΜΗΧ/ΤΩΝ	Δ/ΝΣΗ ΚΑΤΟΙΚΙΑΣ	ΤΗΛ.	ΚΙΝΗΤΟ	ΚΑΛΑΘΟΦΟΡΟ	ΠΡΟΩΘΗΤΙΚΑ	ΦΟΡΤΩΤΗΣ	ΤΣΑΠΑ	JCB	ΦΟΡΤΗΓΑ	ΔΙΑΜΟΡΦΩΤΗΡΕΣ	ΓΕΩΡΓ. ΕΛΚΥΡΕΣ	ΥΔΡΟΦΟΡΕΣ	DRAG-LINE
7	ΠΥΡΓΟΥ	ΜΑΥΡΟΜΑΤΗΣ ΘΕΟΔΩΡΟΣ	Ν. ΗΛΕΙΑΣ	ΝΕΟΧΩΡΙΟΥ 2 ΠΥΡΓΟΣ	2621022985	6976627014	0	0	0	1		3	0	0	0	1
8	ΠΥΡΓΟΣ-ΚΟΛΙΡΙ	ΜΑΥΡΑΕΙΔΗΣ ΓΕΩΡΓΙΟΣ	Ν. ΗΛΕΙΑΣ	ΚΟΛΙΡΙ	2621032636	6936119101	2	0	2	2	1	4	0	0	1	0
9	ΑΡΧΑΙΑΣ ΟΛΥΜΠΙΑΣ	ΠΑΠΑΗΛΙΟΥ ΠΕΤΡΟΣ	Ν. ΗΛΕΙΑΣ	ΞΗΡΟΚΑΜΠΟΣ ΑΡΧ. ΟΛΥΜΠΙΑΣ		6971971561	0	0	1	0	1	0	0	1	1	0
10	ΑΡΧΑΙΑΣ ΟΛΥΜΠΙΑΣ	ΠΑΠΑΗΛΙΟΥ ΑΝΔΡΕΑΣ	Ν. ΗΛΕΙΑΣ	ΞΗΡΟΚΑΜΠΟΣ ΑΡΧ. ΟΛΥΜΠΙΑΣ		6974734431	0	0	0	1	0	0	0	0	1	0
11	ΑΝΔΡΑΒΙΔΑΣ-ΚΥΛΛΗΝΗΣ	ΣΑΜΑΡΗΣ ΖΑΧΑΡΙΑΣ	Ν. ΗΛΕΙΑΣ	ΜΑΝΩΛΑΔΑ	2623072068	6944339941	1	0	3	3	1	3	0	3	1	0
12	ΠΥΡΓΟΥ	ΚΛΑΥΔΙΑΝΟΣ ΑΘΑΝΑΣΙΟΣ	Ν. ΗΛΕΙΑΣ	ΚΟΥΖΟΥΛΙ		6945057016	0	1	1	0	1	1	0	0	0	0
13	ΑΝΔΡΙΤΣΑΙΝΑΣ - ΚΡΕΣΤΕΝΩΝ	ΔΗΜΟΠΟΥΛΟΣ ΑΝΤΩΝΙΟΣ	Ν. ΗΛΕΙΑΣ	ΚΡΕΣΤΕΝΑ	2625022279	6973616943	0	1	0	0	0	0	0	0	0	0
14	ΑΝΔΡΙΤΣΑΙΝΑΣ - ΚΡΕΣΤΕΝΩΝ	ΣΚΟΥΦΗΣ ΠΑΝΑΓΙΩΤΗΣ	Δ.ΑΝΔΡΙΤΣΑΙΝΑΣ - ΚΡΕΣΤΕΝΩΝ	ΣΚΥΛΛΟΥΝΤΙΑ		6942202776	0	1	0	1	0	0	1	0	0	0
15	ΑΝΔΡΙΤΣΑΙΝΑΣ - ΚΡΕΣΤΕΝΩΝ	ΑΦΟΙ ΣΚΟΥΦΗ Ο.Ε.	Ν. ΗΛΕΙΑΣ	ΣΚΥΛΛΟΥΝΤΙΑ		6942202778	0	1	1	0	1	0	0	0	1	0

ΑΑ	ΔΗΜΟΙ	ΟΝΟΜΑΤΕΠΩΝΥΜΟ	ΠΕΡΙΟΧΗ ΔΡΑΣΗΣ ΜΗΧ/ΤΩΝ	Δ/ΝΣΗ ΚΑΤΟΙΚΙΑΣ	ΤΗΛ.	ΚΙΝΗΤΟ	ΚΑΛΑΘΟΦΟΡΟ	ΠΡΟΩΘΗΤΙΚΑ	ΦΟΡΤΩΤΗΣ	ΤΣΑΠΑ	JCB	ΦΟΡΤΗΓΑ	ΔΙΑΜΟΡΦΩΤΗΡΕΣ	ΓΕΩΡΓ. ΕΛΚΥΡΕΣ	ΥΔΡΟΦΟΡΕΣ	DRAG-LINE
16	ΔΗΜΟΣ ΖΑΧΑΡΩΣ	ΑΦΟΙ ΑΠΟΣΤΟΛΟΠΟΥΛΟΙ Ο.Ε.	Ν. ΗΛΕΙΑΣ	ΖΑΧΑΡΩ		6977689048 6972440008	0	0	0	0	0	3	0	0	1	0
17	ΔΗΜΟΣ ΖΑΧΑΡΩΣ	ΑΠΟΣΤΟΛΟΠΟΥΛΟΣ ΙΩΑΝΝΗΣ	Ν. ΗΛΕΙΑΣ	ΖΑΧΑΡΩ		6977689048	0	0	2	2	2	0	0	0	0	0
18	ΑΡΧΑΙΑΣ ΟΛΥΜΠΙΑΣ	ΓΕΩΡΓΑΚΟΠΟΥΛΟΣ ΧΡΗΣΤΟΣ	Ν. ΗΛΕΙΑΣ	ΑΧΛΑΔΙΝΗ		6932470710	0	1	1	1	0	2	0	0	2	0
19	ΑΡΧΑΙΑΣ ΟΛΥΜΠΙΑΣ	ΚΑΡΑΜΠΕΛΑΣ ΘΕΟΔΩΡΟΣ	Ν. ΗΛΕΙΑΣ	ΦΛΟΚΑ		6986069671 6972259863	0	1	3	3	1	0	1	0	1	1
20	ΠΥΡΓΟΥ	ΚΑΡΑΝΙΚΟΛΟΣ ΔΗΜΗΤΡΙΟΣ	Ν. ΗΛΕΙΑΣ	ΛΑΜΠΕΤΙ		6937097919	0	0	1	0	1	0	1	0	1	0
21	ΑΡΧΑΙΑΣ ΟΛΥΜΠΙΑΣ	ΜΙΧΑΛΟΠΟΥΛΟΣ ΝΙΚΟΛΑΟΣ	Ν. ΗΛΕΙΑΣ	ΚΑΥΚΑΝΙΑ		6945995730	0	1	0	0	0	0	0	0	0	0

ΧΩΡΟΙ ΠΑΡΟΧΗΣ ΒΟΗΘΕΙΑΣ & ΦΙΛΟΞΕΝΙΑΣ ΠΛΗΓΕΝΤΩΝ – ΣΥΓΚΕΝΤΡΩΣΗ ΚΟΙΝΟΥ ΠΕ ΗΛΕΙΑΣ

ΔΗΜΟΣ ΠΥΡΓΟΥ

Δ/Κ ΠΥΡΓΟΥ - ΧΩΡΟΙ ΑΝΟΙΚΤΟΙ	
Δημοτικό στάδιο	10000 m ²
Πλατεία Σ.Π.Κ.	2000 m ²
Αύλειος χώρος Κούβελου	1000 m ²
Αθλητικό Κέντρο Αγίας Βαρβάρας	1600 m ²
Χώρος πρώην 1 ^{ου} Λυκείου Πύργου	4500 m ²
Παρκινγκ Αγίου Διονυσίου	4000 m ²
Πλατεία Πύργου Σάκης Καράγιωργας	10000 m ²
Αύλειος χώρος Σωσίπολις	10000 m ²
ΑΛΛΟΙ ΧΩΡΟΙ	
Χώρος στάθμευσης Σούπερ Μάρκετ LIDL	5000 m ²
Χώρος Στάθμευσης Σούπερ Μάρκετ Α.Β. Βασιλόπουλος	5000

Τ/Κ ΒΟΥΝΑΡΓΟΥ - ΧΩΡΟΙ ΑΝΟΙΚΤΟΙ	
Αύλειος χώρος Λυκείου Βουνάργου	700 m ²
Ανοικτός χώρος Δήμου (πλησίον ελαιοτριβείου Κων. Σαρακίνη)	4000 m ²

Τ/Κ ΚΑΡΑΤΟΥΛΑ - ΧΩΡΟΙ ΑΝΟΙΚΤΟΙ	
Κεντρική πλατεία	150 m ²
Αύλειος Χώρος κλειστού γυμναστηρίου	2000

Τ/Κ ΕΠΙΤΑΛΙΟΥ - ΧΩΡΟΙ ΑΝΟΙΚΤΟΙ	
Αεροδρόμιο Επιταλίου	140000 m ²
Αύλειος χώρος Δημοτικού	600 m ²
Αύλειος χώρος Γυμνασίου	900 m ²
Αύλειος χώρος Δήμου (πρώην ΑΣΟ)	1200 m ²

Άπαντες οι χώροι διαθέτουν προσβασιμότητα και διαθέσιμα δίκτυα κοινής ωφέλειας.

ΔΗΜΟΣ ΗΛΙΔΑΣ

Δ/Κ ΑΜΑΛΙΑΔΑΣ - ΧΩΡΟΙ ΑΝΟΙΚΤΟΙ	
Δημοτικό στάδιο	10000 m ²
Πλατεία Ανεμόμυλου	5500 m ²
Πλατεία Ελευθερίας	4000 m ²
Πλατεία Δημαρχείου	2500 m ²
Πλατεία Αγίου Αθανασίου & Ηρώων	2000 m ²
Πλατεία Δημοκρατίας	900 m ²
Πλατεία Παπαδοπούλου	2500 m ²
Κτήριο ΚΗΦΗ (Κτήμα Λεχουρίτη)	18000 m ²
Χώροι Λαϊκής αγοράς	10000 m ²
Πλατεία Εργατικών Κατοικιών Αγίας Άννας	2500 m ²
Δημοτικός χώρος πλησίον Εργατικών Κατοικιών Αγίας Άννας	5000 m ²
Άσος ΟΣΕ	2000 m ²
Πλατεία ανάπλασης Σοχιάς	5000

Τ/Κ ΧΑΒΑΡΙΟΥ - ΧΩΡΟΙ ΑΝΟΙΚΤΟΙ	
Κεντρική πλατεία	500 m ²
Πλατεία Εφαπτόμενη Γυμνασίου	3000 m ²
Πλατεία Αγίας Τριάδας	800 m ²
Γήπεδο	5000 m ²
Βοηθητικό Γήπεδο Συνοικισμού Αγ. Γεωργίου	4000 m ²

Τ/Κ ΣΙΜΟΠΟΥΛΟΥ - ΧΩΡΟΙ ΑΝΟΙΚΤΟΙ	
Κεντρική πλατεία	300 m ²
Αύλειος Χώρος έμπροσθεν Δημοτικού Σχολείου	700 m ²
Αύλειος Χώρος έμπροσθεν Δημαρχείου	2000 m ²
Αύλειος Χώρος Κέντρου Υγείας	800 m ²
Αύλειος Χώρος Ι.Ν. Αγ. Νικολάου	700 m ²

Άπαντες οι χώροι διαθέτουν προσβασιμότητα και διαθέσιμα δίκτυα κοινής ωφέλειας.

ΔΗΜΟΣ ΑΝΔΡΑΒΙΔΑΣ-ΚΥΛΛΗΝΗΣ

Δ/Κ ΛΕΧΑΙΝΩΝ - ΧΩΡΟΙ ΑΝΟΙΚΤΟΙ	
Δημοτικό στάδιο	10000 m ²
Κεντρική Πλατεία Αγίου Δημητρίου.	1500 m ²
Κοινόχρηστος δημοτικός χώρος επί των οδών Ευζώνων & Καψάλη	800 m ²

Δ/Κ ΑΝΔΡΑΒΙΔΑΣ - ΧΩΡΟΙ ΑΝΟΙΚΤΟΙ	
Δημοτικό στάδιο	8000 m ²
Βοηθητικό γήπεδο	2000 m ²
Κεντρική Πλατεία Αγίας Σοφίας.	4000 m ²
Αύλειος χώρος Αγροτικού Συνεταιρισμού	1000 m ²
Αύλειος χώρος Γυμνασίου Λυκείου	3000 m ²
Ιππικό Κέντρο Δ/Κ Ανδραβίδας	15000 m ²

Δ/Κ ΒΑΡΔΑΣ - ΧΩΡΟΙ ΑΝΟΙΚΤΟΙ	
Δημοτικό στάδιο	9000 m ²
Πλατεία Καλάκου	2000 m ²
Πλατεία Ελευθερίας	3500

Τ/Κ ΜΑΝΩΛΑΔΑΣ - ΧΩΡΟΙ ΑΝΟΙΚΤΟΙ	
Δημοτικό στάδιο	7000 m ²
Βοηθητικό στάδιο	6000 m ²

Τ/Κ ΝΕΑΣ ΜΑΝΟΛΑΔΑΣ - ΧΩΡΟΙ ΑΝΟΙΚΤΟΙ	
Δημοτικό στάδιο	7000 m ²
Πλατεία ΟΣΕ	8000 m ²
Πλατεία Δημοτικού Καταστήματος & παιδική χαρά	600 m ²

Τ/Κ ΚΥΛΛΗΝΗΣ

ΧΩΡΟΙ ΑΝΟΙΚΤΟΙ	
Αύλειος χώρος Νηπιαγωγείου	3000 m ²
Δημοτικός χώρος παραπλεύρως Νηπιαγωγείου	1000 m ²

Τ/Κ ΚΑΣΤΡΟΥ - ΧΩΡΟΙ ΑΝΟΙΚΤΟΙ	
Δημοτικό στάδιο	10000 m ²
Πλατεία Πρίγκιπα	1000 m ²
Πλατεία έμπροσθεν Δημοτικού Καταστήματος	1000 m ²
Αύλειος χώρος Δημοτικού Σχολείου	3000 m ²

Τ/Κ ΝΕΑΣ ΝΕΟΧΩΡΙΟΥ - ΧΩΡΟΙ ΑΝΟΙΚΤΟΙ	
Δημοτικό στάδιο	17000 m ²
Πλατεία Νεοχωρίου	1000 m ²

Τ/Κ ΚΑΤΩ ΠΑΝΑΓΙΑΣ - ΧΩΡΟΙ ΑΝΟΙΚΤΟΙ	
---	--

Δημοτικός χώρος «Αρχονταρίκι»	3000 m ²
Δημοτικός χώρος οικόπεδο	800 m ²
Πλατεία Εκκλησίας	1000 m ²

Άπαντες οι χώροι διαθέτουν προσβασιμότητα και διαθέσιμα δίκτυα κοινής ωφέλειας.

ΔΗΜΟΣ ΑΝΔΡΙΤΣΑΙΝΑΣ ΚΡΕΣΤΕΝΩΝ

Δ/Κ ΚΡΕΣΤΕΝΩΝ - ΧΩΡΟΙ ΑΝΟΙΚΤΟΙ	
Δημοτικό στάδιο Κρεστένων	6000 m ²
Αύλειος χώρος Πυροσβεστικής & ΕΠΑΛ.	3000 m ²
Χώρος γιορτής σταφίδας	13000 m ²

Τ/Κ ΚΑΛΛΙΘΕΑΣ - ΧΩΡΟΙ ΑΝΟΙΚΤΟΙ	
Αύλειος Χώρος Δημοτικού	3000 m ²
Αύλειος Χώρος Γυμνασίου	2500 m ²

Τ/Κ ΑΝΔΡΙΤΣΑΙΝΑΣ - ΧΩΡΟΙ ΑΝΟΙΚΤΟΙ	
Χώρος Πανηγυρίστρας	3000 m ²
Δημοτικό στάδιο	2000 m ²
Πλατεία Αγίου Νικολάου (ΟΤΕ)	1000 m ²

Άπαντες οι χώροι διαθέτουν προσβασιμότητα και διαθέσιμα δίκτυα κοινής ωφέλειας.

ΔΗΜΟΣ ΑΡΧΑΙΑΣ ΟΛΥΜΠΙΑΣ

Δ/Κ ΑΡΧΑΙΑΣ ΟΛΥΜΠΙΑΣ - ΧΩΡΟΙ ΑΝΟΙΚΤΟΙ	
Δημοτικό γήπεδο	4000 m ²
Πλατεία Δημαρχείου	2700 m ²
Πλατεία Εκκλησίας	650 m ²
Χώρος πρασίνου έναντι ΟΣΕ	950 m ²
Δημοτικός χώρος έναντι παρκινγκ	4700 m ²
Δημοτικός χώρος παλιού Δημοτικού Σχολείου	850 m ²
Δημοτικός χώρος αμαξοστάσιο Δήμου	1000 m ²

Τ/Κ ΠΑΝΟΠΟΥΛΟΥ - ΧΩΡΟΙ ΑΝΟΙΚΤΟΙ	
Αύλειος χώρος Δημαρχείου	6000 m ²

Τ/Κ ΑΝΔΡΩΝΙΟΥ - ΧΩΡΟΙ ΑΝΟΙΚΤΟΙ	
Γήπεδο	2500 m ²

Τ/Κ ΛΑΛΑ - ΧΩΡΟΙ ΑΝΟΙΚΤΟΙ	
Δημοτικό γήπεδο	6400 m ²

Πλατεία	1200 m ²
Αύλειος χώρος Εκκλησίας Αγ. Κωνσταντίνου	600 m ²

Τ/Κ ΛΑΜΠΕΙΑΣ - ΧΩΡΟΙ ΑΝΟΙΚΤΟΙ	
Ανοικτό γήπεδο μπάσκετ	970 m ²
Πλατεία	800 m ²
Αύλειος χώρος παρκινγκ Δημαρχείου	230 m ²

Άπαντες οι χώροι διαθέτουν προσβασιμότητα και διαθέσιμα δίκτυα κοινής ωφέλειας.

ΔΗΜΟΣ ΖΑΧΑΡΩΣ

Δ/Κ ΖΑΧΑΡΩΣ - ΧΩΡΟΙ ΑΝΟΙΚΤΟΙ	
Δημοτικός χώρος πρώην ιδιοκτησία Αιλιανού (έναντι Δημοτικού σχολείου)	3000 m ²
Χώρος έμπροσθεν Κ. Υ. Ζαχάρως	1000 m ²
Χώρος αποθηκών Δήμου (έναντι Γυμνασίου Λυκείου)	1000 m ²
Κεντρική πλατεία	1000 m ²
Αύλειος χώρος Γυμνασίου Λυκείου (όπισθεν των κτιρίων)	1000 m ²
Δημοτικό στάδιο Ζαχάρως	7000 m ²

Τ/Κ Ν. ΦΙΓΑΛΕΙΑΣ - ΧΩΡΟΙ ΑΝΟΙΚΤΟΙ	
Αύλειος Χώρος Ι. Ν. Αγίου Νικολάου	1000 m ²
Κεντρική πλατεία	800 m ²
Δημοτικό γήπεδο	4000 m ²

ΔΗΜΟΣ ΠΗΝΕΙΟΥ

Δ/Κ ΓΑΣΤΟΥΝΗΣ - ΧΩΡΟΙ ΑΝΟΙΚΤΟΙ	
Δημοτικό στάδιο	24000 m ²
Πλατεία Αγίου Νικολάου.	750 m ²
Πλατεία Ηρώων.	1200 m ²
Πλατεία ΑΣΟ	500 m ²
Πλατεία ΟΣΕ.	1000 m ²
Πλατεία Ελευθερίας	2500 m ²
Αύλειος χώρος Γηροκομείου Παναγίας Καθολικής και έμπροσθεν αυτού	5500 m ²

Δ/Κ ΒΑΡΘΟΛΟΜΙΟΥ - ΧΩΡΟΙ ΑΝΟΙΚΤΟΙ	
Πλατεία Ι. Ν. Παναγίας	1000 m ²
Πλατεία Ι. Ν. Αγ. Ιωάννου	700 m ²
Βοηθητικό Γήπεδο ΑΣΟ	4000 m ²
Ανοικτό Γήπεδο Μπάσκετ – Τένις	1900 m ²
Δημοτικός χώρος Αγά Λιβάδι	2500 m ²
Αύλειος Χώρος 1ου Δημοτικού Σχολείου	1600 m ²
Αύλειος Χώρος 2ου Δημοτικού Σχολείου	2100 m ²

Αύλειος Χώρος Γυμνασίου Λυκείου	2800 m ²
---------------------------------	---------------------

Δ/Κ ΤΡΑΓΑΝΟΥ - ΧΩΡΟΙ ΑΝΟΙΚΤΟΙ	
Πλατεία Ι. Ν. Νικολάου	3200 m ²
Πλατεία Δημαρχείου	1000 m ²
Πλατεία έναντι Δημοτικού Σχολείου	1200 m ²
Πλατεία Δημοτικού Αναψυκτηρίου	800 m ²
Δημοτικός χώρος οικόπεδο Καούκη	5000 m ²
Δημοτικός χώρος οικόπεδο Ροδούλας	25000 m ²

Άπαντες οι χώροι διαθέτουν προσβασιμότητα και διαθέσιμα δίκτυα κοινής ωφέλειας.

ΕΘΕΛΟΝΤΙΚΕΣ ΟΡΓΑΝΩΣΕΙΣ ΕΝΤΑΓΜΕΝΕΣ ΣΤΟ ΜΗΤΡΩΟ ΤΗΣ Γ.Γ.Π.Π.

ΕΘΕΛΟΝΤΙΚΗ ΟΜΑΔΑ	ΟΝΟΜΑΤΕΠΩΝΥΜΟ	ΤΗΛ-MAIL
Δ.Ε.Ο.Φ. (ΔΙΑΣΩΣΤΙΚΗ ΕΘΕΛΟΝΤΙΚΗ ΟΜΑΔΑ ΦΙΓΑΛΕΙΑΣ)	ΧΡΗΣΤΟΣ ΚΑΠΛΑΝΗΣ	6932741387 2625041225 xkaplanis@yahoo.gr
“Ο ΠΗΝΕΙΟΣ” Βρανά - Βαρθολομιό	ΓΕΩΡΓΟΠΟΥΛΟΣ ΒΑΣΙΛΕΙΟΣ ΣΟΥΛΗΣ ΙΩΑΝΝΗΣ	6937177329 2623041120 6974017200 2623042198 eseva.vartholomio@gmail.com
ΕΛΛΗΝΙΚΗ ΟΜΑΔΑ ΔΙΑΣΩΣΗΣ - ΠΑΡΑΡΤΗΜΑ ΝΟΜΟΥ ΗΛΕΙΑΣ ΑΜΑΛΙΑΔΑ	ΤΑΣΣΟΠΟΥΛΟΣ ΑΘΑΝΑΣΙΟΣ Τ.Κ.ΜΑΡΑΘΙΑΣ(Ε.Ο.ΠΑΤΡΩΝ ΠΥΡΓΟΥ	6978822217, fax:2622039003 ileia@hrt.org.gr
ΡΟΜΕΛ	ΜΑΤΡΩΖΟΣ ΗΡΑΚΛΗΣ Κρέστενα	2625024567 6972009804 matrozoz24@yahoo.gr
ΔΙΑΣΩΣΤΙΚΗ ΟΜΑΔΑ ΗΛΕΙΑΣ(ΖΑΧΑΡΩ)	ΣΙΟΡΔΙΝΗΣ ΔΗΜΗΤΡΙΟΣ ΤΡΙΠΥΛΑΣ ΚΩΝ/ΝΟΣ ΤΡΙΠΥΛΑ ΚΩΝΣΤΑΝΤΙΝΑ	6982754115 6984043792 6981942290 ΦΑΞ: 2625032027 konstantinatripila83@gmail.com
Αερολέσχη Πύργου	(ΠΡΟΕΔΡΟΣ) ΓΙΑΝΝΑΚΟΥΛΙΑΣ ΘΕΟΔΩΡΟΣ (ΓΡΑΜΜΑΤΕΑΣ) ΖΑΧΑΡΟΠΟΥΛΟΣ ΓΕΩΡΓΙΟΣ	6983502042 6932615830 info@airclubpirgos.gr
Εθελοντική Ομάδα Πολιτικής Προστασίας Δήμου Πύργου	ΔΙΟΝΥΣΟΠΟΥΛΟΥ ΑΓΓΕΛΙΚΗ	26210-25383 6934370552
Εθελοντική Ομάδα Πολιτικής Προστασίας Δήμου Ηλίδας	ΜΑΤΣΟΥΚΑΣ ΓΕΩΡΓΙΟΣ ΠΑΝΑΓΙΩΤΟΠΟΥΛΟΣ ΒΑΣΙΛΕΙΟΣ	6973495240 6974607166

ΕΘΕΛΟΝΤΙΚΕΣ ΟΡΓΑΝΩΣΕΙΣ ΜΗ ΕΝΤΑΓΜΕΝΕΣ ΣΤΟ ΜΗΤΡΩΟ ΓΓΠΠ

ΕΘΕΛΟΝΤΙΚΗ ΟΜΑΔΑ	ΟΝΟΜΑΤΕΠΩΝΥΜΟ	ΤΗΛ-MAIL
ΣΑΜΑΡΕΙΤΕΣ (ΣΩΜΑ ΕΘΕΛΟΝΤΩΝ ΣΑΜΑΡΕΙΤΩΝ ΔΙΑΣΩΣΤΩΝ & ΝΑΥΑΓΟΣΩΣΤΩΝ)	ΞΥΔΗΣ ΑΛΕΞΗΣ ΜΟΡΑΝΤ ΕΛΙΣΑΒΕΤ Κολοκοτρώνη 34 & Αντωνίου Πετραλιά - Αμαλιάδα	2622024650, 6975713425 6984363221 / Τηλ: 2622022313 ΦΑΞ: 2622024650 amaliada@samarites.gr
ΚΥΝΗΓΕΤΙΚΟΣ ΣΥΛΛΟΓΟΣ ΠΥΡΓΟΥ	ΠΡΟΕΔΡΟΣ: ΚΩΝΣΤΑΝΤΟΠΟΥΛΟΣ ΑΛΚΗΣ ΓΑΡΟΥΦΑΛΗΣ ΝΙΚΟΣ	6972710206, kspyrгой@yahoo.gr Τηλ+ fax: 2621034065 6936513219
ΠΕΡΙΒΑΛΛΟΝΤΙΚΗ ΑΓΩΝΙΣΤΙΚΗ ΛΕΣΧΗ ΑΜΑΛΙΑΔΑΣ 4Χ4 Π.Α.ΛΕ.Α.	ΣΤΑΥΡΟΠΟΥΛΟΣ ΓΕΩΡΓΙΟΣ ΒΑΣΙΛΑΚΟΠΟΥΛΟΣ ΕΥΑΓΓΕΛΟΣ	6981875026 Fax: 2622025564 / 2622021109
«ΠΡΟ.Τ.Ε.Κ.Τ.Α.» - ΕΘΕΛΟΝΤΕΣ Ν. ΗΛΕΙΑΣ	ΑΝΤΩΝΗΣ ΣΟΦΙΑΝΟΣ ΡΗΓΟΠΟΥΛΟΥ ΑΓΑΘΗ ΤΟΡΕΓΑΣ ΦΩΤΗΣ	6972879456 6934524523 6974434035
ΟΜΑΔΑ ΕΘΕΛΟΝΤΩΝ ΔΑΣΟΠΥΡΟΣΒΕΣΤΩΝ ΦΟΛΟΗΣ	ΑΘΑΝΑΣΟΠΟΥΛΟΣ ΑΝΤΩΝΙΟΣ ΤΟΥ ΗΛΙΑ	2624061046 6979512902
ΕΛΛΗΝΙΚΟΣ ΕΡΥΘΡΟΣ ΣΤΑΥΡΟΣ (Περιφερειακό Τμήμα Πύργου)	ΘΕΟΔΩΡΟΠΟΥΛΟΥ ΙΩΑΝΝΑ	6944656255

Γ.Ο.Ε.Β. – Τ.Ο.Ε.Β. ΠΕ ΗΛΕΙΑΣ

Τ.Ο.Ε.Β. ΕΝ ΕΝΕΡΓΕΙΑ	ΕΔΡΑ	ΤΗΛΕΦΩΝΟ	FAX-MAIL
Α΄ ΠΥΡΓΟΥ	ΤΡΙΚΟΥΠΗ 6 ΠΥΡΓΟΣ	2621034724	2621034724 atoebpurgou@gmail.com
Β΄ ΠΥΡΓΟΥ	ΠΑΤΡΟΚΛΟΥ 17 ΠΥΡΓΟΣ	2621025477	2621025477 toeb_b_pirgou@hotmail.com
ΕΠΙΤΑΛΙΟΥ	ΕΠΙΤΑΛΙΟ	2621071212	2621071212 toebepit@otenet.gr
ΑΜΑΛΙΑΔΑΣ-ΡΟΒΙΑΤΑΣ	ΚΟΥΜΟΥΝΔΟΥΡΟΥ 32 ΑΜΑΛΙΑΔΑ	2622022424	2622022424
ΣΑΒΑΛΙΩΝ	ΣΑΒΑΛΙΑ	2622061243	2622061243 toevsavalion@gmail.com
ΠΕΛΟΠΙΟΥ	ΠΕΛΟΠΙΟ	2624031388	2624031388 toebpelopiou@gmail.com
ΓΑΣΤΟΥΝΗΣ	ΓΑΣΤΟΥΝΗ	2623032396	2623032396 annet227@yahoo.gr
ΤΟΕΒ ΜΥΡΤΟΥΝΤΙΩΝ	ΛΕΧΑΙΝΑ	2623022213	2623022194 toeb_mirtoudiwn@hotmail.com

ΓΟΕΒ ΠΗΝΕΙΟΥ- ΑΛΦΕΙΟΥ Φάμελος Νικόλαος	ΑΛΦΕΙΟΥ 46 ΠΥΡΓΟΣ	2621025790 2621028184 6977801607	2621028148 goevpa@otenet.gr
--	-------------------	--	--

ΑΡΧΑΙΟΛΟΓΙΚΟΙ ΧΩΡΟΙ ΠΕ ΗΛΕΙΑΣ

ΕΦΟΡΕΙΑ ΑΡΧΑΙΟΤΗΤΩΝ ΗΛΕΙΑΣ

ΕΦΟΡΟΣ	ΤΗΛΕΦΩΝΑ	ΦΑΞ -EMAIL
ΚΟΛΛΙΑ ΕΡΩΦΙΛΗ - ΙΡΙΣ	2624022529 2624023753 6973343681	2624022529 efahle@culture.gr
ΝΑΟΣ ΕΠΙΚΟΥΡΕΙΟΥ ΑΠΟΛΛΩΝΑ	ΠΑΝΑΓΟΠΟΥΛΟΣ (Φύλακας) 6974099105	

ΠΑΙΔΙΚΕΣ ΚΑΤΑΣΚΗΝΩΣΕΙΣ ΠΕ ΗΛΕΙΑΣ

ΟΝΟΜΑ ΚΑΤΑΣΚΗΝΩΣΗΣ	ΥΠΕΥΘ.ΚΑΤΑΣΚ/ΣΗΣ	ΤΗΛ. - EMAIL
OLYMPIA CAMP (Φρίξα Αρχαίας Ολυμπίας)	ΓΕΝΝΑΙΟΣ	26210-36060 6976802847 / 6976802868 info@Olympiacamp.gr
GREENCAMP (Λεχαινά Ηλείας)	ΜΠΑΡΔΑΚΗΣ	6944423113 / Φαξ: 26230-91418 mail@greencamp.gr
ΧΡΙΣΤΙΑΝΙΚΗ ΕΝΩΣΗ ΠΥΡΓΟΥ (Κούμανι Ηλείας)	ΠΥΡΙΟΧΟΣ ΛΕΩΝΙΔΑΣ	6947605666 / 26210-28864 piriohosleon@in.gr
Η ΧΩΡΑ ΤΗΣ ΠΕΡΙΠΕΤΕΙΑΣ (Λάλα Ηλείας)	ΜΑΥΡΑΚΗ ΜΑΡΙΑ-ΣΤΕΦΑΝΙΑ	210-5822957 chryssulamavraki@hotmail.com
ΚΑΤΑΣΚΗΝΩΣΗ ΜΗΤΡΟΠΟΛΗΣ Ν.ΗΛΕΙΑΣ (Σκαφιδιά Ηλείας)	ΣΕΝΙΑΣ ΣΠΥΡΙΔΩΝ	6939310121 / 2621022527 contact@imilias.gr

ΆΛΛΑ ΧΡΗΣΙΜΑ ΣΤΟΙΧΕΙΑ ΓΙΑ ΠΕ ΗΛΕΙΑΣ

ΟΝΟΜΑ	ΤΗΛΕΦΩΝΑ	ΤΗΛ. - EMAIL
ΙΕΡΑ ΜΗΤΡΟΠΟΛΗ ΗΛΕΙΑΣ	2621022527 ΦΑΞ 2621030592	contact@imilias.gr
ΠΡΩΤΟΒΑΘΜΙΑ ΕΚΠΑΙΔΕΥΣΗ Ν.ΗΛΕΙΑΣ Δ/ΝΤΗΣ: ΖΕΥΛΑΣ ΠΑΝΑΓΙΩΤΗΣ κα ΤΣΙΧΛΑ (Υπευθ. Πολιτ. Προστασίας) 6974779646	2621040287 2621040288 2621040271 2621040268	2621022403 mail@dipe.ilei.sch.gr
ΔΕΥΤΕΡΟΒΑΘΜΙΑ ΕΚΠΑΙΔΕΥΣΗ Ν.ΗΛΕΙΑΣ Δ/ΝΤΗΣ: ΔΗΜΗΤΡΕΛΟΣ ΒΑΣΙΛΕΙΟΣ	ΤΗΛ. ΚΕΝΤΡΟ: 2621360560	2621360563-4 dideilei@sch.gr
ΕΙΣΑΓΓΕΛΙΑ ΠΡΩΤΟΔΙΚΩΝ ΠΥΡΓΟΥ	2621022270	ΦΑΞ 2621022530
ΕΙΣΑΓΓΕΛΙΑ ΠΡΩΤΟΔΙΚΩΝ ΑΜΑΛΙΑΔΑΣ	2622028850	2622026890
ΕΙΣΑΓΓΕΛΙΑ ΠΡΩΤΟΔΙΚΩΝ ΚΥΠΑΡΙΣΣΙΑΣ	2761022257	2761022372

ΚΑΤΕΠΕΙΓΟΝ

ΕΛΛΗΝΙΚΗ ΔΗΜΟΚΡΑΤΙΑ
ΥΠΟΥΡΓΕΙΟ ΠΡΟΣΤΑΣΙΑΣ ΤΟΥ ΠΟΛΙΤΗ

ΑΝΑΡΤΗΤΕΑ ΣΤΟ ΔΙΑΔΙΚΤΥΟ

Αθήνα 18/12/2018
Αριθ. Πρωτ. 9354



ΓΕΝΙΚΗ ΓΡΑΜΜΑΤΕΙΑ
ΠΟΛΙΤΙΚΗΣ ΠΡΟΣΤΑΣΙΑΣ

Δ/ΝΣΗ ΣΧΕΔΙΑΣΜΟΥ & ΑΝΤΙΜΕΤΩΠΙΣΗΣ
ΕΚΤΑΚΤΩΝ ΑΝΑΓΚΩΝ

Προς : Πίνακας αποδεκτών

Κοιν. : Πίνακας αποδεκτών

Πληροφορίες: Φοίβος Θεοδώρου,
Δημήτριος Αλεξανδρής

Ταχ Δ/ση : Ευαγγελιστριάς 2 Αθήνα
TK : 105 63
Τηλέφωνο : 2131510138 - 2131510975
FAX : 2131510 935
E-mail : fttheo@gscp.gr, dalex@gscp.gr
Ιστοσελίδα: www.civilprotection.gr

ΘΕΜΑ: Σχέδιο δράσεων Πολιτικής Προστασίας για την αντιμετώπιση κινδύνων από την εκδήλωση πλημμυρικών φαινομένων.

- ΣΧΕΤ.:**
1. Ν.3013/2002 Περί αναβάθμισης της Πολιτικής Προστασίας & λοιπές διατάξεις, (ΦΕΚ 102/Α'/2002).
 2. Π.Δ.151/3-6-2004 (ΦΕΚ 107/Α'/2004) Οργανισμός Γεν. Γραμματείας Πολιτικής Προστασίας.
 3. Υ.Α.1299/7-4-2003 Έγκριση του από 7.4.2003 Γενικού Σχεδίου Πολιτικής Προστασίας με τη συνθηματική λέξη ΞΕΝΟΚΡΑΤΗΣ (ΦΕΚ 423/Β'/2003).
 4. Π.Δ. 184/2009 «Σύσταση Υπουργείου Προστασίας του Πολίτη και καθορισμός των αρμοδιοτήτων του» (ΦΕΚ 213/Α'/2009)
 5. Ν. 4249/2014 Αναδιοργάνωση της Ελληνικής Αστυνομίας, του Πυροσβεστικού Σώματος και της Γενικής Γραμματείας Πολιτικής Προστασίας, αναβάθμιση Υπηρεσιών του Υπουργείου Δημόσιας Τάξης και Προστασίας του Πολίτη και ρύθμιση λοιπών θεμάτων αρμοδιότητας Υπουργείου Δημόσιας Τάξης και Προστασίας του Πολίτη και άλλες διατάξεις (ΦΕΚ 73/Α'/2014)

ΠΡΟΛΟΓΟΣ

Σύμφωνα με την Οδηγία 2007/60/ΕΚ «Για την αξιολόγηση και τη διαχείριση των κινδύνων πλημμύρας», ως πλημμύρα ορίζεται η προσωρινή κατάκλυση του εδάφους από νερό το οποίο, υπό κανονικές συνθήκες, δεν είναι καλυμμένο από νερό. Η έννοια αυτή περιλαμβάνει πλημμύρες από ποτάμια, ορεινούς χειμάρρους και υδατορεύματα εφήμερης ροής, υπερχειλίσσεις λιμνών, πλημμύρες από υπόγεια ύδατα και πλημμύρες από τη θάλασσα σε παράκτιες περιοχές. Ακόμη, περιλαμβάνει πλημμύρες από καταστροφές μεγάλων υδραυλικών έργων, όπως θραύσεις αναχωμάτων και φραγμάτων. (ΚΥΑ Η.Π.31822/1542/Ε103/10/20-07-2010 – ΦΕΚ 1108/Β'/2010).

Επίσης, στην ανωτέρω Οδηγία 2007/60/ΕΚ ως κίνδυνος πλημμύρας ορίζεται ο συνδυασμός της πιθανότητας να λάβει χώρα πλημμύρα και των δυνητικών αρνητικών συνεπειών για την ανθρώπινη υγεία, το περιβάλλον, την πολιτιστική κληρονομιά και τις οικονομικές δραστηριότητες, που συνδέονται μ' αυτή την πλημμύρα.

Οι πιο συχνά εμφανιζόμενες πλημμύρες στον Ελληνικό χώρο οφείλονται σε φυσικά αίτια και δύναται να διακριθούν σε χερσαίες ή ποτάμιες και σε παράκτιες¹.

Οι χερσαίες ή ποτάμιες πλημμύρες προκαλούνται λόγω ραγδαίων βροχοπτώσεων-ισχυρών καταιγίδων ή από το ξαφνικό λιώσιμο χιονιού, ή ακόμα και από συνδυασμό των παραπάνω με συνέπεια τη μεγάλη αύξηση της απορροής των ποταμών, όπως επίσης και από αστοχία μεγάλων υδραυλικών έργων.

Οι χερσαίες ή ποτάμιες πλημμύρες δύναται να διακριθούν περαιτέρω σε πλημμύρες που παρουσιάζουν βραδεία εξέλιξη (πλημμύρες πεδίου) και σε πλημμύρες που παρουσιάζουν ταχεία εξέλιξη (ξαφνικές ή αιφνίδιες πλημμύρες).

Οι ξαφνικές ή αιφνίδιες πλημμύρες, με κύριο χαρακτηριστικό την ραγδαία εξέλιξη τους, είναι το πιο συνηθισμένο είδος πλημμύρας στην Ελλάδα λόγω της ιδιόμορφης γεωμορφολογίας της χώρας μας, η οποία συμβάλλει στην ανάπτυξη μεγάλου αριθμού ρεμάτων με μικρές σχετικά λεκάνες απορροής, στις οποίες κυριαρχούν οι έντονες κλίσεις που συντελούν στη γρήγορη αποστράγγισή τους. Οι ξαφνικές πλημμύρες ή αιφνίδιες πλημμύρες έχουν προκαλέσει

¹ Οι παράκτιες πλημμύρες είναι ένα σπανιότερα εμφανιζόμενο είδος πλημμύρας στην Ελλάδα και δύναται να διακριθούν σε αυτές που προκαλούνται από τον έντονο κυματισμό της θάλασσας και σε αυτές που προκαλούνται από τα θαλάσσια κύματα βαρύτητας ή τσουνάμι.

κατά το παρελθόν μεγάλες καταστροφές σε υποδομές (οδικό δίκτυο, κλπ), αγροτικές εκμεταλλεύσεις, κατοικίες κλπ. και έχουν θέσει σε κίνδυνο ανθρώπινες ζωές (παράσυρση πεζών και οχημάτων, κλπ).

Οι πλημμύρες ως φαινόμενα εντάσσονται στην κατηγορία των φυσικών καταστροφών, όπως αυτές ορίζονται στο παράρτημα Α-1-1 της ΥΑ 1299/2003 «Γενικό Σχέδιο Πολιτικής Προστασίας με την συνθηματική λέξη ΞΕΝΟΚΡΑΤΗΣ», γιατί μπορεί να θέσουν σε κίνδυνο τη ζωή και την περιουσία των ανθρώπων με δυσμενείς επιπτώσεις στην οικονομία και τις υποδομές της χώρας.

ΕΙΣΑΓΩΓΗ

Με δεδομένη την εμφάνιση πλημμυρικών φαινομένων στη χώρα μας με καταστροφικές συνέπειες, προκύπτει η ανάγκη τόσο για τη δρομολόγηση **έργων και εργασιών αντιπλημμυρικής προστασίας** με στόχο την αποτροπή εμφάνισής τους και τη μείωση των επιπτώσεών τους, όσο και της **λήψης μέτρων πολιτικής προστασίας** για την εξασφάλιση της ετοιμότητας για την αντιμετώπιση εκτάκτων αναγκών και την άμεση διαχείριση των συνεπειών τους.

Στην κατηγορία των έργων και εργασιών αντιπλημμυρικής προστασίας εντάσσονται κυρίως:

- η μελέτη, ο προγραμματισμός και η κατασκευή νέων αντιπλημμυρικών και προστατευτικών έργων που αποβλέπουν στην περαιτέρω μείωση εμφάνισης πλημμυρικών φαινομένων,
- η μελέτη, ο προγραμματισμός και η κατασκευή έργων αντιμετώπισης διάβρωσης των εδαφών, ιδίως σε δασικές εκτάσεις που η φυσική τους βλάστηση πρόσφατα έχει καταστραφεί από πυρκαγιές (έργα ορεινής υδρονομίας, αναβαθμοί συγκράτησης φερτών υλών, κλπ.),
- η εκτέλεση πάσης φύσεως εργασιών άρσης προσχώσεων, καθαρισμού κοίτης υδατορεμάτων από φερτά υλικά ή άλλα εμπόδια που δυσκολεύουν την ελεύθερη απορροή των υδάτων από τη φυσική κοίτη του υδατορέματος, εφόσον συντρέχουν λόγοι,
- ο έλεγχος λειτουργίας και, εφόσον συντρέχουν λόγοι, εργασίες συντήρησης των υφισταμένων έργων αντιπλημμυρικής προστασίας για τη διασφάλιση της απρόσκοπτης λειτουργίας τους,
- ο έλεγχος λειτουργίας και, εφόσον συντρέχουν λόγοι, εργασίες συντήρησης εγγειοβελτιωτικών έργων και εγκαταστάσεων για την ελαχιστοποίηση του κινδύνου πρόκλησης ζημιών από πλεονάζοντα αρδευτικά και πλημμυρικά ύδατα, και
- ο έλεγχος λειτουργίας και εφόσον συντρέχουν λόγοι εργασίες συντήρησης του δικτύου ομβρίων υδάτων των οδών από τους φορείς που είναι υπεύθυνοι συντήρησης και λειτουργίας του οδικού δικτύου.

Τα ανωτέρω έργα και εργασίες δεν εμπίπτουν άμεσα στην κατηγορία των έργων και δράσεων Πολιτικής Προστασίας. Ωστόσο, τόσο ο έλεγχος λειτουργίας και η συντήρηση των υφισταμένων έργων αντιπλημμυρικής προστασίας, όσο και ο προγραμματισμός και η εκτέλεση νέων έργων με βάση την αξιολόγηση των κινδύνων πλημμύρας, συμβάλουν στην μείωση του κινδύνου εμφάνισης πλημμυρικών φαινομένων με δυσμενείς επιπτώσεις, οι οποίες ενδέχεται να οδηγήσουν σε καταστάσεις έκτακτης ανάγκης πολιτικής προστασίας.

Νοείται ότι ο περιοδικός έλεγχος και συντήρηση των πάσης φύσεως αντιπλημμυρικών έργων αφορά την εξασφάλιση της καλής λειτουργίας τους, εκτελείται από τους φορείς που έχουν θεσμικά την αρμοδιότητα και συντελείται σε περιόδους που η επικινδυνότητα εμφάνισης πλημμυρικών φαινομένων είναι μειωμένη.

Στην κατηγορία λήψης μέτρων πολιτικής προστασίας εντάσσονται μέτρα και δράσεις που αποβλέπουν κυρίως:

- στην προστασία της ζωής και της περιουσίας των πολιτών,
- την παροχή βοήθειας στους πληγέντες και
- την επαναφορά της λειτουργίας των υποδομών που επλήγησαν,

με στόχο την αποκατάσταση της καθημερινής λειτουργίας περιοχών που έχουν πληγεί.

Ειδικότερα, η προστασία της ζωής και η άμεση παροχή βοήθειας συνδέεται με δράσεις που αφορούν το έργο διάσωσης των πολιτών που βρίσκονται σε κίνδυνο, την άντληση υδάτων από πλημμυρισμένα κτίρια, την προσωρινή φιλοξενία των πολιτών που λόγω καταστροφής η διαμονή στις κατοικίες τους έχει καταστεί αδύνατη, την άμεση επαναλειτουργία των δικτύων παροχής ηλεκτρικής ενέργειας, ύδρευσης, κλπ, που έχουν διακοπεί λόγω βλάβης, όπως επίσης και την αποκατάσταση κυκλοφορίας στο οδικό δίκτυο, όπου αυτή έχει διακοπεί λόγω πλημμυρικών υδάτων, φερτών υλικών ή και κατολισθητικών φαινομένων.

Είναι σκόπιμο να διευκρινιστεί ότι κατά τη διάρκεια και μετά την εκδήλωση της καταστροφής, το έργο της άμεσης αποκατάστασης της λειτουργίας των πάσης φύσεως έργων αντιπλημμυρικής προστασίας έχει χαρακτήρα

κατεπείγουσας ανάγκης, ειδικά όταν συνδέεται με την προστασία της ζωής και της περιουσίας των πολιτών, και εκτελείται από τους φορείς που έχουν τη θεσμική αρμοδιότητα λειτουργίας και συντήρησης των έργων αυτών.

Στις περιπτώσεις αυτές, οι φορείς συντήρησης και λειτουργίας των έργων αντιπλημμυρικής προστασίας και του οδικού δικτύου καλούνται να προσφέρουν έργο πολιτικής προστασίας, που συνδέεται με την άμεση αποκατάσταση και επαναφορά της λειτουργίας των έργων και έχει χαρακτήρα κατεπείγουσας ανάγκης, με στόχο τη μείωση των συνεπειών από το καταστροφικό φαινόμενο. Η κατεπείγουσα ανάγκη συνδέεται κυρίως με το έργο της απόσυρσης πλημμυρικών υδάτων, την προστασία κατοικημένων περιοχών κλπ. και δύναται στα ανωτέρω έργα να συμπεριλαμβάνονται και τυχόν μικρά τεχνικά έργα προσωρινού χαρακτήρα που κρίνονται αναγκαία στη φάση της αντιμετώπισης (πχ. πρόχειρα αναχώματα, κλπ).

Για τους ανωτέρω λόγους, το έργο της άμεσης αποκατάστασης της λειτουργίας των πάσης φύσεως αντιπλημμυρικών έργων αρμοδιότητας των ΟΤΑ, υποστηρίζεται από τις αρμόδιες οργανικές μονάδες Πολιτικής Προστασίας τους, οι οποίες με εντολή των Αποκεντρωμένων Οργάνων Πολιτικής Προστασίας συντονίζουν το έργο της διάθεσης δυναμικού και μέσων για την άμεση αποκατάστασή τους.

Συνεπώς, για την αποτελεσματική διαχείριση καταστροφών λόγω πλημμυρικών φαινομένων έχει βαρύνουσα σημασία ο προσδιορισμός των ρόλων και αρμοδιοτήτων, τόσο των φορέων συντήρησης και λειτουργίας των πάσης φύσεως αντιπλημμυρικών έργων, υποδομών και δικτύων, όσο και των λοιπών φορέων πολιτικής προστασίας που εμπλέκονται άμεσα στην αντιμετώπιση εκτάκτων αναγκών και τη διαχείριση των συνεπειών, καθώς απαιτείται ο μεταξύ τους συντονισμός και συνεργασία για την από κοινού αντιμετώπιση των συνεπειών του καταστροφικού φαινομένου.

Νοείται ότι συντονισμός στην αντιμετώπιση εκτάκτων αναγκών και τη διαχείριση των συνεπειών είναι η οργάνωση και διατήρηση της συνεργασίας μεταξύ των διαφόρων οργανικών μονάδων μιας υπηρεσίας ή ενός φορέα ή μιας δομής διοίκησης, καθώς και μεταξύ φορέων ή υπηρεσιών ή άλλου εμπλεκόμενου δυναμικού και μέσων πολιτικής προστασίας για την εξασφάλιση ενιαίας και συγχρονισμένης δράσης.

Στα πλαίσια αυτό η Γενική Γραμματεία Πολιτικής Προστασίας, ως φορέας της Κεντρικής Διοίκησης, με κύρια αποστολή το συντονισμό των φορέων που εμπλέκονται σε όλο το φάσμα της διαχείρισης κινδύνων από την εκδήλωση καταστροφών, στο πλαίσιο εφαρμογής της παραγράφου 1 του αρθ.6 του Ν.3013/2002 (όπως τροποποιήθηκε και ισχύει βάσει της παρ.2 του αρθ.104 του Ν. 4249/2014), καθώς και του Γενικού Σχεδίου Πολιτικής Προστασίας «Ξενοκράτης» (ΥΑ 1299/7-4-2003), θεωρεί απαραίτητη την έκδοση του παρόντος σχεδίου, το οποίο αποτελεί κείμενο στρατηγικού επιπέδου και επιλογών που συνδυάζει σύνολο διατάξεων σχετικών με τους ρόλους και αρμοδιότητες φορέων που εμπλέκονται στη διαχείριση κινδύνων από πλημμυρικά φαινόμενα, με στόχο τη συντονισμένη απόκριση, τη συνέργεια, τη συνεργασία και τη διαλειτουργικότητα των εμπλεκόμενων φορέων σε όλα τα επίπεδα διοίκησης. Πιο συγκεκριμένα,

Στο **Πρώτο Μέρος** του παρόντος, αναφέρονται αναλυτικά οι αρμοδιότητες των φορέων που εμπλέκονται στον προγραμματισμό και εκτέλεση έργων αντιπλημμυρικής προστασίας, συντήρησης (δίκτυο ομβρίων υδάτων των οδών, εγχειοβελτιωτικά έργα, κλπ), καθώς και στον καθαρισμό και αστυνόμευση των υδατορευμάτων.

Στο **Δεύτερο Μέρος** του παρόντος, αναφέρονται οι ρόλοι, αρμοδιότητες και κυρίες δράσεις των φορέων της κεντρικής διοίκησης για την αντιμετώπιση κινδύνων από την εκδήλωση πλημμυρικών φαινομένων

Στο **Τρίτο Μέρος** του παρόντος, αναφέρονται οι ρόλοι, αρμοδιότητες και κυρίες δράσεις Δήμων, Περιφερειών και Αποκεντρωμένων Διοικήσεων για την αντιμετώπιση κινδύνων από την εκδήλωση πλημμυρικών φαινομένων

Στο **Τέταρτο Μέρος** του παρόντος, δίνονται συντονιστικές οδηγίες υλοποίησης δράσεων πολιτικής προστασίας για την αντιμετώπιση εκτάκτων αναγκών και την άμεση/βραχεία διαχείριση των συνεπειών από την εκδήλωση πλημμυρικών φαινομένων.

Στο **Πέμπτο Μέρος** αναφέρονται τα χρηματοδοτικά μέτρα και ειδικότερες δράσεις αρωγής και αποκατάστασης των πληγέντων, και

Στο **Έκτο Μέρος** αναφέρονται οδηγίες στους εμπλεκόμενους φορείς για την υλοποίηση των προβλεπόμενων στο παρόν.

Πίνακας περιεχομένων

ΜΕΡΟΣ ΠΡΩΤΟ	7
ΕΡΓΑ ΑΝΤΙΠΛΗΜΜΥΡΙΚΗΣ ΠΡΟΣΤΑΣΙΑΣ ΓΙΑ ΤΗ ΜΕΙΩΣΗ ΤΟΥ ΚΙΝΔΥΝΟΥ	7
1.1 Αξιολόγηση και διαχείριση των κινδύνων πλημμύρας	7
1.2 Αρμοδιότητες μελέτης, ανάθεσης και εκτέλεση έργων διευθέτησης, αντιπλημμυρικής προστασίας και εργασιών συντήρησης.....	7
1.3 Αρμοδιότητες καθαρισμού και αστυνόμευσης ρεμάτων	8
1.4 Έργα δασοτεχνικής διευθέτησης χειμάρρων και αντιπλημμυρικών και αντιδιαβρωτικών έργων σε δάση και δασικές εκτάσεις.....	10
1.5 Συντήρηση και αποκατάσταση της λειτουργικότητας εγγειοβελτιωτικών έργων	11
1.6 Κανονισμός ασφάλειας φραγμάτων	12
1.7 Αρμοδιότητες Δήμων και Περιφερειών στον έλεγχο καλής λειτουργίας και συντήρησης του δικτύου όμβριων υδάτων στο οδικό δίκτυο	13
1.8 Αρμοδιότητες Δήμων στη συντήρηση και αποκατάσταση ζημιών του αγροτικού οδικού δικτύου	15
1.9 Χαρτογραφική αποτύπωση κατανομής αρμοδιοτήτων συντήρησης του οδικού δικτύου της χώρας.....	15
1.10 Αρμοδιότητες στον έλεγχο καλής λειτουργίας και συντήρησης του δικτύου όμβριων υδάτων στα ολοκληρωμένα τμήματα αυτοκινητόδρομων	16
1.11 Προειδοποιητική σήμανση σε ιρλανδικές διαβάσεις.....	16
ΜΕΡΟΣ ΔΕΥΤΕΡΟ	17
ΡΟΛΟΙ, ΑΡΜΟΔΙΟΤΗΤΕΣ ΚΑΙ ΚΥΡΙΕΣ ΔΡΑΣΕΙΣ ΤΩΝ ΦΟΡΕΩΝ ΤΗΣ ΚΕΝΤΡΙΚΗΣ ΔΙΟΙΚΗΣΗΣ ΓΙΑ ΤΗΝ ΑΝΤΙΜΕΤΩΠΙΣΗ ΚΙΝΔΥΝΩΝ ΑΠΟ ΤΗΝ ΕΚΔΗΛΩΣΗ ΠΛΗΜΜΥΡΙΚΩΝ ΦΑΙΝΟΜΕΝΩΝ	17
2.1. Υπουργείο Εσωτερικών – Κεντρικές Υπηρεσίες.....	17
2.2 Υπουργείο Προστασίας του Πολίτη.....	17
2.3. Υπουργείο Υποδομών & Μεταφορών	21
2.4 Υπουργείο Ναυτιλίας και Νησιωτικής Πολιτικής	23
2.5. Υπουργείο Εθνικής Άμυνας.....	24
2.6. Υπουργείο Υγείας.....	25
2.7 Υπουργείο Περιβάλλοντος & Ενέργειας	27
2.8 Υπουργείο Παιδείας, Έρευνας & Θρησκευμάτων	28
2.9 Υπουργείο Πολιτισμού & Αθλητισμού	28
2.10 Υπουργείο Ψηφιακής Πολιτικής, Τηλεπικοινωνιών και Ενημέρωσης	29
ΜΕΡΟΣ ΤΡΙΤΟ	30
ΡΟΛΟΙ, ΑΡΜΟΔΙΟΤΗΤΕΣ ΚΑΙ ΚΥΡΙΕΣ ΔΡΑΣΕΙΣ ΔΗΜΩΝ, ΠΕΡΙΦΕΡΕΙΩΝ ΚΑΙ ΑΠΟΚΕΝΤΡΩΜΕΝΩΝ ΔΙΟΙΚΗΣΕΩΝ ΓΙΑ ΤΗΝ ΑΝΤΙΜΕΤΩΠΙΣΗ ΚΙΝΔΥΝΩΝ ΑΠΟ ΤΗΝ ΕΚΔΗΛΩΣΗ ΠΛΗΜΜΥΡΙΚΩΝ ΦΑΙΝΟΜΕΝΩΝ....	30
3.1 Δράσεις των Δήμων για την αντιμετώπιση κινδύνων από την εκδήλωση πλημμυρικών φαινομένων	30
3.1.1 Προληπτικά έργα των Δήμων που συμβάλλουν στην μείωση του κινδύνου εκδήλωσης πλημμυρικών φαινομένων.....	30
3.1.2 Προπαρασκευαστικές δράσεις των Δήμων	30
3.1.3 Προπαρασκευαστική σύγκληση Συντονιστικών Τοπικών Οργάνων των Δήμων (Σ.Τ.Ο.) για την ετοιμότητα αντιμετώπισης κινδύνων από την εκδήλωση πλημμυρικών φαινομένων	31
3.1.4 Δράσεις αυξημένης ετοιμότητας των Δήμων για τις περιοχές που προβλέπεται από την ΕΜΥ η εκδήλωση έντονων καιρικών φαινομένων (ισχυρές βροχοπτώσεις – καταιγίδες).....	32
3.1.5 Δράσεις των Δήμων στην αντιμετώπιση κινδύνων μετά την εκδήλωση πλημμυρικών φαινομένων.....	33
3.2 Δράσεις των Περιφερειών για την αντιμετώπιση κινδύνων από την εκδήλωση πλημμυρικών φαινομένων ...	35
3.2.1 Προληπτικά έργα των Περιφερειών που συμβάλλουν στην μείωση του κινδύνου εκδήλωσης πλημμυρικών φαινομένων	35
3.2.2 Προπαρασκευαστικές δράσεις των Περιφερειών	35
3.2.3 Προπαρασκευαστική σύγκληση Συντονιστικών Οργάνων Πολιτικής Προστασίας (Σ.Ο.Π.Π._ των Περιφερειακών Ενοτήτων για την ετοιμότητα αντιμετώπισης κινδύνων από την εκδήλωση πλημμυρικών φαινομένων.....	36
3.2.4 Δράσεις αυξημένης ετοιμότητας των Περιφερειών για τις περιοχές που προβλέπεται από την ΕΜΥ η εκδήλωση έντονων καιρικών φαινομένων (ισχυρές βροχοπτώσεις – καταιγίδες).....	37

3.2.5 Δράσεις των Περιφερειών στην αντιμετώπιση κινδύνων μετά την εκδήλωση πλημμυρικών φαινομένων	38
3.3 Δράσεις των Αποκεντρωμένων Διοικήσεων για την αντιμετώπιση κινδύνων από την εκδήλωση πλημμυρικών φαινομένων	39
3.4 Μνημόνια ενεργειών	40
3.5 Μνημόνια συνεργασίας με ιδιωτικούς φορείς – κατάρτιση μητρώου εργοληπτών για την αντιμετώπιση εκτάκτων αναγκών	41
3.6 Πληρωμή δαπανών στο πλαίσιο δράσεων πολιτικής προστασίας	42
3.7 Πρόσληψη εκτάκτου προσωπικού από τους ΟΤΑ για την αντιμετώπιση κατεπειγουσών αναγκών από την εκδήλωση πλημμυρικών φαινομένων	43
3.8 Εθελοντικές οργανώσεις	44
3.9. Διενέργεια Ασκήσεων Πολιτικής Προστασίας σε επίπεδο Δήμων και Περιφερειών της χώρας	44
3.10. Ενημέρωση κοινού για τη λήψη μέτρων αυτοπροστασίας από τον κίνδυνο των πλημμυρών	45
ΜΕΡΟΣ ΤΕΤΑΡΤΟ	46
ΣΥΝΤΟΝΙΣΤΙΚΕΣ ΟΔΗΓΙΕΣ ΥΛΟΠΟΙΗΣΗΣ ΔΡΑΣΕΩΝ ΠΟΛΙΤΙΚΗΣ ΠΡΟΣΤΑΣΙΑΣ ΓΙΑ ΤΗΝ ΑΝΤΙΜΕΤΩΠΙΣΗ ΕΚΤΑΚΤΩΝ ΑΝΑΓΚΩΝ ΚΑΙ ΤΗΝ ΑΜΕΣΗ/ΒΡΑΧΕΙΑ ΔΙΑΧΕΙΡΙΣΗ ΤΩΝ ΣΥΝΕΠΕΙΩΝ ΑΠΟ ΤΗΝ ΕΚΔΗΛΩΣΗ ΠΛΗΜΜΥΡΙΚΩΝ ΦΑΙΝΟΜΕΝΩΝ	46
4.1 Αυξημένη ετοιμότητα για την αντιμετώπιση κινδύνων από την εκδήλωση πλημμυρικών φαινομένων	46
4.2 Αρχική ειδοποίηση για την εκδήλωση πλημμυρικών φαινομένων με καταστροφικές συνέπειες	48
4.3 Κινητοποίηση	49
4.3.1 Κινητοποίηση σε τοπικό επίπεδο	49
4.3.2 Κινητοποίηση φορέων λειτουργίας και συντήρησης δικτύων και υποδομών στην περιοχή που εκδηλώθηκαν πλημμυρικά φαινόμενα	52
4.3.3 Κινητοποίηση σε κεντρικό επίπεδο	53
4.4 Επικοινωνίες	54
4.5 Σύγκληση Συντονιστικών Οργάνων Πολιτικής Προστασίας (Σ.Ο.Π.Π.) Περιφερειακών Ενοτήτων μετά την εκδήλωση πλημμυρικών φαινομένων, για την αντιμετώπιση εκτάκτων αναγκών και την άμεση/βραχεία διαχείριση των συνεπειών	54
4.6 Σύγκληση Συντονιστικών Τοπικών Οργάνων των Δήμων (Σ.Τ.Ο.) μετά την εκδήλωση πλημμυρικών φαινομένων, για την αντιμετώπιση εκτάκτων αναγκών και την άμεση/βραχεία διαχείριση των συνεπειών	55
4.7 Επιχειρήσεις έρευνας, διάσωσης	56
4.8 Αντιμετώπιση εκτάκτων αναγκών και διαχείριση συνεπειών λόγω επαγομένων φαινομένων	57
4.9 Ενεργοποίηση μνημονίου συνεργασίας μεταξύ του Ι.Γ.Μ.Ε. και της Γ.Γ.Π.Π.	57
4.10 Συνεργασία των φορέων συντήρησης του οδικού δικτύου με τους φορείς αποκατάστασης βλαβών δικτύων κοινής ωφέλειας	58
4.11. Οργανωμένη προληπτική απομάκρυνση πολιτών λόγω πλημμυρικών φαινομένων	59
4.12 Αιτήματα συνδρομής – Διάθεση μέσων	61
4.13 Κήρυξη περιοχών σε κατάσταση έκτακτης ανάγκης πολιτικής προστασίας λόγω πλημμυρικών φαινομένων - Συντονισμός φορέων	62
4.14. Λήψη μέτρων διασφάλισης της ποιότητας του πόσιμου νερού	62
4.15 Ψυχοκοινωνική υποστήριξη πληγέντων - Αντιμετώπιση εκτάκτων καταστάσεων που αφορούν στη δημόσια υγεία	63
4.16 Ενημέρωση κοινού για δράσεις που δρομολογούνται για την αντιμετώπιση εκτάκτων αναγκών και την άμεση/βραχεία διαχείριση των συνεπειών από την εκδήλωση πλημμυρικών φαινομένων	63
4.17 Έλεγχος και αποκατάσταση έργων και μνημείων πολιτιστικής κληρονομιάς	63
4.18. Άμεση χαρτογράφηση πληγείσας περιοχής σε περιπτώσεις μεγάλων καταστροφών μέσω του ευρωπαϊκού προγράμματος Copernicus-Emergency Management Service – Mapping για την αντιμετώπιση πλημμυρικών φαινομένων	64
4.19. Τήρηση στοιχείων ειδικού φακέλου καταστροφής	65
ΜΕΡΟΣ ΠΕΜΠΤΟ – ΧΡΗΜΑΤΟΔΟΤΙΚΑ ΜΕΤΡΑ	66
5.1 Οικονομική ενίσχυση πληγέντων – Προνομιακά επιδόματα	66
5.2 Επιχορήγηση Δήμων & Περιφερειών της χώρας στα πλαίσια του έργου «Πρόγραμμα Πρόληψης και Αντιμετώπισης Ζημιών και Καταστροφών που Προκαλούνται από Θεομηνίες στους ΟΤΑ Α΄ και Β΄ βαθμού»	66
5.3 Οριοθέτηση πλημμυρόπληκτων περιοχών - χορήγηση στεγαστικής συνδρομής	67

5.4 Παροχή επιχορήγησης σε βιομηχανικές και βιοτεχνικές μονάδες, εμπορικά καταστήματα, αγροτικές εκμεταλλεύσεις, άλλες επιχειρήσεις και φορείς μη κερδοσκοπικού χαρακτήρα που πλήττονται από πλημμύρες	67
5.5 Χορήγηση αποζημιώσεων στη φυτική, ζωική και αλιευτική παράγωγη.....	69
5.6 Επίταξη προσωπικών υπηρεσιών για την αντιμετώπιση επείγουσας κοινωνικής ανάγκης από θεομηνία	69
ΜΕΡΟΣ ΕΚΤΟ.....	70
ΠΑΡΑΡΤΗΜΑ Α΄.....	72
ΠΑΡΑΡΤΗΜΑ Β΄.....	76
ΠΙΝΑΚΑΣ 1. ΦΟΡΕΙΣ ΛΕΙΤΟΥΡΓΙΑΣ ΚΑΙ ΣΥΝΤΗΡΗΣΗΣ ΑΥΤΟΚΙΝΗΤΟΔΡΟΜΩΝ.....	76
ΠΙΝΑΚΑΣ 2. ΦΟΡΕΙΣ ΣΥΝΤΗΡΗΣΗΣ ΕΘΝΙΚΟΥ ΚΑΙ ΕΠΑΡΧΙΑΚΟΥ ΟΔΙΚΟΥ ΔΙΚΤΥΟΥ	76

ΜΕΡΟΣ ΠΡΩΤΟ

ΕΡΓΑ ΑΝΤΙΠΛΗΜΜΥΡΙΚΗΣ ΠΡΟΣΤΑΣΙΑΣ ΓΙΑ ΤΗ ΜΕΙΩΣΗ ΤΟΥ ΚΙΝΔΥΝΟΥ

Η μελέτη, εκτέλεση και συντήρηση των έργων αντιπλημμυρικής προστασίας, που υπάγονται κατά κανόνα στην κατηγορία υδραυλικών έργων (ΥΑ 1958/2012, ΦΕΚ 21/Β'/2012), δρομολογούνται σε κεντρικό επίπεδο από τις αρμόδιες οργανικές μονάδες και εποπτευόμενους φορείς των Υπουργείων Υποδομών & Μεταφορών, Αγροτικής Ανάπτυξης & Τροφίμων και Περιβάλλοντος & Ενέργειας και σε περιφερειακό και τοπικό επίπεδο από τις αρμόδιες οργανικές μονάδες των Αποκεντρωμένων Διοικήσεων και των ΟΤΑ, καθώς και των Οργανισμών Εγγείων Βελτιώσεων (Ο.Ε.Β.).

Με βάση τα όσα αναφέρονται στην εισαγωγή του παρόντος και το ισχύον θεσμικό πλαίσιο που διέπει τη λειτουργία των φορέων αυτών, καθώς και των φορέων συντήρησης και λειτουργίας του οδικού δικτύου, ο ρόλος τους έχει βαρύνουσα σημασία, γιατί μετά την εκδήλωση πλημμυρικών φαινομένων με καταστροφικές συνέπειες οι φορείς αυτοί καλούνται να προσφέρουν έργο πολιτικής προστασίας, δηλαδή σε συνεργασία με τους λοιπούς φορείς πολιτικής προστασίας συμβάλλουν στη αντιμετώπιση των εκτάκτων αναγκών και τη διαχείριση των συνεπειών του καταστροφικού φαινομένου.

1.1 Αξιολόγηση και διαχείριση των κινδύνων πλημμύρας

Για την αξιολόγηση και τη διαχείριση των κινδύνων πλημμύρας, βάσει των οποίων θα πρέπει να δρομολογούνται τα έργα αντιπλημμυρικής προστασίας, διευκρινίζεται ότι με την Κ.Υ.Α.Η.Π.31822/1542/Ε103/10/20-07-2010 (ΦΕΚ 1108/Β'/2010) έχει θεσπιστεί ένα ολοκληρωμένο πλαίσιο για την αξιολόγησή τους με στόχο τη μείωση των αρνητικών συνεπειών τους στην Ελλάδα.

Στο πλαίσιο εφαρμογής της ανωτέρω ΚΥΑ, η οποία εκδόθηκε σε συμμόρφωση με τις διατάξεις της οδηγίας 2007/60/ ΕΚ «για την αξιολόγηση και τη διαχείριση των κινδύνων πλημμύρας», ήδη έχει ολοκληρωθεί για το σύνολο των δεκαεσσάρων (14) Υδατικών Διαμερισμάτων της χώρας η κατάρτιση των Χαρτών Επικινδυνότητας Πλημμύρας και των Χαρτών Κινδύνων Πλημμύρας και έχουν αναρτηθεί τα απαιτούμενα κείμενα και χάρτες στο σχετικό ιστότοπο του Υπουργείου Περιβάλλοντος και Ενέργειας <http://floods.ypeka.gr/> και στη βάση της Ευρωπαϊκής Επιτροπής (European Environment Information and Observation Network) <http://cdr.eionet.europa.eu/gr/eu/floods/>

Επίσης, έχουν καταρτιστεί και εγκριθεί τα Σχέδια Διαχείρισης Κινδύνων Πλημμύρας (ΣΔΚΠ) σε κάθε Υδατικό Διαμέρισμα και για τις ζώνες δυνητικά υψηλού κινδύνου πλημμύρας. Τα ΣΔΚΠ περιλαμβάνουν α) τους βασικούς στόχους για τη διαχείριση των κινδύνων πλημμύρας, β) τα αναγκαία μέτρα και τις προτεραιότητες για την επίτευξη των ανωτέρω στόχων και γ) τα πορίσματα της Προκαταρκτικής Αξιολόγησης Κινδύνων Πλημμύρας υπό μορφή χάρτη με τις ζώνες δυνητικά υψηλού κινδύνου πλημμύρας και τους χάρτες επικινδυνότητας πλημμύρας και κινδύνου πλημμύρας.

Τα Εγκεκριμένα Σχέδια Διαχείρισης Κινδύνων Πλημμύρας (ΣΔΚΠ), σύμφωνα με τις απαιτήσεις της Ευρωπαϊκής Οδηγίας για τις Πλημμύρες (2007/60/ΕΚ) και της εθνικής νομοθεσίας, έχουν αναρτηθεί στο σχετικό ιστότοπο του Υπουργείου Περιβάλλοντος και Ενέργειας <http://floods.ypeka.gr/index.php/sxedia-diaxeirisis>

1.2 Αρμοδιότητες μελέτης, ανάθεσης και εκτέλεση έργων διευθέτησης, αντιπλημμυρικής προστασίας και εργασιών συντήρησης

Θέματα που αφορούν τη μελέτη, ανάθεση και εκτέλεση έργων διευθέτησης/αντιπλημμυρικής προστασίας και εργασιών συντήρησης ρυθμίζονται με το αρθ. 7 του Ν. 4258/2014 (ΦΕΚ 94/Α'/2014). Συγκεκριμένα, οι Υπηρεσίες του Υπουργείου Περιβάλλοντος και Ενέργειας, καθώς επίσης και οι υπηρεσίες του Υπουργείου Υποδομών & Μεταφορών και οι αρμόδιες Υπηρεσίες της Αποκεντρωμένης Διοίκησης ή της Περιφέρειας, μπορεί να μελετούν και να εκτελούν έργα διευθέτησης / αντιπλημμυρικής προστασίας και εργασίες συντήρησης σε υδατορέματα ή να τα αναθέτουν, σύμφωνα με τις κείμενες διατάξεις.

Με απόφαση του Συντονιστή Αποκεντρωμένης Διοίκησης² μπορεί να ανατίθενται οι ανωτέρω αρμοδιότητες – μελέτης, ανάθεσης και εκτέλεσης έργων διευθέτησης/αντιπλημμυρικής προστασίας και εργασίες συντήρησης - στους οικείους Ο.Τ.Α. Α΄ βαθμού, στις οικείες Περιφερειακές Ενότητες και οικείες Περιφέρειες, σύμφωνα με τα προβλεπόμενα στο αρθ. 7 του Ν. 4258/2014.

Σύμφωνα με την εγκύκλιο 33/3147/12-10-1998 και τα σχετικά διευκρινιστικά έγγραφα³, μετά την εφαρμογή του Ν. 3852/2010 «Νέα Αρχιτεκτονική της Αυτοδιοίκησης και της Αποκεντρωμένης Διοίκησης - Πρόγραμμα Καλλικράτης» (όπως έχει τροποποιηθεί και ισχύει, ΦΕΚ 87/Α΄/2010) **οι αρμοδιότητες μελέτης, κατασκευής και συντήρησης αντιπλημμυρικών έργων** που ανήκαν στους Δήμους, στις καταργηθείσες Νομαρχιακές Αυτοδιοικήσεις και στις Περιφέρειες, **περιήλθαν πλέον στις νέες Περιφέρειες που συστάθηκαν με τον Ν. 3852/2010 και ασκούνται από τις αρμόδιες υπηρεσίες των Περιφερειών⁴.**

Για υδατορέματα που δεν έχει πραγματοποιηθεί ο διαχωρισμός της κοίτης σε ορεινή και πεδινή, σύμφωνα με τα προβλεπόμενα στην εγκύκλιο 33/3147/12-10-1998 (διαχωρισμός της κοίτης σε ορεινή και πεδινή σύμφωνα με το Ν.Δ 3881/58 και την κοινή εγκύκλιο ΒΥΕ/35081/6.4.83 των Υπουργείων Δημ. Έργων και Γεωργίας), ώστε να καθοριστούν οι περιοχές ευθύνης των αντίστοιχων υπηρεσιών, θα πρέπει να υπάρχει ενημέρωση για τον προγραμματισμό, κατασκευή και συντήρηση των αντιπλημμυρικών έργων, μεταξύ των αρμοδίων Δασικών Υπηρεσιών των Αποκεντρωμένων Διοικήσεων και των αντίστοιχων οικείων Δ/σεων Τεχνικών Έργων των Περιφερειών⁵.

Για τα έργα των αντιπλημμυρικών και εγχειοβελτιωτικών υποδομών αρμοδιότητας της Γενικής Γραμματείας Υποδομών ο σχεδιασμός, προγραμματισμός, ανάθεση και εκτέλεση δημοσίων συμβάσεων έργων, μελετών και παροχής υπηρεσιών, καθώς και η παροχή τεχνικής συνδρομής σε οποιαδήποτε φάση εξέλιξης (σχεδιασμός, μελέτη, υλοποίηση) των αντιπλημμυρικών και εγχειοβελτιωτικών έργων, που εκτελούνται από άλλους φορείς ή επίπεδα διοίκησης, ύστερα από προγραμματική συμφωνία, είναι αρμοδιότητα της Δ/σης Αντιπλημμυρικών & Εγχειοβελτιωτικών Έργων (Δ19), της Γενικής Δ/σης Υδραυλικών, Λιμενικών και Κτηριακών Υποδομών της Γενικής Γραμματείας Υποδομών του Υπουργείου Υποδομών & Μεταφορών, η οποία ασκεί αρμοδιότητες Προϊσταμένης Αρχής στην υλοποίηση των αντιπλημμυρικών και εγχειοβελτιωτικών έργων, αρμοδιότητας της Γενικής Γραμματείας Υποδομών (Άρθ. 39, ΠΔ 123/2017⁶).

Ειδικότερα, όσον αφορά τα αντιπλημμυρικά και εγχειοβελτιωτικά έργα της κοιλάδας του ποταμού Έβρου, η Ειδική Υπηρεσία Δημοσίων Έργων (ΕΥΔΕ) Έβρου, η οποία συστάθηκε με το άρθρ. 60 του ΠΔ 123/2017⁶, ασκεί καθήκοντα Διευθύνουσας Υπηρεσίας για όλα τα έργα αρμοδιότητας της Γενικής Διεύθυνσης Υδραυλικών, Λιμενικών και Κτηριακών Υποδομών της Γενικής Γραμματείας Υποδομών, τα οποία ανήκουν χωρικά στην Περιφέρεια Ανατολικής Μακεδονίας και Θράκης.

Σημειώνεται ότι η συντήρηση των υφιστάμενων αντιπλημμυρικών και εγχειοβελτιωτικών έργων της κοιλάδας του ποταμού Έβρου ανήκει στις αρμόδιες οργανικές μονάδες Τεχνικών Έργων της Περιφέρειας Ανατολικής Μακεδονίας και Θράκης σύμφωνα με τις διατάξεις του Ν. 3852/2010 (ΠΔ 109/2014).

1.3 Αρμοδιότητες καθαρισμού και αστυνόμευσης ρεμάτων

Με το άρθρο 224 του Ν.4555/2018 (ΦΕΚ 133/Α΄/19-07-2018) ρυθμίζονται θέματα που αφορούν την αστυνόμευση και τον καθαρισμό ρεμάτων και απαλλοτριωμένων χώρων παρά τα ρέματα και συγκεκριμένα καταργούνται οι

² Μετά την εφαρμογή του αρθ. 28 του Ν.4325/15 (ΦΕΚ 47 Α/11-05-2015) όπου στην κείμενη νομοθεσία αναφέρεται Γενικός Γραμματέας της Αποκεντρωμένης Διοίκησης νοείται, από το διορισμό του, ο Συντονιστής Αποκεντρωμένης Διοίκησης

³ Δ7γ/1220/Φ.Εγκ.33/29-08-2011 έγγραφο της Δ/σης Εγχειοβελτιωτικών Έργων (Δ7) της ΓΓΔΕ/ Υπουργείου Υποδομών, Μεταφορών & Δικτύων, το οποίο έχει κοινοποιηθεί σε όλες τις Αποκεντρωμένες Διοικήσεις, Περιφέρειες και Δήμους της χώρας με το 6136/9-09-2011 έγγραφό μας

⁴ Σχετικά έγγραφα Δ7γ/1220/Φ.Εγκ.33/29-08-2011 και Δ7γ/1202/Φ.Εγκ.33/1998/30-8-2013 της Δ/σης Εγχειοβελτιωτικών Έργων (Δ7) της ΓΓΔΕ, Ν.3852/2010 αρθ. 186 παρ. ΙΙ.ΣΤ., 8284/3-4-2013 και σχετικό έγγραφο της Δ/σης Τεχνικών Υπηρεσιών του ΥΠ.ΕΣ.

⁵ Επισημαίνεται ότι, σύμφωνα με το 130938/2294/22-05-2013 έγγραφο της Δ/σης Αναδασώσεων και Ορεινής Υδρονομίας της Ειδικής Γραμματείας Δασών και νυν Γενικής Διεύθυνσης Ανάπτυξης και Προστασίας Δασών και Αγροπεριβάλλοντος, του Υπουργείου Περιβάλλοντος και Ενέργειας, τα άρθρα 1 και 6 παρ. 5α και 5β του Ν.Δ/τος 3881/1958 και η εγκύκλιος ΒΥΕ/35801/6-4-1983 έχουν εφαρμοστεί σχεδόν στο σύνολο της χώρας και η οριοθέτηση ορεινής - πεδινής ζώνης στα υδατορέματα είναι γνωστή. Αντίγραφα των αποφάσεων των Νομαρχιακών Επιτροπών και οι σχετικοί χάρτες, φυλάσσονται στο αρχείο της Γενικής Διεύθυνσης Ανάπτυξης και Προστασίας Δασών και Αγροπεριβάλλοντος του Υπουργείου Περιβάλλοντος και Ενέργειας.

⁶ Οργανισμός του Υπουργείου Υποδομών & Μεταφορών (ΠΔ.123/2017 - ΦΕΚ 151/Α΄/2017), με ισχύ από 12-10-2017

εξαιρέσεις που αφορούσαν την άσκηση των σχετικών αρμοδιοτήτων του άρθρου 186 περ. στ' εδ. 15 του Ν.3852/2010 από τις Περιφέρειες.

Ειδικότερα, καταργείται η περίπτωση 4 της παρ. Ε' του άρθρου 204 του Ν.3852/2010, όπου προβλεπόταν ότι στους Δήμους των Περιφερειών Νοτίου Αιγαίου, Βορείου Αιγαίου και Ιονίου μεταφέρονται ο καθαρισμός και η αστυνόμευση των ρεμάτων και των απαλλοτριωμένων χώρων παρά τα ρέματα.

Επίσης καταργείται η περίπτωση θ' της παρ. 2 του άρθρου 4 του Ν.4071/2012 όπου προβλεπόταν ότι οι ορεινοί - μειονεκτικοί Δήμοι ασκούν είτε αυτοτελώς είτε σε συνεργασία με την οικεία Περιφέρεια τις αρμοδιότητες καθαρισμού και αστυνόμευση ρεμάτων.

Επομένως από τη δημοσίευσή του ανωτέρω Νόμου στην Εφημερίδα της Κυβερνήσεως την 19-07-2018 ο καθαρισμός και η αστυνόμευση των ρεμάτων και των απαλλοτριωμένων χώρων παρά τα ρέματα, ανήκουν αποκλειστικά στις αρμοδιότητες των Περιφερειών, όπως προβλέπεται με το άρθρο 186 περ. στ' εδ.15 του Ν. 3852/2010⁷.

Επισημαίνεται ότι σύμφωνα με το ανωτέρω ΥΠΕΝ/ΔΠΔΥΠ/65267/1472/25-10-2018 έγγραφο της Ειδικής Γραμματείας Υδάτων, ο «καθαρισμός - άρση προσχώσεων» αποτελεί στην ουσία **εργασία συντήρησης** σε

⁷ Αναφορικά με την τροποποίηση του θεσμικού πλαισίου καθαρισμού και αστυνόμευσης των ρεμάτων και των απαλλοτριωμένων χώρων παρά τα ρέματα, η Διεύθυνση Σχεδιασμού και Αντιμετώπισης Εκτάκτων Αναγκών της Γενικής Γραμματείας Πολιτικής Προστασίας με το υπ. αριθμ. 5776/17-08-2018 έγγραφο της ενημέρωσε τις

- ο Αυτοτελείς Διευθύνσεις Πολιτικής Προστασίας των Περιφερειών της Χώρας
- ο Γενικές Διευθύνσεις Αναπτυξιακού Προγραμματισμού, Περιβάλλοντος και Υποδομών των Περιφερειών της Χώρας
- ο Δ/νσεις Τεχνικών έργων των Περιφερειών της Χώρας με την παράκληση για την αναπαραγωγή του 5776/17-08-2018 εγγράφου ΓΓΠΠ και την αποστολή του σε όλες τις υπηρεσίες Τεχνικών Έργων των Π. Ε. των Περιφερειών της Χώρας
- ο Δ/νσεις Π.Π. των Αποκεντ. Διοικήσεων της Χώρας με την παράκληση για την αναπαραγωγή του 5776/17-08-2018 εγγράφου ΓΓΠΠ και την αποστολή του σε όλους τους Δήμους των Αποκεντ. Διοικήσεων της Χώρας.

Εν συνεχεία, λόγω πλήθους ερωτημάτων σχετικών με την άσκηση των αρμοδιοτήτων καθαρισμού και αστυνόμευσης των ρεμάτων και των απαλλοτριωμένων χώρων παρά τα ρέματα, η Διεύθυνση Σχεδιασμού και Αντιμετώπισης Εκτάκτων Αναγκών της Γενικής Γραμματείας Πολιτικής Προστασίας με το 6712/27-09-2018 έγγραφο της ζήτησε διευκρινήσεις από το Υπουργείο Εσωτερικών, το Υπ. Υποδομών & Μεταφορών και το Υπ. Περιβάλλοντος και Ενέργειας, κατά λόγο αρμοδιότητας.

Η Δ/ση Σχεδιασμού και Αντιμετώπισης Εκτάκτων Αναγκών διαβίβασε άμεσα τις απαντήσεις των ανωτέρω ερωτηθέντων φορέων στις Δ/νσεις Π.Π. των Περιφερειών της Χώρας με την παράκληση για την κοινοποίησή τους στις Δ/νσεις Τεχνικών έργων των Περιφερειών και τις Δ/νσεις Π.Π. των Αποκεντρωμένων Διοικήσεων της Χώρας.

Ειδικότερα η Δ/ση Σχεδιασμού και Αντιμετώπισης Εκτάκτων Αναγκών της ΓΓΠΠ

- με το υπ. αριθμ. 8034/2-11-2018 έγγραφο διαβίβασε
 - ο το υπ. αριθμ. ΔΑΕΕ/2361/Φ.ΓΕΝΙΚΑ από 12-10-2018 έγγραφο της Διεύθυνση Αντιπλημμυρικών και Εγγειοβελτιωτικών έργων (Δ19) του Υπουργείου Υποδομών και Μεταφορών με θέμα «Περί αρμοδιότητας καθαρισμού και αστυνόμευσης ρεμάτων» και
 - ο το υπ. αριθμ. ΥΠΕΝ/ΔΠΔΥΠ/65267/1472 από 25/10/2018 έγγραφο της Ειδικής Γραμματείας Υδάτων/ Διεύθυνση Προστασίας & Διαχείρισης Υδάτινου Περιβάλλοντος/ Τμήμα Επιφανειακών & Υπόγειων Υδάτων του Υπουργείου Περιβάλλοντος & Ενέργειας με θέμα «Απάντηση σε επιστολή περί υδατορεμάτων της ΓΓΠΠ του Υπουργείου Προστασίας του Πολίτη».
- με το υπ. αριθμ. 8404/12-11-2018 έγγραφο διαβίβασε στις Δ/νσεις Π.Π. των Περιφερειών της Χώρας με την παράκληση για την κοινοποίησή του στις Δ/νσεις Τεχνικών έργων των Περιφερειών και τις Δ/νσεις Π.Π. των Αποκεντρωμένων Διοικήσεων της Χώρας
 - ο το υπ. αριθμ. 175112/2304 από 08/11/2018 έγγραφο του Τμήματος Δασοτεχνικής Διευθέτησης Χειμάρρων και Έργων Ορεινής Υδρονομίας της Δ/σης Δασικών Έργων & Υποδομών της Γενικής Διεύθυνσης Δασών & Δασικού Περιβάλλοντος της Γενικής Γραμματείας Περιβάλλοντος του Υπουργείου Περιβάλλοντος & Ενέργειας.
- με το υπ. αριθμ. 8805/27-11-2018 έγγραφο διαβίβασε στις Δ/νσεις Π.Π. των Περιφερειών της Χώρας με την παράκληση για την κοινοποίησή του στις Δ/νσεις Τεχνικών έργων των Περιφερειών και τις Δ/νσεις Π.Π. των Αποκεντρωμένων Διοικήσεων της Χώρας
 - ο το υπ. αριθμ. ΥΠΕΝ/ΔΕΣΕΔΠ/66240/606 από 08-10-2018 έγγραφο της Διεύθυνσης Εφαρμογής Σχεδιασμού & Έλεγχου Δομημένου Περιβάλλοντος της Γενικής Διεύθυνσης Χωρικού Σχεδιασμού της Γενικής Γραμματείας Χωρικού Σχεδιασμού & Αστικού Περιβάλλοντος του Υπουργείου Περιβάλλοντος και Ενέργειας με θέμα «Ερωτήματα από τη Γενική Γραμματεία Πολιτικής Προστασίας σχετικά με τον καθαρισμό των ρεμάτων».
- με το υπ. αριθμ. 8833/03-12-2018 έγγραφο διαβίβασε στις Δ/νσεις Π.Π. των Περιφερειών της Χώρας με την παράκληση για την κοινοποίησή του στις Δ/νσεις Τεχνικών έργων των Περιφερειών και τις Δ/νσεις Π.Π. των Αποκεντρωμένων Διοικήσεων της Χώρας
 - ο το υπ. αριθμ. οικ. 65963 από 20-11-2018 έγγραφο του Τμήματος Οργάνωσης Τ.Α. Βαθμού της Δ/σης Οργάνωσης και Λειτουργίας Τ.Α. της Γενικής Δ/σης Αποκέντρωσης και Τοπικής Αυτοδιοίκησης του Υπουργείου Εσωτερικών με θέμα «Άσκηση της αρμοδιότητας καθαρισμού και αστυνόμευσης ρεμάτων μετά και την εφαρμογή του άρθρου 224 του Ν. 4555/2018».

υδατορέματα (χωρίς ουσιαστική αλλοίωση της φυσικής διαμόρφωσής τους) και δεν φέρει την ίδια «τεχνική» υπόσταση ενός έργου διευθέτησης/αντιπλημμυρικής προστασίας».

Επίσης, σύμφωνα με το ανωτέρω ΔΑΕΕ/2361/Φ.ΓΕΝΙΚΑ/12-10-2018 έγγραφο της Δ/σης Αντιπλημμυρικών & Εγγειοβελτιωτικών Έργων (Δ19) του Υπουργείου Υποδομών και Μεταφορών, «ο καθαρισμός της κοίτης υδατορέματος συνίσταται στο **σύνολο των εργασιών** για την απομάκρυνση των φερτών υλικών ή άλλων εμποδίων που δυσκολεύουν την ελεύθερη απορροή των υδάτων και τη φυσική λειτουργία του υδατορέματος και η εκτέλεσή τους αποσκοπεί στην μη μείωση της αρχικής παροχетеυτικότητας και της υφιστάμενης φυσικής ή διαμορφωμένης κοίτης του.»

Όσον αφορά τις άδειες χρήσης και εκτέλεσης έργων αξιοποίησης των υδάτων, σύμφωνα με την ΚΥΑ 146896/2014 (ΦΕΚ 2878/Β'/2014) άρθρο 1 παρ. 1, δεν απαιτείται άδεια εκτέλεσης έργου αξιοποίησης υδατικών πόρων ή/και χρήσης ύδατος και κατά συνέπεια δεν εφαρμόζονται οι σχετικές διατάξεις της ΚΥΑ 146896/2014 «στις εργασίες συντήρησης – καθαρισμού υδατορεμάτων καθώς και στις ήπιες παρεμβάσεις για τη διευθέτησή τους, όπως εργασίες σταθεροποίησης των πρανών τους χωρίς μεταβολή της διαίτας του υδατορέματος, καθαρισμού της κοίτης από συσσωρευμένα φερτά υλικά καθώς και για τη διασφάλιση της διατήρησης της παροχетеυτικότητας τους ικανότητας. Πριν την έναρξη των ανωτέρω εργασιών ο ενδιαφερόμενος φορέας υποχρεούται να υποβάλλει στην αρμόδια Διεύθυνση Υδάτων της Αποκεντρωμένης Διοίκησης: (α) υπεύθυνη δήλωση ή βεβαίωση ότι συντρέχουν οι ανωτέρω προϋποθέσεις και (β) συνοπτική τεχνική έκθεση των εργασιών συνοδευόμενη από χάρτη κτηματολογίου ή αντίγραφο τοπογραφικού διαγράμματος ή απόσπασμα ορθοφωτοχάρτη ή εικόνα ψηφιακής εφαρμογής ή απόσπασμα τοπογραφικού χάρτη Γ.Υ.Σ., σε κατάλληλη κατά περίπτωση κλίμακα, με αναφορά στις συντεταγμένες της αρχής και του τέλους των σημείων εργασιών στο υδατόρεμα».⁸

Θέματα που αφορούν τις εξαιρέσεις από την υποχρέωση περιβαλλοντικής αδειοδότησης για εργασίες συντήρησης – καθαρισμού υδατορεμάτων, καθώς και ήπιες παρεμβάσεις για τη διευθέτησή τους, αναφέρονται στην ΥΑ ΔΙΠΑ/οικ. 37674/2016 (ΦΕΚ 2471/Β'/2016), όπως αυτή έχει τροποποιηθεί και ισχύει και συγκεκριμένα στην 2^η Ομάδα: Υδραυλικά Έργα, α/α 15α, 15β. Πριν οποιοσδήποτε φορέας ή υπηρεσία προβεί στις πιο πάνω αναφερόμενες εργασίες, απαιτείται να υποβάλλει στην αρμόδια Διεύθυνση Υδάτων της οικείας Αποκεντρωμένης Διοίκησης τα ανωτέρω απαιτούμενα δικαιολογητικά, συνοδευόμενα από έγγραφο της αρμόδιας Διεύθυνσης Περιβάλλοντος της οικείας Περιφέρειας περί απαλλαγής των εργασιών από την διαδικασία Περιβαλλοντικής Αδειοδότησης ή και λήψης Πρότυπων Περιβαλλοντικών Δεσμεύσεων (ΠΠΔ) για τις περιπτώσεις εργασιών που απαιτείται σύμφωνα με τις διατάξεις της ΥΑ ΔΙΠΑ/οικ. 37674/2016, όπως αυτή έχει τροποποιηθεί και ισχύει.

Σε περίπτωση νεότερων διευκρινήσεων ή ρυθμίσεων σχετικών με την άσκηση των αρμοδιοτήτων καθαρισμού και αστυνόμευσης ρεμάτων, η Δ/ση Σχεδιασμού και Αντιμετώπισης Εκτάκτων Αναγκών θα επανέλθει με σχετικό έγγραφό της.

Τέλος, σχετικά με την αστυνόμευση ρεμάτων, όσον αφορά την εξόρυξη, αμμοληψία κ.λ.π. εντός ή εκτός της κοίτης ποταμών, χειμάρρων κ.λ.π. ή σε ιδιωτικό χώρο, αρμόδιες υπηρεσίες είναι οι κατά τόπους Αστυνομικές και Λιμενικές Αρχές, καθώς και η Διεύθυνση Δημόσιας Περιουσίας του Υπουργείου Οικονομικών (αριθ. 56/2007 γνωμοδότηση του Νομικού Συμβουλίου του Κράτους, που έγινε δεκτή με το αριθ. Δ17/81/4/Φ.2.2.1/24-5-2007 έγγραφο από τον Υπουργό Π.Ε.ΧΩ.Δ.Ε.).⁹

1.4 Έργα δασοτεχνικής διευθέτησης χειμάρρων και αντιπλημμυρικών και αντιδιαβρωτικών έργων σε δάση και δασικές εκτάσεις

Στα δημόσια δάση και δασικές εκτάσεις οι αρμοδιότητες προγραμματισμού, μελέτης και εκτέλεσης έργων και εργασιών δασοτεχνικής διευθέτησης χειμάρρων, όπως επίσης και του προγραμματισμού, μελέτης και εκτέλεσης αντιπλημμυρικών και αντιδιαβρωτικών έργων (κορμοδέματα, κλαδοπλέγματα, κορμοφράγματα, αυλακώσεις, κλπ) ανήκουν στις κατά τόπους αρμόδιες Δασικές Υπηρεσίες που υπάγονται στην Αποκεντρωμένη Διοίκηση, σύμφωνα με τις διατάξεις της δασικής νομοθεσίας.

⁸ Η υποπερίπτωση (β) αντικαταστάθηκε με το άρθρο 1 παρ. 1 ε) της ΚΥΑ οικ.140424/2017 (ΦΕΚ 814/Β'/2017).

⁹ Δ7γ/1220/Φ.Εγκ.33/29-08-2011 έγγραφο της Δ/σης Εγγειοβελτιωτικών Έργων (Δ7) της ΓΓΔΕ/ Υπουργείου Υποδομών, Μεταφορών & Δικτύων, το οποίο έχει κοινοποιηθεί σε όλες τις Αποκεντρωμένες Διοικήσεις, Περιφέρειες και Δήμους της χώρας με το 6136/9-09-2011 έγγραφό μας

Σε δάση και δασικές εκτάσεις που η φυσική τους βλάστηση πρόσφατα έχει καταστραφεί από πυρκαγιές ο προγραμματισμός, η μελέτη και η εκτέλεση αντιπλημμυρικών και αντιδιαβρωτικών έργων (κορμοδέματα, κλαδοπλέγματα, κορμοφράγματα, αυλακώσεις, κλπ), εξετάζονται κατά προτεραιότητα από τις αρμόδιες δασικές αρχές.

Στα ιδιωτικά και διακατεχόμενα δάση τα ανωτέρω έργα πραγματοποιούνται υπό των ιδιοκτητών ή διακατόχων, σύμφωνα με εγκεκριμένες μελέτες από τις αρμόδιες δασικές αρχές, σύμφωνα με τις διατάξεις της δασικής νομοθεσίας (άρθρα 16 και 42 του Ν.998/79).

Η παροχή κατευθύνσεων και οδηγιών στις Δασικές Υπηρεσίες για τη μελέτη και εκτέλεσή τους, αποτελεί αρμοδιότητα της Διεύθυνσης Δασικών Έργων και Υποδομών της Γενικής Διεύθυνσης Δασών και Δασικού Περιβάλλοντος του Υπουργείου Περιβάλλοντος και Ενέργειας.

Στο πλαίσιο αυτό, η Δ/ση Δασικών Έργων και Υποδομών του Υπουργείου Περιβάλλοντος εξέδωσε το 2017 σχετικό έγγραφο, στο οποίο αναφέρονται αναλυτικά τα μέτρα προστασίας και οι ενέργειες αποκατάστασης σε δάση και δασικές εκτάσεις που διέπονται από τις διατάξεις της δασικής νομοθεσίας και που η φυσική τους βλάστηση έχει πρόσφατα καταστραφεί από πυρκαγιές (160596/4511/30-08-2017 έγγραφο της Γενικής Διεύθυνσης Ανάπτυξης και Προστασίας Δασών και Αγροπεριβάλλοντος του Υπουργείου Περιβάλλοντος & Ενέργειας, ΑΔΑ: 7ΛΑΑ4653Π8-ΠΞΛ).

1.5 Συντήρηση και αποκατάσταση της λειτουργικότητας εγγειοβελτιωτικών έργων

Σύμφωνα με το 3630/120168/13-11-2017 έγγραφο της Δ/σης Εγγείων Βελτιώσεων & Εδαφοϋδατικών Πόρων του Υπουργείου Αγροτικής Ανάπτυξης και Τροφίμων (ΑΔΑ: ΩΦΥ14653ΠΓ-Z0B), *«ιδίως με τη λήξη της αρδευτικής περιόδου, πρέπει να δοθεί έμφαση στις εργασίες συντήρησης και στα προληπτικά μέτρα που πρέπει να λάβουν οι Οργανισμοί Εγγείων Βελτιώσεων (Ο.Ε.Β.) και οι Οργανισμοί Τοπικής Αυτοδιοίκησης (Ο.Τ.Α.), όσον αφορά στα έργα εγγείων βελτιώσεων δικαιοδοσίας τους, προκειμένου να ελαχιστοποιηθούν οι κίνδυνοι από ενδεχόμενες πλημμύρες»* (συντήρηση στραγγιστικών δικτύων, ταφρών, αντλιοστασίων, κλπ). Ιδιαίτερη προσοχή πρέπει να δοθεί σε περιοχές στις οποίες έχουν εκδηλωθεί πρόσφατα δασικές πυρκαγιές, όπου ο κίνδυνος εμφάνισης πλημμυρών είναι αυξημένος.

Η παροχή οδηγιών για την εκτέλεση εργασιών συντήρησης των εγγειοβελτιωτικών έργων και εγκαταστάσεων είναι αρμοδιότητα του Τμήματος Αξιοποίησης Εγγειοβελτιωτικών Έργων και Μηχανικού Εξοπλισμού της Διεύθυνσης Εγγείων Βελτιώσεων και Εδαφοϋδατικών Πόρων του Υπουργείου Αγροτικής Ανάπτυξης και Τροφίμων (ΠΔ 97/2017).

Ζητήματα τα οποία αφορούν έργα και Οργανισμούς Εγγείων Βελτιώσεων ρυθμίζονται με το άρθρο 46 του Ν. 4456/2017. Σύμφωνα με την παρ. 1α' του άρθρου 46 του Ν.4456/17, η Περιφέρεια έχει πλέον την εποπτεία, ήτοι τον διοικητικό, τεχνικό και διαχειριστικό-οικονομικό έλεγχο των αντικείμενων των ΓΟΕΒ, ΤΟΕΒ, των Προσωρινών Διοικουσών Επιτροπών (ΠΔΕ), των Τοπικών Επιτροπών Αρδεύσεων (ΤΕΑ) και του Αρδευτικού Οργανισμού Στυμφαλίας Ασωπού Κορινθίας (ΑΟΣΑΚ).

Με την ΚΥΑ 3252/99092/22-09-2017 των Υπουργών Εσωτερικών και Αγροτικής Ανάπτυξης και Τροφίμων, εξειδικεύονται οι αρμοδιότητες που ασκούν οι Περιφέρειες για θέματα εγγειοβελτιωτικών έργων και Οργανισμών Εγγείων Βελτιώσεων.

Ειδικότερα, μεταξύ των αρμοδιοτήτων που ασκούν οι Περιφέρειες περιλαμβάνονται:

- Η μεταβίβαση στους ΟΕΒ των αρμοδιοτήτων διοίκησης, λειτουργίας και συντήρησης των εγγειοβελτιωτικών έργων.
- Η δυνατότητα άσκησης αρμοδιοτήτων διοίκησης, λειτουργίας και συντήρησης εγγειοβελτιωτικών έργων, εξ' ολοκλήρου ή εν μέρει, κατ' εξαίρεση και μέχρι την ολοκλήρωση των έργων, σε περίπτωση αδυναμίας των ΟΕΒ.
- Η μέριμνα για την πραγματοποίηση εργασιών συντήρησης και λειτουργίας εγγειοβελτιωτικών έργων,
- Η μέριμνα για τη βελτίωση, συμπλήρωση, ανακαίνιση και επέκταση εγγειοβελτιωτικών έργων που έχουν μεταβιβαστεί στους ΟΕΒ.
- Η μέριμνα για τη χρηματοδότηση συμπληρωματικών εγγειοβελτιωτικών έργων δικαιοδοσίας των ΟΕΒ και η εκτέλεση τους.
- Η μέριμνα για τη συντήρηση και αποκατάσταση φθορών ή ζημιών, οι οποίες προκαλούνται μετά τη μεταβίβαση των έργων στους ΟΕΒ.

- Η διάθεση πιστώσεων δημοσίων επενδύσεων για συμμετοχή του Δημοσίου στις δαπάνες διοίκησης, λειτουργίας και συντήρησης και αποκατάστασης ζημιών από πλημμύρες ή άλλη αιτία που συνιστά ανωτέρα βία σε έργα εγγείων βελτιώσεων δικαιοδοσίας των ΟΕΒ, καθώς και η εκτέλεση τους.
- Η παροχή οδηγιών και η παρακολούθηση εφαρμογής σχεδίων και εργασιών συντήρησης από τους ΟΕΒ.
- Η έγκριση εκτέλεσης εργασιών συντήρησης και λειτουργίας εγγειοβελτιωτικών έργων που έχουν μεταβιβαστεί στους ΟΕΒ, απολογιστικά.
- Η εποπτεία και ο τεχνικός έλεγχος των ΟΕΒ για την εκπόνηση ερευνών και μελετών και για την εκτέλεση εργασιών συντήρησης των έργων.

Επισημαίνεται ότι σύμφωνα με την παρ 5α' του άρθρου 46 του Ν.4456/17, καταργείται η αρμοδιότητα των Δήμων, όπως αναφερόταν στην παρ 5 του αρθ. 94 του Ν. 3952/2010, στην άσκηση εποπτείας, όπου εδρεύουν, των Τοπικών Οργανισμών Εγγείων Βελτιώσεων (Τ.Ο.Ε.Β.), των Προσωρινών Διοικουσών Επιτροπών (Π.Δ.Ε.) και των Τοπικών Επιτροπών Άρδευσης (Τ.Ε.Α.) σύμφωνα με τις διατάξεις του Ν.Δ. 3881/1958.

1.6 Κανονισμός ασφάλειας φραγμάτων

Με την ΔΑΕΕ/οικ2287/27-12-2016 (ΦΕΚ 4420/Β'/2016) Απόφαση του Υπουργού Υποδομών και Μεταφορών ρυθμίζονται θέματα που αφορούν τον Κανονισμό Ασφαλείας Φραγμάτων και τη συγκρότηση της Διοικητικής Αρχής Φραγμάτων (ΔΑΦ)¹⁰.

Όπως ήδη έχει ενημερώσει η ΓΓΠΠ (1484/20-02-2017 έγγραφο ΓΓΠΠ), στο άρθρο 10 της ανωτέρω Υπουργικής Απόφασης θεσμοθετείται, για όλα τα φράγματα του άρθρου 2, η εκπόνηση Σχεδίου Αντιμετώπισης Επικίνδυνων Καταστάσεων (ΣΑΕΚ). Το ΣΑΕΚ θα καθορίζει το σύνολο των δράσεων που πρέπει να ακολουθηθούν, ώστε να ελαχιστοποιηθούν οι απώλειες σε ανθρώπινες ζωές και οι ζημιές σε περιουσίες, κυρίως στις κατάντη περιοχές, σε περίπτωση εμφάνισης έκτακτων περιστατικών, σε όλα τα στάδια της ζωής του φράγματος και θα αποτελεί αναπόσπαστο τμήμα και απαραίτητη προϋπόθεση για τη σύνταξη ενός ολοκληρωμένου σχεδίου Πολιτικής Προστασίας για κινδύνους που συνδέονται με το φράγμα.

Η Γενική Γραμματεία Πολιτικής Προστασίας θα επανέλθει με νεότερο έγγραφο της σχετικά με τις διαδικασίες σχεδιασμού πολιτικής προστασίας μετά την υλοποίηση των ΣΑΕΚ.

¹⁰ Ειδικότερα, οι αρμοδιότητες της ΔΑΦ είναι οι εξής:

1. Ελέγχει την συμμόρφωση του κυρίου του έργου στις υποχρεώσεις που απορρέουν από τον Κανονισμό Ασφαλείας Φραγμάτων (ΚΑΦ).
2. Συγκροτεί την Ομάδα Εμπειρογνομών Φραγμάτων (ΟΕΦ),
3. Συγκροτεί τις Επιτροπές Ελέγχου Ασφάλειας Φραγμάτων (ΕΕΑΦ),
4. Αποφασίζει, μετά από αίτημα που της υποβάλλεται, για την ένταξη στο πεδίο εφαρμογής του Κανονισμού Ασφαλείας Φραγμάτων, φραγμάτων τα χαρακτηριστικά των οποίων δεν ταυτίζονται με εκείνα που αναφέρονται στις δύο πρώτες περιπτώσεις της παρ. 1 του Άρθρου 2 του ΚΑΦ.
5. Αποφασίζει για την αλλαγή της κατάταξης στις κατηγορίες φραγμάτων.
6. Αναθέτει σύμφωνα με τις κείμενες διατάξεις σε Ειδικούς Επισημόνοτες την αντιμετώπιση εξειδικευμένων θεμάτων που απαιτούν περαιτέρω διερεύνηση.
7. Εισηγείται αρμοδίως τις απαιτούμενες εγκρίσεις που προβλέπονται από τον Κανονισμό Ασφαλείας Φραγμάτων (ΚΑΦ) μετά από εισήγηση της ΕΕΑΦ για:
 - α) την Κατασκευή του φράγματος (ΦΚΦ)
 - β) την Πρώτη Πλήρωση του Ταμιευτήρα και τη λειτουργία του φράγματος (ΦΕΠΠ)
 - γ) την Εγκατάλειψη ή Αποδόμηση του φράγματος (ΦΕΕ, ΦΕΑ)
8. Εγκρίνει τη στελέχωση των οργάνων που διενεργούν τις επιθεωρήσεις.
9. Εισηγείται αρμοδίως την έγκριση, μετά από έλεγχο και εισήγηση της Ε.Ε.Α.Φ, των εκθέσεων των διαφόρων επιθεωρήσεων και ελέγχων του φράγματος, όπως αυτές περιγράφονται στο Άρθρο 16 του Κανονισμού Ασφαλείας Φραγμάτων.
10. Εισηγείται αρμοδίως την έκδοση Κανονισμών, Οδηγιών, Τεχνικών Προδιαγραφών κ.λπ. σχετικά με θέματα ασφαλείας φραγμάτων.
11. Επεξεργάζεται και εισηγείται αρμοδίως την ενσωμάτωση ευρωπαϊκών κανονισμών και οδηγιών που αφορούν στα φράγματα, στο εσωτερικό δίκαιο.
12. Εκπροσωπεί την πολιτεία σε διεθνή και ευρωπαϊκά συνέδρια, ημερίδες κ.λπ. σχετικά με τα φράγματα και την ασφάλειά τους.
13. Εκδίδει οδηγίες για τα γενικά βασικά κριτήρια σχεδιασμού φραγμάτων.
14. Συντάσσει και ενημερώνει το Μητρώο Ελληνικών Φραγμάτων κάθε έξι (6) μήνες.
15. Καθορίζει το ύψος των αμοιβών των ειδικών εμπειρογνομών που θα απασχολεί.
16. Εισηγείται αρμοδίως το ύψος των εισφορών που καλείται να καταβάλει ο ΚΤΕ για τον έλεγχο των εκάστοτε υποβαλλόμενων φακέλων κ.λπ. σύμφωνα με το Άρθρο 26.
17. Εισηγείται αρμοδίως την επιβολή διοικητικών κυρώσεων, όπως αυτές καθορίζονται στο Άρθρο 27.
18. Δημιουργεί και συντηρεί ιστοσελίδα που περιέχει όλες τις σχετικές πληροφορίες, νομοθετικές ρυθμίσεις, έντυπα, μητρώο Ελληνικών φραγμάτων κ.τ.λ.

1.7 Αρμοδιότητες Δήμων και Περιφερειών στον έλεγχο καλής λειτουργίας και συντήρησης του δικτύου όμβριων υδάτων στο οδικό δίκτυο

Ο φορέας που είναι υπεύθυνος για την συντήρηση του οδικού δικτύου είναι υπεύθυνος και για τη συντήρηση του αντίστοιχου δικτύου ομβρίων υδάτων, σύμφωνα με την παράγραφο Β.2. της ΥΑ Δ17α/06/52/ΦΝ443/20-03-2007 (ΦΕΚ 398/Β'/2007).

Η συντήρηση του δικτύου ομβρίων υδάτων των οδών περιλαμβάνει εργασίες όπως ο καθαρισμός και η συντήρηση των εσχάρων των φρεατίων υδροσυλλογής, των καπακιών των φρεατίων επίσκεψης, του σώματος των φρεατίων υδροσυλλογής, των συνδετήριων αγωγών των φρεατίων αυτών με το υφιστάμενο δίκτυο ομβρίων, των φρεατίων επίσκεψης, καθώς και των αγωγών του δικτύου ομβρίων (ΥΑ Δ17α/06/52/ΦΝ 443/20-3-2007, ΦΕΚ 398/Β'/2007).

Ειδικότερα, το έργο αυτό περιλαμβάνει κυρίως:

- Τον καθαρισμό από φερτά υλικά των εσχάρων των φρεατίων υδροσυλλογής και του σώματος των φρεατίων υδροσυλλογής,
- Τον καθαρισμό των συνδετήριων αγωγών μεταξύ φρεατίων και κεντρικού αγωγού ομβρίων,
- Τον έλεγχο παροχευτικότητας των αγωγών ομβρίων και τον κατά περίπτωση καθαρισμό αυτών,
- Τον έλεγχο από τυχόν φθορές και κατά περίπτωση συντήρηση – επισκευή για την καλή κατάσταση και λειτουργία των εσχάρων των φρεατίων υδροσυλλογής, του σώματος των φρεατίων υδροσυλλογής και επίσκεψης, των καλυμμάτων των φρεατίων επίσκεψης των αγωγών ομβρίων και των συνδετήριων αγωγών.

Με βάση τα ανωτέρω κρίνεται σκόπιμο να διευκρινιστεί ότι μετά την εφαρμογή του Προγράμματος «Καλλικράτης» (Ν.3852/2010, ΦΕΚ 87/Α'/2010) οι αρμοδιότητες για τη συντήρηση των οδών που ανήκαν στις καταργηθείσες Νομαρχιακές Αυτοδιοικήσεις (επαρχιακό οδικό δίκτυο) και στις πρώην κρατικές Περιφέρειες (εθνικό οδικό δίκτυο πλην αυτοκινητόδρομων), περιήλθαν πλέον στις νέες Περιφέρειες που συστήθηκαν με τον Ν. 3852/10 και ασκούνται από τις αρμόδιες υπηρεσίες τους (αρθ. 186 παρ.ΙΙ.ΣΤ.1 του Ν.3852/2010).

Το υπόλοιπο δημόσιο οδικό δίκτυο (πλην αυτοκινητόδρομων), όπως προκύπτει από τις αποφάσεις του Υπουργού ΠΕΧΩΔΕ και των Γενικών Γραμματέων των πρώην κρατικών Περιφερειών που εκδόθηκαν σε εφαρμογή του Ν.3481/2006 (ΦΕΚ 162Α/2-8-2006), ανήκει στην αρμοδιότητα συντήρησης των Δήμων, εντός των διοικητικών ορίων εκάστου. Σε περίπτωση οδού που διέρχεται από περισσότερους Δήμους, η ευθύνη κατανέμεται τμηματικά σε κάθε Δήμο που η οδός διέρχεται μέσα στα όρια της διοικητικής του ευθύνης.

Όσον αφορά τη συντήρηση του οδικού δικτύου των πρώην Δήμων και Κοινοτήτων που συνενώνονται, νοείται ότι η αρμοδιότητα αυτή ασκείται πλέον από τους Δήμους που συνιστώνται με το άρθρο 1 του Ν.3852/2010 (αρθ. 283, παρ.1 του Ν.3852/2010).

Ειδικότερα για τους Δήμους των Περιφερειών Νοτίου Αιγαίου, Βορείου Αιγαίου και Ιονίου (Νησιωτικοί Δήμοι) και για τις **αρμοδιότητες κατασκευής, συντήρησης και ανακαίνισης των οδών** των οποίων η συντήρηση ανήκε στην αρμοδιότητα της Κρατικής Περιφέρειας και των αντίστοιχων Νομαρχιακών Αυτοδιοικήσεων (αρθ. 204 περ. Ε.1. του Ν. 3852/2010), μέχρι την έκδοση των σχετικών αποφάσεων¹¹ για το χρόνο έναρξης άσκησης τους από τους Δήμους, συνεχίζουν να έχουν εφαρμογή οι ρυθμίσεις του δεύτερου εδαφίου της παρ. 1 του άρθρου 206 του Ν.3852/2010, δηλαδή οι αρμοδιότητες του άρθρου 204 **ασκούνται από την Περιφέρεια**, κατά παρέκκλιση της προβλεπόμενης σε αυτό σχετικής προθεσμίας (παρ 1, του αρθ. 31 του Ν.4257/14, ΦΕΚ 93/Α'/2014).

¹¹ Ο χρόνος έναρξης άσκησης από τους Δήμους των αρμοδιοτήτων κατασκευής, συντήρησης και ανακαίνισης των οδών των οποίων η συντήρηση ανήκε στην αρμοδιότητα της Κρατικής Περιφέρειας και των αντίστοιχων Νομαρχιακών Αυτοδιοικήσεων, που τους μεταβιβάζονται στο πλαίσιο των οριζόμενων στο πρώτο εδάφιο της παρ. 1 του άρθρου 206 του Ν.3852/2010, κατά τη διάρκεια εφαρμογής του Μεσοπρόθεσμου Πλαισίου Δημοσιονομικής Στρατηγικής 2013 – 2016, ως ισχύει, καθορίζεται αναλόγως με σχετικές αποφάσεις του Υπουργού Εσωτερικών και του Υπουργού Οικονομικών σε ζητήματα αρμοδιότητάς του, καθώς και κάθε άλλου καθ' ύλην αρμόδιου Υπουργού, όπου συντρέχει περίπτωση, έπειτα από γνώμη της Κεντρικής Ένωσης Δήμων Ελλάδος (ΚΕΔΕ) (ΠΝΠ 31-12-2012, ΦΕΚ 256/Α'/2012) - Ν.4147/13, ΦΕΚ 98/Α'/2013). Με τις αποφάσεις αυτές, ρυθμίζονται και ζητήματα μεταφοράς προσωπικού και απόδοσης των ανάλογων οικονομικών πόρων, που απαιτούνται για την άσκηση των αρμοδιοτήτων που μεταβιβάζονται στους Δήμους, καθώς και κάθε άλλο αναγκαίο ειδικό, τεχνικό, λεπτομερειακό ζήτημα (ΠΝΠ 31-12-2012, ΦΕΚ 256/Α'/2012) - Ν.4147/13, ΦΕΚ 98/Α'/2013).

Επίσης, διευκρινίζεται ότι για τους Δήμους της Περιφέρειας Νοτίου Αιγαίου με πληθυσμό μικρότερο από 4.000 κατοίκους¹², σύμφωνα με το άρθρο 205 του Ν. 3852/2010, εφόσον υποβληθεί σχετικό αίτημα στον Περιφερειάρχη από τον οικείο Δήμο, ύστερα από απόφαση του δημοτικού συμβουλίου που λαμβάνεται με την απόλυτη πλειοψηφία των μελών του, η εκτέλεση έργων και μελετών, συνεπώς και η συντήρηση του υπόλοιπου οδικού δικτύου (δημοτικοί οδοί κ.τ.λ.) αποτελεί αρμοδιότητα της Δ/σης Τεχνικών Έργων Κυκλάδων και της Δ/σης Τεχνικών Έργων Δωδεκανήσου αντίστοιχα.

Ειδικότερα για την Περιφέρεια Αττικής, πλέον των ανωτέρω μεταφέρθηκε από 1-9-2011 και η αρμοδιότητα συντήρησης των οδών που η συντήρησή τους ανήκε στις υπηρεσίες της ΓΓΔΕ (ΔΚΕΣΟ, ΔΚΕΟ, ΔΚΥΕ) του Υπουργείου Υποδομών & Μεταφορών, οι οποίες υπάγονται πλέον ως οργανικές μονάδες στην Περιφέρεια Αττικής (ΥΑ Δ17α/06/52/ΦΝ443/20-03-2007 - ΦΕΚ 398/Β'/2007, ΥΑ Δ17α/06/19/ΦΝ443/6-02-2009 - ΦΕΚ 299/Β'/2009, Ν.3852/2010 - ΦΕΚ 87/Α'/2010Ν, Ν.4018/2011 - ΦΕΚ 215/Α'/2011, ΥΑ.44403/2011 – ΦΕΚ 2494/Β'/2011).

Σημειώνεται ότι για το λεκανοπέδιο Αττικής η αρμοδιότητα καθαρισμού, συντήρησης και λειτουργίας των φρεατίων υδροσυλλογής του δικτύου όμβριων υδάτων και των συνδετηρίων αγωγών με τους αποδέκτες, που βρίσκεται μέσα στα όρια της περιοχής ευθύνης της Εταιρείας Ύδρευσης και Αποχέτευσης Πρωτεύουσας Α.Ε., έχει μεταφερθεί από 1/1/2008 στους οικείους Δήμους της Περιφέρειας Αττικής για την περιοχή αρμοδιότητάς τους, με εξαίρεση τις οδούς στις οποίες η αρμοδιότητα συντήρησης ανήκει πλέον στην Περιφέρεια Αττικής (άρθρο 7 Ν.3481/2-8-2006 - ΦΕΚ 162/Α'/2006, ΥΑ Δ17α/06/52/ΦΝ 443/20-03-2007 - ΦΕΚ 398/Β'/2007 ΥΑ Δ17α/06/19/ΦΝ443/6-02-2009 - ΦΕΚ 299/Β'/2009, 4422/Ε.Ο./30-08-2007 Απόφαση του Γενικού Γραμματέα Περιφέρειας Αττικής, ΦΕΚ 1787/Β'/06-09-2007, Ν.4018/2011 - ΦΕΚ 215/Α'/2011).

Τέλος, κατ'εξαίρεση στην Ε.Υ.Δ.ΑΠ. Α.Ε. ανήκει η αρμοδιότητα και ευθύνη καθαρισμού και συντήρησης των αγωγών (και των οικείων φρεατίων) παντοροϊκού συστήματος του Νομού Αττικής, ήτοι αγωγών που παροχετεύουν ενιαία όμβρια και ακάθαρτα και οι οποίοι βρίσκονται κάτωθεν των οδών των οποίων η αρμοδιότητα συντήρησης ανήκε σε υπηρεσίες της Γ.Γ.Δ.Ε./ Υπουργείου Υποδομών & Μεταφορών (Υ.Α. Δ17α/06/52/ΦΝ443/20-03-2007 του Υπουργού Π.Ε.ΧΩ.Δ.Ε - ΦΕΚ 398/Β'/2007, Υ.Α. Δ17α/06/19/ΦΝ443/6-02-2009 - ΦΕΚ 299/Β'/2009, Ν.4018/2011 - ΦΕΚ 215/Α'/2011). Ομοίως, για την λειτουργία και συντήρηση του παντοροϊκού συστήματος αποχέτευσης που βρίσκεται στην περιοχή δραστηριότητας της Ε.Υ.Α.Θ. ΑΕ είναι υπεύθυνη η τελευταία (Ν. 2937/2001 - ΦΕΚ 169/Α'/2001).

Συμπληρωματικά προς τα ανωτέρω και όσον αφορά την συντήρηση του δικτύου ομβρίων υδάτων κατά μήκος του Εθνικού και Επαρχιακού οδικού δικτύου, οι αρμόδιοι φορείς λειτουργίας και συντήρησής τους, αναφέρονται αναλυτικά στο **ΠΑΡΑΡΤΗΜΑ Β - ΠΙΝΑΚΑΣ 2. «Φορείς λειτουργίας και συντήρησης Εθνικού και Επαρχιακού οδικού δικτύου»**).

Με βάση τις ανωτέρω αρμοδιότητες που έχουν οι Δήμοι και οι Περιφέρειες, προκύπτει η υποχρέωσή τους στον τακτικό έλεγχο λειτουργίας και συντήρησης, όπου τούτο κρίνεται απαραίτητο, του δικτύου ομβρίων υδάτων των οδών αρμοδιότητάς τους.

Τα φρεάτια υδροσυλλογής πρέπει να ελέγχονται και να καθαρίζονται, εφόσον συντρέχουν λόγοι, από τις αρμόδιες υπηρεσίες των Περιφερειών (Δ/ση Τεχνικών Έργων) για τις οδούς αρμοδιότητάς τους (εθνικό και επαρχιακό οδικό δίκτυο) και από τις αρμόδιες των Δήμων (ΔΕΥΑ, τεχνικές υπηρεσίες) στο δημοτικό οδικό δίκτυο, κατά κανόνα, πριν την έναρξη των χειμερινών βροχοπτώσεων.

Ο έλεγχος και καθαρισμός / συντήρηση των φρεατίων υδροσυλλογής πρέπει επίσης να γίνεται και μετά από κάθε σημαντικό γεγονός βροχής (ραγδαία βροχή – καταιγίδα), ειδικά σε αστικές περιοχές.

Στο πλαίσιο αυτό, οι Δήμοι και οι Περιφέρειες οφείλουν να προχωρήσουν άμεσα, σε περίπτωση που τούτο δεν έχει ήδη πραγματοποιηθεί, στον προγραμματισμό περιοδικού ελέγχου και συντήρησης, όπου αυτό απαιτείται, του δικτύου ομβρίων υδάτων των οδών αρμοδιότητάς τους.

¹² Για την Περιφερειακή Ενότητα Κυκλάδων οι Δήμοι Κέα, Κύθνος, Σέριφος, Σίφνος, Μήλος, Κίμωλος, Ίος, Σίκινος, Αντίπαρος, Φολέγανδρος, Ανάφη, Αμοργός, ενώ για την Περιφερειακή ενότητα Δωδεκανήσου οι Δήμοι Κάσσι, Μεγίστης, Χάλκης, Σύμης, Τήλου, Νισύρου, Αστυπάλαιας, Πάτμου, Λειψών και Αγαθονησίου.

1.8 Αρμοδιότητες Δήμων στη συντήρηση και αποκατάσταση ζημιών του αγροτικού οδικού δικτύου

Όπως έχει ήδη αναφερθεί στην παράγραφο 1.7 του παρόντος, το υπόλοιπο δημόσιο οδικό δίκτυο που δεν ανήκει στις αρμοδιότητες συντήρησης των Περιφερειών (πλην αυτοκινητόδρομων), όπως προκύπτει από τις αποφάσεις του Υπουργού ΠΕΧΩΔΕ και των Γενικών Γραμματέων των πρώην κρατικών Περιφερειών που εκδόθηκαν σε εφαρμογή του Ν.3481/2006 (ΦΕΚ 162Α/2-8-2006), ανήκει στην αρμοδιότητα συντήρησης των Δήμων, εντός των διοικητικών ορίων εκάστου.

Σύμφωνα με το άρθ.1 του ΠΔ 28/1929 «Κωδικοποίηση διατάξεων για κατασκευή-συντήρηση οδών» οι οδοί του κράτους διαιρούνται σε εθνικές, επαρχιακές και δημοτικές ή κοινοτικές και αγροτικές.

Επίσης, σύμφωνα με το άρθρο 94 του Ν.3852/2010, στο άρθρο 75 παρ. Ι του Κώδικα Δήμων και Κοινοτήτων προστίθεται τομέας υπό στοιχείο η' και υπό τον τίτλο «Αγροτική Ανάπτυξη - Κτηνοτροφία - Αλιεία», στον οποίο περιλαμβάνονται εκτός των άλλων οι αρμοδιότητες μελέτης και εκτέλεσης έργων τεχνικής υποδομής, τοπικής σημασίας, που αφορούν στη γεωργία, την κτηνοτροφία και την αλιεία και ιδίως αυτών που σχετίζονται με την αγροτική οδοποιία, την κατασκευή λιμνοδεξαμενών, τα έργα βελτίωσης βοσκοτόπων και τα εγγειοβελτιωτικά έργα.

Στο πλαίσιο αυτό και με βάση τα ανωτέρω, η συντήρηση του αγροτικού οδικού δικτύου και κατά συνέπεια η αποκατάσταση αυτού από ζημιές οι οποίες προκλήθηκαν από έντονα καιρικά φαινόμενα, ανήκει στην αρμοδιότητα συντήρησης των Δήμων, εντός της χωρικής τους αρμοδιότητας

1.9 Χαρτογραφική αποτύπωση κατανομής αρμοδιοτήτων συντήρησης του οδικού δικτύου της χώρας

Η Δ/ση Σχεδιασμού και Αντιμετώπισης Εκτάκτων Αναγκών της ΓΓΠΠ, στο πλαίσιο του συντονιστικού της ρόλου και με στόχο την αποσαφήνιση των αρμοδιοτήτων των φορέων που εμπλέκονται σε έργα και δράσεις συντήρησης του οδικού δικτύου, αλλά και της χωρικής κατανομής των ανωτέρω αρμοδιοτήτων ανά φορέα, προχώρησε στην χαρτογραφική αποτύπωση της κατανομής των αρμοδιοτήτων συντήρησης του οδικού δικτύου της χώρας με την χρήση Γεωγραφικών Συστημάτων Πληροφοριών.

Ειδικότερα, η Διεύθυνση Σχεδιασμού και Αντιμετώπισης Εκτάκτων Αναγκών της ΓΓΠΠ με το 7910/08-11-2017 έγγραφό της απέστειλε σε όλους τους εμπλεκόμενους φορείς ένα ολοκληρωμένο τεύχος κατανομής αρμοδιοτήτων συντήρησης του οδικού δικτύου της χώρας, προς διευκόλυνση του έργου τους, το οποίο συμπεριλαμβάνει 67 χάρτες σε επίπεδο Περιφερειακής Ενότητας ενώ παράλληλα συνέταξε και 14 χάρτες σε επίπεδο Περιφέρειας με διάσταση εκτύπωσης Α1. Αντίγραφο του ανωτέρω εγγράφου και των σχετικών χαρτών έχει αναρτηθεί στον ιστοχώρο της Γ.Γ.Π.Π. και ειδικότερα στον σύνδεσμο (www.civilprotection.gr/el/κατανομή-αρμοδιοτήτων-συντήρησης-οδικού-δικτύου)

Η ανωτέρω χαρτογραφική απεικόνιση πραγματοποιήθηκε με σκοπό την διευκόλυνση του έργου των φορέων αντιμετώπισης εκτάκτων αναγκών (ΕΛ.ΑΣ., Πυροσβεστικό Σώμα, ΕΚΑΒ) και των φορέων λειτουργίας και συντήρησης των δικτύων κοινής ωφέλειας (ΔΕΗ, ΔΕΔΔΗΕ, ΑΔΜΗΕ, ΔΕΣΦΑ, φορείς παροχής τηλεπικοινωνιακών υπηρεσιών), με την παροχή χαρτογραφικών προϊόντων μικρής κλίμακας, τα οποία σε αδρές γραμμές θα αποσαφήνιζαν τον φορέα συντήρησης, άρα και τον φορέα αποκατάστασης την βατότητας, κάθε τμήματος του οδικού δικτύου.

Διευκρινίζεται ότι η χαρτογραφική αποτύπωση αφορά αποκλειστικά την κατανομή των αρμοδιοτήτων συντήρησης και όχι την αποτύπωση του χαρακτηρισμού των τμημάτων του οδικού δικτύου (Εθνικό, Επαρχιακό, Δημοτικό) η οποία μπορεί να διαφοροποιείται κατά περίπτωση και η οποία έχει πραγματοποιηθεί από την Διεύθυνση Οδικών Υποδομών της Γενικής Γραμματείας Υποδομών.

Η αρχική χαρτογραφική αποτύπωση υποβλήθηκε στους αρμόδιους φορείς προς επικύρωση πριν την οριστική της έκδοση. Δεδομένου όμως ότι η κλίμακα στην οποία πραγματοποιήθηκε η επικύρωση της χαρτογραφικής αποτύπωσης σε πολλές περιπτώσεις δεν επέτρεπε την λεπτομερή διόρθωση της χάραξης των επί μέρους τμημάτων του οδικού δικτύου από τις Δ/σεις Τεχνικών έργων, αλλά και του γεγονότος ότι η διαδικασία επικύρωσης για την ηπειρωτική χώρα ολοκληρώθηκε το 2009, είχε ως αποτέλεσμα σε πολλές περιπτώσεις να μην έχουν ενσωματωθεί αλλαγές στην κατανομή των αρμοδιοτήτων, νέες χαράξεις κ.τ.λ., που προέκυψαν έκτοτε.

Με σκοπό την διόρθωση τυχόν παραλείψεων, αλλά και την διαρκή επικαιροποίηση της χαρτογραφικής αποτύπωσης, η Δ/ση Σχεδιασμού και Αντιμετώπισης Εκτάκτων Αναγκών της ΓΓΠΠ απέστειλε σε όλους τους εμπλεκόμενους φορείς το 4103/08-06-2018 έγγραφο με τίτλο «Διαδικασία επικαιροποίησης της χαρτογραφικής αποτύπωσης αρμοδιοτήτων συντήρησης οδικού δικτύου της Χώρας» με το οποίο ζήτησε από τους φορείς

συντήρησης του οδικού δικτύου (Υπηρεσίες του Υπουργείου Υποδομών και Μεταφορών, Εταιρίες Παραχώρησης, Δ/νσεις Τεχνικών Έργων των Περιφερειών και των Περιφερειακών Ενοτήτων) να προχωρήσουν εκ νέου σε έλεγχο των δεδομένων που αφορούν τα τμήματα του οδικού δικτύου αρμοδιότητος τους και να αποστείλουν στην Δ/νση Σχεδιασμού και Αντιμετώπισης Εκτάκτων Αναγκών της ΓΓΠΠ τυχόν διορθώσεις ή προσθήκες ώστε να καταστεί δυνατή η διόρθωση και η επικαιροποίηση των δεδομένων και των σχετικών χαρτών.

Οι υποδείξεις και διορθώσεις που αποστέλλονται από φορείς στο ανωτέρω πλαίσιο, ενσωματώνονται το συντομότερο δυνατό από την λήψη τους και στην συνέχεια αναρτάται στην ιστοσελίδα της ΓΓΠΠ η επικαιροποιημένη έκδοση του τεύχους κατανομής αρμοδιοτήτων συντήρησης του οδικού δικτύου της χώρας, καθώς και επικαιροποιημένοι χάρτες σε επίπεδο Περιφέρειας με διάσταση εκτύπωσης Α1.

Η διαδικασία αυτή βρίσκεται σε εξέλιξη, οπότε η εκάστοτε έκδοση της χαρτογραφικής αποτύπωσης των αρμοδιοτήτων συντήρησης του οδικού δικτύου δεν θεωρείται τελική, αλλά δύναται να αναθεωρηθεί εκ νέου εφόσον προκύψουν σχόλια και παρατηρήσεις από τους αρμόδιους φορείς.

Τέλος διευκρινίζεται ότι, η χαρτογραφική απεικόνιση της κατανομής των αρμοδιοτήτων συντήρησης του οδικού δικτύου της χώρας, δεν είναι δεσμευτική για τους φορείς συντήρησης και δεν υποκαθιστά, τις σχετικές αποφάσεις σε εθνικό, περιφερειακό και τοπικό επίπεδο.

1.10 Αρμοδιότητες στον έλεγχο καλής λειτουργίας και συντήρησης του δικτύου όμβριων υδάτων στα ολοκληρωμένα τμήματα αυτοκινητόδρομων

Για τα ολοκληρωμένα τμήματα αυτοκινητοδρόμων οι αρμοδιότητες συντήρησης του αντίστοιχου δικτύου ομβρίων υδάτων προσδιορίζονται στον ΠΙΝΑΚΑ 1.

Στα υπόλοιπα τμήματα των αυτοκινητοδρόμων που δεν έχουν δοθεί σε παραχώρηση ή κατασκευάζονται, καθώς επίσης και στο δευτερεύον οδικό δίκτυο των αυτοκινητοδρόμων (δευτερεύουσες οδοί των ανισόπεδων κόμβων, παράπλευροι οδοί (S.R.) των οδών της παραγράφου Α4 της ΥΑ Δ17α/06/52/ΦΝ443/20-03-2007 (ΦΕΚ 398/Β΄/2007) η αρμοδιότητα χειμερινής συντήρησης ανήκει στις υπηρεσίες της Γ.Γ.Υ./Υπουργείου Υποδομών και Μεταφορών (ΥΑ Δ17α/06/52/ΦΝ 443/20-03-2007 - ΦΕΚ 398/Β΄/2007, 6035/20-10-2009 έγγραφο της ΕΥΔΕ/ΣΑ, ΠΔ.109 - ΦΕΚ 176Α/2014)28. Εξαιρεση αποτελεί το τμήμα του αυτοκινητόδρομου Ελευσίνα – κόμβος Μεταμόρφωσης που ανήκει στην αρμοδιότητα της Περιφέρειας Αττικής.

Συμπληρωματικά προς τα ανωτέρω και όσον αφορά την συντήρηση του δικτύου ομβρίων υδάτων κατά μήκος των αυτοκινητοδρόμων οι αρμόδιοι φορείς λειτουργίας και συντήρησής τους, αναφέρονται αναλυτικά στο **ΠΑΡΑΡΤΗΜΑ Β΄** (ΠΙΝΑΚΑΣ 1. «Φορείς λειτουργίας και συντήρησης αυτοκινητοδρόμων»).

1.11 Προειδοποιητική σήμανση σε ιρλανδικές διαβάσεις

Στα σημεία στα οποία το οδικό δίκτυο διασταυρώνεται με υδατορέματα, κυρίως χειμαρρικής απορροής, χωρίς γέφυρα, όπου για τη διευκόλυνση της τοπικής κυκλοφορίας έχει εφαρμοστεί πρόχειρη κατασκευαστική λύση (τσιμεντόστρωση), γνωστές και ως **Ιρλανδικές διαβάσεις**, ο κίνδυνος παράσυρσης διερχόμενων οχημάτων και πεζών είναι αυξημένος όταν αυτές κατακλύζονται από νερά.

Στις περιπτώσεις αυτές των Ιρλανδικών διαβάσεων, για την αποφυγή ατυχημάτων θεωρείται σκόπιμο οι φορείς λειτουργίας και συντήρησης του οδικού δικτύου, να τοποθετούν κατάλληλη προειδοποιητική σήμανση (πινακίδα Κ-25 ) , όπου αυτό δεν έχει ήδη πραγματοποιηθεί, καθώς και συμπληρωματική ενημερωτική πινακίδα με σχετικό προειδοποιητικό κείμενο, όπως «ΠΡΟΣΟΧΗ. ΣΕ ΠΕΡΙΠΤΩΣΗ ΠΛΗΜΜΥΡΑΣ ΜΗ ΔΙΕΡΧΕΣΤΕ. ΚΙΝΔΥΝΟΣ ΠΑΡΑΣΥΡΣΗΣ – WARNING IN CASE OF FLOOD. DO NOT PASS. TURN AROUND».

Νοείται ότι οι κατά τόπους αρμόδιες υπηρεσίες Τροχαίας της ΕΛ.ΑΣ. δύναται να λαμβάνουν εντός και εκτός κατοικημένων περιοχών προσωρινά μέτρα απαγορεύσεων ή περιορισμών της κυκλοφορίας, όταν αυτό επιβάλλεται από ιδιαίτερους λόγους ασφαλείας ή σε έκτακτες περιπτώσεις για την αντιμετώπιση τελείως προσωρινών καταστάσεων (άρθρ. 52 του Κώδικα Οδικής Κυκλοφορίας Ν. 2696/1999 – ΦΕΚ 57/Α΄/1999, όπως αυτό έχει αντικατασταθεί με την παρ. 9 του άρθρου 48 του Ν. 4313/2014).

ΜΕΡΟΣ ΔΕΥΤΕΡΟ

ΡΟΛΟΙ, ΑΡΜΟΔΙΟΤΗΤΕΣ ΚΑΙ ΚΥΡΙΕΣ ΔΡΑΣΕΙΣ ΤΩΝ ΦΟΡΕΩΝ ΤΗΣ ΚΕΝΤΡΙΚΗΣ ΔΙΟΙΚΗΣΗΣ ΓΙΑ ΤΗΝ ΑΝΤΙΜΕΤΩΠΙΣΗ ΚΙΝΔΥΝΩΝ ΑΠΟ ΤΗΝ ΕΚΔΗΛΩΣΗ ΠΛΗΜΜΥΡΙΚΩΝ ΦΑΙΝΟΜΕΝΩΝ

Στο μέρος αυτό αναφέρονται οι αρμοδιότητες, οι κύριες δράσεις και τα μέτρα που δρομολογούνται από τους εμπλεκόμενους φορείς σε κεντρικό επίπεδο, βάσει του ισχύοντος θεσμικού πλαισίου, για

- την προετοιμασία
- την αυξημένη ετοιμότητα για τις περιοχές που προβλέπεται από την Εθνική Μετεωρολογική Υπηρεσία (Ε.Μ.Υ.) η εκδήλωση έντονων καιρικών φαινομένων, όπως έντονες βροχοπτώσεις, ισχυρές καταιγίδες κτλ.,
- την άμεση αντιμετώπιση εκτάκτων αναγκών και την άμεση/βραχεία διαχείριση των συνεπειών από την εκδήλωση πλημμυρικών φαινομένων

Στο κείμενο που ακολουθεί, ως κατάσταση έκτακτης ανάγκης πολιτικής προστασίας θεωρείται η κατάσταση, που σχετίζεται με συγκεκριμένη καταστροφή, για την αντιμετώπιση της οποίας απαιτείται α) ειδικός συντονισμός από τη Γενική Γραμματεία Πολιτικής Προστασίας του δυναμικού και των μέσων των υπηρεσιών και των φορέων, που αναλαμβάνουν δράση σε κεντρικό, περιφερειακό και τοπικό επίπεδο, και β) κινητοποίηση δυναμικού και μέσων επιπλέον του διατιθέμενου υπό κανονικές συνθήκες (άρθ. 2 του Ν.3013/2002).

Διευκρινίζεται ότι ο ειδικός συντονισμός από τη Γενική Γραμματεία Πολιτικής Προστασίας αφορά τη διαχείριση αιτημάτων για παροχή βοήθειας που σχετίζεται με συγκεκριμένη καταστροφή, τα οποία υποβάλλονται από τους φορείς πολιτικής προστασίας στην ΓΓΠΠ δια του ΚΕΠΠ/ΕΣΚΕ, προκειμένου να δρομολογηθούν άμεσα σε φορείς που έχουν τα αιτούμενα προς συνδρομή μέσα σε κεντρικό, περιφερειακό και τοπικό επίπεδο, καθώς και η υποβολή αιτημάτων διεθνούς συνδρομής όταν το δυναμικό και τα μέσα για την αντιμετώπιση εκτάκτων αναγκών και τη διαχείριση των συνεπειών λόγω πλημμυρικών φαινομένων σε εθνικό επίπεδο δεν επαρκούν.

2.1. Υπουργείο Εσωτερικών – Κεντρικές Υπηρεσίες

Το Υπουργείο Εσωτερικών μετά την εκδήλωση πλημμυρικών φαινομένων με καταστροφικές συνέπειες και βάσει του ισχύοντος θεσμικού πλαισίου (ΠΔ 141/2017 – ΦΕΚ 180/Α'/2017) είναι κυρίως αρμόδιο για την επιχορήγηση των Δήμων και Περιφερειών της χώρας στο πλαίσιο του έργου Πρόληψης & Αντιμετώπισης Ζημιών και Καταστροφών που προκαλούνται από Θεομηνίες (ΣΑΕ 055 – Εγκύκλιος Αρ.10 ΑΠ. 7207/7-03-2017 έγγραφο του ΥΠ.ΕΣ. με ΑΔΑ: Ψ65Π465ΧΘ7-4Ε8 και 17939/30-05-2017 έγγραφο του ΥΠ.ΕΣ. με ΑΔΑ: ΖΖΜΥ465ΧΘ7-ΙΥΜ).

Η αρμοδιότητα του Υπουργείου Εργασίας, Κοινωνικής Ασφάλισης και Κοινωνικής Αλληλεγγύης, όπως αυτή προβλέπεται στην περίπτωση γ' της παρ. 1 του άρθρου 1 του Ν.Δ. 57/1973 (Α'149), ως προς το σκέλος της χορήγησης οικονομικής ενίσχυσης σε όσους περιέρχονται σε κατάσταση ανάγκης συνεπεία θεομηνίας και λοιπών φυσικών καταστροφών (οικονομική ενίσχυση των πληγέντων για την κάλυψη των πρώτων αναγκών, αντικατάσταση οικοσκευής, κλπ.), από 1-1-2018 ασκείται από τις αρμόδιες υπηρεσίες του Υπουργείου Εσωτερικών (άρθρο 57 του Ν.4472/17, ΦΕΚ 74/Α'/2017).

Θέματα που αφορούν τα αρμόδια όργανα και τις διαδικασίες χορήγησης της ανωτέρω οικονομικής ενίσχυσης πολιτών που πλήττονται από φυσικές καταστροφές, καθορίζονται με την ΚΥΑ 5808/2-3-2018 (ΦΕΚ 772/Β'/2018).

2.2 Υπουργείο Προστασίας του Πολίτη

Α) Γενική Γραμματεία Πολιτικής Προστασίας

Στο πλαίσιο προετοιμασίας / ετοιμότητας για την αντιμετώπιση κινδύνων από την εκδήλωση πλημμυρικών φαινομένων και βάσει της αποστολής και του ισχύοντος θεσμικού πλαισίου (Ν.3013/2002, όπως έχει τροποποιηθεί και ισχύει), η Γενική Γραμματεία Πολιτικής Προστασίας προβαίνει κατά κύριο λόγο στα ακόλουθα:

- Έκδοση σχεδίου δράσεων πολιτικής προστασίας για την αντιμετώπιση εκτάκτων αναγκών και τη διαχείριση των συνεπειών από την εκδήλωση πλημμυρικών φαινομένων, στο πλαίσιο εφαρμογής του Γενικού Σχεδίου Πολιτικής Προστασίας «Ξενοκράτης» (ΥΑ 1299/2003, ΦΕΚ 423/Β'/2003) και των νεώτερων διοικητικών αλλαγών που έχουν επέλθει στο θεσμικό πλαίσιο που διέπει την οργάνωση και λειτουργία των φορέων που εμπλέκονται

- Έκδοση κατευθυντήριων οδηγιών για την υλοποίηση του μέτρου της οργανωμένης προληπτικής απομάκρυνση πολιτών από την εκδήλωση πλημμυρικών φαινομένων
- Έκδοση κατευθυντήριων οδηγιών για την κήρυξη περιοχών σε κατάσταση έκτακτης ανάγκης Πολιτικής Προστασίας
- Έκδοση κατευθυντήριων οδηγιών για τη σύνταξη και εναρμόνιση σχεδίων έκτακτης ανάγκης ανά καταστροφή τόσο σε επίπεδο κεντρικής διοίκησης όσο σε περιφερειακό και τοπικό επίπεδο
- Ενεργοποίηση της υπηρεσίας Copernicus Emergency Management Service / Mapping της Ε.Ε., για την άμεση χαρτογράφηση της πληγείσας περιοχής
- Ρύθμιση θεμάτων λειτουργίας των ΣΟΠΠ των Περιφερειακών Ενοτήτων και των ΣΤΟ των Δήμων
- Κατάρτιση και συντονισμό του έργου της πληροφόρησης και ευαισθητοποίησης των πολιτών στον τομέα της Πολιτικής Προστασίας, τόσο σε επίπεδο γενικής ενημέρωσης όσο και σε αντίστοιχο παροχής ειδικών οδηγιών αυτοπροστασίας, προς αντιμετώπιση συγκεκριμένης καταστροφής ή κατάστασης έκτακτης ανάγκης.
- Ένταξη και αξιοποίηση εθελοντικών οργανώσεων πολιτικής προστασίας και ειδικευμένων εθελοντών πολιτικής προστασίας.
- Λειτουργία Κέντρου Επιχειρήσεων Πολιτικής Προστασίας (ΚΕΠΠ/ΕΣΚΕ)
- Έκδοση κατευθυντήριων οδηγιών για την διεξαγωγή ασκήσεων πολιτικής προστασίας
- Συντονισμό φορέων πολιτικής προστασίας στην διεξαγωγή και αποτίμηση διυπηρεσιακών ασκήσεων πολιτικής προστασίας
- Σύγκληση του Κεντρικού Συντονιστικού Οργάνου Πολιτικής Προστασίας (ΚΣΟΠΠ) για ζητήματα που αφορούν το συντονισμό της Διοίκησης στην αντιμετώπιση εκτάκτων αναγκών και διαχείριση των συνεπειών που ενδέχεται να προκύψουν από την εκδήλωση πλημμυρικών φαινομένων
- Εκπαίδευση και επιμόρφωση των στελεχών πολιτικής προστασίας, των στελεχών όλων των φορέων που εμπλέκονται σε δράσεις πολιτικής προστασίας, των εθελοντών, καθώς και ενημέρωση των πολιτών, σε θέματα πολιτικής προστασίας

Η Γενική Γραμματεία Πολιτικής Προστασίας για τις περιοχές που προβλέπεται από την Εθνική Μετεωρολογική Υπηρεσία (Ε.Μ.Υ.) η εκδήλωση έντονων ή και επικίνδυνων καιρικών φαινομένων, όπως έντονες βροχοπτώσεις, ισχυρές καταιγίδες κτλ, σύμφωνα με τα Έκτακτα Δελτία Επιδείνωσης Καιρού (ΕΔΕΚ) και τα Έκτακτα Δελτία Πρόγνωσης Επικίνδυνων Καιρικών Φαινομένων (ΕΔΠΕΚΦ), βάσει του ισχύοντος θεσμικού πλαισίου (Ν.3013/2002, όπως έχει τροποποιηθεί και ισχύει) είναι κυρίως αρμόδια για:

- Έκδοση ιδιαίτερου προειδοποιητικού σήματος από το ΚΕΠΠ/ΕΣΚΕ προκειμένου να τεθούν οι φορείς σε κατάσταση ετοιμότητας πολιτικής προστασίας σε εφαρμογή του άρθρ. 2 παρ.4α του Ν. 3013/2002, στις περιοχές που αναφέρονται στα Έκτακτα Δελτία Επιδείνωσης Καιρού (ΕΔΕΚ) ή στα Έκτακτα Δελτία Πρόγνωσης Επικίνδυνων Καιρικών Φαινομένων (ΕΔΠΕΚΦ) που εκδίδει η Ε.Μ.Υ.
- Έκδοση προειδοποιητικών ανακοινώσεων με κατάλληλες οδηγίες, για ενημέρωση του κοινού που βρίσκεται σε αυτές τις περιοχές, με στόχο την λήψη μέτρων αυτοπροστασίας, από το Γραφείο Τύπου και Δημοσίων Σχέσεων της ΓΓΠΠ σε συνεργασία με τη Διεύθυνση Σχεδιασμού και Αντιμετώπισης Εκτάκτων Αναγκών της ΓΓΠΠ.

Η Γενική Γραμματεία Πολιτικής Προστασίας στην αντιμετώπιση πλημμυρικών φαινομένων (μετά την εκδήλωση του καταστροφικού φαινομένου), βάσει του ισχύοντος θεσμικού πλαισίου (Ν.3013/2002, όπως έχει τροποποιηθεί και ισχύει) είναι κυρίως αρμόδια για:

Γενικός Γραμματέας Πολιτικής Προστασίας

- Συντονισμός στη διαχείριση αιτημάτων για παροχή βοήθειας, τα οποία υποβάλλονται από τους φορείς πολιτικής προστασίας δια του ΚΕΠΠ/ΕΣΚΕ, προκειμένου να δρομολογηθούν άμεσα σε φορείς που έχουν τα αιτούμενα προς συνδρομή μέσα σε κεντρικό, περιφερειακό και τοπικό επίπεδο,
- Λήψη απόφασης κήρυξης περιοχών σε κατάσταση έκτακτης ανάγκης πολιτικής προστασίας για την αντιμετώπιση εκτάκτων αναγκών και την άμεση-βραχεία διαχείριση συνεπειών από την εκδήλωση πλημμυρικών φαινομένων

- Οικονομική βοήθεια στους ΟΤΑ¹³ για την άμεση αντιμετώπιση καταστάσεων έκτακτης ανάγκης και κυρίως για την υποστήριξη των πολιτών που περιέρχονται σε κατάσταση ανάγκης εξ αιτίας της εκδήλωσης πλημμυρικών φαινομένων μέσω των Δήμων, όταν συντρέχει περίπτωση, για την κάλυψη των πρώτων αναγκών (διαμονή – διατροφή) κατά τα πρώτα 24ωρα, από τις διαθέσιμες για το σκοπό αυτό πιστώσεις της ΓΓΠΠ, με σχετική απόφαση του Υπουργού Εσωτερικών,
- Λήψη απόφασης, μετά από σχετικό αίτημα των ΟΤΑ, για την ενεργοποίηση του Μνημονίου Συνεργασίας μεταξύ του Ινστιτούτου Γεωλογικών και Μεταλλευτικών Ερευνών (Ι.Γ.Μ.Ε.) και της ΓΓΠΠ, σε περιπτώσεις συντελεσθέντος ή εν εξελίξει καταστροφικού φαινομένου γεωλογικής αιτιολογίας (κατολισθήσεις, εδαφικές υποχωρήσεις, καθιζήσεις) ως επαγόμενου φαινομένου των πλημμυρικών φαινομένων,
- Εντολή στην Δ/ση Σχεδιασμού & Αντιμετώπισης Εκτάκτων Αναγκών για την ενεργοποίηση της υπηρεσίας Copernicus Emergency Management Service / Mapping της Ε.Ε., για την άμεση χαρτογράφηση της πληγείσας περιοχής,
- Ενημέρωση του κοινού για απειλούμενους κινδύνους καταστροφών και την παροχή οδηγιών κατά την εκδήλωση των φαινομένων, προς αντιμετώπιση των καταστροφών,
- Σύγκληση του Κεντρικού Συντονιστικού Οργάνου Πολιτικής Προστασίας - ΚΣΟΠΠ για την αντιμετώπιση εκτάκτων αναγκών και τη διαχείριση συνεπειών από την εκδήλωση πλημμυρικών φαινομένων, όταν τούτο κριθεί αναγκαίο,
- Υποβολή αιτήματος διεθνούς συνδρομής για την παροχή βοήθειας από άλλες χώρες, όταν το δυναμικό και τα μέσα σε εθνικό επίπεδο δεν επαρκούν για την αντιμετώπιση εκτάκτων αναγκών και τη διαχείριση των συνεπειών από την εκδήλωση πλημμυρικών φαινομένων - Ενεργοποίηση του Ευρωπαϊκού Μηχανισμού Πολιτικής Προστασίας

Δ/ση Σχεδιασμού & Αντιμετώπισης Εκτάκτων Αναγκών της ΓΓΠΠ

- Υποστήριξη του Γενικού Γραμματέα Πολιτικής Προστασίας στο έργο της αντιμετώπισης κινδύνων από την εκδήλωση πλημμυρικών φαινομένων,
- Έκδοση αποφάσεων, σύμφωνα με τις οδηγίες και κατευθύνσεις του Γενικού Γραμματέα Πολιτικής Προστασίας, για κήρυξη περιοχών σε κατάσταση έκτακτης ανάγκης πολιτικής προστασίας,
- Υποστήριξη των οργανικών μονάδων πολιτικής προστασίας των Αποκεντρωμένων Διοικήσεων, Περιφερειών και Δήμων της χώρας στο έργο της αντιμετώπισης εκτάκτων αναγκών και της άμεσης/βραχείας διαχείρισης των συνεπειών λόγω πλημμυρικών φαινομένων,
- Υποβολή αιτήματος ενεργοποίησης της υπηρεσίας Copernicus Emergency Management Service / Mapping της Ε.Ε., ως Εθνικό Σημείο Επαφής (National Focal Point) στη χώρα μας και ως εξουσιοδοτημένος χρήστης για την ενεργοποίηση του,
- Ενεργοποίηση του Μνημονίου Συνεργασίας μεταξύ του Ινστιτούτου Γεωλογικών και Μεταλλευτικών Ερευνών (Ι.Γ.Μ.Ε.) και της ΓΓΠΠ, κατόπιν σχετικής εντολής του Γενικού Γραμματέα Πολιτικής Προστασίας,
- Επιστημονική υποστήριξη του ΚΕΠΠ/Ε.Σ.Κ.Ε. στη διαχείριση των συμβάντων πολιτικής προστασίας και παροχή της αναγκαίας τεχνογνωσίας και επιστημονικής πληροφόρησης

Με εντολή του Γενικού Γραμματέα Πολιτικής Προστασίας στελέχη της Δ/σης Σχεδιασμού & Αντιμετώπισης Εκτάκτων Αναγκών της ΓΓΠΠ δύναται να μεταβαίνουν στην πληγείσα περιοχή προκειμένου να υποστηρίξουν το έργο του ή να συνδράμουν στο έργο των οργανικών μονάδων πολιτικής προστασίας των Δήμων και των Περιφερειών στην αντιμετώπιση εκτάκτων αναγκών και την άμεση/βραχεία διαχείριση των συνεπειών από την εκδήλωση πλημμυρικών φαινομένων, στο πλαίσιο υλοποίησης δράσεων πολιτικής προστασίας, όπως αυτές αναφέρονται στο παρόν έγγραφο.

Δ/ση Διεθνών Σχέσεων, Εθελοντισμού-Εκπαίδευσης & Εκδόσεων της ΓΓΠΠ

- Υποστήριξη του έργου του Γενικού Γραμματέα σε όλα τα θέματα ενεργοποίησης του Ευρωπαϊκού Μηχανισμού Πολιτικής Προστασίας ή άλλων διεθνών οργανισμών και διμερών ή πολυμερών συμφωνιών για την παροχή

¹³ Σύμφωνα με την Υ.Α. 9192/28-12-2015 (ΦΕΚ 2884/Β'/2015)

βοήθειας στη χώρας μας στην αντιμετώπιση εκτάκτων αναγκών και άμεσης/βραχείας διαχείρισης των συνεπειών από την εκδήλωση πλημμυρικών φαινομένων.

Β] Αρχηγείο Πυροσβεστικού Σώματος

Στο πλαίσιο προετοιμασίας / ετοιμότητας για την αντιμετώπιση κινδύνων από την εκδήλωση πλημμυρικών φαινομένων και βάσει της αποστολής και του ισχύοντος θεσμικού πλαισίου (Ν.4249/2014), το Αρχηγείο Πυροσβεστικού Σώματος προβαίνει κατά κύριο λόγο στα ακόλουθα:

- Οργάνωση στελέχωση και λειτουργία σε εικοσιτετράωρη βάση του Ενιαίου Συντονιστικού Κέντρου Επιχειρήσεων Ε.Σ.Κ.Ε.¹⁴, το οποίο αποτελείται από το 199 Σ.Ε.Κ.Υ.Π.Σ. – το Κέντρο Επιχειρήσεων Πολιτικής Προστασίας Κ.Ε.Π.Π. – και το Συντονιστικό Κέντρο Δασοπυρόσβεσης Σ.ΚΕ.Δ.
- Έκδοση διαταγών, κανονισμών και οδηγιών προς τις υφιστάμενες μονάδες
- Έκδοση διαταγών για τη σύνταξη και επικαιροποίηση των Επιχειρησιακού Σχεδίων αντιμετώπισης των συνεπειών από την εκδήλωση πλημμυρικών φαινομένων σε επίπεδο Περιφερειακής Πυροσβεστικής Διοίκησης
- Εξασφάλιση εφοδιασμού του ΠΣ με κάθε είδους υλικό, οχήματα και μηχανήματα που είναι απαραίτητα για τη λειτουργία του και εποπτεία για την καλή λειτουργία και χρήση τους
- Διασφάλιση του απαιτούμενου εξοπλισμού, για την οργάνωση και την αποτελεσματική λειτουργία των Ειδικών Μονάδων Αντιμετώπισης Καταστροφών (ΕΜΑΚ)
- Κατάρτιση προγραμμάτων εκπαίδευσης και ασκήσεων του προσωπικού του Π.Σ.
- Διασφάλιση λειτουργίας ενσύρματων και ασύρματων επικοινωνιών και πληροφοριακών συστημάτων

Το Αρχηγείο Πυροσβεστικού Σώματος για τις περιοχές που προβλέπεται από την Εθνική Μετεωρολογική Υπηρεσία (Ε.Μ.Υ.) η εκδήλωση έντονων ή και επικίνδυνων καιρικών φαινομένων, όπως έντονες βροχοπτώσεις, ισχυρές καταιγίδες κτλ, σύμφωνα με τα Έκτακτα Δελτία Επιδείνωσης Καιρού (ΕΔΕΚ) και τα Έκτακτα Δελτία Πρόγνωσης Επικίνδυνων Καιρικών Φαινομένων (ΕΔΠΕΚΦ), βάσει του ισχύοντος θεσμικού πλαισίου (Ν.4249/2014, όπως έχει τροποποιηθεί και ισχύει) είναι κυρίως αρμόδιο για την κατά την κρίση του έκδοση σχετικών διαταγών προς τις υφιστάμενες μονάδες του για την εξασφάλιση μέγιστης ετοιμότητας με στόχο την άμεση κινητοποίηση των κατά τόπους αρμόδιων Πυροσβεστικών Υπηρεσιών για την αντιμετώπιση τυχόν συνεπειών από την εκδήλωση πλημμυρικών φαινομένων στις ανωτέρω περιοχές, σύμφωνα με τον επιχειρησιακό του σχεδιασμό.

Νοείται ότι τα επίπεδα ετοιμότητας βάσει των Έκτακτων Δελτίων Επιδείνωσης Καιρού (ΕΔΕΚ) ή των Έκτακτων Δελτίων Πρόγνωσης Επικίνδυνων Καιρικών Φαινομένων (ΕΔΠΕΚΦ), οι συγκεκριμένες ενέργειες του κάθε επιχειρησιακά εμπλεκόμενου Φορέα και η λήψη μέτρων καθορίζεται από τον επιχειρησιακό του σχεδιασμό.

Μετά την εκδήλωση πλημμυρικών φαινομένων, το Πυροσβεστικό Σώμα και βάσει του ισχύοντος θεσμικού πλαισίου (Ν.4249/2014) είναι κυρίως αρμόδιο για:

- Την έρευνα και διάσωση σε χερσαίο χώρο στην πληγείσα περιοχή
- Την άντληση υδάτων από κατακλυσμένα κτήρια και κτηριακές εγκαταστάσεις

Οι ανωτέρω δράσεις δρομολογούνται από τις κατά τόπους αρμόδιες Πυροσβεστικές Υπηρεσίες σύμφωνα με τον επιχειρησιακό σχεδιασμό του Πυροσβεστικού Σώματος και τα σχέδια επέμβασής τους.

¹⁴ Σύμφωνα με το άρθρο 68 του Ν.4249/2014 το οποίο εφαρμόζεται και εξειδικεύεται με την υπ. αριθμ. 29310/οικ.Φ.109.1/10-07-2014 Υπουργική Απόφαση περί «Οργάνωσης, Διάρθρωσης Λειτουργίας Ενιαίου Συντονιστικού Κέντρου Επιχειρήσεων (Ε.Σ.Κ.Ε.)» (ΦΕΚ 1869/Β'/2014) όπως τροποποιήθηκε και ισχύει, προσδιορίζεται ρητά ότι «Το Κ.Ε.Π.Π. αποτελεί επιμέρους μονάδα του Ε.Σ.Κ.Ε. ...», με αποστολή όπως ορίζεται στο άρθρο 22 παρ. 1 όπου προβλέπεται ότι «Κέντρο Επιχειρήσεων Πολιτικής Προστασίας συντονίζει και διαχειρίζεται σε εθνικό επίπεδο τις δράσεις για την αντιμετώπιση καταστάσεων έκτακτης ανάγκης σε περιπτώσεις κινητοποίησης πολιτικής προστασίας με στόχο την ελαχιστοποίηση των συνεπειών τους...».

Κατ' εφαρμογή των ανωτέρω διατάξεων, το ΚΕΠΠ δεν υπάγεται πλέον στην οργανική διάρθρωση της ΓΓΠΠ όπως αυτή προβλέπεται στο άρθρο 2 του ισχύοντος ΠΔ 151/2004 (σύμφωνα με τα οριζόμενα στο άρθρο 119 παρ 1 του Ν4249/2014) αλλά βάσει του άρθρου 68 παρ. 1 & 2 του Ν.4249/2014, και των άρθρων 1 και 22 παρ. 1 της ανωτέρω Υ.Α., το ΚΕΠΠ με την ίδια αποστολή και αρμοδιότητες όπως αυτές περιγράφονταν στο άρθρο 6 του ΠΔ 151/2004, ανήκει στο ΕΣΚΕ το οποίο «...αποτελεί Ειδική Κεντρική Υπηρεσία του Πυροσβεστικού Σώματος και υπάγεται απευθείας στον Υπαρχηγό Επιχειρήσεων».

Γ] Αρχηγείο Ελληνικής Αστυνομίας

Στο πλαίσιο προετοιμασίας / ετοιμότητας για την αντιμετώπιση κινδύνων από την εκδήλωση πλημμυρικών φαινομένων και βάσει της αποστολής και του ισχύοντος θεσμικού πλαισίου (Ν.4249/2014, 1244/18/2471350/03-12-2018 έγγραφο Αρχηγείου ΕΛ.ΑΣ.), το Αρχηγείο Ελληνικής Αστυνομίας προβαίνει κατά κύριο λόγο στα ακόλουθα:

- Εκπόνηση σχεδίου για τις αρμοδιότητες των εμπλεκόμενων Υπηρεσιών της Ελληνικής Αστυνομίας και τη λήψη μέτρων, για την αντιμετώπιση των συνεπειών από την εκδήλωση πλημμυρικών φαινομένων.
- Έκδοση διαταγών, κανονισμών και οδηγιών προς τις υφιστάμενες μονάδες για την υλοποίηση του σχεδίου
- Εξασφάλιση όλων των αναγκαίων πιστώσεων, για την υλοποίηση του σχεδίου και διάθεση αυτών.
- Τήρηση ενημερωμένων στοιχείων του προσωπικού και του υλικοτεχνικού εξοπλισμού και μέσων.
- Έκδοση διαταγών για την ενημέρωση και εκπαίδευση του αστυνομικού και πολιτικού προσωπικού των Υπηρεσιών της Ελληνικής Αστυνομίας.
- Εξασφάλιση του επιχειρησιακού συντονισμού και τον έλεγχο των δραστηριοτήτων των Περιφερειακών Υπηρεσιών της Ελληνικής Αστυνομίας και διαβίβαση σ' αυτές των εντολών της Ηγεσίας.
- Διασφάλιση λειτουργίας ενσύρματων και ασύρματων επικοινωνιών και πληροφοριακών συστημάτων
- Οργάνωση στελέχωση και λειτουργία σε εικοσιτετράωρη βάση του Ε.Σ.Κ.Ε.ΔΙ.Κ.
- Διασύνδεση και συνεργασία κεντρικά με τα αντίστοιχα Κέντρα Επιχειρήσεων των αρμοδίων Φορέων και Αρχών, σε θέματα Πολιτικής Προστασίας της Χώρας.

Το Αρχηγείο Ελληνικής Αστυνομίας για τις περιοχές που προβλέπεται από την Εθνική Μετεωρολογική Υπηρεσία (Ε.Μ.Υ.) η εκδήλωση έντονων ή και επικίνδυνων καιρικών φαινομένων, όπως έντονες βροχοπτώσεις, ισχυρές καταιγίδες κτλ, σύμφωνα με τα Έκτακτα Δελτία Επιδείνωσης Καιρού (ΕΔΕΚ) και τα Έκτακτα Δελτία Πρόγνωσης Επικίνδυνων Καιρικών Φαινομένων (ΕΔΠΕΚΦ),, βάσει του ισχύοντος θεσμικού πλαισίου (Ν.4249/2014, όπως έχει τροποποιηθεί και ισχύει) είναι κυρίως αρμόδιο για την κατά την κρίση του έκδοση σχετικών διαταγών προς τις υφιστάμενες μονάδες του για την εξασφάλιση μέγιστης ετοιμότητας με στόχο την άμεση κινητοποίηση για την αντιμετώπιση τυχόν συνεπειών από την εκδήλωση πλημμυρικών φαινομένων στις ανωτέρω περιοχές, σύμφωνα με τον επιχειρησιακό του σχεδιασμό.

Νοείται ότι τα επίπεδα ετοιμότητας βάσει των Έκτακτων Δελτίων Επιδείνωσης Καιρού (ΕΔΕΚ) ή των Έκτακτων Δελτίων Πρόγνωσης Επικίνδυνων Καιρικών Φαινομένων (ΕΔΠΕΚΦ), οι συγκεκριμένες ενέργειες του κάθε επιχειρησιακά εμπλεκόμενου Φορέα και η λήψη μέτρων καθορίζεται από τον επιχειρησιακό του σχεδιασμό.

Μετά την εκδήλωση πλημμυρικών φαινομένων, η Ελληνική Αστυνομία (ΕΛ.ΑΣ.) βάσει του ισχύοντος θεσμικού πλαισίου (Ν.4249/2014, 1244/18/2471350/03-12-2018 έγγραφο Αρχηγείου ΕΛ.ΑΣ.) είναι κυρίως αρμόδια για:

- Συλλογή πληροφοριών για την επικρατούσα κατάσταση και την επηρεαζόμενη περιοχή σχετικά με τις επιπτώσεις που έχει προκαλέσει εκδήλωση πλημμυρικών φαινομένων και ενημέρωση των εμπλεκόμενων φορέων
- Λήψη μέτρων τροχαίας κίνησης στην πληγείσα περιοχή (εκτροπή κυκλοφορίας, διακοπή κυκλοφορίας, προσωρινή σήμανση, κλπ)
- Λήψη μέτρων τάξης και ασφάλειας στην πληγείσα περιοχή
- Συμβολή στην υλοποίηση της απόφασης για οργανωμένη απομάκρυνση πολιτών λόγω πλημμυρικών φαινομένων όταν αυτή ληφθεί από τα αρμόδια Αποκεντρωμένα Όργανα Πολιτικής Προστασίας
- Περιφρούρηση και διαφύλαξη της περιουσίας που καταστράφηκε από πλημμυρικά φαινόμενα, μέχρι την παράδοσή της στους κατόχους

Οι ανωτέρω δράσεις δρομολογούνται από τις κατά τόπους αρμόδιες Υπηρεσίες της ΕΛ.ΑΣ. σύμφωνα με τον επιχειρησιακό τους σχεδιασμό και τα σχέδια επέμβασής τους.

2.3. Υπουργείο Υποδομών & Μεταφορών

Σύμφωνα με το ισχύον θεσμικό πλαίσιο, το Υπουργείο Υποδομών & Μεταφορών είναι κατά κύριο λόγο αρμόδιο για την αποκατάσταση των ζημιών σε κτίρια που προκαλούνται από πλημμυρικά φαινόμενα (άρθρο 10 του Ν. 2576/1998 - ΦΕΚ 25/Α'/1998, όπως έχει τροποποιηθεί και ισχύει με το άρθρο 84 του Ν.4313/2014 – ΦΕΚ 261/Α'/2014). Τα ειδικότερα θέματα οριοθέτησης της πληγείσας περιοχής, διαπίστωσης της έκτασης των ζημιών, χορήγησης σχετικών δανείων και κάθε σχετικό θέμα ρυθμίζονται με κοινές αποφάσεις των Υπουργών Οικονομικών, Εσωτερικών και Υποδομών & Μεταφορών

Α] Γενική Διεύθυνση Αποκατάστασης Επιπτώσεων Φυσικών Καταστροφών (Γ.Δ.Α.Ε.Φ.Κ.) της Γενικής Γραμματείας Υποδομών

Μετά την εκδήλωση πλημμυρικών φαινομένων με ζημιές σε κτήρια, η Γενική Διεύθυνση και οι Διευθύνσεις Αποκατάστασης Επιπτώσεων Φυσικών Καταστροφών (Γ.Δ.Α.Ε.Φ.Κ. και Δ.Α.Ε.Φ.Κ.-Κ.Ε., Δ.Ε. και Β.Ε.) της Γενικής Γραμματείας Υποδομών, του Υπουργείου Υποδομών και Μεταφορών, βάσει του ισχύοντος θεσμικού πλαισίου, είναι αρμόδιες για την οριοθέτηση περιοχών ως πληγείσες από πλημμύρες (πλημμυρόπληκτες) και τη χορήγηση στεγαστικής συνδρομής (Δωρεάν Κρατική Αρωγή και Άτοκο Δάνειο) για την επισκευή ή ανακατασκευή των πληγέντων κτιρίων από την εκδήλωση πλημμυρικών φαινομένων (Ν. 1190/1981 - ΦΕΚ 203/Α/1981, Ν. 867/1979 – ΦΕΚ 24/Α/1979, Ν. 2576/1998 - ΦΕΚ 25/Α/1998, Ν.4313/2014, άρθρο 84 – ΦΕΚ 261/Α/2014, Π.Δ.123/2017 - ΦΕΚ 151Α/2017, Ν.4555/2018).

Β] Γενική Διεύθυνση Συγκοινωνιακών Υποδομών

Η Γενική Διεύθυνση Συγκοινωνιακών Υποδομών της Γενικής Γραμματείας Υποδομών, μετά την εκδήλωση πλημμυρικών φαινομένων, δύναται σε εφαρμογή του άρθρου 100 του νόμου 3842/2010 (ΦΕΚ 87Α/2010) και των άρθρων 32-34 του Π.Δ.123/2017 (ΦΕΚ 151Α/2017) να παρέχει τεχνική συνδρομή σε οποιαδήποτε φάση εξέλιξης (σχεδιασμός, μελέτη, υλοποίηση) της αποκατάστασης των οδικών έργων, υποδομών σταθερής τροχιάς και υποδομών αεροδρομίων που εμπίπτουν στην αρμοδιότητα άλλων φορέων ή επιπέδων διοίκησης (Περιφέρειες, Δήμοι, κ.τ.λ.), ύστερα από προγραμματική συμφωνία συνεργασίας.

Γ] Διεύθυνση Λειτουργίας, Συντήρησης και Εκμετάλλευσης Συγκοινωνιακών Υποδομών με Σύμβαση Παραχώρησης (Δ17).

Στο πλαίσιο προετοιμασίας / ετοιμότητας για την αντιμετώπιση κινδύνων από την εκδήλωση πλημμυρικών φαινομένων και βάσει της αποστολής και του ισχύοντος θεσμικού πλαισίου η Διεύθυνση Λειτουργίας, Συντήρησης και Εκμετάλλευσης Συγκοινωνιακών Υποδομών με Σύμβαση Παραχώρησης (Δ17) της Γενικής Γραμματείας Υποδομών, του Υπουργείου Υποδομών και Μεταφορών, βάσει του ισχύοντος θεσμικού πλαισίου εκδίδει κατευθυντήριες οδηγίες προς τους παραχωρησιούχους με σκοπό την αντιπλημμυρική προστασία κατά μήκος των οδικών αξόνων εντός των ορίων παραχώρησης.

Δ] Δ/ση Υποδομών Σταθερής Τροχιάς, Συντηρήσεων Και Ασφάλειας (Δ14)

Στο πλαίσιο προετοιμασίας / ετοιμότητας για την αντιμετώπιση κινδύνων από την εκδήλωση πλημμυρικών φαινομένων και βάσει της αποστολής και του ισχύοντος θεσμικού πλαισίου (άρθρο 33 του Π.Δ.123/2017 (ΦΕΚ 151Α/2017) η Δ/ση Υποδομών Σταθερής Τροχιάς, Συντηρήσεων Και Ασφάλειας (Δ14) ως προϊσταμένη αρχή, θα πρέπει για λόγους πρόληψης πλημμυρικών φαινομένων με έγγραφο της να δώσει κατευθυντήριες οδηγίες προς τις υπηρεσίες που έχουν την αρμοδιότητα Διευθύνουσας Υπηρεσίας, για την συντήρηση του οδικού δικτύου αρμοδιότητάς της Γενικής Γραμματείας Υποδομών (ΕΥΔΕ Στερεάς Ελλάδας, ΕΥΔΕ Θεσσαλίας, ΕΥΔΕ Πελοποννήσου Δυτικής Ελλάδας & Ιονίων Νήσων και ΕΥΔΕ Μακεδονίας), με σκοπό την αντιπλημμυρική προστασία των οδών αρμοδιότητάς τους.

Ε] Γενική Διεύθυνση Υδραυλικών, Λιμενικών και Κτηριακών Υποδομών

Η Γενική Διεύθυνση Υδραυλικών, Λιμενικών και Κτηριακών Υποδομών της Γενικής Γραμματείας Υποδομών, μετά την εκδήλωση πλημμυρικών φαινομένων, δύναται σε εφαρμογή του άρθρου 100 του νόμου 3842/2010 (ΦΕΚ 87Α/2010) και των άρθρων 37-40 του Π.Δ.123/2017 (ΦΕΚ 151Α/2017) να παρέχει τεχνική συνδρομή σε οποιαδήποτε φάση εξέλιξης (σχεδιασμός, μελέτη, υλοποίηση) της αποκατάστασης των λιμενικών έργων, έργων ύδρευσης, αποχέτευσης και επεξεργασίας λυμάτων, αντιπλημμυρικών και εγγειοβελτιωτικών έργων και λιμενικών έργων που εμπίπτουν στην αρμοδιότητα άλλων φορέων ή επιπέδων διοίκησης (Περιφέρειες, Δήμοι, κ.τ.λ.), ύστερα από προγραμματική συμφωνία συνεργασίας.

ΣΤ] Υπηρεσία Πολιτικής Αεροπορίας (Υ.Π.Α.) / Αρχή Πολιτικής Αεροπορίας (Α.Π.Α.)

Μετά την από την εκδήλωση πλημμυρικών φαινομένων, οι διοικήσεις τόσο των αερολιμένων που έχουν αποδοθεί με σύμβαση παραχώρησης, όσο και των αερολιμένων που τελούν υπό κρατική εκμετάλλευση (ΥΠΑ), είναι υπεύθυνες για την ενεργοποίηση και εφαρμογή των προβλεπομένων στα αντίστοιχα Σχέδια Αντιμετώπισης Καταστάσεων Έκτακτης Ανάγκης.

Ομοίως, για τον Διεθνή Αερολιμένα Αθηνών Α.Ε. «ΕΛΕΥΘΕΡΙΟΣ ΒΕΝΙΖΕΛΟΣ» ισχύουν τα προβλεπόμενα στο Σχέδιο Αντιμετώπισης Καταστάσεων Ανάγκης Αερολιμένα (ΣΑΚΑΑ), όπως αυτό έχει εγκριθεί και ισχύει.

Ζ] ΕΥΔΑΠ Α.Ε.

Στο πλαίσιο προετοιμασίας / ετοιμότητας για την αντιμετώπιση κινδύνων από την εκδήλωση πλημμυρικών φαινομένων και βάσει της αποστολής και του ισχύοντος θεσμικού πλαισίου (ΥΑ Δ16γ/694/7/117/Γ/2009, ΦΕΚ 552/Β'/2009), η Εταιρεία Ύδρευσης και Αποχέτευσης Πρωτεύουσας (ΕΥΔΑΠ) που τελεί υπό την εποπτεία του Υπουργού Υποδομών & Μεταφορών, προβαίνει κατά κύριο λόγο στα ακόλουθα:

- Έκδοση κατά την κρίση της κατευθυντήριων οδηγιών προς τις εμπλεκόμενες υπηρεσίες της για δράσεις: α) προληπτικής διακοπής δικτύων για την ασφάλεια του προσωπικού που επιχειρεί στις επιχειρήσεις έρευνας και διάσωσης και β) αποκατάστασης της διακοπής δικτύων λόγω βλαβών από την εκδήλωση πλημμυρικών φαινομένων ή και επαγόμενων φαινομένων (κατολισθήσεις κ.τ.λ.).
- Εξασφάλιση όλων των αναγκαίων πόρων για την υλοποίηση των μέτρων που αφορούν στην αντιμετώπιση προβλημάτων λειτουργίας των δικτύων, που ενδέχεται να προκύψουν από την εκδήλωση πλημμυρικών φαινομένων ή και επαγόμενων φαινομένων (εξασφάλιση όλων των απαιτούμενων αποθεμάτων υλικών και εφοδίων, όπως υλικών, εργαλείων & εξοπλισμού άρσης βλαβών, μέσω ατομικής προστασίας κ.λπ.).

Μετά την εκδήλωση πλημμυρικών φαινομένων, η ΕΥΔΑΠ Α.Ε., βάσει του ισχύοντος θεσμικού πλαισίου που διέπει τη λειτουργία της (ΥΑ Δ16γ/694/7/117/Γ/2009, ΦΕΚ 552/Β'/2009) είναι κυρίως αρμόδια για:

- Τον έλεγχο και την αποκατάσταση βλαβών στο δίκτυο αρμοδιότητάς της
- Τον έλεγχο της ποιότητας του πόσιμου νερού στο δίκτυό της
- Την χορήγηση, με απόφαση του Δ.Σ., παροχών ύδρευσης προσωρινού χαρακτήρα σε καταυλισμούς πληγέντων από θεομηνίες ή ειδικών κοινωνικών ομάδων
- Την ενημέρωση του κοινού κατά την κρίση της (δελτία τύπου, ανακοινώσεις στα τοπικά ΜΜΕ κ.λπ.), σε περιπτώσεις βλαβών του δικτύου τους που ενέχουν κίνδυνο για τους πολίτες.

Συμπληρωματικά προς τα ανωτέρω, η Εταιρεία Ύδρευσης και Αποχέτευσης Θεσσαλονίκης Α.Ε. (ΕΥΑΘ Α.Ε., Ν.2651/98 - ΦΕΚ 248/Α'/1998, Ν.2937/01 ΦΕΚ 169/Α;/2001), η οποία τελεί υπό την εποπτεία των υπουργείων Οικονομίας & Οικονομικών και Μακεδονίας – Θράκης, για την αντιμετώπιση κινδύνων από την εκδήλωση πλημμυρικών φαινομένων ή και επαγόμενων φαινομένων δρομολογεί ανάλογες δράσεις με την ΕΥΔΑΠ Α.Ε. στο δίκτυο αρμοδιότητάς της.

2.4 Υπουργείο Ναυτιλίας και Νησιωτικής Πολιτικής**Α] Αρχηγείο Λιμενικού Σώματος – Ελληνικής Ακτοφυλακής**

Στο πλαίσιο προετοιμασίας / ετοιμότητας για την αντιμετώπιση κινδύνων από πλημμυρικά φαινόμενα και βάσει της αποστολής και του ισχύοντος θεσμικού πλαισίου (ΠΔ 13/2018, ΦΕΚ 26/Α/2018), το Αρχηγείο Λιμενικού Σώματος – Ελληνικής Ακτοφυλακής προβαίνει κατά κύριο λόγο στα ακόλουθα:

- Έκδοση διαταγών και κατευθυντήριες οδηγίες προς τις υπηρεσίες του και τις τοπικές Λιμενικές Αρχές για την εξασφάλιση της απαραίτητης ετοιμότητας και τη συμβολή τους στην αντιμετώπιση εκτάκτων αναγκών και διαχείριση των συνεπειών από την εκδήλωση πλημμυρικών φαινομένων
- Οργάνωση στελέχωση και λειτουργία σε εικοσιτετράωρη βάση του Κέντρου Επιχειρήσεων του ΛΣ-ΕΛΑΚΤ
- Τήρηση επικαιροποιημένων στοιχείων των πόρων (προσωπικού και υλικοτεχνικού εξοπλισμού – μέσων) και μέριμνα για την ετοιμότητα και καταλληλότητα αυτών

Το Αρχηγείο Λιμενικού Σώματος – Ελληνικής Ακτοφυλακής για τις περιοχές που προβλέπεται από την Εθνική Μετεωρολογική Υπηρεσία (Ε.Μ.Υ.) η εκδήλωση έντονων ή και επικίνδυνων καιρικών φαινομένων, όπως έντονες βροχοπτώσεις, ισχυρές καταιγίδες κτλ, σύμφωνα με τα Έκτακτα Δελτία Επιδείνωσης Καιρού (ΕΔΕΚ) και τα Έκτακτα

Δελτία Πρόγνωσης Επικίνδυνων Καιρικών Φαινομένων (ΕΔΠΕΚΦ), βάσει του ισχύοντος θεσμικού πλαισίου (ΠΔ 13/2018, ΦΕΚ 26/Α/2018) είναι κυρίως αρμόδιο για την κατά την κρίση του έκδοση σχετικών διαταγών προς τις υφιστάμενες μονάδες του για την εξασφάλιση μέγιστης ετοιμότητας με στόχο την άμεση κινητοποίηση για την αντιμετώπιση τυχόν συνεπειών από την εκδήλωση πλημμυρικών φαινομένων στις ανωτέρω περιοχές, σύμφωνα με τον επιχειρησιακό του σχεδιασμό.

Νοείται ότι τα επίπεδα ετοιμότητας βάσει των Έκτακτων Δελτίων Επιδείνωσης Καιρού (ΕΔΕΚ) ή των Έκτακτων Δελτίων Πρόγνωσης Επικίνδυνων Καιρικών Φαινομένων (ΕΔΠΕΚΦ), οι συγκεκριμένες ενέργειες του κάθε επιχειρησιακά εμπλεκόμενου Φορέα και η λήψη μέτρων καθορίζεται από τον επιχειρησιακό του σχεδιασμό.

Μετά την εκδήλωση πλημμυρικών φαινομένων, το Λιμενικό Σώμα – Ελληνική Ακτοφυλακή (ΛΣ–ΕΛΑΚΤ), βάσει του ισχύοντος θεσμικού πλαισίου (ΠΔ 13/2018, ΦΕΚ 26/Α/2018) είναι κυρίως αρμόδιο για:

- Τη λήψη μέτρων για διασφάλιση τάξης, τροχαίας κίνησης, οδικής ασφάλειας στους χώρους αρμοδιότητας ΛΣ – ΕΛΑΚΤ
- Τη διευκόλυνση της από θαλάσσης μεταφοράς με πλωτά μέσα του ΛΣ-ΕΛΑΚΤ προσωπικού και μέσω επιχειρησιακά εμπλεκόμενων φορέων στην αντιμετώπιση εκτάκτων αναγκών και διαχείρισης των συνεπειών (ΕΛ.ΑΣ., ΠΣ, Ε.Κ.Α.Β., στελεχών πολιτικής προστασίας, κλπ) από την εκδήλωση πλημμυρικών φαινομένων, καθώς και υλικών και μέσων για την περίθαλψη πληγέντων, όταν αυτό κρίνεται απαραίτητο
- Την δρομολόγηση δράσεων αντιμετώπισης περιστατικών θαλάσσιας ρύπανσης λόγω πλημμυρικών φαινομένων
Οι ανωτέρω δράσεις δρομολογούνται από τις κατά τόπους αρμόδιες Λιμενικές Αρχές σύμφωνα με τον επιχειρησιακό τους σχεδιασμό και τα σχέδια επέμβασής τους.

Β] Φορείς διοίκησης και εκμετάλλευσης λιμένων (Οργανισμοί Λιμένων, Λιμενικά Ταμεία, Δημοτικά Λιμενικά Ταμεία, κλπ)

Οι φορείς διοίκησης και εκμετάλλευσης λιμένων (Οργανισμοί Λιμένων, Λιμενικά Ταμεία, Δημοτικά Λιμενικά Ταμεία, Δήμοι, Ιδιώτες, Εταιρείες Αξιοποίησης Δημόσιας Περιουσίας, κ.λ.π.) μετά την εκδήλωση πλημμυρικών φαινομένων και βάσει της αποστολής και του ισχύοντος θεσμικού πλαισίου (Ν. 2932/2001, ΠΔ 103/2014, τους εγκεκριμένους Κανονισμούς Εσωτερικής Οργάνωσης και Λειτουργίας των Οργανισμών Λιμένων) είναι κυρίως αρμόδιοι για την εξασφάλιση του ελέγχου των λιμενικών υποδομών αρμοδιότητάς τους και την συντήρηση και αποκατάσταση φθορών, ζημιών ή βλαβών που προκλήθηκαν από την εκδήλωση έντονων καιρικών φαινομένων και που θέτουν σε κίνδυνο την ασφάλεια των εργαζομένων και των χρηστών, σε συνεργασία με τις κατά τόπους αρμόδιες λιμενικές αρχές όταν τούτο απαιτείται.

2.5. Υπουργείο Εθνικής Άμυνας

Στο πλαίσιο προετοιμασίας / ετοιμότητας για την αντιμετώπιση κινδύνων από πλημμυρικά φαινόμενα και βάσει της αποστολής και του ισχύοντος θεσμικού πλαισίου (Σχέδιο «ΞΕΝΟΚΡΑΤΗΣ»/Απρ2016/ΓΕΕΘΑ/Α6, Ν.2292/1995 ΦΕΚ 35/Α/1995, Π.Δ. 73/2006 ΦΕΚ 76/Α/2006), το Υπουργείο Εθνικής Άμυνας δια του ΓΕΕΘΑ προβαίνει κατά κύριο λόγο στα ακόλουθα:

- Σύνταξη του σχεδίου του κατ' εφαρμογή της ΥΑ 1299/7-4-2003, καθορίζοντας τον τρόπο και το μέγεθος συμβολής (διάθεση προσωπικού, μέσων, υλικών εφοδίων και προώθησή τους στις πληγείσες περιοχές), των ΓΕ με τους υφιστάμενους Μείζονες Επιχειρησιακούς Σχηματισμούς και της 13^{ης} ΔΕΕ στην πρόληψη και αντιμετώπιση εκτάκτων αναγκών (Σχέδιο «Ξενοκράτης / ΓΕΕΘΑ, Προσθήκη «3», Παράρτημα «Α» Αντιμετώπιση Εκτάκτων Αναγκών Λόγω Πλημμυρών»).
- Εξασφάλιση της λειτουργίας του ΕΘΚΕΠΙΧ
- Επαρκής υποστήριξη διοικητικής μέριμνας του σχεδίου - Σχέδιο «Ξενοκράτης / ΓΕΕΘΑ, Προσθήκη «3», Παράρτημα «Α» Αντιμετώπιση Εκτάκτων Αναγκών Λόγω Πλημμυρών» (δημιουργία απαιτούμενων αποθεμάτων υλικών και εφοδίων, έξοδα μεταφοράς, τροφοδοσία πληγέντων κλπ).
- Εξασφάλιση εκπαίδευσης και εξοπλισμού των «τμημάτων ΔΕΥΚΑΛΙΩΝ» για την αποτελεσματική αντιμετώπιση καταστάσεων εκτάκτων αναγκών λόγω πλημμυρών

- Εξασφάλιση επικοινωνίας με τα αντίστοιχα Επιχειρησιακά Κέντρα των εθνικών φορέων που εμπλέκονται στην αντιμετώπιση εκτάκτων αναγκών που προκύπτουν από την εκδήλωση πλημμυρικών φαινομένων ή και επαγόμενων φαινομένων.
- Συγκρότηση και λειτουργία στο ΕΘΚΕΠΙΧ, στα ΚΕΠΙΧ των Μειζόνων Διοικήσεων, Σχηματισμών, Ι ΜΠ και της 13ης ΔΕΕ, Ομάδων Εκτάκτων Αναγκών (ΟΕΑ) για συντονισμό ενεργειών κι ενημέρωση Ιεραρχίας. («Ξενοκράτης / ΓΕΕΘΑ, Παρ. Αντιμετώπιση Εκτάκτων Αναγκών Λόγω Πλημμυρών»).

Το Γενικό Επιτελείο Εθνικής Άμυνας για τις περιοχές που προβλέπεται από την Εθνική Μετεωρολογική Υπηρεσία (Ε.Μ.Υ.) η εκδήλωση έντονων ή και επικίνδυνων καιρικών φαινομένων, όπως έντονες βροχοπτώσεις, ισχυρές καταιγίδες κτλ, σύμφωνα με τα Έκτακτα Δελτία Επιδείνωσης Καιρού (ΕΔΕΚ) και τα Έκτακτα Δελτία Πρόγνωσης Επικίνδυνων Καιρικών Φαινομένων (ΕΔΠΕΚΦ), βάσει του ισχύοντος θεσμικού πλαισίου είναι κυρίως αρμόδιο για την κατά την κρίση του έκδοση σχετικών διαταγών προς τις υφιστάμενες μονάδες του για την εξασφάλιση μέγιστης ετοιμότητας, προκειμένου να συνδράμουν στα πλαίσια των αρμοδιοτήτων τους, στην αντιμετώπιση τυχόν συνεπειών από την εκδήλωση πλημμυρικών φαινομένων στις ανωτέρω περιοχές, σύμφωνα με τον σχεδιασμό του.

Νοείται ότι τα επίπεδα ετοιμότητας βάσει των Έκτακτων Δελτίων Επιδείνωσης Καιρού (ΕΔΕΚ) ή των Έκτακτων Δελτίων Πρόγνωσης Επικίνδυνων Καιρικών Φαινομένων (ΕΔΠΕΚΦ), οι συγκεκριμένες ενέργειες του κάθε επιχειρησιακά εμπλεκόμενου Φορέα και η λήψη μέτρων καθορίζεται από τον επιχειρησιακό του σχεδιασμό.

Μετά την εκδήλωση πλημμυρικών φαινομένων, το Υπουργείο Εθνικής Άμυνας δια του ΓΕΕΘΑ, βάσει του ισχύοντος θεσμικού πλαισίου (Σχέδιο «ΞΕΝΟΚΡΑΤΗΣ»/ Απρ2016/ΓΕΕΘΑ/Α6, Σχέδιο «ΞΕΝΟΚΡΑΤΗΣ» /Απρ2016/ΓΕΕΘΑ/Α6, Ν.2292/1995 ΦΕΚ 35/Α'/1995, Π.Δ. 73/2006 ΦΕΚ 76/Α'/2006) είναι κυρίως αρμόδιο για:

- Την εφαρμογή του Σχεδίου «ΞΕΝΟΚΡΑΤΗΣ - ΠΛΗΜΜΥΡΕΣ» του ΓΕΕΘΑ στην περιοχή που τέθηκε σε κατάσταση εκτάκτου ανάγκης, λόγω της καταστροφής.
- Τον συντονισμό των ΓΕ, του Β'ΣΣ και της 13ης ΔΕΕ, σε ότι αφορά τη συμβολή τους στην αντιμετώπιση της καταστροφής.
- Τον καθορισμό του τρόπου και του μεγέθους συμβολής των ΕΔ στη διάθεση μέσων, υλικών και εφοδίων και στην προώθησή τους στις πληγείσες περιοχές, όπου αυτό απαιτείται. Ειδικότερα, ανάλογα με την ένταση της καταστροφής, το ΓΕΕΘΑ κινητοποιεί τις Νοσηλευτικές Μονάδες, τις Μονάδες Μηχανικού, τις Μονάδες Εφοδιασμού - Μεταφορών των ΓΕ και υφισταμένων Επιχειρησιακών Σχηματισμών τους, ώστε να συνδράμει αποτελεσματικά σε συνεργασία με άλλα Υπουργεία και Υπηρεσίες στην παροχή βοήθειας στους πληγέντες.
- Τη διάθεση Ε/Π ή Α/Φ ή πλοία του ΠΝ, όταν απαιτείται για τη μεταφορά σωστικών συνεργειών ή άλλων επιχειρησιακά εμπλεκόμενων φορέων στον τόπο της καταστροφής, ανάλογα με τις επιχειρησιακές ανάγκες και όπως θα αποφασίζεται κάθε φορά από το ΓΕΕΘΑ.
- Να συμβάλει με τη διάθεση προσωπικού, μέσων, υλικών και εφοδίων και προώθησή τους στις πληγείσες περιοχές για την αντιμετώπιση εκτάκτων αναγκών, καθώς και των τμημάτων «ΔΕΥΚΑΛΙΩΝ» (Παράρτημα «Ζ» στο σχέδιο ΓΕΕΘΑ / «Ξενοκράτης») όπου αυτό απαιτείται
- Τη διάθεση μέσω του ΓΕΣ (ΓΥΣ) των απαιτούμενων χαρτών, αεροφωτογραφιών κλπ στους επιχειρησιακά εμπλεκόμενους φορείς.

2.6. Υπουργείο Υγείας

Το Υπουργείο Υγείας στο πλαίσιο της αποστολής του αναπτύσσει δράσεις για την διασφάλιση της Δημόσιας Υγείας σε περιπτώσεις φυσικών καταστροφών, καθώς και την περίθαλψη των πληγέντων.

Ακολούθως αναφέρονται οι κύριες αρμοδιότητες και οι προπαρασκευαστικές δράσεις των υπηρεσιών και των εποπτευόμενων φορέων του Υπουργείου Υγείας για την αντιμετώπιση εκτάκτων αναγκών και τη διαχείριση συνεπειών από την εκδήλωση πλημμυρικών φαινομένων.

Α] Εθνικό Κέντρο Επιχειρήσεων Υγείας (Ε.Κ.ΕΠ.Υ.)

Στο πλαίσιο προετοιμασίας / ετοιμότητας για την αντιμετώπιση κινδύνων από πλημμυρικά φαινόμενα και βάσει της αποστολής και του ισχύοντος θεσμικού πλαισίου (ΠΔ 121/2017 - ΦΕΚ 148/Α'/2017, Ν.3370/2005), το Εθνικό Κέντρο Επιχειρήσεων Υγείας (Ε.Κ.ΕΠ.Υ.) προβαίνει κατά κύριο λόγο στα ακόλουθα:

- Εκπόνηση, σε συνεργασία με το Εθνικό Συμβούλιο Δημόσιας Υγείας (Ε.ΣΥ.Δ.Υ.), τις Γενικές Διευθύνσεις και τους εποπτευόμενους φορείς του Υπουργείου Υγείας, των επιχειρησιακών σχεδίων αντιμετώπισης εκτάκτων αναγκών. (Σχέδιο Εκτάκτων Αναγκών «ΠΕΡΣΕΑΣ»)
- Οργάνωση των Νοσοκομείων, καθώς και των επικοινωνιών και της διαχείρισης πληροφοριών μεταξύ των υπηρεσιών υγείας και των υπόλοιπων Κέντρων Επιχειρήσεων.

Το Εθνικό Κέντρο Επιχειρήσεων Υγείας (Ε.Κ.ΕΠ.Υ.) για τις περιοχές που προβλέπεται από την Εθνική Μετεωρολογική Υπηρεσία (Ε.Μ.Υ.) η εκδήλωση έντονων ή και επικίνδυνων καιρικών φαινομένων, όπως έντονες βροχοπτώσεις, ισχυρές καταιγίδες κτλ, σύμφωνα με τα Έκτακτα Δελτία Επιδείνωσης Καιρού (ΕΔΕΚ) και τα Έκτακτα Δελτία Πρόγνωσης Επικίνδυνων Καιρικών Φαινομένων (ΕΔΠΕΚΦ), βάσει του ισχύοντος θεσμικού πλαισίου είναι κυρίως αρμόδιο για την κατά την κρίση του ενημέρωση των μονάδων υγείας (νοσοκομεία, κέντρα υγείας, κλπ) στις ανωτέρω περιοχές, προκειμένου να βρίσκονται σε ετοιμότητα ενεργοποίησης των επιχειρησιακών σχεδίων αντιμετώπισης εκτάκτων αναγκών.

Μετά την εκδήλωση πλημμυρικών φαινομένων το Εθνικό Κέντρο Επιχειρήσεων Υγείας (Ε.Κ.ΕΠ.Υ.), βάσει του ισχύοντος θεσμικού πλαισίου (ΠΔ 121/2017 - ΦΕΚ 148/Α'/2017, Ν.3370/2005) είναι κυρίως αρμόδιο για:

- Το συντονισμό δημοσίων και ιδιωτικών φορέων υγείας για την αντιμετώπιση εκτάκτων αναγκών και κρίσεων στην δημόσια υγεία
- Την παρακολούθηση της εφαρμογής δράσεων του Τομέα Υγείας βάσει του αντίστοιχου σχεδιασμού, όπως ετοιμότητα και λειτουργία των νοσηλευτικών μονάδων για την υποδοχή τραυματιών/ασθενών, κάλυψη αυξημένων αναγκών σε φαρμακευτικό υλικό, επιδημιολογική επιτήρηση από κλιμάκια του ΚΕΕΛΠΝΟ, έλεγχοι Δημόσιας Υγείας, κλπ
- Την ενημέρωση των πολιτών για λήψη μέτρων προστασίας της υγείας τους λόγω πλημμυρικών φαινομένων
- Την ενημέρωση για τις επιπτώσεις των πλημμυρικών φαινομένων στον πληθυσμό (αριθμός τραυματιών, θανάτων, κλπ)

Β] Εθνικό Κέντρο Άμεσης Βοήθειας (Ε.Κ.Α.Β.)

Στο πλαίσιο προετοιμασίας / ετοιμότητας για την αντιμετώπιση κινδύνων από πλημμυρικά φαινόμενα και βάσει της αποστολής και του ισχύοντος θεσμικού πλαισίου (Ν.1579/1985, ΠΔ376/1988 & ΠΔ 348/1996), το Εθνικό Κέντρο Άμεσης Βοήθειας (Ε.Κ.Α.Β.) προβαίνει κατά κύριο λόγο στα ακόλουθα:

- Εξασφάλιση λειτουργίας των υπηρεσιών του ΕΚΑΒ
- Εξασφάλιση των επικοινωνιών του συντονιστικού κέντρου ΕΚΑΒ με τα άλλα κέντρα επιχειρήσεων.
- Συντήρηση μηχανολογικού εξοπλισμού του ΕΚΑΒ (ασθενοφόρα, κινητές ιατρικές μονάδες, κλπ)
- Λειτουργία του Ειδικού Τμήματος Ιατρικής Καταστροφών (Ε.Τ.Ι.Κ.)
- Εκπαίδευση προσωπικού

Μετά την εκδήλωση πλημμυρικών φαινομένων, το Εθνικό Κέντρο Άμεσης Βοήθειας (Ε.Κ.Α.Β.), βάσει του ισχύοντος θεσμικού πλαισίου (Ν.1579/1985, ΠΔ376/1988 & ΠΔ 348/1996) είναι κυρίως αρμόδιο για:

- Την αποστολή ασθενοφόρων και κινητών μονάδων στον τόπο της καταστροφής
- Την παροχή πρώτων βοηθειών τυχόν τραυματιών και διακομιδή τους στα νοσοκομεία.
- Την ενεργοποίηση της Ομάδας Διαχείρισης Κρίσεων (ΟΔΙΚ) με εντολή του προέδρου ΕΚΑΒ και κατά την κρίση του, η οποία συντονίζει επιτελικά και επιχειρησιακά τις δραστηριότητες των κατά τόπους δυνάμεων του ΕΚΑΒ (παραρτήματα του ΕΚΑΒ, Ειδικό Τμήμα Ιατρικής Καταστροφών (ΕΤΙΚ) του ΕΚΑΒ, κλπ).

Γ] Γενική Δ/ση Δημόσιας Υγείας & Ποιότητας Ζωής

Η Γενική Δ/ση Δημόσιας Υγείας & Υπηρεσιών Υγείας βάσει της αποστολής και του ισχύοντος θεσμικού πλαισίου (ΠΔ 121/2017 - ΦΕΚ 148/Α'/2017, Δ1δ/ΓΠοικ.85651/16-11-2017 έγγραφο του Υπουργείου Υγείας με ΑΔΑ: Ψ3ΝΥ465ΦΥΟ-ΥΜ4), είναι κυρίως αρμόδια για τη διαμόρφωση και την παρακολούθηση εφαρμογής πολιτικών για την προαγωγή και την προστασία της δημόσιας υγείας και του περιβάλλοντος

Για την αντιμετώπιση κινδύνων από πλημμυρικά φαινόμενα, βάσει της αποστολής και του ισχύοντος θεσμικού πλαισίου, εκδίδει κατευθυντήριες οδηγίες προς τις αρμόδιες υπηρεσίες των Περιφερειών και των Δήμων για τη λήψη μέτρων διασφάλισης της Δημόσιας Υγείας σε περιπτώσεις φυσικών καταστροφών («Λήψη μέτρων διασφάλισης της

Δημόσιας Υγείας μετά από έντονα καιρικά και πλημμυρικά φαινόμενα». (Δ1δ/ΓΠοικ.85651/16-11-2017 - ΑΔΑ: Ψ3ΝΥ465ΦΥΟ-ΥΜ4).

2.7 Υπουργείο Περιβάλλοντος & Ενέργειας

Σε περίπτωση που εξαιτίας του πλημμυρικού φαινομένου προκληθεί δευτερογενές ατύχημα (διαφυγή τοξικών ουσιών, κλπ) σε εγκατάσταση με επικίνδυνες ουσίες που υπάγεται στις διατάξεις της ΚΥΑ 172058/2016 (ΦΕΚ 354Β'/17-2-2016) (εγκατάσταση SEVESO), τότε, για την περίπτωση εγκαταστάσεων ανώτερης βαθμίδας, ενεργοποιείται το Γενικό ΣΑΤΑΜΕ, το οποίο εκδίδεται με ευθύνη της ΓΓΠΠ. Σύμφωνα με τα προβλεπόμενα σε αυτό, σε περίπτωση συμβάντος στις ανωτέρω εγκαταστάσεις, το ΚΕΠΠ/ΕΣΚΕ ενημερώνει, μεταξύ άλλων, το Υπουργείο Περιβάλλοντος & Ενέργειας και ειδικότερα τις εξής οργανικές του μονάδες:

- Το τοπικό αρμόδιο Τμήμα του Σώματος Επιθεώρησης Περιβάλλοντος, Δόμησης, Ενέργειας και Μεταλλείων (Σ.ΕΠ.Δ.Ε.Μ.) και το Συντονιστικό Γραφείο Αποκατάστασης Περιβαλλοντικής Ζημίας (ΣΥ.Γ.Α.ΠΕ.Ζ.) (σε περίπτωση περιστατικού με ενδεχόμενες περιβαλλοντικές επιπτώσεις),
- Την αδειοδοτούσα αρχή της εγκατάστασης, εφόσον αυτή αποτελεί οργανική μονάδα του ΥΠΕΝ (Δ/ση Υδρογονανθράκων, Δ/ση Ανανεώσιμων Πηγών Ενέργειας & Ηλεκτρικής Ενέργειας, παρ. 21 του άρθρου 3 της ΚΥΑ 172058/2016) και
- Τη Γενική Δ/ση Περιβαλλοντικής Πολιτικής, προκειμένου, εφόσον απαιτείται, να ενημερώσει τις αρμόδιες υπαγόμενες σε αυτήν οργανικές μονάδες και συγκεκριμένα, τη Δ/ση Κλιματικής Αλλαγής και Ποιότητας της Ατμόσφαιρας (Κ.Α.Π.Α.), τη Δ/ση Περιβαλλοντικής Αδειοδότησης και τη Δ/ση Διαχείρισης Αποβλήτων και Περιβαλλοντικών Πιστοποιήσεων.

Α) Εποπτευόμενοι φορείς του Υπουργείου Περιβάλλοντος και Ενέργειας

Στο πλαίσιο προετοιμασίας / ετοιμότητας για την αντιμετώπιση κινδύνων από την εκδήλωση πλημμυρικών φαινομένων και βάσει της αποστολής και του ισχύοντος θεσμικού πλαισίου, οι εποπτευόμενοι φορείς του Υπουργείου Περιβάλλοντος και Ενέργειας (ΔΕΔΔΗΕ, ΑΔΜΗΕ, κλπ) προβαίνουν κατά κύριο λόγο στα ακόλουθα:

- Έκδοση κατά την κρίση τους κατευθυντήριων οδηγιών προς τις εμπλεκόμενες υπηρεσίες τους για δράσεις: α) προληπτικής διακοπής δικτύων για την ασφάλεια του προσωπικού που επιχειρεί στις επιχειρήσεις έρευνας και διάσωσης και β) αποκατάστασης της διακοπής δικτύων λόγω βλαβών από την εκδήλωση πλημμυρικών φαινομένων ή και επαγόμενων φαινομένων (κατολισθήσεις κ.τ.λ.).
- Εξασφάλιση όλων των αναγκαίων πόρων για την υλοποίηση των μέτρων που αφορούν στην αντιμετώπιση εκτάκτων αναγκών λειτουργίας των δικτύων, που ενδέχεται να προκύψουν από την εκδήλωση πλημμυρικών φαινομένων ή και επαγόμενων φαινομένων (εξασφάλιση όλων των απαιτούμενων αποθεμάτων υλικών και εφοδίων, όπως υλικών, εργαλείων & εξοπλισμού άρσης βλαβών, μέσω ατομικής προστασίας κ.λπ.).

Σημειώνεται ότι η άσκηση Ενεργειακών Δραστηριοτήτων τελεί υπό την εποπτεία του Κράτους και ασκείται από τον Υπουργό Περιβάλλοντος & Ενέργειας και τη Ρυθμιστική Αρχή Ενέργειας (ΡΑΕ), στο πλαίσιο των αρμοδιοτήτων τους και του μακροχρόνιου ενεργειακού σχεδιασμού της χώρας (Ν.4001/2011 - ΦΕΚ 179/Α'/2011).

Ειδικότερα, για τις περιοχές που προβλέπεται από την Εθνική Μετεωρολογική Υπηρεσία (Ε.Μ.Υ.) η εκδήλωση έντονων ή και επικίνδυνων καιρικών φαινομένων, όπως έντονες βροχοπτώσεις, ισχυρές καταιγίδες κτλ, σύμφωνα με τα Έκτακτα Δελτία Επιδείνωσης Καιρού (ΕΔΕΚ) και τα Έκτακτα Δελτία Πρόγνωσης Επικίνδυνων Καιρικών Φαινομένων (ΕΔΠΕΚΦ), ο ΔΕΔΔΗΕ Α.Ε και ο ΑΔΜΗΕ Α.Ε. είναι κυρίως αρμόδιοι για να θέσουν κατά την κρίση τους σε ετοιμότητα το προσωπικό τους για την αντιμετώπιση προβλημάτων στο δίκτυο ηλεκτροδότησης από την εκδήλωση των έντονων καιρικών και πλημμυρικών φαινομένων στις ανωτέρω περιοχές.

Μετά την εκδήλωση έντονων καιρικών και πλημμυρικών φαινομένων, οι εποπτευόμενοι φορείς του Υπουργείου Περιβάλλοντος και Ενέργειας (ΔΕΔΔΗΕ, ΑΔΜΗΕ, κλπ), βάσει του ισχύοντος θεσμικού πλαισίου που διέπει τις λειτουργία τους είναι κυρίως αρμόδιοι για:

- Τον έλεγχο και την αποκατάσταση βλαβών στο δίκτυο αρμοδιότητάς τους
- Τη συνδρομή στο έργο του Πυροσβεστικού Σώματος στην έρευνα και διάσωση σε αστικό χώρο (προληπτική διακοπή δικτύων για την ασφάλεια του προσωπικού που επιχειρεί στις επιχειρήσεις έρευνας και διάσωσης, κλπ)

- Την ενημέρωση του κοινού κατά την κρίση τους (δελτία τύπου, ανακοινώσεις στα τοπικά ΜΜΕ κ.λπ.), σε περιπτώσεις βλαβών του δικτύου τους που ενέχουν κίνδυνο για τους πολίτες (ειδικές οδηγίες αυτοπροστασίας, όπως τη μη προσέγγιση αγωγών του δικτύου αρμοδιότητάς τους που έχουν υποστεί βλάβες εξαιτίας φυσικών καταστροφών, κλπ).

Β] Ινστιτούτο Γεωλογικών & Μεταλλευτικών Ερευνών (Ι.Γ.Μ.Ε.),

Το Ινστιτούτο Γεωλογικών & Μεταλλευτικών Ερευνών (Ι.Γ.Μ.Ε.), είναι ο αρμόδιος φορέας για τη μελέτη της γεωλογικής δομής της χώρας και την έρευνα και την μελέτη των γεωλογικών φαινομένων και τεχνικών θεμάτων που προκύπτουν από τη γεωλογική δομή (άρθρο 3 του Ν. 272/1976-ΦΕΚ 50Α/1976 όπως έχει τροποποιηθεί από το άρθρο 3 του Ν. 2702/99-ΦΕΚ 70Α/1999).

Σε περιπτώσεις που λόγω πλημμυρών εκδηλωθούν επαγόμενα καταστροφικά φαινόμενα γεωλογικής αιτιολογίας (κατολισθήσεις, εδαφικές υποχωρήσεις, καθιζήσεις), η ΓΓΠΠ δύναται, κατόπιν σχετικού αιτήματος του αρμόδιου Δημάρχου ή του Περιφερειάρχη, να ενεργοποιήσει το Μνημόνιο Συνεργασίας μεταξύ ΓΓΠΠ και ΙΓΜΕ με την αποστολή της Ομάδας Άμεσης Παρέμβασης του ΙΓΜΕ, η οποία προβαίνει σε τεχνικογεωλογική αναγνώριση με σκοπό την καταγραφή των φαινομένων και των επιπτώσεων τους, καθώς και την εκτίμηση της επικινδυνότητας για τις επηρεαζόμενες κατασκευές (κατοικίες, οδικό δίκτυο και συνωδά έργα).

Η δυνατότητα ενεργοποίησης του Μνημονίου Συνεργασίας και η πραγματοποίηση των τεχνικογεωλογικών αναγνωρίσεων από την Ομάδα Άμεσης Παρέμβασης του ΙΓΜΕ, παρέχεται χωρίς οικονομική επιβάρυνση για τους ΟΤΑ.

Κατευθυντήριες οδηγίες για την ενεργοποίηση του ανωτέρω Μνημονίου Συνεργασίας μεταξύ του Ι.Γ.Μ.Ε. και της ΓΓΠΠ, σε περιπτώσεις συντελεσθέντος ή εν εξελίξει καταστροφικού φαινομένου γεωλογικής αιτιολογίας έχουν δοθεί με τα 4927/5-07-2016 και 6044/25-08-2016 έγγραφα της Δ/σης Σχεδιασμού & Αντιμετώπισης Εκτάκτων Αναγκών της ΓΓΠΠ.

2.8 Υπουργείο Παιδείας, Έρευνας & Θρησκευμάτων

Αυτοτελές Τμήμα Σχεδίασης Εκτάκτου Ανάγκης

Το Υπουργείο Παιδείας, Έρευνας και Θρησκευμάτων, δια του Τμήματος Ε' Πολιτικής Σχεδίασης Έκτακτης Ανάγκης της Διεύθυνσης Στρατηγικού Σχεδιασμού και Συντονισμού, βάσει της αποστολής και του ισχύοντος θεσμικού πλαισίου (ΠΔ 18/2018 – ΦΕΚ 31Α'/2018), είναι κυρίως αρμόδιο για την ενημέρωση και την εκπαίδευση των μαθητών πρωτοβάθμιας και δευτεροβάθμιας εκπαίδευσης σε θέματα αυτοπροστασίας από κινδύνους καταστροφικών φαινομένων, καθώς και τη λειτουργία των σχολείων και των ΑΕΙ, σε περίπτωση βλάβης των οικείων κτιρίων από καταστροφικά φαινόμενα.

Για την αντιμετώπιση κινδύνων από την εκδήλωση πλημμυρικών φαινομένων, βάσει της αποστολής και του ισχύοντος θεσμικού πλαισίου, το Υπουργείο Παιδείας, Έρευνας και Θρησκευμάτων δια του Τμήματος Ε' Πολιτικής Σχεδίασης Έκτακτης Ανάγκης της Διεύθυνσης Στρατηγικού Σχεδιασμού και Συντονισμού, προβαίνει κατά κύριο στην έκδοση κατευθυντήριων οδηγιών για τη διαχείριση του κινδύνου στις σχολικές μονάδες από την εκδήλωση πλημμυρικών φαινομένων (Φ.201.011.422.Α1/06-09-2018 έγγραφο Υπουργείου Παιδείας, Έρευνας & Θρησκευμάτων)

Διευκρινίζεται ότι, όσον αφορά την διακοπή των μαθημάτων στα ιδιωτικά σχολεία λόγω εκτάκτων συνθηκών, σύμφωνα με το 176860/Ν1/22-10-2018 έγγραφο της Αυτοτελούς Δ/σης Ιδιωτικής Εκπαίδευσης του Υπουργείου Παιδείας, Έρευνας & Θρησκευμάτων, τα οριζόμενα στην παράγραφο 4.27 του άρθρου 94 και στην περίπτωση 5 της παραγράφου Η του άρθρου 186 του Ν. 3852/2010, λόγω της γενικής τους διατύπωσης, καταλαμβάνουν όλους τους φορείς που παρέχουν μαθήματα εντός των ορίων εκάστου Δήμου ή Περιφέρειας αντίστοιχα (σχετικό 8202/07-11-2018 έγγραφο ΓΓΠΠ).

2.9 Υπουργείο Πολιτισμού & Αθλητισμού

Στο πλαίσιο προετοιμασίας / ετοιμότητας για την αντιμετώπιση κινδύνων από την εκδήλωση πλημμυρικών φαινομένων, βάσει της αποστολής και του ισχύοντος θεσμικού πλαισίου (Ν. 3028/2002, ΠΔ 104/2014 – ΦΕΚ 171Α'/2014), το Υπουργείο Πολιτισμού & Αθλητισμού προβαίνει κατά κύριο λόγο στα ακόλουθα:

- Έκδοση κατευθυντήριων οδηγιών για την προστασία των μνημείων, αρχαιολογικών χώρων, μουσείων,

- Έκδοση κατευθυντήριων οδηγιών για την διακοπή λειτουργίας των υπαίθριων χώρων, καθώς και για την προληπτική απομάκρυνση επισκεπτών από αυτούς κατά την διάρκεια εκδήλωσης έντονων καιρικών φαινομένων (καταιγίδες, κλπ).
- Έκδοση κατευθυντήριων οδηγιών για τη λήψη όλων των αναγκαίων προληπτικών μέτρων από τους υπευθύνους λειτουργίας αρχαιολογικών χώρων όταν προβλέπεται από την ΕΜΥ η εκδήλωση έντονων καιρικών φαινομένων (έντονες βροχοπτώσεις και καταιγίδες)

Το Υπουργείο Πολιτισμού & Αθλητισμού για τις περιοχές που προβλέπεται από την Εθνική Μετεωρολογική Υπηρεσία (Ε.Μ.Υ.) η εκδήλωση έντονων ή και επικίνδυνων καιρικών φαινομένων, όπως έντονες βροχοπτώσεις, ισχυρές καταιγίδες κτλ, σύμφωνα με τα Έκτακτα Δελτία Επιδείνωσης Καιρού (ΕΔΕΚ) και τα Έκτακτα Δελτία Πρόγνωσης Επικίνδυνων Καιρικών Φαινομένων (ΕΔΠΕΚΦ), βάσει του ισχύοντος θεσμικού πλαισίου είναι κυρίως αρμόδιο για την κατά την κρίση του ενημέρωση των υπευθύνων λειτουργίας μνημείων, αρχαιολογικών χώρων, μουσείων, κλπ., προκειμένου να βρίσκονται σε ετοιμότητα λήψης των αναγκαίων προληπτικών μέτρων από την εκδήλωση πλημμυρικών φαινομένων ή και επαγόμενων φαινομένων (κατολισθήσεις κ.τ.λ.) στις ανωτέρω περιοχές.

Μετά την εκδήλωση πλημμυρικών φαινομένων, το Υπουργείο Πολιτισμού & Αθλητισμού και οι Περιφερειακές του Υπηρεσίες, και βάσει της αποστολής και του ισχύοντος θεσμικού πλαισίου (Ν. 3028/2002, ΠΔ 104/2014 – ΦΕΚ 171/Α΄/2014), είναι κυρίως αρμόδιο για:

- Την άμεση απομάκρυνση επισκεπτών από τους ανωτέρω χώρους σε περίπτωση εκδήλωσης πλημμυρικών φαινομένων και διακοπή λειτουργίας τους
- Την αποστολή κλιμακίων μηχανικών για έλεγχο κτιρίων αρμοδιότητας του Υπουργείου Πολιτισμού & Αθλητισμού (μνημεία, μουσεία, κλπ)
- Την αποστολή κλιμακίων συντηρητών όπου αυτό κρίνεται απαραίτητο
- Την ενίσχυση φύλαξης κτιρίων που έχουν πληγεί από πλημμυρικά φαινόμενα

2.10 Υπουργείο Ψηφιακής Πολιτικής, Τηλεπικοινωνιών και Ενημέρωσης

Το Υπουργείο Ψηφιακής Πολιτικής Τηλεπικοινωνιών και Ενημέρωσης, δια της Διεύθυνσης Επικοινωνιακού Σχεδιασμού Διαχείρισης Κρίσεων, βάσει της αποστολής και του ισχύοντος θεσμικού πλαισίου (άρθ. 33 του ΠΔ 82/2017 – ΦΕΚ 117/Α΄/2014), είναι κυρίως αρμόδιο για:

- Τον σχεδιασμό και την επικοινωνιακή διαχείριση κρίσεων που προκύπτουν από φυσικές καταστροφές, όπως η εκδήλωση πλημμυρικών φαινομένων, σε συνεργασία με τις λοιπές αρμόδιες υπηρεσίες και φορείς
- Την ενημέρωση των εκπροσώπων των ελληνικών και διεθνών μέσων μαζικής ενημέρωσης για την αντιμετώπιση των συνεπειών από φυσικές καταστροφές, όπως η εκδήλωση πλημμυρικών φαινομένων
- Την έκδοση σχετικών ανακοινώσεων, δελτίων τύπων, στοιχείων και ενημερώσεων
- Την συνεργασία με συναρμόδιες υπηρεσίες (Γενική Γραμματεία Πολιτικής Προστασία, Κ.Σ.Ο.Π.Π. κ.α.)
- Τη συμβολή στην επεξεργασία σχεδίων διαχείρισης επικοινωνιακών κρίσεων και στην αντιμετώπισή τους μέσω του συντονισμού των δράσεων του συστήματος διαχείρισης της εικόνας της χώρας στην Ελλάδα και στο εξωτερικό

ΜΕΡΟΣ ΤΡΙΤΟ
ΡΟΛΟΙ, ΑΡΜΟΔΙΟΤΗΤΕΣ ΚΑΙ ΚΥΡΙΕΣ ΔΡΑΣΕΙΣ ΔΗΜΩΝ, ΠΕΡΙΦΕΡΕΙΩΝ ΚΑΙ ΑΠΟΚΕΝΤΡΩΜΕΝΩΝ
ΔΙΟΙΚΗΣΕΩΝ ΓΙΑ ΤΗΝ ΑΝΤΙΜΕΤΩΠΙΣΗ ΚΙΝΔΥΝΩΝ ΑΠΟ ΤΗΝ ΕΚΔΗΛΩΣΗ ΠΛΗΜΜΥΡΙΚΩΝ
ΦΑΙΝΟΜΕΝΩΝ

Οι Δήμοι, οι Περιφέρειες και οι Αποκεντρωμένες Διοικήσεις, ως φορείς πολιτικής προστασίας (αρθ. 3 του Ν.3013/2002), μετά την εκδήλωση πλημμυρικών φαινομένων κινητοποιούνται και δρομολογούν δράσεις εντός της χωρικής αρμοδιότητάς τους που αποβλέπουν στην εκπλήρωση του σκοπού της πολιτικής προστασίας που συνδέεται κατά κύριο λόγο με την προστασία της ζωής και της περιουσίας των πολιτών από καταστροφές, καθώς και στη διαχείριση των συνεπειών του πλημμυρικού φαινομένου σε υποδομές αρμοδιότητάς τους.

Οι δράσεις πολιτικής προστασίας των ανωτέρω φορέων στην αντιμετώπιση εκτάκτων αναγκών και την άμεση/βραχεία διαχείριση των συνεπειών από την εκδήλωση πλημμυρικών φαινομένων, θεσμικά απορρέουν κατά κύριο λόγο από το Ν.3013/2002 (όπως αυτός έχει τροποποιηθεί και ισχύει), καθώς και το νέο πλαίσιο της Αυτοδιοίκησης – Πρόγραμμα Καλλικράτης (Ν.3852/2010, όπως έχει τροποποιηθεί και ισχύει), σύμφωνα με τα οποία τους έχουν αποδοθεί σημαντικές αρμοδιότητες για την πρόληψη, ετοιμότητα, αντιμετώπιση και αποκατάσταση των καταστροφών.

Είναι δεδομένο ότι το ανωτέρω θεσμικό πλαίσιο αποτελεί τη βάση για την υλοποίηση σειράς δράσεων που δρομολογούνται από τους φορείς Τοπικής Αυτοδιοίκησης για την αντιμετώπιση εκτάκτων αναγκών και την άμεση/βραχεία διαχείριση των συνεπειών από την εκδήλωση πλημμυρικών φαινομένων και δεν είναι περιοριστικό όσον αφορά το εύρος των δράσεων αυτών, οι οποίες δύναται να διαφοροποιούνται σε κάθε συμβάν, ανάλογα με την ένταση και την έκταση της καταστροφής, το προσωπικό και τα μέσα που είναι άμεσα διαθέσιμα, τις ιδιαιτερότητες της περιοχής εκδήλωσής του (νησιωτικός χώρος, κλπ), τον αριθμό των πληγέντων, κλπ.

Στο πλαίσιο αυτό κρίνεται σκόπιμο στο Τρίτο Μέρος του παρόντος να προσδιοριστούν οι κύριες δράσεις πολιτικής προστασίας για την αντιμετώπιση κινδύνων από την εκδήλωση πλημμυρικών φαινομένων που δρομολογούνται από τους Δήμους, τις Περιφέρειες και της Αποκεντρωμένες Διοικήσεις της χώρας, με βάση το θεσμικό ρόλο και την αποστολή τους.

3.1 Δράσεις των Δήμων για την αντιμετώπιση κινδύνων από την εκδήλωση πλημμυρικών φαινομένων

3.1.1 Προληπτικά έργα των Δήμων που συμβάλλουν στην μείωση του κινδύνου εκδήλωσης πλημμυρικών φαινομένων

Τα προληπτικά έργα των Δήμων που συμβάλλουν στην μείωση του κινδύνου εκδήλωσης πλημμυρικών φαινομένων καθώς και των συνεπειών τους, όπως έχει ήδη αναφερθεί στο Πρώτο Μέρος του παρόντος, δρομολογούνται με εντολή Δημάρχων και προσδιορίζονται θεματικά στις παρακάτω ενότητες:

- Τον έλεγχο και τη συντήρηση του δικτύου ομβρίων υδάτων των οδών αρμοδιότητας Δήμου
- Τον έλεγχο και τη συντήρηση του αντιπλημμυρικών έργων, αρμοδιότητας λειτουργίας και συντήρησης του Δήμου.
- Τον έλεγχο και τη συντήρηση εγγειοβελτιωτικών έργων αρμοδιότητας Δήμου
- Τον προγραμματισμό και εκτέλεση νέων έργων αντιπλημμυρικής προστασίας

3.1.2 Προπαρασκευαστικές δράσεις των Δήμων

Τα προπαρασκευαστικά μέτρα και δράσεις πολιτικής προστασίας που συμβάλλουν στην ετοιμότητα του ανθρώπινου δυναμικού και των μέσων που διαθέτουν οι Δήμοι για την αντιμετώπιση εκτάκτων αναγκών και την άμεση/βραχεία διαχείριση των συνεπειών από την εκδήλωση πλημμυρικών φαινομένων, δρομολογούνται με εντολή Δημάρχων και προσδιορίζονται θεματικά στις παρακάτω ενότητες:

- Ορισμός υπευθύνων του Γραφείου Πολιτικής Προστασίας του Δήμου.
- Συντήρηση εξοπλισμού και μέσων που θα χρησιμοποιηθούν για την αντιμετώπιση εκτάκτων αναγκών και την άμεση/βραχεία διαχείριση των συνεπειών από την εκδήλωση πλημμυρικών φαινομένων.
- Σύναξη ή επικαιροποίηση των μνημονίων ενεργειών για την αντιμετώπιση εκτάκτων αναγκών και την άμεση/βραχεία διαχείριση των συνεπειών από την εκδήλωση πλημμυρικών φαινομένων, από τα Γραφεία Πολιτικής Προστασίας των Δήμων, σύμφωνα με την παράγραφο 3.4 του παρόντος

- Κατάρτιση μνημονίων συνεργασίας με ιδιωτικούς φορείς για την εξασφάλιση επιπλέον πόρων προς ενίσχυση του έργου τους στην αντιμετώπιση εκτάκτων αναγκών και τη διαχείριση των συνεπειών από την εκδήλωση πλημμυρικών φαινομένων, σύμφωνα με την παράγραφο 3.5 του παρόντος
- Ενημέρωση του κοινού για τη λήψη μέτρων πρόληψης και αυτοπροστασίας από κινδύνους που προέρχονται από την εκδήλωση πλημμυρικών φαινομένων
- Σύσταση και συγκρότηση επιτροπών καταγραφής ζημιών για την χορήγηση οικονομικής ενίσχυσης σε όσους περιέρχονται σε κατάσταση ανάγκης συνεπεία πλημμυρικών φαινομένων (προνοιακό επίδομα)
- Προσδιορισμός χώρων προσωρινής εναπόθεσης φερτών υλικών και μπαζών από τους χώρους αρμοδιότητας των Δήμων μετά την εκδήλωση πλημμυρικών φαινομένων.
- Σύγκληση των Συντονιστικών Τοπικών Οργάνων (ΣΤΟ) με ευθύνη των Δημάρχων, σύμφωνα με τα προβλεπόμενα στην παράγραφο 3.1.3 του παρόντος.
- Συμμετοχή στα Συντονιστικά Όργανα Πολιτικής Προστασίας των Περιφερειακών Ενοτήτων (ΣΟΠΠ), εφόσον προσκληθεί, για την επίλυση ζητημάτων συνεργασίας μεταξύ των εμπλεκόμενων φορέων στην αντιμετώπιση εκτάκτων αναγκών από την εκδήλωση πλημμυρικών φαινομένων
- Διενέργεια ασκήσεων Πολιτικής Προστασίας για την εκπαίδευση του προσωπικού και την αξιολόγηση της επιχειρησιακής ετοιμότητας των υπηρεσιών του Δήμου για την αντιμετώπιση εκτάκτων αναγκών και την άμεση/βραχεία διαχείριση των συνεπειών από την εκδήλωση πλημμυρικών φαινομένων, σύμφωνα με τα οριζόμενα στο Εγχειρίδιο σχεδιασμού, διεξαγωγής και αποτίμησης ασκήσεων Πολιτικής Προστασίας (ΓΓΠΠ, Μάιος 2009) (παράγραφος 3.9 του παρόντος).

Οι ανωτέρω δράσεις πολιτικής προστασίας έχουν ως στόχο την προετοιμασία του μηχανισμού πολιτικής προστασίας για την αντιμετώπιση εκτάκτων αναγκών και την άμεση/βραχεία διαχείριση των συνεπειών από την εκδήλωση πλημμυρικών φαινομένων

3.1.3 Προπαρασκευαστική σύγκληση Συντονιστικών Τοπικών Οργάνων των Δήμων (Σ.Τ.Ο.) για την ετοιμότητα αντιμετώπισης κινδύνων από την εκδήλωση πλημμυρικών φαινομένων

Στο πλαίσιο του συντονισμού και της επίβλεψης του έργου της πολιτικής προστασίας για την ετοιμότητα αντιμετώπισης κινδύνων από την εκδήλωση πλημμυρικών φαινομένων εντός των διοικητικών ορίων των Δήμων, κρίνεται απαραίτητο με ευθύνη των Δημάρχων να συγκαλούνται ετησίως πριν την έναρξη της χειμερινής περιόδου, τα Συντονιστικά Τοπικά Όργανα Πολιτικής Προστασίας (ΣΤΟ) με σκοπό τον καλύτερο συντονισμό των φορέων που εμπλέκονται σε επίπεδο Δήμου σε δράσεις πολιτικής προστασίας για την αντιμετώπιση κινδύνων από την εκδήλωση πλημμυρικών φαινομένων.

Στις συνεδριάσεις αυτές θα εξετασθούν θέματα σχετικά με:

- την ετοιμότητα των υπηρεσιών των Δήμων που εμπλέκονται σε δράσεις πολιτικής προστασίας (συντήρηση εξοπλισμού και μηχανημάτων, ανάθεση και καταμερισμός αρμοδιοτήτων, εξουσιοδοτικές πράξεις, κλπ)
- τη διασφάλιση της επικοινωνίας μεταξύ όλων των εμπλεκόμενων υπηρεσιών και οργάνων σε επίπεδο Δήμου για την απρόσκοπτη ροή πληροφοριών
- την ενημέρωση της οργανικής μονάδας Πολιτικής Προστασίας του Δήμου για τις δράσεις που αναλαμβάνουν οι λοιποί επιχειρησιακά εμπλεκόμενοι φορείς και υπηρεσίες σε επίπεδο Δήμου (Π.Σ., ΕΛ.ΑΣ., κλπ) στο πλαίσιο αντιμετώπισης εκτάκτων αναγκών και διαχείρισης των συνεπειών από την εκδήλωση πλημμυρικών φαινομένων
- το συντονισμό δράσεων πολιτικής προστασίας των λοιπών φορέων (ΕΛ.ΑΣ., Π.Σ., ΕΚΑΒ, κλπ) σε επίπεδο Δήμου για την αντιμετώπιση κινδύνων από την εκδήλωση πλημμυρικών φαινομένων.
- την κατάσταση του δικτύου ομβρίων υδάτων των οδών καθώς και των αντιπλημμυρικών έργων αρμοδιότητας Δήμου,
- τον προσδιορισμό μέτρων πρόληψης και ετοιμότητας όταν προβλέπεται από την ΕΜΥ η εκδήλωση έντονων καιρικών φαινομένων (ισχυρές βροχές και καταιγίδες, κλπ.)
- προσδιορισμός δράσεων στο πλαίσιο υλοποίησης της δράσης της οργανωμένης απομάκρυνσης πολιτών, κατ' εφαρμογή του άρθρου 6, παρ. 5στ' του Ν.3013/2002 (όπως αυτό τροποποιήθηκε και ισχύει βάσει της παρ. 2 του άρθ. 18 του Ν 3613/2007 (ΦΕΚ 263/Α'/2007) και του άρθ. 108 του Ν.4249/2014), σύμφωνα με τα αναφερόμενα στην παράγραφο 4.11 του παρόντος.

- Την αξιοποίηση των Εθελοντικών Οργανώσεων Πολιτικής Προστασίας που δραστηριοποιούνται σε επίπεδο Δήμου σε δράσεις για την υποστήριξη του έργου του Δημάρχου στην αντιμετώπιση εκτάκτων αναγκών και την άμεση/βραχεία διαχείριση των συνεπειών από την εκδήλωση πλημμυρικών φαινομένων.
- καθώς και κάθε άλλο θέμα που κρίνεται απαραίτητο για την αντιμετώπιση κινδύνων που προέρχονται από την εκδήλωση πλημμυρικών φαινομένων.

Στα ΣΤΟ να κληθούν και εκπρόσωποι της οικείας ΔΕΥΑ (Δημοτική Επιχείρηση Ύδρευσης και Αποχέτευσης), προκειμένου να ενημερώσουν σχετικά με τις εργασίες καθαρισμού φρεατίων υδροσυλλογής και μέτρων προστασίας υποδομών ύδρευσης έναντι πλημμυρικού κινδύνου, κλπ.

Επίσης, στα ΣΤΟ είναι σκόπιμο να κληθούν να συμμετάσχουν και εκπρόσωποι των Οργανισμών Εγγείων Βελτιώσεων (ΟΕΒ) που δραστηριοποιούνται στα όρια ευθύνης των αντίστοιχων Δήμων, για να ενημερώσουν σχετικά με την καλή λειτουργία των εγγειοβελτιωτικών έργων αρμοδιότητάς τους (στραγγιστικά δίκτυα, στραγγιστικοί τάφροι, αρδευτικά και στραγγιστικά αντλιοστάσια, κλπ).

Στην συνέχεια, οι αποφάσεις και τα πρακτικά των ΣΤΟ να διαβιβαστούν, με ευθύνη των Γραφείων Πολιτικής Προστασίας των Δήμων, στη Δ/ση Πολιτικής Προστασίας της οικείας Περιφέρειας και στη Δ/ση Πολιτικής Προστασίας της οικείας Αποκεντρωμένης Διοίκησης, στο πλαίσιο ενημέρωσης του Περιφερειάρχη και του Συντονιστή Αποκεντρωμένης Διοίκησης, αντίστοιχα, ως Αποκεντρωμένα Όργανα Πολιτικής Προστασίας και για την εκπλήρωση των αρμοδιοτήτων τους που απορρέουν από την παρ. 1^α του άρθρου 13 και παρ 1^α του άρθρου 12 του Ν.3013/2002, αντίστοιχα .

Επισημαίνεται ότι μετά την έκδοση της Υπουργικής Απόφασης ρύθμισης λειτουργίας των Συντονιστικών Οργάνων Πολιτικής Προστασίας (Σ.Ο.Π.Π.) των Περιφερειακών Ενοτήτων των Περιφερειών της Χώρας, η Δ/ση Σχεδιασμού και Αντιμετώπισης Εκτάκτων Αναγκών της Γ.Γ.Π.Π., με στόχο τη δημιουργία ενός ολοκληρωμένου και διαλειτουργικού κανονιστικού πλαισίου δράσης όλων των συντονιστικών οργάνων πολιτικής προστασίας τόσο σε επίπεδο Περιφέρειας όσο και σε επίπεδο Δήμου, συνέταξε υπόδειγμα Κανονισμού Λειτουργίας των Συντονιστικών Τοπικών Οργάνων Πολιτικής Προστασίας των Δήμων της Χώρας (Σ.Τ.Ο), προκειμένου να χρησιμοποιηθεί ως πρότυπο για τη σύνταξη των Κανονισμών Λειτουργίας των Συντονιστικών Τοπικών Οργάνων των Δήμων¹⁵.

Στο πλαίσιο αυτό η ΓΓΠΠ εξέδωσε το 9032/14-12-2016 έγγραφό της με το οποίο καλούσε τους Δημάρχους όπως με σχετική εντολή τους προς τα οικεία Γραφεία Πολιτικής Προστασίας, να συντάξουν τους Κανονισμούς Λειτουργίας των οικείων Συντονιστικών Τοπικών Οργάνων, σύμφωνα με το ανωτέρω υπόδειγμα, λαμβάνοντας υπόψη τις αποφάσεις συγκρότησης των αντίστοιχων Σ.Τ.Ο., καθώς και τις τοπικές ιδιαιτερότητες (νησιωτικότητα, κλπ).

3.1.4 Δράσεις αυξημένης ετοιμότητας των Δήμων για τις περιοχές που προβλέπεται από την ΕΜΥ η εκδήλωση έντονων καιρικών φαινομένων (ισχυρές βροχοπτώσεις – καταιγίδες)

Η κατάσταση ετοιμότητας πολιτικής προστασίας λόγω τεκμηριωμένου κινδύνου ορίζεται με το άρθρο 2, παρ. 4α του Ν.3013/2002. Ειδικότερα, για τις περιοχές που προβλέπεται από την Εθνική Μετεωρολογική Υπηρεσία (Ε.Μ.Υ.) η εκδήλωση έντονων ή και επικίνδυνων καιρικών φαινομένων, όπως έντονες βροχοπτώσεις, ισχυρές καταιγίδες κτλ, σύμφωνα με τα Έκτακτα Δελτία Επίδεινωσης Καιρού (ΕΔΕΚ) και τα Έκτακτα Δελτία Πρόγνωσης Επικίνδυνων Καιρικών Φαινομένων (ΕΔΠΕΚΦ), η αυξημένη ετοιμότητα των Δήμων αφορά κατά κύριο λόγο τις παρακάτω δράσεις:

- Ετοιμότητα του προσωπικού και των μέσων των Δήμων για την άμεση αντιμετώπιση εκτάκτων αναγκών και την άμεση/βραχεία διαχείριση των συνεπειών από την εκδήλωση πλημμυρικών φαινομένων.
- Ενημέρωση του κοινού σε τοπικό επίπεδο, βάσει των οδηγιών αυτοπροστασίας και των δελτίων τύπου που εκδίδονται από τη Γενική Γραμματεία Πολιτικής Προστασίας, για την λήψη μέτρων αυτοπροστασίας από τους πολίτες για την εκδήλωση έντονων καιρικών φαινομένων και πλημμυρών..
- Συμβολή στην ενημέρωση σε τοπικό επίπεδο, των αγροτών, κτηνοτρόφων και μελισσοκόμων για την αναμενόμενη εκδήλωση έντονων καιρικών φαινομένων.

Στις περιπτώσεις που η ΕΜΥ εκδώσει Έκτακτα Δελτία Επίδεινωσης Καιρού (ΕΔΕΚ) και Έκτακτα Δελτία Πρόγνωσης Επικίνδυνων Καιρικών Φαινομένων (ΕΔΠΕΚΦ), αυτά διαβιβάζονται από το ΚΕΠΠ/ΕΣΚΕ με ιδιαίτερο προειδοποιητικό σήμα προς όλους τους εμπλεκόμενους φορείς, προκειμένου να τεθούν οι φορείς σε κατάσταση

¹⁵ Το υπόδειγμα Κανονισμού Λειτουργίας των Συντονιστικών Τοπικών Οργάνων Πολιτικής Προστασίας των Δήμων της Χώρας (Σ.Τ.Ο), έχει αποσταλεί με το 9032/14-12-2016 έγγραφό μας

ετοιμότητας πολιτικής προστασίας σε εφαρμογή του άρθρ. 2 παρ.4α του Ν. 3013/2002 για την αντιμετώπιση εκτάκτων αναγκών λόγω πρόβλεψης επικίνδυνων καιρικών φαινομένων, όπως οι έντονοι βροχοπτώσεις, καταιγίδες, κλπ.

Νοείται ότι τα επίπεδα ετοιμότητας των Δήμων βάσει των Έκτακτων Δελτίων Επιδείνωσης Καιρού (ΕΔΕΚ) ή των Έκτακτων Δελτίων Πρόγνωσης Επικίνδυνων Καιρικών Φαινομένων (ΕΔΠΕΚΦ), οι συγκεκριμένες ενέργειες και η λήψη μέτρων καθορίζεται από τον σχεδιασμό τους.

3.1.5 Δράσεις των Δήμων στην αντιμετώπιση κινδύνων μετά την εκδήλωση πλημμυρικών φαινομένων

Οι Δήμαρχοι, ως Αποκεντρωμένα Όργανα Πολιτικής Προστασίας, στα πλαίσια του θεσμικού τους ρόλου για την αντιμετώπιση εκτάκτων αναγκών που μπορεί να προκύψουν από πλημμύρες, αμέσως μετά την πρώτη ενημέρωσή τους για την εκδήλωση πλημμυρικών φαινομένων εντός των διοικητικών τους ορίων, επικοινωνούν με τις κατά τόπους αρμόδιες υπηρεσίες της ΕΛ.ΑΣ. και του ΠΣ, τους αρμόδιους Αντιδημάρχους, τους Προέδρους των Τοπικών Κοινοτήτων και τον πρόεδρο της οικείας Δ.Ε.Υ.Α., προκειμένου να εκτιμήσουν τις επιπτώσεις από την εκδήλωση φαινομένων.

Οι Δήμαρχοι εκτιμώντας τις επιπτώσεις, όπως αυτές διαμορφώνονται από τις πληροφορίες που έχουν συλλέξει ή από νεότερες πληροφορίες που ακολουθούν την εξέλιξη των πλημμυρικών φαινομένων, κινητοποιούν δια των Γραφείων Πολιτικής Προστασίας των Δήμων, το επιχειρησιακά εμπλεκόμενο δυναμικό και τα μέσα πολιτικής προστασίας του Δήμου, προκειμένου να δρομολογήσουν δράσεις που συνδέονται με

- την άμεση υποστήριξη του έργου των λοιπών επιχειρησιακά εμπλεκόμενων φορέων (Π.Σ., ΕΛ.ΑΣ., κλπ) στο έργο διάσωσης και απεγκλωβισμού, με μέσα που διαθέτει ο Δήμος,
- την άρση εμποδίων στο οδικό δίκτυο αρμοδιότητάς του, για τη διευκόλυνση της κίνησης των οχημάτων των σωστικών συνεργείων προς και από την πληγείσα περιοχή, τις νοσοκομειακές μονάδες, κλπ.,
- τον έλεγχο του δικτύου παροχής πόσιμου νερού (υδραγωγείο, δίκτυο διανομής, κλπ) από τους αρμόδιους φορείς ύδρευσης του Δήμου (Δ.Ε.Υ.Α.) και τη λήψη μέτρων για τη διασφάλιση της ποιότητας του πόσιμου νερού,
- τη λήψη απόφασης για την οργανωμένη απομάκρυνση πολιτών όταν η εξελισσόμενη ή επικείμενη καταστροφή περιορίζεται στα όρια του Δήμου, σύμφωνα με τα όσα αναφέρονται στην παρ. 4.11 του παρόντος,
- την άμεση συγκρότηση συνεργείων από υπαλλήλους του Δήμου (Τεχνικές Υπηρεσίες, κλπ.) προκειμένου να μεταβούν και να προβούν εντός της πληγείσας περιοχής σε άμεσο οπτικό έλεγχο υποδομών και τεχνικών έργων αρμοδιότητάς τους για τη διαπίστωση ζημιών που προκλήθηκαν από πλημμύρες ή άλλα επαγόμενα των πλημμυρών φαινόμενα (κατολισθήσεις, κλπ) και εκτίμηση του δυναμικού και των μέσων που απαιτούνται για την άμεση αποκατάσταση της λειτουργίας τους,
- τη διασφάλιση λειτουργίας των υπηρεσιών του Δήμου μετά την εκδήλωση των πλημμυρικών φαινομένων και την εξασφάλιση της επικοινωνίας με τους λοιπούς επιχειρησιακά εμπλεκόμενους φορείς,
- ενημέρωση του κοινού για δράσεις πολιτικής προστασίας που έχουν δρομολογηθεί σε επίπεδο Δήμου και τη λήψη μέτρων αυτοπροστασίας από κινδύνους που προέρχονται από έντονα καιρικά φαινόμενα (βροχοπτώσεις, καταιγίδες, κλπ.) και πλημμυρικά ή άλλα επαγόμενα φαινόμενα (κατολισθήσεις, κλπ)
- την γνωστοποίηση μέσω ανακοινώσεων ή δελτίων τύπου στα τοπικά μέσα ενημέρωσης και μέσα κοινωνικής δικτύωσης, για τη λειτουργία τηλεφωνικής γραμμής στην οποία μπορούν να απευθύνονται οι πολίτες
 - α) που οι ιδιοκτησίες τους έχουν πληγεί και χρειάζονται άμεση προσωρινή φιλοξενία ή
 - β) για άμεση συνδρομή συνεργείων του Δήμου για την άρση εμποδίων πρόσβασης στις ιδιοκτησίες τους, την απομάκρυνση φερτών υλικών για την διευκόλυνση απορροής πλημμυρικών υδάτων, κλπ.,
- την ενημέρωση του Γενικού Γραμματέα Πολιτικής Προστασίας για την εκδήλωση καταστροφικών φαινομένων, καθώς και για τις επιπτώσεις τους εντός των διοικητικών ορίων του Δήμου
- την ενημέρωση του Περιφερειάρχη και του αρμόδιου Αντιπεριφερειάρχη, στο πλαίσιο συντονισμού και ιεράρχησης δράσεων πολιτικής προστασίας σε τοπικό επίπεδο στην αντιμετώπιση εκτάκτων αναγκών και τη λήψη/βραχεία διαχείριση των συνεπειών.

Επίσης, ο Δήμαρχος σε συνεργασία με την οικεία Περιφερειακή Διεύθυνση Πρωτοβάθμιας και Δευτεροβάθμιας Εκπαίδευσης και τον οικείο Περιφερειάρχη, και αν τούτο κρίνεται απαραίτητο, εκδίδει απόφαση διακοπής μαθημάτων, λόγων έκτακτων συνθηκών εντός των διοικητικών ορίων του Δήμου (αρθ. 94 παρ. 4.27 του Ν.3852/2010).

Οι Διευθυντές σχολικών μονάδων Α/θμιας και Β/θμιας Εκπαίδευσης, μετά την εκδήλωση πλημμυρικών φαινομένων πλησίον ή εντός των σχολικών μονάδων και εφόσον οι σχολικές μονάδες βρίσκονται σε λειτουργία, φροντίζουν, κατά την κρίση τους και βάσει του σχεδιασμού τους, οι μαθητές και το προσωπικό να παραμείνουν συγκεντρωμένοι σε ασφαλή χώρο εντός των σχολικών συγκροτημάτων και ενημερώνουν τις τοπικές αρχές (Π.Υ., ΕΛ.ΑΣ, Γραφείο Πολιτικής Προστασίας οικείου Δήμου) για άμεση συνδρομή στο έργο της ασφαλούς αποχώρησης των μαθητών από το σχολικό συγκρότημα και την εν συνεχεία παραλαβή των μαθητών με ασφάλεια από τους γονείς ή τους κηδεμόνες τους.

Σε περιπτώσεις που το δυναμικό και τα μέσα του Δήμου δεν επαρκούν για την άμεση διαχείριση των συνεπειών λόγω πλημμυρών, για την εξασφάλιση επιπλέον πόρων προς ενίσχυση του έργου του δύναται να ενεργοποιήσει τα μνημόνια συνεργασίας με ιδιωτικούς φορείς ή να αιτηθεί μέσω του ΚΕΠΠ/ΕΣΚΕ συνδρομή από την οικεία Περιφέρεια ή από όμορους Δήμους ή άλλους φορείς (Ένοπλες Δυνάμεις, κλπ).

Η εν συνεχεία διαχείριση συνεπειών από τους Δήμους συνδέεται με δράσεις που αφορούν:

- την παροχή βοήθειας στους πληγέντες - προσωρινή φιλοξενία των πολιτών που λόγω καταστροφής η διαμονή στις κατοικίες τους έχει καταστεί αδύνατη,
- τη συγκρότηση επιτροπών για την καταγραφή και εκτίμηση ζημιών σε κατοικίες, προκειμένου να χορηγηθούν οι προβλεπόμενες οικονομικές ενισχύσεις για την κάλυψη των πρώτων αναγκών τους, για επισκευές κύριας οικίας ή αντικατάσταση οικοσκευής (ΚΥΑ 5808/2-03-2018 - ΦΕΚ 772/Β'/2018),
- τον καθαρισμό εντός των πλημμυρισμένων περιοχών των εσχαρών των φρεατίων υδροσυλλογής στις οδούς αρμοδιότητάς τους και καθαρισμός λοιπών αντιπλημμυρικών έργων αρμοδιότητάς τους από φερτά υλικά λόγω των πλημμυρικών υδάτων, προς αποκατάσταση της λειτουργικότητάς τους,
- την αποκατάσταση βατότητας των αποκλεισμένων οδών αρμοδιότητάς τους με την απομάκρυνση φερτών υλικών και πλημμυρικών υδάτων από το οδόστρωμα και αποκατάσταση της οδικής κυκλοφορίας,
- τη μεταφορά των ανωτέρω φερτών υλικών στους χώρους που έχουν ήδη προσδιοριστεί για την προσωρινή εναπόθεση φερτών υλικών μετά την εκδήλωση πλημμυρικών φαινομένων και τη δρομολόγηση δράσεων προσωρινής αποθήκευσης, μεταφόρτωσης, ανάκτησης και διάθεσής τους, σύμφωνα με την κείμενη νομοθεσία διαχείρισης μη επικίνδυνων στερεών αποβλήτων.
- τον έλεγχο καλής λειτουργίας των αντιπλημμυρικών έργων αρμοδιότητας συντήρησης του Δήμου,
- την αποκατάσταση βλαβών στο δίκτυο ύδρευσης και αποχέτευσης.
- την υποβολή αιτήματος για κήρυξη των πληγέντων περιοχών από πλημμυρικά φαινόμενα του Δήμου (Τοπικές Κοινότητας, Δημοτικά Διαμερίσματα) σε Κατάσταση Έκτακτης Ανάγκης Πολιτικής Προστασίας, σύμφωνα με τις κατευθυντήριες οδηγίες της ΓΓΠΠ (2300/29-03-2016 έγγραφο της Δ/σης Σχεδιασμού & Αντιμετώπισης Εκτάκτων Αναγκών της ΓΓΠΠ - ΑΔΑ: ΩΜΣΚ465ΦΘΕ-7ΒΞ).
- την υποβολή αιτήματος προς τον Γενικό Γραμματέα Πολιτικής Προστασίας για την ενεργοποίηση του Μνημονίου Συνεργασίας μεταξύ του Ινστιτούτου Γεωλογικών και Μεταλλευτικών Ερευνών (Ι.Γ.Μ.Ε.) και της ΓΓΠΠ, σε περιπτώσεις συντελεσθέντος ή εν εξελίξει καταστροφικού φαινομένου γεωλογικής αιτιολογίας (κατολισθήσεις, εδαφικές υποχωρήσεις, καθιζήσεις), σύμφωνα με τα 4927/5-07-2016 και 6044/25-08-2016 έγγραφα της Δ/σης Σχεδιασμού & Αντιμετώπισης Εκτάκτων Αναγκών της ΓΓΠΠ.

Οι Δήμοι για την αμεσότερη καταγραφή των ζημιών στους πολίτες δύναται να δημοσιοποιούν άμεσα μετά την καταστροφή έναν τηλεφωνικό αριθμό στον οποίο οι πολίτες θα μπορούν να απευθύνονται για να γνωστοποιήσουν στις αρμόδιες υπηρεσίες του Δήμου τις ζημιές που έχουν υποστεί, καθώς και να λάβουν πληροφορίες σχετικές με τις διαδικασίες, τα δικαιολογητικά κλπ. που χρειάζονται ώστε να λάβουν οικονομική ενίσχυση (προνοιακό επίδομα - παράγραφος 5.1 του παρόντος)

Το έργο του Δημάρχου στην αντιμετώπιση εκτάκτων αναγκών και την άμεση/βραχεία διαχείριση των συνεπειών υποστηρίζεται από το γραφείο Πολιτικής Προστασίας του Δήμου, το οποίο με εντολή Δημάρχου συντονίζει το έργο της διάθεσης του απαραίτητου δυναμικού και μέσων εντός των ορίων του οικείου Δήμου.

Επίσης, προς υποβοήθηση του έργου του Δημάρχου, ο Δήμαρχος δύναται να συγκαλέσει το Συντονιστικό Τοπικό Όργανο (Σ.Τ.Ο.)

Πέραν των ανωτέρω, οι αρμόδιες υπηρεσίες των Δήμων σε συνεργασία με την Δ/ση Δημόσιας Υγείας της οικείας Περιφερειακής Ενότητας (Δ.ΥΓ2/49487/5-8-2011 έγγραφο του ΥΥΚΑ, Δ1δ/ ΓΠ οικ.8565/16-11-2017 - ΑΔΑ:

Ψ3ΝΥ465ΦΥΟ-ΥΜ4 Εγκύκλιο του Υπουργείου Υγείας) προβαίνουν άμεσα σε υγειονομικό έλεγχο λειτουργίας των συστημάτων ύδρευσης στις πληγείσες περιοχές, για τη διασφάλιση της ποιότητας του πόσιμου ύδατος. Σε περίπτωση που διαπιστωθούν φθορές ή βλάβες στο δίκτυο ύδρευσης αρμοδιότητάς τους, αυτές αντιμετωπίζονται άμεσα σύμφωνα και με τα προβλεπόμενα στην Δ1δ/ ΓΠ οικ.8565/16-11-2017 - ΑΔΑ: Ψ3ΝΥ465ΦΥΟ-ΥΜ4 Εγκύκλιο του Υπουργείου Υγείας.

Νοείται ότι η περαιτέρω μεσοπρόθεσμη και μακροπρόθεσμη διαχείριση των συνεπειών, που έχει ως αντικείμενο τη λεπτομερή καταγραφή της έκτασης των ζημιών, τη χορήγηση δανείων και ενισχύσεων σε πληγέντες, κλπ., δρομολογείται από ειδικότερες νομοθεσίες, καθώς και κυβερνητικές αποφάσεις, όπου αυτό κρίνεται απαραίτητο.

3.2 Δράσεις των Περιφερειών για την αντιμετώπιση κινδύνων από την εκδήλωση πλημμυρικών φαινομένων

3.2.1 Προληπτικά έργα των Περιφερειών που συμβάλλουν στην μείωση του κινδύνου εκδήλωσης πλημμυρικών φαινομένων

Τα προληπτικά έργα των Περιφερειών που συμβάλλουν στην μείωση του κινδύνου εκδήλωσης πλημμυρικών φαινομένων καθώς και των συνεπειών τους, όπως έχει ήδη αναφερθεί στο Πρώτο Μέρος του παρόντος, δρομολογούνται με εντολή Περιφερειάρχη και προσδιορίζονται θεματικά στις παρακάτω ενότητες:

- Τον έλεγχο και τη συντήρηση του δικτύου ομβρίων υδάτων των οδών αρμοδιότητας Περιφέρειας
- Τον έλεγχο και τη συντήρηση του αντιπλημμυρικών έργων, αρμοδιότητας λειτουργίας και συντήρησης της Περιφέρειας
- Την εκτέλεση εργασιών καθαρισμού ρεμάτων και των απαλλοτριωμένων χώρων παρά τα ρέματα, εφόσον συντρέχουν λόγοι μετά από σχετικό έλεγχο
- Τον έλεγχο και τη συντήρηση εγγειοβελτιωτικών έργων αρμοδιότητας Περιφέρειας
- Την παροχή οδηγιών και η παρακολούθηση εφαρμογής σχεδίων και εργασιών συντήρησης εγγειοβελτιωτικών έργων από τους ΟΕΒ
- Τον προγραμματισμό και εκτέλεση νέων έργων αντιπλημμυρικής προστασίας

3.2.2 Προπαρασκευαστικές δράσεις των Περιφερειών

Τα προπαρασκευαστικά μέτρα και δράσεις πολιτικής προστασίας που συμβάλλουν στην ετοιμότητα του ανθρώπινου δυναμικού και των μέσων που διαθέτουν οι Περιφέρειες για την αντιμετώπιση εκτάκτων αναγκών και την άμεση/βραχεία διαχείριση των συνεπειών από την εκδήλωση πλημμυρικών φαινομένων, δρομολογούνται με εντολή Περιφερειάρχων ή των αρμόδιων Αντιπεριφερειάρχων που ενεργούν σύμφωνα με τις οδηγίες και τις κατευθύνσεις που τους παρέχουν οι Περιφερειάρχες, προσδιορίζονται θεματικά στις παρακάτω ενότητες:

- Συντήρηση εξοπλισμού και μέσων της Περιφέρειας (συμπεριλαμβανομένων και των οικείων Περιφερειακών Ενοτήτων) που θα χρησιμοποιηθούν για την αντιμετώπιση εκτάκτων αναγκών και την άμεση/βραχεία διαχείριση των συνεπειών από την εκδήλωση πλημμυρικών φαινομένων.
- Σύναξη ή επικαιροποίηση των μνημονίων ενεργειών για την αντιμετώπιση εκτάκτων αναγκών από την εκδήλωση πλημμυρικών φαινομένων, από τις Δ/σεις Πολιτικής Προστασίας των Περιφερειών, σύμφωνα με την παράγραφο 3.4 του παρόντος
- Κατάρτιση μνημονίων συνεργασίας με ιδιωτικούς φορείς για την εξασφάλιση επιπλέον πόρων προς ενίσχυση του έργου τους στην αντιμετώπιση εκτάκτων αναγκών και τη διαχείριση των συνεπειών από την εκδήλωση πλημμυρικών φαινομένων, σύμφωνα με την παράγραφο 3.5 του παρόντος
- Ενημέρωση του κοινού για τη λήψη μέτρων πρόληψης και αυτοπροστασίας από κινδύνους που προέρχονται από την εκδήλωση πλημμυρικών φαινομένων
- Προσδιορισμός χώρων προσωρινής εναπόθεσης φερτών υλικών και μπαζών από τους χώρους αρμοδιότητας των Περιφερειών μετά την εκδήλωση πλημμυρικών φαινομένων, σε συνεργασία με τους οικείους Δήμους
- Σύγκληση των Συντονιστικών Οργάνων Πολιτικής Προστασίας (ΣΟΠΠ) των Περιφερειακών Ενοτήτων, με εντολή των Περιφερειάρχων και ευθύνη των Αντιπεριφερειάρχων σύμφωνα με τα προβλεπόμενα στην παράγραφο 3.2.3 του παρόντος.
- Διενέργεια ασκήσεων Πολιτικής Προστασίας για την εκπαίδευση του προσωπικού και την αξιολόγηση της επιχειρησιακής ετοιμότητας των υπηρεσιών της Περιφέρειας για την αντιμετώπιση εκτάκτων αναγκών και την

άμεση/βραχεία διαχείριση των συνεπειών από την εκδήλωση πλημμυρικών φαινομένων, σύμφωνα με τα οριζόμενα στο Εγχειρίδιο σχεδιασμού, διεξαγωγής και αποτίμησης ασκήσεων Πολιτικής Προστασίας (ΓΓΠΠ, Μάιος 2009). Η Δ/ση Σχεδιασμού & Αντιμετώπισης Εκτάκτων Αναγκών της ΓΓΠΠ δύναται να συνδράμει στον σχεδιασμό, διεξαγωγή και αποτίμηση των ανωτέρω ασκήσεων Πολιτικής Προστασίας σε επίπεδο Περιφέρειας, κατόπιν σχετικού αιτήματος (παράγραφος 3.9 του παρόντος).

Οι ανωτέρω δράσεις πολιτικής προστασίας έχουν ως στόχο την ετοιμότητα του μηχανισμού πολιτικής προστασίας για την αντιμετώπιση εκτάκτων αναγκών και την άμεση/βραχεία διαχείριση των συνεπειών από την εκδήλωση πλημμυρικών φαινομένων

Τονίζεται ότι στο πλαίσιο της προετοιμασίας, στην αρχή κάθε έτους οι Περιφερειάρχες με απόφασή τους, η οποία εκδίδεται κατ' εξαίρεση όλων των υφισταμένων διατάξεων που αφορούν στην αντίστοιχη λειτουργία άλλων υπηρεσιών των Περιφερειών και συνοδεύεται από την πρόβλεψη για τη δέσμευση της σχετικής δαπάνης, σύμφωνα με τις κείμενες διατάξεις (άρθρο 29 του Ν. 4483/2017 – ΦΕΚ 107/Α'/2017), θα καθορίζουν το ωράριο λειτουργίας των Διευθύνσεων Πολιτικής Προστασίας των Περιφερειών, ως προς την αντιμετώπιση εκτάκτων αναγκών που προκύπτουν από φυσικά φαινόμενα ή τεχνολογικά συμβάντα, σε 24ωρη ή 12ωρη βάση κατά τις εργάσιμες ημέρες του έτους, τις Κυριακές και τις εξαιρέσιμες ημέρες του έτους (άρθρο 29 του Ν. 4483/2017 – ΦΕΚ 107/Α'/2017)

3.2.3 Προπαρασκευαστική σύγκληση Συντονιστικών Οργάνων Πολιτικής Προστασίας (Σ.Ο.Π.Π. των Περιφερειακών Ενοτήτων για την ετοιμότητα αντιμετώπισης κινδύνων από την εκδήλωση πλημμυρικών φαινομένων

Στο πλαίσιο του συντονισμού και της επίβλεψης του έργου της πολιτικής προστασίας για την ετοιμότητα αντιμετώπισης κινδύνων από την εκδήλωση πλημμυρικών φαινομένων εντός των διοικητικών τους ορίων, κρίνεται απαραίτητο με εντολή των Περιφερειάρχων και ευθύνη των κατά τόπους αρμοδίων χωρικών Αντιπεριφερειάρχων να συγκαλούνται ετησίως πριν την έναρξη της χειμερινής περιόδου, τα Συντονιστικά Όργανα Πολιτικής Προστασίας (Σ.Ο.Π.Π.) των Περιφερειακών Ενοτήτων με σκοπό τον καλύτερο συντονισμό των φορέων που εμπλέκονται σε επίπεδο Περιφερειακής Ενότητας σε δράσεις πολιτικής προστασίας για την αντιμετώπιση κινδύνων από την εκδήλωση πλημμυρικών φαινομένων¹⁶.

Στις συνεδριάσεις αυτές θα εξετασθούν θέματα σχετικά με:

- την ετοιμότητα των υπηρεσιών της Περιφέρειας και των Περιφερειακών ενοτήτων που εμπλέκονται σε δράσεις πολιτικής προστασίας (συντήρηση εξοπλισμού και μηχανημάτων, ανάθεση και καταμερισμός αρμοδιοτήτων, εξουσιοδοτικές πράξεις, κλπ)
- τη διασφάλιση της επικοινωνίας μεταξύ όλων των εμπλεκόμενων υπηρεσιών και οργάνων σε επίπεδο Περιφέρειας για την απρόσκοπτη ροή πληροφοριών
- την ενημέρωση της Δ/σης Πολιτικής Προστασίας της Περιφέρειας για τις δράσεις που αναλαμβάνουν οι λοιποί επιχειρησιακά εμπλεκόμενοι φορείς και υπηρεσίες σε επίπεδο Περιφέρειας (Π.Σ., ΕΛ.ΑΣ., κλπ) στο πλαίσιο αντιμετώπισης εκτάκτων αναγκών και διαχείρισης των συνεπειών από την εκδήλωση πλημμυρικών φαινομένων
- το συντονισμό δράσεων πολιτικής προστασίας των λοιπών φορέων (ΕΛ.ΑΣ., Π.Σ., ΕΚΑΒ, κλπ) για την αντιμετώπιση κινδύνων από την εκδήλωση πλημμυρικών φαινομένων.
- την κατάσταση του δικτύου ομβρίων υδάτων των οδών, ζητημάτων που αφορούν τις εργασίες καθαρισμού υδατορευμάτων, καθώς και των αντιπλημμυρικών έργων αρμοδιότητας Περιφέρειας,
- τον προσδιορισμό μέτρων πρόληψης και ετοιμότητας όταν προβλέπεται από την ΕΜΥ η εκδήλωση έντονων καιρικών φαινομένων (ισχυρές βροχές και καταιγίδες)
- προσδιορισμός δράσεων στο πλαίσιο υλοποίησης της δράσης της οργανωμένης απομάκρυνσης πολιτών, κατ' εφαρμογή του άρθρου 6, παρ. 5στ' του Ν.3013/2002 (όπως αυτό τροποποιήθηκε και ισχύει βάσει της παρ. 2 του άρθ. 18 του Ν 3613/2007 (ΦΕΚ 263/Α'/2007) και του άρθ. 108 του Ν.4249/2014), σύμφωνα με τα αναφερόμενα στην παράγραφο 4.11 του παρόντος.

¹⁶ Θέματα σχετικά με τη λειτουργία των ΣΟΠΠ των Περιφερειακών Ενοτήτων ρυθμίζονται με την 7575/18-10-2016 Απόφαση του Αναπληρωτή Υπουργού Εσωτερικών (ΦΕΚ 3591/Β'/4-11-2016, ΑΔΑ: 6ΖΞΖ465ΦΘΕ-ΚΜΤ) και το 8332/21-11-2016 έγγραφό μας

- Την αξιοποίηση των Εθελοντικών Οργανώσεων Πολιτικής Προστασίας που δραστηριοποιούνται σε επίπεδο Περιφέρειας σε δράσεις για την υποστήριξη του έργου του Αντιπεριφερειάρχη στην αντιμετώπιση εκτάκτων αναγκών και την άμεση/βραχεία διαχείριση των συνεπειών από την εκδήλωση πλημμυρικών φαινομένων, καθώς και κάθε άλλο θέμα που κρίνεται απαραίτητο για την αντιμετώπιση κινδύνων που προέρχονται από την εκδήλωση πλημμυρικών φαινομένων.

Επίσης, κρίνεται σκόπιμο στις ανωτέρω συνεδριάσεις των ΣΟΠΠ να διευκρινιστούν έγκαιρα, ζητήματα που αφορούν τον καταμερισμό των αρμοδιοτήτων μεταξύ των Περιφερειών και των Δήμων σε έργα συντήρησης αντιπλημμυρικών έργων στα όρια ευθύνης των αντίστοιχων Περιφερειακών Ενοτήτων, καθώς και ζητήματα που αφορούν τον έλεγχο καλής λειτουργίας και συντήρησης του δικτύου ομβρίων υδάτων στο οδικό δίκτυο, με έμφαση στις αστικές περιοχές.

Στα ΣΟΠΠ είναι σκόπιμο να κληθούν να συμμετάσχουν και εκπρόσωποι των Οργανισμών Εγγείων Βελτιώσεων (ΟΕΒ) που δραστηριοποιούνται στα όρια ευθύνης των αντίστοιχων Περιφερειακών Ενοτήτων, για να ενημερώσουν σχετικά με την καλή λειτουργία των εγγειοβελτιωτικών έργων αρμοδιότητάς τους (στραγγιστικά δίκτυα, στραγγιστικοί τάφροι, αρδευτικά και στραγγιστικά αντλιοστάσια, κλπ).

Στη συνέχεια, οι αποφάσεις και τα πρακτικά των ΣΟΠΠ να διαβιβαστούν, με ευθύνη των Δ/σεων Πολιτικής Προστασίας των Περιφερειών, στη Δ/ση Πολιτικής Προστασίας της οικείας Αποκεντρωμένης Διοίκησης, για ενημέρωση του Συντονιστή Αποκεντρωμένης Διοίκησης.

Επισημαίνεται ότι με την 7575/18-10-2016 Απόφαση του Αναπληρωτή Υπουργού Εσωτερικών (ΦΕΚ 3591/Β'/4-11-2016, ΑΔΑ: 6ΖΞΖ465ΦΘΕ-ΚΜΤ) ρυθμίστηκαν θέματα λειτουργίας των ΣΟΠΠ των Περιφερειακών Ενοτήτων, σύμφωνα με το άρθρο 12 του Ν.3013/2002 και το άρθρο 160 του Ν.3852/2010, όπως ισχύουν.

Ειδικότερα για την Μητροπολιτική Περιφέρεια Αττικής, ο Περιφερειάρχης Αττικής, λόγω των αυξημένων αρμοδιοτήτων μητροπολιτικού χαρακτήρα, δύναται κατά την κρίση του να συγκαλέσει και το Συντονιστικό Μητροπολιτικό Όργανο. Ομοίως για την Μητροπολιτική Ενότητα Θεσσαλονίκης, ο Αντιπεριφερειάρχης Μητροπολιτικής Ενότητας Θεσσαλονίκης, λόγω των αυξημένων αρμοδιοτήτων μητροπολιτικού χαρακτήρα, δύναται επίσης κατά την κρίση του να συγκαλέσει και το Συντονιστικό Μητροπολιτικό Όργανο.

Σχετικά με τη συγκρότηση και λειτουργία του Μητροπολιτικού Συντονιστικού οργάνου της Μητροπολιτικής Περιφέρειας Αττικής και της Μητροπολιτικής Ενότητας Θεσσαλονίκης, εκκρεμεί αλληλογραφία μεταξύ της υπηρεσίας μας και της Αρμόδιας Δ/σης του Υπουργείου Εσωτερικών. Σημειώνεται ότι η Γενική Γραμματεία Πολιτικής Προστασίας έχει εκφράσει τις απόψεις της για τη σύσταση των Συντονιστικών Μητροπολιτικών Οργάνων με το ΑΠ 2110/17-04-13 σχετικό έγγραφό της.

3.2.4 Δράσεις αυξημένης ετοιμότητας των Περιφερειών για τις περιοχές που προβλέπεται από την ΕΜΥ η εκδήλωση έντονων καιρικών φαινομένων (ισχυρές βροχοπτώσεις – καταιγίδες)

Η κατάσταση ετοιμότητας πολιτικής προστασίας λόγω τεκμηριωμένου κινδύνου ορίζεται με το άρθρο 2, παρ. 4α του Ν.3013/2002. Ειδικότερα, για τις περιοχές που προβλέπεται από την Εθνική Μετεωρολογική Υπηρεσία (Ε.Μ.Υ.) η εκδήλωση έντονων ή και επικίνδυνων καιρικών φαινομένων, όπως έντονες βροχοπτώσεις, ισχυρές καταιγίδες κτλ, σύμφωνα με τα Έκτακτα Δελτία Επιδείνωσης Καιρού (ΕΔΕΚ) και τα Έκτακτα Δελτία Πρόγνωσης Επικίνδυνων Καιρικών Φαινομένων (ΕΔΠΕΚΦ), η αυξημένη ετοιμότητα των Περιφερειών αφορά κατά κύριο λόγο τις παρακάτω δράσεις:

- Ετοιμότητα του προσωπικού και των μέσων των Περιφερειών για την άμεση αντιμετώπιση εκτάκτων αναγκών και την άμεση/βραχεία διαχείριση των συνεπειών από την εκδήλωση πλημμυρικών φαινομένων.
- Ενημέρωση του κοινού σε τοπικό επίπεδο, βάσει των οδηγιών αυτοπροστασίας και των δελτίων τύπου που εκδίδονται από τη Γενική Γραμματεία Πολιτικής Προστασίας, για την λήψη μέτρων αυτοπροστασίας από τους πολίτες για την εκδήλωση έντονων καιρικών φαινομένων και πλημμυρών..
- Συμβολή στην ενημέρωση σε τοπικό επίπεδο, των αγροτών, κτηνοτρόφων και μελισσοκόμων για την αναμενόμενη εκδήλωση έντονων καιρικών φαινομένων.

Στις περιπτώσεις που η ΕΜΥ εκδώσει Έκτακτα Δελτία Επιδείνωσης Καιρού (ΕΔΕΚ) και Έκτακτα Δελτία Πρόγνωσης Επικίνδυνων Καιρικών Φαινομένων (ΕΔΠΕΚΦ), αυτά διαβιβάζονται από το ΚΕΠΠ/ΕΣΚΕ με ιδιαίτερο προειδοποιητικό σήμα προς όλους τους εμπλεκόμενους φορείς, προκειμένου να τεθούν οι φορείς σε κατάσταση

ετοιμότητας πολιτικής προστασίας σε εφαρμογή του άρθρ. 2 παρ.4α του Ν. 3013/2002 για την αντιμετώπιση εκτάκτων αναγκών λόγω πρόβλεψης επικίνδυνων καιρικών φαινομένων, όπως οι έντονες βροχοπτώσεις, καταιγίδες, κλπ.

Νοείται ότι τα επίπεδα ετοιμότητας των Περιφερειών βάσει των Έκτακτων Δελτίων Επιδείνωσης Καιρού (ΕΔΕΚ) ή των Έκτακτων Δελτίων Πρόγνωσης Επικίνδυνων Καιρικών Φαινομένων (ΕΔΠΕΚΦ), οι συγκεκριμένες ενέργειες και η λήψη μέτρων καθορίζεται από τον σχεδιασμό τους.

3.2.5 Δράσεις των Περιφερειών στην αντιμετώπιση κινδύνων μετά την εκδήλωση πλημμυρικών φαινομένων

Οι Περιφερειάρχες ή οι αρμόδιοι Αντιπεριφερειάρχες που ενεργούν σύμφωνα με τις οδηγίες και τις κατευθύνσεις που τους παρέχουν οι Περιφερειάρχες, εκτιμώντας τις επιπτώσεις, όπως αυτές διαμορφώνονται από πληροφορίες που συνδέονται με την εξέλιξη των πλημμυρικών φαινομένων, στα πλαίσια του συντονιστικού τους ρόλου κατά κανόνα δρομολογούν αρχικά δράσεις που συνδέονται με:

- την κινητοποίηση, δια των Δ/σεων Πολιτικής Προστασίας, του επιχειρησιακά εμπλεκόμενου δυναμικού και των μέσων πολιτικής προστασίας των Περιφερειών και την εξασφάλιση της επικοινωνίας με τους λοιπούς επιχειρησιακά εμπλεκόμενους φορείς,
- την υποστήριξη του έργου των λοιπών επιχειρησιακά εμπλεκόμενων φορέων (Π.Σ., ΕΛ.ΑΣ., Δήμοι, κλπ), με μέσα που έχει άμεσα διαθέσιμα η Περιφέρεια ή δύναται να εξασφαλίσει μέσω μνημονίου συνεργασίας με ιδιωτικούς φορείς,
- την άρση εμποδίων στο οδικό δίκτυο αρμοδιότητάς του, για τη διευκόλυνση της κίνησης των οχημάτων των σωστικών συνεργείων προς και από την πληγείσα περιοχή, τις νοσοκομειακές μονάδες, κλπ.,
- τη λήψη απόφασης για την οργανωμένη απομάκρυνση πολιτών, όταν η εξελισσόμενη ή επικείμενη καταστροφή μπορεί να επηρεάσει πάνω από ένα Δήμο, σύμφωνα με τα όσα αναφέρονται στην παρ. 4.11 του παρόντος,
- τη συνδρομή στο έργο των Δήμων στην παροχή βοήθειας στους πληγέντες,
- την άμεση συγκρότηση συνεργείων για τον έλεγχο υποδομών και τεχνικών έργων αρμοδιότητάς τους για τη διαπίστωση ζημιών που προκλήθηκαν από πλημμύρες ή άλλα επαγόμενα των πλημμυρών φαινόμενα (κατολισθήσεις, κλπ),
- την ενημέρωση του κοινού για δράσεις πολιτικής προστασίας σε επίπεδο Περιφέρειας και τη λήψη μέτρων αυτοπροστασίας από κινδύνους που προέρχονται από έντονα καιρικά φαινόμενα (βροχοπτώσεις, καταιγίδες, κλπ.), πλημμυρικά φαινόμενα,
- τη συνεχή επικοινωνία του Περιφερειάρχη ή του αρμόδιου Αντιπεριφερειάρχη με τους Δημάρχους των περιοχών που έχουν πληγεί από την εκδήλωση των πλημμυρικών φαινομένων, στο πλαίσιο συντονισμού και ιεράρχησης δράσεων πολιτικής προστασίας στην αντιμετώπιση εκτάκτων αναγκών και την άμεση/βραχεία διαχείριση των συνεπειών,
- την ενημέρωση του Γενικού Γραμματέα Πολιτικής Προστασίας για την εκδήλωση καταστροφικών φαινομένων, καθώς και για τις επιπτώσεις τους.
- την υποβολή εισήγησης για κήρυξη των πληγέντων περιοχών από πλημμυρικά φαινόμενα σε Κατάσταση Έκτακτης Ανάγκης Πολιτικής Προστασίας, σύμφωνα με τις κατευθυντήριες οδηγίες της ΓΓΠΠ (2300/29-03-2016 έγγραφο της Δ/σης Σχεδιασμού & Αντιμετώπισης Εκτάκτων Αναγκών της ΓΓΠΠ - ΑΔΑ: ΩΜΣΚ465ΦΘΕ-7ΒΞ).
- την υποβολή αιτήματος προς τον Γενικό Γραμματέα Πολιτικής Προστασίας για την ενεργοποίηση του Μνημονίου Συνεργασίας μεταξύ του Ινστιτούτου Γεωλογικών και Μεταλλευτικών Ερευνών (Ι.Γ.Μ.Ε.) και της ΓΓΠΠ, σε περιπτώσεις συντελεσθέντος ή εν εξελίξει καταστροφικού φαινομένου γεωλογικής αιτιολογίας (κατολισθήσεις, εδαφικές υποχωρήσεις, καθιζήσεις), σύμφωνα με τα 4927/5-07-2016 και 6044/25-08-2016 έγγραφα της Δ/σης Σχεδιασμού & Αντιμετώπισης Εκτάκτων Αναγκών της ΓΓΠΠ,
- τη διασφάλιση λειτουργίας των υπηρεσιών της Περιφέρειας μετά την εκδήλωση του καταστροφικού φαινομένου.

Νοείται ότι κατά προτεραιότητα εξετάζονται αιτήματα παροχής βοήθειας στους πληγέντες, συνδρομής στο έργο διάσωσης και απεγκλωβισμού, όπως και η διάνοιξη αποκλεισμένων δρόμων αρμοδιότητας των Περιφερειών για τη διευκόλυνση της κίνησης των οχημάτων των σωστικών συνεργείων προς και από την πληγείσα περιοχή, τις νοσοκομειακές μονάδες, κλπ.

Επίσης, ο Περιφερειάρχης σε συνεργασία με την οικεία Περιφερειακή Διεύθυνση Πρωτοβάθμιας και Δευτεροβάθμιας Εκπαίδευσης και τις κατά τόπους Δημοτικές Αρχές, εκδίδει απόφαση διακοπής μαθημάτων λόγω έκτακτων συνθηκών στη χωρική αρμοδιότητα της Περιφέρειας (αρθ. 186 του Ν3852/2010).

Σημειώνεται ότι η σύγκληση του Συντονιστικού Οργάνου Πολιτικής Προστασίας (ΣΟΠΠ) των Περιφερειακών Ενοτήτων, σε περιπτώσεις εκτάκτων αναγκών που προκαλούνται από πλημμύρες, γίνεται για την υποβοήθηση του έργου που εμπίπτει στην αρμοδιότητα του Αντιπεριφερειάρχη (ΑΠ 6372/9-10-2014 έγγραφό μας).

Εν συνεχεία, οι Περιφερειάρχες ή οι αρμόδιοι Αντιπεριφερειάρχες που ενεργούν σύμφωνα με τις οδηγίες και τις κατευθύνσεις που τους παρέχουν οι Περιφερειάρχες, έχοντας υπόψη τυχόν αιτήματα συνδρομής προς υποστήριξη του έργου άλλων φορέων (Π.Σ., Δήμοι, κλπ) και τις επιπτώσεις του καταστροφικού φαινομένου σε έργα και υποδομές αρμοδιότητας Περιφέρειας, συγκροτούν κατάλληλα συνεργεία για:

- τον καθαρισμό εντός των πλημμυρισμένων περιοχών των εσχαρών των φρεατίων υδροσυλλογής στις οδούς αρμοδιότητάς τους και καθαρισμός λοιπών αντιπλημμυρικών έργων αρμοδιότητάς τους από φερτά υλικά λόγω των πλημμυρικών υδάτων, προς αποκατάσταση της λειτουργικότητάς τους,
- την αποκατάσταση βατότητας των αποκλεισμένων οδών αρμοδιότητάς τους με την απομάκρυνση φερτών υλικών και πλημμυρικών υδάτων από το οδόστρωμα και αποκατάσταση της οδικής κυκλοφορίας,
- τη μεταφορά των ανωτέρω φερτών υλικών στους χώρους που έχουν ήδη προσδιοριστεί σε συνεργασία με τους οικείους Δήμους για την προσωρινή εναπόθεση φερτών υλικών μετά την εκδήλωση πλημμυρικών φαινομένων και τη δρομολόγηση δράσεων προσωρινής αποθήκευσης, μεταφόρτωσης, ανάκτησης και διάθεσής τους, σύμφωνα με την κείμενη νομοθεσία διαχείρισης μη επικίνδυνων στερεών αποβλήτων.
- την αποκατάσταση λειτουργίας των αντιπλημμυρικών έργων αρμοδιότητας συντήρησης της Περιφέρειας,
- την εκτίμηση και καταγραφή των ζημιών σε βιομηχανικές και βιοτεχνικές μονάδες, εμπορικά καταστήματα, αγροτικές εκμεταλλεύσεις, άλλες επιχειρήσεις και φορείς μη κερδοσκοπικού χαρακτήρα που έχουν πληγεί από πλημμύρες.

Σε περιπτώσεις που το δυναμικό και τα μέσα που έχει άμεσα διαθέσιμα η Περιφέρεια, ή δύναται να εξασφαλίσει μέσω μνημονίου συνεργασίας με ιδιωτικούς φορείς, δεν επαρκούν για την άμεση διαχείριση των συνεπειών λόγω πλημμυρών, δύναται να αιτηθεί μέσω του ΚΕΠΠ/ΕΣΚΕ συνδρομή από άλλους φορείς (Ένοπλες Δυνάμεις, κλπ).

Για τα πάσης φύσεως αντιπλημμυρικά έργα αρμοδιότητας Περιφέρειας το έργο της άμεσης αποκατάστασης της λειτουργίας τους υποστηρίζεται από τη Δ/ση Πολιτικής Προστασίας της Περιφέρειας και τα Τμήματα Πολιτικής Προστασίας των Περιφερειακών Ενοτήτων, τα οποία με εντολή Περιφερειάρχη ή του αρμόδιου Αντιπεριφερειάρχη συντονίζουν το έργο της διάθεσης δυναμικού και μέσων για την άμεση αποκατάσταση των ζημιών που προκλήθηκαν από την καταστροφή.

3.3 Δράσεις των Αποκεντρωμένων Διοικήσεων για την αντιμετώπιση κινδύνων από την εκδήλωση πλημμυρικών φαινομένων

Έχοντας υπόψη τις διατάξεις του Ν.3013/2002, σύμφωνα με τις οποίες ο Συντονιστής Αποκεντρωμένης Διοίκησης ορίζεται ως Αποκεντρωμένο Όργανο Πολιτικής Προστασίας (αρθ. 11 του Ν.3013/2002), καθώς και τις αρμοδιότητες της Αποκεντρωμένης Διοίκησης όπως αυτές αποδίδονται στο άρθρο 280 του Ν.3852/2010, οι Αποκεντρωμένες Διοικήσεις στο πλαίσιο προετοιμασίας / ετοιμότητας για τον κίνδυνο πλημμυρών:

- συμμετέχουν δια των αρμοδίων οργανικών τους μονάδων στα Συντονιστικά Τοπικά Όργανα των οικείων Δήμων και στα Συντονιστικά Όργανα Πολιτικής Προστασίας των οικείων Περιφερειακών Ενοτήτων, στο πλαίσιο αμοιβαίας ενημέρωσης και συνεργασίας,
- εξασφαλίζουν την ετοιμότητα του προσωπικού και των μέσων που διαθέτουν για την υποστήριξη του έργου των Δήμων και των Περιφερειών στην αντιμετώπιση εκτάκτων αναγκών και τη διαχείριση των συνεπειών λόγω πλημμυρικών φαινομένων, εφόσον τούτο κριθεί αναγκαίο,
- συμβάλλουν δια των αρμοδίων Δ/σεων Πολιτικής Προστασίας στην ενημέρωση των Δήμων για ζητήματα που αφορούν το σχεδιασμό και τις δράσεις Πολιτικής Προστασίας για την αντιμετώπιση κινδύνων από την εκδήλωση πλημμυρικών φαινομένων, που εκδίδονται από την Γ.Γ.Π.Π.,
- συμβάλλουν δια των αρμοδίων Δ/σεων Πολιτικής Προστασίας στη άμεση ενημέρωση των οικείων Δήμων προκειμένου να τεθούν σε κατάσταση αυξημένης ετοιμότητας για την αντιμετώπιση εκτάκτων αναγκών λόγω

πρόβλεψης επικίνδυνων καιρικών φαινομένων, όπως οι έντονες βροχοπτώσεις, καταιγίδες, κλπ. σύμφωνα με το ειδικό προειδοποιητικό σήματος που εκδίδει η Γ.Γ.Π.Π. δια του ΚΕΠΠ/ΕΣΚΕ.,

- συμβάλλουν στην ενημέρωση του κοινού, με βάση τις οδηγίες και το έντυπο και ηλεκτρονικό υλικό της Γενικής Γραμματείας Πολιτικής Προστασίας,
- συντάσσουν ή επικαιροποιούν τα μηνμόνια ενεργειών για την αντιμετώπιση εκτάκτων αναγκών από πλημμύρες, δια των Δ/σεων Πολιτικής Προστασίας των Αποκεντρωμένων Διοικήσεων, προκειμένου να συμβάλουν με το προσωπικό και των μέσα της Αποκεντρωμένης Διοίκησης στην αντιμετώπιση εκτάκτων αναγκών και τη διαχείριση των συνεπειών από την εκδήλωση πλημμυρικών φαινομένων, εφόσον τούτο κριθεί απαραίτητο.

Οι Συντονιστές Αποκεντρωμένων Διοικήσεων, στα πλαίσια των αρμοδιοτήτων τους για την αντιμετώπιση εκτάκτων αναγκών που μπορεί να προκύψουν από πλημμύρες (Ν. 3013/2002 – ΦΕΚ 102/Α'/2002), κατά κανόνα δρομολογούν άμεσα δράσεις που συνδέονται με:

- την κινητοποίηση των Δ/σεων Πολιτικής Προστασίας για την εξασφάλιση της επικοινωνίας με τους επιχειρησιακά εμπλεκόμενους φορείς (Περιφέρειες, Δήμοι, ΕΛ.ΑΣ., Π.Σ., κλπ.),
- τη συμβολή του προσωπικού και των μέσων της Αποκεντρωμένης Διοίκησης στην αντιμετώπιση εκτάκτων αναγκών και τη διαχείριση των συνεπειών από την εκδήλωση πλημμυρικών φαινομένων, εφόσον τούτο κριθεί απαραίτητο,
- την ενημέρωση του Γενικού Γραμματέα Πολιτικής Προστασίας για την εκδήλωση καταστροφικών φαινομένων, καθώς και για τις επιπτώσεις τους,
- τη συμμετοχή στα ΣΟΠΠ των Περιφερειακών Ενοτήτων και στα ΣΤΟ των Δήμων που συνεδριάζουν σε περιπτώσεις εκτάκτων αναγκών που προκαλούνται από πλημμύρες.

Σε περιπτώσεις των τοπικών και περιφερειακών καταστροφών μεγάλης έντασης ο Συντονιστής Αποκεντρωμένης Διοίκησης δύναται να αναλαμβάνει, εντός της χωρικής του αρμοδιότητας και εφόσον συντρέχουν λόγοι, το συντονισμό διάθεσης του απαραίτητου δυναμικού και μέσων για την αντιμετώπιση εκτάκτων αναγκών λόγω πλημμυρικών φαινομένων και τη άμεση/βραχεία διαχείριση των συνεπειών από την καταστροφή, κατόπιν σχετικής συνεννόησης με το Γενικό Γραμματέα Πολιτικής Προστασίας¹⁷.

3.4 Μνημόνια ενεργειών

Με ευθύνη των Δ/σεων Πολιτικής Προστασίας των Αποκεντρωμένων Διοικήσεων, των Περιφερειών και των Γραφείων Πολιτικής Προστασίας των Δήμων, οι Αποκεντρωμένες Διοικήσεις, οι Περιφέρειες και οι Δήμοι θα προχωρήσουν στη σύνταξη ή επικαιροποίηση μηνμονίου ενεργειών για την άμεση απόκριση και διευκόλυνση του έργου τους.

Το μηνμόνιο ενεργειών αποτελεί ένα απλό έγγραφο μη εμπιστευτικού χαρακτήρα στο οποίο δίδονται, σε επίπεδο Δήμου, Περιφερειακής Ενότητας και Περιφέρειας, με σαφήνεια απαντήσεις στα πέντε ερωτήματα (ποιος, τι, πότε, που, γιατί), που αναφέρονται στην παρ Β του Παραρτήματος ΣΤ του Σχεδίου Ξενοκράτης (ΦΕΚ 423/Β'/2003).

Στα πλαίσια αυτά στο μηνμόνιο ενεργειών, την ευθύνη σύνταξης του οποίου έχουν οι ανωτέρω, θα περιγράφονται τα ακόλουθα:

- ονομαστική κατάσταση των υπευθύνων για την υλοποίηση των δράσεων Πολιτικής Προστασίας σε επίπεδο Δήμου, Περιφερειακής Ενότητας και Περιφέρειας και Αποκεντρωμένης Διοίκησης που συνδέονται με την αντιμετώπιση κινδύνων από την εκδήλωση πλημμυρικών φαινομένων, καθώς και των αναπληρωτών τους, με τα στοιχεία επικοινωνίας τους (ονοματεπώνυμο, τίτλος, θέση, ιδιότητα / ειδικότητα, τηλέφωνα, φαξ),
- κατάλογος των επιχειρησιακά έτοιμων μέσων που διαθέτει ο φορέας (Δήμος, Περιφέρεια, Αποκεντρωμένη Διοίκηση) για την υλοποίηση των δράσεων Πολιτικής Προστασίας (μηχανήματα έργων, οχήματα μεταφοράς προσωπικού, κλπ) που συνδέονται με την αντιμετώπιση κινδύνων από την εκδήλωση πλημμυρικών φαινομένων.

Αντίγραφο του μηνμονίου ενεργειών (συμπεριλαμβανομένου καταλόγου με τηλέφωνα επικοινωνίας των επιχειρησιακά υπευθύνων σε καταστάσεις έκτακτης ανάγκης) για λόγους άμεσης κινητοποίησης πρέπει να

¹⁷ κατ' εφαρμογή του άρθ. 1 παρ. 2 του Ν.2503/1997 σε συνδυασμό με τα άρθ. 10 και 11 του Ν.3013/2002 και το άρθ. 283 του Ν3852/2010.

κοινοποιείται στις Διοικήσεις των Πυροσβεστικών Υπηρεσιών και των υπηρεσιών της ΕΛ.ΑΣ. που εδρεύουν εντός των διοικητικών τους ορίων.

3.5 Μνημόνια συνεργασίας με ιδιωτικούς φορείς – κατάρτιση μητρώου εργοληπτών για την αντιμετώπιση εκτάκτων αναγκών

Οι Δήμοι και οι Περιφέρειες στο πλαίσιο της εξασφάλισης επιπλέον πόρων από ιδιωτικούς φορείς για την ενίσχυση του έργου τους στην αντιμετώπιση εκτάκτων αναγκών και την άμεση διαχείριση των συνεπειών από καταστροφές, δύνανται να καταρτίζουν εκ των προτέρων μνημόνια συνεργασίας με την μορφή Μητρώου Εργοληπτών οι οποίοι αποδέχονται να παρέχουν μέσα, εξοπλισμό ή υπηρεσίες, σύμφωνα με τους όρους που θέτει ο Δήμος ή η Περιφέρεια.

Για το σκοπό αυτό, οι Δ/νσεις Πολιτικής Προστασίας σε συνεργασία με τις αντίστοιχες Δ/νσεις Τεχνικών έργων των Περιφερειών, όπως και τα Γραφεία Πολιτικής Προστασίας σε συνεργασία με τις αντίστοιχες Τεχνικές Υπηρεσίες των Δήμων, δύνανται να προχωρήσουν κατόπιν σχετικών εγκρίσεων από τις αρμόδιες επιτροπές (Εκτελεστική, Οικονομική Επιτροπή, κλπ) σε δημόσια πρόσκληση εκδήλωσης ενδιαφέροντος για την κατάρτιση μητρώου εργοληπτών (εταιρείες - φυσικά πρόσωπα) που θα διαθέτουν τα κατάλληλα μέσα (οχήματα, βυτιοφόρα, μηχανήματα έργου, κλπ) και θα έχουν την δυνατότητα άμεσης επέμβασης από την στιγμή ειδοποίησής τους για την αντιμετώπιση εκτάκτων αναγκών από καταστροφές στην περιοχή αρμοδιότητας της Περιφέρειας ή του Δήμου αντίστοιχα.

Έχοντας υπόψη τις διαδικασίες κατάρτισης μητρώου εργοληπτών για την αντιμετώπιση εκτάκτων αναγκών από φυσικές, τεχνολογικές και λοιπές καταστροφές, όπως αυτές μας έχουν γνωστοποιηθεί από ορισμένες Περιφέρειες, τα βήματα δημιουργίας του περιλαμβάνουν:

- Κατάρτιση πίνακα ωρομίσθιας αποζημίωσης χρήσης μηχανημάτων έργου, σε τιμές συνήθους εργασίας, που προκύπτει μέσω συνεργασίας της Αυτοτελούς Δ/νσης Πολιτικής Προστασίας της Περιφέρειας με την Δ/νση Τεχνικών Έργων της Περιφέρειας.
- Απόφαση της Εκτελεστικής Επιτροπής της Περιφέρειας με θέμα «Έγκριση αποζημίωσης χρήσης μηχανημάτων έργου σε έκτακτες ανάγκες»
- Απόφαση της Οικονομικής Επιτροπής της Περιφέρειας, με θέμα: «Έγκριση αποζημίωσης χρήσης μηχανημάτων έργου σε έκτακτες ανάγκες»
- Πρόσκληση εκδήλωσης ενδιαφέροντος: συντάσσεται από την Αυτοτελή Δ/νση Πολιτικής Προστασίας της Περιφέρειας, είναι ανοικτή σε ημερομηνίες. Οι ενδιαφερόμενοι καταθέτουν φάκελο με δικαιολογητικά στην Αυτοτελή Δ/νση Πολιτικής Προστασίας της Περιφέρειας
- Κατάρτιση Μητρώου (Πίνακας) Εργοληπτών, από την Αυτοτελή Δ/νση Πολιτικής Προστασίας, διάθεσης μηχανημάτων και προσωπικού για την αντιμετώπιση εκτάκτων αναγκών από φυσικές, τεχνολογικές και λοιπές καταστροφές στην περιοχή ευθύνης της Περιφέρειας.

Το Μητρώο Εργοληπτών για την αντιμετώπιση εκτάκτων αναγκών από φυσικές, τεχνολογικές και λοιπές καταστροφές εγκρίνεται από την Οικονομική Επιτροπή και επικαιροποιείται όταν προστίθενται νέοι Εργολήπτες καθώς και όταν προστίθενται νέες τιμές μηχανημάτων. Στην περίπτωση νέων τιμών οι Εργολήπτες υποβάλουν νέα Υπεύθυνη Δήλωση ότι αποδέχονται τις τιμές του Μητρώου.

Η ανωτέρω διαδικασία κατάρτισης μητρώου εργοληπτών, νοείται ότι δύναται να εφαρμοστεί κατά αναλογία και στους Δήμους.

Επισημαίνεται ότι τα μνημόνια συνεργασίας με ιδιωτικούς φορείς για την εξασφάλιση επιπλέον πόρων προς ενίσχυση του έργου τους, έχουν το χαρακτήρα (εκ μέρους της Περιφέρειας ή του Δήμου) πρότασης-πρόσκλησης εκδήλωσης ενδιαφέροντος για την παροχή συγκεκριμένων υπηρεσιών και αποδοχής εκ μέρους των ενδιαφερομένων.. Η σύναψη της σχετικής σύμβασης αποτελεί δικαιοπραξία, της οποίας τα αποτελέσματα εξαρτώνται από γεγονός μελλοντικό και αβέβαιο και επέρχονται μόλις συμβεί το γεγονός (πλήρωση της αίρεσης),(άρθ.201 ΑΚ.).

Για ζητήματα που αναφέρονται στην ανωτέρω διαδικασία, σχετικά είναι τα 2/52145/0026/01-07-2014 (ΑΔΑ: 7ΡΝΩΗ-ΨΟ2) και 2/86104/0026/11-09-2017 έγγραφα του Γενικού Λογιστηρίου του Κράτους, τα οποία έχουν αποσταλεί συνημμένα μαζί με όλη τη σχετική αλληλογραφία με το 6748/09-10-2017 έγγραφό μας.

Συμπληρωματικά προς τα ανωτέρω σας γνωρίζουμε ότι η Δ/νση Σχεδιασμού και Αντιμετώπισης Εκτάκτων Αναγκών της Γ.Γ.Π.Π. προς υποβοήθηση του έργου των Περιφερειών, αποστέλλει ανά τρίμηνο τα στοιχεία του

Μητρώου Μηχανημάτων Έργων όλης της Χώρας (δημόσια και ιδιωτικά), ανά Περιφερειακή Ενότητα και ανά Είδος Μηχανήματος έργου χωριστά για κάθε φορέα, όπως αυτά κοινοποιούνται στη Δ/νσή μας από τη Δ/νση Ποιότητας και Τυποποίησης (Δ22), της Γενικής Διεύθυνσης Προδιαγραφών Μητρώων και Απαλλοτριώσεων¹⁸ της Γενικής Γραμματείας Υποδομών του Υπουργείου Υποδομών & Μεταφορών. Ειδικότερα στο εν λόγω Μητρώο Μηχανημάτων Έργων καταγράφονται στοιχεία που αφορούν το είδος, το εργοστάσιο, τον τύπο του Μ.Ε., κ.λ.π. ανά Περιφερειακή Ενότητα.

3.6 Πληρωμή δαπανών στο πλαίσιο δράσεων πολιτικής προστασίας

Θέματα που αφορούν το θεσμικό πλαίσιο που διέπει τη διαδικασία πληρωμής δαπανών Πολιτικής Προστασίας σε επίπεδο ΟΤΑ μετά τη δημοσίευση του Ν. 4412/2016 (ΦΕΚ/τ. Α' / 147), αναφέρονται αναλυτικά στο 6748/9-10-2017 έγγραφο της Δ/νσης Σχεδιασμού & Αντιμετώπισης Εκτάκτων Αναγκών της ΓΓΠΠ.

Ειδικότερα, σύμφωνα με το 2/86104/0026/11-09-2017 έγγραφο του Γενικού Λογιστηρίου του Κράτους (ΓΛΚ), κατ' ουσίαν εξακολουθούν να ισχύουν οι προϋποθέσεις που ορίζονταν στο 2/52145/0026/01-07-2014 έγγραφο του Γενικού Λογιστηρίου του Κράτους με ΑΔΑ.:7ΡΝΩΗ-ΨΟ2, στην περίπτωση προσφυγής στη διαδικασία της διαπραγμάτευσης χωρίς προηγούμενη δημοσίευση όταν για λόγους κατεπείγουσας ανάγκης δεν είναι δυνατή η τήρηση των προβλεπόμενων προθεσμιών.

Ακόμη εξακολουθούν να ισχύουν τα διαλαμβανόμενα στο 2/52145/0026/01-07-2014 έγγραφο του Γενικού Λογιστηρίου του Κράτους για δαπάνες που πραγματοποιούνται εκτάκτως, καθώς και για τις λοιπές δαπάνες του άρθρου 9 του Π.Δ. 80/16, στις οποίες ρητά προβλέπονται και οι δαπάνες πολιτικής προστασίας (άρθ. 9 παρ.4), για τις οποίες αναλαμβάνεται η υποχρέωση και δεσμεύεται η απαραίτητη πίστωση αμέσως μετά την παραλαβή του σχετικού λογαριασμού, οπότε και δεσμεύεται η σχετική πίστωση.

Στο πλαίσιο αυτό και έχοντας υπόψη τα 2/52145/0026/1-7-2014 και 2/86104/0026/11-09-2017 έγγραφα του Γενικού Λογιστηρίου του Κράτους, καθώς και το 48852/2014/19-05-2015 (ορθή επανάληψη 05-06-2015) έγγραφο της Δ/νσης Οικονομικών Τ.Α του Υπουργείου Εσωτερικών, προκύπτει ότι το θεσμικό πλαίσιο που διέπει την πληρωμή δαπανών Πολιτικής Προστασίας των Περιφερειών ισχύει κατ' αναλογία και στους Δήμους.

Επομένως οι οδηγίες και διευκρινήσεις που παρασχέθηκαν με το υπ. αριθμ. 2/52145/0026/01-07-2014 έγγραφο του Γενικού Λογιστηρίου του Κράτους με Α.Δ.Α.: 7ΡΝΩΗ-ΨΟ2 εξακολουθούν να ισχύουν για τις Περιφέρειες και κατ' αναλογία και για τους Δήμους.

Περαιτέρω με το υπ αρθ. 2/86104/0026/11-09-2017 έγγραφο του Γενικού Λογιστηρίου του Κράτους διευκρινίζονται θέματα που αφορούν:

- στα νομοθετήματα που καταργήθηκαν με το Ν.4412/2016 και τις ισχύουσες πλέον διατάξεις,
- στη διαδικασία ηλεκτρονικών κληρώσεων βάσει της υπ. αριθ. 15299/17-03-2107 απόφασης του Υπουργού Μεταφορών και Υποδομών,
- στη διαδικασία προσδιορισμού της εκτιμώμενης αξίας, και
- στην καταχώρηση του αριθμού ανάληψης υποχρέωσης στο «ΚΗΜΔΗΣ», η οποία θεωρείται από το Γενικό Λογιστήριο του Κράτους ότι θα πρέπει να πραγματοποιείται αμέσως μετά την έκδοση της σχετικής απόφασης σύμφωνα και με το αρθρ. 10 παρ.1β. της Υ.Α. 57654/23-05-2017 (Β.1781).

Επισημαίνεται ότι οι φορείς μπορούν να ανατρέχουν στην ιστοσελίδα της Ε.Α.Α.ΔΗ.ΣΥ. (Ενιαία Ανεξάρτητη Αρχή Δημοσίων Συμβάσεων) www.eaadhsy.gr, όπου στο πεδίο Νομοθεσία μπορούν να ανακτούν το νόμο 4412/2016, με ενσωματωμένες τις τροποποιήσεις του, καθώς και κατευθυντήριες οδηγίες ως προς την εφαρμογή του.

Επίσης, σχετικά με το υπ. αριθμ. 2/16861/0026 από 31-03-2017 έγγραφο του Γενικού Λογιστηρίου του Κράτους, στο οποίο υπάρχει αναφορά στο υπ.αριθμ. 2/86104/0026/11-09-2017 έγγραφο του Γενικού Λογιστηρίου του Κράτους, διευκρινίζεται ότι η σχετική αναφορά, αφορά το θεσμικό πλαίσιο που διέπει την πληρωμή δαπανών για την επείγουσα διαχείριση συμβάντων με επικίνδυνα απόβλητα, στα πλαίσια εφαρμογής της ΚΥΑ 62952/5384/2016 (ΦΕΚ 4326Β/30-12-2017).

¹⁸ ΠΔ 123/2017 (ΦΕΚ 151/Α'/2017)

Συμπερασματικά, για την πληρωμή εκτάκτων δαπανών που προκύπτουν από απρόβλεπτα γεγονότα όπως φυσικές, τεχνολογικές και λοιπές καταστροφές και όταν δεν είναι δυνατή η τήρηση των προθεσμιών που προβλέπονται από άλλες διαγωνιστικές διαδικασίες, υπάρχουν διαθέσιμα δύο «εργαλεία».

Το πρώτο εργαλείο είναι η διαδικασία της διαπραγμάτευσης, χωρίς προηγούμενη δημοσίευση, του άρθρου 32 του Ν 4412/2016, το οποίο ακολουθείται για δημόσιες συμβάσεις έργων, προμηθειών και υπηρεσιών έχοντας πάντα υπόψη τη συνολική εκτιμώμενη αξία της σύμβασης, σύμφωνα με τα όσα προβλέπονται στον Ν. 4412/2016 και την κατευθυντήρια οδηγία 19 της Ενιαίας Ανεξάρτητης Αρχής Δημοσίων Συμβάσεων (2η Έκδοση, Απόφαση 1/2018 ΑΔΑ: ΩΩΥΓΟΞΤΒ-Θ73).

Η εφαρμογή της διάταξης του αρ 32 παρ.2 περ. γ του ν.4412/16 εξαρτάται από 5 σωρευτικές προϋποθέσεις, σύμφωνα και με την Απόφαση 24/2017 της ΕΑΑΔΗΣΥ

1. Ύπαρξη κατεπείγουσας ανάγκης που δε συμβιβάζεται με προθεσμίες άλλων διαδικασιών
2. Ύπαρξη απρόβλεπτου γεγονότος .
3. Ύπαρξη αιτιώδους συνδέσμου μεταξύ απρόβλεπτου γεγονότος και της κατεπείγουσας ανάγκης
4. Οι περιστάσεις που επικαλούνται οι αναθέτουσα αρχές δεν πρέπει να απορρέουν από δική τους ευθύνη
5. Την ανάθεση της εν λόγω σύμβασης στο μέτρο που είναι απολύτως απαραίτητο.

Το δεύτερο εργαλείο είναι το ΠΔ 80/16 (άρθρο 9), σύμφωνα με το οποίο η ανάληψη υποχρέωσης και η δέσμευση της απαραίτητης πίστωσης για τις δαπάνες που δεν μπορούν να προβλεφθούν (πχ δαπάνες πολιτικής προστασίας), αναλαμβάνονται αμέσως μετά τη γνωστοποίηση του ύψους της οφειλής πχ της παραλαβής του σχετικού λογαριασμού (ΓΛΚ 2/86104/0026/11-9-17). Οι οικονομικές εγκρίσεις δηλαδή που απαιτούνται γίνονται απολογιστικά.

Επισημαίνεται ότι το άρθρο 15 του Π.Δ. 171/87 δεν έχει καταργηθεί ρητά (περ.67 άρθρου 377 του Ν. 4412/2016) από τον Ν.4412/2016 επομένως εξακολουθεί να ισχύει για τους ΟΤΑ Α' βαθμού. (Υπ. Υποδομών Μεταφ. & Δικτ. εγκ.18/ΔΝΣα'/οικ.68559 /Φ.ΕΓΚΥΚΛ./19.10.2016).

Επομένως οι ΟΤΑ Α' βαθμού, για δαπάνες μέχρι 5.869,41 €, μπορούν να ακολουθούν τη διαδικασία απευθείας ανάθεσης μικρών έργων κατά εφαρμογή του άρθρου 15 του ΠΔ 171/87 (όπως τροποποιήθηκε με το άρθρο 1 του ΠΔ 229/1999 ΦΕΚ τ.Α' 194). Ωστόσο για την ανάθεση μικρών έργων, όπως αυτά περιγράφονται στο συγκεκριμένο άρθρο του Π.Δ. 171/1987, εφαρμόζονται οι παρ. 5 & 6 του άρθρου 118 του ν. 4412/2016 (διενέργεια δημόσιας κλήρωσης).

3.7 Πρόσληψη εκτάκτου προσωπικού από τους ΟΤΑ για την αντιμετώπιση κατεπειγουσών αναγκών από την εκδήλωση πλημμυρικών φαινομένων

Σύμφωνα με το άρθρο 20 του Ν.2190/1994 και το άρθρο 212 του Ν.3584/2007, όπως αυτά ισχύουν, σε περιπτώσεις εκτεταμένων ζημιών από σεισμούς, πλημμύρες, παγετούς και πυρκαγιές επιτρέπεται η πρόσληψη προσωπικού με σχέση εργασίας ιδιωτικού δικαίου ορισμένου χρόνου από τους Ο.Τ.Α για διάστημα έως οχτώ (8) μήνες από την επέλευση του γεγονότος χωρίς να απαιτείται η προηγούμενη κήρυξη της περιοχής σε κατάσταση έκτακτης ανάγκης¹⁹.

Περαιτέρω σύμφωνα με τον προγραμματισμό προσλήψεων έκτακτου προσωπικού έτους 2018 στους ΟΤΑ Α & Β Βαθμού και τα ΝΠΙΔ αυτών^{20,21} προβλέπεται ότι βάσει των διατάξεων της παρ.1α του άρθρου 41 του Ν.4325/2015 το προσωπικό που προσλαμβάνεται για την αντιμετώπιση κατεπειγουσών αναγκών (σεισμοί, πλημμύρες, πυρκαγιές κ.λπ.) με συμβάσεις διάρκειας έως οκτώ μηνών, σύμφωνα με τα οριζόμενα στο άρθρο 20 του Ν.2190/1994 και το άρθρο 212 του Ν.3584/2007 όπως ισχύουν, εξαιρέθηκε από την έγκριση της Επιτροπής της ΠΥΣ 33/2006 όπως ισχύει. Η εξαίρεση αυτή κρίθηκε επιβεβλημένη προκειμένου οι φορείς να μπορούν να αντιμετωπίσουν άμεσα, χωρίς καμία χρονοτριβή, τις ανάγκες που προκύπτουν εξαιτίας των ανωτέρω έκτακτων γεγονότων.

¹⁹ Το 20703/13-07-2015 έγγραφο της Δ/σης Προσωπικού Τοπικής Αυτοδιοίκησης του Υπουργείου Εσωτερικών, το 5420/22-02-2016 έγγραφο της Γεν. Δ/σης Αποκέντρωσης & Τοπικής Αυτοδιοίκησης του Υπουργείου Εσωτερικών με θέμα «Προγραμματισμός Προσλήψεων έκτακτου προσωπικού έτους 2016 στους ΟΤΑ Α & Β Βαθμού και τα ΝΠΙΔ αυτών» και το 7057/25-02-2015 έγγραφο της Γεν. Δ/σης Αποκέντρωσης & Τοπικής Αυτοδιοίκησης του Υπουργείου Εσωτερικών με θέμα «Προγραμματισμός Προσλήψεων έκτακτου προσωπικού έτους 2015 στους ΟΤΑ Α & Β Βαθμού και τα ΝΠΙΔ αυτών» με ΑΔΑ ΒΜΑΛ465ΦΘΕ-Κ95.

²⁰ Το 3948/06-02-2017 έγγραφο της Γεν. Δ/σης Αποκέντρωσης & Τοπικής Αυτοδιοίκησης του Υπουργείου Εσωτερικών με θέμα «Προγραμματισμός Προσλήψεων έκτακτου προσωπικού έτους 2017 στους ΟΤΑ Α & Β Βαθμού και τα ΝΠΙΔ αυτών»(ΑΔΑ:7Μ3Α465ΧΘ7-Υ30).

²¹ Το 3449/05-02-2018 έγγραφο της Γεν. Δ/σης Αποκέντρωσης & Τοπικής Αυτοδιοίκησης του Υπουργείου Εσωτερικών με θέμα «Προγραμματισμός Προσλήψεων έκτακτου προσωπικού έτους 2018 στους ΟΤΑ Α & Β Βαθμού και τα ΝΠΙΔ αυτών»(ΑΔΑ: ΨΡΔΜ465ΧΘ7-9ΘΩ)

Επιπλέον σύμφωνα με το άρθρ. 41 παρ 2 του Ν. 4325/2015 (ΦΕΚ 47/Α'/2015) επιτρέπεται η πρόσληψη προσωπικού οποιασδήποτε ειδικότητας με σύμβαση εργασίας ορισμένου χρόνου από τους Ο.Τ.Α. για την αντιμετώπιση κατεπειγουσών εποχικών ή πρόσκαιρων αναγκών, με σύμβαση εργασίας ορισμένου χρόνου της οποίας η διάρκεια δεν υπερβαίνει τους δύο (2) μήνες μέσα σε συνολικό διάστημα δώδεκα (12) μηνών. Ο υπολογισμός του δωδεκάμηνου γίνεται σύμφωνα με την παρ. 2 του άρθρου 21 του Ν.2738/1999 (ΦΕΚ 180/Α'/1999).

Σημειώνεται ότι παράταση ή σύναψη νέας σύμβασης μέσα στο ανωτέρω δωδεκάμηνο διάστημα ή μετατροπή της σύμβασης σε αορίστου χρόνου είναι αυτοδικαίως άκυρες.

3.8 Εθελοντικές οργανώσεις

Βάσει του άρθρου 119 παρ.2 του Ν.4249/2014, οι ενταγμένες Εθελοντικές Οργανώσεις Πολιτικής Προστασίας παραμένουν στο καθεστώς που ίσχυε έως ότου ολοκληρωθεί η πιστοποίηση και ένταξη στο Μητρώο Εθελοντών με τη διαδικασία και μέσα στις προθεσμίες που προβλέπονται στις παρ. 3 και 4 του ιδίου άρθρου.

Ως εκ τούτου, οι εθελοντικές οργανώσεις που είναι ενταγμένες στο μητρώο της Γενικής Γραμματείας Πολιτικής Προστασίας διέπονται από τα προβλεπόμενα στο Ν.3013/2002 (όπως αυτός έχει τροποποιηθεί και ισχύει με το Ν.4249/14) και σε περιπτώσεις εκτάκτων αναγκών που προκαλούνται από την εκδήλωση πλημμυρικών φαινομένων μπορούν να αναλαμβάνουν δράσεις πολιτικής προστασίας προς υποβοήθηση του έργου των Περιφερειών και των Δήμων, όπως αυτό προσδιορίζεται στις παραγράφους 3.2.5 και 3.1.5 του παρόντος αντίστοιχα.

Τονίζεται ότι οι δράσεις των εθελοντικών οργανώσεων που είναι ενταγμένες στο μητρώο της Γενικής Γραμματείας Πολιτικής Προστασίας καθορίζονται στην απόφαση ένταξής τους και ότι για να είναι ουσιαστική η προσφορά τους, πρέπει οι δράσεις που αναλαμβάνουν να αποτελούν μέρος των επιχειρησιακών αναγκών που καθορίζονται μέσα από τα Συντονιστικά Όργανα Πολιτικής Προστασίας (ΣΟΠΠ) των Περιφερειακών Ενοτήτων ή τα Συντονιστικά Τοπικά Όργανα (ΣΤΟ) των Δήμων.

Ο συντονισμός των εθελοντικών ομάδων που αναλαμβάνουν δράσεις, όπως αυτές έχουν προσδιοριστεί σε συνεδριάσεις του ΣΟΠΠ, γίνεται από τη Δ/ση Πολιτικής Προστασίας της Περιφέρειας, ή από το Τμήμα Πολιτικής Προστασίας της οικείας Περιφερειακής Ενότητας, εφόσον έχει εξουσιοδοτηθεί για τον σκοπό αυτό.

Τέλος, σύμφωνα με την υπ. αριθμ. 187/2015 Γνωμοδότηση του Α2 Τμήματος Διακοπών του Ν.Σ.Κ., η οποία έγινε αποδεκτή από τον αρμόδιο Αναπληρωτή Υπουργό Εσωτερικών, η διάταξη του άρθρου 118 (14Ι) του Ν. 4249/2014 (ΦΕΚ 73 Α') έχει άμεση νομική ισχύ για τους ήδη ενταγμένους εθελοντές, ως προς την ασφαλιστική κάλυψη και την αστική ευθύνη αυτών (τα 6776/5-10-2015 και 7026/14-10-2015 έγγραφα της Δ/σης Διεθνών Σχέσεων, Εθελοντισμού – Εκπαίδευσης και Εκδόσεων της ΓΓΠΠ).

Σε ότι αφορά θέματα ασφαλιστικής κάλυψης και αστικής ευθύνης των Εθελοντικών Οργανώσεων Πολιτικής Προστασίας²², αναφορικά με την εφαρμογή του άρθρου 118 (14Ι) του Ν. 4249/2014 (ΦΕΚ 73 Α'), το Νομικό Συμβούλιο του Κράτους (Ν.Σ.Κ.) γνωμοδότησε ότι: Η διάταξη του άρθρου 118 (14Ι) του Ν. 4249/2014 (ΦΕΚ 73 Α') έχει άμεση νομική ισχύ για τους ήδη ενταγμένους εθελοντές, ως προς την ασφαλιστική κάλυψη και την αστική ευθύνη αυτών.

3.9. Διενέργεια Ασκήσεων Πολιτικής Προστασίας σε επίπεδο Δήμων και Περιφερειών της χώρας

Ο σχεδιασμός και η διεξαγωγή ασκήσεων Πολιτικής Προστασίας για την αντιμετώπιση κινδύνων από την εκδήλωση πλημμυρικών φαινομένων σε τακτά χρονικά διαστήματα, συνιστά την πιο ασφαλή μέθοδο για την τακτική και σε βάθος δοκιμασία, εκπαίδευση και αξιολόγηση της επιχειρησιακής ετοιμότητας, επάρκειας, αλλά και του επιτυχούς συντονισμού των φορέων σε δράσεις αντιμετώπισης εκτάκτων αναγκών και άμεσης/βραχείας διαχείρισης των συνεπειών από την εκδήλωση πλημμυρικών φαινομένων.

²² Όσον αφορά τη λειτουργία του Μητρώου Εθελοντικών Οργανώσεων και Ειδικευμένων Εθελοντών Πολιτικής Προστασίας, τροποποιείται η παρ. 3 του άρθρου 119 του Ν. 4249/2014 (Α' 73) η οποία αντικαθίσταται, από τότε που ίσχυσε, ως εξής: «3. Το χρονικό διάστημα παραμονής στο προϋφιστάμενο καθεστώς δεν μπορεί να υπερβεί τα δύο (2) έτη από την έναρξη υλοποίησης των εκπαιδεύσεων των εθελοντών πολιτικής προστασίας μέσω της Εθνικής Σχολής Πολιτικής Προστασίας (Ε.Σ.Π.Ο.Π.) του άρθρου 69. Απρακτη παρέλευση του ως άνω χρονικού διαστήματος, χωρίς προσαρμογή των Εθελοντών και των Εθελοντικών Ομάδων συνιστά λόγο αυτοδικαίως διαγραφής τους από τα οικεία Μητρώα Εθελοντών και Εθελοντικών Οργανώσεων.» Η ως άνω παράγραφος τροποποιήθηκε με το Ν. 4407/16 (ΦΕΚ 134 Α/27-7-16): «Ρύθμιση θεμάτων αρμοδιότητας Υπουργείου Εθνικής Άμυνας και άλλες διατάξεις» όπως ορίζεται στο άρθρο 49. Με την ανωτέρω ρύθμιση συνεχίζεται η λειτουργία του Μητρώου Εθελοντικών Οργανώσεων και Ειδικευμένων Εθελοντών Πολιτικής Προστασίας ως έχει.

Στο πλαίσιο αυτό με εντολή των Περιφερειάρχων, οι Δ/νσεις Πολιτικής Προστασίας των Περιφερειών καλούνται να προγραμματίζουν σε ετήσια βάση μια άσκηση ετοιμότητας για την αντιμετώπιση εκτάκτων αναγκών και την άμεση/βραχεία διαχείριση των συνεπειών από την εκδήλωση πλημμυρικών φαινομένων, βάσει του αντίστοιχου σχεδιασμού τους.

Ομοίως, με εντολή των Δημάρχων, τα γραφεία Πολιτικής Προστασίας των Δήμων καλούνται να προγραμματίζουν σε ετήσια βάση μια άσκηση ετοιμότητας για την αντιμετώπιση εκτάκτων αναγκών και την άμεση/βραχεία διαχείριση των συνεπειών από την εκδήλωση πλημμυρικών φαινομένων, βάσει του αντίστοιχου σχεδιασμού τους.

Οι ασκήσεις αυτές θα πρέπει να εστιάζουν κατά κύριο λόγο σε θέματα κατανομής ρόλων και αρμοδιοτήτων των υπηρεσιών της Περιφέρειας ή των Δήμων, αντίστοιχα, με στόχο την επαύξηση της διαλειτουργικότητας και συνεργασίας όλων των οργανικών μονάδων των Περιφερειών ή των Δήμων, αντίστοιχα, στο πλαίσιο του θεσμικού τους ρόλου στην αντιμετώπιση κινδύνων από την εκδήλωση πλημμυρικών φαινομένων.

Τονίζεται ότι σε αρχικό στάδιο οι ασκήσεις αυτές θα πρέπει να επικεντρώνονται μόνο στην άσκηση των οργανικών μονάδων και υπηρεσιών των Περιφερειών ή των Δήμων, για τη βελτίωση του σχεδιασμού τους στην αντιμετώπιση εκτάκτων αναγκών και την άμεση/βραχεία διαχείριση των συνεπειών από την εκδήλωση πλημμυρικών φαινομένων, χωρίς την εμπλοκή άλλων φορέων και υπηρεσιών (ΕΛ.ΑΣ., Π.Σ., ΕΚΑΒ, κλπ).

Σε δεύτερο στάδιο θα κληθούν να συμμετέχουν στις ανωτέρω ασκήσεις και οι λοιποί εμπλεκόμενοι φορείς σε επίπεδο Περιφέρειας ή Δήμου αντίστοιχα (διυπηρεσιακή άσκηση), στο πλαίσιο συντονισμού και διαλειτουργικότητας μεταξύ τους, για υλοποίηση δράσεων που συνδέονται με την αντιμετώπιση εκτάκτων αναγκών και την άμεση/βραχεία διαχείριση των συνεπειών από την εκδήλωση πλημμυρικών φαινομένων.

Για τη διευκόλυνση των φορέων Πολιτικής Προστασίας στη διοργάνωση, σχεδιασμό, διεξαγωγή και αποτίμηση των ασκήσεων Πολιτικής Προστασίας, η Γενική Γραμματεία Πολιτικής Προστασίας έχει εκδώσει το Εγχειρίδιο σχεδιασμού, διεξαγωγής και αποτίμησης ασκήσεων Πολιτικής Προστασίας (1764/12-03-09 έγγραφο της ΓΓΠΠ).

Η Δ/ση Σχεδιασμού & Αντιμετώπισης Εκτάκτων Αναγκών της ΓΓΠΠ δύναται να συνδράμει στον σχεδιασμό, διεξαγωγή και αποτίμηση των ανωτέρω ασκήσεων Πολιτικής Προστασίας σε επίπεδο Περιφέρειας, κατόπιν σχετικού αιτήματος.

3.10. Ενημέρωση κοινού για τη λήψη μέτρων αυτοπροστασίας από τον κίνδυνο των πλημμυρών

Η ενημέρωση του κοινού για τη λήψη μέτρων αυτοπροστασίας από κινδύνους που προέρχονται από έντονα καιρικά φαινόμενα (βροχοπτώσεις, καταιγίδες, κλπ.), πλημμυρικά φαινόμενα κλπ., γίνεται σε κεντρικό επίπεδο από την Γενική Γραμματεία Πολιτικής Προστασίας (Ν. 3013/2002 - ΦΕΚ 102/Α'/2002, όπως έχει τροποποιηθεί και ισχύει).

Περαιτέρω ενημέρωση του κοινού, με βάση τις οδηγίες και το έντυπο και ηλεκτρονικό υλικό της Γενικής Γραμματείας Πολιτικής Προστασίας, αποτελεί υποχρέωση των Δ/σεων Πολιτικής Προστασίας των Αποκεντρωμένων Διοικήσεων και των Περιφερειών (συμπεριλαμβανομένων και των Τμημάτων Πολιτικής Προστασίας των οικείων Περιφερειακών Ενοτήτων), καθώς και των Γραφείων Πολιτικής Προστασίας των Δήμων. Στη διανομή του έντυπου ενημερωτικού υλικού μπορεί να συμμετέχουν και εθελοντικές οργανώσεις που είναι ενταγμένες στο μητρώο της Γενικής Γραμματείας Πολιτικής Προστασίας. Το ενημερωτικό υλικό σε ηλεκτρονική μορφή διατίθεται μέσω της ιστοσελίδας της Γενικής Γραμματείας Πολιτικής Προστασίας (www.civilprotection.gr) και δύναται να αναρτηθεί στις οικείες ιστοσελίδες με σκοπό την ευρύτερη διάδοσή του.

Ειδικότερη ενημέρωση των αγρωτών και κτηνοτρόφων σε επίπεδο νομού σε περιπτώσεις εκδήλωσης πλημμυρικών φαινομένων, με βάση τις τοπικές ιδιαιτερότητες και για την προστασία γεωργικών και κτηνοτροφικών εκμεταλλεύσεών τους, γίνεται από τις αρμόδιες Διευθύνσεις Αγροτικής Οικονομίας των Περιφερειών και τις Διευθύνσεις Αγροτικής Οικονομίας και Κτηνιατρικής των οικείων Περιφερειακών Ενοτήτων, σε συνεργασία με τη Δ/ση Πολιτικής Προστασίας της οικείας Περιφέρειας.

Επισημαίνεται ότι η ΓΓΠΠ έχοντας υπόψη τα ατυχήματα που έχουν συμβεί τα προηγούμενα έτη στα σημεία στα οποία το οδικό δίκτυο διασταυρώνεται με χειμάρρους χωρίς γέφυρα (Ιρλανδικές διαβάσεις), έχει εκδώσει σχετικές οδηγίες αυτοπροστασίας, καθώς και ενημερωτικό βίντεο (www.civilprotection.gr).

ΜΕΡΟΣ ΤΕΤΑΡΤΟ

ΣΥΝΤΟΝΙΣΤΙΚΕΣ ΟΔΗΓΙΕΣ ΥΛΟΠΟΙΗΣΗΣ ΔΡΑΣΕΩΝ ΠΟΛΙΤΙΚΗΣ ΠΡΟΣΤΑΣΙΑΣ ΓΙΑ ΤΗΝ ΑΝΤΙΜΕΤΩΠΙΣΗ ΕΚΤΑΚΤΩΝ ΑΝΑΓΚΩΝ ΚΑΙ ΤΗΝ ΑΜΕΣΗ/ΒΡΑΧΕΙΑ ΔΙΑΧΕΙΡΙΣΗ ΤΩΝ ΣΥΝΕΠΕΙΩΝ ΑΠΟ ΤΗΝ ΕΚΔΗΛΩΣΗ ΠΛΗΜΜΥΡΙΚΩΝ ΦΑΙΝΟΜΕΝΩΝ

4.1 Αυξημένη ετοιμότητα για την αντιμετώπιση κινδύνων από την εκδήλωση πλημμυρικών φαινομένων

Η αυξημένη ετοιμότητα των φορέων για την αντιμετώπιση εκτάκτων αναγκών λόγω πλημμυρικών φαινομένων θα πρέπει να βασίζεται στις καθημερινές προγνώσεις των καιρικών φαινομένων.

Θεσμικά, ο επίσημος φορέας πρόγνωσης καιρικών φαινομένων, όπως έντονων βροχοπτώσεων, ισχυρών καταιγίδων κτλ., είναι η Εθνική Μετεωρολογική Υπηρεσία (Ε.Μ.Υ.) (ΠΔ 161/1997, ΦΕΚ 142/Α΄/1997).

Τονίζεται ότι μετεωρολογικά προϊόντα (αριθμητικά μοντέλα πρόγνωσης καιρού, άλλες ειδικές προγνώσεις καιρού, κλπ) που παράγουν εκπαιδευτικά ιδρύματα και άλλα ερευνητικά κέντρα και ινστιτούτα, **έχουν ερευνητικό και ενημερωτικό χαρακτήρα και δεν μπορούν να χρησιμοποιηθούν θεσμικά²³ από την πολιτεία** για την τεκμηρίωση κατάστασης ετοιμότητας πολιτικής προστασίας λόγω έντονων καιρικών φαινομένων, που γίνεται μόνο κατόπιν των σχετικών επίσημων προγνώσεων της Ε.Μ.Υ.

Οι αρμόδιες οργανικές μονάδες των φορέων υλοποίησης έργων και δράσεων αντιμετώπισης εκτάκτων αναγκών λόγω πλημμυρικών φαινομένων οφείλουν να ενημερώνονται σε καθημερινή βάση για την εξέλιξη των καιρικών φαινομένων σύμφωνα με τις **επίσημες προγνώσεις της Εθνικής Μετεωρολογικής Υπηρεσίας**, όπως αυτές παρέχονται καθημερινά από την Εθνική Μετεωρολογική Υπηρεσία.

Επίσης, η ΕΜΥ εκτός των καθημερινών δελτίων πρόγνωσης καιρού εκδίδει και Έκτακτα Δελτία Επιδείνωσης Καιρού (ΕΔΕΚ) και Έκτακτα Δελτία Πρόγνωσης Επικίνδυνων Καιρικών Φαινομένων (ΕΔΠΕΚΦ), τα οποία προσδιορίζουν χωρικά και χρονικά την εξέλιξη των καιρικών φαινομένων (υπ' αριθμ' Φ 595/ΑΔ. 741/Σ. 143/1-2-2010 έγγραφο της ΕΜΥ)²⁴. Τα ανωτέρω έκτακτα δελτία της ΕΜΥ (ΕΔΕΚ και ΕΔΠΕΚΦ) αποτελούν πληροφορία με βαρύνουσα σημασία για την ετοιμότητα των φορέων.

Τα Έκτακτα Δελτία Επιδείνωσης Καιρού (ΕΔΕΚ) και τα Έκτακτα Δελτία Πρόγνωσης Επικίνδυνων Καιρικών Φαινομένων (ΕΔΠΕΚΦ), που εκδίδονται από την ΕΜΥ και αποστέλλονται στο Κέντρο Επιχειρήσεων της Γενικής Γραμματείας Πολιτικής Προστασίας (ΚΕΠΠ/ΕΣΚΕ)²⁵ διαβιβάζονται με ιδιαίτερο προειδοποιητικό σήμα προς όλους τους εμπλεκόμενους φορείς, προκειμένου να τεθούν οι φορείς σε κατάσταση ετοιμότητας πολιτικής προστασίας σε εφαρμογή του άρθρ. 2 παρ.4α του Ν. 3013/2002 για την αντιμετώπιση εκτάκτων αναγκών λόγω πρόβλεψης έντονων ή επικίνδυνων καιρικών φαινομένων.

Τα επίπεδα ετοιμότητας βάσει των Έκτακτων Δελτίων Επιδείνωσης Καιρού (ΕΔΕΚ) ή των Έκτακτων Δελτίων Πρόγνωσης Επικίνδυνων Καιρικών Φαινομένων (ΕΔΠΕΚΦ), οι συγκεκριμένες ενέργειες του κάθε επιχειρησιακά εμπλεκόμενου Φορέα σε κάθε επίπεδο και η λήψη πρόσθετων μέτρων καθορίζεται από τον αντίστοιχο σχεδιασμό του.

Στους αποδέκτες του ιδιαίτερου προειδοποιητικού σήματος από το ΚΕΠΠ/ΕΣΚΕ, με συνημμένα τα Έκτακτα Δελτία Επιδείνωσης Καιρού (ΕΔΕΚ) και τα Έκτακτα Δελτία Πρόγνωσης Επικίνδυνων Καιρικών Φαινομένων (ΕΔΠΕΚΦ), που εκδίδονται από την ΕΜΥ, συμπεριλαμβάνονται και φορείς που εμπλέκονται σε δράσεις λειτουργίας και συντήρησης του οδικού δικτύου, καθώς και φορείς παροχής συγκοινωνιακών υπηρεσιών, λειτουργίας και συντήρησης δικτύων κοινής ωφέλειας κλπ, προκειμένου να δρομολογούν δράσεις που συνδέονται με την ετοιμότητά τους βάσει του αντίστοιχου σχεδιασμού τους.

²³ Για το λόγο αυτό, οι δικτυακοί τόποι που φιλοξενούν τα ανωτέρω μετεωρολογικά προϊόντα συνοδεύονται από δήλωση αποποίησης ευθύνης απέναντι στον τελικό χρήστη ή σε τρίτο πρόσωπο για οποιαδήποτε άμεση, έμμεση, επακόλουθη ζημιά ή απώλεια κέρδους που μπορεί να αποβεί από την χρήση των δεδομένων αυτών.

²⁴ Σύμφωνα με το υπ' αριθμ' Φ 595/ΑΔ. 741/Σ. 143/1-2-2010 έγγραφο της ΕΜΥ, τα Έκτακτα Δελτία Πρόγνωσης Επικίνδυνων Καιρικών Φαινομένων (ΕΔΠΕΚΦ) εκδίδονται σε περίπτωση πρόβλεψης εκδήλωσης ή αιφνίδιας εκδήλωσης ενός ή περισσότερων επικίνδυνων καιρικών φαινομένων ενώ τα Έκτακτα Δελτία Επιδείνωσης Καιρού (ΕΔΕΚ) εκδίδονται σε περίπτωση πρόβλεψης επιδείνωσης ή μεταβολής του καιρού

²⁵ Με το άρθρο 68 του Ν.4249/2014, το Κέντρο Επιχειρήσεων Πολιτικής Προστασίας (ΚΕΠΠ) υπάγεται στο Ενιαίο Συντονιστικό Κέντρο Επιχειρήσεων (ΕΣΚΕ) του Πυροσβεστικού Σώματος. Η οργάνωση, διάρθρωση και λειτουργία του ΕΣΚΕ αναφέρονται στην ΥΑ 29310 οικ. Φ.109.1/27-06-2014 (ΦΕΚ 1869/Β΄/2014)

Διάγραμμα 1. Διάγραμμα ροής αποστολής των Έκτακτων Δελτίων της ΕΜΥ²⁶ και ιδιαίτερου προειδοποιητικού σήματος από το ΚΕΠΠ/ΕΣΚΕ

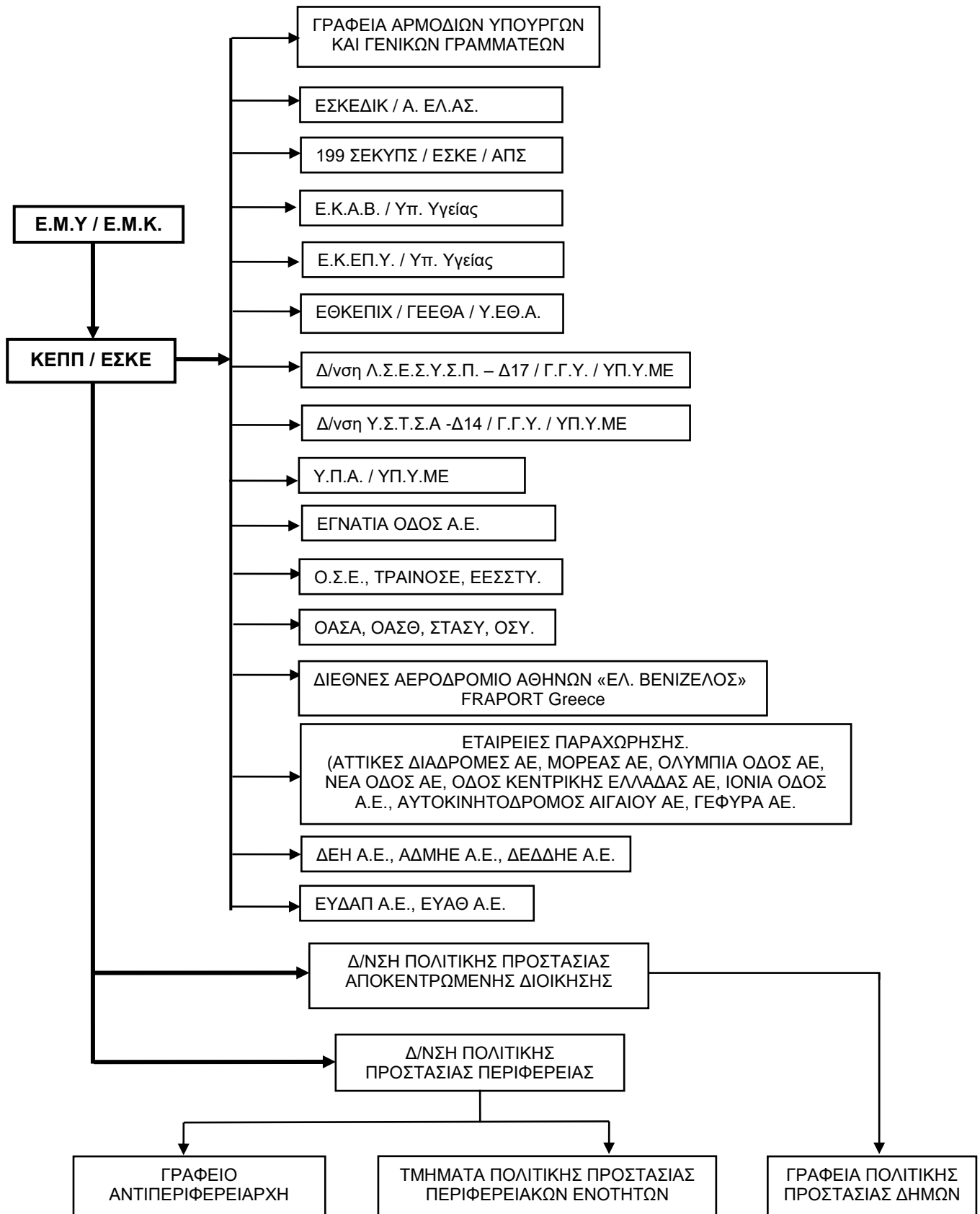

²⁶ Έκτακτα Δελτία Επιδείνωσης Καιρού (ΕΔΕΚ) και Έκτακτα Δελτία Πρόγνωσης Επικίνδυνων Καιρικών Φαινομένων (ΕΔΠΕΚΦ).

Με βάση τα παραπάνω, το ΚΕΠΠ/ΕΣΚΕ οφείλει μετά από σχετική αλληλογραφία, να διαθέτει επικαιροποιημένο κατάλογο με αριθμούς FAX όλων των εμπλεκόμενων φορέων στους οποίους θα αποστέλλονται οι επίσημες προγνώσεις της ΕΜΥ και οι προειδοποιήσεις, προκειμένου να ενημερώνονται.

Μετά την αποστολή των σχετικών προειδοποιήσεων του ΚΕΠΠ/ΕΣΚΕ προς τις Αποκεντρωμένες Διοικήσεις και τις Περιφέρειες για την εκδήλωση έντονων ή και επικίνδυνων καιρικών φαινομένων βάσει των Έκτακτων Δελτίων Επιδείνωσης Καιρού (ΕΔΕΚ) ή των Έκτακτων Δελτίων Πρόγνωσης Επικίνδυνων Καιρικών Φαινομένων (ΕΔΠΕΚΦ), η περαιτέρω κοινοποίησή τους, μέσω FAX, προς τους υπεύθυνους Πολιτικής Προστασίας των Δήμων θα γίνεται με ευθύνη των Δ/σεων Πολιτικής Προστασίας των Αποκεντρωμένων Διοικήσεων.

Νοείται ότι οι Δ/σεις Πολιτικής Προστασίας των Περιφερειών και τα Γραφεία Πολιτικής Προστασίας των Δήμων που λαμβάνουν από το ΚΕΠΠ/ΕΣΚΕ τα ιδιαίτερα προειδοποιητικά σήματα, με συνημμένα τα Έκτακτα Δελτία Επιδείνωσης Καιρού (ΕΔΕΚ) και τα Έκτακτα Δελτία Πρόγνωσης Επικίνδυνων Καιρικών Φαινομένων (ΕΔΠΕΚΦ) που εκδίδονται από την ΕΜΥ, δύναται μετά από πάγια εντολή των Περιφερειάρχων και Δημάρχων να ενημερώνουν τους υπεύθυνους των επιχειρησιακά εμπλεκόμενων οργανικών μονάδων των Περιφερειών και των Δήμων αντίστοιχα, προκειμένου να τεθούν σε ετοιμότητα πολιτικής προστασίας για την αντιμετώπιση εκτάκτων αναγκών από πλημμύρες, σύμφωνα με το σχεδιασμό τους.

Η δρομολόγηση της αποστολής του ανωτέρω ιδιαίτερου προειδοποιητικού σήματος από το ΚΕΠΠ/ΕΣΚΕ παρουσιάζεται αναλυτικά στο ανωτέρω **Διάγραμμα 1**.

Στις περιπτώσεις όπου η Εθνική Μετεωρολογική Υπηρεσία (Ε.Μ.Υ.) εκδίδει Έκτακτα Δελτία Επιδείνωσης Καιρού (ΕΔΕΚ) και Έκτακτα Δελτία Πρόγνωσης Επικίνδυνων Καιρικών Φαινομένων (ΕΔΠΕΚΦ), η Γενική Γραμματεία Πολιτικής Προστασίας εκδίδει δελτία τύπου τα οποία αποστέλλονται σε όλα τα Μέσα Μαζικής Ενημέρωσης και αναρτώνται στον δικτυακό της χώρο, με στόχο την ενημέρωση του κοινού για την εκδήλωση έντονων ή και επικίνδυνων καιρικών φαινομένων και την παροχή ειδικότερων οδηγιών για τη λήψη μέτρων αυτοπροστασίας από ενδεχόμενους κινδύνους που προέρχονται από πλημμυρικά φαινόμενα (www.civilprotection.gr).

4.2 Αρχική ειδοποίηση για την εκδήλωση πλημμυρικών φαινομένων με καταστροφικές συνέπειες

Αρχική ειδοποίηση νοείται η επίσημη ενημέρωση των εμπλεκόμενων φορέων για την εκδήλωση πλημμύρας, τόσο σε τοπικό όσο και περιφερειακό και κεντρικό επίπεδο, από τους αρμόδιους προς τούτο φορείς.

Η αρχική ειδοποίηση για την εκδήλωση πλημμύρας έχει στόχο την άμεση συλλογή πληροφοριών μετά την εκδήλωση του φαινομένου, σχετικών με την επικρατούσα κατάσταση και τις επηρεαζόμενες περιοχές, καθώς και την ενημέρωση των άμεσα εμπλεκόμενων στη διαχείριση εκτάκτων αναγκών, τόσο σε τοπικό όσο και σε περιφερειακό και κεντρικό επίπεδο.

Οι αρμόδιες κατά τόπους υπηρεσίες της ΕΛ.ΑΣ. αποτελούν θεσμικά τον φορέα επίσημης ενημέρωσης του ΚΕΠΠ/ΕΣΚΕ και των εμπλεκόμενων φορέων για την επικρατούσα κατάσταση στην περιοχή ευθύνης τους μετά από την εκδήλωση πλημμυρικών φαινομένων, δεδομένου ότι λειτουργούν σε 24-ωρη βάση και κατά κανόνα είναι αυτές οι οποίες μπορούν άμεσα να συλλέξουν πληροφορίες για την επικρατούσα κατάσταση και την επηρεαζόμενη περιοχή (Παράρτημα Ε, Γενικό Σχέδιο Πολιτικής Προστασίας «Ξενοκράτης», ΥΑ 1299 10-04-2003 ΦΕΚ 423/ Β'/2003). Τη δράση μπορούν να υποστηρίξουν και οι αρμόδιες κατά τόπους υπηρεσίες του Π.Σ., οι οποίες επίσης λειτουργούν σε 24-ωρη βάση. Οι ανωτέρω υπηρεσίες ενημερώνουν άμεσα τις διοικητικά ανώτερες δομές τους, τα Αποκεντρωμένα Όργανα Πολιτικής Προστασίας (Περιφερειάρχης, Αντιπεριφερειάρχης και Δήμαρχος), καθώς και το ΚΕΠΠ/ΕΣΚΕ.

Με εντολή των Περιφερειάρχων και των Δημάρχων, κινητοποιούνται οι υπεύθυνοι των αρμόδιων υπηρεσιών της Περιφέρειας και του Δήμου στην πληγείσα περιοχή για την άμεση διαχείριση των συνεπειών και την παροχή βοήθειας στους πληγέντες.

Το ΚΕΠΠ/ΕΣΚΕ, μετά την πρώτη ενημέρωσή του για την εκδήλωση πλημμύρας, κυρίως από τις αρμόδιες υπηρεσίες της ΕΛ.ΑΣ. και του 199 ΣΕΚΥΠΣ/ΕΣΚΕ, επικοινωνεί με την Δ/ση Πολιτικής Προστασίας της Περιφέρειας και τα κατά τόπους Γραφεία Πολιτικής Προστασίας των Δήμων προκειμένου να συλλέξει περαιτέρω πληροφορίες για τις περιοχές που επλήγησαν και ενημερώνει τον Διοικητή Ε.Σ.Κ.Ε και τον Γενικό Γραμματέα Πολιτικής Προστασίας.

Οι κατά τόπους αρμόδιες υπηρεσίες της ΕΛ.ΑΣ., οι οποίες θεσμικά, όπως έχει ήδη αναφερθεί (ΥΑ 1299 10-04-2003, ΦΕΚ 423/Α'/2003), δια των αρμόδιων οργάνων τους συλλέγουν πληροφορίες σχετικές με τις επιπτώσεις που έχει προκαλέσει η πλημμύρα (ζημιές, θύματα, κτλ.), ενημερώνουν άμεσα:

- τους επιχειρησιακά εμπλεκόμενους φορείς σε τοπικό επίπεδο (Π.Σ., Ε.Κ.Α.Β., κλπ) για συμβάντα αρμοδιότητάς τους,
- τα Αποκεντρωμένα Όργανα Πολιτικής Προστασίας (Δήμαρχος, Αντιπεριφερειάρχης, Περιφερειάρχης),
- το ΚΕΠΠ/ΕΣΚΕ, τηλεφωνικώς και γραπτώς όταν αυτό είναι εφικτό (συνοπτική έγγραφη αναφορά: ΥΑ 1299 10-04-2003 - ΦΕΚ 423/Α'2003).

Διευκρινίζεται, ότι η επίσημη ενημέρωση του κοινού για την επικρατούσα κατάσταση και την βατότητα του οδικού δικτύου από πλευράς πλημμυρικών φαινομένων, αποτελεί αρμοδιότητα των κατά τόπους υπευθύνων υπηρεσιών της ΕΛ.ΑΣ.

Η ανωτέρω ενημέρωση για την επικρατούσα κατάσταση και τη βατότητα του οδικού δικτύου πραγματοποιείται κατά περίπτωση με την έκδοση δελτίων τύπου και ανακοινώσεων, με την μορφή προφορικών δηλώσεων και συνεντεύξεων, καθώς και μέσω της ιστοσελίδας της ΕΛΑΣ (www.astynomia.gr).

Επισημαίνεται ότι οι κατά τόπους αρμόδιες υπηρεσίες Τροχαίας της ΕΛ.ΑΣ. δύναται να λαμβάνουν εντός και εκτός κατοικημένων περιοχών προσωρινά μέτρα απαγορεύσεων ή περιορισμών της κυκλοφορίας, όταν αυτό επιβάλλεται από ιδιαίτερους λόγους ασφαλείας ή σε έκτακτες περιπτώσεις για την αντιμετώπιση τελείως προσωρινών καταστάσεων (άρθρ. 52 του Κώδικα Οδικής Κυκλοφορίας Ν. 2696/1999 – ΦΕΚ 57/Α'1999), όπως αυτό έχει αντικατασταθεί με την παρ. 9 του άρθρου 48 του Ν. 4313/2014).

Επίσης, η ΕΛ.ΑΣ., όταν αυτό απαιτείται και είναι εφικτό, δύναται με τα εναέρια μέσα που διαθέτει να πραγματοποιεί πτήσεις πάνω από τις πληγείσες περιοχές για την από αέρος συλλογή πληροφοριών σχετικά με τις επιπτώσεις της πλημμύρας και την επικρατούσα κατάσταση, με στόχο την ταχύτερη και πληρέστερη ενημέρωση της Κεντρικής Διοίκησης, στο πλαίσιο εφαρμογής του εγκεκριμένου Ειδικού Σχεδίου Κινητοποίησης της ΕΛ.ΑΣ. για την αντιμετώπιση καταστροφών που προέρχονται από πλημμυρικά φαινόμενα (5301/4/16-λδ/20-06-2006 έγγραφο της ΕΛ.ΑΣ./Α.Ε.Α., 4096/12-07-2006 έγγραφό μας).

4.3 Κινητοποίηση

Στο στάδιο αυτό, όλοι οι φορείς υπεύθυνοι για την αντιμετώπιση καταστάσεων έκτακτης ανάγκης από την εκδήλωση πλημμυρικών φαινομένων, λαμβάνοντας υπόψη την αρχική εκτίμηση των συνεπειών, αξιολογώντας τις πληροφορίες για την επικρατούσα κατάσταση καθώς και τα πιθανά αιτήματα συνδρομής προς άλλους φορείς, κινητοποιούν το εμπλεκόμενο προσωπικό και τα μέσα που έχουν στη διάθεσή τους για την υλοποίηση δράσεων πολιτικής προστασίας για την αντιμετώπιση εκτάκτων αναγκών και την άμεση/βραχεία διαχείριση των συνεπειών της καταστροφής, βάσει του αντίστοιχου σχεδιασμού τους.

Νοείται ότι το επίπεδο κλιμάκωσης και κινητοποίησης του εμπλεκόμενου προσωπικού και μέσων δύναται να τροποποιηθεί όταν αυτό απαιτηθεί βάσει της αξιολόγησης των νεότερων δεδομένων που αφορούν στις συνέπειες του καταστροφικού φαινομένου. Κριτήρια κλιμάκωσης θεωρούνται:

- η αδυναμία αντιμετώπισης της καταστροφής από το κατώτερο διοικητικό επίπεδο λόγω ανεπάρκειας διατιθέμενων πόρων
- η έκταση της καταστροφής
- το μέγεθος των απωλειών ή ζημιών (ένταση της καταστροφής)

Διευκρινίζεται ότι η κλιμάκωση της κινητοποίησης του κάθε φορέα δεν πρέπει να συγχέεται με τη γενικότερη κλιμάκωση της κινητοποίησης του συνόλου του Μηχανισμού Πολιτικής Προστασίας (η οποία ορίζεται στο Ν.3013/2002, αρθ. 2) και είναι δυνατόν να λαμβάνει χώρα σε διαφορετικό χρόνο, όπως προκύπτει από το ρόλο και τις αρμοδιότητές του.

4.3.1 Κινητοποίηση σε τοπικό επίπεδο

Οι κατά τόπους Αστυνομικές Αρχές με βάση την αρχική εκτίμηση των συνεπειών από την εκδήλωση πλημμυρών και σύμφωνα με τα προβλεπόμενα στο σχεδιασμό τους κινητοποιούν τους διαθέσιμους πόρους, αν αυτό απαιτηθεί, για τη λήψη μέτρων τροχαίας κίνησης για τη διευκόλυνση της κίνησης των οχημάτων έκτακτης ανάγκης (ΠΣ, Ε.Κ.Α.Β., κλπ), καθώς και την επιτήρηση και τη διακοπή κυκλοφορίας, ιδίως στα σημεία στα οποία το οδικό δίκτυο διασταυρώνεται με χειμάρρους χωρίς γέφυρα (Ιρλανδικές διαβάσεις), προς αποφυγή ατυχημάτων κατά τη διέλευση οχημάτων.

Όπως έχει ήδη αναφερθεί οι κατά τόπους αρμόδιες υπηρεσίες Τροχαίας της ΕΛ.ΑΣ. δύναται να λαμβάνουν εντός και εκτός κατοικημένων περιοχών προσωρινά μέτρα απαγορεύσεων ή περιορισμών της κυκλοφορίας, όταν αυτό επιβάλλεται από ιδιαίτερους λόγους ασφαλείας ή σε έκτακτες περιπτώσεις για την αντιμετώπιση τελείως προσωρινών καταστάσεων (άρθρ. 52 του Κώδικα Οδικής Κυκλοφορίας Ν. 2696/1999 – ΦΕΚ 57/Α'/1999), όπως αυτό έχει αντικατασταθεί με την παρ. 9 του άρθρου 48 του Ν. 4313/2014).

Σε περιπτώσεις πλημμυρικών φαινομένων, τα ανωτέρω προσωρινά μέτρα απαγορεύσεων ή περιορισμών της κυκλοφορίας δύναται να εφαρμόζονται όταν τμήμα του οδοστρώματος του οδικού δικτύου της χώρας έχει κατακλυστεί προσωρινά από πλημμυρικά ύδατα ή έχουν σημειωθεί φθορές ή ζημιές σε αυτό λόγω έντονων βροχοπτώσεων και προκύπτει άμεσος κίνδυνος από τη διέλευση οχημάτων ή πεζών. Σε αυτές τις περιπτώσεις, οι κατά τόπους αρμόδιες υπηρεσίες Τροχαίας της ΕΛ.ΑΣ. ενημερώνουν άμεσα τους αρμόδιους φορείς λειτουργίας και συντήρησης της οδού προκειμένου να εγκατασταθεί προσωρινή σήμανση, μέχρι την οριστική άρση του κινδύνου και την αποκατάσταση της ασφαλούς κυκλοφορίας. Η ενημέρωση των αρμόδιων φορέων λειτουργίας και συντήρησης της οδού (εθνικό, επαρχιακό και δημοτικό οδικό δίκτυο) μπορεί να πραγματοποιηθεί απευθείας ή δια μέσου της αρμόδιας οργανικής μονάδας Πολιτικής Προστασίας της Περιφέρειας ή του Δήμου.

Ειδικότερα, για τα τμήματα του οδικού δικτύου που εντάσσονται στο πρόγραμμα «Δρόμοι Ανάπτυξης» των έργων με Σύμβαση Παραχώρησης του ΥΠ.Υ.ΜΕ.ΔΙ., που έχουν κυρωθεί οι Συμβάσεις Παραχώρησής τους και έχουν παραδοθεί για λειτουργία, το ανωτέρω έργο της ΕΛ.ΑΣ. πραγματοποιείται σύμφωνα και με τα προβλεπόμενα στις σχετικές συμφωνίες αστυνόμευσης μεταξύ του Υπουργείου Προστασίας του Πολίτη και των παραχωρησιούχων εταιρειών.

Επίσης, ο έλεγχος της επικρατούσας κατάστασης για την καλή λειτουργία του έργου παραχώρησης (επιθεώρηση, επισήμανση και αντιμετώπιση έκτακτων συμβάντων, ενημέρωση των χρηστών, διαχείριση κυκλοφορίας, κλπ) πραγματοποιείται και με ευθύνη των παραχωρησιούχων εταιρειών στο οδικό δίκτυο αρμοδιότητάς τους, με άμεση ενημέρωση των κατά τόπους αρμόδιων υπηρεσιών της ΕΛ.ΑΣ.

Διευκρινίζεται ότι η αστυνόμευση του έργου παραχώρησης από τις αρμόδιες υπηρεσίες της ΕΛ.ΑΣ. είναι ανεξάρτητη από τον έλεγχο της επικρατούσας κατάστασης που πραγματοποιείται από τους παραχωρησιούχους και προβλέπεται στις σχετικές συμβάσεις παραχώρησης και εγχειρίδια λειτουργίας.

Επίσης, οι κατά τόπους αρμόδιες υπηρεσίες της ΕΛ.ΑΣ. στα πλαίσια των αρμοδιοτήτων τους και αν τούτο απαιτείται, προχωρούν στη λήψη μέτρων τάξης και ασφάλειας περιμετρικά των χώρων επιχειρήσεων του Π.Σ., καθώς και όπου αλλού απαιτείται η επιπρόσθετη λήψη μέτρων ασφάλειας για τη διευκόλυνση του έργου των σωστικών συνεργείων και των συνεργείων αποκατάστασης, καθώς και για την προστασία της ζωής και της περιουσίας των πολιτών. Σε περιπτώσεις που δεν επαρκούν τα διαθέσιμα μέσα του ΕΚΑΒ, οι κατά τόπους Αστυνομικές Αρχές δύναται να συνδράμουν στο έργο της μεταφοράς τραυματιών σε νοσηλευτικές μονάδες.

Ο συντονισμός των περιφερειακών Υπηρεσιών της ΕΛ.ΑΣ., όταν αυτό απαιτείται από την έκταση και την ένταση των φαινομένων, πραγματοποιείται από το Ενιαίο Συντονιστικό Κέντρο Επιχειρήσεων και Διαχείρισης Κρίσεων (Ε.Σ.Κ.Ε.ΔΙ.Κ.) του Αρχηγείου της ΕΛ.ΑΣ. (άρθ. 21 του Ν.4249/2014 – ΦΕΚ 73/Α'/2014).

Οι ανωτέρω δράσεις στους χώρους αρμοδιότητας του Λιμενικού Σώματος και Ελληνικής Ακτοφυλακής αποτελεί αρμοδιότητα των τοπικών Λιμενικών Αρχών (ΝΔ 444/1970 –ΦΕΚ 39/Α'/1970, ΠΔ 242/1999 – ΦΕΚ 202/Α'/1999).

Οι κατά τόπους Πυροσβεστικές Υπηρεσίες, μετά την εκδήλωση πλημμυρικού φαινομένου ενημερώνονται για συμβάντα αρμοδιότητάς τους (έρευνα και διάσωση στον χερσαίο χώρο, παροχή βοήθειας για την άντληση υδάτων από κτήρια) από τις υπηρεσίες της ΕΛ.ΑΣ. ή και από άλλους φορείς και ιδιώτες και κινητοποιούνται σύμφωνα με τα προβλεπόμενα στα επιχειρησιακά τους σχέδια. Προβαίνουν σε αξιολόγηση και εκτίμηση των πληροφοριών από τον τόπο της καταστροφής, κλιμακώνουν τις δράσεις τους και αναλόγως της φύσης και της έκτασης των συμβάντων αρμοδιότητάς τους, αιτούνται μέσω του 199 ΣΕΚΥΠΣ/ΕΣΚΕ την ενίσχυση των δυνάμεών τους, καθώς και την υποστήριξη άλλων φορέων (ΕΛ.ΑΣ., Λ.Σ.-ΕΛΑΚΤ, ΕΚΑΒ, Δήμων, κλπ) για την υλοποίηση των ανωτέρω δράσεων.

Η κινητοποίηση των υπηρεσιών του Πυροσβεστικού Σώματος για περιστατικά αρμοδιότητάς τους (έρευνα και διάσωση στον χερσαίο χώρο, παροχή βοήθειας για την άντληση υδάτων από κτήρια), αποφασίζεται από τα αρμόδια όργανα του ΠΣ σύμφωνα με τον επιχειρησιακό σχεδιασμό του. Στις ανωτέρω επιχειρήσεις, η Διοίκηση Έλεγχος & Συντονισμός των επιχειρήσεων γίνεται από τα αρμόδια όργανα του Πυροσβεστικού Σώματος, σύμφωνα με τον επιχειρησιακό του σχεδιασμό.

Οι υπηρεσίες του ΕΚΑΒ στις πληγείσες περιοχές, με βάση την ενημέρωση που έχουν από τις υπηρεσίες της ΕΛ.ΑΣ., του Π.Σ. ή και από άλλους φορείς και ιδιώτες, θέτουν σε ετοιμότητα τους διαθέσιμους πόρους τους, σύμφωνα με τα προβλεπόμενα στο σχεδιασμό τους, και κατευθύνουν το έργο τους σε συνεργασία με τους κατά τόπους διοικητές των υγειονομικών μονάδων και τις κατά τόπους διοικήσεις του Π.Σ. και της ΕΛ.ΑΣ.

Μετά την εκδήλωση πλημμυρών το Εθνικό Κέντρο Επιχειρήσεων Υγείας (Ε.Κ.ΕΠ.Υ), το οποίο υπάγεται απευθείας στον Υπουργό Υγείας, έχει την ευθύνη για τον γενικότερο συντονισμό των φορέων που έχουν την ευθύνη για την υλοποίηση δράσεων σχετικών με την αντιμετώπιση εκτάκτων καταστάσεων που αφορούν στη δημόσια υγεία. Ειδικότερα και όταν αυτό απαιτείται, παρακολουθεί την εφαρμογή δράσεων του Τομέα Υγείας βάσει του αντίστοιχου σχεδιασμού, για την αντιμετώπιση εκτάκτων αναγκών λόγω πλημμυρών, όπως ετοιμότητα και λειτουργία των νοσηλευτικών μονάδων για την υποδοχή περιστατικών υγείας, κάλυψη αυξημένων αναγκών σε φαρμακευτικό υλικό, επιδημιολογική επιτήρηση από κλιμάκια του ΚΕΕΛΠΝΟ, έλεγχοι Δημόσιας Υγείας (Υδατος, Υγιεινής χώρου φύλαξης τροφίμων), ψυχοκοινωνική υποστήριξη στις πληγείσες περιοχές από κλιμάκια του ΕΚΚΑ, κλπ. (Ν.3370/05, ΦΕΚ 176/Α' /2005 – Ν. 3527/07, ΦΕΚ 25/Α' /2007).

Οι διοικήσεις των νοσηλευτικών μονάδων στην περιοχή όπου εκδηλώνονται πλημμυρικά φαινόμενα βρίσκονται σε ετοιμότητα ενεργοποίησης των επιχειρησιακών σχεδίων αντιμετώπισης εκτάκτων αναγκών (Σχέδιο Εκτάκτων Αναγκών «ΠΕΡΣΕΑΣ») σε συνεργασία με το Ε.Κ.ΕΠ.Υ. και βρίσκονται σε επικοινωνία με τις οικείες υπηρεσίες του Ε.Κ.Α.Β., σχετικά με τον αριθμό των περιστατικών υγείας στην περιοχή ευθύνης τους.

Οι κατά τόπους Λιμενικές Αρχές υλοποιούν μέτρα τάξης και ασφάλειας για τους χώρους αρμοδιότητας του Λιμενικού Σώματος-Ελληνικής Ακτοφυλακής και συμβάλουν στον άμεσο έλεγχο των λιμενικών υποδομών σε συνεργασία με τους φορείς διοίκησης και λειτουργίας λιμένων (ΝΔ 444/1970 – ΦΕΚ 39/Α' /1970, ΠΔ 242/1999 – ΦΕΚ 202/Α' /1999). Παράλληλα, διευκολύνουν την από θαλάσσης μεταφορά πεζοπόρων τμημάτων ή και οχημάτων του Π.Σ., καθώς και άλλων επιχειρησιακά εμπλεκόμενων φορέων (ΕΛ.ΑΣ., ΕΚΑΒ, στελεχών πολιτικής προστασίας, Γ.Δ.Α.Ε.Φ.Κ., κλπ), όταν αυτό κρίνεται απαραίτητο, καθώς και την από θαλάσσης μεταφορά προσωπικού, υλικών και μέσων για την περίθαλψη πληγέντων με υπηρεσιακά ή ναυλωθέντα πλοία.

Οι Δήμαρχοι εκτιμώντας τις επιπτώσεις, όπως αυτές διαμορφώνονται από τις πληροφορίες που έχουν συλλέξει ή από νεότερες πληροφορίες που ακολουθούν την εξέλιξη του καταστροφικού φαινομένου, κινητοποιούν δια των Γραφείων Πολιτικής Προστασίας των Δήμων, το επιχειρησιακά εμπλεκόμενο δυναμικό και τα μέσα πολιτικής προστασίας του Δήμου, προκειμένου να δρομολογήσουν δράσεις όπως αυτές αναφέρονται στην παράγραφο 3.1.5 του παρόντος.

Οι Περιφερειάρχες ή οι αρμόδιοι Αντιπεριφερειάρχες που ενεργούν σύμφωνα με τις οδηγίες και τις κατευθύνσεις που τους παρέχουν οι Περιφερειάρχες, εκτιμώντας τις επιπτώσεις, όπως αυτές διαμορφώνονται από τις πληροφορίες που έχουν συλλέξει ή από νεότερες πληροφορίες που ακολουθούν την εξέλιξη του καταστροφικού φαινομένου, κινητοποιούν δια των Δ/σεων Πολιτικής Προστασίας, το επιχειρησιακά εμπλεκόμενο δυναμικό και τα μέσα πολιτικής προστασίας της Περιφέρειας, προκειμένου να δρομολογήσουν δράσεις όπως αυτές αναφέρονται στην παράγραφο 3.2.5 του παρόντος

Νοείται ότι κατά προτεραιότητα εξετάζονται αιτήματα συνδρομής στο έργο διάσωσης και απεγκλωβισμού όπως και η διάνοιξη αποκλεισμένων δρόμων αρμοδιότητας των Δήμων και των Περιφερειών για τη διευκόλυνση της κίνησης των οχημάτων των σωστικών συνεργείων προς και από την πληγείσα περιοχή, τις νοσοκομειακές μονάδες, κλπ.

Οι Διευθυντές σχολικών μονάδων Α/θμιας και Β/θμιας Εκπαίδευσης, μετά την εκδήλωση πλημμυρικών φαινομένων εντός ή πλησίον των σχολικών μονάδων και εφόσον οι σχολικές μονάδες βρίσκονται σε λειτουργία, εφαρμόζουν κατά την κρίση τους το Σχέδιο Έκτακτης Ανάγκης του Σχολείου και ενημερώνουν σχετικά την αρμόδια οργανική μονάδα Πολιτικής Προστασίας του οικείου Δήμου, προκειμένου να βρίσκεται σε ετοιμότητα και εφόσον τούτο κριθεί αναγκαίο να συμβάλει στην ασφαλή απομάκρυνση των μαθητών και του προσωπικού σε ασφαλείς χώρους, όπου εν συνεχεία οι μαθητές θα παραληφθούν με ασφάλεια από τους γονείς ή τους κηδεμόνες τους

Οι υπεύθυνοι λειτουργίας αρχαιολογικών χώρων, μνημείων και μουσείων μετά την εκδήλωση πλημμυρικών φαινομένων εντός ή πλησίον αυτών και εφόσον αυτά βρίσκονται σε λειτουργία, απομακρύνουν άμεσα τους επισκέπτες σύμφωνα με τις κατευθυντήριες οδηγίες που δίνονται από το Υπουργείο Πολιτισμού και Αθλητισμού. Σε περιπτώσεις που προκύπτουν θέματα άμεσης προσωρινής φύλαξης των ανωτέρω χώρων και των εκθεμάτων, οι

υπεύθυνοι λειτουργίας των χώρων αυτών δύναται να αιτηθούν τη συνδρομή των κατά τόπους αρμόδιων αστυνομικών αρχών.

Οι υπεύθυνοι λειτουργίας παιδικών εξοχών – κατασκηνώσεων κατά τη διάρκεια λειτουργίας τους μετά την εκδήλωση πλημμυρικών φαινομένων εντός ή πλησίον αυτών, εφαρμόζουν τα σχέδια εκκένωσης των κατασκηνωτών και του προσωπικού τους όταν αυτό κρίνεται απαραίτητο και κατευθύνουν τους κατασκηνωτές και το προσωπικό σε ασφαλή χώρο.

Οι Συντονιστές των Αποκεντρωμένων Διοικήσεων κινητοποιούν τις Δ/σεις Πολιτικής Προστασίας προκειμένου να εκτιμήσουν το εύρος των συνεπειών από την εκδήλωση πλημμυρικών φαινομένων και εφόσον συντρέχουν λόγοι να συμβάλουν με το προσωπικό και τα μέσα της Αποκεντρωμένης Διοίκησης στην αντιμετώπιση εκτάκτων αναγκών και τη διαχείριση των συνεπειών, εφόσον τούτο κριθεί απαραίτητο.

4.3.2 Κινητοποίηση φορέων λειτουργίας και συντήρησης δικτύων και υποδομών στην περιοχή που εκδηλώθηκαν πλημμυρικά φαινόμενα

Μετά την εκδήλωση πλημμυρικών φαινομένων, οι υπεύθυνοι λειτουργίας και συντήρησης τεχνικών έργων και έργων υποδομής (φράγματα, μονάδες παραγωγής ενέργειας, λιμάνια, γέφυρες, σήραγγες, οδικά και σιδηροδρομικά δίκτυα, δίκτυα κοινής ωφέλειας, κτλ.) στην περιοχή που αυτά εκδηλώθηκαν προβαίνουν αυτεπάγγελα και βάσει του κανονισμού λειτουργίας και συντήρησης του εκάστοτε φορέα, σε άμεσο έλεγχο των εγκαταστάσεών τους για τη διασφάλιση της ομαλής λειτουργίας τους.

Ειδικότερα:

Οι φορείς συντήρησης και λειτουργίας δικτύων κοινής ωφέλειας (ΔΕΔΔΗΕ, ΑΔΜΗΕ, ΔΕΣΦΑ, ΕΠΑ εταιρίες κινητής και σταθερής τηλεφωνίας, εταιρίες ύδρευσης και αποχέτευσης, κλπ) κινητοποιούν τις αρμόδιες υπηρεσίες τους για τον άμεσο έλεγχο και την αποκατάσταση βλαβών στο δίκτυο αρμοδιότητάς τους, εφόσον συντρέχουν λόγοι.

Επίσης, συνδράμουν το έργο του Πυροσβεστικού Σώματος στην έρευνα και διάσωση σε αστικό χώρο (προληπτική διακοπή δικτύων για την ασφάλεια του προσωπικού που επιχειρεί στις επιχειρήσεις έρευνας και διάσωσης, κλπ) και εκδίδουν κατά την κρίση τους ανακοινώσεις για την ενημέρωση του κοινού (δελτία τύπου, ανακοινώσεις στα τοπικά ΜΜΕ κ.λπ.).

Σε περιπτώσεις που διαπιστωθούν εκτεταμένες βλάβες λειτουργίας δικτύων κοινής ωφέλειας, θα πρέπει να δοθεί προτεραιότητα στην αποκατάστασή του δικτύου που εξυπηρετεί δημόσια και κοινωφελούς χρήσης κτίρια (νοσοκομεία, υπηρεσίες, κτλ).

Οι φορείς διοίκησης και εκμετάλλευσης λιμένων (Οργανισμοί Λιμένων, Λιμενικά Ταμεία, Δημοτικά Λιμενικά Ταμεία) προβαίνουν σε άμεσο έλεγχο των λιμενικών έργων αρμοδιότητάς τους σε συνεργασία με τις κατά τόπους λιμενικές αρχές. Δρομολογούν δράσεις αποκατάστασης των λιμενικών έργων όταν αυτό κρίνεται απαραίτητο για την απρόσκοπτη λειτουργία του λιμένα.

Οι διοικήσεις αερολιμένων της χώρας προβαίνουν σε άμεσο έλεγχο των αερολιμενικών υποδομών και εφόσον συντρέχουν λόγοι δρομολογούν τα κατάλληλα μέτρα για την ασφαλή διακίνηση των επιβατών, των πληρωμάτων, των αεροσκαφών, των εργαζομένων στον αερολιμένα και του κοινού που διακινείται σε αυτό, σύμφωνα με τα αντίστοιχα Σχέδια Αντιμετώπισης Καταστάσεων Έκτακτης Ανάγκης.

Οι φορείς συντήρησης και λειτουργίας στα ολοκληρωμένα τμήματα αυτοκινητοδρόμων κινητοποιούν τις αρμόδιες υπηρεσίες τους για τον άμεσο έλεγχο του έργου παραχώρησης και εφόσον συντρέχουν λόγοι δρομολογούν τα κατάλληλα μέτρα για την ασφαλή κυκλοφορία των οχημάτων σε αυτό, σε συνεργασία με τις κατά τόπους αρμόδιες υπηρεσίες της ΕΛ.ΑΣ. και διευκολύνουν κατά προτεραιότητα την κίνηση των οχημάτων των υπηρεσιών έκτακτης ανάγκης (ΕΚΑΒ, ΠΣ, ΕΛ.ΑΣ., κλπ) στο οδικό δίκτυο αρμοδιότητάς τους, προς και από τον τόπο της καταστροφής.

Στο σιδηροδρομικό δίκτυο της χώρας, εφόσον συντρέχουν λόγοι, πραγματοποιείται επιθεώρηση του δικτύου και των εγκαταστάσεων και η αντιμετώπιση προβλημάτων στο σιδηροδρομικό δίκτυο της χώρας, πραγματοποιείται σύμφωνα με τον εν ισχύ Γενικό Κανονισμό Κίνησης της εταιρίας ΟΣΕ Α.Ε., ο οποίος αποτελεί Εθνικό Κανόνα Ασφάλειας, καθώς και σύμφωνα με τα όσα προβλέπονται σχετικά στους Εσωτερικούς Κανονισμούς Λειτουργίας των εταιριών ΟΣΕ Α.Ε., ΤΡΑΙΝΟΣΕ Α.Ε. και ΕΕΣΣΤΥ Α.Ε.

Οι υπεύθυνοι λειτουργίας και συντήρησης φραγμάτων, προβαίνουν αυτεπάγγελα και βάσει του κανονισμού λειτουργίας και συντήρησης σε άμεσο έλεγχό τους μετά από την εκδήλωση πλημμυρικών φαινομένων (έκτακτη

επιθεώρηση). Σε περιπτώσεις που διαπιστωθούν προβλήματα στη συμπεριφορά του φράγματος, οι ανωτέρω υπεύθυνοι προχωρούν σε εκτίμηση της κατάστασης και, όταν αυτό απαιτείται, ενημερώνουν άμεσα τις αρμόδιες κατά τόπους υπηρεσίες του Π.Σ. και της ΕΛ.ΑΣ., καθώς και τους οικείους Δημάρχους, τον αρμόδιο Αντιπεριφερειάρχη και τον Περιφερειάρχη.

4.3.3 Κινητοποίηση σε κεντρικό επίπεδο

Ο **Γενικός Γραμματέας Πολιτικής Προστασίας** ενημερώνεται από το ΚΕΠΠ/ΕΣΚΕ σχετικά με τα πλημμυρικά φαινόμενα που εκδηλώνονται, επικοινωνεί με τους κατά τόπους αρμόδιους Δημάρχους και τον αρμόδιο Περιφερειάρχη σχετικά με τις επιπτώσεις τους και τις δράσεις πολιτικής προστασίας που υλοποιούνται σε τοπικό επίπεδο και ενημερώνει τον Υπουργό Προστασίας του Πολίτη.

Εν συνεχεία, ο Γενικός Γραμματέας Πολιτικής Προστασίας, αναλόγως της πορείας εξέλιξης του καταστροφικού φαινομένου, συνεργάζεται με τα αρμόδια κατά τόπους Αποκεντρωμένα Όργανα Πολιτικής Προστασίας (Περιφερειάρχη, Αντιπεριφερειάρχη, Δήμαρχος) προκειμένου να εξασφαλιστεί ο συντονισμός και η διαλειτουργικότητα μεταξύ των φορέων της κεντρικής διοίκησης και των φορέων που εμπλέκονται σε περιφερειακό και τοπικό επίπεδο σε δράσεις αντιμετώπισης εκτάκτων αναγκών και άμεσης/βραχείας διαχείρισης των συνεπειών.

Με βάση την αρχική εκτίμηση των συνεπειών και εφόσον συντρέχουν λόγοι, ο **Γενικός Γραμματέας Πολιτικής Προστασίας** και ο **Γενικός Γραμματέας Υποδομών**, με εντολή των πολιτικά προϊσταμένων τους μεταβαίνουν άμεσα στην πληγείσα περιοχή με σκοπό τον καλύτερο συντονισμό όλων των υπηρεσιών και φορέων και τη δρομολόγηση δράσεων για την αντιμετώπιση εκτάκτων αναγκών και την άμεση/βραχεία διαχείριση των συνεπειών. Στο ανωτέρω κυβερνητικό κλιμάκιο δύναται να μετέχουν και άλλοι Γενικοί Γραμματείς όταν ανακύπτουν άμεσα θέματα συντονισμού αρμοδιότητάς τους. Οι ανωτέρω Γενικοί Γραμματείς υποστηρίζουν το έργο των οικείων Υπουργών, όταν αυτοί μεταβαίνουν στην πληγείσα περιοχή.

Εν συνεχεία, το ανωτέρω κυβερνητικό κλιμάκιο συνεργάζεται με τα αρμόδια κατά τόπους Αποκεντρωμένα Όργανα Πολιτικής Προστασίας (Περιφερειάρχη, Αντιπεριφερειάρχη, Δήμαρχος) προκειμένου να εξασφαλιστεί ο συντονισμός και η διαλειτουργικότητα μεταξύ των φορέων της κεντρικής διοίκησης και των φορέων που εμπλέκονται σε περιφερειακό και τοπικό επίπεδο σε δράσεις αντιμετώπισης εκτάκτων αναγκών και άμεσης/βραχείας διαχείρισης των συνεπειών.

Στις περιπτώσεις που λόγω των επιχειρησιακών αναγκών κρίνεται από τους εμπλεκόμενους φορείς σε επίπεδο Κεντρικής Διοίκησης ότι το δυναμικό και τα μέσα για την αντιμετώπιση των πλημμυρικών φαινομένων σε εθνικό επίπεδο δεν επαρκούν, ο Γενικός Γραμματέας Πολιτικής Προστασίας δρομολογεί την υποβολή αιτήματος διεθνούς συνδρομής για την παροχή βοήθειας από τον Ευρωπαϊκό Μηχανισμό Πολιτικής Προστασίας ή από άλλες χώρες, άλλους διεθνείς οργανισμούς ή μέσω διμερών και πολυμερών συμφωνιών.

Η Δ/ση Σχεδιασμού & Αντιμετώπισης Εκτάκτων Αναγκών της ΓΓΠΠ υποστηρίζει άμεσα το έργο του Γενικού Γραμματέα Πολιτικής Προστασίας, καθώς και των οργανικών μονάδων των Περιφερειών και των Δήμων ή φορέων της Κεντρικής Διοίκησης που εμπλέκονται στην αντιμετώπιση εκτάκτων αναγκών και την άμεση/βραχεία διαχείριση των συνεπειών από την εκδήλωση πλημμυρικών φαινομένων.

Στον ανωτέρω συντονισμό μεταξύ των φορέων της κεντρικής διοίκησης και των φορέων που εμπλέκονται σε περιφερειακό και τοπικό επίπεδο, κεντρικό ρόλο έχουν τα **Κέντρα Επιχειρήσεων των εμπλεκόμενων φορέων** σε κεντρικό επίπεδο (ΕΛ.ΑΣ./ΕΣΚΕΔΙΚ, 199 ΣΕΚΥΠΣ/ΕΣΚΕ, ΚΕΠΠ/ΕΣΚΕ, ΓΕΕΘΑ/ΕΘΚΕΠΙΧ, κλπ), τα οποία λειτουργούν σε 24-ωρη βάση και αποτελούν τον σύνδεσμο μεταξύ των κατά τόπους επιχειρησιακά εμπλεκόμενων υπηρεσιών τους και της φυσικής και πολιτικής τους ηγεσίας του φορέα τους. Τα ανωτέρω Κέντρα Επιχειρήσεων παρακολουθούν την εφαρμογή δράσεων από τις κατά τόπους επιχειρησιακά εμπλεκόμενες υπηρεσίες τους, ενημερώνουν άμεσα την φυσική και πολιτική τους ηγεσία και με εντολή τους δρομολογούν και συντονίζουν την κινητοποίηση των υπηρεσιών του φορέα τους.

Ειδικότερα, το ΚΕΠΠ/ΕΣΚΕ βρίσκεται σε επικοινωνία με τα λοιπά Κέντρα Επιχειρήσεων των εμπλεκόμενων φορέων σε κεντρικό επίπεδο, καθώς και με τις αρμόδιες οργανικές μονάδες Πολιτικής Προστασίας των Δήμων και των Περιφερειών στις περιοχές όπου εξελίσσεται το καταστροφικό φαινόμενο και υποστηρίζει το έργο των Δημάρχων, των Περιφερειάρχων και των Αρμόδιων Αντιπεριφερειάρχων, που ενεργούν σύμφωνα με τις οδηγίες και τις κατευθύνσεις που τους παρέχουν οι οικείοι Περιφερειάρχες, για την αντιμετώπιση εκτάκτων αναγκών και την άμεση/βραχεία

διαχείριση των συνεπειών από την εκδήλωση πλημμυρικών φαινομένων, με τη διάθεση μέσων από άλλους φορείς ή υπηρεσίες σε κεντρικό επίπεδο κατόπιν σχετικού αιτήματος.

Το Εθνικό Κέντρο Επιχειρήσεων Υγείας (Ε.Κ.ΕΠ.Υ), το οποίο υπάγεται απευθείας στον Υπουργό Υγείας, έχει την ευθύνη για τον γενικότερο συντονισμό των φορέων που έχουν την ευθύνη για την υλοποίηση δράσεων σχετικών με την αντιμετώπιση εκτάκτων καταστάσεων που αφορούν στην δημόσια υγεία μετά την εκδήλωση πλημμυρικών φαινομένων με καταστροφικές συνέπειες. Παρακολουθεί την εφαρμογή δράσεων του Τομέα Υγείας, κινητοποιεί σε συνεννόηση με το ΕΚΑΒ το Ειδικό Τμήμα Ιατρικής Καταστροφών (ΕΤΙΚ) του ΕΚΑΒ εφόσον συντρέχουν λόγοι, και συντονίζει τις υγειονομικές μονάδες για την υποδοχή τραυματιών/ασθενών, την κάλυψη αυξημένων αναγκών σε φαρμακευτικό υλικό, την ψυχοκοινωνική υποστήριξη στις πληγείσες περιοχές από κλιμάκια του Εθνικού Κέντρου Κοινωνικής Αλληλεγγύης (ΕΚΚΑ), κλπ.

Ο Προϊστάμενος της Γενικής Διεύθυνσης Αποκατάστασης Επιπτώσεων Φυσικών Καταστροφών (Γ.Δ.Α.Ε.Φ.Κ.) ενημερώνεται από το ΚΕΠΠ/ΕΣΚΕ για πλημμυρικά συμβάντα σε πολεοδομικά συγκροτήματα και οικισμούς, επικοινωνεί με τους αρμόδιους συνδέσμους, τα αστυνομικά τμήματα και τα Αποκεντρωμένα Όργανα Πολιτικής Προστασίας (Δήμαρχος, Περιφερειάρχης, Αντιπεριφερειάρχης) σχετικά με την εκτίμηση των συνεπειών σε κτήρια και κινητοποιεί το δυναμικό της Γενικής Διεύθυνσης σε περίπτωση που υπάρχουν αναφορές για βλάβες. Με εντολή του Γενικού Γραμματέα Υποδομών μεταβαίνουν στην πληγείσα περιοχή κλιμάκια της Γ.Δ.Α.Ε.Φ.Κ για έλεγχο και καταγραφή ζημιών σε κτίρια και υποδομές.

Το **Υπουργείο Εξωτερικών** κινητοποιεί την **Μονάδα Διαχείρισης Κρίσεων** σε περιπτώσεις που από την εξέλιξη του καταστροφικού φαινομένου μεταξύ των πληγέντων υπάρχουν αλλοδαποί πολίτες, προκειμένου να ενημερωθούν οι Πρεσβείες των αλλοδαπών πολιτών. Το ΥΠΕΞ ενημερώνεται σχετικά μέσω του ΚΕΠΠ/ΕΣΚΕ ή απευθείας με το ΕΚΕΠΥ, το οποίο συνεργάζεται με την προανακριτική αρχή (Π.Σ., ΕΛ.ΑΣ.).

Στις περιπτώσεις που από την εξέλιξη του καταστροφικού φαινομένου υπάρχουν θανόντες αλλοδαποί πολίτες, το ΥΠΕΞ ενημερώνεται σχετικά, σύμφωνα με τις διαδικασίες που περιγράφονται στην 2^η Έκδοση του Ειδικού Σχεδίου Διαχείρισης Ανθρώπινων Απωλειών (8878/08-12-2017 έγγραφο ΓΠΠ), ανεξάρτητα αν αυτό έχει ενεργοποιηθεί ή όχι.

Συμπληρωματικά προς τα ανωτέρω κρίνεται σκόπιμο να αναφερθεί ότι η ταυτοποίηση τραυματιών και θανόντων αλλοδαπών πολιτών λόγω πλημμυρικών φαινομένων, αποτελεί αρμοδιότητα της προανακριτικής αρχής (Π.Σ., ΕΛ.ΑΣ.) σε συνεργασία με τις Ιατροδικαστικές Υπηρεσίες. Η ενημέρωση για την κατάσταση της υγείας των τραυματιών, καθώς και ο αριθμός και οι ιατρικές μονάδες στις οποίες νοσηλεύονται, αποτελούν ευθύνη του Εθνικού Κέντρου Επιχειρήσεων Υγείας (ΕΚΕΠΥ) του Υπουργείου Υγείας, συμπεριλαμβανομένων των αλλοδαπών πολιτών.

4.4 Επικοινωνίες

Οι επικοινωνίες μεταξύ των Φορέων για δράσεις αντιμετώπισης εκτάκτων αναγκών από την εκδήλωση πλημμυρικών φαινομένων και διαχείρισης των συνεπειών γίνονται κατά κανόνα με τη χρήση των δικτύων σταθερής και κινητής τηλεφωνίας σε όλα τα στάδια επιχειρήσεων.

Για τις ενδοεπικοινωνίες τους οι εμπλεκόμενοι φορείς δύναται να χρησιμοποιούν και δίκτυα ασύρματων επικοινωνιών, σύμφωνα με τα προβλεπόμενα στον επιχειρησιακό σχεδιασμό τους.

Η ανταλλαγή πληροφοριών, η αποστολή αιτημάτων, κλπ. που πραγματοποιούνται μέσω τηλεφωνικών επικοινωνιών, δύναται να ακολουθείται με την αποστολή τηλεμοιοτυπίας (FAX) όταν αυτό απαιτείται και είναι εφικτό.

4.5 Σύγκληση Συντονιστικών Οργάνων Πολιτικής Προστασίας (Σ.Ο.Π.Π.) Περιφερειακών Ενοτήτων μετά την εκδήλωση πλημμυρικών φαινομένων, για την αντιμετώπιση εκτάκτων αναγκών και την άμεση/βραχεία διαχείριση των συνεπειών

Μετά την εκδήλωση πλημμυρικών φαινομένων οι κατά τόπους αρμόδιοι χωρικοί Αντιπεριφερειάρχες, που ενεργούν σύμφωνα με τις οδηγίες και τις κατευθύνσεις που τους παρέχουν οι οικείοι Περιφερειάρχες, δύναται προς υποβοήθηση του έργου τους να συγκαλούν τα Συντονιστικά Όργανα Πολιτικής Προστασίας (Σ.Ο.Π.Π.) των οικείων Περιφερειακών Ενοτήτων με σκοπό τον καλύτερο συντονισμό των φορέων που εμπλέκονται σε επίπεδο Περιφερειακής Ενότητας σε δράσεις πολιτικής προστασίας για την αντιμετώπιση εκτάκτων αναγκών και την άμεση/βραχεία διαχείριση των συνεπειών

Ειδικότερα, στα ανωτέρω ΣΟΠΠ των Περιφερειακών Ενοτήτων κρίνεται σκόπιμο να εξετάζονται κατά κύριο λόγο θέματα σχετικά

- με την παροχή στοιχείων από όλους τους αρμόδιους συμμετέχοντες φορείς για την πορεία εξέλιξης του καταστροφικού φαινομένου καθώς για τις συνέπειες του, κατά το μέρος που τους αφορά και εμπλέκονται
- με την αμοιβαία ενημέρωση για την διαθεσιμότητα δυναμικού και μέσων των φορέων που εκπροσωπούνται σ' αυτό για την υλοποίηση των δράσεων και μέτρων πολιτικής προστασίας για την αντιμετώπιση εκτάκτων αναγκών και την άμεση/βραχεία διαχείριση των συνεπειών,
- με την διάθεση προσωπικού και μέσων για την αντιμετώπιση εκτάκτων αναγκών και την άμεση/βραχεία διαχείριση των συνεπειών, σε επίπεδο Περιφερειακής Ενότητας, με βάση τις ανάγκες, όπως αυτές καταγράφονται και ιεραρχούνται από τους συμμετέχοντες στο ΣΟΠΠ
- με τη συνδρομή των συμμετεχόντων φορέων στο ΣΟΠΠ, εφόσον αποφασιστεί από τον Περιφερειάρχη ή τον αρμόδιο Αττιπεριφερειάρχη η εφαρμογή του μέτρου της οργανωμένης προληπτικής απομάκρυνσης πολιτών από εξελισσόμενη ή επικείμενη καταστροφή από την εκδήλωση πλημμυρικών φαινομένων, σύμφωνα με τα αναφερόμενα στην παράγραφο 4.11 του παρόντος
- με τη συνδρομή των συμμετεχόντων φορέων στο ΣΟΠΠ στην παροχή βοήθειας στους πληγέντες
- με ζητήματα που συνδέονται με προσωρινή διαμονή των πολιτών που λόγω της καταστροφής η παραμονή στις κατοικίες τους έχει καταστεί αδύνατη
- με την ενεργοποίηση εθελοντικών οργανώσεων πολιτικής προστασίας που δραστηριοποιούνται στη Περιφέρεια για υποστηρικτικές δράσεις στο έργο της Περιφέρειας
- με ζητήματα που συνδέονται με την επικοινωνία και την ροή πληροφοριών μεταξύ των εμπλεκόμενων φορέων ό,τι άλλο κρίνεται απαραίτητο για την αντιμετώπιση εκτάκτων αναγκών και την άμεση/βραχεία διαχείριση των συνεπειών από την εκδήλωση πλημμυρικών φαινομένων

4.6 Σύγκληση Συντονιστικών Τοπικών Οργάνων των Δήμων (Σ.Τ.Ο.) μετά την εκδήλωση πλημμυρικών φαινομένων, για την αντιμετώπιση εκτάκτων αναγκών και την άμεση/βραχεία διαχείριση των συνεπειών

Μετά την εκδήλωση πλημμυρικών φαινομένων, οι Δήμαρχοι δύνανται προς υποβοήθηση του έργου τους να συγκαλούν τα Συντονιστικά Τοπικά Όργανα (Σ.Τ.Ο.) με σκοπό τον καλύτερο συντονισμό των φορέων που εμπλέκονται σε επίπεδο Δήμου σε δράσεις πολιτικής προστασίας για την αντιμετώπιση εκτάκτων αναγκών και την άμεση/βραχεία διαχείριση των συνεπειών

Ειδικότερα, στα ανωτέρω Σ.Τ.Ο. των Δήμων κρίνεται σκόπιμο να εξετάζονται πρωτίστως θέματα σχετικά

- με την παροχή στοιχείων από όλους τους αρμόδιους συμμετέχοντες φορείς για την πορεία εξέλιξης του καταστροφικού φαινομένου καθώς για τις συνέπειες του, κατά το μέρος που τους αφορά και εμπλέκονται
- με την αμοιβαία ενημέρωση για την διαθεσιμότητα δυναμικού και μέσων των φορέων που εκπροσωπούνται σ' αυτό για την υλοποίηση των δράσεων και μέτρων πολιτικής προστασίας για την αντιμετώπιση εκτάκτων αναγκών και την άμεση/βραχεία διαχείριση των συνεπειών,
- με την διάθεση προσωπικού και μέσων για την αντιμετώπιση εκτάκτων αναγκών και την άμεση/βραχεία διαχείριση των συνεπειών, σε επίπεδο Δήμου, με βάση τις ανάγκες, όπως αυτές καταγράφονται και ιεραρχούνται από τους συμμετέχοντες στο Σ.Τ.Ο.
- με τη συνδρομή των συμμετεχόντων φορέων στο Σ.Τ.Ο., εφόσον αποφασιστεί από τον Δήμαρχο η εφαρμογή του μέτρου της οργανωμένης προληπτικής απομάκρυνσης πολιτών από εξελισσόμενη ή επικείμενη καταστροφή από την εκδήλωση πλημμυρικών φαινομένων, σύμφωνα με τα αναφερόμενα στην παράγραφο 4.11 του παρόντος
- με τη συνδρομή των συμμετεχόντων φορέων στο Σ.Τ.Ο. στην παροχή βοήθειας στους πληγέντες
- με ζητήματα που συνδέονται με προσωρινή διαμονή των πολιτών που λόγω της καταστροφής η παραμονή στις κατοικίες τους έχει καταστεί αδύνατη
- με την ενεργοποίηση εθελοντικών οργανώσεων πολιτικής προστασίας που δραστηριοποιούνται στο Δήμο για υποστηρικτικές δράσεις στο έργο του Δήμου
- με ζητήματα που συνδέονται με την επικοινωνία και την ροή πληροφοριών μεταξύ των εμπλεκόμενων φορέων

ό,τι άλλο κρίνεται απαραίτητο για την αντιμετώπιση εκτάκτων αναγκών και την άμεση/βραχεία διαχείριση των συνεπειών από την εκδήλωση πλημμυρικών φαινομένων

4.7 Επιχειρήσεις έρευνας, διάσωσης

Οι επιχειρήσεις έρευνας και διάσωσης δρομολογούνται άμεσα μόλις οι σχετικές πληροφορίες που αφορούν πιθανούς εγκλωβισμούς ατόμων λόγω πλημμυρικών υδάτων, διακοπών ηλεκτρικού ρεύματος ή λόγω κατολισθητικών φαινομένων κλπ, διαβιβαστούν στις κατά τόπους αρμόδιες Πυροσβεστικές Υπηρεσίες. Κατά προτεραιότητα, αποτελεί υποχρέωση όλων των υπηρεσιών ή φορέων, οι οποίοι λαμβάνουν πρωτογενείς πληροφορίες σχετικές με εγκλωβισμούς ατόμων να ενημερώνουν άμεσα την αρμόδια κατά τόπους Υπηρεσία του Πυροσβεστικού Σώματος, το οποίο είναι θεσμικά αρμόδιο για την έρευνα και διάσωση στο χερσαίο χώρο (άρθρο 2 του Ν. 3511/2006 - ΦΕΚ 258/Α΄/2006, όπως αυτό έχει τροποποιηθεί με το άρθρο 64 του Ν.4249/2014 - ΦΕΚ 73/Α΄/2014).

Ο επικεφαλής της κατά τόπου αρμόδιας Πυροσβεστικής Υπηρεσίας αξιολογεί τις σχετικές με έρευνα και διάσωση πληροφορίες και κινητοποιεί τους διαθέσιμους πόρους του για την άμεση μετάβασή τους στα σημεία των συμβάντων. Σύμφωνα με τις πληροφορίες που λαμβάνει από τα σημεία των συμβάντων προβαίνει σε ιεράρχηση αυτών και ενίσχυση των δυνάμεων, αν τούτο απαιτείται.

Οι Πυροσβεστικές δυνάμεις, ανάλογα με την έκταση και την εξέλιξη της καταστροφής, ενισχύονται σε προσωπικό και μέσα από όμορες Περιφερειακές Υπηρεσίες του Π.Σ. σύμφωνα με τον Κανονισμό Εσωτερικής Υπηρεσίας Πυροσβεστικού Σώματος (ΠΔ 210/1992, ΦΕΚ 99/Α΄/1992, όπως έχει τροποποιηθεί και ισχύει). Αν η κατάσταση το απαιτεί κινητοποιούνται οι ΕΜΑΚ. (ΠΔ 96/1987, ΦΕΚ 58/Α΄/1987 – ΠΔ 329/1993, ΦΕΚ 140/Α΄/1993 όπως έχει τροποποιηθεί και ισχύει - Έγγραφο Αρχηγείου ΠΣ ΑΠ 23964 Φ.159 ΠΣΕΑ 9/7/2004).

Η περιμετρική απομόνωση της πληγείσας περιοχής, όταν τούτο απαιτείται για την ευχερή και άμεση επέμβαση των συνεργείων διάσωσης, όπως επίσης η λήψη μέτρων τροχαίας κίνησης μέσα και περιμετρικά της πληγείσας περιοχής για τη διευκόλυνση της κίνησης των οχημάτων των συνεργείων βοήθειας, αποτελεί αρμοδιότητα των υπηρεσιών της ΕΛ.ΑΣ (Έγγραφο ΕΛΑΣ 5301/4/16-ζ΄ 21/5/2004).

Η παροχή προνοσοκομειακής περίθαλψης και μεταφορά τραυματιών λόγω των πλημμυρών σε υγειονομικά κέντρα είναι αρμοδιότητα του Ε.Κ.Α.Β. (Ν. 1579/85, ΦΕΚ 217/Α΄/1985). Το παράρτημα του ΕΚΑΒ, που στα όρια ευθύνης της περιφέρειάς του έχουν δημιουργηθεί έκτακτες ανάγκες λόγω πλημμυρών, συνεργάζεται με τις μονάδες παροχής υπηρεσιών υγείας των νομών της περιφέρειάς του (Νοσοκομεία, Κέντρα Υγείας, Ιατρεία κ.λπ.) και είναι αποκλειστικά αρμόδιο να συντονίζει τη δράση και την κίνηση όλων των ασθενοφόρων αυτοκινήτων, των ειδικών κινητών μονάδων παροχής υπηρεσιών υγείας και των άλλων μέσων μεταφοράς και διακίνησης αρρώστων και εκτάκτων περιστατικών γενικά. Επίσης, διακινεί και διακομίζει στα νοσοκομεία εφημερίας και τις άλλες μονάδες παροχής περίθαλψης της περιφέρειάς του, κάθε έκτακτο περιστατικό καθώς και σε Νοσοκομεία άλλων περιφερειών, όταν τα νοσοκομεία της περιφέρειάς του δεν καλύπτουν τη συγκεκριμένη ανάγκη. Η διακομιδή εκτάκτων περιστατικών από μία περιφέρεια σε άλλη γίνεται ύστερα από συνεννόηση των αρμοδίων υπηρεσιών των δύο αντιστοίχων ΕΚΑΒ και σε περίπτωση ανάγκης παρεμβαίνει συντονιστικά η αρμόδια Κεντρική Υπηρεσία του ΕΚΑΒ. Στην πρώτη γεωγραφική περιφέρεια, που περιλαμβάνει τους νομούς Αττικής, Βοιωτίας και Εύβοιας, τις αντίστοιχες αρμοδιότητες ασκεί η κεντρική Υπηρεσία του ΕΚΑΒ. (ΠΔ 376/1988, ΦΕΚ 169/Α΄/1988).

Ο Πρόεδρος του Ε.Κ.Α.Β. μετά την ενημέρωσή του από τα κατά τόπους παραρτήματα του ΕΚΑΒ δύναται να ενεργοποιήσει την Ομάδα Διαχείρισης Κρίσεων (Ο.ΔΙ.Κ.) του ΕΚΑΒ και να αποστείλει το Ειδικό Τμήμα Ιατρικής Καταστροφών (ΕΤΙΚ) στην πληγείσα περιοχή, αν τούτα απαιτούνται.

Το έργο της μεταφοράς τραυματιών προς τις νοσηλευτικές μονάδες δύναται να υποστηρίξουν, όπου αυτό απαιτείται, και οι κατά τόπους αρμόδιες υπηρεσίες της ΕΛ.ΑΣ. ή του Π.Σ. σε συνεργασία με το τοπικό παράρτημα του ΕΚΑΒ.

Στις επιχειρήσεις έρευνας και διάσωσης επικεφαλής των επιχειρήσεων τίθεται αξιωματικός του ΠΣ, ο οποίος αξιολογώντας την κατάσταση από τον τόπο της καταστροφής δύναται να αιτηθεί τη συνδρομή και άλλων φορέων και υπηρεσιών για τη διευκόλυνση του έργου του. Ειδικότερα, ο εκάστοτε Επικεφαλής Αξιωματικός του Πυροσβεστικού Σώματος δύναται να αιτηθεί από:

- τις αρμόδιες υπηρεσίες του οικείου Δήμου ή Περιφέρειας τη διάνοιξη αποκλεισμένων δρόμων αρμοδιότητάς τους προς τα σημεία επεμβάσεων, τη διάθεση μηχανημάτων έργου, κλπ.,

- τον επικεφαλής της κατά τόπου αρμόδιας Αστυνομικής Αρχής την περιμετρική απομόνωση της περιοχής των επιχειρήσεων, τη λήψη μέτρων τροχαίας κίνησης για τη διευκόλυνση της κίνησης των οχημάτων παροχής βοήθειας προς και από την περιοχή των επιχειρήσεων και την άμεση μεταφορά τραυματισμένων σε νοσοκομεία σε περίπτωση που δεν επαρκούν τα διαθέσιμα μέσα του ΕΚΑΒ,
- τους αρμόδιους για τη λειτουργία δικτύων ύδρευσης (Δ.Ε.Υ.Α., ΕΥΔΑΠ, κλπ), ηλεκτροδότησης (ΔΕΔΔΗΕ, ΑΔΜΗΕ) και διανομής φυσικού αερίου (ΔΕΠΑ, ΔΕΣΦΑ, κλπ.) για τη διακοπή των δικτύων τους στην περιοχή επιχειρήσεων προς αποφυγή ατυχημάτων. Επίσης, όπου αυτό κρίνεται απαραίτητο, τεχνικός των ανωτέρω φορέων δύναται να βρίσκεται στο σημείο του συμβάντος για τεχνική υποστήριξη βάσει των αρμοδιοτήτων του,
- το τοπικό παράρτημα του ΕΚΑΒ για την προνοσοκομειακή περίθαλψη και διαμετακομιδή των τραυματιών σε υγειονομικά κέντρα.

Τα ανωτέρω αιτήματα προς συνδρομή του έργου του Πυροσβεστικού Σώματος, οφείλουν να τα εξετάζουν κατά προτεραιότητα οι αρμόδιοι φορείς.

4.8 Αντιμετώπιση εκτάκτων αναγκών και διαχείριση συνεπειών λόγω επαγομένων φαινομένων

Η εκδήλωση ενός πλημμυρικού φαινομένου δύναται να προκαλέσει επαγόμενες φυσικές ή τεχνολογικές καταστροφές, όπως κατολισθητικά φαινόμενα, διαρροή επικίνδυνων υλικών, κλπ.

Σε αυτές τις περιπτώσεις, εφόσον εκδηλωθούν επαγόμενες των πλημμυρών καταστροφές, αξιολογούνται και αντιμετωπίζονται από τους κατά περίπτωση αρμόδιους φορείς, μετά από σχετική ενημέρωσή τους.

Ειδικότερα, στην περίπτωση που λόγω έντονων βροχοπτώσεων ή πλημμυρικών φαινομένων προκληθούν κατολισθητικά φαινόμενα, ενημερώνονται (κατά κανόνα από τις αρμόδιες κατά τόπους υπηρεσίες της ΕΛ.ΑΣ. ή το Γραφείο Πολιτικής Προστασίας του Δήμου) οι αρμόδιες Υπηρεσίες της οικείας Περιφέρειας (Δ/νσεις Τεχνικών Έργων, κλπ) για τη διενέργεια αυτοψίας και πρώτης εκτίμησης των επιπτώσεων. Ιδιαίτερη προσοχή θα πρέπει να δοθεί στην άμεση λήψη μέτρων, όπως την απομάκρυνση πολιτών, με στόχο την προστασία τους από πιθανή εκδήλωση νέων κατολισθητικών στις ανωτέρω περιοχές εξαιτίας της εξέλιξης των έντονων βροχοπτώσεων ή των πλημμυρικών φαινομένων. Για την εκτίμηση της επικινδυνότητας του γεωλογικού φαινομένου μπορεί να ζητηθεί και η συνδρομή του Ινστιτούτου Γεωλογικών & Μεταλλευτικών Ερευνών (ΙΓΜΕ) ως τεχνικού συμβούλου, στο πλαίσιο εφαρμογής του Ν.272/1976 (ΦΕΚ 50Α/1976), όπως αυτός έχει τροποποιηθεί και ισχύει.

Επίσης, θα πρέπει να εξετασθεί κατά προτεραιότητα η άρση καταπτώσεων σε οδικούς άξονες, από και προς την πληγείσα από πλημμύρες περιοχή. Νοείται ότι η ανωτέρω ενέργεια έχει σαν άμεσο στόχο τη μερική άρση των καταπτώσεων για την προσωρινή διευκόλυνση της κυκλοφορίας οχημάτων έκτακτης ανάγκης (σωστικά συνεργεία, Π.Σ., ΕΛ.ΑΣ., ΕΚΑΒ, κλπ) και όχι κατ' ανάγκη την πλήρη αποκατάσταση της κυκλοφορίας.

Οι υπεύθυνοι λειτουργίας και συντήρησης τεχνικών έργων και υποδομών στην πληγείσα από πλημμύρες περιοχή (φράγματα, μονάδες παραγωγής ενέργειας, φυσικό αέριο, λιμάνια, γέφυρες, σήραγγες, οδικά και σιδηροδρομικά δίκτυα, δίκτυα τηλεπικοινωνιών, κτλ.) προβαίνουν αυτεπάγγελα και βάσει του κανονισμού λειτουργίας και συντήρησης σε άμεσο έλεγχο των εγκαταστάσεών τους μετά από πλημμύρα για τη διασφάλιση της ομαλής λειτουργίας τους.

Σε περιπτώσεις που διαπιστωθούν βλάβες, οι ανωτέρω υπεύθυνοι προχωρούν σε εκτίμηση της κατάστασης και, όταν αυτό απαιτείται, ενημερώνουν άμεσα τις αρμόδιες κατά τόπους υπηρεσίες του Π.Σ. και της ΕΛ.ΑΣ., καθώς και τα Αποκεντρωμένα Όργανα Πολιτικής Προστασίας (Δήμαρχος, Περιφερειάρχης, Αντιπεριφερειάρχης).

Επίσης, οι υπεύθυνοι λειτουργίας και συντήρησης φραγμάτων, οφείλουν να ενημερώνουν άμεσα τα Αποκεντρωμένα Όργανα Πολιτικής Προστασίας (Δήμαρχος, Περιφερειάρχης, Αντιπεριφερειάρχης) και τις κατά τόπους υπηρεσίες της ΕΛ.ΑΣ. και του Π.Σ., σε περιπτώσεις εκφόρτισης της πλημμυρικής εισροής από τους υπερχειλιστές των εγκαταστάσεών τους.

4.9 Ενεργοποίηση μνημονίου συνεργασίας μεταξύ του Ι.Γ.Μ.Ε. και της Γ.Γ.Π.Π.

Όπως έχει ήδη αναφερθεί, η εκδήλωση ενός πλημμυρικού φαινομένου δύναται να προκαλέσει επαγόμενες φυσικές καταστροφές, όπως κατολισθήσεις, εδαφικές υποχωρήσεις, καθιζήσεις, κλπ. Στο πλαίσιο αυτό η Γενική Γραμματεία Πολιτικής Προστασίας και το Ινστιτούτο Γεωλογικών & Μεταλλευτικών Ερευνών (Ι.Γ.Μ.Ε.), ως αρμόδιος φορέας για τη μελέτη της γεωλογικής δομής της χώρας και την έρευνα και την μελέτη των γεωλογικών φαινομένων και τεχνικών θεμάτων που προκύπτουν από τη γεωλογική δομή (άρθρο 3 του Ν. 272/1976-ΦΕΚ 50Α/1976 όπως έχει

τροποποιηθεί από το άρθρο 3 του Ν. 2702/99-ΦΕΚ 70Α/1999), προχώρησαν στις 16-06-2016 στην υπογραφή Μνημονίου Συνεργασίας με αντικείμενο την παροχή υπηρεσιών Συμβούλου μέσω της «Ομάδας Άμεσης Παρέμβασης» του ΙΓΜΕ αμέσως μετά από σοβαρά Καταστροφικά Φαινόμενα γεωλογικής αιτιολογίας ή κατά την διάρκεια εν εξελίξει σοβαρών καταστροφικών φαινομένων γεωλογικής αιτιολογίας (κατολισθήσεις, εδαφικές υποχωρήσεις, καθιζήσεις), το οποίο έχει επηρεάσει νόμιμα υφιστάμενα πολεοδομικά συγκροτήματα και οικισμούς, καθώς και υποδομές αρμοδιότητας του αιτούντος φορέα (οδικό δίκτυο και συνωδά έργα, κ.τ.λ.).

Ειδικότερα, στις περιπτώσεις πλημμυρικών φαινομένων οι οποίες συνοδεύονται από κατολισθητικά φαινόμενα κλπ., τα Αποκεντρωμένα Όργανα Πολιτικής Προστασίας (Περιφερειάρχης, Αντιπεριφερειάρχης, Δήμαρχος) μπορούν υποβάλουν αίτημα προς την Γενική Γραμματεία Πολιτικής Προστασίας για την αποστολή της Ομάδας Άμεσης Παρέμβασης του ΙΓΜΕ στο πλαίσιο υλοποίησης του Μνημονίου Συνεργασίας, η οποία θα προβαίνει σε τεχνικογεωλογική αναγνώριση με σκοπό την καταγραφή των φαινομένων και των επιπτώσεων τους, καθώς και την εκτίμηση της επικινδυνότητας για τις επηρεαζόμενες κατασκευές (κατοικίες, οδικό δίκτυο και συνωδά έργα).

Νοείται ότι η παροχή υπηρεσιών συμβούλου μέσω της Ομάδας Άμεσης Παρέμβασης του ΙΓΜΕ, **δεν αφορά** τον έλεγχο και τα ενδεχόμενα μέτρα πρόληψης **επαπειλούμενων κινδύνων γεωλογικής αιτιολογίας** (ευστάθεια πρανών, έλεγχοι αποκόλλησης μεμονωμένων βράχων κ.τ.λ.), καθώς και τον έλεγχο και τα ενδεχόμενα μέτρα πρόληψης ή/και εξέτασης **γεωλογικών φαινομένων βραδείας εξέλιξης** (καθιζήσεις βραδείας εξέλιξης, εδαφικούς ερπυσμούς βραδείας εξέλιξης, κ.τ.λ.). Τα ανωτέρω αποτελούν αντικείμενο ειδικής γεωτεχνικής μελέτης, η οποία πραγματοποιείται ανεξάρτητα από τα όσα προβλέπονται στο Μνημόνιο Συνεργασίας με ή χωρίς την συμμετοχή του ΙΓΜΕ, με την ευθύνη των τεχνικών υπηρεσιών των ΟΤΑ Α' και Β' βαθμού και σύμφωνα με τα όσα προβλέπονται στην σχετική νομοθεσία.

Επίσης διευκρινίζεται ότι η έκθεση που συντάσσεται στο πλαίσιο υλοποίησης του Μνημονίου Συνεργασίας, δεν αποτελεί μελέτη γεωλογικής καταλληλότητας, η οποία υλοποιείται ανεξάρτητα από τα όσα προβλέπονται στο Μνημόνιο Συνεργασίας και σύμφωνα με τα όσα προβλέπονται στην Υ.Α. οικ. 37691/12-9-2007 (ΦΕΚ 1902Β/2007).

Η δυνατότητα ενεργοποίησης του Μνημονίου Συνεργασίας και η πραγματοποίηση των τεχνικογεωλογικών αναγνωρίσεων από την Ομάδα Άμεσης Παρέμβασης του ΙΓΜΕ, παρέχεται χωρίς οικονομική επιβάρυνση για τους ΟΤΑ.

Κατευθυντήριες οδηγίες για την ενεργοποίηση του ανωτέρω Μνημονίου Συνεργασίας μεταξύ του Ι.Γ.Μ.Ε. και της ΓΓΠΠ, σε περιπτώσεις συντελεσθέντος ή εν εξελίξει καταστροφικού φαινομένου γεωλογικής αιτιολογίας έχουν δοθεί με τα 4927/5-07-2016 και 6044/25-08-2016 έγγραφα της Δ/σης Σχεδιασμού & Αντιμετώπισης Εκτάκτων Αναγκών της ΓΓΠΠ.

4.10 Συνεργασία των φορέων συντήρησης του οδικού δικτύου με τους φορείς αποκατάστασης βλαβών δικτύων κοινής ωφέλειας

Η εκδήλωση πλημμυρικών φαινομένων δύναται να δημιουργήσει προβλήματα στην ομαλή λειτουργία των δικτύων κοινής ωφέλειας με δυσμενή αποτελέσματα στην καθημερινή ζωή των κατοίκων των πόλεων και της υπαίθρου (ηλεκτροδότηση, ύδρευση, κλπ).

Για τους λόγους αυτούς είναι σημαντικό όλοι οι φορείς λειτουργίας και συντήρησης δικτύων κοινής ωφέλειας (ΑΔΜΗΕ ΑΕ, ΔΕΔΔΗΕ ΑΕ, φορείς ύδρευσης, φορείς τηλεπικοινωνιών, κλπ) να εξασφαλίζουν την άμεση αποκατάσταση βλαβών που ενδέχεται να προκύψουν λόγω πλημμυρικών φαινομένων.

Στην προκειμένη περίπτωση, και όταν διαπιστωθεί βλάβη, σε περιοχές που σημειώνονται πλημμυρικά φαινόμενα, οι φορείς λειτουργίας και συντήρησης δικτύων κοινής ωφέλειας, κατά κανόνα επικοινωνούν άμεσα με την οικεία υπηρεσία τροχαίας της ΕΛ.ΑΣ. προκειμένου να ενημερωθούν σχετικά με την επικρατούσα κατάσταση και τη βατότητα του οδικού δικτύου προς τα σημεία των βλαβών.

Εν συνεχεία και εφόσον τα μέσα που διαθέτουν ή μισθώνουν οι φορείς λειτουργίας και συντήρησης δικτύων κοινής ωφέλειας δεν επιτρέπουν την οδική πρόσβασή τους στο σημείο της βλάβης, δύναται να ζητήσουν την συνδρομή των φορέων που έχουν την ευθύνη συντήρησης του οδικού δικτύου, εφόσον αυτοί διαθέτουν τα κατάλληλα μέσα, προκειμένου να αποκαταστήσουν ταχύτερα τις βλάβες στο δίκτυό τους.

4.11. Οργανωμένη προληπτική απομάκρυνση πολιτών λόγω πλημμυρικών φαινομένων

Σύμφωνα με το άρθρο 1 του Ν. 3013/2002, στο σκοπό της Πολιτικής Προστασίας περιλαμβάνεται και η προστασία της ζωής και της υγείας των πολιτών από φυσικές, τεχνολογικές και λοιπές καταστροφές.

Μεταξύ των δράσεων, που απαιτούνται για την προστασία της ζωής και της υγείας των πολιτών, είναι και η οργανωμένη απομάκρυνσή τους από την περιοχή που τεκμηριωμένα εκτιμάται ότι απειλείται από εξελισσόμενη ή επικείμενη καταστροφή.

Στα πλαίσια αυτά εκδόθηκε το άρθ. 18 του Ν.3613/2007 προκειμένου να υπάρξει θεσμοθετημένη διαδικασία στη λήψη της απόφασης που συνδέεται με την οργανωμένη απομάκρυνση των πολιτών από εξελισσόμενη ή επικείμενη καταστροφή.

Το 2014, μετά από σειρά ετών εφαρμογής των ανωτέρω, κρίθηκε αναγκαία η αναπροσαρμογή του άρθ. 18 του Ν.3613/2007 η οποία ενσωματώνει τις αλλαγές που έχουν επέλθει στις νέες διοικητικές δομές της χώρας από την εφαρμογή του Ν.3852/2010 (Πρόγραμμα Καλλικράτης).

Συγκεκριμένα, με το άρθρο 108 του Ν.4249/2014 αναφέρεται πλέον ρητά ότι:

- Η λήψη της απόφασης για την οργανωμένη απομάκρυνση των πολιτών αποτελεί ευθύνη των κατά τόπους Δημάρχων, οι οποίοι έχουν το συντονισμό του έργου πολιτικής προστασίας για την αντιμετώπιση της καταστροφής σε τοπικό επίπεδο,
- Όταν η εξελισσόμενη ή επικείμενη καταστροφή μπορεί να επηρεάσει πάνω από ένα Δήμο, η απόφαση λαμβάνεται από τον αρμόδιο Περιφερειάρχη, ο οποίος μπορεί να εξουσιοδοτήσει σχετικώς τον οικείο Αντιπεριφερειάρχη,
- Στις περιπτώσεις του άρθρου 2 παρ. 3 σε συνδυασμό με το άρθρο 8 παρ. 1 περιπτώσεις β', γ' και δ' του ν. 3013/2002 (Α' 102), όπως ισχύει, η ανωτέρω απόφαση λαμβάνεται από τον Γενικό Γραμματέα Πολιτικής Προστασίας ή από τον Συντονιστή της οικείας Αποκεντρωμένης Διοίκησης, κατόπιν σχετικής εξουσιοδότησης, και εκτελείται από τους αρμόδιους Περιφερειάρχες και Δημάρχους,
- Η λήψη της απόφασης βασίζεται στις εισηγήσεις των φορέων που κατά περίπτωση έχουν την ευθύνη περιορισμού των επιπτώσεων από την εξέλιξη της καταστροφής.

Στο πλαίσιο εφαρμογής των ανωτέρω διατάξεων και ειδικότερα στις περιπτώσεις των πλημμυρικών φαινομένων, κρίνεται σκόπιμο να επισημανθούν τα ακόλουθα θέματα:

- Η οργανωμένη απομάκρυνση πολιτών εξετάζεται ως μέτρο προληπτικής προστασίας τους, που πρέπει να δρομολογείται εγκαίρως (ενώ η καταστροφή βρίσκεται σε εξέλιξη) και κάτω από ορισμένες προϋποθέσεις και περιορισμούς, η εκτίμηση των οποίων μπορεί να γίνει μόνο σε τοπικό επίπεδο. Δηλαδή το μέτρο αυτό εφαρμόζεται σε περιπτώσεις που στις περιοχές που αναμένεται να πληγούν λόγω της εξέλιξης του καταστροφικού φαινομένου, ο κίνδυνος παραμονής των πολιτών σε οικισμούς, τμήματα πολεοδομικών συγκροτημάτων, κλπ, είναι μεγαλύτερος σε σχέση με τον κίνδυνο μετακίνησης, στον οποίο δύναται να εκτεθούν κατευθυνόμενοι προς ασφαλή χώρο,²⁷
- Η δράση της οργανωμένης απομάκρυνσης ως μέτρο που δρομολογείται για την προληπτική προστασία των πολιτών, έχει χαρακτήρα μη υποχρεωτικό, βασιζόμενη στην ενημέρωσή τους για τον κίνδυνο και τις πιθανές συνέπειες που έχει η παραμονή τους στο χώρο για τον οποίο έχει ληφθεί η απόφαση της απομάκρυνσης,
- Η δράση της οργανωμένης απομάκρυνσης πραγματοποιείται μόνον όταν εξασφαλίζεται εγκαίρως η καλή οργάνωση για την ασφαλή υλοποίησή της.

Διευκρινίζεται ότι στις περιπτώσεις αιφνίδιων πλημμυρών όταν υπάρχουν αιτήματα πολιτών για παροχή βοήθειας σε περιοχές που έχουν ήδη κατακλυστεί ή θεωρούν ότι από την εξέλιξη του φαινομένου η προσωπική τους ασφάλεια διατρέχει άμεσο και διαρκή κίνδυνο, η άμεση μετακίνηση ή μεταφορά τους σε ασφαλές σημείο αποτελεί έργο διάσωσης και δρομολογείται άμεσα από τις κατά τόπους αρμόδιες Πυροσβεστικές Υπηρεσίες, οι οποίες είναι θεσμικά

²⁷ Οι χώροι που επιλέγονται για να συγκεντρωθούν οι πολίτες που απομακρύνονται με οργανωμένο τρόπο πρέπει να εξασφαλίζουν εκ των προτέρων όλες τις προϋποθέσεις υγιεινής και ασφάλειας και να αποκλείουν το ενδεχόμενο της ανάγκης για εκ νέου απομάκρυνσή τους από το χώρο ή τους χώρους αυτούς. Διευκρινίζεται ότι οι προϋποθέσεις υγιεινής και ασφάλειας των χώρων αυτών στις περιπτώσεις πλημμυρών δεν διαφοροποιούνται από αυτές που ισχύουν για τους λοιπούς χώρους συνάθροισης πολιτών, οι οποίες και δρομολογούνται από ειδικότερες νομοθεσίες.

αρμόδιες για την έρευνα και διάσωση στο χερσαίο χώρο (άρθρο 2 του Ν. 3511/2006 - ΦΕΚ 258/Α'/2006, όπως αυτό έχει τροποποιηθεί με το άρθρο 64 του Ν.4249/2014 - ΦΕΚ 73/Α'/2014) (παρ. 4.7 του παρόντος).

Επίσης, σε περιπτώσεις αιφνίδιων πλημμυρών όταν διαπιστωθεί από τις κατά τόπους αρμόδιες υπηρεσίες της ΕΛ.ΑΣ. ή του Π.Σ. που επιχειρούν στο χώρο του συμβάντος ότι η προσωπική ασφάλεια των πολιτών σε μια περιοχή που εξελίσσεται το φαινόμενο διατρέχει άμεσο και διαρκή κίνδυνο από τη ραγδαία εξέλιξή του και η άμεση μετακίνηση ή μεταφορά τους σε ασφαλές σημείο είναι επιτακτική ώστε να μην υπάρξουν απώλειες, η δράση αυτή διενεργείται ως έργο διάσωσης που συντονίζεται από τον επικεφαλής Αξιωματικό του Πυροσβεστικού Σώματος στο συμβάν και ενημερώνεται ο οικείος Δήμαρχος προκειμένου να υποστηρίξει το έργο διάσωσης προσδιορίζοντας στον επικεφαλής αξιωματικό του Π.Σ. στο συμβάν ασφαλείς χώρους προσωρινής παραμονής και φροντίδας των πολιτών που έχουν απομακρυνθεί.

Στις περιπτώσεις επικείμενης καταστροφής ή όταν η εξέλιξη του φαινομένου δεν είναι ραγδαία και επιτρέπει την λήψη μέτρων για την οργανωμένη απομάκρυνση των πολιτών από μία περιοχή για λόγους προστασίας της ζωής ή της υγείας τους από την κατάκλυση κατοικημένων περιοχών από πλημμυρικά ύδατα, ή από τη διαρροή επικινδύνων ουσιών οι οποίοι παρασύρθηκαν στα πλημμυρικά ύδατα ή από λοιμογόνους παράγοντες επικινδύνους για την δημόσια υγεία οι οποίοι αναπτύχθηκαν στα πλημμυρικά ύδατα, ή από επαγόμενα κατολισθητικά φαινόμενα, η δράση αυτή δρομολογείται ως ακολούθως:

- Στις περιπτώσεις επικείμενης κατάκλυσης κατοικημένων περιοχών από πλημμυρικά ύδατα τα οποία δεν είναι δυνατόν να συγκρατηθούν από τα υφιστάμενα αντιπλημμυρικά έργα ή υποδομές (αναχώματα, φράγματα, θυροφράγματα, κλπ) και η εξέλιξη του φαινομένου επιτρέπει την λήψη του μέτρου της οργανωμένης απομάκρυνσης των πολιτών, αρμόδιοι να εισηγηθούν στα Όργανα Πολιτικής Προστασίας (Δήμαρχος, Περιφερειάρχης/Αντιπεριφερειάρχης, κλπ) τη λήψη της απόφασης για την οργανωμένη απομάκρυνση πολιτών, είναι οι κατά τόπους υπεύθυνοι λειτουργίας και συντήρησης των ανωτέρω έργων και υποδομών (Δ/νσεις Τεχνικών Έργων, Τεχνικές Υπηρεσίες, Τεχνικοί Ασφαλείας Φραγμάτων, κλπ).
- Στις περιπτώσεις κατολισθητικών φαινομένων σε κατοικημένες περιοχές αρμόδιοι να εισηγηθούν στα Όργανα Πολιτικής Προστασίας (Δήμαρχος, Περιφερειάρχης/Αντιπεριφερειάρχης, κλπ) τη λήψη της απόφασης για την οργανωμένη απομάκρυνση πολιτών, είναι οι κατά τόπους επικεφαλής προϊστάμενοι των αρμοδίων Δ/σεων Τεχνικών Έργων των Περιφερειών ή και των Περιφερειακών Ενοτήτων. Για την εκτίμηση της επικινδυνότητας του γεωλογικού φαινομένου μπορεί να ζητηθεί και η συνδρομή του Ινστιτούτου Γεωλογικών & Μεταλλευτικών Ερευνών (ΙΓΜΕ) ως τεχνικού συμβούλου, στο πλαίσιο εφαρμογής του Ν.272/1976 (ΦΕΚ 50/Α'/1976), όπως αυτός έχει τροποποιηθεί και ισχύει.
- Στις περιπτώσεις που προκύπτουν ζητήματα δημόσιας υγείας από λοιμογόνους παράγοντες που αναπτύχθηκαν ή παρασύρθηκαν από πλημμυρικά ύδατα, αρμόδιοι να εισηγηθούν στα Όργανα Πολιτικής Προστασίας (Δήμαρχος, Περιφερειάρχης/Αντιπεριφερειάρχης, κλπ) τη λήψη της απόφασης για την οργανωμένη απομάκρυνση πολιτών, είναι και οι κατά τόπους Προϊστάμενοι των Δ/σεων Δημόσιας Υγείας.
- Στις περιπτώσεις διαρροών επικινδύνων ουσιών, αρμόδιος να εισηγηθεί στα Όργανα Πολιτικής Προστασίας (Δήμαρχος, Περιφερειάρχης/Αντιπεριφερειάρχης, κλπ) τη λήψη της απόφασης για την οργανωμένη απομάκρυνση πολιτών είναι ο εκάστοτε Επικεφαλής Αξιωματικός του Πυροσβεστικού Σώματος, μετά από σχετική ενημέρωση από τον τεχνικό ασφαλείας ή τον όποιον υπεύθυνο της εγκατάστασης από την οποία προήλθε η διαρροή.

Σε όλες τις περιπτώσεις και εφόσον υπάρχει ιστορικό πλημμυρικών ή/και κατολισθητικών φαινομένων, αυτό μπορεί να αξιολογείται και να λαμβάνεται κατά περίπτωση υπόψη, δεδομένου του προληπτικού χαρακτήρα του μέτρου της οργανωμένης απομάκρυνσης πολιτών.

Η ανωτέρω σχετική αυτή διάταξη δεν έχει εφαρμογή όταν η ασφάλεια και η κατάσταση της υγείας των ατόμων, που ευρίσκονται εντός υποδομών ή εγκαταστάσεων φορέων, τελεί υπό την εποπτεία ή κατευθύνεται από ειδικότερες νομοθεσίες και η απομάκρυσή τους, για τους λόγους που αναφέρονται στην εν λόγω σχετική διάταξη, αποτελεί ευθύνη των διοικήσεών τους (εγκαταστάσεις Ενόπλων Δυνάμεων και Σωμάτων Ασφάλειας, Νοσηλευτικά Ιδρύματα, κλπ).

Νοείται ότι σε αυτές τις περιπτώσεις, οι αποφάσεις των διοικήσεων των ανωτέρω υποδομών ή εγκαταστάσεων θα πρέπει να γνωστοποιούνται στο οικείο Δήμαρχο, όπως επίσης και στον αρμόδιο Αντιπεριφερειάρχη, για λόγους πληρέστερης ενημέρωσης τους για τις δράσεις που δρομολογούνται από άλλους φορείς.

Προς υποβοήθηση του έργου τους στη λήψη και υλοποίηση της απόφασης για την οργανωμένη απομάκρυνση των πολιτών εξαιτίας πλημμυρικών φαινομένων, οι κατά περίπτωση αρμόδιοι Δήμαρχοι, οι περιοχές των οποίων πλήττονται, όταν αυτό είναι εφικτό, μπορούν άμεσα να συγκαλούν το Συντονιστικό Τοπικό Όργανο (ΣΤΟ) και οι Αντιπεριφερειάρχες το Συντονιστικό Όργανο Πολιτικής Προστασίας (ΣΟΠΠ) της Περιφερειακής τους Ενότητας.

Επισημαίνεται ότι η εξασφάλιση μέσων για την μετακίνηση πολιτών, μπορεί να γίνει από φορείς του δημοσίου (ΕΛΑΣ, ΠΣ, Ένοπλες Δυνάμεις, κλπ), ή από φορείς του ιδιωτικού τομέα (κατά τύπους ΚΤΕΛ, κλπ). Στα πλαίσια αυτά, το γραφείο Πολιτικής Προστασίας του Δήμου ή η Δ/ση Πολιτικής Προστασίας της Περιφέρειας, θα πρέπει να γνωρίζει εκ των προτέρων (σε κατάσταση συνήθους ετοιμότητας), τα μέσα που μπορούν να διαθέσουν οι φορείς σε τοπικό επίπεδο, στην περίπτωση έκτακτης ανάγκης κατά την οποία υπάρχει το ενδεχόμενο υλοποίησης μιας τέτοιας δράσης. Επίσης θα πρέπει να γνωρίζουν τη διαδικασία διάθεσής τους, όταν πρόκειται για φορείς του δημοσίου, καθώς και τη διαδικασία διάθεσής τους, μέσω ενός μνημονίου συνεργασίας, όταν πρόκειται για φορείς του ιδιωτικού τομέα.

Η οργανωμένη απομάκρυνση των πολιτών, ως δράση Πολιτικής Προστασίας στην αντιμετώπιση εκτάκτων αναγκών από καταστροφές, υποστηρίζεται θεσμικά από την Ελληνική Αστυνομία και το Πυροσβεστικό Σώμα. (Ν. 2800/2000 - ΦΕΚ 41/Α'/2000, Ν. 3511/2006 – ΦΕΚ 258/Α'/2006, όπως έχουν τροποποιηθεί και ισχύουν, Ν.4249/2014 – ΦΕΚ 73/Α'/2014). Ειδικότερα, η Ελληνική Αστυνομία στα πλαίσια της αποστολής της (άρθρο 11 παρ.2 του Ν.4249/2014 – ΦΕΚ 73/Α'/2014), έχει σημαντικό ρόλο στην εκτέλεση της απόφασης για την απομάκρυνση πολιτών.

Θέματα που συνδέονται με τον εντοπισμό και ειδοποίηση των πολιτών για την απομάκρυνσή τους όταν έχει ληφθεί σχετική απόφαση, με την τήρηση της τάξης, με τη ρύθμιση της κυκλοφορίας κατά την απομάκρυνση, καθώς και πρόληψη και καταστολή τυχόν εγκλημάτων κατά της περιουσίας των πολιτών που απομακρύνονται από την περιοχή, αποτελούν αρμοδιότητα των κατά τύπους αρμόδιων υπηρεσιών της ΕΛ.ΑΣ.

Στις περιπτώσεις που η δράση αυτή, αφορά πολίτες που ανήκουν σε ευπαθείς ομάδες, ή περιλαμβάνει άτομα με προβλήματα υγείας, πρέπει εκ των προτέρων να εξασφαλίζεται, η παρουσία μονάδων του ΕΚΑΒ, για λόγους παροχής άμεσης προνοσοκομειακής ιατρικής βοήθειας, λόγω αρμοδιότητας (Ν. 1579/85 - ΦΕΚ 217/Α'/1985).

Τέλος, είναι απαραίτητο να αναφερθεί ότι η εξεύρεση μέσων μεταφοράς με τη διαδικασία της επίταξης, δεν είναι άμεσα εφικτή, εάν δεν προηγηθεί σχετική απόφαση σύμφωνα με τα οριζόμενα στο αρθ. 41 του Ν. 3536/2007 (ΦΕΚ 42/Α'/2007), όπως αυτό έχει τροποποιηθεί από το άρθρο 1 του Ν.4325/2015 (ΦΕΚ 47/Α'/2015).

4.12 Αιτήματα συνδρομής – Διάθεση μέσων

Αιτήματα συνδρομής που υποβάλλονται στο Κέντρο Επιχειρήσεων Πολιτικής Προστασίας (ΚΕΠΠ/ΕΣΚΕ) για την αντιμετώπιση εκτάκτων αναγκών και την άμεση διαχείριση συνεπειών λόγω πλημμυρικών φαινομένων, αναλόγως του είδους των αιτούμενων πόρων, προωθούνται προς την οικεία Περιφέρεια (προκειμένου για διαθέσιμους πόρους της Περιφέρειας ή των οικείων Δήμων) ή/και προς τα Κέντρα Επιχειρήσεων των λοιπών επιχειρησιακά εμπλεκόμενων Φορέων (ΕΛ.ΑΣ., ΛΣ-ΕΛΑΚΤ, ΕΚΕΠΥ, ΕΚΑΒ, ΔΕΔΔΗΕ, ΓΕΕΘΑ/ΕΘΚΕΠΙΧ, κλπ), σύμφωνα με τα οριζόμενα στο αρθ. 27, Ν. 3536/2007 (ΦΕΚ 42/Α'/2007). Νοείται ότι αιτήματα που αρχικά να υποβάλλονται τηλεφωνικά, θα πρέπει να ακολουθούνται με την αποστολή σχετικού εγγράφου.

Επισημαίνεται ότι το κόστος της προκύπτουσας δαπάνης στο πλαίσιο της διάθεσης πόρων για την αντιμετώπιση εκτάκτων αναγκών, καλύπτεται είτε από το φορέα διάθεσής τους, είτε από το φορέα υποδοχής τους ο οποίος και υπέβαλε το αρχικό αίτημα. Νοείται ότι στην περίπτωση που ο φορέας διάθεσης των πόρων αξιώνει την καταβολή του κόστους της ανωτέρω δαπάνης από τον φορέα υποδοχής, θα πρέπει να έχει προηγηθεί σχετική ενημέρωση και αποδοχή του κόστους από τον φορέα υποδοχής.

Σε περιπτώσεις που λόγω των επιχειρησιακών τους αναγκών κρίνεται από τους εμπλεκόμενους φορείς σε επίπεδο Κεντρικής Διοίκησης ότι το δυναμικό και τα μέσα για την αντιμετώπιση εκτάκτων αναγκών και τη διαχείριση των συνεπειών λόγω πλημμυρικών φαινομένων σε εθνικό επίπεδο δεν επαρκούν, δύνανται να υποβάλουν αίτημα διεθνούς συνδρομής στη Γενική Γραμματεία Πολιτικής Προστασίας, ως αρμόδια αρχή για τον συντονισμό παροχής βοήθειας από και προς άλλες χώρες (Ν. 3013/2002, Ν. 3536/2007).

Τα αιτήματα για διεθνή συνδρομή θα πρέπει να υποβάλλονται εγκαίρως δια του Κέντρου Επιχειρήσεων Πολιτικής Προστασίας (ΚΕΠΠ/ΕΣΚΕ) στη Γενική Γραμματεία Πολιτικής Προστασίας για τη διασφάλιση της καλύτερης δυνατής αξιοποίησης των διατιθέμενων από άλλες χώρες δυναμικού και μέσων. Σημειώνουμε ότι στα αιτήματα θα πρέπει να περιγράφονται αναλυτικά τα αιτούμενα μέσα (τύπος, αριθμός) καθώς και ο επιχειρησιακός χώρος δράσης τους. Τα αιτούμενα μέσα, μετά την είσοδό τους στη χώρα, εντάσσονται στις δυνάμεις του αιτούντος, ο οποίος και αναλαμβάνει τον επιχειρησιακό συντονισμό τους.

4.13 Κήρυξη περιοχών σε κατάσταση έκτακτης ανάγκης πολιτικής προστασίας λόγω πλημμυρικών φαινομένων - Συντονισμός φορέων

Το θεσμικό πλαίσιο και οι κατευθυντήριες οδηγίες για την κήρυξη περιοχών σε κατάσταση έκτακτης ανάγκης Πολιτικής Προστασίας προσδιορίζονται στο 2300/29-03-2016 έγγραφο της Δ/σης Σχεδιασμού & Αντιμετώπισης Εκτάκτων Αναγκών της ΓΓΠΠ (ΑΔΑ: ΩΜΣΚ465ΦΘΕ-7ΒΞ).

Διευκρινίζεται ότι

- η έκδοση αποφάσεων κήρυξης μιας περιοχής σε κατάσταση έκτακτης ανάγκης πολιτικής προστασίας δρομολογείται μετά, ή κατά την διάρκεια εκδήλωσης καταστροφών και όταν το ανθρώπινο δυναμικό και τα μέσα δεν επαρκούν και απαιτούνται δυνάμεις πλέον των διατιθέμενων υπό κανονικές συνθήκες, προκειμένου να αντιμετωπιστούν οι συνέπειες από την εκδήλωση του καταστροφικού φαινομένου (άρθρο 2, παρ. 4β' του Ν.3013/2002). Δηλαδή η εφαρμογή του άρθρου 8δ' του Ν. 3013/2002, όπως έχει τροποποιηθεί και ισχύει, έχει θεσμική βάση σε συντελεσθείσες, ή εν εξελίξει καταστροφές,
- η κήρυξη μιας περιοχής σε κατάσταση έκτακτης ανάγκης Πολιτικής Προστασίας, σύμφωνα με το άρθρο 8 παρ. 1δ' του Ν.3013/2002, δεν συνδέεται με την διαδικασία οριοθέτησης μιας περιοχής ως πληγείσας από πλημμύρες (πλημμυρό-πληκτη) και δεν αποτελεί προϋπόθεση για την ενεργοποίηση ειδικότερων νομοθετικών ρυθμίσεων σχετικών με την καταβολή αποζημιώσεων και δανείων σε πληγέντες. Η διαδικασία για την οριοθέτηση μιας περιοχής ως πληγείσας από πλημμύρες (πλημμυρό-πληκτη) δρομολογείται ανεξάρτητα και περιγράφεται αναλυτικά στο Πέμπτο Μέρος του παρόντος.

Η διαδικασία έκδοσης αποφάσεων για την κήρυξη περιοχών σε κατάσταση έκτακτης ανάγκης Πολιτικής Προστασίας από τον Γενικό Γραμματέα Πολιτικής Προστασίας υλοποιείται καταρχήν μετά από προφορικό αίτημα των αρμοδίων Αποκεντρωμένων Οργάνων Πολιτικής Προστασίας (Δήμαρχος, Περιφερειάρχης) κατά την διάρκεια εξέλιξης του καταστροφικού φαινομένου και σχετικής προφορικής αποδοχής του από τον Γενικό Γραμματέα Πολιτικής Προστασίας, προκειμένου να εξευρεθούν άμεσα οι πόροι (ανθρώπινο δυναμικό και μέσα) που απαιτούνται για την άμεση αντιμετώπιση των εκτάκτων αναγκών. Εν συνεχεία ακολουθεί σχετική αλληλογραφία μεταξύ των φορέων που υποβάλλουν το αίτημα και της ΓΓΠΠ, προκειμένου να εκδοθεί η σχετική απόφαση.

4.14. Λήψη μέτρων διασφάλισης της ποιότητας του πόσιμου νερού

Για τη διασφάλιση της ποιότητας του πόσιμου νερού και της ποιότητας των τροφίμων σε περιπτώσεις φυσικών καταστροφών όπως οι πλημμύρες, το Υπουργείο Υγείας έχει εκδώσει την Δ1δ/ ΓΠ οικ.8565/16-11-2017 εγκύκλιο με θέμα «Λήψη μέτρων διασφάλισης της Δημόσιας Υγείας μετά από έντονα καιρικά και πλημμυρικά φαινόμενα.» (ΑΔΑ: Ψ3ΝΥ465ΦΥΟ-ΥΜ4).

Ειδικότερα, σύμφωνα με την ανωτέρω εγκύκλιο (Δ1δ/ ΓΠ οικ.8565/16-11-2017 - ΑΔΑ: Ψ3ΝΥ465ΦΥΟ-ΥΜ4) για τη διασφάλιση της ποιότητας του πόσιμου νερού οι ΟΤΑ και οι φορείς ύδρευσης που είναι υπεύθυνοι για την παροχή υγιεινού πόσιμου νερού, σε συνεργασία με τις Δ/σεις Δημόσιας Υγείας των Περιφερειών και άλλων συναρμόδιων φορέων, θα πρέπει να διενεργήσουν υγειονομικό έλεγχο λειτουργίας των συστημάτων ύδρευσης (γεώτρηση ή πηγή υδροληψίας, δεξαμενές, εγκαταστάσεις, δίκτυο διανομής) και αποχέτευσης. Συγκεκριμένα θα πρέπει να διερευνηθεί η πιθανότητα ή η δημιουργία οποιασδήποτε διαρροής (θραύση σωλήνων, εμπόδια στη ροή, κ.λ.π.) που μπορεί να δημιουργήσει πρόβλημα υγιεινότητας του πόσιμου νερού. Επίσης δίνονται οδηγίες για τις απαιτούμενες ενέργειες σε περίπτωση διαπίστωσης βλαβών στο δίκτυο ύδρευσης, καθώς και για την παρακολούθηση της ποιότητας του νερού στο δίκτυο ύδρευσης (δειγματοληπτικοί και εργαστηριακοί έλεγχοι του νερού σε κρίσιμα σημεία του δικτύου ύδρευσης, υγειονομική αναγνώριση, κλπ).,

4.15 Ψυχοκοινωνική υποστήριξη πληγέντων - Αντιμετώπιση εκτάκτων καταστάσεων που αφορούν στη δημόσια υγεία.

Σε περιπτώσεις όπου άτομα, οικογένειες και πληθυσμιακές ομάδες θεωρείται ότι χρήζουν άμεσα έκτακτης κοινωνικής βοήθειας λόγω αντιμετώπισης κοινωνικών κινδύνων που προέρχονται από την εκδήλωση πλημμυρικών φαινομένων, το Εθνικό Κέντρο Κοινωνικής Αλληλεγγύης (Ε.Κ.Κ.Α.) του Υπουργείου Εργασίας Κοινωνικής Ασφάλισης και Κοινωνικής Αλληλεγγύης, συντονίζει το δίκτυο παροχής υπηρεσιών κοινωνικής στήριξης.

Μετά από την εκδήλωση πλημμυρικών φαινομένων με καταστροφικές συνέπειες το Ε.Κ.Κ.Α., εφόσον συντρέχει λόγος, συγκροτεί και κινητοποιεί ομάδες ταχείας παρέμβασης, συγκροτούμενες κυρίως από ψυχολόγους και κοινωνικούς λειτουργούς, για την παροχή άμεσης συμβουλευτικής υποστήριξης και βραχείας διάρκειας ψυχολογικής υποστήριξης σε ατομικό, ομαδικό και κοινοτικό επίπεδο (Ν. 2646/1998 - ΦΕΚ 236/Α'/1998, Ν. 3106/2003 - ΦΕΚ 30/Α'/2003, Ν. 3402/2005 - ΦΕΚ 258/Α'/2005, ΠΔ 22/2006 - ΦΕΚ 18/Α'/2006).

Ο γενικότερος συντονισμός των φορέων που έχουν την ευθύνη για την υλοποίηση δράσεων σχετικών με την αντιμετώπιση εκτάκτων καταστάσεων που αφορούν στη δημόσια υγεία είναι αρμοδιότητα του Εθνικού Κέντρου Επιχειρήσεων Υγείας (Ε.Κ.ΕΠ.Υ), το οποίο υπάγεται απευθείας στον Υπουργό Υγείας. Σε περίπτωση εκδήλωσης πλημμυρικών φαινομένων το Ε.Κ.ΕΠ.Υ εφαρμόζει τα επιχειρησιακά σχέδια αντιμετώπισης εκτάκτων αναγκών που έχει καταρτίσει, εφόσον τούτο απαιτείται. (Ν.3370/05, ΦΕΚ 176/Α'/2005 – Ν. 3527/07, ΦΕΚ 25/Α'/2007)

4.16 Ενημέρωση κοινού για δράσεις που δρομολογούνται για την αντιμετώπιση εκτάκτων αναγκών και την άμεση/βραχεία διαχείριση των συνεπειών από την εκδήλωση πλημμυρικών φαινομένων

Η ενημέρωση της κοινής γνώμης και η παροχή οδηγιών σε κεντρικό επίπεδο, με στόχο την αντιμετώπιση των καταστροφών και την ελαχιστοποίηση των συνεπειών τους, αποτελούν αρμοδιότητα του Κεντρικού Συντονιστικού Οργάνου Πολιτικής Προστασίας (Κ.Σ.Ο.Π.Π.) (αρθ. 5, Ν. 3013/2002), εφόσον τούτο συκληθεί.

Η ενημέρωση του κοινού για ζητήματα που αφορούν δράσεις πολιτικής προστασίας των Περιφερειών στη διαχείριση των συνεπειών (αντιμετώπιση - βραχεία αποκατάσταση), αποτελούν ευθύνη του Περιφερειάρχη ή (κατόπιν εντολής του) του αρμόδιου Αντιπεριφερειάρχη, που έχουν την αρμοδιότητα συντονισμού του έργου πολιτικής προστασίας σε επίπεδο Περιφέρειας.

Η ενημέρωση του κοινού για ζητήματα που αφορούν δράσεις πολιτικής προστασίας των Δήμων στη διαχείριση των συνεπειών (αντιμετώπιση - βραχεία αποκατάσταση), αποτελούν ευθύνη του Δημάρχου που έχει την αρμοδιότητα συντονισμού του έργου πολιτικής προστασίας σε επίπεδο Δήμου.

Η ενημέρωση του κοινού για λήψη μέτρων προστασίας της υγείας, στις περιπτώσεις που προκύπτουν ζητήματα δημόσιας υγείας από την εκδήλωση πλημμυρικών φαινομένων, καθώς και για τις επιπτώσεις των πλημμυρικών φαινομένων στην υγεία των πολιτών (αριθμός τραυματιών, θανόντων, κλπ) αποτελούν ευθύνη του Εθνικού Κέντρου Επιχειρήσεων Υγείας του Υπουργείου Υγείας και Κοινωνικής Αλληλεγγύης.

Η ταυτοποίηση τραυματιών πολιτών, συμπεριλαμβανομένων των αλλοδαπών πολιτών, από την εκδήλωση πλημμυρικών φαινομένων, αποτελεί αρμοδιότητα της προανακριτικής αρχής (Π.Σ., ΕΛ.ΑΣ.) σε συνεργασία με το ΕΚΕΠΥ. Η ενημέρωση για την κατάσταση της υγείας των τραυματιών, καθώς ο αριθμός και οι ιατρικές μονάδες στις οποίες νοσηλεύονται, αποτελούν ευθύνη του Εθνικού Κέντρου Επιχειρήσεων Υγείας (ΕΚΕΠΥ) του Υπουργείου Υγείας.

Η ταυτοποίηση θανόντων πολιτών, συμπεριλαμβανομένων των αλλοδαπών πολιτών, από την εκδήλωση πλημμυρικών φαινομένων, αποτελεί αρμοδιότητα της προανακριτικής αρχής (Π.Σ., ΕΛ.ΑΣ.) σε συνεργασία με τις Ιατροδικαστικές Υπηρεσίες.

Σε περιπτώσεις που από την εξέλιξη του καταστροφικού φαινομένου μεταξύ των τραυματιών ή των θανόντων υπάρχουν αλλοδαποί πολίτες, οι Πρεσβείες των αλλοδαπών πολιτών ενημερώνονται από το ΥΠ.ΕΞ.

4.17 Έλεγχος και αποκατάσταση έργων και μνημείων πολιτιστικής κληρονομιάς

Ο έλεγχος μνημείων και αρχαιοτήτων τα οποία έχουν πληγεί από την εκδήλωση πλημμυρικών φαινομένων, δρομολογούνται από τις κατά τόπους αρμόδιες υπηρεσίες του Υπουργείου Πολιτισμού και Αθλητισμού (Εφορείες Αρχαιοτήτων, Υπηρεσίες Νεωτέρων Μνημείων και Τεχνικών Έργων, κλπ).

4.18. Άμεση χαρτογράφηση πληγείσας περιοχής σε περιπτώσεις μεγάλων καταστροφών μέσω του ευρωπαϊκού προγράμματος Copernicus-Emergency Management Service – Mapping για την αντιμετώπιση πλημμυρικών φαινομένων

Σε περιπτώσεις μεγάλων καταστροφών από πλημμυρικά φαινόμενα, η όσο το δυνατόν άμεση χαρτογράφηση της πληγείσας περιοχής, αποτυπώνει κατ' αρχήν την έκταση της καταστροφής και εν συνεχεία αποτελεί χρήσιμη πληροφορία για τον προσδιορισμό του μεγέθους της κινητοποίησης που απαιτείται από τους φορείς που εμπλέκονται σε δράσεις αντιμετώπισης εκτάκτων αναγκών και διαχείρισης των συνεπειών από την εκδήλωση τους.

Επίσης αποτελεί χρήσιμη πληροφορία για τους φορείς που εμπλέκονται στο έργο της καταγραφής των ζημιών, της αποκατάστασης, καθώς και στον προγραμματισμό έργων και δράσεων που συνδέονται με νέους πιθανούς επαγόμενους κινδύνους (κατολισθήσεις, κλπ).

Η Ευρωπαϊκή Ένωση, συμβάλλοντας στις προσπάθειες των κρατών μελών στην αντιμετώπιση καταστροφών, καθώς και στο έργο της αποκατάστασής τους, διαθέτει την υπηρεσία Copernicus Emergency Management Service / Mapping, η οποία παρέχει δυνατότητες άμεσης διάθεσης χαρτογραφικών προϊόντων που προκύπτουν από ανάλυση δορυφορικών εικόνων, για περιοχές που έχουν πληγεί από μεγάλες καταστροφές.

Ως Εθνικό Σημείο Επαφής (National Focal Point) για την ενεργοποίηση της ανωτέρω υπηρεσίας από τη χώρα μας, έχει οριστεί η Δ/ση Σχεδιασμού και Αντιμετώπισης Εκτάκτων Αναγκών της ΓΓΠΠ (σχετική 8149/16-12-2014 Απόφαση του Γενικού Γραμματέα Πολιτικής Προστασίας - ΑΔΑ: ΩΘ0ΨΙ-ΛΧΦ).

Η ενεργοποίηση πραγματοποιείται κατόπιν σχετικής εντολής του Γενικού Γραμματέα Πολιτικής Προστασίας προς τη Δ/ση Σχεδιασμού και Αντιμετώπισης Εκτάκτων Αναγκών της ΓΓΠΠ, σε περιπτώσεις μεγάλων καταστροφών προς υποβοήθηση του έργου των εμπλεκόμενων φορέων.

Για τον αρχικό προσδιορισμό της πληγείσας περιοχής, στα πλαίσια υποβολής του αιτήματος ενεργοποίησης της υπηρεσίας, απαιτείται συνεργασία της Δ/σης Σχεδιασμού και Αντιμετώπισης Εκτάκτων Αναγκών της ΓΓΠΠ με τους κατά τόπους αρμόδιους φορείς (Δ/σεις Τεχνικών Έργων, κλπ).

Μετά την έγκριση του αιτήματος από το Κέντρο Συντονισμού Αντιμετώπισης Εκτάκτων Αναγκών της Ευρωπαϊκής Επιτροπής (ERCC) και την ενεργοποίηση της υπηρεσίας Copernicus EMS-Rapid Mapping παράγεται σειρά διανυσματικών γεωχωρικών δεδομένων και χαρτογραφικών προϊόντων που απεικονίζουν την πληγείσα περιοχή όπως προκύπτει από ανάλυση δορυφορικών εικόνων.

Τα διανυσματικά δεδομένα (vector) είναι σε μορφή αρχείων shp και kmz (GoogleEarth) με την περίμετρο της πληγείσας έκτασης ενώ τα χαρτογραφικά προϊόντα είναι σε μορφή γεωαναφερμένων pdf, jpg και tif.

Επίσης, παρέχεται η δυνατότητα παρακολούθησης της εξέλιξης του φαινομένου σε διαφορετικά χρονικά διαστήματα, με την παραγωγή των αντίστοιχων χαρτογραφικών προϊόντων σε ημερομηνίες που ορίζονται από τον τελικό χρήστη.

Επιπρόσθετα, με την χρήση των ανωτέρω γεωχωρικών διανυσματικών δεδομένων η Δ/ση Σχεδιασμού και Αντιμετώπισης Εκτάκτων Αναγκών της ΓΓΠΠ προχωρά, εφόσον απαιτείται, στην σύνταξη θεματικών χαρτών με επιπλέον γεωγραφικές πληροφορίες, τους οποίους διαθέτει άμεσα, μαζί με τα προϊόντα του προγράμματος Copernicus/Emergency Management Service /Mapping, προς περαιτέρω υποβοήθηση του έργου των φορέων Πολιτικής Προστασίας.

Μετά την ενεργοποίηση της υπηρεσίας Copernicus EMS-Rapid Mapping, η Δ/ση Σχεδιασμού και Αντιμετώπισης Εκτάκτων Αναγκών της ΓΓΠΠ ενημερώνει άμεσα όλους τους εμπλεκόμενους φορείς για την διαθεσιμότητα των δεδομένων, προς υποβοήθηση του έργου τους.

Τα ανωτέρω δεδομένα και χάρτες διατίθενται δωρεάν και αποκλειστικά και μόνο για υπηρεσιακή χρήση με σκοπό την υποβοήθηση του έργου του ενδιαφερόμενου φορέα, και όπως έχει διευκρινιστεί η περίμετρος της πληγείσας έκτασης, όπως έχει αποτυπωθεί μετά από ανάλυση δορυφορικών εικόνων, μέσω της υπηρεσίας Copernicus EMS-Rapid Mapping, απεικονίζει την κατάσταση κατά την ημέρα και ώρα λήψης των εικόνων από τους δορυφόρους και σε καμία περίπτωση δεν είναι δεσμευτική και δεν υποκαθιστά την οριοθέτηση πληγείσας έκτασης από τους αρμόδιους φορείς και υπηρεσίες με βάση το ισχύον θεσμικό πλαίσιο.

Διευκρινίζεται ότι η ενεργοποίηση του προγράμματος Copernicus-EMS στην περίπτωση των αιφνίδιων πλημμυρών παρουσιάζει ιδιαιτερότητες και μπορεί να γίνεται υπό προϋποθέσεις, διότι η εξέλιξη των

φαινομένων κατά την διάρκεια των αιφνίδιων πλημμυρών είναι ραγδαία, με αποτέλεσμα τα πλημμυρικά ύδατα να αποσύρονται πολύ γρήγορα και να μην είναι δυνατός ο εντοπισμός τους από δορυφόρους με αισθητήρες τύπου “radar”. Παράλληλα ο εντοπισμός των περιοχών που έχουν καλυφθεί από φερτά υλικά και εντοπίζονται από δορυφόρους με οπτικούς αισθητήρες καθίσταται δύσκολος, δεδομένου ότι οι οπτικοί αισθητήρες δεν μπορούν να διαπεράσουν την νεφοκάλυψη που επικρατεί συνήθως σε περιοχές που εκδηλώνονται πλημμύρες, ενώ μετά την παρέλευση ορισμένων 24ώρων ενδέχεται οι υπηρεσίες και οι πολίτες να έχουν προχωρήσει σε καθαρισμούς των χώρων ευθύνης τους.

Η Δ/ση Σχεδιασμού και Αντιμετώπισης Εκτάκτων Αναγκών της ΓΓΠΠ βρίσκεται στη διάθεση κάθε ενδιαφερόμενου για την παροχή πρόσθετων πληροφοριών και διευκρινήσεων σχετικά με την ενεργοποίηση και τα προϊόντα του προγράμματος Copernicus/EMS- Mapping

4.19. Τήρηση στοιχείων ειδικού φακέλου καταστροφής

Η Γενική Γραμματεία Πολιτικής Προστασίας, σύμφωνα με το άρθ. 6, παρ. 3στ΄ του Ν. 3013/2002 (ΦΕΚ 102/Α΄/2002), έχει την ευθύνη της τήρησης ειδικού φακέλου για τις γενικές, περιφερειακές ή τοπικές μεγάλης έντασης καταστροφές, όπως αυτές περιγράφονται στο Παράρτημα Α΄ του Γενικού Σχεδίου Πολιτικής Προστασίας «ΞΕΝΟΚΡΑΤΗΣ».

Στον ανωτέρω ειδικό φάκελο περιέχονται τα στοιχεία του συνόλου των ενεργειών, στο πλαίσιο και του αντίστοιχου σχεδιασμού, για την αντιμετώπιση των καταστροφών κατά την εκδήλωση των φαινομένων, καθώς και για την αποκατάσταση των ζημιών. Επίσης, εμπεριέχονται εκθέσεις απολογισμού δράσης των επί μέρους αρμόδιων φορέων και προτάσεις για βελτίωση των δράσεων σε περίπτωση αντιμετώπισης παρόμοιων φαινομένων.

Στα ανωτέρω πλαίσια, όλοι οι εμπλεκόμενοι φορείς στην αντιμετώπιση πλημμυρών και την αποκατάσταση των ζημιών οφείλουν να καταγράφουν τα ανωτέρω στοιχεία με χρονολογική σειρά έτσι ώστε να είναι δυνατή η κατά περίπτωση ανάλυση του συστήματος κινητοποίησης πολιτικής προστασίας, με στόχο την βελτίωση του σχεδιασμού για την αποτελεσματικότερη αντιμετώπιση των καταστροφικών φαινομένων και τον μετριασμό των επιπτώσεων στους πολίτες και το ανθρωπογενές και φυσικό περιβάλλον.

Με βάση τα ανωτέρω παρακαλούμε τις Δ/σεις Πολιτικής Προστασίας των Αποκεντρωμένων Διοικήσεων να συγκεντρώνουν όλα τα απαραίτητα στοιχεία που συνδέονται με τον φάκελο καταστροφής στις περιπτώσεις περιφερειακών καταστροφών ή τοπικών καταστροφών μεγάλης έντασης εξ αιτίας πλημμυρών και να τα υποβάλλουν στη Γενική Γραμματεία Πολιτικής Προστασίας το ταχύτερο δυνατό. Στις περιπτώσεις γενικών καταστροφών η συλλογή όλων των απαραίτητων στοιχείων που συνδέονται με τον φάκελο καταστροφής θα γίνεται με σχετικό αίτημα της Γενικής Γραμματείας Πολιτικής Προστασίας προς τους εμπλεκόμενους φορείς.

ΜΕΡΟΣ ΠΕΜΠΤΟ – ΧΡΗΜΑΤΟΔΟΤΙΚΑ ΜΕΤΡΑ

5.1 Οικονομική ενίσχυση πληγέντων – Προνομιακά επιδόματα

Η κοινωνική προστασία στους πολίτες που περιέρχονται σε κατάσταση ανάγκης εξ αιτίας πλημμυρικών φαινομένων υποστηρίζεται άμεσα από τη Γενική Γραμματεία Πολιτικής Προστασίας, μέσω των Δήμων και των Περιφερειών, όταν συντρέχει λόγος, για την κάλυψη των πρώτων αναγκών (προσωρινή διαμονή – διατροφή) και από το Υπουργείο Εσωτερικών στη συνέχεια, δια των αρμοδίων Υπηρεσιών Πρόνοιας των Δήμων.

Επισημαίνεται ότι από 1-1-2018 η αρμοδιότητα του Υπουργείου Εργασίας, Κοινωνικής Ασφάλισης και Κοινωνικής Αλληλεγγύης, όπως προβλέπεται στην περίπτωση γ΄ της παρ. 1 του άρθρου 1 του Ν.Δ. 57/1973 (Α΄149), ως προς το σκέλος της χορήγησης οικονομικής ενίσχυσης σε όσους περιέρχονται σε κατάσταση ανάγκης συνεπεία θεομηνίας και λοιπών φυσικών καταστροφών, ασκείται από τις αρμόδιες υπηρεσίες του Υπουργείου Εσωτερικών (άρθρο 57 του Ν.4472/17, ΦΕΚ 74/Α΄/2017).

Με την ΚΥΑ 5808/2-03-2018 (ΦΕΚ 772/Β΄/2018) καθορίζονται τα αρμόδια όργανα και η διαδικασία χορήγησης οικονομικής ενίσχυσης πολιτών που πλήττονται από φυσικές καταστροφές. Ειδικότερα:

Η αρμοδιότητα της χορήγησης οικονομικής ενίσχυσης σε όσους περιέρχονται σε κατάσταση ανάγκης συνεπεία θεομηνίας και λοιπών φυσικών καταστροφών στο πλαίσιο της παρ.1 του άρθρου 1 του Ν.Δ. 57/1973, ασκείται από το Τμήμα Επιχορήγησης Τοπικής Αυτοδιοίκησης της Διεύθυνσης Οικονομικής και Αναπτυξιακής Πολιτικής του Υπουργείου Εσωτερικών.

Όσον αφορά τη διαδικασία χορήγησης οικονομικής ενίσχυσης σε όσους περιέρχονται σε κατάσταση ανάγκης συνεπεία θεομηνίας και λοιπών φυσικών καταστροφών, ισχύουν τα ακόλουθα

Α) Οι Δήμοι αποστέλλουν αίτημα επιχορήγησης στη Διεύθυνση Οικονομικής και Αναπτυξιακής Πολιτικής/Τμήμα Επιχορήγησης Τ.Α. του Υπουργείου Εσωτερικών εντός εξαμήνου από την εκδήλωση της φυσικής καταστροφής στο οποίο αναγράφονται:

- 1) Το συνολικό ποσό αιτούμενης επιχορήγησης.
- 2) Ο αριθμός δικαιούχων ανά κατηγορία οικονομικής ενίσχυσης.
- 3) Το είδος της φυσικής καταστροφής.
- 4) Η ημερομηνία εκδήλωσης της φυσικής καταστροφής.

Β) Η Διεύθυνση Οικονομικής και Αναπτυξιακής Πολιτικής / Τμήμα Επιχορήγησης Τ.Α. του Υπουργείου Εσωτερικών:

- 1) Μεριμνά για την έκδοση απόφασης ανάληψης της σχετικής υποχρέωσης.
- 2) Μεριμνά για την έκδοση απόφασης επιχορήγησης του Δήμου για χορήγηση οικονομικής ενίσχυσης σε όσους περιέρχονται σε κατάσταση ανάγκης συνεπεία θεομηνίας και λοιπών φυσικών καταστροφών.
- 3) Εκδίδει χρηματικό ένταλμα στο όνομα του λογαριασμού του Υπουργείου Εσωτερικών που τηρείται στο Ταμείο Παρακαταθηκών και Δανείων υπό τον τίτλο «Κάλυψη των πάσης φύσεως αναγκών των ΟΤΑ (Νο130)».
- 4) Εκδίδει χρηματική εντολή προς το Ταμείο Παρακαταθηκών και Δανείων προκειμένου να καταβληθεί το ποσό της επιχορήγησης σε τραπεζικό λογαριασμό του δικαιούχου Δήμου.

Γ) Η αρμόδια υπηρεσία του Δήμου αποστέλλει απολογιστικά στοιχεία για την επιχορήγηση που έλαβε στην ανωτέρω Διεύθυνση του Υπουργείου Εσωτερικών

5.2 Επιχορήγηση Δήμων & Περιφερειών της χώρας στα πλαίσια του έργου «Πρόγραμμα Πρόληψης και Αντιμετώπισης Ζημιών και Καταστροφών που Προκαλούνται από Θεομηνίες στους ΟΤΑ Α΄ και Β΄ βαθμού»

Για την αντιμετώπιση των ήδη επελθουσών ζημιών από θεομηνίες, όπως καταστροφές λόγω πλημμυρικών φαινομένων κλπ., οι Δήμοι και οι Περιφέρειες δύνανται να υποβάλλουν αίτημα επιχορήγησης στο πλαίσιο του έργου της Πρόληψης & Αντιμετώπισης Ζημιών και Καταστροφών που Προκαλούνται από Θεομηνίες που είναι ενταγμένο στο εθνικό σκέλος του Προγράμματος Δημοσίων Επενδύσεων του Υπουργείου Εσωτερικών και συγκεκριμένα στη ΣΑΕ 055 (Εγκύκλιος Αρ.10 ΑΠ. 7207/7-03-2017 έγγραφο του ΥΠ.ΕΣ. με ΑΔΑ: Ψ65Π465ΧΘ7-4Ε8 και 17939/30-05-2017 έγγραφο του ΥΠ.ΕΣ. με ΑΔΑ: 7ΖΜΥ465ΧΘ7-ΙΥΜ).

Όπως αναφέρεται στην ανωτέρω εγκύκλιο, για την έκδοση απόφασης επιχορήγησης οι ανωτέρω φορείς υποβάλλουν αίτημα στην αρμόδια υπηρεσία του Υπουργείου Εσωτερικών (Δ/ση Οικονομικής & Αναπτυξιακής Πολιτικής Τοπικής Αυτοδιοίκησης), το οποίο υποχρεωτικά πρέπει να συνοδεύεται από:

- α. Τεχνικό Δελτίο (συνημμένο υπόδειγμα στην ανωτέρω Εγκύκλιο 10 του ΥΠ.ΕΣ.)
- β. Κήρυξη της περιοχής σε κατάσταση εκτάκτου ανάγκης
- γ. Εκθέσεις- Αυτοψίες ζημιών
- δ. Περιγραφή της μεθοδολογίας ανάλυσης του κόστους της ζημίας
- ε. Φωτογραφική τεκμηρίωση

Επίσης, στο ανωτέρω έργο της Πρόληψης & Αντιμετώπισης Ζημιών και Καταστροφών που Προκαλούνται από Θεομηνίες, οι Δήμοι και οι Περιφέρειες δύνανται να υποβάλλουν αιτήματα επιχορήγησης για δράσεις πρόληψης, τα οποία θα πρέπει να είναι πλήρως αιτιολογημένα ως προς την αναγκαιότητά τους και άμεσα συνδεδεμένα με την επικείμενη καταστροφή (Εγκύκλιος Αρ.10 ΑΠ. 7207/7-03-2017 έγγραφο του ΥΠ.ΕΣ. με ΑΔΑ: Ψ65Π465ΧΘ7-4Ε8 17939/30-05-2017 έγγραφο του ΥΠ.ΕΣ. με ΑΔΑ: 7ΖΜΥ465ΧΘ7-ΙΥΜ).

Οι δαπάνες που δύνανται να καλυφθούν από το Εθνικό Πρόγραμμα Δημοσίων Επενδύσεων αφορούν σε:

- κατασκευές ,ανακατασκευές ή επεκτάσεις εγκαταστάσεων ή έργων
- προμήθειες μονίμων εξοπλιστικών μέσων ή τεχνικού ή άλλου υλικού εξοπλισμού
- μελέτες που αναφέρονται αποκλειστικά στα εν λόγω έργα και
- πάσης φύσεως έξοδα που σχετίζονται ευθέως με αυτά.

Αναλυτικότερες οδηγίες για τον καθορισμό των κριτηρίων και την κατανομή των πιστώσεων για πρόληψη και αντιμετώπιση δίνονται στην Εγκύκλιο Αρ.10 με ΑΠ. 7207/7-03-2017 του ΥΠ.ΕΣ. και ΑΔΑ: Ψ65Π465ΧΘ7-4Ε8.

Επισημαίνεται ότι με το 17939/30-05-2017 έγγραφο του ΥΠ.ΕΣ. με ΑΔΑ: 7ΖΜΥ465ΧΘ7-ΙΥΜ, διευκρινίστηκε ότι σε περίπτωση που η κήρυξη της περιοχής σε κατάσταση έκτακτης ανάγκης πολιτικής προστασίας δεν είναι δυνατή, θα πρέπει το αίτημα του Δήμου για την έκδοση της σχετικής απόφασης επιχορήγησης, όπως για παράδειγμα αιτήματα επιχορήγησης για δράσεις πρόληψης και μείωσης του κινδύνου, να συνοδεύεται από σχετική δήλωση/βεβαίωση του Δημάρχου στην οποία θα αναλύονται οι λόγοι για τους οποίους δεν καθίσταται δυνατή η έκδοση σχετικής απόφασης κήρυξης της περιοχής σε κατάσταση έκτακτης ανάγκης πολιτικής προστασίας από τον Γενικό Γραμματέα Πολιτικής Προστασίας ή κατ' εξουσιοδότηση από τον οικείο Περιφερειάρχη.

5.3 Οριοθέτηση πλημμυρόπληκτων περιοχών - χορήγηση στεγαστικής συνδρομής

Για την αποκατάσταση των πληγέντων η Γενική Διεύθυνση Αποκατάστασης Επιπτώσεων Φυσικών Καταστροφών (Γ.Δ.Α.Ε.Φ.Κ.) του Υπουργείου Υποδομών & Μεταφορών εισηγείται ενέργειες που συνδέονται με:

- την οριοθέτηση της πληγείσας περιοχής,
- τη χορήγηση στεγαστικής συνδρομής για επισκευή ή ανακατασκευή κτιρίων που επλήγησαν από την εκδήλωση πλημμυρικών φαινομένων,
- τον καθορισμό της διαδικασίας και των προθεσμιών για την έκδοση αδειών επισκευής και τη χορήγηση της αντίστοιχης στεγαστικής συνδρομής για την αποκατάσταση των ζημιών,
- τον καθορισμό των όρων σύνταξης μελετών επισκευής και των τιμών των εργασιών αποκατάστασης,
- τον καθορισμό της διαδικασίας και των προθεσμιών για τη χορήγηση της στεγαστικής συνδρομής για την ανακατασκευή κτιρίων που κρίθηκαν κατεδαφιστέα,
- την προσωρινή στέγαση των πληγέντων, με χορήγηση επιδότησης ενοικίου ή ενιαία μεταφερόμενων οικίσκων τύπου container

5.4 Παροχή επιχορήγησης σε βιομηχανικές και βιοτεχνικές μονάδες, εμπορικά καταστήματα, αγροτικές εκμεταλλεύσεις, άλλες επιχειρήσεις και φορείς μη κερδοσκοπικού χαρακτήρα που πλήττονται από πλημμύρες

Σε βιομηχανικές και βιοτεχνικές μονάδες, εμπορικά καταστήματα, αγροτικές εκμεταλλεύσεις, άλλες επιχειρήσεις και φορείς μη κερδοσκοπικού χαρακτήρα που πλήττονται από πλημμύρες, δύναται να παρέχεται επιχορήγηση για την αντιμετώπιση ζημιών σε κτιριακές εγκαταστάσεις, μηχανικό εξοπλισμό, πρώτες ύλες, εμπορεύματα και φορητά αυτοκίνητα δημόσιας και ιδιωτικής χρήσης, τα οποία καταγράφηκαν ως ολοσχερώς κατεστραμμένα. Το ύψος της επιχορήγησης καθορίζεται με Κοινή Υπουργική Απόφαση (άρθ. 36 Ν. 2459/1997 – ΦΕΚ 17/Α΄/1997). Η επιχορήγηση συνίσταται στη δωρεάν χρηματική ενίσχυση από το Πρόγραμμα Δημοσίων Επενδύσεων και καταβάλλεται στους δικαιούχους μέσω της Δ/σης Βιομηχανικής Πολιτικής της Γενικής Γραμματείας Βιομηχανίας του Υπουργείου

Οικονομίας & Ανάπτυξης (ΥΑ οικ. 3648/387/30-3-2012 «Εκχώρηση αρμοδιοτήτων για το έργο «Επιχορήγηση επιχειρήσεων που έχουν πληγεί από πλημμύρες και λοιπές θεομηνίες εκτός σεισμών» άρθρου 36 του Ν.2459/1997 - ΦΕΚ 985/Α΄/2012). Οι διαδικασίες για την εφαρμογή των διατάξεων του άρθρου 36 του Ν. 2459/1997, καθορίζονται με την ΥΑ 20725/Β.979/10-05-2011 (ΥΑ 20725/Β.979/10-05-2011 «Καθορισμός διαδικασιών για την εφαρμογή των διατάξεων του άρθρου 36 του Νόμου 2459/1997» - ΦΕΚ 1207/Β΄/14-6-2011, όπως έχει τροποποιηθεί και ισχύει με την υπ΄ αριθμ. ΓΔΟΠ/0000811/ΕΞ2017/17 (ΦΕΚ 1927/Β΄/02-06-2017 απόφαση του Υπουργού Οικονομικών), η οποία διατηρείται σε ισχύ με την αντικατάσταση του Ε.Ο.Μ.Μ.Ε.Χ. με την Δ/ση Βιομηχανικής Πολιτικής της Γενικής Γραμματείας Βιομηχανίας.

Συγκεκριμένα, βάσει του άρθρου 1 της ΥΑ 20725/Β.979/10-05-2011 «Καθορισμός διαδικασιών για διατάξεων του αρθ.36/Ν.2459/1997», όπως έχει τροποποιηθεί και ισχύει με την υπ΄ αριθμ. ΓΔΟΠ/0000811/ΕΞ2017/17 (ΦΕΚ 1927/Β΄/02-06-2017 απόφαση του Υπουργού Οικονομικών, σας γνωρίζουμε τα εξής (10466/ΔΒΠ108/6-3-2015 έγγραφο της Δ/ση Βιομηχανικής Πολιτικής):

- Η εκτίμηση και καταγραφή των ζημιών σε βιομηχανικές και βιοτεχνικές μονάδες, εμπορικά καταστήματα, αγροτικές εκμεταλλεύσεις, άλλες επιχειρήσεις και φορείς μη κερδοσκοπικού χαρακτήρα που πλήττονται από πλημμύρες, γίνεται από τις αρμόδιες πρωτοβάθμιες ή δευτεροβάθμιες επιτροπές που συστήνονται κατά περίπτωση με απόφαση του Περιφερειάρχη,
- Για τον προσδιορισμό του ύψους της ζημίας, διενεργείται επιτόπια αυτοψία από τις αρμόδιες επιτροπές, εντός τριμήνου από την επέλευση της θεομηνίας και ζητείται η υποβολή εκ μέρους των πληγείσων επιχειρήσεων, στοιχείων και δικαιολογητικών τα οποία βοηθούν στην αντικειμενική εκτίμηση της ζημίας, όπως αυτά αναφέρονται αναλυτικά στο αρθ.1 παρ.2 ΥΑ 20725/Β.979/10-05-2011 όπως έχει τροποποιηθεί και ισχύει. Επίσης μπορούν να ζητηθούν συμπληρωματικά στοιχεία πέραν των αναφερομένων στην παρ. 2 του άρθρου 1 της με ΥΑ 20725/Β.979/10-5-2011 εφόσον τούτο κριθεί αναγκαίο,
- Για κάθε επιχείρηση που υπέστη ζημία από την θεομηνία, η αρμόδια επιτροπή εκτίμησης των ζημιών συντάσσει πρακτικό εκτίμησης της ζημίας,
- Με βάση τα πρακτικά εκτίμησης των ζημιών συντάσσεται συγκεντρωτική κατάσταση των επιχειρήσεων, υπογεγραμμένη από την αρμόδια Επιτροπή εκτίμησης και ελέγχου των ζημιών της Περιφέρειας,
- Η αρμόδια Περιφέρεια για την καταγραφή και εκτίμηση ζημιών των επιχειρήσεων που επλήγησαν από θεομηνίες και φυσικές καταστροφές, υποβάλλει τα παρακάτω στοιχεία στην αρμόδια διεύθυνση του Υπουργείου Οικονομικών, εντός τριμήνου από την έκδοση της κοινής υπουργικής απόφασης οριοθέτησης της πληγείσας περιοχής.
 - Την Κοινή Υπουργική Απόφαση για την οριοθέτηση της συγκεκριμένης περιοχής.
 - Συγκεντρωτική κατάσταση των επιχειρήσεων, υπογεγραμμένη από την αρμόδια Επιτροπή εκτίμησης και ελέγχου των ζημιών της Περιφέρειας,
- Η επιχορήγηση καταβάλλεται στους δικαιούχους από τη Γενική Διεύθυνση Οικονομικών Υπηρεσιών του Υπουργείου Οικονομίας και Ανάπτυξης μετά την έκδοση της κοινής υπουργικής απόφασης της παραγράφου 2 του άρθρου 36 του ν.2459/1997. Η εκταμίευση πραγματοποιείται μετά την προσκόμιση των απαραίτητων δικαιολογητικών στη Διεύθυνση Βιομηχανικής Πολιτικής της Γενικής Γραμματείας Βιομηχανίας του Υπουργείου Οικονομίας και Ανάπτυξης, η οποία καθορίζει με σχετικό έγγραφο προς την Περιφερειακή Ενότητα, το χρόνο έναρξης συλλογής των δικαιολογητικών,
- Σύμφωνα με την παράγραφο 1 του άρθρου 36 του νόμου 2459/1997 (ΦΕΚ 17/Α΄/1997) δύναται να παρέχεται επιχορήγηση και σε μη κερδοσκοπικού χαρακτήρα φορείς που πλήττονται από πλημμύρες και λοιπές θεομηνίες (10466/ΔΒΠ108/6-3-2015 έγγραφο της Δ/ση Βιομηχανικής Πολιτικής).

Επισημαίνεται ότι προκειμένου να ενεργοποιηθεί το ανωτέρω θεσμικό πλαίσιο περί αποκατάστασης των ζημιών σε βιομηχανικές και βιοτεχνικές μονάδες, εμπορικά καταστήματα, αγροτικές εκμεταλλεύσεις, άλλες επιχειρήσεις και φορείς μη κερδοσκοπικού χαρακτήρα που πλήττονται από πλημμύρες, θα πρέπει προηγουμένως να έχει οριοθετηθεί η περιοχή ως πληγείσα από πλημμύρες (πλημμυρόπληκτη) (ΥΑ 20725/Β.979/10-05-2011).

Διευκρινίζεται ότι η έκδοση αποφάσεων της Γενικής Γραμματείας Πολιτικής Προστασίας που αναφέρονται στην κήρυξη μιας περιοχής σε κατάσταση έκτακτης ανάγκης συνδέεται αποκλειστικά με τον επιχειρησιακό ρόλο που

αναλαμβάνει στο συντονισμό του δυναμικού και των μέσων των φορέων που επιχειρούν για την άμεση αντιμετώπισή τους, καθώς και με το μέγεθος της κινητοποίησης του δυναμικού και των μέσων που είναι πλέον του διατιθέμενου υπό κανονικές συνθήκες. Η κήρυξη μιας περιοχής σε κατάσταση έκτακτης ανάγκης από τη Γενική Γραμματεία Πολιτικής Προστασίας δεν αποτελεί προϋπόθεση για την ενεργοποίηση ειδικότερων νομοθετικών ρυθμίσεων σχετικών με την καταβολή αποζημιώσεων και δανείων σε πληγέντες.

5.5 Χορήγηση αποζημιώσεων στη φυτική, ζωική και αλιευτική παράγωγη

Θέματα καταγραφής και αποζημιώσεων, από καταστροφές που προκαλούνται από πλημμύρες και έντονες βροχοπτώσεις στο ζωικό κεφάλαιο ρυθμίζονται από τον Κανονισμό Ασφάλισης Ζωικού Κεφαλαίου του ΕΛΓΑ (ΦΕΚ 1669/Β' /27-7-2011), όπως αυτός ισχύει.

Θέματα αποζημιώσεων στο ζωικό κεφάλαιο, που δεν εμπίπτουν στον ανωτέρω Κανονισμό Ασφάλισης Ζωικού Κεφαλαίου του ΕΛΓΑ, καθώς και για καταστροφές στο φυτικό κεφάλαιο ή στα μέσα παραγωγής, συμπεριλαμβανομένου του πάγιου κεφαλαίου και εξοπλισμού, ρυθμίζονται από τον Κανονισμό Κρατικών Οικονομικών Ενισχύσεων (Κ.Υ.Α. 619/146296/2016 – ΦΕΚ 4562/Β' /2016), όπως αυτός ισχύει με αρμόδιο φορέα υλοποίησης τον ΕΛΓΑ.

5.6 Επίταξη προσωπικών υπηρεσιών για την αντιμετώπιση επείγουσας κοινωνικής ανάγκης από θεομηνία

Θέματα που σχετίζονται με την επίταξη προσωπικών υπηρεσιών και επίταξη κινητών και ακίνητων πραγμάτων για την αντιμετώπιση επείγουσας κοινωνικής ανάγκης από θεομηνία ή ανάγκης που μπορεί να θέσει σε κίνδυνο τη δημόσια υγεία, ρυθμίζονται με το άρθρο 1 του Νόμου 4325/15 (ΦΕΚ 47/Α' /2015), με ισχύ από την 11η-05-2015, το άρθρο 41 του Ν. 3536/2007 (42/Α' /2007)²⁸ και το Ν.Δ.17/1974 (236/Α' /1974)²⁹, όπως τροποποιήθηκαν και ισχύουν³⁰.

Σύμφωνα με τα ανωτέρω η επίταξη προσωπικών υπηρεσιών επιτρέπεται αποκλειστικά σε περίπτωση πολέμου ή επιστράτευσης ή επείγουσας κοινωνικής ανάγκης από θεομηνία ή ανάγκης που μπορεί να θέσει σε κίνδυνο τη δημόσια υγεία.

Οι ανωτέρω διατάξεις εφαρμόζονται κατόπιν απόφασης του Πρωθυπουργού, ύστερα από αιτιολογημένη εισήγηση του Υπουργού στην αρμοδιότητα του οποίου ανήκει η αντιμετώπιση της αιτίας που προκάλεσε ανάγκη από τις αναφερόμενες παραπάνω. Με την απόφαση του Πρωθυπουργού εξουσιοδοτούνται οι Υπουργοί ή Περιφερειάρχες να προβαίνουν, με απόφασή τους, σε επίταξη προσωπικών υπηρεσιών (άρθρ. 1 του Ν. 4325/15).

Η Δ/ση Σχεδιασμού & Αντιμετώπισης Εκτάκτων Αναγκών της ΓΓΠΠ, με το 3854/10-06-2015 έγγραφό της, έχει ήδη ενημερώσει σχετικά τις αρμόδιες οργανικές μονάδες Πολιτικής Προστασίας των Περιφερειών και των Δήμων της χώρας, καθώς και εμπλεκόμενους φορείς σε κεντρικό επίπεδο (Α/ΕΛ.ΑΣ., Α.Π.Σ., Α/Λ.Σ.-ΕΛ.ΑΚΤ., Ε.Κ.ΕΠ.Υ., κλπ)

²⁸ Ν. 3536/07 (ΦΕΚ Α' 42/23-2-2007) «Ειδικές ρυθμίσεις θεμάτων μεταναστευτικής πολιτικής και λοιπών ζητημάτων αρμοδιότητας Υπουργείου Εσωτερικών, Δημόσιας Διοίκησης και Αποκέντρωσης».

²⁹ Ν.Δ. 17/74 (ΦΕΚ Α' 236) «Περί Πολιτικής Σχεδιάσεως Εκτάκτου Ανάγκης».

³⁰ Σημειώνεται ότι με το άρθρο 1 του Νόμου 4325/15 καταργούνται οι διατάξεις του πρώτου εδαφίου της παρ. 2 και η παράγραφος 4 του άρθρου 41 του Ν. 3536/2007 (Α' 42) και του άρθρου 23 του Ν.Δ.17/1974 (Α' 236).

ΜΕΡΟΣ ΕΚΤΟ

Κρίνεται σκόπιμο να επισημανθεί ότι ο ρόλος της Γενικής Γραμματείας Πολιτικής Προστασίας συνδέεται κυρίως με τον συντονισμό των δράσεων όλων των φορέων που εμπλέκονται εκ του θεσμικού πλαισίου με ευθύνες και υποχρεώσεις στην αντιμετώπιση κινδύνων από πλημμυρικά φαινόμενα, με το συντονισμό της διοίκησης για την άμεση ανταπόκριση σε καταστάσεις εκτάκτων αναγκών που προέρχονται από πλημμυρικά φαινόμενα, καθώς και για τη διαχείριση των συνεπειών που ενδέχεται να προκληθούν.

Θέματα τα οποία αφορούν την ετοιμότητα των Υγειονομικών Μονάδων του Δημοσίου, για την διαχείριση συνεπειών σε κτήρια και υποδομές του τομέα υγείας, καθώς και περιστατικών υγείας από την εκδήλωση πλημμυρικών φαινομένων, ρυθμίζονται από το Εθνικό Κέντρο Επιχειρήσεων Υγείας (Ε.Κ.ΕΠ.Υ.) του Υπουργείου Υγείας (Ν. 3370/2005, Ν.3527/2007), στο οποίο θα αποστέλλονται προγνώσεις επικίνδυνων καιρικών φαινομένων και προειδοποιήσεις από το Κέντρο Επιχειρήσεων της Γενικής Γραμματείας Πολιτικής Προστασίας (ΚΕΠΠ/ΕΣΚΕ).

Όλοι οι φορείς που είναι υπεύθυνοι για την λειτουργία υποδομών και υπηρεσιών κρίσιμων για το έργο της αντιμετώπισης και αποκατάστασης λόγω πλημμυρικών φαινομένων θα πρέπει να έχουν έγκαιρα λάβει μέτρα προστασίας των εγκαταστάσεών τους, ώστε να διασφαλίζεται η απρόσκοπτη λειτουργία τους.

Οι προς κοινοποίηση φορείς (ΕΥΔΑΠ, ΕΥΑΘ, ΔΕΗ, ΕΕΣΣΤΥ, κλπ) παρακαλούνται να προχωρήσουν, δια των αρμοδίων Υπηρεσιών τους, στον έλεγχο όλων των αντιπλημμυρικών έργων αρμοδιότητάς τους, κατά προτεραιότητα σε περιοχές που θεωρούνται επικίνδυνες για πρόκληση ζημιών από πλημμύρες και να αποκαταστήσουν άμεσα τυχόν δυσλειτουργίες τους. Ειδικότερα, οι Δημοτικές Επιχειρήσεις Ύδρευσης και Αποχέτευσης και οι Εταιρίες Ύδρευσης και Αποχέτευσης Πρωτεύουσας και Θεσσαλονίκης παρακαλούνται να λάβουν τα κατάλληλα μέτρα προστασίας των εγκαταστάσεών τους από πλημμυρικά φαινόμενα, ιδιαίτερα των αντλιοστασίων και των υδραγωγείων.

Φορείς υπεύθυνοι για τη λειτουργία και συντήρηση εγχειοβελτιωτικών έργων (ΓΟΕΒ, ΤΟΕΒ και ΟΤΑ), ειδικά σε περιοχές με ιστορικό πλημμυρών, παρακαλούνται να προβούν στον έλεγχο και συντήρηση έργων αρμοδιότητάς τους, ώστε να αποτραπεί ο κίνδυνος πλημμυρών σε οικισμούς, υποδομές και εκμεταλλεύσεις πλησίον των ανωτέρω έργων. Επισημαίνεται ότι κρίνεται απαραίτητη η έγκαιρη άρση των προσωρινών φραγμάτων στις στραγγιστικές τάφρους, τα οποία χρησιμοποιούνται για λόγους άρδευσης των καλλιεργειών, πριν την έναρξη του υδρολογικού έτους ώστε να μην περιορίζεται η ροή των πλεοναζόντων υδάτων.

Το Αρχηγείο της ΕΛ.ΑΣ. παρακαλείται να συμβάλει στην υλοποίηση του παρόντος με την έκδοση σχετικής διαταγής προς τις υφιστάμενες μονάδες.

Το Αρχηγείο του Πυροσβεστικού Σώματος παρακαλείται να συμβάλει στην υλοποίηση του παρόντος με την έκδοση σχετικής διαταγής προς τις υφιστάμενες μονάδες.

Η διοίκηση του ΕΚΑΒ παρακαλείται να συμβάλει στην υλοποίηση του παρόντος με την έκδοση σχετικής διαταγής προς τις υφιστάμενες μονάδες.

Το Αρχηγείο της ΕΛ.ΑΣ, το Αρχηγείο του Πυροσβεστικού Σώματος και η διοίκηση του ΕΚΑΒ παρακαλούνται να μας κοινοποιήσουν τις ανωτέρω διαταγές ή κατευθυντήριες οδηγίες που θα εκδώσουν στα πλαίσια υλοποίησης του παρόντος.

Η Διεύθυνση Λειτουργίας, Συντήρησης και Εκμετάλλευσης Συγκοινωνιακών Υποδομών με Σύμβαση Παραχώρησης (Δ17) της Γενικής Γραμματείας Υποδομών παρακαλείται να συμβάλει στην υλοποίηση του παρόντος με την κατά την κρίση της έκδοση κατευθυντήριων οδηγιών προς τους Παραχωρησιούχους για την αντιμετώπιση κινδύνων από πλημμυρικά φαινόμενα. Οι ανωτέρω Παραχωρησιούχοι παρακαλούνται να γνωστοποιήσουν εγγράφως στο Κέντρο Επιχειρήσεων της Γενικής Γραμματείας Πολιτικής Προστασίας (ΚΕΠΠ/ΕΣΚΕ), αριθμό FAX στον οποίο θα αποστέλλονται προγνώσεις επικίνδυνων καιρικών φαινομένων και προειδοποιήσεις, για την έγκαιρη ενημέρωσή τους.

Ομοίως, η Γενική Διεύθυνση Συγκοινωνιακών Υποδομών της Γενικής Γραμματείας Υποδομών παρακαλείται να συμβάλει στην υλοποίηση του παρόντος με την κατά την κρίση της έκδοση κατευθυντήριων οδηγιών προς τις αρμόδιες υπηρεσίες της συντήρησης οδικού δικτύου αρμοδιότητάς της.

Η συμβολή των Ενόπλων Δυνάμεων σε κεντρικό και περιφερειακό επίπεδο για την αντιμετώπιση σοβαρών προβλημάτων και κινδύνων από πλημμυρικά φαινόμενα θεωρείται δεδομένη, σύμφωνα με τα προβλεπόμενα στη Προσθήκη «3» του Παραρτήματος «Α» του Σχεδίου Αντιμετώπισης Εκτάκτων Αναγκών του ΓΕΕΘΑ.

Οι εταιρείες ΟΣΕ Α.Ε., ΤΡΑΙΝΟΣΕ Α.Ε. και ΕΕΣΣΤΥ Α.Ε. παρακαλούνται να συμβάλουν στην υλοποίηση του παρόντος με την έκδοση κατά την κρίση τους κατευθυντήριων οδηγιών προς τις αρμόδιες υπηρεσίες τους για την αντιμετώπιση κινδύνων από πλημμυρικά φαινόμενα στο σιδηροδρομικό δίκτυο.

Η ΚΕΔΕ στην οποία κοινοποιείται το παρόν, παρακαλείται να συμβάλει με σχετική ενημέρωση των Δήμων της χώρας για την έκδοση του παρόντος.

Το παρόν ισχύει μέχρι την έκδοση νεότερου σχετικού. Η Δ/ση Σχεδιασμού και Αντιμετώπισης Εκτάκτων Αναγκών της ΓΓΠΠ βρίσκεται στη διάθεση των αποδεκτών του παρόντος για τυχόν πληροφορίες ή διευκρινήσεις.

Η πλήρης και έγκαιρη εφαρμογή των μέτρων του παρόντος διέπεται από τις περί ευθυνών διατάξεις της σχετικής ανά φορέα νομοθεσίας.

Αντίγραφο του παρόντος θα αναρτηθεί στον ιστοχώρο της Γ.Γ.Π.Π. <http://www.civilprotection.gr>.

Ο ΓΕΝΙΚΟΣ ΓΡΑΜΜΑΤΕΑΣ ΠΟΛΙΤΙΚΗΣ ΠΡΟΣΤΑΣΙΑΣ

ΙΩΑΝΝΗΣ ΤΑΦΥΛΗΣ



ΑΚΡΙΒΕΣ ΑΝΤΙΓΡΑΦΟ
ΥΠΑΛΛΗΛΟΣ ΤΟΥ
ΤΜΗΜΑΤΟΣ ΓΡΑΜΜΑΤΕΙΑΣ

ΓΕΩΡΓΙΟΣ ΠΑΠΑΔΟΠΟΥΛΟΣ

ΠΑΡΑΡΤΗΜΑ Α΄

Το παρόν προσαρτάται στο υπ' αριθμ. 9354/18-12-2018 έγγραφό μας με θέμα «Σχέδιο δράσεων Πολιτικής Προστασίας για την αντιμετώπιση κινδύνων από την εκδήλωση πλημμυρικών φαινομένων» και αποτελεί αναπόσπαστο τμήμα του.

ΘΕΣΜΙΚΟ ΠΛΑΙΣΙΟ – ΣΧΕΤΙΚΑ ΕΓΓΡΑΦΑ

1. Το Ν. 998/1973 «Περί προστασίας των δασών και των δασικών εν γένει εκτάσεων της χώρας» (ΦΕΚ 289/Α΄/1973)
2. Το Ν 272/1976 «Περί ιδρύσεως Ινστιτούτου Γεωλογικών και Μεταλλευτικών Ερευνών (Ι.Γ.Μ.Ε.)» (ΦΕΚ 50/Α΄/1976)
3. Το Ν. 776/1978 (ΦΕΚ 68/Α΄/1978) «Βοηθήματα αστέγων οικογενειών Ν. Αττικής εκ θεομηγνιών 1977-1978».
4. Το Ν. 1068/1980 (ΦΕΚ 190/Α΄/1980) «Περί συστάσεως ενιαίου φορέως Υδρεύσεως – Αποχετεύσεως Πρωτευούσης».
5. Το Ν. 1190/1981 (ΦΕΚ 203/Α΄/1981) «Περί κυρώσεως της από 26.3.1981 Πράξεως Νομοθετικού Περιεχομένου του Προέδρου της Δημοκρατίας "περί αποκαταστάσεως ζημιών εκ των σεισμών 1981" και ρυθμίσεως ετέρων συναφών θεμάτων».
6. Το Ν. 1579/1985 «Ρυθμίσεις για την εφαρμογή και ανάπτυξη του Εθνικού Συστήματος Υγείας και άλλες διατάξεις» (ΦΕΚ 217/Α΄/1985)
7. Το Ν. 2190/1994 «Σύσταση ανεξάρτητης αρχής για την επιλογή προσωπικού και ρύθμιση θεμάτων διοίκησης» (ΦΕΚ 28/Α΄/1994)
8. Το Ν. 2445/1996 (ΦΕΚ 274/Α΄/1996) «Κύρωση Σύμβασης Παραχώρησης της Μελέτης, Κατασκευής, Αυτοχρηματοδότησης, και Εκμετάλλευσης της Ελεύθερης Λεωφόρου Ελευσίνας – Σταυρού – Αεροδρομίου Σπάτων και Δυτικής Περιφερειακής Λεωφόρου Υμηττού, ρύθμιση συναφών θεμάτων και άλλων διατάξεων».
9. Το Ν. 2503/1997 (ΦΕΚ 107/Α΄/1997) για την Διοίκηση, Οργάνωση και στελέχωση της Περιφέρειας.
10. Το Ν. 2459/1997 (ΦΕΚ 17/Α΄/1997) «Κατάργηση φορολογικών απαλλαγών και άλλες διατάξεις».
11. Το Ν. 2646/1998 (ΦΕΚ 236/Α΄/1998) «Ανάπτυξη του Εθνικού Συστήματος Κοινωνικής Φροντίδας και άλλες διατάξεις».
12. Το Ν. 2576/1998 (ΦΕΚ 25/Α΄/1998) «Βελτίωση των διαδικασιών για την ανάθεση της κατασκευής δημοσίων έργων και άλλες διατάξεις».
13. Το Ν. 2696/1999 (ΦΕΚ 57/Α΄/1999) «Κύρωση Κώδικα Οδικής Κυκλοφορίας».
14. Το Ν. 2738/1999 «Συλλογικές Διαπραγματεύσεις στη Δημόσια Διοίκηση Μονιμοποιήσεις Συμβασιούχων Αορίστου Χρόνου και άλλες διατάξεις.» (ΦΕΚ 180/Α΄/1999)
15. Το Ν. 2768/1999 «Ρύθμιση συνταξοδοτικών θεμάτων, σύσταση νομικού προσώπου δημοσίου δικαίου με την επωνυμία "Οργανισμός Περίθαλψης Ασφαλισμένων Δημοσίου (Ο.Π.Α.Δ.)", σύσταση ανώνυμης εταιρίας με την επωνυμία "Ανώνυμη Εταιρία Διαχείρισης Ειδικού Κεφαλαίου ΤΑΠ. - Ο.Τ.Ε. (ΕΔΕΚΤ-Ο.Τ.Ε. ΑΕ.)" και άλλες διατάξεις.» (ΦΕΚ 273/Α΄/1999)
16. Το Ν. 2800/2000 (ΦΕΚ 41/Α΄/2000) «Αναδιάρθρωση Υπηρεσιών Υπουργείου Δημόσιας Τάξης, Σύσταση Αρχηγείου ΕΛΑΣ και άλλες διατάξεις».
17. Το Ν. 2937/2001 (ΦΕΚ 169/Α΄/2001) «Τροποποίηση... ρυθμίσεις ΕΥΑΘ Α.Ε. και άλλες διατάξεις».
18. Το Ν. 3010/2002 (ΦΕΚ 91/Α΄/2002) «Εναρμόνιση του Ν. 1650/1986 με τις Οδηγίες 97/11 Ε.Ε. και 96/61 Ε.Ε., διαδικασία οριοθέτησης και ρυθμίσεις θεμάτων για τα υδατορέματα και άλλες διατάξεις».
19. Το Ν. 3013/2002 (ΦΕΚ 102/Α΄/2002) «Περί αναβάθμισης της Πολιτικής Προστασίας και λοιπές διατάξεις».
20. Το Ν. 3106/2003 (ΦΕΚ 30/Α΄/2003) «Αναδιοργάνωση του Εθνικού Συστήματος Κοινωνικής Φροντίδας και άλλες διατάξεις».
21. Το Ν. 3212/2003 (ΦΕΚ 308 /Α΄/2003) «Άδεια δόμησης, πολεοδομικές και άλλες διατάξεις θεμάτων αρμοδιότητας Υπουργείου Περιβάλλοντος, Χωροταξίας και Δημοσίων Έργων».
22. Το Ν. 3370/2005 (ΦΕΚ 176/Α΄/2005) «Οργάνωση και λειτουργία των υπηρεσιών δημόσιας υγείας και λοιπές διατάξεις».
23. Το Ν. 3481/2006 (ΦΕΚ 162/Α΄/2006) «Τροποποιήσεις στη νομοθεσία για το Εθνικό Κτηματολόγιο, την ανάθεση και εκτέλεση συμβάσεων έργων και μελετών και άλλες διατάξεις».
24. Το Ν. 3511/2006 (ΦΕΚ 258/Α΄/2006) «Αναδιοργάνωση Πυροσβεστικού Σώματος, αναβάθμιση της αποστολής του και άλλες διατάξεις».
25. Το Ν. 3613/2007 (ΦΕΚ 263/Α΄/2007) «Ρυθμίσεις θεμάτων Ανεξάρτητων Αρχών, Γενικού Επιθεωρητή Δημόσιας Διοίκησης, Σώματος Επιθεωρητών Ελεγκτών Δημόσιας Διοίκησης και λοιπών ζητημάτων αρμοδιότητας Υπουργείου Εσωτερικών».
26. Το Ν. 3542/2007 (ΦΕΚ 50/Α΄/2007) «Τροποποιήσεις διατάξεων του Κώδικα Κυκλοφορίας (κωδ. Ν. 2696/1999 - ΦΕΚ 57/Α΄/1999)
27. Το Ν. 3536/2007 (ΦΕΚ 42/Α΄/2007) «Ειδικές ρυθμίσεις θεμάτων μεταναστευτικής πολιτικής και λοιπών ζητημάτων αρμοδιότητας Υπουργείου Εσωτερικών, Δημόσιας Διοίκησης και Αποκέντρωσης».
28. Το Ν. 3527/2007 «Κύρωση συμβάσεων υπέρ νομικών προσώπων εποπτευομένων από το Υπουργείο Υγείας και Κοινωνικής Αλληλεγγύης και λοιπές διατάξεις» (ΦΕΚ 25/Α΄/2007)
29. Το Ν. 3536/2007 «Ειδικές ρυθμίσεις θεμάτων μεταναστευτικής πολιτικής και λοιπών ζητημάτων αρμοδιότητας Υπουργείου Εσωτερικών, Δημόσιας Διοίκησης και Αποκέντρωσης.»(ΦΕΚ 42/Α΄/2007)
30. Το Ν. 3584/2007 «Κύρωση του Κώδικα Κατάστασης Δημοτικών και Κοινοτικών Υπαλλήλων» (ΦΕΚ 143/Α΄/2007)
31. Το Ν3852/2010 «Νέα Αρχιτεκτονική της Αυτοδιοίκησης και της Αποκεντρωμένης Διοίκησης - Πρόγραμμα Καλλικράτη» (ΦΕΚ 87, τευχ Α΄)
32. Το Ν.4018/2011 (ΦΕΚ 215/Α΄/2011) «Αναδιοργάνωση του συστήματος αδειοδότησης για τη διαμονή αλλοδαπών στη χώρα υπό όρους αυξημένης ασφάλειας, ρυθμίσεις θεμάτων Οργανισμών Τοπικής Αυτοδιοίκησης και άλλες διατάξεις αρμοδιότητας του Υπουργείου Εσωτερικών»
33. Το Ν. 4071/2012 «Ρυθμίσεις για την τοπική ανάπτυξη, αυτοδιοίκηση και την αποκεντρωμένη διοίκηση Ενσωμάτωση Οδηγίας 2009/50/ΕΚ. «(ΦΕΚ 85/Α΄/2012)

34. Το Ν. 4249/2014 «Αναδιοργάνωση της Ελληνικής Αστυνομίας, του Πυροσβεστικού Σώματος και της Γενικής Γραμματείας Πολιτικής Προστασίας, αναβάθμιση Υπηρεσιών του Υπουργείου Δημόσιας Τάξης και Προστασίας του Πολίτη και ρύθμιση λοιπών θεμάτων αρμοδιότητας Υπουργείου Δημόσιας Τάξης και Προστασίας του Πολίτη και άλλες διατάξεις.» (ΦΕΚ 73/Α'/2014)
35. Το Ν. 4313/2014 «Ρυθμίσεις θεμάτων Μεταφορών, Τηλεπικοινωνιών και Δημοσίων Έργων και άλλες διατάξεις» (ΦΕΚ 261/Α'/2014)
36. Το Ν. 4258/2014 «Διαδικασία Οριοθέτησης και ρυθμίσεις θεμάτων για τα υδατορέματα – ρυθμίσεις Πολεοδομικής νομοθεσίας και άλλες διατάξεις» (ΦΕΚ 94/Α'/2014).
37. Το Ν. 4325/2015 «Εκδημοκρατισμός της Διοίκησης - Καταπολέμηση Γραφειοκρατίας και Ηλεκτρονική Διακυβέρνηση. Αποκατάσταση αδικιών και άλλες διατάξεις (ΦΕΚ 47/Α'/2015)
38. Το Ν. 4412/2016 «Δημόσιες Συμβάσεις Έργων, Προμηθειών και Υπηρεσιών (προσαρμογή στις Οδηγίες 2014/24/ΕΕ και 2014/25/ΕΕ)» (ΦΕΚ 147/Α' 2016)
39. Το Ν.4456/2017 «Συμπληρωματικά μέτρα εφαρμογής του Κανονισμού (ΕΕ, ΕΥΡΑΤΟΜ) 1141/2014 περί ευρωπαϊκών πολιτικών κομμάτων και ιδρυμάτων, μέτρα επιτάχυνσης του κυβερνητικού έργου αρμοδιότητας Υπουργείου Εσωτερικών και άλλες διατάξεις.» (ΦΕΚ 24/Α' /2017)
40. Το Ν. 4257/2017 «Επείγουσες ρυθμίσεις αρμοδιότητας Υπουργείου Εσωτερικών. » (ΦΕΚ 93/Α' /2014)
41. Το Ν.4472/2017 «Συνταξιοδοτικές διατάξεις Δημοσίου και τροποποίηση διατάξεων του ν. 4387/2016, μέτρα εφαρμογής των δημοσιονομικών στόχων και μεταρρυθμίσεων, μέτρα κοινωνικής στήριξης και εργασιακές ρυθμίσεις, Μεσοπρόθεσμο Πλαίσιο.» (ΦΕΚ 74/Α' /2017)
42. Το Ν.Δ. 57/1973 (ΦΕΚ 149/Α'/1973) "Περί λήψεως μέτρων κοινωνικής προστασίας των οικονομικώς αδυνάτων και καταργήσεως των διεπουσών τον θεσμόν της απορίας διατάξεων".
43. Το Ν.Δ. 17/1974 (ΦΕΚ 236/Α' /1974) «Περί πολιτικής σχεδιάσεως εκτάκτου ανάγκης».
44. Το Π.Δ. 210/1992 (ΦΕΚ 99/Α' /1992) «Κωδικοποίηση διατάξεων Προεδρικών Διαταγμάτων του κανονισμού Εσωτερικής Υπηρεσίας του Πυροσβεστικού Σώματος».
45. Το Π.Δ. 93/1993 (ΦΕΚ 39/Α' /1993) «Διατρήσιμες αρμοδιότητες Υπουργού Υγείας Πρόνοιας και Κοινωνικών Ασφαλίσεων».
46. Το Π.Δ.161/1997 (ΦΕΚ 142/Α' /1997) «Οργανισμός, Κανονισμός της Εθνικής Μετεωρολογικής Υπηρεσίας (ΕΜΥ) του Υπουργείου Εθνικής Άμυνας».
47. Το Π.Δ. 22/2006 (ΦΕΚ 18/Α' /2006) «Οργανισμός του Εθνικού Κέντρου Κοινωνικής Αλληλεγγύης (Ε.Κ.Κ.Α.)».
48. Το Π.Δ. 30/2007 (ΦΕΚ 28/Α' /2007) «Τροποποίηση των Διατάξεων που αφορούν την Ειδική Υπηρεσία Δημοσίων Έργων (ΕΥΔΕ) για την εκτέλεση του έργου αποχέτευσης και επεξεργασίας λυμάτων μείζονος περιοχής Θεσσαλονίκης».
49. Το Π.Δ. 4/2008 (ΦΕΚ 13/Α' /2008) «Σύσταση Ειδικών Υπηρεσιών Δημοσίων Έργων Μελετών – Κατασκευών, Λειτουργίας και Συντήρησης Έργων Παραχώρησης».
50. Το Π.Δ. 35/2008 (ΦΕΚ 60/Α' /2008) «Τροποποίηση του Προεδρικού Διατάγματος 166/1996 (Α' /125) «Σύσταση Γενικής Γραμματείας Συγχρηματοδοτούμενων Δημοσίων Έργων στο Υ.Π.Ε.Χ.Ω.Δ.Ε., καθορισμός των αρμοδιοτήτων της και τροποποίηση και συμπλήρωση των Π.Δ. 69/1988 και 91/1991».
51. Το ΠΔ 99/2009 (ΦΕΚ 125/Α' /2009) «Ρύθμιση θεμάτων οργάνωσης της Ελληνικής Αστυνομίας»
52. Το Π.Δ. 184/2009 (ΦΕΚ 213/Α' /2009) «Σύσταση Υπουργείου Προστασίας του Πολίτη και καθορισμός των αρμοδιοτήτων του»
53. Το Π.Δ.123/2017 «Οργανισμός του Υπουργείου Υποδομών και Μεταφορών» (ΦΕΚ 151/Α' /2017)
54. Το Π.Δ. 97/2017 «Οργανισμός Υπουργείου Αγροτικής Ανάπτυξης και Τροφίμων» (ΦΕΚ 1389/Α' /2017)
55. Την Κ.Υ.Α. Δ14α/02/69/ΦΝ380/10-11-1994 (ΦΕΚ 846/Β' /1994) «Ίδρυση Εταιρίας έργων υποδομής με την επωνυμία Εγνατία οδός Ανώνυμη Εταιρία».
56. Την Υ.Α. 2025/19-01-1998 (ΦΕΚ 12/Β' /1998) «Έγκριση του Υπουργού Εσωτερικών του από 30.12.1997 Γενικού Σχεδίου πολιτικής προστασίας, με την συνθηματική λέξη "ΞΕΝΟΚΡΑΤΗΣ"».
57. Την Κ.Υ.Α. 2673Π2/οικ.2673/29-8-2001 (ΦΕΚ 1185/Β' /2001) «Τροποποίηση και συμπλήρωση Προγραμματικών Αποφάσεων περί παροχής Κοινωνικής Προστασίας».
58. Την ΚΥΑ Π2α/οικ. 2673/29-8-2011 «Τροποποίηση και συμπλήρωση Προγραμματικών Αποφάσεων περί παροχής Κοινωνικής Προστασίας» (ΦΕΚ 1185/Β' /2001)
59. Την Κ.Υ.Α. Η.Π.31822/1542/Ε103/20-07-2010 (ΦΕΚ 1108/Β' /2010) «Αξιολόγηση και διαχείριση των κινδύνων πλημμύρας, σε συμμόρφωση με τις διατάξεις της οδηγίας 2007/60/ ΕΚ «για την αξιολόγηση και τη διαχείριση των κινδύνων πλημμύρας», του Ευρωπαϊκού Κοινοβουλίου και του Συμβουλίου της 23ης Οκτωβρίου 2007»».
60. Την ΚΥΑ Δ28/9570/694/24-4-2014 «Τροποποίηση της αριθ. Π2/οικ.2673/29-8-2001 κοινής υπουργικής απόφασης (ΦΕΚ 1185/τ. Β' /11-9-2001).» (ΦΕΚ1317/Β' /2014)
61. Την ΚΥΑ 619/146296/2016 « Κανονισμός Κρατικών Οικονομικών Ενισχύσεων (ΦΕΚ 4562/Β' /2016)
62. Την 1299/7-4-2003 (ΦΕΚ 423/Β' /2003) έγκριση Υπουργού Εσωτερικών του Γενικού Σχεδίου Πολιτικής Προστασίας με την συνθηματική λέξη "Ξενοκράτης".
63. Την Υ.Α. 3384/28-06-2006 (ΦΕΚ 776/Β' /2006) «Συμπλήρωση του Γενικού Σχεδίου Πολιτικής Προστασίας με τη συνθηματική λέξη "ΞΕΝΟΚΡΑΤΗΣ" με το Ειδικό Σχέδιο "Διαχείρισης Ανθρωπίνων Απωλειών"».
64. Την Υ.Α. 20725/Β.979/10-5-2011 «Καθορισμός διαδικασιών για την εφαρμογή των δια- τάξεων του άρθρου 36 του Νόμου 2459/1997.» (ΦΕΚ 1207/Β' /2011)
65. Την Υ.Α. Δ17α/06/52/ΦΝ443/20-03-2007 (ΦΕΚ 398/Β' /2007) «Καθορισμός των οδών του Ν. Αττικής και των ολοκληρωμένων τμημάτων των αυτοκινητοδρόμων, που η συντήρησή τους ανήκει στην αρμοδιότητα των υπηρεσιών της Γ.Γ.Δ.Ε./ΥΠΕΧΩΔΕ».
66. Την Υ.Α. Δ17α/06/19/ΦΝ443/06-02-2009 του Υπουργού Υποδομών και Μεταφορών (ΦΕΚ 299/Β' /2009)
67. 4483/2017 (ΦΕΚ 107/Α' /2017)
68. Την ΥΑ 44403/2011 (ΦΕΚ 2492/Β' /2011) «Έγκριση τροποποίησης του Οργανισμού Εσωτερικής Υπηρεσίας της Περιφέρειας Αττικής»
69. Την Υ.Α. 1958/2012 «Κατάταξη δημοσίων και ιδιωτικών έργων και δραστηριοτήτων σε κατηγορίες και υποκατηγορίες σύμφωνα με το Άρθρο 1 παράγραφος 4 του Ν. 4014/21.09.2011 (Φ.Ε.Κ. Α' 209/2011)» ΦΕΚ 21/Β' /2012)
70. Την Υ.Α.3648/387/30-3-2012 «Εκχώρηση αρμοδιοτήτων για το έργο «Επιχορήγηση επιχειρήσεων που έχουν πληγεί από πλημμύρες και λοιπές θεομηνίες εκτός σεισμών» άρθρου 36 του ν. 2459 (ΦΕΚ 17/Α/18-2-1997).» (ΦΕΚ 985/Β' /2012)
71. Την από 18-4-2008 Απόφαση του Υπουργού Εσωτερικών με αριθμ. Πρωτ. 9702/2007

72. Την Υ.Α. 157501/2011 «Έγκριση Κανονισμού Ασφάλισης Ζωικού Κεφαλαίου από τον Οργανισμό Ελληνικών Γεωργικών Ασφαλίσεων (ΕΛ.Γ.Α.)– Ν.Π.Ι.Δ.» του Υπουργού Αγροτικής Ανάπτυξης και Τροφίμων (ΦΕΚ 1669/Β'/2011)
73. Την Υ.Α. 7791/Α314/14/8-10-2014 «Καθορισμός Διαδικασίας Ελέγχου Κτιρίων, Ελέγχου Φακέλου Επισκευής και Ανακατασκευής Κτιρίων καθώς και εκδίκασης Ενστάσεων, μετά από Φυσικές Καταστροφές» (ΦΕΚ 2658/Β'/2014)
74. Την Υ.Α 5423/Α314/3-6-2014 του Υπουργείου Περιβάλλοντος Χωροταξίας και Δημοσίων Έργων
75. Την Υ.Α. ΔΑΕΦΚ/οικ.3645/Δ.Β10/28-8-2015 «Καθορισμός ελάχιστων υποχρεωτικών απαιτήσεων για τη σύνταξη μελετών αποκατάστασης κτιρίων που έχουν υποστεί βλάβες από πλημμύρες και την έκδοση των σχετικών αδειών επισκευής.»(ΦΕΚ 1894/Β'/2015)
76. ΥΑ 3252/99092/22-09-2017 " «Αρμοδιότητες που ασκούν οι Περιφέρειες για θέματα εγγειοβελτιωτικών έργων και Οργανισμών Εγγείων Βελτιώσεων και καθορισμός περιπτώσεων για τις οποίες γνωμοδοτούν τα Περιφερειακά Γνωμοδοτικά Συμβούλια Εγγειοβελτιωτικών Έργων» (ΦΕΚ 3452/Β'/2017)
77. Τη 4422/Ε.Ο./06-09-2007 (ΦΕΚ 1787/Β'/2007) Απόφαση του Γενικού Γραμματέα Περιφέρειας Αττικής «Καθορισμός των οδών του Ν. Αττικής που η συντήρησή τους ανήκει στην αρμοδιότητα των υπηρεσιών της Περιφέρειας Αττικής και των Νομαρχιών Αθηνών, Πειραιά, Ανατολικής Αττικής και Δυτικής Αττικής».
78. Την 33/3147/12-10-1998 εγκύκλιο της Δ/σης Εγγειοβελτιωτικών Έργων (Δ7) της Γενικής Γραμματείας Δημοσίων Έργων του Υ.ΠΕ.ΧΩ.Δ.Ε.
79. Την 938/ΑΖ11/15-04-1998 εγκύκλιο του Υφυπουργού ΠΕ.ΧΩ.Δ.Ε. που αφορά την αποκατάσταση ζημιών κτιρίων που επλήγησαν από πλημμύρες, πυρκαγιές και κατολισθήσεις.
80. Το Δ7γ/1607/Φ.Ε33/14-9-2005 έγγραφο της Δ/σης Εγγειοβελτιωτικών Έργων (Δ7) της Γενικής Γραμματείας Δημοσίων Έργων του Υ.ΠΕ.ΧΩ.Δ.Ε.
81. Το 12815/08-09-2006 έγγραφο της Δ/σης Αξιοποίησης Εγγειοβελτιωτικών Έργων και Μηχανικού Εξοπλισμού του Υπουργείου Αγροτικής Ανάπτυξης και Τροφίμων.
82. Το 5301/4/16-λδ/20-06-2006 έγγραφο της ΕΛ.ΑΣ./Α.Ε.Α.
83. Το 4096/12-07-2006 έγγραφο της Γενικής Γραμματείας Πολιτικής Προστασίας.
84. Το 1764/12-03-2009 έγγραφο της Γενικής Γραμματείας Πολιτικής Προστασίας που αφορά εγχειρίδιο Πολιτικής Ασκήσεων με τίτλο «Σχεδιασμός, Διεξαγωγή και Αποτίμηση Ασκήσεων Πολιτικής Προστασίας στα πλαίσια του Γενικού Σχεδίου Πολιτικής Προστασίας "ΞΕΝΟΚΡΑΤΗΣ"».
85. Την 109259/28-08-2007 Εγκύκλιο του Υ.Υ.Κ.Α «Λήψη μέτρων διασφάλισης της Δημόσιας Υγείας σε περιπτώσεις φυσικών καταστροφών»
86. Το Π2α/Γ.Π.οικ.94064/19-08-2011 έγγραφο της Δ/ση Κοινωνικής Αντίληψης & Αλληλεγγύης του ΥΥΚΑ «Σχετικά με προγράμματα κοινωνικής προστασίας»
87. Το Δ.ΥΓ2/49487/5-8-2011 έγγραφο της Δ/σης Υγειονομικής Μηχανικής και Υγιεινής Περιβάλλοντος του ΥΥΚΑ «Εγκύκλιος σχετικά με λήψη μέτρων διασφάλισης της Δημόσιας Υγείας σε περιπτώσεις φυσικών καταστροφών»
88. Το Δ7γ/1220/Φ.Εγκ. 33/29-08-2011 έγγραφο της Δ/σης Εγγειοβελτιωτικών Έργων (Δ7) της ΓΓΔΕ «Αστυνόμευση ρεμάτων και συντήρηση αντιπλημμυρικών έργων»
89. Το 4524/Α42/26-08-2011 έγγραφο της Υπηρεσίας Αποκατάστασης Σεισμοπλήκτων (ΥΑΣ) της ΓΓΔΕ «Διαδικασία αποκατάστασης ζημιών σε κτίρια που επλήγησαν από καταστροφές μετά την εφαρμογή του Προγράμματος "Καλλικράτης"»
90. Δ7γ/1220/Φ.Εγκ.33/29-08-2011 έγγραφο της Δ/σης Εγγειοβελτιωτικών Έργων (Δ7) της ΓΓΔΕ
91. Δ7γ/1202/Φ.Εγκ.33/1998/30-8-2013 έγγραφο της Δ/σης Εγγειοβελτιωτικών Έργων (Δ7) της ΓΓΔΕ,
92. 8284/3-4-2013 έγγραφο της Δ/σης Τεχνικών Υπηρεσιών του ΥΠ.ΕΣ.
93. 34021/16-9-2014 έγγραφο της Δ/σης Οργάνωσης και Λειτουργίας ΟΤΑ του ΥΠ.ΕΣ.
94. Την ΥΑ 29310 οικ. Φ.109.1/27-6-2014 «Οργάνωση, Διάρθρωση Λειτουργία Ενιαίου Συντονιστικού Κέντρου Επιχειρήσεων (Ε.Σ.Κ.Ε.)» (ΦΕΚ 1869/Β'/2014)
95. Το 6372/9-10-2014 έγγραφο της Γενικής Γραμματείας Πολιτικής Προστασίας
96. Ν.Δ. 3881/58 «Περί Έργων Εγγείων Βελτιώσεων» (ΦΕΚ 181/Α'/1958)
97. Την ΒΥΕ/35081/6-4-1983 κοινή εγκύκλιο των Υπουργείων Δημοσίων Έργων και Γεωργίας
98. Την 33/3147/12-10-1998 εγκύκλιο του Υπουργείου Υποδομών, Μεταφορών & Δικτύων
99. Το 130938/2294/22-5-2013 έγγραφο της Δ/σης Αναδασώσεων και Ορεινής Υδρονομίας της Ειδικής Γραμματείας Δασών του Υπουργείου Περιβάλλοντος και Ενέργειας
100. Το Δ17/814/Φ2,2,1/24-5-2007 έγγραφο από τον Υπουργό ΠΕ.ΧΩ.Δ.Ε.
101. Το 160596/4511/30-08-2017 έγγραφο της Δ/σης Δασικών Έργων και Υποδομών του Υπουργείου Περιβάλλοντος ΑΔΑ 7ΑΑ4653Π8-ΠΞΛ
102. Το 1348/140676/7-11-2014 έγγραφο της Δ/σης Αξιοποίησης Εγγειοβελτιωτικών έργων και Μηχανολογικού Εξοπλισμού του Υπουργείου Αγροτικής Ανάπτυξης
103. Την ΔΑΕΕ/οικ2287/22-12-2016 Απόφαση του Υπουργού Υποδομών και Μεταφορών (ΦΕΚ 4420/Β'/2016)
104. Το 1484/20-02-2017 έγγραφο της Γενικής Γραμματείας Πολιτικής Προστασίας
105. Το 4526/22-06-2017 έγγραφο της Γενικής Γραμματείας Πολιτικής Προστασίας
106. Το 6748/09-10-2017 έγγραφο της Γενικής Γραμματείας Πολιτικής Προστασίας
107. Υ.Α. 7575/18-10-2016 «Ρυθμίσεις λειτουργίας Συντονιστικών Οργάνων Πολιτικής Προστασίας (Σ.Ο.Π.Π.) των περιφερειακών ενότητων των Περιφερειών της Χώρας σύμφωνα με το άρθρο 12 του Ν. 3013/2002 και το άρθρο 160 του Ν. 3852/2010 όπως ισχύουν.» (ΦΕΚ 3591/Β'/14-11-2016)
108. Το 8332/21-11-2016 έγγραφο της Γενικής Γραμματείας Πολιτικής Προστασίας
109. Το 2110/17-04-2013 έγγραφο της Γενικής Γραμματείας Πολιτικής Προστασίας
110. Το 9032/14-12-2016 έγγραφο της Γενικής Γραμματείας Πολιτικής Προστασίας
111. Ν.Δ. 444/1970 «Περί αρμοδιοτήτων Λιμενικού Σώματος και σχέσεων προς τας αρμοδιότητας των Σωμάτων Ασφαλείας» (ΦΕΚ 39/Α'/2014)
112. Το 2/52145/0026/1-7-2014 έγγραφο του Γενικού Λογιστηρίου του Κράτους (ΑΔΑ: 7ΡΝΩΗ-ΨΟ2)
113. Υ.Α. 57654/23-5-2017 «Ρύθμιση ειδικότερων θεμάτων λειτουργίας και διαχείρισης του Κεντρικού Ηλεκτρονικού Μητρώου Δημοσίων Συμβάσεων (ΚΗΜΔΗΣ) του Υπουργείου Οικονομίας και Ανάπτυξης» (ΦΕΚ 1781/Β'/2017)

114. Π.Δ. 376/1988 «Οργανισμός Εθνικού Κέντρου Αμεσης Βοήθειας (ΕΚΑΒ)» (ΦΕΚ 169/Α'/1988
115. Τα 4927/5-7-2016 και 6044/25-8-2016 έγγραφα της Γενικής Γραμματείας Πολιτικής Προστασίας
116. Την Γ1δ/Γ.Π.οικ.59565/4-8-2015 εγκύκλιο του Υπουργείου Υγείας «λήψη μέτρων διασφάλισης της Δημόσιας Υγείας σε περιπτώσεις Φυσικών Καταστροφών» ΑΔΑ: 6ΜΑΥ465ΦΥΟ-Φ25
117. Ν.Δ. 17/1971 «Περί Πολιτικής Σχεδιάσεως Εκτάκτου Ανάγκης.» (ΦΕΚ 236/Α'/1974)
118. Το 3854/10-6-2015 έγγραφο της Γενικής Γραμματείας Πολιτικής Προστασίας
119. Το 2300/29-3-2016 έγγραφο της Γενικής Γραμματείας Πολιτικής Προστασίας ΑΔΑΩΜΣΚ465ΦΘΕ-7ΒΞ
120. Την 8149/16-12-2014 απόφαση του Γενικού Γραμματέα Πολιτικής Προστασίας ΑΔΑ: ΩΘ0ΨΙ-ΛΧΦ
121. Την Εγκύκλιο Αρ. 10 Α.Π> 7207/7-3-2017 του υπουργείου Εσωτερικών ΑΔΑ: Ψ65Π465ΧΘ7-4^Ε8
122. Το 17939/30-5-2017 έγγραφο του Υπουργείου Εσωτερικών ΑΔΑ: 7ΖΜΥ465ΧΘ7-ΙΥΜ
123. Τα 6776/5-10-2015 και 7026/14-10-2015 έγγραφα της Γενικής Γραμματείας Πολιτικής Προστασίας
124. Το Δ28/ΓΠ25803/1457/27-3-2013 έγγραφο του Υπουργείου Εργασίας, Κοινωνικής Ασφάλισης και Πρόνοιας
125. Το Ν.Δ. 57/1973 «Περί λήψεως μέτρων κοινωνικής προστασίας των οικονομικώς αδυνάτων και καταργήσεως των διεπουσών τον θεσμόν της απορίας διατάξεων» (ΦΕΚ 149/Α'/1973)
126. Την ΓΔΟΠ/0000811/ΕΞ2017/17 απόφαση του Υπουργού Οικονομικών (ΦΕΚ1972/Β'/2017)
127. Το 10466/ΔΒΠ108/6-3-2015 έγγραφο της Δ/σης Βιομηχανικής Πολιτικής

ΠΑΡΑΡΤΗΜΑ Β΄

Το παρόν προσαρτάται στο υπ' αριθμ. 9354/18-12-2018 έγγραφό μας με θέμα «Σχέδιο δράσεων Πολιτικής Προστασίας για την αντιμετώπιση κινδύνων από την εκδήλωση πλημμυρικών φαινομένων» και αποτελεί αναπόσπαστο τμήμα του.

ΠΙΝΑΚΑΣ 1. ΦΟΡΕΙΣ ΛΕΙΤΟΥΡΓΙΑΣ ΚΑΙ ΣΥΝΤΗΡΗΣΗΣ ΑΥΤΟΚΙΝΗΤΟΔΡΟΜΩΝ**ΠΙΝΑΚΑΣ 2. ΦΟΡΕΙΣ ΣΥΝΤΗΡΗΣΗΣ ΕΘΝΙΚΟΥ ΚΑΙ ΕΠΑΡΧΙΑΚΟΥ ΟΔΙΚΟΥ ΔΙΚΤΥΟΥ**

ΠΙΝΑΚΑΣ 1. Φορείς λειτουργίας και συντήρησης αυτοκινητοδρόμων

ΑΔΑ: ΨΕΛΚ701048005ΕΙΖ

Αριθμός αυτοκινητοδρόμου ¹	Αριθμός κύριας διεθνούς οδικής αρτηρίας (E-road) ²	Χιλιμετρικές αποστάσεις (Από Αθήνα)	Τμήμα αυτοκινητοδρόμου	Φορέας λειτουργίας και συντήρησης	Φορέας παρακολούθησης και επίβλεψης Παραχωρησιούχων	Θεσμικό πλαίσιο αρμοδιότητας συντήρησης και αρμοδιότητας παρακολούθησης-επίβλεψης
Αυτοκινητόδρομος Πάτρα-Αθήνα-Θεσσαλονίκη-Εύζωνοι (Π.Α.Θ.Ε.)						
A8	E94, E65	224+150 - 23+000	Τέλος ευρείας παράκαμψης Πάτρας-Κόρινθος-Ελευσίνα	Ολυμπία Οδός Α.Ε.	ΥΠ.ΥΠΟ.ΜΕ/ΓΓ/ΔΕ/Δ/ΝΣΗ ΛΣΕΥΣΠ (Δ17) ³	(Ν. 3621/2007 - ΦΕΚ 279/Α'/2007) - (ΠΔ 4/2008 - ΦΕΚ 13/Α'/2008 και ΠΔ 35/2008 - ΦΕΚ 60/Α'/2008) (ΠΔ.109 - ΦΕΚ 176Α/2014) - (ΠΔ 123/2017 (ΦΕΚ 151Α'/2017)
A6	E94, E65	23+000 - 0+000	Ελευσίνα-Κόμβος Λ.Αθηνών-Λ. Κηφισού	Περιφέρεια Αττικής		(ΥΑ Δ17α/06/19/ΦΝ443/6-2-2009 - ΦΕΚ 299/Β'/2009), (Ν.4018/2011 - ΦΕΚ 215/Α'/2011), (ΥΑ.44403/2011 - ΦΕΚ 2494/Β'/2011)
A1	E75	0+000 - 10+700	Κόμβος Λ.Αθηνών-Λ. Κηφισού - Κόμβος Μεταμόρφωσης	Περιφέρεια Αττικής		(ΥΑ Δ17α/06/19/ΦΝ443/6-2-2009 - ΦΕΚ 299/Β'/2009), (Ν.4018/2011 - ΦΕΚ 215/Α'/2011), (ΥΑ.44403/2011 - ΦΕΚ 2494/Β'/2011)
A1	E75	10+700 - 182+000	Κόμβος Μεταμόρφωσης - Σκάρφεια	Νέα Οδός Α.Ε	ΥΠ.ΥΠΟ.ΜΕ/ΓΓ/ΔΕ/Δ/ΝΣΗ ΛΣΕΥΣΠ (Δ17) ³	(Ν. 3555/2007 - ΦΕΚ 81/Α'/2007) - (ΠΔ 4/2008 - ΦΕΚ 13/Α'/2008 και ΠΔ 35/2008 - ΦΕΚ 60/Α'/2008) (ΠΔ.109 - ΦΕΚ 176Α/2014) - (ΠΔ 123/2017 (ΦΕΚ 151Α'/2017)
A1	E75	182+000 - 240+300	Σκάρφεια - Ράχες	Οδός Κεντρικής Ελλάδας Α.Ε	ΥΠ.ΥΠΟ.ΜΕ/ΓΓ/ΔΕ/Δ/ΝΣΗ ΛΣΕΥΣΠ (Δ17) ³	(Ν. 3597/2007, ΦΕΚ 168/Α'/2007) - (ΚΥΑ ΔΟ/Ο/28/2/Φ.1332/10-04-2008 - ΦΕΚ 668/Β'/2008) - (Δ17α/10/173/15-11-2012 - ΦΕΚ 3070/Β'/2012) (ΠΔ.109 - ΦΕΚ 176Α/2014) - (ΠΔ 123/2017 (ΦΕΚ 151Α'/2017)
A1	E75	240+300 - 473+500	Ράχες Μαλιακού - Κλειδί Ημαθίας	Αυτοκινητόδρομος Αιγαίου Α.Ε.	ΥΠ.ΥΠΟ.ΜΕ/ΓΓ/ΔΕ/Δ/ΝΣΗ ΛΣΕΥΣΠ (Δ17) ³	(Ν. 3605/2007 - ΦΕΚ 190/Α'/2007) - (ΚΥΑ ΔΟ/Ο/28/2/Φ.1332/10-04-2008 - ΦΕΚ 668/Β'/2008) (Δ17α/10/173/15-11-2012 - ΦΕΚ 3070/Β'/2012) (ΠΔ.109 - ΦΕΚ 176Α/2014) - (ΠΔ 123/2017 (ΦΕΚ 151Α'/2017)
A3	E65		Ξηριάδα - Τρίκαλα	Οδός Κεντρικής Ελλάδας Α.Ε	ΥΠ.ΥΠΟ.ΜΕ/ΓΓ/ΔΕ/Δ/ΝΣΗ ΛΣΕΥΣΠ (Δ17) ³	(Ν. 3605/2007 - ΦΕΚ 190/Α'/2007) - (ΚΥΑ ΔΟ/Ο/28/2/Φ.1332/10-04-2008 - ΦΕΚ 668/Β'/2008) (Δ17α/10/173/15-11-2012 - ΦΕΚ 3070/Β'/2012) (ΠΔ.109 - ΦΕΚ 176Α/2014) - (ΠΔ 123/2017 (ΦΕΚ 151Α'/2017)
Αυτοκινητόδρομος Κορίνθου-Τρίπολης-Καλαμάτας						
A7	E65	86+000 - 244+250	Κόρινθος-Τρίπολη- Καλαμάτα	Μορέας Α.Ε.	ΥΠ.ΥΠΟ.ΜΕ/ΓΓ/ΔΕ/Δ/ΝΣΗ ΛΣΕΥΣΠ (Δ17) ³	(Ν. 3559/2007 - ΦΕΚ 102/Α'/2007) - (ΠΔ 4/2008 - ΦΕΚ 13/Α'/2008 και ΠΔ 35/2008 - ΦΕΚ 60/Α'/2008) (ΠΔ.109 - ΦΕΚ 176Α/2014) - (ΠΔ 123/2017 (ΦΕΚ 151Α'/2017)
Αυτοκινητόδρομος Ιόνια Οδός						
A5	E55		Αντίρριο-Ιωάννινα (Κόμβος Πεδινης Α/Κ 04 ⁴)	Νέα Οδός Α.Ε	ΥΠ.ΥΠΟ.ΜΕ/ΓΓ/ΔΕ/Δ/ΝΣΗ ΛΣΕΥΣΠ (Δ17) ³	(Ν. 3555/2007 - ΦΕΚ 81/Α'/2007) - (ΠΔ 4/2008 - ΦΕΚ 13/Α'/2008 και ΠΔ 35/2008 - ΦΕΚ 60/Α'/2008) (ΠΔ.109 - ΦΕΚ 176Α/2014) - (ΠΔ 123/2017 (ΦΕΚ 151Α'/2017)
ΕΓΝΑΤΙΑ						
A2	E90	0+000 - 120+800	Ηγουμενίτσα - Παναγιά (Α/Κ 07Β) (περιοχή Μετσόβου)	Εγνατία Οδός Α.Ε Περιφερειακή Υπηρεσία Ιωαννίνων		ΚΥΑ Δ14α/02/69/ΦΝ380/10-11-1994, Ν.3212/2003
A2	E90	120+800 - 288+600	Παναγιά (Α/Κ 07Β) - Κλειδί (Α/Κ 17) (σύνδεση με ΠΑΘΕ)	Εγνατία Οδός Α.Ε Περιφερειακή Υπηρεσία Γρεβενών		ΚΥΑ Δ14α/02/69/ΦΝ380/10-11-1994, Ν.3212/2003
A2	E90	312+700 - 456+300	Καλοχώρι Θεσ/νίκης (Α/Κ 21) - Αγ. Ανδρέας Καβάλας (Α/Κ 29)	Εγνατία Οδός Α.Ε Περιφερειακή Υπηρεσία Θεσσαλονίκης		ΚΥΑ Δ14α/02/69/ΦΝ380/10-11-1994, Ν.3212/2003
A2	E90	456+300- 657+700	Αγ. Ανδρέας Καβάλας (Α/Κ 29) - Κήποι Έβρου	Εγνατία Οδός Α.Ε Περιφερειακή Υπηρεσία Κομοτηνής		ΚΥΑ Δ14α/02/69/ΦΝ380/10-11-1994, Ν.3212/2003
A1/A2	E75/E90	474+000 * - 504+100 * * ΧΘ ΠΑΘΕ	Κοινό (ΠΑΘΕ & ΕΟ) τμήμα αυτοκ/μου: Κλειδί (Α/Κ 17) - Οδός Δάφνης	Εγνατία Οδός Α.Ε Περιφερειακή Υπηρεσία Θεσσαλονίκης		(Ν. 4250/2014 - ΦΕΚ Α74/26.03.2014) - (Υ.Α. ΔΝΣΥ/ οικ/72333/ΦΝ 393 - ΦΕΚ 399/ ΑΝΑΓΚΑΣΤΙΚΩΝ ΑΠΑΛΛΟΤΡΙΩΣΕΩΝ ΚΑΙ ΠΟΛΕΟΔΟΜΙΚΩΝ ΘΕΜΑΤΩΝ/2014)
A1	E75	488+000 * - 548+000 * * ΧΘ ΠΑΘΕ	Α/Κ 19 Αξιού/Χαλάστ. - Ι/Κ 03 Ειδομένης Εύζωνοι (σύνορα με Π.Γ.Δ.Μ.)	Εγνατία Οδός Α.Ε Περιφερειακή Υπηρεσία Θεσσαλονίκης		(Ν. 4250/2014 - ΦΕΚ Α74/26.03.2014) - (Υ.Α. ΔΝΣΥ/ οικ/72333/ΦΝ 393 - ΦΕΚ 399/ ΑΝΑΓΚΑΣΤΙΚΩΝ ΑΠΑΛΛΟΤΡΙΩΣΕΩΝ ΚΑΙ ΠΟΛΕΟΔΟΜΙΚΩΝ ΘΕΜΑΤΩΝ/2014)
A23	E85	6+800 - 22+300	Κάθ. Αζονας Α23 Ι/Κ Καρυδιάς - Νυμφαία - Ελληνοβουλγαρικά Σύνορα	Εγνατία Οδός Α.Ε Περιφερειακή Υπηρεσία Κομοτηνής		Υ.Α. Δ1/ο/3293/4.09.2013 - ΦΕΚ 2349/Β'/20.09.2013
A25	E79	1) 0+000 - 53+900 2) 73+400 - 84+400 3) 84+400 - 95+500 4) 63+400 - 73+400*	Κάθ. Αζονας Α25 Τμήματα Αυτοκ/δρομου 1) Α/Κ Λαγκαδά/Σερρών - Προβατάς 2) Ι/Κ Καμαρωτού - Α/Κ Σιδηροκάστρου - Α/Κ Πετριτσίου (~ 11χλμ.) 3) Α/Κ Πετριτσίου - Μεθωριακός Σταθμός Προμαχώνα (~11,1 χλμ.) 4) Ι/Κ Κ. Χριστού - Ι/Κ Καμαρωτού (~ 10 χλμ.) *Σημειώνεται, ότι το τμήμα αυτό αποτελεί αρμοδιότητα συντήρησης της Δ/νσης Τεχνικών Έργων της Περιφερειακής Ενότητας Σερρών	Εγνατία Οδός Α.Ε Περιφερειακή Υπηρεσία Θεσσαλονίκης		Υ.Α. Δ1/809/4.04.2011 - ΦΕΚ 936/Β'/24.04.2011
A29	E86	0+000 - 50+400	Κάθ. Αζονας Α29 Α/Κ Καστοριάς (Δυτ. Σιάτιστας) - Μεθωριακός Σταθμός Κρυσταλλοπηγής (70,6 χλμ.)	Εγνατία Οδός Α.Ε Περιφερειακή Υπηρεσία Γρεβενών		Υ.Α. Δ1/809/4.04.2011 - ΦΕΚ 936/Β'/24.04.2011
		1,5 χλμ	Υποθαλάσσια αρτηρία Ακτίου - Πρέβεζας	Εγνατία Οδός Α.Ε Περιφερειακή Υπηρεσία Ιωαννίνων		(Ν. 4250/2014 - ΦΕΚ Α74/26.03.2014) - (Υ.Α. ΔΝΣΥ/ οικ/72333/ΦΝ 393 - ΦΕΚ 399/ ΑΝΑΓΚΑΣΤΙΚΩΝ ΑΠΑΛΛΟΤΡΙΩΣΕΩΝ ΚΑΙ ΠΟΛΕΟΔΟΜΙΚΩΝ ΘΕΜΑΤΩΝ/2014)
ΑΤΤΙΚΗ ΟΔΟΣ						
A6	E94		Αττική Οδός	Αττικές Διαδρομές Α.Ε.	ΥΠ.ΥΠΟ.ΜΕ/ΓΓ/ΔΕ/Δ/ΝΣΗ ΛΣΕΥΣΠ (Δ17) ³	(Ν2445/96, ΦΕΚ 274/Α'/1996 - ΠΔ 3/98, ΦΕΚ 14/Α'/1998 - ΠΔ 75/99, ΦΕΚ 88/Α'/1999) - (ΠΔ 4/2008 - ΦΕΚ 13/Α'/2008 και ΠΔ 35/2008 - ΦΕΚ 60/Α'/2008) (ΠΔ.109 - ΦΕΚ 176Α/2014) - (ΠΔ 123/2017 (ΦΕΚ 151Α'/2017)

¹ ΔΜΕΟ/ο7157/ε/1042 (ΦΕΚ 2631Β/2008) ² Ν. 1785/1988 (ΦΕΚ 124Α/1988)

³ Βάσει του ΠΔ 123/2017 (ΦΕΚ 151Α'/2017) με ισχύ από 10-10-2017, οι αρμοδιότητες εποπτείας των συμβάσεων παραχώρησης κατά την περίοδο λειτουργίας, σε ότι αφορά στη λειτουργία, εκμετάλλευση και συντήρηση των έργων παραχώρησης ασκούνται από την Διεύθυνση Λειτουργίας, Συντήρησης και Εκμετάλλευσης Συγκοινωνιακών Υποδομών με Σύμβαση Παραχώρησης (Δ17).

ΠΙΝΑΚΑΣ 2. Φορείς λειτουργίας και συντήρησης εθνικού και επαρχιακού οδικού δικτύου

Περιφέρεια	Φορέας λειτουργίας Συντήρησης				Θεσμικό πλαίσιο αρμοδιότητας συντήρησης
	Εθνικό Οδικό Δίκτυο		Επαρχιακό Οδικό Δίκτυο		
	Διευθύνουσα Υπηρεσία	Προϊσταμένη Αρχή	Διευθύνουσα Υπηρεσία	Προϊσταμένη Αρχή	
Αττικής ⁵	Δ/νση Ελέγχου Συντήρησης Έργων (ΔΕΣΕ) - Δ/νση Κατασκευής Έργων Συντήρησης Οδοποιίας (ΔΚΕΣΟ)	Δ/νση Τεχνικών Έργων Περιφέρειας και Δ/νση Οδικών Έργων – Δ9 της Περιφέρειας, αντίστοιχα	Δ/νση Ελέγχου Συντήρησης Έργων (ΔΕΣΕ) ² - Δ/νση Τεχνικών Έργων Περιφερειακών Ενοτήτων ³	Δ/νση Τεχνικών Έργων Περιφέρειας και Προϊστάμενοι ΔΤΕ Περιφερειακών Ενοτήτων, αντίστοιχα	Π.Δ 145/2010 (ΦΕΚ 238/27-12/2010) - ΥΑ.44403/2011 (ΦΕΚ 2494/Β'/2011) - Ν.4199/2013 (ΦΕΚ 216/Α'/2013)
Στερεάς Ελλάδας	Τμήματα Συγκοινωνιακών Έργων των Περιφερειακών Ενοτήτων	Δ/νση Τεχνικών Έργων Περιφερειακών Ενοτήτων	Τμήματα Συγκοινωνιακών Έργων των Περιφερειακών Ενοτήτων	Δ/νση Τεχνικών Έργων Περιφερειακών Ενοτήτων	62240/698/25-8-2011 (ΦΕΚ 2190Β/30-9-2011)
Θεσσαλίας	Τμήματα Συγκοινωνιακών Έργων των Περιφερειακών Ενοτήτων	Δ/νση Τεχνικών Έργων Περιφερειακών Ενοτήτων	Τμήματα Συγκοινωνιακών Έργων των Περιφερειακών Ενοτήτων	Δ/νση Τεχνικών Έργων Περιφερειακών Ενοτήτων	1536/16-9-2011 (ΦΕΚ 2173Β/28-9-2011)
Κεντρική Μακεδονία ⁴	Υποδιευθύνσεις Τεχνικών Έργων Περιφερειακών Ενοτήτων ⁶	-----	Υποδιευθύνσεις Τεχνικών Έργων Περιφερειακών Ενοτήτων	-----	Γ.Π.Κ.Μ.2077/7-7-2011 (ΦΕΚ 1622Β/18-7-2011) - Ν.4199/2013 (ΦΕΚ 216/Α'/2013) Απόφαση 490948/1766/17-112017 (ΑΔΑ: 9ΩΧΓ7ΛΛ-ΞΙΕ) της Περιφέρειας Κεντρικής Μακεδονίας
Ανατολική Μακεδονία και Θράκη	Δ/νση Τεχνικών Έργων Περιφερειακών Ενοτήτων	-----	Δ/νση Τεχνικών Έργων Περιφερειακών Ενοτήτων	-----	οικ.937/20-9-2011 (ΦΕΚ 2277Β/12-10-2011)
Δυτική Μακεδονία	Δ/νση Τεχνικών Έργων Περιφέρειας	Δ/νση Τεχνικών Έργων της Περιφέρειας	Δ/νση Τεχνικών Έργων Περιφερειακών Ενοτήτων	Δ/νση Τεχνικών Έργων των Περιφερειακών Ενοτήτων (επαρχιακό οδικό δίκτυο)	Το υπ' αριθμ. 290/9-10-2012, έγγραφο της Δ/νσης Πολιτικής Προστασίας
Ηπείρου	Δ/νση Πολιτικής Προστασίας	Δ/νση Τεχνικών Έργων Περιφέρειας	Δ/νση Πολιτικής Προστασίας	Δ/νση Τεχνικών Έργων Περιφέρειας	Τα υπ' αριθμ. 30019/2415/12-5-2011 έγγραφο της Δ/νσης Διοίκησης και τα 81554/2851/11-11-2011 και 86070/3635/26-9-2102 έγγραφα της Δ/νσης Πολιτικής Προστασίας
Δυτικής Ελλάδας	Δ/νση Τεχνικών Έργων Περιφέρειας	Οικονομική Επιτροπή της Περιφέρειας	Δ/νση Τεχνικών Έργων Περιφερειακών Ενοτήτων	Οικονομική Επιτροπή της Περιφέρειας	Το υπ' αριθμ. 244912/1086/11-10-2012, έγγραφο της Δ/νσης Πολιτικής Προστασίας
Πελοποννήσου	Τμήματα Συγκοινωνιακών Έργων των Περιφερειακών Ενοτήτων	Δ/νση Τεχνικών Έργων Περιφερειακών Ενοτήτων	Τμήματα Συγκοινωνιακών Έργων των Περιφερειακών Ενοτήτων	Δ/νση Τεχνικών Έργων Περιφερειακών Ενοτήτων	απόφαση 45088/14905/12-10-2011 του οικείου Περιφερειάρχη
Ιονίων Νήσων	Δ/νση Τεχνικών Έργων Περιφερειακών Ενοτήτων ¹	-----	Δ/νση Τεχνικών Έργων Περιφερειακών Ενοτήτων ¹	-----	Άρθρα 204-206 του Ν. 3852/2010 (ΦΕΚ 87/Α'/2010)
Κρήτης	Δ/νση Τεχνικών Έργων Περιφέρειας	-----	Δ/νση Τεχνικών Έργων Περιφερειακών Ενοτήτων	-----	1341/16-8-2007 (ΦΕΚ 1761Β/30-9-2007), 649/23-5-10 (ΦΕΚ 498 Β/23-4-2010), 3292/12-10-10 (ΦΕΚ 1905 Β/7-12-2010)
Βορείου Αιγαίου	Δ/νση Τεχνικών Έργων Περιφερειακών Ενοτήτων ¹	-----	Δ/νση Τεχνικών Έργων Περιφερειακών Ενοτήτων ¹	-----	Άρθρα 204-206 του Ν. 3852/2010 (ΦΕΚ 87/Α'/2010)
Νοτίου Αιγαίου	Δ/νση Τεχνικών Έργων Περιφερειακών Ενοτήτων ¹	-----	Δ/νση Τεχνικών Έργων Περιφερειακών Ενοτήτων ¹	-----	Άρθρα 204-206 του Ν. 3852/2010 (ΦΕΚ 87/Α'/2010)

¹ Διευκρινίζεται ότι ο χρόνος έναρξης άσκησης από τους Δήμους των ανωτέρω αρμοδιοτήτων ο οποίος με το άρθρο 206 του Ν. 3852/2010 έχει ορισθεί την 01/01/2013, κατά τη διάρκεια εφαρμογής του Μεσοπρόθεσμου Πλαισίου Δημοσιονομικής Στρατηγικής 2013 – 2016, ως ισχύει, καθορίζεται αναλόγως με σχετικές αποφάσεις του Υπουργού Εσωτερικών και του Υπουργού Οικονομικών σε ζητήματα αρμοδιότητάς του, καθώς και κάθε άλλου καθ' ύλην αρμοδίου Υπουργού, όπου συντρέχει περίπτωση, έπειτα από γνώμη της Κεντρικής Ένωσης Δήμων Ελλάδος (ΚΕΔΕ). Με τις αποφάσεις αυτές, ρυθμίζονται και ζητήματα μεταφοράς προσωπικού και απόδοσης των ανάλογων οικονομικών πόρων, που απαιτούνται για την άσκηση των αρμοδιοτήτων που μεταβιβάζονται στους Δήμους, καθώς και κάθε άλλο αναγκαίο ειδικό, τεχνικό, λεπτομερειακό ζήτημα (ΠΝΠ 31-12-2012, ΦΕΚ 256/Α'/2012) - Ν.4147/13, ΦΕΚ 98/Α'/2013). Μέχρι την έκδοση των σχετικών αποφάσεων, συνεχίζουν να έχουν εφαρμογή οι ρυθμίσεις του δεύτερου εδαφίου της παρ. 1 του άρθρου 206 του Ν.3852/2010, δηλ οι αρμοδιότητες του άρθρου 204 ασκούνται από την Περιφέρεια, κατά παρέκκλιση της προβλεπόμενης σε αυτά σχετικής προθεσμίας (παρ. 1, του αρθ. 31 του Ν.4257/14, ΦΕΚ 93/Α'/2014)

² Για τις Περιφερειακές Ενότητες που δεν διαθέτουν στελεχωμένες Δ/νσεις Τεχνικών Έργων

³ Για τις Περιφερειακές Ενότητες Κεντρικού Τομέα, Ανατολικής Αττικής, Δυτικής Αττικής και Πειραιά και Νήσων που διαθέτουν στελεχωμένες Δ/νσεις Τεχνικών Έργων

⁴ Επιστημαίνεται ότι οι αρμοδιότητες και τα υλοποιούμενα έργα του Τμήματος Εκτέλεσης Έργων Συντήρησης Κεντρικής Μακεδονίας της Ειδικής Υπηρεσίας Δημοσίων Έργων Συντήρησης Αυτοκινητοδρόμων, μεταφέρθηκαν στις 31.10.2013 στην Περιφέρεια Κεντρικής Μακεδονίας. Επίσης, μεταφέρθηκαν στην Περιφέρεια Κεντρικής Μακεδονίας οι αρμοδιότητες Προϊσταμένης Αρχής, που ασκούνταν από την ανωτέρω υπηρεσία της Γενικής Γραμματείας Δημοσίων Έργων, σε όλα τα έργα και συμβάσεις που υλοποιούνται από την πιο πάνω Υπηρεσία (Ν. 4199/2013, ΦΕΚ 126/Α'/2013). Η έναρξη άσκησης των ως άνω αρμοδιοτήτων από την Περιφέρεια Κεντρικής Μακεδονίας καθορίζεται στο άρθρο 129 του Ν.4199/2013 (ΦΕΚ 126/Α'/2013). Εξαιρούνται τα τμήματα κοινό τμήμα αυτοκ/μου (ΠΑΘΕ & ΕΟ) Κλειδί (Α/Κ 17) – Οδός Δάφνης και Α/Κ 19 Αξιού/Χαλάστρα. – Ι/Κ 03 Ειδομένης Ευζώνων (σύμφωνα με Π.Γ.Δ.Μ.) για τα οποία η αρμοδιότητα συντήρησης έχει αποδοθεί στην εταιρία ΕΓΝΑΤΙΑ ΟΔΟΣ Α.Ε. (Ν. 4250/2014 - ΦΕΚ Α74/26.03.2014) – (Υ.Α. ΔΝΣ/ οικ/72333/ΦΝ 393 – ΦΕΚ 399/ ΑΝΑΓΚΑΣΤΙΚΩΝ ΑΠΑΛΟΤΡΙΩΣΕΩΝ ΚΑΙ ΠΟΛΥΕΔΟΜΙΚΩΝ ΘΕΜΑΤΩΝ/2014).

⁵ Επιστημαίνεται ότι οι αρμοδιότητες και τα υλοποιούμενα έργα του Τμήματος Εκτέλεσης Έργων Συντήρησης Αττικής της Ειδικής Υπηρεσίας Δημοσίων Έργων Συντήρησης Αυτοκινητοδρόμων, μεταφέρονται στις 31.10.2013 στην Περιφέρεια Αττικής. Επίσης, μεταφέρονται στην Περιφέρεια Αττικής οι αρμοδιότητες Προϊσταμένης Αρχής, που ασκούνται από την ανωτέρω υπηρεσία της Γενικής Γραμματείας Δημοσίων Έργων, σε όλα τα έργα και συμβάσεις που υλοποιούνται από την πιο πάνω Υπηρεσία (Ν. 4199/2013, ΦΕΚ 126/Α'/2013). Η έναρξη άσκησης των ως άνω αρμοδιοτήτων από την Περιφέρεια Αττικής καθορίζεται στο άρθρο 129 του Ν.4199/2013 (Ν. 4199/2013, ΦΕΚ 126/Α'/2013).

⁶ Εξαιρούνται οι περιφερειακές σημάσιες Εθνικοί Οδικοί Άξονες όπως αναφέρονται στην απόφαση 490948/1766/17-112017 (ΑΔΑ: 9ΩΧΓ7ΛΛ-ΞΙΕ) της Περιφέρειας Κεντρικής Μακεδονίας, για τις οποίες η αρμοδιότητα για τη συντήρηση και τεχνική αστυνόμευση, ανατίθεται στην Υποδιεύθυνση Συγκοινωνιακών Έργων της Περιφέρειας Κεντρικής Μακεδονίας.

ΠΙΝΑΚΑΣ ΑΠΟΔΕΚΤΩΝ**ΑΠΟΔΕΚΤΕΣ ΓΙΑ ΕΝΕΡΓΕΙΑ**

1. **Υπουργείο Προστασίας του Πολίτη**
 - α. **Αρχηγείο Ελληνικής Αστυνομίας**
 - i. Δ/ση Γενικής Αστυνόμευσης
 - ii. Δ/ση Τροχαίας
 - β. **Αρχηγείο Πυροσβεστικού Σώματος**
 - i. Δ/ση Πυροσβεστικών Επιχειρήσεων
 - ii. ΕΣΚΕ
 - iii. ΚΕΠΠ/ΕΣΚΕ
2. **Υπουργείο Υποδομών & Μεταφορών / Γενική Γραμματεία Υποδομών**
 - α) Γενική Διεύθυνση Συγκοινωνιακών Υποδομών
 - β. Διεύθυνση Αντιπλημμυρικών και Εγγειοβελτιωτικών Έργων (Δ19)
 - γ. Διεύθυνση Έργων Ύδρευσης Αποχέτευσης και Επεξεργασίας Λυμάτων (Δ18)
 - δ. Διεύθυνση Υποδομών Σταθερής Τροχαίας, Συντηρήσεων Και Ασφάλειας (Δ14)
 - ε. Διεύθυνση Λειτουργίας, Συντήρησης και Εκμετάλλευσης Συγκοινωνιακών Υποδομών με Σύμβαση Παραχώρησης (Δ17).
 - στ. Γενική Διεύθυνση Αποκατάστασης Επιπτώσεων Φυσικών Καταστροφών (ΓΔΑΕΦΚ)
3. **Αποκεντρωμένες Διοικήσεις του Κράτους**
 - α. Γραφείο κ. Συντονιστή Αποκεντρωμένης Διοίκησης
 - β. Δ/ση Πολιτικής Προστασίας με την παράκληση για την άμεση αναπαραγωγή της παρούσας και την αποστολή της σε όλους τους Δήμους της Αποκεντρωμένης Διοίκησης και ειδικότερα α) στα γραφεία κκ Δημάρχων, β) στους υπευθύνους Πολιτικής Προστασίας, γ) στις Τεχνικές Υπηρεσίες και δ) στις ΔΕΥΑ
 - γ. Γενική Δ/ση Δασών και Αγροτικών Υποθέσεων
 - δ. Δ/σεις Υδάτων
4. **Περιφέρειες Κράτους**
 - α. Γραφεία κ.κ. Περιφερειάρχων
 - β. Δ/σεις Πολιτικής Προστασίας, με την παράκληση να κοινοποιήσουν την παρούσα στους αρμόδιους Αντιπεριφερειάρχες και σε όλους τους Οργανισμούς Εγγείων Βελτιώσεων (ΓΟΕΒ, ΤΟΕΒ) με έδρα στην Περιφέρειά τους
 - γ. Γενική Διεύθυνση Αναπτυξιακού Προγραμματισμού, Περιβάλλοντος και Υποδομών
 - δ. Δ/σεις Τεχνικών Έργων Περιφερειών
 - ε. Δ/σεις Τεχνικών Έργων Περιφερειακών Ενοτήτων.
 - στ. Δ/σεις Υγείας
5. **Υπουργείο Υγείας**
 - α. Εθνικό Κέντρο Επιχειρήσεων Υγείας (Ε.Κ.ΕΠ.Υ.) / Γραφείο κ. Διοικητή Ε.Κ.ΕΠ.Υ.
 - β. Εθνικό Κέντρο Άμεσης Βοήθειας (ΕΚΑΒ) / Γραφείο κ. Προέδρου
 - γ. Γεν. Δ/ση Δημόσιας Υγείας & Ποιότητας Ζωής
6. **Υπουργείο Εθνικής Άμυνας**
 - α. Δ/ση ΓΕΕΘΑ/Α6
 - β. ΓΕΕΘΑ/ΕΘΚΕΠΙΧ
7. **Αρχηγείο Λιμενικού Σώματος-Ελληνικής Ακτοφυλακής**
 - α. Διεύθυνση Επιχειρήσεων
 - β. Διεύθυνση Επιχειρησιακών Μέσων
 - γ. Διεύθυνση Λιμενικής Αστυνομίας
8. **Υπουργείο Πολιτισμού και Αθλητισμού**
 - α. Γενική Διεύθυνση Αρχαιοτήτων και Πολιτιστικής Κληρονομιάς
 - β. Γενική Διεύθυνση Αναστήλωσης, Μουσείων και Τεχνικών Έργων

ΠΡΟΣ ΚΟΙΝΟΠΟΙΗΣΗ

1. **Υπουργείο Εσωτερικών**
 - α. Γραφείο κ. Υπουργού
 - β. Γραφείο κ. Γενικού Γραμματέα Εσωτερικών
 - γ. Γραφείο κ. Γενικού Διευθυντή Αποκέντρωσης και Τοπικής Αυτοδιοίκησης
 - δ. Γραφείο κ. Γενικού Διευθυντή Οικονομικών Υπηρεσιών και Διοικητικής Υποστήριξης

2. **Υπουργείο Προστασίας του Πολίτη**
 - α. Γραφείο κας Υπουργού
 - β. Γραφείο κας Υφυπουργού
 - γ. Γραφείο κ. Γενικού Γραμματέα Δημόσιας Τάξης
 - δ. Γραφείο Αρχηγού Ελληνικής Αστυνομίας
 - ε. Γραφείο Αρχηγού Πυροσβεστικού Σώματος
3. **Υπουργείο Εθνικής Άμυνας**
 - α. Γραφείο κ. Υπουργού
 - β. Γραφείο Υπαρχηγού ΓΕΕΘΑ
4. **Υπουργείο Ναυτιλίας και Νησιωτικής Πολιτικής**
 - α. Γραφείο κ. Υπουργού
 - β. Γραφείο Αρχηγού Λιμενικού Σώματος και Ελληνικής Ακτοφυλακής
 - γ. Α' Κλάδος / Γραφείο κ. Δ/ντή
5. **Υπουργείο Περιβάλλοντος και Ενέργειας**
 - α. Γραφείο κ. Υπουργού
 - β. Γραφείο Αναπληρωτή Υπουργού
 - γ. Γραφείο κας Γενικής Γραμματέως Περιβάλλοντος
 - δ. Γραφείο Ειδικού Γραμματέα Υδάτων
 - ε. Γενική Διεύθυνση Δασών και Δασικού Περιβάλλοντος
6. **Υπουργείο Υποδομών & Μεταφορών**
 - α. Γραφείο κ. Υπουργού
 - β. Γραφείο κ. Γενικού Γραμματέα Υποδομών
7. **Υπουργείο Υγείας**
 - α. Γραφείο κ. Υπουργού
 - β. Γραφείο κ. Γενικού Γραμματέα
8. **Υπουργείο Αγροτικής Ανάπτυξης και Τροφίμων**
 - α. Γραφείο κ. Υπουργού
 - β. Γραφείο κ. Γενικού Γραμματέα
 - γ. Διεύθυνση Εγγείων Βελτιώσεων, Εδαφοϋδατικών Πόρων και Λιπασμάτων
9. **Υπουργείο Πολιτισμού και Αθλητισμού**
 - α. Γραφείο κας Υπουργού
 - β. Γραφείο κ. Γενικού Γραμματέα ΥΠΠΟΑ
10. **Υπουργείο Εξωτερικών**
 - α. Γραφείο κ. Γενικού Γραμματέα
 - β. Μονάδα Διαχείρισης Κρίσεων
11. **Εθνική Μετεωρολογική Υπηρεσία (ΕΜΥ)**
12. **Οργανισμός Σιδηροδρόμων Ελλάδος Α.Ε. (ΟΣΕ)**
 - α. Γραφείο κ. Προέδρου
 - β. Υπηρεσία ΠΣΕΑ
13. **Ελληνική Εταιρία Συντήρησης Σιδηροδρομικού Τροχαίου Υλικού Α.Ε. (ΕΕΣΣΤΥ)**
Γραφείο κ. Προέδρου & Διευθύνοντος Συμβούλου
14. **Ινστιτούτο Γεωλογικών & Μεταλλευτικών Ερευνών (ΙΓΜΕ)**
 - α. Γραφείο κ. Προέδρου
 - β. Γραφείο κ. Γενικού Διευθυντή
 - γ. Διεύθυνση Τεχνικής Γεωλογίας
15. **Ανεξάρτητος Διαχειριστής Μεταφοράς Ηλεκτρικής Ενέργειας Α.Ε. (ΑΔΜΗΕ Α.Ε.)**
Γραφείο κ. Διευθύνοντος Συμβούλου
16. **Διαχειριστής Ελληνικού Δικτύου Διανομής Ηλεκτρικής Ενέργειας Α.Ε. (ΔΕΔΔΗΕ Α.Ε.)**
Γραφείο κ. Διευθύνοντος Συμβούλου
17. **Δημόσια Επιχείρηση Ηλεκτρισμού Α.Ε. (ΔΕΗ Α.Ε.)**
 - α. Γραφείο κ. Διευθύνοντος Συμβούλου
 - β. Διεύθυνση Ανθρωπίνων Πόρων/Τομέας Ασφάλειας Εγκ/σεων/ΠΣΕΑ
 - γ. Δ/ση Υγείας και Ασφάλειας στην Εργασία
18. **Δημόσια Επιχείρηση Αερίου Α.Ε. (ΔΕΠΑ Α.Ε.)**
19. **Διαχειριστής Εθνικού Συστήματος Φυσικού Αερίου Α.Ε. (ΔΕΣΦΑ Α.Ε.)**

20. Ένωση Περιφερειών Ελλάδας (ΕΝ.Π.Ε.)
21. Κεντρική Ένωση Δήμων Ελλάδας (ΚΕΔΕ)
22. Ένωση Δημοτικών Επιχειρήσεων Ύδρευσης και Αποχέτευσης (ΕΔΕΥΑ)
23. ΤΡΑΙΝΟΣΕ Α.Ε.
Γραφείο κ. Διευθύνοντος Συμβούλου
24. ΠΡΟΑΣΤΙΑΚΟΣ Α.Ε.
Γραφείο κ. Διευθύνοντος Συμβούλου
25. Εταιρία Ύδρευσης Αποχέτευσης Πρωτεύουσας Α.Ε. (ΕΥΔΑΠ Α.Ε.)
26. Οργανισμός Ελληνικών Γεωργικών Ασφαλίσεων (ΕΛ.Γ.Α.)
27. Εταιρία Ύδρευσης Αποχέτευσης Θεσσαλονίκης (ΕΥΑΘ Α.Ε)
28. Οργανισμός Αστικών Συγκοινωνιών Αθηνών (Ο.Α.Σ.Α.)
29. Οργανισμός Αστικών Συγκοινωνιών Θεσσαλονίκης (Ο.Α.Σ.Θ.)
30. ΑΤΤΙΚΟ ΜΕΤΡΟ Α.Ε.
Γραφείο κ. Διευθύνοντα Συμβούλου
31. ΣΤΑ.ΣΥ Α.Ε.
32. Ο.ΣΥ. Α.Ε.
33. ΕΓΝΑΤΙΑ ΟΔΟΣ Α.Ε.
α. Γραφείο κ. Γενικού Δ/ντη
β. Δ/ση Υποστήριξης Δικτύου/Τομέας Λειτουργίας Εκμετάλλευσης & Συντήρησης
34. ΑΤΤΙΚΕΣ ΔΙΑΔΡΟΜΕΣ Α.Ε.
35. Ολυμπία Οδός Λειτουργία Α.Ε.
36. Μορέας Α.Ε.
37. Νέα Οδός Α.Ε.
38. Αυτοκινητόδρομος Αιγαίου Α.Ε.
39. Αυτοκινητόδρομος Κεντρικής Ελλάδας Α.Ε.
40. Ιονία Οδός Α.Ε.
41. FRAPORT Greece
42. ΔΙΕΘΝΕΣ ΑΕΡΟΔΡΟΜΙΟ ΑΘΗΝΩΝ «ΕΛ. ΒΕΝΙΖΕΛΟΣ»

ΕΣΩΤΕΡΙΚΗ ΔΙΑΝΟΜΗ

1. Β' Δ/ση ΓΓΠΠ
2. Γ' Δ/ση ΓΓΠΠ