



ΑΝΑΡΤΗΤΕΑ ΣΤΟ ΔΙΑΔΙΚΤΥΟ

**ΕΛΛΗΝΙΚΗ ΔΗΜΟΚΡΑΤΙΑ
ΠΕΡΙΦΕΡΕΙΑ ΔΥΤΙΚΗΣ ΕΛΛΑΔΑΣ
ΓΡΑΦΕΙΟ ΠΡΟΕΔΡΟΥ ΠΕΡΙΦΕΡΕΙΑΚΟΥ
ΣΥΜΒΟΥΛΙΟΥ**

Πάτρα 07-01-2019

Αριθ.Πρωτ.: 414149/751

Ταχ.Δ/ση: ΝΕΟ Πατρών-Αθηνών 32
& Αμερικής - 264 41 ΠΑΤΡΑ
Τηλέφωνο :2613-613537
Πληροφορίες: Δημ. Θεοδοροπούλου
FAX : 2613-613538
e-mail: grammateia.ps.pde@pde.gov.gr

ΠΡΟΣ: 1. Γραφείο Περιφερειάρχη
Δυτικής Ελλάδας
κ. Απ. Κατσιφάρα
2. Προϊστάμενο
Αυτοτελούς Δ/σης Πολιτικής Προστασίας
κ. Νικ. Γυφτάκη
ΚΟΙΝ: Εκτελεστική Γραμματέα
Περιφέρειας Δυτικής Ελλάδας

ΘΕΜΑ : Διαβίβαση της αριθ. **273/28-12-2018** απόφασης του
Περιφερειακού Συμβουλίου

ΣΧΕΤ: Η υπ. αριθ. πρωτ. 413975/5193/21-12-2018 (Ορθή Επανάληψη 28-12-2018) εισήγηση του Περιφερειάρχη Δυτικής Ελλάδας
κ. Απ. Κατσιφάρα.

Σας διαβιβάζουμε την υπ. αριθ. **273/28-12-2018** απόφαση του
Περιφερειακού Συμβουλίου Δυτικής Ελλάδας με θέμα: «**Έγκριση Σχεδίου
Αντιμετώπισης Κινδύνων από χιονοπτώσεις και παγετό της
Περιφέρειας Δυτικής Ελλάδας για το έτος 2019**» και παρακαλούμε για τις
παραίτητες δικές σας ενέργειες.

**Ο ΠΡΟΕΔΡΟΣ
ΠΕΡΙΦΕΡΕΙΑΚΟΥ ΣΥΜΒΟΥΛΙΟΥ
ΔΥΤΙΚΗΣ ΕΛΛΑΔΑΣ**

ΓΕΩΡΓΙΟΣ Παν. ΑΓΓΕΛΟΠΟΥΛΟΣ

Ακολουθεί απόφαση του Περιφερειακού Συμβουλίου



**ΕΛΛΗΝΙΚΗ ΔΗΜΟΚΡΑΤΙΑ
ΠΕΡΙΦΕΡΕΙΑ ΔΥΤΙΚΗΣ ΕΛΛΑΔΑΣ
ΓΡΑΦΕΙΟ ΠΡΟΕΔΡΟΥ ΠΕΡΙΦΕΡΕΙΑΚΟΥ ΣΥΜΒΟΥΛΙΟΥ**

**25^η ΣΥΝΕΔΡΙΑΣΗ
ΠΕΡΙΦΕΡΕΙΑΚΟΥ ΣΥΜΒΟΥΛΙΟΥ ΔΥΤΙΚΗΣ ΕΛΛΑΔΑΣ**

ΠΡΑΚΤΙΚΟ 25^ο

Στην Πάτρα σήμερα στις 28/12/2018, ημέρα Παρασκευή και ώρα 15.00' στην αίθουσα του Περιφερειακού Συμβούλιου στο ισόγειο του κτιρίου της Περιφέρειας Δυτικής Ελλάδας (Ν.Ε.Ο. Πατρών – Αθηνών 32 & Αμερικής) προσήλθε σε Συνεδρίαση το Περιφερειακό Συμβούλιο Δυτικής Ελλάδας, ύστερα από την υπ' αριθ. πρωτ. 414237/755/21-12-2018 γραπτή πρόσκληση του Προέδρου του η οποία εκδόθηκε νομότυπα και δόθηκε σε όλους τους κ.κ. Περιφερειακούς Συμβούλους, σύμφωνα με τις διατάξεις του Ν.3852/2010 (άρθρ.167 παρ. 2).

Στη Συνεδρίαση παρευρέθησαν επί του συνόλου πενήντα ένα (51) μελών, τα παρακάτω μέλη :

- 1) Αγγελόπουλος Γεώργιος, -Πρόεδρος, 2)Λαλιώτης Παναγιώτης, – Αντιπρόεδρος, 3) Κολοβός Ιωάννης - Γραμματέων, 4)Αγιομυργιαννάκης Εμμανουήλ, 5)Αριστειδόπουλος Χαράλαμπος, 6)Αυγέρης Σάββας, 7)Βεργοπούλου Παρασκευή, 8)Δριβίλας Δημήτριος, 9)Ζαχαροπούλου-Στούμπου Αδαμαντία, 10)Καπράλος Σπυρίδων, 11)Καρδάρα Ευσταθία, 12)Καρπέτας Κωνσταντίνος, 13)Κοτοπούλης Σπυρίδων, 14)Κοτσιλιάνος Κωνσταντίνος, 15)Κουμπούρας Βασίλειος, 16)Κωνσταντοπούλου Αναστασία, 17)Κωσταριάς Δημήτριος, 18)Λύτρας Ιωάννης, 19)Μαυρόγιαννης Διονύσιος, 20)Μητρόπουλος Κωνσταντίνος, 21)Μπαλαμπάνης Νικόλαος, 22)Μπούνιας Χρήστος, 23)Μπράμος Παναγιώτης, 24)Νασιώτης Θεόδωρος, 25)Παπαναγιώτου-Μαρτζάκλη Γεωργία, 26)Παρασκευόπουλος Γεράσιμος, 27)Πετρόπουλος

Κωνσταντίνος, 28)Πλατανιάς Παναγιώτης, 29)Ρήγας Χρήστος, 30) Σακελλαρόπουλος Παναγιώτης, 31)Σιαμπλής Δημήτριος, 32)Σύρμος Γεώργιος , 33)Τογιοπούλου Αναστασία, 34)Τσόγκας Γεώργιος, 35)Υφαντής Νικόλαος, 36)Φαρμάκης Νεκτάριος, 37)Φωτόπουλος Τρύφων , 38)Χαροκόπος Αντώνιος, 39)Χατζηλάμπρου Βασίλειος και 40)Χήνος Γεώργιος.

Στη συνεδρίαση δεν προσήλθαν καίτοι προσκλήθηκαν τα μέλη του Περιφερειακού Συμβουλίου κ.κ. Αρβανιτάκης Ιωάννης , Γαβριηλίδης Κωνσταντίνος, Ευθυμίου Απόστολος (απών με σύμφωνη γνώμη του Περιφερειακού Συμβουλίου), Ζαφειρόπουλος Ιωάννης (απών με σύμφωνη γνώμη του Περιφερειακού Συμβουλίου), Κατσακούλης Ευάγγελος (απών με σύμφωνη γνώμη του Περιφερειακού Συμβουλίου), Κελεπούρης Ανδρέας (δικαιολογημένα απών), Κοκκινοβασίλης Πολυδεύκης (Τάκης) , Κοκκότη Γεωργία-Αρετή, Κούστας Κωνσταντίνος (δικαιολογημένα απών),Σώκος Ευθύμιος και Χαμηλάκη Αικατερίνη.

Ήταν παρόντες και συμμετείχαν ο Περιφερειάρχης Δυτικής Ελλάδας κ. Απόστολος Κατσιφάρας, οι κ.κ. Αντιπεριφερειάρχες Περιφερειακών Ενοτήτων Αιτωλ/νίας κα Χριστίνα Σταρακά, Αχαΐας κ. Γρηγόρης Αλεξόπουλος και Ηλείας κ. Γεώργιος Γεωργιόπουλος.

Επίσης στη συνεδρίαση παρευρέθησαν: Ο Πρόεδρος Ομοσπονδίας Εμπορικών Συλλόγων Πελοποννήσου & Ν.Δ Ελλάδας κ. Γεώργιος Βαγενάς, ο Αντιπρόεδρος του Εμπορικού Εισαγωγικού Συλλόγου Πάτρας κ. Κωνσταντίνος Ζαφειρόπουλος, ο Πρόεδρος Εμπόρων του Ιστορικού Κέντρου Πάτρας κ. Δημήτρης Παλούμπης, ο Γενικός Γραμματέας Εργατικού Κέντρου Πάτρας κ. Δημ. Αγγελόπουλος, η Πρόεδρος του Συλλόγου Εμποροϋπαλλήλων Πάτρας κ. Γιώτα Παναγοπούλου, η Πρόεδρος του Σωματείου Εργατοϋπαλλήλων σε Εμπορικές Επιχειρήσεις και Επιχειρήσεις Παροχής Υπηρεσιών Ν. Αχαΐας Χριστίνα Παναγογιαννοπούλου, ο επικεφαλής του συνδυασμού «Ελεύθεροι Εμποροϋπάλληλοι» και αντιπρόσωπος Ομοσπονδίας Ιδιωτικών Υπαλλήλων Ελλάδας κ.Σάββας Τζάκης, ο Πρόεδρος και ο Αντιπρόεδρος του ΔΣ του

ΒΙΟΠΑ κ.Παναγιώτης Κοτσίρης και κ. Νικ. Παπαϊωάννου αντίστοιχα, ο Γενικός Διευθυντής Γενικής Διεύθυνσης Αναπτυξιακού Προγραμματισμού, Περιβάλλοντος και Υποδομών κ. Δημήτριος Καραβίδας, ο Προϊστάμενος της Αυτοτελούς Διεύθυνσης Πολιτικής Προστασίας κ. Νικ. Γυφτάκης, η Προϊσταμένη Διεύθυνσης Αναπτυξιακού Προγραμματισμού κ. Ελένη Σπυράκη, ο Προϊστάμενος Διεύθυνσης Οικονομικού - Δημοσιονομικού Ελέγχου κ. Ηλίας Κρηνίδης, ο Προϊστάμενος του Τμήματος Πολιτικής Προστασίας Π.Ε. Αχαΐας κ. Ιωάννης Μπάφας, ο Προϊστάμενος του Τμήματος Ωρίμανσης Έργων, Ελέγχου Ποιότητας και Τεχνικών Προδιαγραφών (Διεύθυνση Τεχνικών Έργων) κ. Ιωάννης Ρόδης, λοιποί υπηρεσιακοί παράγοντες, πολίτες και δημοσιογράφοι.

Χρέη γραμματέων άσκησαν οι υπάλληλοι της Περιφέρειας Δυτικής Ελλάδας Θεοδωροπούλου Δήμητρα και Μολφέση Βασιλική.

Αφού διαπιστώθηκε νόμιμη απαρτία, ο Πρόεδρος κηρύσσει την έναρξη της συνεδρίασης.

Αριθ.Αποφ. 273/2018

Στη συνέχεια ο Πρόεδρος εισάγει προς συζήτηση το **21^ο θέμα ημερήσιας διάταξης με τίτλο : «Έγκριση Σχεδίου Αντιμετώπισης Κινδύνων από χιονοπτώσεις και παγετό της Περιφέρειας Δυτικής Ελλάδας για το έτος 2019»**, δίνοντας το λόγο στον Περιφερειάρχη Δυτικής Ελλάδας κ. Απόστολο Κατσιφάρα, που είναι εισηγητής του θέματος και που αναφέρεται στην αριθ. πρωτ. 413975/5193/21-12-2018 (Ορθή Επανάληψη 28-12-2018) γραπτή εισήγησή του, που λέει τα εξής:

«Το **Γενικό Σχέδιο Πολιτικής Προστασίας** με τη συνθηματική λέξη «**ΞΕΝΟΚΡΑΤΗΣ**» όπως έχει εγκριθεί με την Υ.Α. 1299/2003 (ΦΕΚ 423 Β΄/10-4-2003) και συμπληρώθηκε με την Υ.Α. 3384/2006 (ΦΕΚ 776/28-6-06), περί έγκρισης του Ειδικού Σχεδίου για τη «Διαχείριση Ανθρώπινων Απωλειών», **σκοπό έχει** τη διαμόρφωση ενός συστήματος αποτελεσματικής αντιμετώπισης καταστροφικών φαινομένων για την προστασία της ζωής, της υγείας και της παρουσίας των πολιτών, καθώς και την προστασία του φυσικού

περιβάλλοντος. Σ' αυτό **καθορίζονται οι ρόλοι** των Υπουργείων, των Περιφερειών, των Δήμων και της ΓΓ Πολιτικής Προστασίας, **προσδιορίζονται οι εμπλεκόμενοι φορείς και υπηρεσίες** καθώς και τα αρμόδια όργανα που θα κληθούν να διευθύνουν και να συντονίσουν τις υπηρεσιακές δυνάμεις σε όλα τα επίπεδα. Επίσης, μεταξύ άλλων, προσδιορίζονται τα αναγκαία στοιχεία για την εκτίμηση και κατάταξη των διαφόρων κινδύνων και τον εντοπισμό των επαπειλούμενων περιοχών και δίνονται οδηγίες ώστε να καταρτιστούν τα **ειδικά σχέδια αντιμετώπισης** κάθε κινδύνου ανά εμπλεκόμενο φορέα.

Τα **Σχέδια Αντιμετώπισης φυσικών καταστροφών** εξειδικεύουν τα έργα, τις δράσεις και τα μέτρα πρόληψης, ανά φορέα και διοικητικό επίπεδο, καθώς και για τις εθελοντικές οργανώσεις αλλά και τις ενέργειες ενημέρωσης του κοινού, και βρίσκονται **σε εναρμόνιση** με τα αντίστοιχα σχέδια της Γενικής Γραμματείας Πολιτικής Προστασίας. Η **Γενική Γραμματεία Πολιτικής Προστασίας**, ως φορέας της Κεντρικής Διοίκησης, με κύρια αποστολή το συντονισμό των φορέων που εμπλέκονται σε όλο το φάσμα της διαχείρισης κινδύνων από την εκδήλωση καταστροφών, έχει εκδώσει το υπ' αριθ. πρωτ. 9532/24.12.2018 (ΑΔΑ: [78Υ146ΜΚ6Π-ΒΓ2](#)) έγγραφό της με θέμα: **«Σχεδιασμός και δράσεις Πολιτικής Προστασίας για την αντιμετώπιση κινδύνων από χιονοπτώσεις και παγετό»**. Στο ανωτέρω έγγραφο προσδιορίζονται με σαφήνεια οι ρόλοι και αρμοδιότητες όλων των εμπλεκόμενων φορέων πολιτικής προστασίας σε έργα και δράσεις πρόληψης και ετοιμότητας για την αντιμετώπιση κινδύνων από χιονοπτώσεις και παγετό και παρέχονται συντονιστικές οδηγίες για την από κοινού αντιμετώπιση εκτάκτων αναγκών και διαχείριση των συνεπειών.

Αναγκαιότητα επικαιροποίησης του Σχεδίου Αντιμετώπισης κινδύνων από χιονοπτώσεις και παγετό της ΠΔΕ:

Είναι επιστημονικά ακλόνητο το γεγονός ότι η **αλλαγή του κλίματος** προκαλεί και εντείνει **ακραία καιρικά φαινόμενα** και είναι πηγή φυσικών καταστροφών που σημειώνονται με ολόένα και μεγαλύτερη συχνότητα σε ολόκληρο τον κόσμο και προκαλούν σοβαρές ζημιές όσον αφορά την απώλεια ανθρώπινων ζώων, την καταστροφή του περιβάλλοντος και τη μείωση της οικονομικής δραστηριότητας.

Ο έγκαιρος και έγκυρος **επιχειρησιακός σχεδιασμός** της ΠΔΕ, με τα Σχέδια Αντιμετώπισης φυσικών καταστροφών **που έχει καταρτίσει**, απέδειξε ότι η Περιφέρεια Δυτικής Ελλάδας, με **οργάνωση, ετοιμότητα & συντονισμό**, ανταποκρίθηκε με τον καλύτερο δυνατό τρόπο, σε κάθε εκδήλωση τέτοιων ακραίων καιρικών φαινομένων, **άμεσα και συντονισμένα**, ενεργοποιώντας όλο το επιχειρησιακά διαθέσιμο προσωπικό και μέσα, σε αγαστή συνεργασία με όλους τους εμπλεκόμενους φορείς και διαχειρίστηκε **με εξαιρετική επιτυχία** τις συνέπειες των καταστάσεων έκτακτης ανάγκης. Το Σχέδιο Αντιμετώπισης Εκτάκτων Αναγκών εξαιτίας χιονοπτώσεων-παγετών του έτους 2018 αποτέλεσε ένα **ισχυρό εργαλείο** στα χέρια μας και ενίσχυσε το σημαντικό και εξίσου δυναμικό ρόλο που διαδραμάτισε η Αυτοτελής Διεύθυνση Πολιτικής Προστασίας της Π.Δ.Ε. της οποίας η γενική εικόνα είναι εξαιρετικά υψηλή, όπως έχει διαπιστωθεί τόσο από τη ΓΓΠΠ όσο και από τα εμπλεκόμενα Υπουργεία.

Στηριζόμενοι λοιπόν στις βασικές κατευθύνσεις της Ευρωπαϊκής Πολιτικής για την αντιμετώπιση καταστροφών δηλ. στην πρόληψη και 24-ωρη ετοιμότητα, στην επέμβαση και άμεση περίθαλψη των πληγέντων, στη διαχείριση των συνεπειών λόγω των ακραίων καιρικών φαινομένων και στη συνεργασία όλων των αρμόδιων φορέων, **δεν επαναπαυόμαστε** και οφείλουμε για το έτος **2019** να ενημερώσουμε με τα πιο πρόσφατα στοιχεία το **Σχέδιο Αντιμετώπισης κινδύνων από χιονοπτώσεις και παγετό της Περιφέρειας Δυτικής Ελλάδας** ώστε να ανταποκρίνεται στο σήμερα και να συμφωνεί με τα νέα δεδομένα.

Έχοντας υπόψη όλα τα ανωτέρω καθώς και:

- Τις διατάξεις του Ν. 3013/2002 (ΦΕΚ 102 Α΄) «Περί αναβάθμισης Πολιτικής Προστασίας και λοιπές διατάξεις»
- Το Γενικό Σχέδιο Πολιτικής Προστασίας με τη συνθηματική λέξη «ΞΕΝΟΚΡΑΤΗΣ» όπως έχει εγκριθεί με την Υ.Α. 1299/2003 (ΦΕΚ 423 Β΄/10-4-2003) και συμπληρώθηκε με την Υ.Α. 3384/2006 (ΦΕΚ 776/28-6-06) - περί έγκρισης του Ειδικού Σχεδίου για την «Διαχείριση Ανθρώπινων Απωλειών»
- Τις διατάξεις της § Π.θ του άρθρου 186 του Ν.3852/2010 (ΦΕΚ 87 Α΄) «Νέα Αρχιτεκτονική της Αυτοδιοίκησης και της Αποκεντρωμένης Διοίκησης – Πρόγραμμα Καλλικράτης»
- Τις διατάξεις του άρθρου 29 του Π.Δ 132/2010, όπως ισχύει μετά την «Τροποποίηση Οργανισμού Π.Δ.Ε. (ΦΕΚ 4309/τ.Β΄/30.12.2016)»
- Την υπ’ αρ. 1562/2018 (ΑΔΑ: [6ΕΕ77Λ6-ΤΟΝ](#)) απόφαση της Οικονομικής Επιτροπής ΠΔΕ με θέμα «Έγκριση αποζημίωσης χρήσης μηχανημάτων έργου σε έκτακτες ανάγκες»
- Την υπ’ αρ. 2408/2018 (ΑΔΑ: [ΩΠΡΤ7Λ6-3Ω2](#)) απόφαση της Οικονομικής Επιτροπής ΠΔΕ με θέμα «Έγκριση μητρώου εργοληπτών μηχ/των έργου ανά Περιφερειακή Ενότητα για την πρόληψη, αντιμετώπιση κινδύνων και διαχείριση εκτάκτων αναγκών από φυσικές, τεχνολογικές και λοιπές καταστροφές καθώς και άμεσες επεμβάσεις που αφορούν κινδύνους που μπορούν να εξελιχθούν σε απειλή για την υγεία και τη ζωή των πολιτών και οτιδήποτε άλλο υπαγορεύεται από τον ρόλο της Πολιτικής Προστασίας»
- Την υπ’ αρ. 140/18.12.2018 απόφαση της Εκτελεστικής Επιτροπής ΠΔΕ

σας υποβάλλουμε προς έγκριση το «**Σχέδιο Αντιμετώπισης κινδύνων από χιονοπτώσεις και παγετό της Περιφέρειας Δυτικής Ελλάδας για το έτος**

2019», το οποίο βρίσκεται σε εναρμόνιση με το αντίστοιχο σχέδιο της Γενικής Γραμματείας Πολιτικής Προστασίας, όπως αυτό ισχύει σήμερα».

Πριν τη συζήτηση του θέματος αυτού είχαν αποχωρήσει οι Περιφερειακοί Σύμβουλοι κ. Κωνσταντίνος Κοτσιλιάνος και ο κ. Σπυρίδων Κοτοπούλης.

Το Περιφερειακό Συμβούλιο αφού άκουσε τον εισηγητή, τον Πρόεδρο, τον Προϊστάμενο Αυτοτελούς Δ/σης Πολιτικής Προστασίας κ. Γυφτάκη και τους λοιπούς ομιλητές που ανέπτυξαν τις απόψεις τους επί του ανωτέρω, κατόπιν διαλογικής συζήτησης

ΑΠΟΦΑΣΙΖΕΙ ΟΜΟΦΩΝΑ

Εγκρίνει, το Σχέδιο Αντιμετώπισης κινδύνων από χιονοπτώσεις και παγετό της Περιφέρειας Δυτικής Ελλάδας για το έτος 2019, το οποίο βρίσκεται σε εναρμόνιση με το αντίστοιχο σχέδιο της Γενικής Γραμματείας Πολιτικής Προστασίας, όπως αυτό ισχύει σήμερα και όπως αυτό επισυνάπτεται στην παρούσα και αποτελεί αναπόσπαστο τμήμα της.

 Το παρόν Πρακτικό αφού συντάχθηκε, διαβάστηκε και βεβαιώθηκε, υπογράφεται ως ακολούθως :

Ο ΠΡΟΕΔΡΟΣ

Ο ΕΚΤΕΛΩΝ ΧΡΕΗ ΓΡΑΜΜΑΤΕΑ

ΓΕΩΡΓΙΟΣ Παν. ΑΓΓΕΛΟΠΟΥΛΟΣ

ΙΩΑΝΝΗΣ ΚΟΛΟΒΟΣ

ΤΑ ΜΕΛΗ



ΠΕΡΙΦΕΡΕΙΑ ΔΥΤΙΚΗΣ ΕΛΛΑΔΑΣ
ΑΥΤΟΤΕΛΗΣ ΔΙΕΥΘΥΝΣΗ ΠΟΛΙΤΙΚΗΣ ΠΡΟΣΤΑΣΙΑΣ



ΣΧΕΔΙΟ ΑΝΤΙΜΕΤΩΠΙΣΗΣ ΚΙΝΔΥΝΩΝ
ΑΠΟ ΧΙΟΝΟΠΤΩΣΕΙΣ ΚΑΙ ΠΑΓΕΤΟ
2019

ΣΧΕΔΙΟ "ΞΕΝΟΚΡΑΤΗΣ"

ΣΧΕΤΙΚΑ:

1. Ο Ν. 3013/2002 (ΦΕΚ 102 Α') «Περί αναβάθμισης Πολιτικής Προστασίας και λοιπές διατάξεις»
2. Η Υ.Α. 1299/2003 (ΦΕΚ 423 Β') «Έγκριση του από 7.4.2003 Γενικού Σχεδίου Πολιτικής Προστασίας με τη συνθηματική λέξη **ΞΕΝΟΚΡΑΤΗΣ**»¹ όπως αναθεωρήθηκε με την Υ.Α. 3384/2006 (ΦΕΚ 776 Β') «**Ειδικό Σχέδιο «Διαχείριση Ανθρώπινων Απωλειών**»
3. Οι διατάξεις του άρθρου 186 (παρ. Θ) του Ν.3852/2010 (ΦΕΚ 87 Α') «Νέα Αρχιτεκτονική της Αυτοδιοίκησης και της Αποκεντρωμένης Διοίκησης – Πρόγραμμα Καλλικράτης»
4. Ο Οργανισμός Εσωτερικής Υπηρεσίας (Ο.Ε.Υ.) της Περιφέρειας Δυτικής Ελλάδας (ΦΕΚ 4309 Β' /30.12.2016) όπως έχει τροποποιηθεί και ισχύει και ειδικότερα το Άρθρο 29 περί αρμοδιοτήτων της Αυτοτελούς Δ/νσης Πολιτικής Προστασίας
5. Η υπ' αρ. πρωτ. 9532/24.12.2018 (ΑΔΑ: 78Υ146ΜΚ6Π-ΒΓ2) Εγκύκλιος της Γ.Γ.Π.Π «Σχεδιασμός και δράσεις Π.Π. για την αντιμετώπιση κινδύνων από χιονοπτώσεις και παγετό» (παρατίθεται στο τέλος του παρόντος σχεδίου)

¹ Ο σκοπός του Γενικού Σχεδίου με τη συνθηματική λέξη «Ξενοκράτης» είναι η διαμόρφωση ενός συστήματος αποτελεσματικής αντιμετώπισης καταστροφικών φαινομένων για την προστασία της ζωής, της υγείας και της περιουσίας των πολιτών, καθώς και η προστασία του φυσικού περιβάλλοντος.

Περιεχόμενα

ΣΚΟΠΟΣ.....	4
ΟΡΙΣΜΟΙ - ΈΝΝΟΙΕΣ.....	4
ΣΤΑΔΙΑ ΕΚΤΕΛΕΣΗΣ ΣΧΕΔΙΟΥ.....	6
ΣΥΣΤΗΜΑ ΚΙΝΗΤΟΠΟΙΗΣΗΣ ΠΕΡΙΦΕΡΕΙΑΣ ΔΥΤΙΚΗΣ ΕΛΛΑΔΑΣ.....	8
1 ^η ΦΑΣΗ ΣΥΝΗΘΗΣ ΕΤΟΙΜΟΤΗΤΑ.....	8
2 ^η ΦΑΣΗ ΑΥΞΗΜΕΝΗ ΕΤΟΙΜΟΤΗΤΑ.....	9
3 ^η ΦΑΣΗ ΑΜΕΣΗ ΚΙΝΗΤΟΠΟΙΗΣΗ - ΕΠΕΜΒΑΣΗ.....	9
4 ^η ΦΑΣΗ ΑΠΟΚΑΤΑΣΤΑΣΗ - ΑΡΩΓΗ.....	10
ΠΑΡΑΡΤΗΜΑ 1.....	11
ΜΝΗΜΟΝΙΑ ΕΝΕΡΓΕΙΩΝ.....	12
ΜΝΗΜΟΝΙΟ ΕΝΕΡΓΕΙΩΝ ΠΕΡΙΦΕΡΕΙΑΡΧΗ.....	13
ΜΝΗΜΟΝΙΟ ΕΝΕΡΓΕΙΩΝ ΑΝΤΙΠΕΡΙΦΕΡΕΙΑΡΧΗ.....	15
ΜΝΗΜΟΝΙΟ ΕΝΕΡΓΕΙΩΝ ΣΥΝΤΟΝΙΣΤΙΚΟΥ ΟΡΓΑΝΟΥ ΠΟΛΙΤΙΚΗΣ ΠΡΟΣΤΑΣΙΑΣ (ΣΟΠΠ).....	17
ΜΝΗΜΟΝΙΟ ΕΝΕΡΓΕΙΩΝ ΑΥΤΟΤΕΛΟΥΣ Δ/ΝΣΗΣ & ΤΜΗΜΑΤΩΝ ΠΠ ΠΔΕ.....	18
ΠΑΡΑΡΤΗΜΑ 2.....	21
ΔΙΟΙΚΗΤΙΚΗ ΔΙΑΙΡΕΣΗ ΠΕΡΙΦΕΡΕΙΑΣ ΔΥΤΙΚΗΣ ΕΛΛΑΔΑΣ.....	22
ΧΑΡΤΕΣ ΑΠΟΧΙΟΝΙΣΜΟΥ ΠΔΕ.....	24
ΟΔΗΓΙΕΣ ΠΡΟΣΤΑΣΙΑΣ (ΧΙΟΝΟΠΤΩΣΕΙΣ - ΠΑΓΕΤΟΣ).....	26
ΓΕΝΙΚΕΣ ΟΔΗΓΙΕΣ ΠΡΟΣΤΑΣΙΑΣ ΑΠΟ ΕΝΤΟΝΑ ΚΑΙΡΙΚΑ ΦΑΙΝΟΜΕΝΑ.....	28
ΠΑΡΑΡΤΗΜΑ 3 ΑΝΘΡΩΠΙΝΟ ΔΥΝΑΜΙΚΟ & ΜΕΣΑ.....	29
3.Α -ΠΕ ΑΙΤΩΛΟΑΚΑΡΝΑΝΙΑΣ.....	
3.Β -ΠΕ ΑΧΑΪΑΣ.....	
3.Γ -ΠΕ ΗΛΕΙΑΣ.....	

ΕΓΚΥΚΛΙΟΣ υπ' αρ. πρωτ. 9532/24.12.2018 (ΑΔΑ: [78Υ146ΜΚ6Π-ΒΓ2](#)) της Γ.Γ.Π.Π. με θέμα: «Σχεδιασμός και δράσεις Πολιτικής Προστασίας για την αντιμετώπιση κινδύνων από χιονοπτώσεις και παγετό»

Σκοπός

Σκοπός του παρόντος ΣΧΕΔΙΟΥ, όπως αυτός προκύπτει από την αποστολή και τις αρμοδιότητες της Περιφέρειας Δυτικής Ελλάδας (ΠΔΕ) σε συνδυασμό με τους σκοπούς της Πολιτικής Προστασίας, είναι **να εφαρμοστεί το Σχέδιο «ΞΕΝΟΚΡΑΤΗΣ» στην έκταση που απαιτείται** ώστε να καθοριστούν οι ενέργειες και δράσεις στις οποίες θα πρέπει να προβούν οι Αρμόδιες Υπηρεσίες της ΠΔΕ προκειμένου να υπάρξει αποτελεσματική αντιμετώπιση εκτάκτων αναγκών και επαρκής διαχείριση των συνεπειών για την αντιμετώπιση κινδύνων από χιονοπτώσεις και παγετό, με απώτερο σκοπό:

- την προστασία της ζωής και της περιουσίας των πολιτών,
- την παροχή βοήθειας στους πληγέντες και
- την επαναφορά της λειτουργίας των υποδομών που επλήγησαν,

συμβάλλοντας έτσι στην ελαχιστοποίηση της διατάραξης της οικονομικής και κοινωνικής ζωής και εν τέλει στην αποκατάσταση της καθημερινής λειτουργίας περιοχών που έχουν πληγεί.

Ορισμοί - Έννοιες

Τα έντονα καιρικά φαινόμενα που εκδηλώνονται με την μορφή **Χιονόπτωσης- Χιονοθύελλας, Παγετού και Δριμέως Ψύχους** είναι φαινόμενα που εντάσσονται στην κατηγορία των φυσικών καταστροφών και δύναται να προκαλέσουν σοβαρά προβλήματα στην καθημερινή ζωή των κατοίκων των πόλεων και της υπαίθρου. Οι κύριες κατά κανόνα επιπτώσεις που μπορεί να προκληθούν από τα παραπάνω φαινόμενα σύμφωνα με το Γενικό Σχέδιο «Ξενοκράτης» (ΥΑ 1299/7-4-2003 - ΦΕΚ 423Β/2003) είναι επιπτώσεις στην υγεία ανθρώπων και ζώων, επιπτώσεις σε γεωργία και κτηνοτροφία, διακοπή συγκοινωνιών, αποκλεισμοί περιοχών, εγκλωβισμός ατόμων, υλικές ζημιές, τραυματισμός και θάνατος πολιτών.

Η αντιμετώπιση κινδύνων από χιονοπτώσεις και παγετό διαχωρίζεται σε δύο βασικές κατηγορίες έργων και δράσεων:

- **συντονισμός φορέων χειμερινής συντήρησης** για την από κοινού αντιμετώπιση προβλημάτων από χιονοπτώσεις και παγετό στο οδικό δίκτυο, με στόχο την αποφυγή καταστάσεων έκτακτης ανάγκης
- **σχεδιασμός και λήψη μέτρων πολιτικής προστασίας** για την αντιμετώπιση εκτάκτων αναγκών και διαχείριση των συνεπειών λόγω χιονοπτώσεων και παγετού

Στην πρώτη κατηγορία εντάσσονται δράσεις που αποβλέπουν στην συνέργεια των φορέων που είναι υπεύθυνοι για την συντήρηση και λειτουργία του οδικού δικτύου της χώρας μας, στην οποία συμπεριλαμβάνεται και η χειμερινή συντήρηση, δηλαδή η αντιμετώπιση προβλημάτων από χιονοπτώσεις και παγετό στο οδικό δίκτυο.

Στη δεύτερη κατηγορία εντάσσεται ο σχεδιασμός και η λήψη μέτρων πολιτικής προστασίας για την αντιμετώπιση εκτάκτων αναγκών και διαχείρισης των συνεπειών από χιονοπτώσεις και παγετό των φορέων πολιτικής προστασίας (ΕΛ.ΑΣ, Π.Σ, Ε.Κ.Α.Β., Αποκεντρωμένες Διοικήσεις, Περιφέρειες, Δήμοι, κλπ), καθώς και φορέων λειτουργίας δικτύων και υποδομών (ΔΕΔΔΗΕ, ΑΔΜΗΕ, κλπ)

ΕΠΙΧΕΙΡΗΣΙΑΚΗ ΟΡΟΛΟΓΙΑ

Καταστροφή νοείται κάθε ταχείας ή βραδείας εξέλιξης φυσικό φαινόμενο ή τεχνολογικό συμβάν στο χερσαίο, θαλάσσιο και εναέριο χώρο, το οποίο προκαλεί εκτεταμένες δυσμενείς επιπτώσεις στον άνθρωπο, καθώς και στο ανθρωπογενές ή φυσικό περιβάλλον.

Κίνδυνος νοείται η πιθανότητα εκδήλωσης ενός φυσικού φαινομένου ή τεχνολογικού συμβάντος ή και λοιπών καταστροφών σε συνδυασμό με την ένταση των καταστροφών, που μπορεί να προκληθούν στους πολίτες, στα αγαθά, στις πλουτοπαραγωγικές πηγές και στις υποδομές μιας περιοχής.

Γενική Καταστροφή νοείται η καταστροφή που εκτείνεται σε περισσότερες από τρεις περιφέρειες της χώρας.

Περιφερειακή καταστροφή μικρής έντασης νοείται αυτή για την αντιμετώπιση της οποίας αρκεί το δυναμικό και τα μέσα πολιτικής προστασίας της περιφέρειας.

Περιφερειακή καταστροφή μεγάλης έντασης νοείται αυτή για την αντιμετώπιση της οποίας απαιτείται η διάθεση δυναμικού και μέσων πολιτικής προστασίας και από άλλες περιφέρειες ή και από κεντρικές υπηρεσίες και φορείς.

Τοπική καταστροφή μικρής έντασης νοείται αυτή για την αντιμετώπιση της οποίας αρκεί το δυναμικό και τα μέσα πολιτικής προστασίας σε επίπεδο νομού.

Τοπική καταστροφή μεγάλης έντασης νοείται αυτή για την αντιμετώπιση της οποίας απαιτείται η διάθεση δυναμικού και μέσων πολιτικής προστασίας και από άλλους νομούς, περιφέρειες ή και από κεντρικές υπηρεσίες και φορείς.

Κατάσταση κινητοποίησης πολιτικής προστασίας είναι η ενεργοποίηση και η κλιμάκωση της δράσης του δυναμικού και των μέσων πολιτικής προστασίας σε κεντρικό, περιφερειακό και τοπικό επίπεδο, για τους σκοπούς της πολιτικής προστασίας και ειδικότερα για την αντιμετώπιση έκτακτων αναγκών από καταστροφές ή και για τον έλεγχο και περιορισμό των δυσμενών επιπτώσεων, που σχετίζονται με τους αντίστοιχους κινδύνους. Η κατάσταση κινητοποίησης πολιτικής προστασίας διακρίνεται σε:

α. **Κατάσταση ετοιμότητας** πολιτικής προστασίας, λόγω τεκμηριωμένου κινδύνου, στην οποία περιλαμβάνεται η κλιμάκωση της ετοιμότητας του δυναμικού και των μέσων πολιτικής προστασίας, κατά την εξειδίκευση που γίνεται στο σχεδιασμό ετοιμότητας.

β. **Κατάσταση έκτακτης ανάγκης** πολιτικής προστασίας στην οποία περιλαμβάνεται η κατάσταση, που σχετίζεται με συγκεκριμένη καταστροφή, για την αντιμετώπιση της οποίας απαιτείται: (1).Ειδικός συντονισμός από τη Γενική Γραμματεία Πολιτικής Προστασίας του δυναμικού και των μέσων των υπηρεσιών και των φορέων, που αναλαμβάνουν δράση σε κεντρικό, περιφερειακό και τοπικό επίπεδο, και (2).Κινητοποίηση δυναμικού και μέσων επιπλέον του διατιθεμένου υπό κανονικές συνθήκες.

Στάδια Εκτέλεσης Σχεδίου

Στάδιο 1^ο (Προ – Χειμερινή Περίοδος)

Η περίοδος αυτή καλύπτει το χρονικό διάστημα από το τέλος της προηγούμενης περιόδου ως και ένα μήνα πριν την έναρξη της νέας

1. Έκδοση διοικητικών πράξεων και κανονιστικών αποφάσεων προσδιορισμού αρμόδιων οργανικών μονάδων για την εκτέλεση έργων και δράσεων για την αντιμετώπιση χιονοπτώσεων και παγετού ανά οδικό άξονα , με βάση το ισχύον θεσμικό πλαίσιο
2. Αποτίμηση του έργου του αποχιονισμού κατά την προηγούμενη χειμερινή περίοδο
3. Προγραμματισμός πόρων και ανθρώπινου δυναμικού για την επόμενη χειμερινή περίοδο
4. Διατύπωση προτάσεων για την εξασφάλιση των αναγκαίων πόρων
5. Προμήθεια και αποθήκευση υλικών βάσει των προβλεπόμενων αναγκών συντήρηση εξοπλισμού και μηχανημάτων

Στάδιο 2^ο (Περίοδος προετοιμασίας)

Η περίοδος αυτή καλύπτει το χρονικό διάστημα ενός μηνός πριν την έναρξη της νέας χειμερινής περιόδου.

1. Έκδοση σχεδίων για την εκτέλεση έργων και δράσεων για την αντιμετώπιση χιονοπτώσεων και παγετού
2. Ολοκλήρωση διαδικασιών προγραμματισμένης μίσθωσης ιδιωτικών μέσων, όταν αυτό απαιτείται
3. Ολοκλήρωση διαδικασιών πρόσληψης προσωπικού όταν απαιτείται
4. Κατανομή προσωπικού και ορισμός υπευθύνων για την οργάνωση και λειτουργία των προβλεπόμενων από το σχεδιασμό εγκαταστάσεων. Έλεγχος καλής λειτουργίας των μηχανημάτων και του εξοπλισμού και άμεση συντήρησή τους
5. Καθορισμός υπευθύνων ανά οδικό άξονα για τον αποχιονισμό και την αντιμετώπιση παγετού . Ορισμός επικεφαλής και της έδρας του
6. Προγραμματισμός βαρδιών και επιφυλακών του προσωπικού βάσει του αντίστοιχου σχεδιασμού
7. Έκδοση οδηγιών επικεφαλής συντονιστή για την υλοποίηση των δράσεων και την ασφάλεια του προσωπικού επέμβασης και μέσων με βάση τις οδηγίες που έχουν εκδοθεί από τη κεντρική διοίκηση
8. Προτεραιοποίηση των οδικών αξόνων ως προς την επέμβαση σε περιπτώσεις αδυναμίας συνολικής αντιμετώπισης προβλημάτων
9. Διασφάλιση λειτουργίας φορέα σε περιπτώσεις καταστάσεων έκτακτης ανάγκης
10. Συσκέψεις με άλλους υπηρεσιακά εμπλεκόμενους φορείς για την καλύτερη επικοινωνία και συντονισμό των επιχειρήσεων
11. Συμμετοχή του φορέα χειμερινής συντήρησης στα Συντονιστικά Όργανα Πολιτικής Προστασίας (ΣΟΠΠ) των Περιφερειακών Ενοτήτων και Συντονιστικά Τοπικά Όργανα (ΣΤΟ) των Δήμων με θέμα τον συντονισμό των υπηρεσιών της Περιφερειακής ενότητας ή του Δήμου με άλλους φορείς που εμπλέκονται σε δράσεις αποχιονισμού στο οδικό δίκτυο της

Περιφερειακής Ενότητας η του Δήμου αντίστοιχα με στόχο την αποφυγή καταστάσεων έκτακτης ανάγκης.

Στάδιο 3^ο Χειμερινή περίοδος

Η Περίοδος αυτή καλύπτει το χρονικό διάστημα υλοποίησης του σχεδιασμού, σύμφωνα πάντα με τις επικρατούσες καιρικές συνθήκες στα διάφορα γεωγραφικά διαμερίσματα της χώρας.

1. Διασφάλιση ροής πληροφοριών προς την έδρα του επικεφαλής συντονιστή σχετικών με μετεωρολογικές προβλέψεις και προειδοποιήσεις της ΕΜΥ καθώς και πληροφοριών από την επιτήρηση του οδικού δικτύου για λόγους ετοιμότητας.
2. Εφαρμογή του αντίστοιχου σχεδιασμού όπου αυτό επιβάλλεται
3. Ανακατανομή πόρων, όταν αυτό κρίνεται απαραίτητο, βάσει της εξέλιξης των καιρικών φαινομένων
4. Προμήθεια επιπλέον υλικών όταν οι επικρατούσες ή οι προβλεπόμενες συνθήκες το απαιτούν. Άμεση επιδιόρθωση βλαβών εξοπλισμού και μέσων
5. Αποκλιμάκωση εργασιών και δράσεων βάσει του αντίστοιχου σχεδιασμού

Η ανωτέρω αναφορά στον προγραμματισμό έργων και δράσεων χειμερινής συντήρησης για τη αντιμετώπιση προβλημάτων από χιονοπτώσεις και παγετό στο οδικό δίκτυο και ο διαχωρισμός τους σε χρονικά στάδια - περιόδους, είναι **ενδεικτική** και δύναται να διαφοροποιείται ανάλογα με τις δυνατότητες των φορέων υλοποίησης.

Τέλος, επισημαίνεται ότι η απορροή από μεγάλα αποθέματα αλατιού που χρησιμοποιείται στην χειμερινή συντήρηση των οδών, ενδέχεται να έχει αρνητικές επιπτώσεις στο περιβάλλον. Για το λόγο αυτό κρίνεται απαραίτητη η απομάκρυνση τυχόν περίσσειας αλατιού που χρησιμοποιήθηκε κατά τον αποχιονισμό, από σημεία προσωρινής εναπόθεσης ή και από τα περιθώρια του οδοστρώματος.

ΑΠΕΓΚΛΩΒΙΣΜΟΣ ΚΑΙ ΔΙΑΣΩΣΗ ΟΔΗΓΩΝ ΚΑΙ ΕΠΙΒΑΤΩΝ

Ο απεγκλωβισμός και η διάσωση οδηγών και επιβατών που η ζωή τους έχει τεθεί σε κίνδυνο από διακοπή της κυκλοφορίας στο οδικό δίκτυο λόγω χιονοπτώσεων και παγετού είναι αρμοδιότητα των Πυροσβεστικών Υπηρεσιών. Ειδικότερα, σε περιπτώσεις ακινητοποίησης οχημάτων επί του οδικού δικτύου, για τα οποία δεν συντρέχει λόγος άμεσης απομάκρυνσης των επιβαινόντων, θα πρέπει να ληφθεί πρόνοια, εκ μέρους των σωστικών συνεργείων του Π.Σ. για την διανομή όταν αυτό επιβάλλεται (πολύωρη αναμονή, ψύχος κ.λ.π.) κουβερτών και πρόχειρου γεύματος για την κάλυψη στοιχειωδών αναγκών των επιβατών. Η τυχόν μεταφορά τους σε Νοσοκομεία, είναι αρμοδιότητα του Ε.Κ.Α.Β. Ο συντονισμός των Υγειονομικών Μονάδων στην αντιμετώπιση εκτάκτων αναγκών λόγω χιονοπτώσεων ή παγετού που αφορούν την παροχή ιατρικής βοήθειας, είναι αρμοδιότητα του Εθνικού Κέντρου Επιχειρήσεων Υγείας (Ε.Κ.ΕΠ.Υ.)

ΑΠΟΜΑΚΡΥΝΣΗ ΑΚΙΝΗΤΟΠΟΙΗΜΕΝΩΝ ΟΧΗΜΑΤΩΝ ΕΞΑΙΤΙΑΣ ΧΙΟΝΟΠΤΩΣΗΣ Η ΠΑΓΕΤΟΥ

Σύμφωνα με την ισχύουσα νομοθεσία, όποιος έχει τις αρμοδιότητες ή την εξουσία επί του πράγματος επί του οποίου διεξάγεται δημόσια κυκλοφορία, υποχρεούται να λαμβάνει κάθε μέτρο, ώστε από τη δημόσια κυκλοφορία να μη δημιουργείται κίνδυνος ή ζημιά τρίτων προσώπων ή άλλων έννομων αγαθών (σύμφωνα με την παρ.1 του αρθ.10 του Ν. 2696/23 - 4 - 99 - ΦΕΚ 57/Α΄/1999, όπως έχει τροποποιηθεί και ισχύει (Κώδικας Οδικής Κυκλοφορίας).

Το άρθρο αυτό του Κ.Ο.Κ., σε συνδυασμό με τα άρθρ. 1 , 11 , 12 , 13 του Ν.3013/2002 , προκαλεί προφανώς υποχρέωση στον φορέα που έχει την αρμοδιότητα συντήρησης ενός οδικού άξονα στον οποία διέρχεται δημόσια κυκλοφορία, για την άμεση απομάκρυνση τυχόν ακινητοποιημένων οχημάτων εξαιτίας χιονόπτωσης ή παγετού, εφόσον αυτή αποβλέπει στην αποκατάσταση της κυκλοφορίας των οχημάτων έτσι ώστε να μην δημιουργείται κίνδυνος ή ζημιά. Κατά συνέπεια, η απομάκρυνση τυχόν ακινητοποιημένων οχημάτων εξαιτίας χιονόπτωσης ή παγετού υπάγεται στις υποχρεώσεις του φορέα που έχει την αρμοδιότητα συντήρησης του συγκεκριμένου οδικού άξονα (Δήμοι – Δ/νση Τεχνικών Έργων για το Επαρχιακό Οδικό Δίκτυο – Δ/νση Τεχνικών Έργων ΠΔΕ για τις Εθνικές Οδούς κλπ)

Σύστημα Κινητοποίησης Περιφέρειας Δυτικής Ελλάδας

Για την κινητοποίηση του δυναμικού της Πολιτικής Προστασίας απαιτείται η δημιουργία ενός συστήματος ενεργειών σε τέσσερις (4) ΦΑΣΕΙΣ:

1 ^η ΦΑΣΗ	Συνήθης ετοιμότητα (Κωδικός Σ)
2 ^η ΦΑΣΗ	Αυξημένη ετοιμότητα (Κωδικός Α)
3 ^η ΦΑΣΗ	Άμεση Κινητοποίηση – Επέμβαση (Κωδικός Ε)
4 ^η ΦΑΣΗ	Αποκατάσταση – Αρωγή

Ειδικότερα:

1^η ΦΑΣΗ ΣΥΝΗΘΗΣ ΕΤΟΙΜΟΤΗΤΑ

Προπαρασκευαστικά μέτρα και δράσεις πολιτικής προστασίας που συμβάλλουν στην προετοιμασία για τα επόμενα στάδια όπως η ετοιμότητα του ανθρώπινου δυναμικού και των μέσων που διαθέτει η Περιφέρεια Δυτικής Ελλάδας (μηχανήματα έργων κλπ)

Επικαιροποίηση μνημονίων ενεργειών για την αντιμετώπιση εκτάκτων αναγκών

Κατάρτιση μνημονίων συνεργασίας με ιδιωτικούς φορείς

Έλεγχος Συστήματος Επικοινωνιών

Σύγκλιση ΣΟΠΠ ανά ΠΕ τακτικά στην αρχή της χειμερινής περιόδου και έκτακτα όταν απαιτείται

Ενημέρωση του κοινού για λήψη μέτρων πρόληψης και αυτοπροστασίας

Αξιολόγηση και Διαχείριση των Κινδύνων Πλημμύρας² (τα ΣΔΚΠ που αφορούν την ΠΔΕ έχουν εγκριθεί και δημοσιευθεί στο ΦΕΚ3 από τον Ιούλιο του 2018)

Συνεργασία με τις Υπηρεσίες που έχουν αρμοδιότητα σε έργα αντιπλημμυρικής προστασίας, καθαρισμού και αστυνόμευσης ρεμάτων, σε έργα δασοτεχνικής διευθέτησης χειμάρων και αντιπλημμυρικών και αντιδιαβρωτικών έργων σε δάση, σε συντήρηση και αποκατάσταση λειτουργικότητας εγγειοβελτιωτικών έργων, σε φράγματα, σε λειτουργία και συντήρηση οδικού δικτύου.

2^η ΦΑΣΗ ΑΥΞΗΜΕΝΗ ΕΤΟΙΜΟΤΗΤΑ

Βασίζεται στις καθημερινές προγνώσεις των καιρικών φαινομένων που εκδίδει η ΕΜΥ και στα έκτακτα δελτία επιδείνωσης καιρού καθώς και στα έκτακτα δελτία πρόγνωσης επικίνδυνων καιρικών φαινομένων τα οποία προσδιορίζουν χωρικά και χρονικά την εξέλιξη των καιρικών φαινομένων.

Το Κέντρο Επιχειρήσεων⁴ της Γενικής Γραμματείας Πολιτικής Προστασίας (ΚΕΠΠ/ΕΣΚΕ) ενημερώνει με σχετική προειδοποίηση τους εμπλεκόμενους φορείς.

Περαιτέρω ενημέρωση γίνεται στους Αντιπεριφερειάρχες την Αυτοτελή Δ/ση & τα Τμήματα Πολιτ. Προστασίας. Οι Δήμοι ενημερώνονται μετά από συνεννόηση με τη Δ/ση Πολιτ. Προστ. της Αποκεντρωμένης Διοίκησης Πελοποννήσου, Δυτικής Ελλάδας & Ιονίου (ΑΔΠΔΕΙ).

Επισημαίνεται ότι η Αυτοτελής Δ/ση & τα Τμήματα Πολ. Προστασίας μετά από **πάγια** εντολή του Περιφερειάρχη Δυτικής Ελλάδας ενημερώνουν τους υπευθύνους των επιχειρησιακά εμπλεκόμενων να τεθούν σε κατάσταση ετοιμότητας για αντιμετώπιση εκτάκτων αναγκών.

3^η ΦΑΣΗ ΑΜΕΣΗ ΚΙΝΗΤΟΠΟΙΗΣΗ - ΕΠΕΜΒΑΣΗ

Ο Περιφερειάρχης ή οι αρμόδιοι Αντιπεριφερειάρχες που ενεργούν σύμφωνα με τις οδηγίες και κατευθύνσεις του, εκτιμώντας τις επιπτώσεις, δρομολογούν άμεσα δράσεις για κινητοποίηση - δια της Αυτοτελούς Δ/σης Πολ. Προστασίας - του επιχειρησιακά εμπλεκόμενου δυναμικού και μέσω των και την εξασφάλιση επικοινωνίας με τους λοιπούς επιχειρησιακά εμπλεκόμενους φορείς.

Δρομολογούν δράσεις για την υποστήριξη του έργου άλλων φορέων (Π.Σ. ΕΛΛΑΣ, Δήμων, κλπ) με μέσα που έχει διαθέσιμα άμεσα ή μέσω μνημονίων συνεργασίας με ιδιωτικούς φορείς.

² Σύμφωνα με την Οδηγία 2007/60/ΕΚ για την αξιολόγηση και διαχείριση των κινδύνων πλημμύρας η οποία καλύπτει κάθε τύπο πλημμύρας ανεξάρτητα αν προήλθε από ποτάμια ή λίμνες, αν εκδηλώθηκε σε αστικές ή παράκτιες περιοχές ή αν είναι αποτέλεσμα καταιγίδας ή παλιρροϊκού κύματος.

³ ΣΔΚΠ ΥΔ04 ΔΥΤΙΚΗΣ ΣΤΕΡΕΑΣ ΕΛΛΑΔΑΣ ΦΕΚ 2686 Β' 06.07.2018 | ΣΔΚΠ ΥΔ02 ΒΟΡΕΙΑΣ ΠΕΛΟΠΟΝΝΗΣΟΥ ΦΕΚ 2691 Β' 06.07.2018 | ΣΔΚΠ ΥΔ01 ΔΥΤΙΚΗΣ ΠΕΛΟΠΟΝΝΗΣΟΥ ΦΕΚ 2640 Β' 05.07.2018

⁴ Το ΚΕΠΠ, έχει άμεση διασύνδεση με τα αντίστοιχα των εθνικών Φορέων Πολιτικής Προστασίας

Άρση εμποδίων στο οδικό δίκτυο αρμοδιότητας ΠΔΕ για διευκόλυνση κίνησης των οχημάτων και σωστικών συνεργείων

Τη λήψη απόφασης για οργανωμένη απομάκρυνση πολιτών όταν η εξελισσόμενη ή επικείμενη καταστροφή μπορεί να επηρεάσει πάνω από ένα Δήμο

Τη συνδρομή στο έργο των Δήμων στην παροχή βοήθειας στους πληγέντες

Την άμεση συγκρότηση συνεργείων για έλεγχο υποδομών και τεχνικών έργων

Την ενημέρωση του κοινού για λήψη μέτρων αυτοπροστασίας

Τη συνεχή επικοινωνία με Δημάρχους των περιοχών που έχουν πληγεί

Την ενημέρωση του Γενικού Γραμματέα Πολιτικής Προστασίας και υποβολή εισήγησης για κήρυξη της πληγείσας περιοχής σε κατάσταση έκτακτης ανάγκης

Την υποβολή αιτήματος για ενεργοποίηση μνημονίου συνεργασίας ΙΓΜΕ και ΓΓΠΠ

Τη διασφάλιση λειτουργίας των υπηρεσιών της ΠΔΕ

Εννοείται ότι εξετάζονται κατά προτεραιότητα αιτήματα παροχής βοήθειας, συνδρομής στο έργο της διάσωσης αλλά και διάνοιξης αποκλεισμένων οδών

Επίσης ο Περιφερειάρχης σε συνεργασία με την οικεία Περιφερειακή Δ/νση Α' Βάθ/μιας και Β' Βάθ/μιας Εκπαίδευσης εκδίδει απόφαση διακοπής μαθημάτων στη χωρική αρμοδιότητα της Περιφέρειας Δυτικής Ελλάδας

Σύγκλιση ΣΟΠΠ σε περιπτώσεις εκτάκτων αναγκών που εμπίπτει στην αρμοδιότητα του Αντιπεριφερειάρχη για υποβοήθηση του έργου του

Συγκρότηση συνεργείων για αποκατάσταση βατότητας αποκλεισμένων οδών, απομάκρυνση φερτών υλών

Εκτίμηση και καταγραφή ζημιών σε βιομηχανικές και βιοτεχνικές μονάδες, εμπορικά καταστήματα, επιχειρήσεις κλπ

Σε περίπτωση που τα μέσα και το δυναμικό δεν επαρκούν αιτείται μέσω ΚΕΠΠ/ΕΣΚΕ συνδρομή από άλλους φορείς (Ενοπλες Δυνάμεις κλπ)

Επίσης απαιτείται η διασφάλιση της ποιότητας του πόσιμου νερού και της ποιότητας των τροφίμων.

Οι εθελοντικές οργανώσεις οι ενταγμένες στο μητρώο ΓΓΠΠ αναλαμβάνουν δράσεις προς υποβοήθηση του έργου της Περιφέρειας

4η ΦΑΣΗ ΑΠΟΚΑΤΑΣΤΑΣΗ – ΑΡΩΓΗ

Η κοινωνική προστασία στους πολίτες που περιέρχονται σε κατάσταση ανάγκης εξ αιτίας έντονων καιρικών φαινομένων **υποστηρίζεται άμεσα** από τη Γενική Γραμματεία Πολιτικής Προστασίας, **μέσω των Δήμων και των Περιφερειών**, όταν συντρέχει περίπτωση, για την κάλυψη των πρώτων αναγκών και από το Υπουργείο Εργασίας Κοινωνικής Ασφάλισης και Κοινωνικής Αλληλεγγύης στη συνέχεια δια των αρμοδίων Υπηρεσιών Πρόνοιας των Δήμων.

ΠΑΡΑΡΤΗΜΑ 1

Μνημόνια Ενεργειών

Το παρόν ΣΧΕΔΙΟ - ΜΝΗΜΟΝΙΟ ΕΝΕΡΓΕΙΩΝ έχει συνταχθεί σε εναρμόνιση με την αντίστοιχη Εγκύκλιο της Γ.Γ.Π.Π «Σχεδιασμός και δράσεις Π.Π. για την αντιμετώπιση κινδύνων από χιονοπτώσεις και παγετό» στα πλαίσια του Γενικού Σχεδίου Πολιτικής Προστασίας – Ξενοκράτης (ΦΕΚ 423 Β' 10.04.2003).

Η Περιφέρεια Δυτικής Ελλάδας παίρνει όλα τα αναγκαία μέτρα και σχεδιάζει τις απαραίτητες ενέργειες, προκειμένου να ανταποκριθεί στην αντιμετώπιση εκτάκτων φαινομένων και των καταστροφών που αυτά προκαλούν. Πρόκειται για μέτρα και ενέργειες που υπαγορεύονται από το Νόμο 3013/1-5-2002 (ΦΕΚ 102 Α), περί «Αναβάθμισης πολιτικής προστασίας» όπως ισχύει σήμερα και αποβλέπουν «στην προστασία της ζωής, υγείας και περιουσίας των πολιτών από φυσικές, τεχνολογικές και λοιπές καταστροφές, που προκαλούν καταστάσεις εκτάκτου ανάγκης, κατά τη διάρκεια της ειρηνικής περιόδου».

Μνημόνιο Ενεργειών Περιφερειάρχη

(σε συνδυασμό με το άρθρο 160 παρ.3 του Ν.3852/2010 όπως ισχύει, αναφορικά με τις αρμοδιότητες που έχει μεταβιβάσει ο Περιφερειάρχης στους αρμόδιους Αντιπεριφερειάρχες)

Φάση 1^η Συνήθης ετοιμότητα

- 1) Έκδοση πράξεων μεταβίβασης συγκεκριμένων αρμοδιοτήτων στους Αντιπεριφερειάρχες για υλοποίηση δράσεων Πολιτικής Προστασίας.
- 2) Εντολή συγκρότησης ΣΟΠΠ των Περιφερειακών Ενοτήτων
- 3) Εντολή πριν την έναρξη της χειμερινής περιόδου για σχολαστικό έλεγχο όλων των αντιπλημμυρικών έργων και τη συντήρησή τους επειδή σχετίζονται με το λιώσιμο του χιονιού
- 4) Εντολή για τη συντήρηση εξοπλισμού και μέσων τα οποία εμπλέκονται βάσει του σχεδίου στην αντιμετώπιση εκτάκτων αναγκών και τη διαχείριση των συνεπειών λόγω χιονοπτώσεων

Φάση 2^η Αυξημένη ετοιμότητα

Θέτει τις επιχειρησιακά εμπλεκόμενες υπηρεσίες της Περιφέρειας σε **Ετοιμότητα Πολιτικής Προστασίας**, λαμβάνοντας υπόψη τα έκτακτα δελτία καιρικών φαινομένων που εκδίδει η ΕΜΥ και τα ιδιαίτερα προειδοποιητικά σήματα που εκδίδονται από το ΚΕΠΠ για το λόγο αυτό

Φάση 3^η Άμεση Αντιμετώπιση-Επέμβαση

- 1) Εντολή για άμεση κινητοποίηση των αρμοδίων υπηρεσιών της ΠΕ που εμπλέκονται σε αρχικό στάδιο, μετά από σχετική ενημέρωση για έναρξη χιονοπτώσεων - παγετού εντός των διοικητικών τους ορίων από την αρμόδια Αστυνομία ή Πυροσβεστική
- 2) Συντονισμός δράσεων για την αντιμετώπιση εκτάκτων αναγκών και τη διαχείριση των συνεπειών λόγω χιονόπτωσης, στα πλαίσια εφαρμογής του αρθ.12 Ν.3013/2002, καθώς και για την υποστήριξη του έργου των ΟΤΑ Α΄ βαθμού για το σκοπό αυτό
- 3) Εντολή για συνδρομή προσωπικού και μέσων της ΠΕ στους οικείους Δήμους προς υποβοήθηση του έργου τους
- 4) Εισήγηση στο Γενικό Γραμματέα Πολιτικής Προστασίας για την έκδοση σχετικής απόφασης κήρυξης σε κατάσταση έκτακτης ανάγκης της πληγείσας περιοχής εφόσον συντρέχει λόγος χιονοστιβάδας
- 5) Διάθεση και συντονισμός δράσεων του απαραίτητου δυναμικού και μέσων εντός των ορίων της ΠΕ σε περιπτώσεις χαρακτηρισμού της καταστροφής ως τοπικής μικρής έκτασης σύμφωνα με το αρθ.12 του Ν.3013/2001
- 6) Εντολή για αίτημα συνδρομής με υλικά και μέσα προς ενίσχυση του έργου της ΠΕ στην αντιμετώπιση εκτάκτων αναγκών και διαχείριση των συνεπειών λόγω χιονοπτώσεων, από όμορες ΠΕ ή το ΚΕΠΠ

- 7) Λήψη απόφασης για την οργανωμένη απομάκρυνση των πολιτών, για λόγους προστασίας της ζωής ή της υγείας τους από εξελισσόμενη ή επικείμενη καταστροφή, στα πλαίσια εφαρμογής του αρθ.18 του Ν3613/2007 (ΦΕΚ263/Α'/2007)
- 8) Εντολή για σύγκλιση του ΣΟΠΠ προς υποβοήθηση του έργου του Αντιπεριφερειάρχη, εφόσον κρίνεται απαραίτητο
- 9) Ενημέρωση του κοινού για ζητήματα που αφορούν δράσεις πολιτικής προστασίας στην διαχείριση των συνεπειών (αντιμετώπιση - αποκατάσταση) σε περιπτώσεις χαρακτηρισμού της καταστροφής ως τοπικής μικρής έντασης
- 10) Εντολή για παραμονή, μερική αποκλιμάκωση ή ολική αποκλιμάκωση των πόρων που έχουν διατεθεί με ευθύνη του Περιφερειάρχη ή του Αντιπεριφερειάρχη, μετά από σχετική συνεννόηση με Υπηρεσίες και φορείς
- 11) Εντολή για αίτημα συνδρομής με υλικά και μέσα προς ενίσχυση του έργου της ΠΕ στην αντιμετώπιση εκτάκτων αναγκών και διαχείριση των συνεπειών λόγω χιονοπτώσεων, από όμορες ΠΕ, την οικεία Περιφέρεια ή το ΚΕΠΠ
- 12) Εντολή για αναζήτηση διαθέσιμων καταλυμάτων εντός των ορίων της ΠΕ μετά από ενημέρωση των οικείων Δημάρχων και Προέδρων Κοινοτήτων σχετικά με την πρώτη εκτίμηση του αριθμού των πολιτών οι κατοικίες των οποίων έχουν υποστεί σοβαρές ζημιές στην περιοχή ευθύνης τους
- 13) Συνεργάζεται με τα αρμόδια Όργανα Πολιτικής Προστασίας για την επιστροφή των πολιτών που απομακρύνθηκαν από την πληγείσα περιοχή όπου διαβιούν, εφόσον χρειάζονται μεταφορά

Φάση 4^η Αποκατάσταση – Αρωγή (μόνο σε περίπτωση χιονοστιβάδας⁵)

- 1) Εντολή για εξασφάλιση καταλυμάτων, μετά από ενημέρωση των οικείων Δημάρχων και Προέδρων Κοινοτήτων σχετικά με το συνολικό αριθμό των πολιτών οι κατοικίες των οποίων έχουν υποστεί σοβαρές ζημιές στην περιοχή ευθύνης τους
- 2) Εντολή για άμεση αποκατάσταση της λειτουργίας υποδομών αρμοδιότητας της ΠΕ (οδικό δίκτυο, γέφυρες κλπ) η λειτουργία των οποίων παρουσιάζει δυσχέρειες ή διακόπηκε λόγω χιονοπτώσεων
- 3) Εντολή για τον έλεγχο των υποδομών των τεχνικών έργων αρμοδιότητας της ΠΕ, τα οποία βρίσκονται εντός της πληγείσας περιοχής για τη διαπίστωση ζημιών
- 4) Εντολή για την ενεργοποίηση διαδικασιών εξασφάλισης οικονομικής ενίσχυσης των πληγέντων
- 5) Εντολή στις αρμόδιες Υπηρεσίες της ΠΕ για τη συγκρότηση συνεργείων καταγραφής ζημιών σε βιομηχανικές και βιοτεχνικές μονάδες, εμπορικά καταστήματα κλπ προκειμένου να υποβληθεί σχετικό αίτημα προς το Υπουργείο Οικονομίας και Ανάπτυξης και υποβολή αιτήματος στο Υπουργείο Υποδομών και Μεταφορών για οριοθέτηση της περιοχής και πιστωτικές διευκολύνσεις για την αποκατάσταση των ζημιών από χιονοπτώσεις

⁵ **Χιονοστιβάδα** ορίζεται ως μεγάλη ποσότητα χιονιού που αποσπάται από την αρχική του θέση, καταρρακικά σε πλαγιά βουνού, παρασύροντας όλο και μεγαλύτερες μάζες χιονιού, αποκτώντας τελικά τεράστιο και ιδιαίτερα καταστροφικό όγκο

Μνημόνιο Ενεργειών Αντιπεριφερειάρχης

Φάση 1^η Συνήθης ετοιμότητα

- 1) Εντολή συγκρότησης του Συντονιστικού Οργάνου Πολιτικής Προστασίας (ΣΟΠΠ) σύμφωνα με τα οριζόμενα στο άρθρο 12. Ν3013/2002
- 2) Εντολή σύγκλισης του ΣΟΠΠ για την επίλυση ζητημάτων συνεργασίας μεταξύ των εμπλεκόμενων φορέων στην αντιμετώπιση εκτάκτων αναγκών λόγω χιονοπτώσεων, όπως επίσης και ζητημάτων που αφορούν τη δράση και τη συνεργασία με τις Εθελοντικές Οργανώσεις Πολιτικής Προστασίας
- 3) Εντολή πριν την έναρξη της χειμερινής περιόδου για σχολαστικό έλεγχο όλων των αντιπλημμυρικών έργων και τη συντήρησή τους επειδή σχετίζονται με το λιώσιμο του χιονιού
- 4) Εντολή για τη συντήρηση εξοπλισμού και μέσων τα οποία εμπλέκονται βάσει του σχεδίου στην αντιμετώπιση εκτάκτων αναγκών και τη διαχείριση των συνεπειών λόγω χιονοπτώσεων

Φάση 2^η Αυξημένη ετοιμότητα

Θέτει τις επιχειρησιακά εμπλεκόμενες υπηρεσίες της ΠΕ σε **Ετοιμότητα Πολιτικής Προστασίας**, λαμβάνοντας υπόψη τα έκτακτα δελτία καιρικών φαινομένων που εκδίδει η ΕΜΥ και τα ιδιαίτερα προειδοποιητικά σήματα που εκδίδονται από το ΚΕΠΠ για το λόγο αυτό.

Φάση 3^η Άμεση Αντιμετώπιση-Επέμβαση

- 1) Εντολή για άμεση κινητοποίηση των αρμοδίων υπηρεσιών της ΠΕ που εμπλέκονται σε αρχικό στάδιο, μετά από σχετική ενημέρωση για έναρξη χιονοπτώσεων-παγετού εντός των διοικητικών τους ορίων από την αρμόδια Αστυνομία ή Πυροσβεστική
- 2) Συντονισμός δράσεων για την αντιμετώπιση εκτάκτων αναγκών και τη διαχείριση των συνεπειών λόγω χιονοπτώσεων, στα πλαίσια εφαρμογής του αρθ.12 Ν.3013/2002, καθώς και για την υποστήριξη του έργου των ΟΤΑ Α΄ βαθμού για το σκοπό αυτό
- 3) Εντολή για συνδρομή προσωπικού και μέσων της ΠΕ στους οικείους Δήμους προς υποβοήθηση του έργου τους
- 4) Διάθεση και συντονισμός δράσεων του απαραίτητου δυναμικού και μέσων εντός των ορίων της ΠΕ σε περιπτώσεις χαρακτηρισμού της καταστροφής ως τοπικής μικρής έκτασης σύμφωνα με το άρθρο.12 του Ν.3013/2001
- 5) Εντολή για αίτημα συνδρομής με υλικά και μέσα προς ενίσχυση του έργου της ΠΕ στην αντιμετώπιση εκτάκτων αναγκών και διαχείριση των συνεπειών λόγω χιονοπτώσεων, από όμορες ΠΕ, την οικεία Περιφέρεια ή το ΚΕΠΠ
- 6) Λήψη απόφασης (Περιφερειάρχης) για την οργανωμένη απομάκρυνση των πολιτών, για λόγους προστασίας της ζωής ή της υγείας τους από εξελισσόμενη ή επικείμενη καταστροφή, στα πλαίσια εφαρμογής του αρθ.18 του Ν3613/2007 (ΦΕΚ263/Α'/2007)
- 7) Εντολή για σύγκλιση του ΣΟΠΠ προς υποβοήθηση του έργου του Αντιπεριφερειάρχης, εφόσον κρίνεται απαραίτητο

- 8) Ενημέρωση του κοινού για ζητήματα που αφορούν δράσεις πολιτικής προστασίας στην διαχείριση των συνεπειών (αντιμετώπιση - αποκατάσταση) σε περιπτώσεις χαρακτηρισμού της καταστροφής ως τοπικής μικρής έντασης
- 9) Εντολή για παραμονή, μερική αποκλιμάκωση ή ολική αποκλιμάκωση των πόρων που έχουν διατεθεί με ευθύνη του Περιφερειάρχη ή του Αντιπεριφερειάρχη, μετά από σχετική συνεννόηση με Υπηρεσίες και Φορείς
- 10) Εντολή για αίτημα συνδρομής με υλικά και μέσα προς ενίσχυση του έργου της ΠΕ στην αντιμετώπιση εκτάκτων αναγκών και διαχείριση των συνεπειών λόγω χιονοπτώσεων, από όμορες ΠΕ, την οικεία Περιφέρεια ή το ΚΕΠΠ
- 11) Εντολή για αναζήτηση διαθέσιμων καταλυμάτων εντός των ορίων της ΠΕ μετά από ενημέρωση των οικείων Δημάρχων και Προέδρων Κοινοτήτων σχετικά με την πρώτη εκτίμηση του αριθμού των πολιτών οι κατοικίες των οποίων έχουν υποστεί σοβαρές ζημιές στην περιοχή ευθύνης τους
- 12) Συνεργάζεται με τα αρμόδια Όργανα Πολιτικής Προστασίας για την επιστροφή των πολιτών που απομακρύνθηκαν από την πληγείσα περιοχή όπου διαβιούν, εφόσον χρειάζονται μεταφορά

Φάση 4^η Αποκατάσταση – Αρωγή

- 1) Εντολή για εξασφάλιση καταλυμάτων, μετά από ενημέρωση των οικείων Δημάρχων και Προέδρων Κοινοτήτων σχετικά με το συνολικό αριθμό των πολιτών οι κατοικίες των οποίων έχουν υποστεί σοβαρές ζημιές στην περιοχή ευθύνης τους
- 2) Εντολή για άμεση αποκατάσταση της λειτουργίας υποδομών αρμοδιότητας της ΠΕ (οδικό δίκτυο, γέφυρες κλπ) η λειτουργία των οποίων παρουσιάζει δυσχέρειες ή διακόπηκε λόγω χιονοπτώσεων
- 3) Εντολή για τον έλεγχο των υποδομών των τεχνικών έργων αρμοδιότητας της ΠΕ, τα οποία βρίσκονται εντός της πληγείσας περιοχής για τη διαπίστωση ζημιών
- 4) Εντολή για την ενεργοποίηση διαδικασιών εξασφάλισης οικονομικής ενίσχυσης των πληγέντων
- 5) Εντολή στις αρμόδιες Υπηρεσίες της ΠΕ για τη συγκρότηση συνεργείων καταγραφής ζημιών σε βιομηχανικές και βιοτεχνικές μονάδες, εμπορικά καταστήματα κλπ προκειμένου να υποβληθεί σχετικό αίτημα προς το Υπουργείο Οικονομίας & Ανάπτυξης και υποβολή αιτήματος στο Υπουργείο Υποδομών & Μεταφορών για οριοθέτηση της περιοχής και πιστωτικές διευκολύνσεις για την αποκατάσταση των ζημιών από χιονοπτώσεις

Μνημόνιο Ενεργειών Συντονιστικού Οργάνου Πολιτικής Προστασίας (ΣΟΠΠ)

Φάση 1^η Συνήθης ετοιμότητα

Με μέριμνα του Τμ Πολιτικής Προστασίας της Περιφερειακής Ενότητας και κατόπιν εντολής του Αντιπεριφερειάρχη, συγκροτείται το Συντονιστικό Όργανο Πολιτικής Προστασίας σύμφωνα με τα οριζόμενα στο άρθρο 12, Ν.3013/2002. Η σύγκλιση στη φάση της συνήθους ετοιμότητας λαμβάνει χώρα κατόπιν εντολής του Αντιπεριφερειάρχη ΠΕ και εφόσον αυτός το κρίνει αναγκαίο για την επίλυση ζητημάτων συνεργασίας μεταξύ των εμπλεκόμενων φορέων στην αντιμετώπιση εκτάκτων αναγκών λόγω χιονοπτώσεων-παγετού, όπως επίσης και ζητημάτων που αφορούν τη δράση και τη συνεργασία με τις Εθελοντικές Οργανώσεις Πολιτικής Προστασίας.

Φάση 2^η Αυξημένη ετοιμότητα

Με εντολή Αντιπεριφερειάρχη και εφόσον συντρέχει λόγος συγκαλείται το ΣΟΠΠ υπό την προεδρεία του, για τη λήψη επιπρόσθετων μέτρων πρόληψης και ετοιμότητας Πολιτικής Προστασίας προκειμένου να αντιμετωπισθούν άμεσα τυχόν προβλήματα που ενδέχεται να προκληθούν από την εκδήλωση χιονοπτώσεων-παγετού.

Φάση 3^η Άμεση Αντιμετώπιση-Επέμβαση

Συγκαλείται το ΣΟΠΠ με εντολή Αντιπεριφερειάρχη, στο οποίο και προεδρεύει, εφόσον συντρέχει λόγος για την υποβοήθηση του έργου του στο συντονισμό των φορέων, στη διάθεση δυναμικού και μέσων, καθώς και για την αντιμετώπιση εκτάκτων αναγκών και διαχείριση των συνεπειών λόγω χιονοπτώσεων-παγετού.

Μνημόνιο Ενεργειών Αυτοτελούς Δ/νσης & Τμημάτων ΠΠ ΠΔΕ

Φάση 1^η Συνήθης ετοιμότητα

- 1) Σύνταξη ή αναθεώρηση ή επικαιροποίηση του σχεδίου αντιμετώπισης εκτάκτων αναγκών λόγω χιονοπτώσεων-παγετού
- 2) Σύνταξη ή επικαιροποίηση **μνημονίων ενεργειών** για περιπτώσεις εκτάκτων αναγκών που προέρχονται από χιονοπτώσεις-παγετό, στο οποίο να καταγράφονται σε χρονική αλληλουχία οι ενέργειες στις οποίες πρέπει να προβούν όλες οι αρμόδιες οργανικές μονάδες της Περιφερειακής Ενότητας για την υλοποίηση των δράσεων που προβλέπονται στο σχέδιο
- 3) Κοινοποίηση των μνημονίων ενεργειών σε όλους τους εμπλεκόμενους φορείς στην αντιμετώπιση εκτάκτων αναγκών λόγω χιονοπτώσεων και διαχείριση των συνεπειών
- 4) Καταγραφή των επιχειρησιακά διαθέσιμων πόρων (δυναμικού και μέσων) της ΠΕ οι οποίοι είναι απαραίτητοι, βάσει του σχεδίου, για την αντιμετώπιση εκτάκτων αναγκών και τη διαχείριση των συνεπειών λόγω χιονοπτώσεων.
- 5) Σύνταξη **μνημονίων συνεργασίας** με τεχνικές εταιρείες και ιδιωτικούς φορείς που διαθέτουν υλικά και μέσα κατάλληλα για την αντιμετώπιση εκτάκτων αναγκών λόγω χιονοπτώσεων-παγετού για την υλοποίηση δράσεων που προβλέπονται στο εγκεκριμένο από την ΓΓΠΠ σχέδιο της Περιφέρειας και για τις οποίες δεν επαρκούν οι πόροι της
- 6) Εξασφάλιση επικοινωνίας με το Κέντρο Επιχειρήσεων της ΓΓΠΠ και των λοιπών εμπλεκόμενων φορέων σε επίπεδο Νομού
- 7) Ενημέρωση του κοινού για τη λήψη μέτρων αυτοπροστασίας από κινδύνους που προέρχονται από χιονοπτώσεις-παγετό, με βάση τις κατευθυντήριες οδηγίες και το έντυπο υλικό που έχουν εκδοθεί από την κεντρική διοίκηση
- 8) Επιλογή χώρων σε συνεργασία με τους οικείους Δήμους και κοινότητες ικανών για την υποδοχή και διαβίωση πληγέντων λόγω χιονοπτώσεων
- 9) Τήρηση Μητρώου Εθελοντικών Οργανώσεων Πολιτικής Προστασίας που δραστηριοποιούνται στο Νομό και που δύναται να υποστηρίξουν τις επιμέρους δράσεις της ΠΕ στην αντιμετώπιση εκτάκτων αναγκών λόγω χιονοπτώσεων-παγετού
- 10) Μεριμνά για τη συνεργασία της Δ/νσης Τεχνικών Έργων ΠΔΕ και Δ/νσης Τεχν. Έργων ΠΕ με μέσα και υλικά
- 11) Μεριμνά για τη σύγκλιση του ΣΟΠΠ κατόπιν εντολής του Αντιπεριφερειάρχη ΠΕ, σύμφωνα με τα οριζόμενα στο αρθ.12 Ν.3013/2002

Φάση 2^η Αυξημένη ετοιμότητα

- 1) Εφαρμογή μνημονίου ενεργειών για την εξασφάλιση ετοιμότητας Πολιτικής Προστασίας του προσωπικού και των μέσων της Π.Ε.
- 2) Ενημέρωση⁶ των οικείων Δήμων και Κοινοτήτων για το ιδιαίτερο προειδοποιητικό σήμα⁷ που εκδίδεται από το ΚΕΠΠ/ΓΓΠΠ
- 3) Μεριμνά για τη σύγκλιση του ΣΟΠΠ κατόπιν εντολής του Αντιπεριφερειάρχη και σύμφωνα με τα οριζόμενα στο άρθ.12, Ν.3013/2002.
- 4) Ενεργοποίηση των Εθελοντικών Οργανώσεων Πολιτικής Προστασίας που συμμετέχουν στις περιπτώσεις αυτές, σύμφωνα με τις αποφάσεις των ΣΟΠΠ

Φάση 3^η Άμεση Αντιμετώπιση-Επέμβαση

Μόλις το τμήμα Πολιτικής Προστασίας της ΠΕ λάβει αρμοδίως την αγγελία για την εκδήλωση χιονόπτωσης-παγετού προχωρά σε:

- 1) Άμεση ενημέρωση του Αντιπεριφερειάρχη
- 2) Άμεση ενημέρωση μετά από σχετική εντολή Αντιπεριφερειάρχη των αρμοδίων οργανικών μονάδων της ΠΕ που εμπλέκονται σε αρχικό στάδιο, με στόχο την άμεση κινητοποίησή τους
- 3) Επικοινωνία με το γραφείο ΠΠ του Δήμου ή το γραφείο της Κοινότητας, εντός της οποίας έχει δοθεί η αναγγελία της χιονόπτωσης-παγετού στο πλαίσιο ανταλλαγής πληροφοριών για λόγους αμοιβαίας ενημέρωσης και συντονισμού
- 4) Συλλέγει πληροφορίες σχετικά με την εξέλιξη του φαινομένου καθώς και των συνεπειών που προκλήθηκαν ή ενδέχεται να προκληθούν από την εξέλιξη αυτού από τους αρμόδιους εμπλεκόμενους φορείς και ενημερώνει τον Αντιπεριφερειάρχη
- 5) Ενεργοποιεί **μνημόνια συνεργασίας** με τεχνικές εταιρείες και ιδιωτικούς φορείς όσον αφορά την αντιμετώπιση εκτάκτων αναγκών και τη διαχείριση των συνεπειών λόγω χιονόπτωσης
- 6) Αιτείται, μετά από σχετική εντολή, συνδρομή με υλικά και μέσα προς ενίσχυση του έργου από άλλες ΠΕ στην αντιμετώπιση εκτάκτων αναγκών και διαχείριση των συνεπειών λόγω χιονόπτωσης-παγετού
- 7) Ενεργοποιεί εφόσον επιβάλλεται από την υφιστάμενη κατάσταση τα μνημόνια ενεργειών για την οργανωμένη απομάκρυνση πολιτών, μετά από σχετική εντολή του Περιφερειάρχη
- 8) Μεριμνά για τη σύγκλιση του ΣΟΠΠ κατόπιν εντολής του Αντιπεριφερειάρχη και σύμφωνα με τα οριζόμενα στο αρθ.12, Ν3013/2002

⁶ Η Δ/ση Πολιτικής Προστασίας της Περιφέρειας (όπως και τα Γραφεία Πολιτικής Προστασίας των οικείων Δήμων) που λαμβάνουν από το ΚΕΠΠ/ΕΣΚΕ τα **ιδιαίτερα προειδοποιητικά σήματα**, με συνημμένα τα Έκτακτα Δελτία Επιδείνωσης Καιρού (ΕΔΕΚ) και τα Έκτακτα Δελτία Πρόγνωσης Επικίνδυνων Καιρικών Φαινομένων (ΕΔΠΕΚΦ), που εκδίδονται από την ΕΜΥ **ενημερώνουν άμεσα** τους επικεφαλής υπεύθυνους χειμερινής συντήρησης του οδικού δικτύου αρμοδιότητάς τους προκειμένου να θεθούν σε κατάσταση **αυξημένης ετοιμότητας**, στην οποία θα πρέπει να συμπεριλαμβάνονται και τα ιδιωτικά μέσα που τελούν υπό καθεστώς προγραμματισμένης μίσθωσης, **σύμφωνα με το σχεδιασμό χειμερινής συντήρησης**.

⁷ Νοείται ότι η Δ/ση Πολιτικής Προστασίας της Περιφέρειας ενημερώνει σχετικά και τη Δ/ση Πολιτικής Προστασίας της οικείας Αποκεντρωμένης Διοίκησης, η οποία με τη σειρά της ενημερώνει το Συντονιστή Αποκεντρωμένης Διοίκησης για την επικρατούσα κατάσταση.

- 9) Ενεργοποιεί τις εθελοντικές οργανώσεις της περιοχής που πληρούν τα κριτήρια του Ν.3013/2002 ΑΡΘ.14 και του Ν.3536/2007 αρ. 27. Τονίζεται ότι οι χώροι δράσης των ομάδων καθορίζονται στην απόφαση ένταξής τους και οι δράσεις που αναλαμβάνουν πρέπει να αποτελούν μέρος των επιχειρησιακών αναγκών που καθορίζονται από το ΣΟΠΠ
- 10) Ενημερώνει το κοινό πλησίον του συμβάντος, για την ετοιμότητα λήψης πρόσθετων μέτρων προστασίας
- 11) Ενημερώνει το ΚΕΠΠ σχετικά με την εξέλιξη των δράσεων της ΠΕ για την αντιμετώπιση εκτάκτων αναγκών και διαχείριση των συνεπειών λόγω χιονοπτώσεων-παγετού
- 12) Αιτείται, μετά από σχετική εντολή, συνδρομή με υλικά και μέσα προς ενίσχυση της ΠΕ στην αντιμετώπιση εκτάκτων αναγκών και διαχείριση των συνεπειών λόγω χιονοπτώσεων-παγετού, από όμορες ΠΕ
- 13) Τηρεί κατάσταση με τα μέσα και προσωπικό, που με ευθύνη του Αντιπεριφερειάρχη έχουν εμπλακεί και ενημερώνει τους επιχειρησιακά υπεύθυνους μετά από σχετική εντολή, για μερική ή ολική αποκλιμάκωση

Φάση 4^η Αποκατάσταση – Αρωγή

- 1) Κινητοποιεί με εντολή Αντιπεριφερειάρχη τις αρμόδιες Υπηρεσίες της ΠΕ για άμεσο έλεγχο και αποκατάσταση της λειτουργίας υποδομών αρμοδιότητάς τους (οδικό δίκτυο, γέφυρες κλπ) η λειτουργία των οποίων παρουσιάζει δυσχέρειες ή διακόπηκε λόγω χιονόπτωσης, ζημιές σε κτίσματα καθώς και ζημιές στο ζωικό, φυτικό και αλιευτικό κεφάλαιο
- 2) Εξασφαλίζει μετά από εντολή Αντιπεριφερειάρχη και σε συνεργασία με τη Δ/νση Δημ. Υγείας και Κοινωνικής Μέριμνας της ΠΕ έλεγχο καταλληλότητας πόσιμου νερού
- 3) Μεριμνά για την έκδοση σχετικής απόφασης προκειμένου να υποβληθεί σχετικό αίτημα προς το Υπουργείο Οικονομίας και Ανάπτυξης και υποβολή αιτήματος στο Υπουργείο Υποδομών και Μεταφορών για οριοθέτηση της περιοχής και πιστωτικές διευκολύνσεις για την αποκατάσταση των ζημιών από χιονοπτώσεις μόνο σε περίπτωση χιονοστιβάδας
- 4) Μεριμνά για την άμεση απομάκρυνση υλικών και μέσων της ΠΕ που χρησιμοποιήθηκαν ή καταστράφηκαν κατά το στάδιο αντιμετώπισης του φαινομένου
- 5) Ενημερώνει το ΚΕΠΠ σχετικά με την εξέλιξη των δράσεων αποκατάστασης και διαχείριση των συνεπειών της ΠΕ

ΠΑΡΑΡΤΗΜΑ 2

Διοικητική Διαίρεση Περιφέρειας Δυτικής Ελλάδας

A/A	Ονομασία Δήμου	Έδρα Δήμου
Δήμοι Π.Ε. Αιτωλοακαρνανίας (7)		
1	Δήμος Αγρινίου	Αγρίνιο
2	Δήμος Ακτίου – Βόνιτσας	Βόνιτσα
3	Δήμος Αμφιλοχίας	Αμφιλοχία
4	Δήμος Θέρμου	Θέρμο
5	Δήμος Ιεράς Πόλεως Μεσολογγίου	Μεσολόγγι
6	Δήμος Ναυπακτίας	Ναύπακτος
7	Δήμος Ξηρομέρου	Αστακός
Δήμοι Π.Ε. Αχαΐας (5)		
1	Δήμος Πατρέων	Πάτρα
2	Δήμος Αιγιαλείας	Αίγιο
3	Δήμος Καλαβρύτων	Καλάβρυτα
4	Δήμος Δυτικής Αχαΐας	Κάτω Αχαΐα
5	Δήμος Ερυμάνθου	Χαλανδρίτσα
Δήμοι Π.Ε. Ηλείας (7)		
1	Δήμος Πύργου	Πύργος
2	Δήμος Ανδραβίδας-Κυλλήνης	Λεχαινά
3	Δήμος Ανδρίτσαινας-Κρεστένων	Κρέστενα
4	Δήμος Αρχαίας Ολυμπίας	Αρχαία Ολυμπία
5	Δήμος Ζαχάρως	Ζαχάρω
6	Δήμος Ήλιδας	Αμαλιάδα
7	Δήμος Πηνειού	Γαστούνη

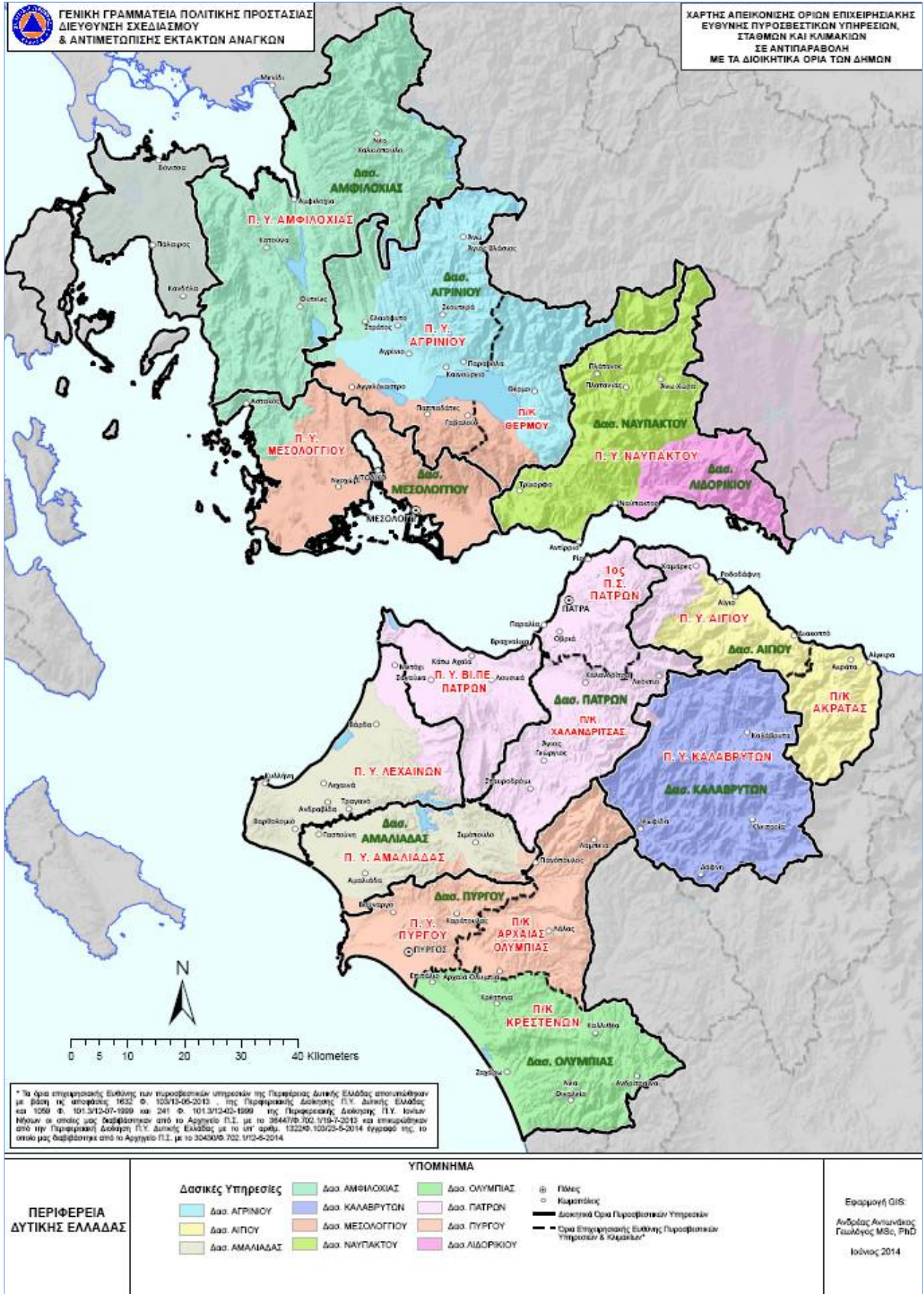

Χάρτες Αποχιονισμού ΠΔΕ

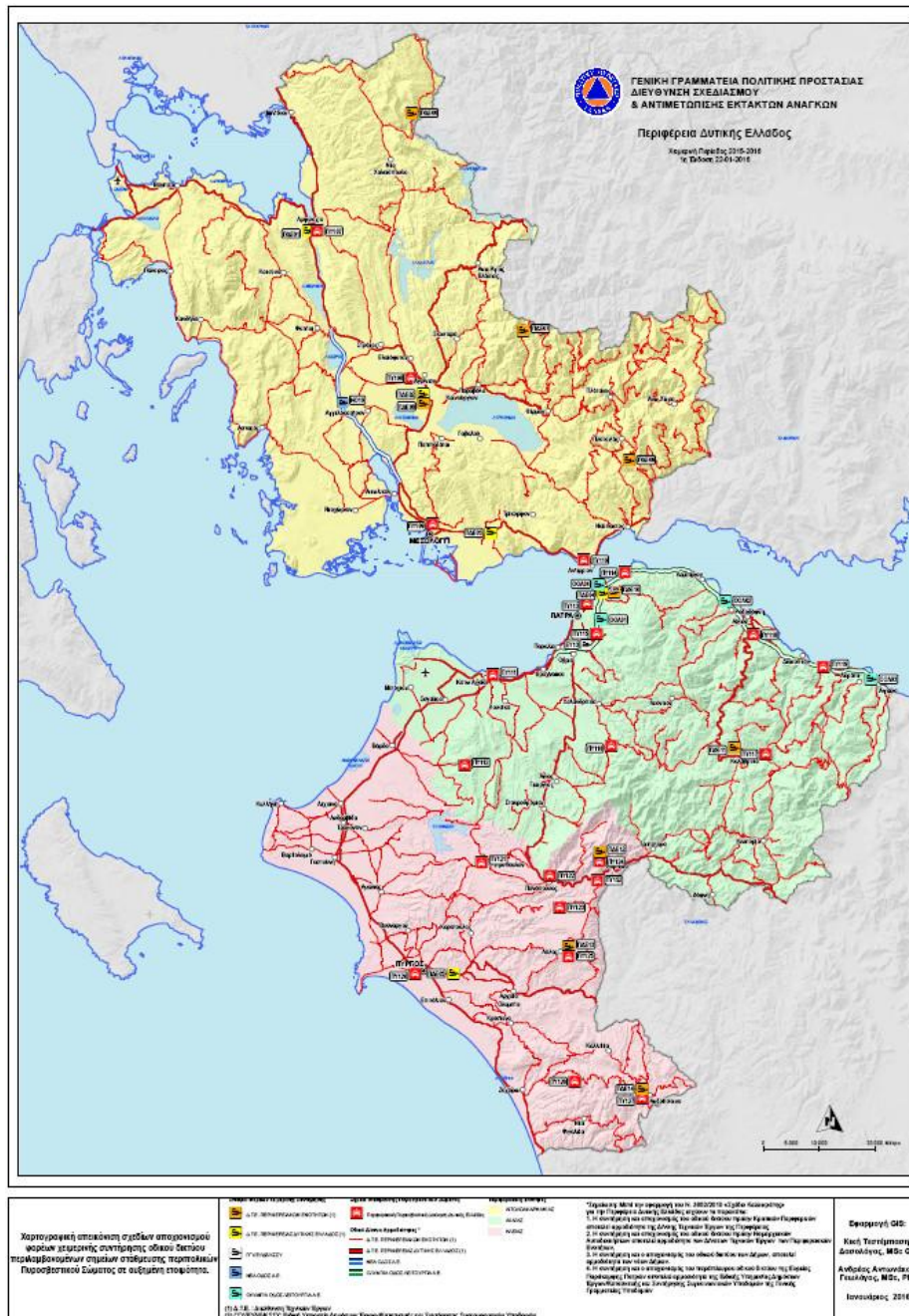

- I. Χαρτογραφική απεικόνιση σχεδίων αποχιονισμού φορέων χειμερινής συντήρησης οδικού δικτύου Περιφέρειας Δυτικής Ελλάδας περιλαμβανομένων σημείων στάθμευσης περιπολικών Πυροσβεστικού Σώματος σε αυξημένη ετοιμότητα, όπου απεικονίζονται:
- Οι θέσεις αρχικής στάθμευσης μηχανημάτων που χρησιμοποιούνται για χειμερινή συντήρηση (Σταθμοί Αποχιονισμού, κλπ) από τους φορείς, βάσει του σχεδιασμού τους
 - Τα μέσα των φορέων που διατίθενται αθροιστικά ανά θέση σε αρχικό στάδιο και ανά οδικό άξονα
 - Τα σημεία στάθμευσης των περιπολικών του Π.Σ. κατά την φάση 2 (αυξημένη ετοιμότητα, μερική ή γενική επιφυλακή) 2 βάσει των σχεδίων του Π.Σ.

Πηγή: <https://www.civilprotection.gr/el/τεύχος-χαρτών-των-σχεδίων-φορέων-αποχιονισμού-πυ-σε-μέγεθος-α4>

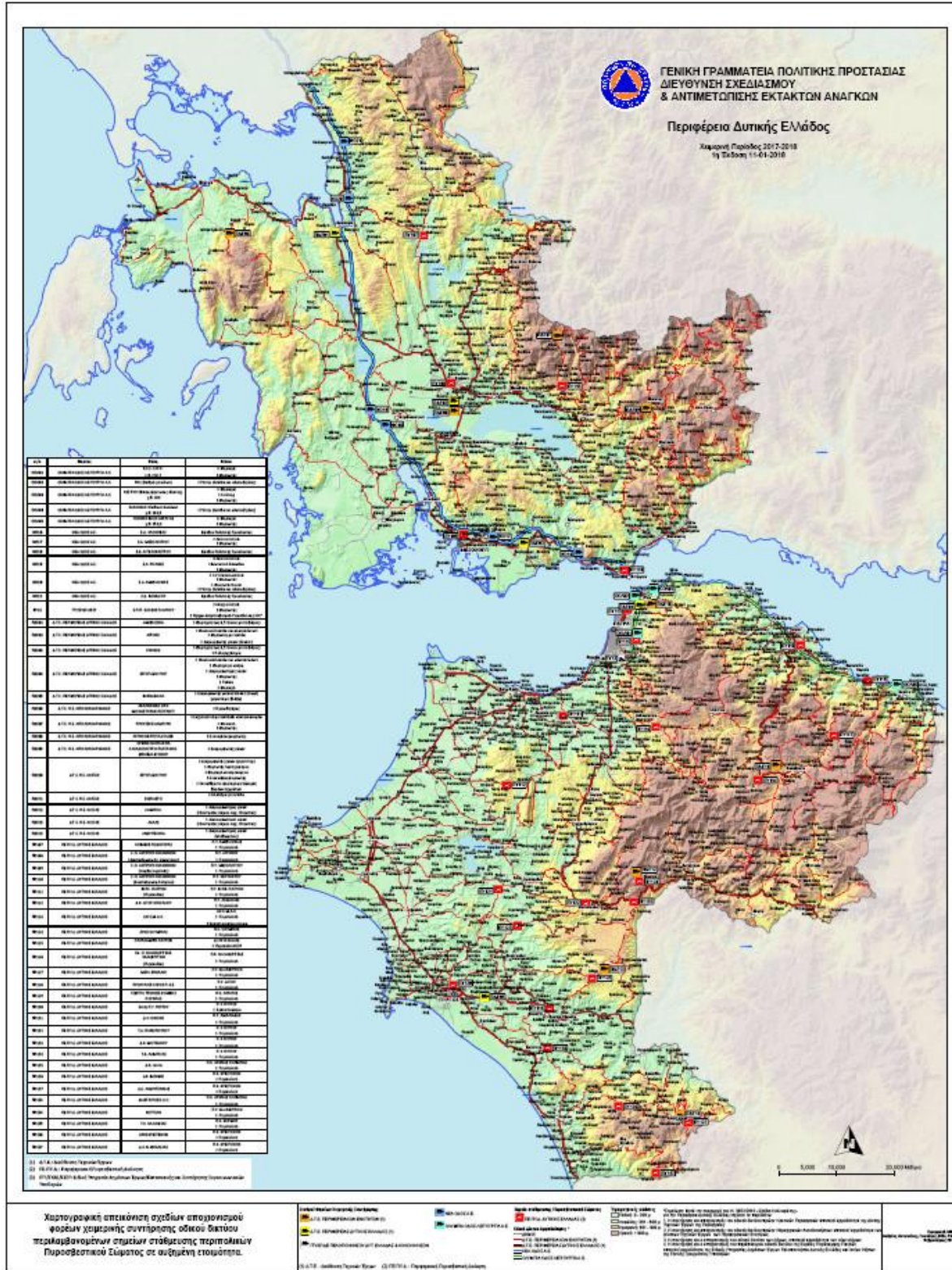

II. Χάρτης αποχιονισμού οδικού δικτύου Περιφέρειας Δυτικής Ελλάδας (2017-2018) με υψομετρικές κλάσεις

Πηγή: <https://www.civilprotection.gr/el/node/3191>

Οδηγίες προστασίας (Χιονοπτώσεις – Παγετός)

Πηγή: <https://www.civilprotection.gr/el/disasters>

► ΧΙΟΝΟΠΤΩΣΕΙΣ

ΠΡΟΕΤΟΙΜΑΣΤΕΙΤΕ

Αν κατοικείτε σε ορεινή ή δύσβατη περιοχή που αντιμετωπίζει προβλήματα από χιονοπτώσεις

- Προμηθευτείτε υλικό θέρμανσης και τρόφιμα για αρκετές ημέρες
- Φροντίστε για εξοπλισμό καθαρισμού του χιονιού (π.χ. φτυάρια)

ΚΑΤΑ ΤΗ ΔΙΑΡΚΕΙΑ ΤΗΣ ΧΙΟΝΟΠΤΩΣΗΣ Ή ΤΗΣ ΧΙΟΝΟΘΥΕΛΛΑΣ

Αν βρίσκεστε στο σπίτι

- Διατηρείστε το ζεστό και παραμείνετε σε αυτό όσο μπορείτε
- Μην αφήνετε τα παιδιά να βγουν έξω ασυνόδευτα
- Φορέστε κατάλληλα ρούχα και παπούτσια
- Ελέγξτε το δίκτυο ύδρευσης, τους σωλήνες και τον υαλοπίνακα του ηλιακού θερμοσίφωνα

Αν βρίσκεστε στο αυτοκίνητο

- Αποφύγετε την οδήγηση σε δύσβατες ορεινές περιοχές.
- Αλλάξτε πορεία αν είστε σε δύσβατο δρόμο και υπάρχει έντονη χιονόπτωση.
- Τηρείτε τις αποστάσεις ασφαλείας από τα προπορευόμενα οχήματα.
- Παραμείνετε στο αυτοκίνητο αν ακινητοποιηθεί. Τοποθετείστε στην κεραία του ραδιοφώνου ή σε άλλο εμφανές σημείο ένα ύφασμα με έντονο χρώμα ώστε να σας εντοπίσουν οι ομάδες διάσωσης. Ανάβετε τη μηχανή για 10 λεπτά ανά ώρα και διατηρείστε την εξάτμιση καθαρή από το χιόνι.

Αν βρίσκεστε σε εξωτερικό χώρο

- Πηγαίνετε σε ασφαλές μέρος χωρίς να εκτεθείτε στη χιονοθύελλα
- Ντυθείτε με πολλά στρώματα από ελαφριά και ζεστά ρούχα αντί για ένα βαρύ ρούχο και φορέστε ζεστές αδιάβροχες μπότες. Προτιμήστε ένα αδιάβροχο εξωτερικό ρούχο
- Προσέξτε τις μετακινήσεις σας σε περιοχές όπου προβλέπονται χιονοπτώσεις
- Χρησιμοποιήστε αντιολισθητικές αλυσίδες αν είναι απολύτως απαραίτητο να μετακινηθείτε με αυτοκίνητο. Είναι προτιμότερο να ταξιδέψετε κατά τη διάρκεια της ημέρας χρησιμοποιώντας κεντρικούς δρόμους. Ενημερώστε τους οικείους σας για τη διαδρομή που θα ακολουθήσετε
- Προτιμήστε τα μέσα μαζικής μεταφοράς για μετακινήσεις στην πόλη

► ΠΑΓΕΤΟΣ

ΠΡΟΕΤΟΙΜΑΣΤΕΙΤΕ

- Σε περιοχές όπου έχει δημιουργηθεί παγετός απαιτείται προσοχή όταν οδηγείτε. Ενημερωθείτε για την κατάσταση του οδικού δικτύου και έχετε αντιολισθητικές αλυσίδες.
- Αν μετακινείστε πεζή, φορέστε κατάλληλα παπούτσια ώστε να αποφύγετε τραυματισμούς λόγω της ολισθηρότητας.

Στα δίκτυα ύδρευσης των κατοικιών

- Μάθετε πού βρίσκεται ο υδρομετρητής (ρολόι) του σπιτιού σας καθώς και τα σημεία όπου βρίσκονται ο κεντρικός και οι περιφερειακοί διακόπτες υδροδότησης.
- Ελέγξτε και βεβαιωθείτε ότι οι διακόπτες του δικτύου υδροδότησης ανοιγοκλείνουν και λειτουργούν ομαλά.
- Βεβαιωθείτε ότι οι εξωτερικοί σωλήνες (π.χ. ηλιακού θερμοσίφωνα, βρύσες μπαλκονιών) είναι μονωμένοι, διαφορετικά φροντίστε να μονωθούν το συντομότερο δυνατόν.
- Απομονώστε ή καλύτερα εκκενώστε το δίκτυο του ηλιακού θερμοσίφωνα, αν πρόκειται να λείψετε για μεγάλο χρονικό διάστημα κατά τη διάρκεια του χειμώνα. Ρυθμίστε το σύστημα θέρμανσης του σπιτιού ώστε να λειτουργεί αυτόματα σε χαμηλές θερμοκρασίες.
- Κλείστε την παροχή νερού προς τον ηλιακό θερμοσίφωνα και αδειάστε το νερό από το σύστημα, αν είστε στο σπίτι κατά τη διάρκεια του παγετού και ιδιαίτερα το βράδυ.
- Μην σπαταλάτε αλόγιστα νερό για να απομακρύνετε το χιόνι και τον πάγο.
- Περιορίστε τις δραστηριότητες που απαιτούν αυξημένη κατανάλωση νερού (πλυντήρια ρούχων κ.λπ.).
- Ενημερωθείτε αν έχει τοποθετηθεί αντιψυκτικό στον ηλιακό θερμοσίφωνα από την κατασκευάστρια εταιρία ή τον ειδικό τοποθέτησης, σε περίπτωση κλειστού κυκλώματος. Σε αντίθετη περίπτωση προμηθευτείτε το κατάλληλο αντιψυκτικό και φροντίστε για την τοποθέτησή του.
- Ελέγξτε αν υπάρχουν διαρροές στις βρύσες ή στα καζανάκια.
- Βεβαιωθείτε ότι οι υδρορροές στα μπαλκόνια και στις ταράτσες είναι καθαρές από φύλλα και σκουπίδια και λειτουργούν ομαλά.

ΟΤΑΝ ΕΠΙΚΡΑΤΗΣΕΙ ΠΑΓΕΤΟΣ

Αν παγώσουν οι κεντρικοί σωλήνες ύδρευσης

- Κλείστε αμέσως τον κεντρικό διακόπτη παροχής νερού του σπιτιού και ελέγξτε τον υδρομετρητή. Αν συνεχίζει να λειτουργεί («γράφει») τότε υπάρχει διαρροή στο δίκτυο. Κλείστε το διακόπτη της κεντρικής παροχής και καλέστε
- Αν αποφασίσετε να ξεπαγώσετε τους σωλήνες, αρχίστε από το μέρος του σωλήνα κοντά στον διακόπτη ώστε η θερμοκρασιακή μεταβολή να είναι σταδιακή. Αν δεν έχετε αποτελέσματα επικοινωνήστε με έναν υδραυλικό.
- Ελέγξτε αν έχουν βραχεί ή διατρέχουν κίνδυνο οι ηλεκτρικές εγκαταστάσεις ώστε να τις απομονώσετε.

Γενικές Οδηγίες προστασίας από έντονα καιρικά φαινόμενα

- Φροντίστε να ενημερώνεστε διαρκώς από το ραδιόφωνο και την τηλεόραση για την εξέλιξη των καιρικών φαινομένων. Οι επίσημες πηγές ενημέρωσης είναι η Εθνική Μετεωρολογική Υπηρεσία (Ε.Μ.Υ.) και η Γενική Γραμματεία Πολιτικής Προστασίας.
- Σε περίπτωση ανάγκης καλέστε εναλλακτικά: Αστυνομία 100, Πυροσβεστικό Σώμα 199, ΕΚΑΒ 166, τον Ευρωπαϊκό Αριθμό Έκτακτης Ανάγκης 112.
- Τοποθετείστε σε εμφανές σημείο στο σπίτι τους παραπάνω αριθμούς τηλεφώνων πρώτης ανάγκης εφόσον τα παιδιά σας είναι σε θέση να τους χρησιμοποιήσουν και βεβαιωθείτε ότι το γνωρίζουν.
- Βοηθήστε τα παιδιά σας να απομνημονεύσουν οικογενειακά στοιχεία όπως το επίθετό τους, τη διεύθυνση και τον αριθμό τηλεφώνου του σπιτιού.
- Εξηγήστε σε όλα τα μέλη της οικογένειας πώς και πότε να κλείνουν τις παροχές ηλεκτρικού, φυσικού αερίου και νερού, πώς να χρησιμοποιούν τον πυροσβεστήρα και πώς να καλούν σε βοήθεια.
- Προμηθευτείτε είδη πρώτης ανάγκης όπως κουτί πρώτων βοηθειών, πυροσβεστήρα, φακό και μπαταρίες, φορητό ραδιόφωνο κλπ.
- Μεριμνήστε ειδικά για τα παιδιά και τους ηλικιωμένους.

Μόλις περάσει η κακοκαιρία

- Παρακολουθείτε συνεχώς από το ραδιόφωνο και την τηλεόραση τις επίσημες προειδοποιήσεις ή συμβουλές.
- Ελέγξτε το σπίτι και τα λοιπά περιουσιακά σας στοιχεία για να καταγράψετε πιθανές ζημιές.

Αν πρόκειται να μετακινηθείτε

- Ενημερωθείτε για τον καιρό και την κατάσταση του οδικού δικτύου.
- Ανάλογα με τον προορισμό σας αναλογιστείτε το είδος των καιρικών φαινομένων που ενδέχεται να συναντήσετε (χιόνι, παγετός, χαλάζι, βροχόπτωση κλπ.).
- Μεταβάλλετε το πρόγραμμα της μετακίνησής σας ώστε να αποφύγετε την αιχμή των καιρικών φαινομένων.
- Ταξιδέψτε κατά τη διάρκεια της ημέρας, προτιμώντας τις κεντρικές αρτηρίες και όχι τους δυσπρόσιτους και ερημικούς δρόμους.
- Ενημερώστε τους οικείους σας για τη διαδρομή που θα ακολουθήσετε.
- Μην αγνοείτε τις οδηγίες της Γενικής Γραμματείας Πολιτικής Προστασίας, τα δελτία καιρού της Ε.Μ.Υ. και τις υποδείξεις των τοπικών Αρχών, όπως η Τροχαία, το Λιμενικό, η Πυροσβεστική κλπ.
- Ελέγξτε την κατάσταση του αυτοκινήτου σας πριν από κάθε μετακίνηση.
- Εξοπλίστε το αυτοκίνητο με τα απαραίτητα μέσα αντιμετώπισης έντονων καιρικών φαινομένων (αντιολισθητικές αλυσίδες, αντιψυκτικά υγρά, ομπρέλες, αδιάβροχα, γαλότσες, φακό, κουτί πρώτων βοηθειών κλπ.).
- Φορέστε κατάλληλα ρούχα αν πρόκειται να μετακινηθείτε πεζή.
- Προσέξτε όταν βαδίζετε ώστε να αποφύγετε τραυματισμούς λόγω της ολισθηρότητας του οδοστρώματος και των πεζοδρομίων ή εξαιτίας της πτώσης αντικειμένων από υπερβολικό άνεμο ή χαλαζόπτωση.
- Προτιμήστε τα μέσα μαζικής μεταφοράς για τις μετακινήσεις σας.
- Μείνετε ήρεμοι και υπομονετικοί. Ο πανικός επιβαρύνει την κατάσταση.

Διευκολύνετε το έργο των Αρχών.

(ακολουθούν τα Παραρτήματα με το Ανθρώπινο Δυναμικό & Μέσα της ΠΔΕ και η Εγκύκλιος της ΓΠΠΠ)



ΠΕΡΙΦΕΡΕΙΑ ΔΥΤΙΚΗΣ ΕΛΛΑΔΑΣ

ζεμάτη αντιθέσεις!

ΠΑΡΑΡΤΗΜΑ 3.Α

ΑΙΤΩΛΟΑΚΑΡΝΑΝΙΑ

ΑΝΘΡΩΠΙΝΟ ΔΥΝΑΜΙΚΟ & ΜΕΣΑ



ΓΕΝΙΚΗ ΓΡΑΜΜΑΤΕΙΑ ΠΟΛΙΤΙΚΗΣ ΠΡΟΣΤΑΣΙΑΣ	210 3359 002, 3
ΕΝΙΑΙΟΣ ΑΡΙΘΜΟΣ ΕΚΤΑΚΤΟΥ ΑΝΑΓΚΗΣ	112
ΠΥΡΟΣΒΕΣΤΙΚΟ ΣΩΜΑ	199
ΑΣΤΥΝΟΜΙΑ	100
ΕΚΑΒ	166
ΔΕΗ	10500
ΕΥΔΑΠ	1022
ΚΕΝΤΡΟ ΔΗΛΗΤΗΡΙΑΣΕΩΝ	210 7793 777
ΚΕΝΤΡΟ ΕΛΕΓΧΟΥ ΚΑΙ ΠΡΟΛΗΨΗΣ ΝΟΣΗΜΑΤΩΝ (ΚΕΕΛΠΝΟ)	210 5212 000
ΔΕΔΔΗΕ	1050

Περιεχόμενα

ΤΗΛΕΦΩΝΑ ΜΕΛΩΝ ΣΟΠΠ ΠΕ ΑΙΤΩΛΟΑΚΑΡΝΑΝΙΑΣ	3
ΔΗΜΟΙ ΠΕ ΑΙΤΩΛΟΑΚΑΡΝΑΝΙΑΣ	5
ΓΕΝΙΚΗ ΓΡΑΜΜΑΤΕΙΑ ΠΟΛΙΤΙΚΗΣ ΠΡΟΣΤΑΣΙΑΣ	6
ΠΥΡΟΣΒΕΣΤΙΚΕΣ ΥΠΗΡΕΣΙΕΣ ΠΕ ΑΙΤΩΛΟΑΚΑΡΝΑΝΙΑΣ	7
ΑΣΤΥΝΟΜΙΚΕΣ ΥΠΗΡΕΣΙΕΣ ΠΕ ΑΙΤΩΛΟΑΚΑΡΝΑΝΙΑΣ	7
ΛΙΜΕΝΑΡΧΕΙΑ ΠΕ ΑΙΤΩΛΟΑΚΑΡΝΑΝΙΑΣ	7
ΣΤΡΑΤΙΩΤΙΚΕΣ ΜΟΝΑΔΕΣ ΠΕ ΑΙΤΩΛΟΑΚΑΡΝΑΝΙΑΣ	7
ΝΟΣΟΚΟΜΕΙΑ ΠΕ ΑΙΤΩΛΟΑΚΑΡΝΑΝΙΑΣ	7
ΟΑΣΠ - ΤΑΣ - ΔΑΕΦΚ ΠΕ ΑΙΤΩΛΟΑΚΑΡΝΑΝΙΑΣ	8
ΑΠΟΚΕΝΤΡΩΜΕΝΗ ΔΙΟΙΚΗΣΗ ΠΕΛΟΠΟΝΗΣΟΥ	
Δ.ΕΛΛΑΔΑΣ-ΙΟΝΙΟΥ	8
ΔΑΣΙΚΕΣ ΥΠΗΡΕΣΙΕΣ ΠΕ ΑΙΤΩΛΟΑΚΑΡΝΑΝΙΑΣ	8
ΠΕΡΙΦΕΡΕΙΑ ΔΥΤΙΚΗΣ ΕΛΛΑΔΑΣ	9
ΑΥΤΟΤΕΛΗΣ Δ/ΝΣΗ ΠΟΛΙΤΙΚΗΣ ΠΡΟΣΤΑΣΙΑΣ ΠΔΕ	10
ΓΕΝΙΚΟΙ ΔΙΕΥΘΥΝΤΕΣ Π.Δ.Ε.	11
ΜΗΧΑΝΗΜΑΤΑ ΔΤΕ ΠΕ ΑΙΤΩΛΟΑΚΑΡΝΑΝΙΑΣ	12
ΙΔΙΩΤΙΚΑ ΜΗΧΑΝΗΜΑΤΑ - ΜΝΗΜΟΝΙΑ ΣΥΝΕΡΓΑΣΙΑΣ	
ΠΕ ΑΙΤΩΛΟΑΚΑΡΝΑΝΙΑΣ	12
ΧΩΡΟΙ ΥΠΟΔΟΧΗΣ ΠΛΗΓΕΝΤΩΝ ΠΕ ΑΙΤΩΛΟΑΚΑΡΝΑΝΙΑΣ	13
I. Δήμος Αγρινίου	13
II. Δήμος Ακτίου - Βόνιτσας	16
III. Δήμος Αμφιλοχίας	16
IV. Δήμος Θέρμου	18
V. Δήμος Ι.Π. Μεσολογγίου	19
VI. Δήμος Ναυπακτίας	20
VII. Δήμος Ξηρομέρου	20
ΥΛΙΚΑ ΑΠΟΘΗΚΕΥΤΙΚΟΥ ΚΕΝΤΡΟΥ ΠΕ	
ΑΙΤΩΛΟΑΚΑΡΝΑΝΙΑΣ	21
ΕΘΕΛΟΝΤΙΚΕΣ ΟΜΑΔΕΣ ΕΝΤΑΓΜΕΝΕΣ ΣΤΟ ΜΗΤΡΩΟ	
ΓΓΠΠ	21
ΕΘΕΛΟΝΤΙΚΕΣ ΟΜΑΔΕΣ ΜΗ ΕΝΤΑΓΜΕΝΕΣ ΣΤΟ	
ΜΗΤΡΩΟ-ΦΟΡΕΙΣ-ΣΥΛΛΟΓΟΙ ΕΜΠΛΕΚΟΜΕΝΟΙ ΣΤΗΝ	
Π.ΠΡΟΣΤΑΣΙΑ	21
ΓΟΕΒ-ΤΟΕΒ ΠΕ ΑΙΤΩΛΟΑΚΑΡΝΑΝΙΑΣ	21

ΤΗΛΕΦΩΝΑ ΜΕΛΩΝ ΣΟΠΠ ΠΕ ΑΙΤΩΛΟΑΚΑΡΝΑΝΙΑΣ

1. ΑΝΤΙΠΕΡΙΦΕΡΕΙΑΡΧΗΣ ΣΤΑΡΑΚΑ ΧΡΙΣΤΙΝΑ

ΤΗΛΕΦΩΝΟ 6977701266 2631361275 2631361277

α) ΑΥΤΟΤΕΛΗΣ ΔΙΕΥΘΥΝΣΗ ΠΟΛΙΤΙΚΗΣ ΠΡΟΣΤΑΣΙΑΣ Π.Δ.Ε.

ΠΡΟΣΤΑΜΕΝΟΣ **ΓΥΦΤΑΚΗΣ ΝΙΚΟΛΑΟΣ**

ΤΗΛΕΦΩΝΟ 6984606351 2613613118

EMAIL n.gyftakis@pde.gov.gr

β) ΤΜΗΜΑ ΠΟΛΙΤΙΚΗΣ ΠΡΟΣΤΑΣΙΑΣ Π.Ε. ΑΙΤΩΛΟΑΚΑΡΝΑΝΙΑΣ

ΠΡΟΣΤΑΜΕΝΟΣ **ΤΕΓΑΣ ΙΩΑΝΝΗΣ**

ΤΗΛΕΦΩΝΟ 6944562100 2631361170

ΦΑΞ: 2631061677

EMAIL tpp3@aitnia.pde.gov.gr

γ) ΔΙΕΥΘΥΝΣΗ ΤΕΧΝΙΚΩΝ ΕΡΓΩΝ Π.Ε. ΑΙΤΩΛΟΑΚΑΡΝΑΝΙΑΣ

ΠΡΟΣΤΑΜΕΝΟΣ **ΑΛΕΞΟΠΟΥΛΟΣ ΑΝΑΣΤΑΣΙΟΣ**

ΤΗΛΕΦΩΝΟ 2631361630 2631361286

δ) ΔΙΕΥΘΥΝΣΗ ΥΓΕΙΑΣ Π.Ε. ΑΙΤΩΛΟΑΚΑΡΝΑΝΙΑΣ

ΠΡΟΣΤΑΜΕΝΟΣ **ΦΑΤΟΥΡΟΣ ΝΙΚΟΛΑΟΣ**

ΤΗΛΕΦΩΝΟ 2631361645

2. ΠΕΡΙΦΕΡΕΙΑΚΟΙ ΣΥΜΒΟΥΛΟΙ ΠΕΡΙΦΕΡΕΙΑΣ ΔΥΤΙΚΗΣ ΕΛΛΑΔΟΣ

ΤΣΟΓΚΑΣ ΓΕΩΡΓΙΟΣ, Κιν. 6973880209

ΚΟΛΟΒΟΣ ΙΩΑΝΝΗΣ, Κιν. 6944718378

3. Π.Ε.Δ Π.Ε.ΑΙΤΩΛΟΑΚΑΡΝΑΝΙΑΣ

ΑΝΤΙΔΗΜΑΡΧΟΣ ΜΕΣΟΛΟΓΓΙΟΥ **ΜΠΟΥΣΜΠΟΥΡΕΛΗΣ ΔΗΜΗΤΡΙΟΣ**

ΤΗΛΕΦΩΝΟ 2631360918 2631025845 Κιν. 6972557533

4. 239 ΣΤΡΑΤΟΠΕΔΟ ΕΥΖΩΝΩΝ ΜΕΣΟΛΟΓΓΙ

ΔΙΟΙΚΗΤΗΣ **ΣΠΥΡΟΥ ΔΗΜΗΤΡΙΟΣ, ΣΥΝΤΑΓΜΑΤΑΡΧΗΣ**

ΤΗΛΕΦΩΝΟ 26310 22219

5. 131 ΣΜΗΝΑΡΧΙΑ ΜΑΧΗΣ - ΣΤΡΑΤΙΩΤΙΚΟ ΑΕΡΟΔΡΟΜΙΟ ΑΚΤΙΟΥ

ΤΗΛΕΦΩΝΟ 2682045099

6. ΑΣΤΥΝΟΜΙΚΗ Δ/ΝΣΗ ΑΙΤΩΛΙΑΣ

ΑΣΤΥΝΟΜΙΚΟΣ Δ/ΝΤΗΣ, ΝΤΑΛΑΧΑΝΗΣ **ΙΩΑΝΝΗΣ**

ΤΗΛΕΦΩΝΟ 2631055720 2631055718

7. ΑΣΤΥΝΟΜΙΚΗ Δ/ΝΣΗ ΑΚΑΡΝΑΝΙΑΣ

ΑΣΤΥΝΟΜΙΚΟΣ Δ/ΝΤΗΣ, ΠΑΠΑΕΥΘΥΜΙΟΥ **ΔΗΜΗΤΡΙΟΣ**

ΤΗΛΕΦΩΝΟ 2641057340 2631024417

8. ΛΙΜΕΝΑΡΧΕΙΟ ΜΕΣΟΛΟΓΓΙΟΥ

ΜΕΛΙΑΔΗΣ ΝΕΚΤΑΡΙΟΣ, ΠΛΩΤΑΡΧΗΣ - ΜΕ ΑΝΤΙΚΑΤΑΣΤΑΤΗ ΣΟΥΦΛΗ ΑΘΑΝΑΣΙΟ
ΤΗΛΕΦΩΝΟ 2631051211

9. Π.Υ. ΜΕΣΟΛΟΓΓΙΟΥ

ΜΠΟΚΑΣ ΧΡΙΣΤΟΦΟΡΟΣ, ΠΥΡΑΡΧΟΣ
ΤΗΛΕΦΩΝΟ 2631028787 Κiv. 6937142842

10.Π.Υ. ΑΓΡΙΝΙΟΥ

ΜΠΟΧΤΗΣ ΒΑΣΙΛΕΙΟΣ, ΑΝΤΙΠΥΡΑΡΧΟΣ
ΤΗΛΕΦΩΝΟ 2641039672 Κiv. 6932633650

11.Π.Υ. ΑΜΦΙΛΟΧΙΑΣ

ΝΤΖΕΜΟΣ ΕΥΣΤΑΘΙΟΣ, ΕΠΙΠΥΡΑΓΟΣ
ΤΗΛΕΦΩΝΟ 2642022010 Κiv. 6936618480

12.Π.Υ. ΝΑΥΠΑΚΤΟΥ

ΜΠΕΚΟΣ ΚΩΝΣΤΑΝΤΙΝΟΣ, ΕΠΙΠΥΡΑΓΟΣ
ΤΗΛΕΦΩΝΟ 2634028032 Κiv. 6948574307

13.Δ/ΝΣΗ ΔΑΣΩΝ ΑΙΤΩΛ/ΝΙΑΣ

ΜΑΖΗΣ ΝΙΚΗΤΑΣ
ΤΗΛΕΦΩΝΟ 2631022536

14.ΔΑΣΑΡΧΕΙΟ ΜΕΣΟΛΟΓΓΙΟΥ

ΦΟΥΝΤΑΣ ΓΕΩΡΓΙΟΣ -ΘΕΟΔΩΡΟΣ, ΔΑΣΑΡΧΗΣ
ΤΗΛΕΦΩΝΟ 2631028878

15.ΔΑΣΑΡΧΕΙΟ ΑΓΡΙΝΙΟΥ

ΠΟΛΙΤΗ ΑΛΕΞΑΝΔΡΑ, ΔΑΣΑΡΧΗΣ
ΤΗΛΕΦΩΝΟ 26410 57609,57617

16.ΔΑΣΑΡΧΕΙΟ ΝΑΥΠΑΚΤΟΥ

ΡΑΠΤΗΣ ΓΕΩΡΓΙΟΣ, ΔΑΣΑΡΧΗΣ
ΤΗΛΕΦΩΝΟ 2634022014

17.ΔΑΣΑΡΧΕΙΟ ΑΜΦΙΛΟΧΙΑΣ

ΘΕΟΧΑΡΟΠΟΥΛΟΣ ΔΗΜΟΣΘΕΝΗΣ, ΔΑΣΑΡΧΗΣ
ΤΗΛΕΦΩΝΟ 2642022220

18.ΓΕΝΙΚΟ ΝΟΣΟΚΟΜΕΙΟ ΜΕΣΟΛΟΓΓΙΟΥ

ΤΗΛΕΦΩΝΟ 2631360183

19.ΓΕΝΙΚΟ ΝΟΣΟΚΟΜΕΙΟ ΑΓΡΙΝΙΟΥ

ΤΗΛΕΦΩΝΟ 2641361561 - 2631361104

20.ΟΤΕ ΜΕΣΟΛΟΓΓΙΟΥ

ΠΑΠΑΝΗΛΙΑΣ ΜΙΧΑΗΛ, Δ/ΝΤΗΣ
ΤΗΛΕΦΩΝΟ 2631051425

21.ΔΕΔΔΗΕ ΜΕΣΟΛΟΓΓΙΟΥ

ΓΑΛΑΝΗΣ ΝΙΚΟΛΑΟΣ, Δ/ΝΤΗΣ
ΤΗΛΕΦΩΝΟ 2631023500

ΔΗΜΟΙ ΠΕ ΑΙΤΩΛΟΑΚΑΡΝΑΝΙΑΣ

- | | | | |
|-------|--|--|--|
| i. | ΑΓΡΙΝΙΟΥ
ΤΗΛΕΦΩΝΟ
ΦΑΞ:
ΑΝΤΙΔΗΜΑΡΧΟΣ ΠΟΛΙΤΙΚΗΣ ΠΡΟΣΤΑΣΙΑΣ
ΤΗΛΕΦΩΝΟ | ΔΗΜΑΡΧΟΣ:
2641360300
2641048498 | ΠΑΠΑΝΑΣΤΑΣΙΟΥ ΓΕΩΡΓΙΟΣ
2641360303 6944774496
EMAIL dimarxosag@agrinio.gr
ΓΚΡΙΖΗΣ ΝΙΚΟΛΑΟΣ
6973382712 |
| <hr/> | | | |
| ii. | ΑΚΤΙΟΥ-ΒΟΝΙΤΣΑΣ
ΤΗΛΕΦΩΝΟ
FAX
EMAIL dhmos.aktiouvonitsas@1258.syzefxis.gov.gr
ΑΝΤΙΔΗΜΑΡΧΟΣ ΠΟΛΙΤΙΚΗΣ ΠΡΟΣΤΑΣΙΑΣ
ΤΗΛΕΦΩΝΟ | ΔΗΜΑΡΧΟΣ
2643360109
2643022556 | ΑΠΟΣΤΟΛΑΚΗΣ ΘΕΟΔΩΡΟΣ
6976970430

ΣΤΟΥΠΑΣ ΘΕΟΔΩΡΟΣ
6984618597 |
| <hr/> | | | |
| iii. | ΑΜΦΙΛΟΧΙΑΣ
ΤΗΛΕΦΩΝΟ
FAX
ΑΝΤΙΔΗΜΑΡΧΟΣ
ΤΗΛΕΦΩΝΟ | ΔΗΜΑΡΧΟΣ:
2642360450
2642360414
ΤΣΟΛΚΑΣ ΧΡΗΣΤΟΣ
2642360450 | ΚΟΙΜΗΣΗΣ ΑΠΟΣΤΟΛΟΣ
6932254771
EMAIL dimamfil@otenet.gr
693225795 |
| <hr/> | | | |
| iv. | ΘΕΡΜΟΥ
ΤΗΛΕΦΩΝΟ
FAX | ΔΗΜΑΡΧΟΣ:
2644360120
2644023179 | ΚΩΝΣΤΑΝΤΑΡΑΣ ΣΠΥΡΙΔΩΝ
6977717845 6945579865
EMAIL spkonst67@gmail.com |
| <hr/> | | | |
| v. | Ι.Π. ΜΕΣΟΛΟΓΓΙΟΥ
ΤΗΛΕΦΩΝΟ
FAX
ΑΝΤΙΔΗΜΑΡΧΟΣ ΠΟΛΙΤΙΚΗΣ ΠΡΟΣΤΑΣΙΑΣ
ΤΗΛΕΦΩΝΟ | ΔΗΜΑΡΧΟΣ:
2631360900
2631363444 | ΚΑΡΑΠΑΝΟΣ ΝΙΚΟΛΑΟΣ
6979983164
EMAIL karapanosmes@gmail.com
ΚΑΡΑΠΑΠΑΣ ΓΙΩΡΓΟΣ
6945166153 |
| <hr/> | | | |
| vi. | ΝΑΥΠΑΚΤΙΑΣ
ΤΗΛΕΦΩΝΟ
EMAIL info@nafpaktos.gr
ΑΝΤΙΔΗΜΑΡΧΟΣ
ΤΗΛΕΦΩΝΟ | ΔΗΜΑΡΧΟΣ:
2634360107

ΚΟΤΣΑΝΑΣ ΑΝΔΡΕΑΣ
2634031572 | ΛΟΥΚΟΠΟΥΛΟΣ ΠΑΝΑΓΙΩΤΗΣ
6977835004

6945597118 |
| <hr/> | | | |
| vii. | ΞΗΡΟΜΕΡΟΥ
ΤΗΛΕΦΩΝΟ
EMAIL erotokritos.galounis@gmail.com | ΔΗΜΑΡΧΟΣ:
264360538 | ΓΑΛΟΥΝΗΣ ΕΡΩΤΟΚΡΙΤΟΣ
6978991020 |

ΥΠΟΥΡΓΕΙΟ ΠΡΟΣΤΑΣΙΑΣ ΤΟΥ ΠΟΛΙΤΗ:**ΓΕΝΙΚΗ ΓΡΑΜΜΑΤΕΙΑ ΠΟΛΙΤΙΚΗΣ ΠΡΟΣΤΑΣΙΑΣ**

ΕΥΑΓΓΕΛΙΣΤΡΙΑΣ 2 ΑΘΗΝΑ ΤΚ 105 63

EMAIL infocivilprotection@gscp.grEMAIL ethelontismos@gscp.gr για θέματα εθελοντών

Τηλ. εργάσιμες ημέρες και ώρες 213 1510 932 Φαξ: 2131510 935

Για θέματα που σχετίζονται με τρέχουσες έκτακτες ανάγκες ισχύουν τα στοιχεία του

Κέντρου Επιχειρήσεων Πολιτικής Προστασίας 2103359901-2

Γενικός Γραμματέας Πολιτικής Προστασίας,**ΤΑΦΥΛΛΗΣ ΙΩΑΝΝΗΣ**

- Γραμματεία Κρόμπα Μαρία, Μακρή Ελισάβετ
Τηλ 213 1510 932 , 213 1510 933 Φαξ 210 3248122
E-mail info@gscp.gr
- Κουρούπης Σπύρος, Ειδικός Σύμβουλος
Τηλ 210 697 7827 Φαξ 210 3248122
E-mail skouroupis@gscp.gr
- Σαΐνη Καλλιόπη, Εθνικός Εκπρόσωπος θεμάτων Π.Π στην
Τηλ 213 1510 167 Φαξ 210 3248122
E-mail info@gscp.gr
- Συκοβέλη Βασιλική, Πρόγραμμα Interreg
Τηλ 213 1510 163 Φαξ 210 3248122
E-mail vsykoveli@gscp.gr
- Νικολάου Σπύρος, Πρόγραμμα Interreg
Τηλ 213 1510 104 Φαξ 210 3248122
E-mail snikolaou@gscp.gr

Κέντρο Επιχειρήσεων Πολιτικής Προστασίας (ΚΕΠΠ)

Πιερράκος Δημήτριος, Δ/ντής ΚΕΠΠ Κιν. 6947563731 | 6976922586

Τηλ 210 3359 910 Φαξ 210 3359 912

EMAIL dkepp@gscp.gr**Αξιωματικός Υπηρεσίας**

Τηλ. 210 3359 002 210 3359 003

Φαξ 210 3359 930 EMAIL kepp@gscp.gr kepp@0015.syzefxis.gov.gr

ΠΥΡΟΣΒΕΣΤΙΚΕΣ ΥΠΗΡΕΣΙΕΣ ΠΕ ΑΙΤΩΛΟΑΚΑΡΝΑΝΙΑΣ

Π.Υ. Μεσολογγίου,	Αρχιπύραρχος	Μπόκας Χριστόφορος	Τηλ.	2631028787	6937210476
Π.Υ. Αγρινίου,	Αρχιπύραρχος	Μπόχτης Βασίλειος	Τηλ.	2641039672	6932633650
Π.Υ. Αμφιλοχίας	Επιπυραγός	Ντζέμος Ευστάθιος	Τηλ.	2642022010	6936618480
Π.Υ. Ναυπάκτου	Επιπυραγός	Μπέκος Κωνσταντίνος	Τηλ.	2634028032	6948574307

ΑΣΤΥΝΟΜΙΚΕΣ ΥΠΗΡΕΣΙΕΣ ΠΕ ΑΙΤΩΛΟΑΚΑΡΝΑΝΙΑΣ

Αστυνομική Δ/ση Αιτωλίας					
Αστ. Δ/ντής: Νταλαχάνης Ιωάννης		Τηλ.	2631055720	2631055718	
Αστυνομική Δ/ση Ακαρνανίας					
Αστ. Δ/ντής: Παπαευθυμίου Δημήτριος		Τηλ.	2641057340	2631024417	

ΛΙΜΕΝΑΡΧΕΙΑ ΠΕ ΑΙΤΩΛΟΑΚΑΡΝΑΝΙΑΣ

Λιμεναρχείο Μεσολογγίου, Πλωτάρχης Μελιάδης Νεκτάριος
με αντικαταστάτη: Σουφλή Αθανάσιο Τηλ. 2631051211

ΣΤΡΑΤΙΩΤΙΚΕΣ ΜΟΝΑΔΕΣ ΠΕ ΑΙΤΩΛΟΑΚΑΡΝΑΝΙΑΣ

239 ΣΤΡΑΤΟΠΕΔΟ ΕΥΖΩΝΩΝ ΜΕΣΟΛΟΓΓΙ,
Διοικητής Σπύρου Δημήτριος –Συνταγματάρχης Τηλ. 2631022219
131 ΣΜΗΝΑΡΧΙΑ ΜΑΧΗΣ, Στρατιωτικό Αεροδρόμιο Ακτίου, Τηλ. 2682045099

ΝΟΣΟΚΟΜΕΙΑ ΠΕ ΑΙΤΩΛΟΑΚΑΡΝΑΝΙΑΣ

Γενικό Νοσοκομείο Μεσολογγίου, Τηλ. 2631360183
Γενικό Νοσοκομείο Αγρινίου, Τηλ 2641361561 – 2631361104

ΟΤΕ Μεσολογγίου

Δ/ντής : Παπαηλίας Μιχαήλ, Τηλ. 2631051425

ΔΕΔΔΗΕ Μεσολογγίου

Δ/ντής: Γαλάνης Νικόλαος, Τηλ. 2631023500

ΟΑΣΠ - ΤΑΣ – ΔΑΕΦΚ ΠΕ ΑΙΤΩΛΟΑΚΑΡΝΑΝΙΑΣ

ΟΑΣΠ, Ξάνθου 32 – Τ.Κ 15451 – Ν. Ψυχικό - τηλ. 210-6728000
Κέρπελης Πλούταρχος Κιν.6979449973 – Κουντρομίχου Χρύσα
EMAIL info@oasp.gr

ΤΑΣ ΠΑΤΡΑΣ Καλαβρύτων 52-56

Τηλεφωνικό Κέντρο 2610 589100
Προϊστάμενος **ΣΩΤΗΡΟΠΟΥΛΟΣ ΙΩΑΝΝΗΣ**
Τηλ: 2610 589103 Φαξ: 2610390080 Κιν: 6932159538

ΔΑΕΦΚ

Ι. ΚΟΝΙΑΡΗ 43 – Τ.Κ 11471 - ΑΘΗΝΑ - ΤΗΛ: 2108704705
Δ/ΝΤΡΙΑ **ΚΛΕΑΝΘΗ ΜΑΡΙΑ** Τηλ. 2108704709
ΜΑΡΟΥΛΗ ΑΙΚΑΤΕΡΙΝΗ Τηλ. 2108704708

ΙΓΜΕ - ΙΝΣΤΙΤΟΥΤΟ ΓΕΩΛΟΓΙΚΩΝ ΜΕΤΑΛΛΕΥΤΙΚΩΝ ΕΡΕΥΝΩΝ

Σπ. Λούη 1, Γ' Είσοδος -Ολυμπιακό Χωριό - Αχαρνάι 13677 Αθήνα
Τηλ.: 213.133.7000-3, Φαξ: 213.133.7440
EMAIL dirgen@igme.gr

ΑΠΟΚΕΝΤΡΩΜΕΝΗ ΔΙΟΙΚΗΣΗ ΠΕΛΟΠΟΝΗΣΟΥ Δ.ΕΛΛΑΔΑΣ-ΙΟΝΙΟΥ

ΣΥΝΤΟΝΙΣΤΗΣ Α.Δ.Π.Δ.Ε.& Ι. ΝΙΚΟΛΑΟΣ ΠΑΠΑΘΕΟΔΩΡΟΥ Κιν. 6973504731
Τηλ. 2610-490333, 2610-490334, 2610-490352, Φαξ: 2610490359

Δ/ΝΣΗ ΠΟΛΙΤΙΚΗΣ ΠΡΟΣΤΑΣΙΑΣ Α.Δ.Π.Δ.Ε.&Ι.

Τηλ. 2610-461433, 2610-461435, Φαξ: : 2610-461434
EMAIL: dpp@apd-depin.gov.gr
Προϊστάμενος **ΚΑΤΣΑΡΟΣ ΔΗΜΗΤΡΙΟΣ** Κιν. 6976518548 6975876774

ΔΑΣΙΚΕΣ ΥΠΗΡΕΣΙΕΣ ΠΕ ΑΙΤΩΛΟΑΚΑΡΝΑΝΙΑΣ**Δ/νση Δασών Αιτωλ/νίας**

Δ/ντής **Μάζης Νικήτας**, Τηλ. 2631022536

Δασαρχείο Μεσολογίου

Δασάρχης **Φούντας Γεώργιος –Θεόδωρος** Τηλ.. 2631028878

Δασαρχείο Αγρινίου

Δασάρχης **Πολίτη Αλεξάνδρα** Τηλ. 2641057609, 57617

Δασαρχείο Ναυπάκτου,

Δασάρχης **Ράπτης Γεώργιος**, Τηλ. 2634022014

Δασαρχείο Αμφιλοχίας,

Δασάρχης **Θεοχαρόπουλος Δημοσθένης** Τηλ. 2642022220

ΠΕΡΙΦΕΡΕΙΑ ΔΥΤΙΚΗΣ ΕΛΛΑΔΑΣ

ΠΕΡΙΦΕΡΕΙΑΡΧΗΣ ΔΥΤΙΚΗΣ ΕΛΛΑΔΑΣ ΚΑΤΣΙΦΑΡΑΣ ΑΠΟΣΤΟΛΟΣ Κιν. 6972708387
 Τηλ. 2613 613 501, 502 Φαξ 2613-613532
 Email grafeio.pde@pde.gov.gr

ΑΝΤΙΠΕΡΙΦΕΡΕΙΑΡΧΕΣ

Αλεξόπουλος Γρηγόρης - Αντιπεριφερειάρχης ΠΕ ΑΧΑΪΑΣ
 Κιν: 6973799145 Τηλ: 2613-613350 2613-613351
 ΦΑΞ: : 2610490151 Email: gr.alexopoulos@pde.gov.gr

Γεωργιόπουλος Γεώργιος - Αντιπεριφερειάρχης ΠΕ ΗΛΕΙΑΣ
 Κιν: 6977294246 Τηλ: 26213-60500
 Email: g.p.georgiopoulos@pde.gov.gr

Σταρακά Χριστίνα - Αντιπεριφερειάρχης ΠΕ ΑΙΤ/ΝΙΑΣ
 Κιν: 6977701266 Τηλ: 26313-61277 26313-61275
 Email: anti@aitnia.pde.gov.gr

Μπαλαμπάνης Νικόλαος - Αντιπεριφερειάρχης Ενέργειας και Περιβάλλοντος
 Κιν: 6947575157 Τηλ: 2613-613525 Φαξ: 2613-613529
 Email: periv.energy@pde.gov.gr

Μπράμος Παναγιώτης - Αντιπεριφερειάρχης Οικονομικών και Αξιοποίησης Περιουσίας
 Κιν.: 6972406329 Τηλ: 2613-613516 Φαξ: 2613-613519
 Email: p.mpramos@pde.gov.gr

Καρπέτας Κων/νος - Αντιπεριφερειάρχης Περιφερειακής Ανάπτυξης και Επιχειρηματικότητας
 Κιν: 6977696119 Τηλ: 2613-613521 Φαξ: 2613-613523
 Email: regiodev@pde.gov.gr

Μητρόπουλος Κων/νος - Αντιπεριφερειάρχης Αγροτικής Ανάπτυξης
 Κιν: 6977682604 Τηλ. 2613613216 Φαξ: 2613-613220
 Email: agrot.anapt@pde.gov.gr k.mitropoulos@pde.gov.gr

Δριβίλας Δημήτριος - Αντιπεριφερειάρχης Περιφερειακού Συντονισμού και Διοίκησης
 Κιν: 6973446175 Τηλ: 2613613129 Φαξ: 2613-613322
 Email: d.drivilas@pde.gov.gr apsd@pde.gov.gr

Λύτρας Ιωάννης - Αντιπεριφερειάρχης Υποδομών και Δικτύων
 Κιν: 6944724202 Τηλ. 2613620231 Φαξ: 2610-328035
 Email: g.lytras@pde.gov.gr

Πρόεδρος Περιφερειακού Συμβουλίου: **Αγγελόπουλος Γεώργιος**
 Τηλ: 2613-613535 Φαξ: 2613-613538
 Email: grammateia.ps.pde@pde.gov.gr

Εκτελεστική Γραμματέας: **Μαράτου Διονυσία**
 Τηλ: 2613-613530 Φαξ: 2613-613533
 Email: d.maratou@pde.gov.gr

ΑΥΤΟΤΕΛΗΣ Δ/ΝΣΗ ΠΟΛΙΤΙΚΗΣ ΠΡΟΣΤΑΣΙΑΣ ΠΔΕ

ΓΥΦΤΑΚΗΣ ΝΙΚΟΛΑΟΣ, Προϊστάμενος Δ/νσης - Κιν.6984606351

Τηλ: 2613-613118 Φαξ: 2610-490162

Email: dpp@pde.gov.gr n.gyftakis@pde.gov.gr

ΚΑΠΕΡΩΝΗΣ ΝΙΚΟΛΑΟΣ, Διοικητικός, Τηλ : 2613 – 613 – 307 Φαξ: 2610 490 162

Email: n.kaperonis@pde.gov.gr

Τμήμα Πολιτικής Προστασίας Περιφερειακής Ενότητας Αχαΐας

ΜΠΑΦΑΣ ΙΩΑΝΝΗΣ, Προϊστάμενος - Κιν. 6972873480

Τηλ: 2613-613306 2613-613338 Φαξ: 2613-613339

Email: i.mpafas@pde.gov.gr

Τμήμα Πολιτικής Προστασίας Περιφερειακής Ενότητας Αιτωλοακαρνανίας

ΤΕΓΑΣ ΙΩΑΝΝΗΣ, Προϊστάμενος - Κιν. 6984606354

Τηλ: 26313-61170, 26313-61105 Φαξ: 26310-61677,, 26310-55025

Email: tpp3@aitnia.pde.gov.gr tpp2@aitnia.pde.gov.gr

Τμήμα Πολιτικής Προστασίας Περιφερειακής Ενότητας Ηλείας

ΜΠΑΛΚΑΜΟΣ ΚΩΝ/ΝΟΣ, Προϊστάμενος - Κιν: 6984606355

Τηλ: 26213-60572 Φαξ: 26213-60580

Email: tpp@ilia.pde.gov.gr kmpalk@ilia.pde.gov.gr

ΓΕΝΙΚΟΙ ΔΙΕΥΘΥΝΤΕΣ Π.Δ.Ε.**1. ΓΕΝΙΚΗ Δ/ΝΣΗ ΑΝΑΠΤΥΞΙΑΚΟΥ ΠΡΟΓΡΑΜΜΑΤΙΣΜΟΥ ΠΕΡΙΒΑΛΛΟΝΤΟΣ ΚΑΙ ΥΠΟΔΟΜΩΝ**

Καραβίδας Δημήτριος, Γενικός Διευθυντής

Τηλ: 2613-613602, 2613-613600

Φαξ: 2613-613605

Email: dimitris.karavidas@pde.gov.gr

Διεύθυνση Τεχνικών Έργων Περιφερειακής Ενότητας Αιτωλοακαρνανίας

Αλεξόπουλος Αναστάσιος, Προϊστάμενος

Τηλ: 26313-61630

Email: dte@aitnia.pde.gov.gr**2. ΓΕΝΙΚΗ Δ/ΣΗ ΕΣΩΤΕΡΙΚΗΣ ΛΕΙΤΟΥΡΓΙΑΣ****Κόλλαρης Κωνσταντίνος**, Γενικός Διευθυντής

Κιν: 6944626448, Τηλ: 2613-613146, Φαξ: 2610-490150

Email: gd.eslit@pde.gov.gr

Διεύθυνση Διοικητικού – Οικονομικού Περιφερειακής Ενότητας Αιτωλοακαρνανίας

Καπλάνης Χριστόφορος

Τηλ: 26313-61102

Email: ddo@aitnia.pde.gov.gr**3. ΓΕΝΙΚΗ Δ/ΝΣΗ ΠΕΡΙΦ.ΑΓΡΟΤΙΚΗΣ ΟΙΚΟΝΟΜΙΑΣ ΚΑΙ ΚΤΗΝΙΑΤΡΙΚΗΣ****Βέρρας Σταύρος**, Γενικός Διευθυντής

Κιν: 6974283233 Τηλ: 2613-613225

Email: gd.peraok@pde.gov.gr s.verras@achaia.pde.gov.gr

Διεύθυνση Αγροτικής Οικονομίας & Κτηνιατρικής ΠΕ Αιτωλοακαρνανίας

Νικολόπουλος Στέφανος, Προϊστάμενος

Τηλ: 26313-61112

Email: daok@aitnia.pde.gov.gr**4. ΓΕΝΙΚΗ Δ/ΝΣΗ ΑΝΑΠΤΥΞΗΣ****Τσολοδήμος Νικόλαος**, Γενικός Διευθυντής

Τηλ: 2610-420762

Email: n.tsolodimos@achaia.pde.gov.gr gd.anap@pde.gov.gr

Διεύθυνση Ανάπτυξης Περιφερειακής Ενότητας Αιτωλοακαρνανίας

Καραθανάση Ειρήνη Προϊστάμενος

Τηλ: 26313-61140

5. ΓΕΝΙΚΗ Δ/ΝΣΗ ΜΕΤΑΦΟΡΩΝ ΚΑΙ ΕΠΙΚΟΙΝΩΝΙΩΝ**Μέγκας Ιωάννης**, Γενικός Διευθυντής

Κιν.: 6972709687 Τηλ: 2613-613160, Φαξ: 2610-437058

Email: i.megas@pde.gov.gr

Διεύθυνση Μεταφορών και Επικοινωνιών Περιφερειακής Ενότητας Αιτωλοακαρνανίας

Γυφτόγιαννης Γεράσιμος, Προϊστάμενος Τηλ: 26313-61115**6. ΓΕΝΙΚΗ Δ/ΝΣΗ ΔΗΜΟΣΙΑΣ ΥΓΕΙΑΣ ΚΑΙ ΚΟΙΝΩΝΙΚΗΣ ΜΕΡΙΜΝΑΣ****Πλώτα Γεωργία**, Γενική Διευθύντρια

Κιν: 6937425868, Τηλ: 2613-620704 Φαξ: 2610-316759

Διεύθυνση Δημόσιας Υγείας και Κοινωνικής Μέριμνας Π.Ε. Αιτωλοακαρνανίας

Φατούρος Νικόλαος, Προϊστάμενος Τηλ: 26313-61115

ΜΗΧΑΝΗΜΑΤΑ ΔΤΕ ΠΕ ΑΙΤΩΛΟΑΚΑΡΝΑΝΙΑΣ

Α/Α	ΕΙΔΟΣ Μ.Ε.	ΑΡΙΘ. ΚΥΚΛΟΦ.	ΧΕΙΡΙΣΤΗΣ	ΤΗΛΕΦΩΝΟ
1	Α) Προωθητήρας (Μπουλντόζα) Β) Προωθητήρας (Μπουλντόζα)	ΜΕ 102693 Κ.Υ. 7001	Καλιακμάνης Γεώργιος Αθανασόπουλος Αθ.	6972695307 6972793480
2	Διαμορφωτήρας (Γκρέϊντερ)	ΜΕ 111657	Βαρβαρέσος Διονύσιος	6932351727
3	Α) Φορτωτής Λαστιχοφόρος Β) Φορτωτής Λαστιχοφόρος	ΜΕ 93144 ΚΥ 7002	Καπές Δημήτριος Τασουλής Αθ.	6977390227 6944787924
4	J C B	ΜΕ 104426	Δρίβας Νικόλαος	6987013298
5	Ρυμουλκό - Φορτηγό	ΚΥ 7477	Καψάλης Γεώργιος	6975862033
6	Φορτηγό - Ανατρεπόμενο	ΚΗΥ 7500	Μπάνης Κωνσταντίνος	6976442223
7	-\\-	ΚΗΥ 7483	Γρέκας Βασίλειος	6979445917
8	Αλατιέρα (UNIMOG)	ΚΗΟ 6965	Μπανης Κωνσταντίνος	6976442223

ΙΔΙΩΤΙΚΑ ΜΗΧΑΝΗΜΑΤΑ - ΜΝΗΜΟΝΙΑ ΣΥΝΕΡΓΑΣΙΑΣ ΠΕ ΑΙΤΩΛΟΑΚΑΡΝΑΝΙΑΣ

ΟΝΟΜΑ	ΜΗΧΑΝΗΜΑΤΑ	ΠΑΡΑΤΗΡΗΣΕΙΣ
ΑΝΤΩΝΙΟΥ ΗΛΙΑΣ	ΦΟΡΤΩΤΗΣ ΛΑΣΤΙΧΟΦΟΡΟΣ ΦΟΡΤΩΤΗΣ ΕΡΠΥΣΤΙΟΦΟΡΟΣ ΦΟΡΤΗΓΟ 14 ΤΟΝΟΙ	ΘΕΡΜΟ
ΚΟΤΣΑΛΟΣ ΗΛΙΑΣ	ΠΡΟΩΘΗΤΗΣ, JCB, ΦΟΡΤΩΤΗΣ, ΤΡΑΚΤΕΡ, ΦΟΡΤΗΓΟ, ΤΣΑΠΑ	ΜΕΣΟΛΟΓΓΙ
ΑΤΛΑΣ ΤΕΧΝΙΚΗ	ΦΟΡΤΩΤΗΣ, ΕΡΠΥΣΤΡΙΟΦΟΡΟ, ΤΣΑΠΑ, ΦΟΡΤΗΓΟ	ΝΑΥΠΑΚΤΟΣ
ΑΤΛΑΣ ΚΑΤΑΣΚΕΥΑΣΤΙΚΗ	ΦΟΡΤΩΤΗΣ, ΕΡΠΥΣΤΡΙΟΦΟΡΟ ΤΡΑΚΤΕΡ, ΦΟΡΤΗΓΟ	ΝΑΥΠΑΚΤΟΣ
ΘΕΩΔΩΡΟΠΟΥΛΟΣ ΗΛΙΑΣ	JCB, ΦΟΡΤΗΓΟ	ΝΑΥΠΑΚΤΟΣ
ΛΑΙΝΗΣ ΚΩΣΤΑΝΤΙΝΟΣ	ΦΟΡΤΩΤΗΣ, ΦΟΡΤΗΓΑ	ΝΑΥΠΑΚΤΟΣ
ΜΠΑΝΙΑΣ ΚΩΣΤΑΝΤΙΝΟΣ	ΕΚΣΚΑΦΕΑΣ, ΦΟΡΤΩΤΗΣ, ΠΡΟΩΘΗΤΗΣ, ΦΟΡΤΗΓΟ	ΝΑΥΠΑΚΤΟΣ
ΑΠΟΣΤΟΛΟΠΟΥΛΟΣ ΓΕΩΡΓΙΟΣ	ΚΑΛΑΘΟΦΟΡΟ, ΚΑΤΑΣΤΡΟΦΕΑ, ΧΟΡΤΟΚΟΠΤΙΚΟ, ΤΡΑΚΤΕΡ	ΝΑΥΠΑΚΤΟΣ
ΑΙΤΩΛΙΚΗ ΤΕΧΝΙΚΗ	ΦΟΡΤΩΤΗΣ, ΕΚΣΚΑΦΕΑΣ, ΦΟΡΤΗΓΟ	ΝΑΥΠΑΚΤΟΣ
ΠΑΤΣΙΑΛΟΣ ΣΩΤΗΡΙΟΣ	ΕΡΠΥΣΤΡΙΟΦΟΡΟ ΦΟΡΤΗΓΟ,	ΑΓΡΙΝΙΟ

ΧΩΡΟΙ ΥΠΟΔΟΧΗΣ ΠΛΗΓΕΝΤΩΝ ΠΕ ΑΙΤΩΛΟΑΚΑΡΝΑΝΙΑΣ

I. Δήμος Αγρινίου

1. ΔΗΜΟΤΙΚΗ ΕΝΟΤΗΤΑ ΑΓΡΙΝΙΟΥ

- Πλατεία Μελίνας Μερκούρη
- Πλατεία Αγίου Κων/νου
- Πλατεία Αη-Γιάννη Ρηγανά
- Πάρκο
- Προαύλιο Ι.Ν.Αγίας Τριάδας
- Προαύλιο Ι.Ν.Αγίου Δημητρίου
- Προαύλιο Ι.Ν.Παλαιού Αγίου Χριστοφόρου
- Προαύλιο Ι.Ν.Αγίας Παρασκευής
- Δημοτικό Αθλητικό Κέντρο «ΜΙΧΑΛΗΣ ΚΟΥΣΗΣ»
- Γήπεδο Παναιτωλικού
- Γήπεδο Αγίου Κων/νου
- Γήπεδο Αη-Γιάννη Ρηγανά
- Προαύλειος χώρος Παπαστρατείων Εκπαιδευτηρίων
- Υπαίθριος χώρος στάθμευσης (σφαγεία)

2. ΤΟΠΙΚΕΣ ΕΝΟΤΗΤΕΣ ΔΗΜΟΤΙΚΗΣ ΕΝΟΤΗΤΑΣ ΑΓΡΙΝΙΟΥ

Για τις Τοπικές Κοινότητες της Δημοτικής Ενότητας Αγρινίου (πρώην Καποδιστριακός Δ. Αγρινίου), ήτοι Τ.Ε. ΚΑΛΥΒΙΩΝ - Τ.Ε. ΔΟΚΙΜΙΟΥ - Τ.Ε. ΚΑΜΑΡΟΥΛΑΣ - Τ.Ε. ΣΚΟΥΤΕΣΙΑΔΑΣ - Τ.Ε. ΑΓ. ΝΙΚΟΛΑΟΥ - Κοινότητα ΣΧΙΝΟΥ, ως χώροι καταυλισμού και ανάλογα με την έκταση της καταστροφής, μπορούν να χρησιμοποιηθούν αντίστοιχα και εφόσον διατίθενται, οι κάτωθι χώροι με την προϋπόθεση ότι δεν θα είναι κοντά σε κτίρια:

- κεντρικές πλατείες,
- προαύλια σχολείων,
- προαύλια εκκλησιών,
- ανοικτά γήπεδα μπάσκετ, βόλεϊ κλπ.,
- γήπεδα ποδοσφαίρου.

3. ΔΗΜΟΤΙΚΗ ΕΝΟΤΗΤΑ ΣΤΡΑΤΟΥ

- Τοπική Κοινότητα Στράτου : Κεντρική Πλατεία, Αύλειος χώρος Δημοτικού Σχολείου
- Δημοτική Κοινότητα Λεπενούς : Κεντρική Πλατεία, Αύλειος χώρος Γυμνασίου και Γηπέδου
- Τοπική Κοινότητα Κυψέλης : Κεντρική Πλατεία, χώρος Γηπέδου
- Τοπική Κοινότητα Οχθίων : Κεντρική Πλατεία, χώρος Γηπέδου

- Τοπική Κοινότητα Γουριώτισσας : Αύλειος χώρος Δημοτικού Σχολείου, χώρος Γηπέδου
- Τοπική Κοινότητα Ρίγανης : Αύλειος χώρος Δημοτικού Σχολείου
- Τοπική Κοινότητα Ματσουκίου : Αύλειος χώρος Δημοτικού Σχολείου
- Τοπική Κοινότητα Καστρακίου : Αύλειος χώρος Δημοτικού Σχολείου, χώρος γηπέδων

4. ΔΗΜΟΤΙΚΗ ΕΝΟΤΗΤΑ ΠΑΡΑΚΑΜΠΥΛΙΩΝ

- Τοπική Κοινότητα Αγαλιανού : Αύλειος χώρος παλαιού Δημοτικού Σχολείου
- Τοπική Κοινότητα Ψηλοβράχου : Αύλειος χώρος παλαιού Δημοτικού Σχολείου
- Τοπική Κοινότητα Χούνης : Κεντρική Πλατεία
- Τοπική Κοινότητα Αγ. Βλασίου : Αύλειος χώρος κατασκηνώσεων Χριστιανικής Ένωσης Αγρινίου
- Τοπική Κοινότητα Πεντακόρφου : Αύλειος χώρος Δημοτικού Σχολείου
- Τοπική Κοινότητα Αμπελίων : Κεντρική Πλατεία
- Τοπική Κοινότητα Ποταμούλας : Κεντρική Πλατεία -Γήπεδο
- Τοπική Κοινότητα Κυπαρίσσου : Κεντρική Πλατεία
- Τοπική Κοινότητα Σαργιάδας : Αύλειος χώρος Δημοτικού Σχολείου

5. ΔΗΜΟΤΙΚΗ ΕΝΟΤΗΤΑ ΠΑΝΑΙΤΩΛΙΚΟΥ

- Τοπική Κοινότητα Σκουτεράς: οι αθλητικές εγκαταστάσεις στη θέση «ΤΡΙΦΤΡΑ» ή ο αύλειος χώρος του Δημοτικού Σχολείου
- Τοπική Κοινότητα Αγίας Βαρβάρας: ο αύλειος χώρος του πρώην Δημοτικού Σχολείου ή ο αύλειος χώρος της εκκλησίας.
- Τοπική Κοινότητα Αγίας Παρασκευής: ο αύλειος χώρος του Δημοτικού Σχολείου ή ο αύλειος χώρος των εκκλησιών
- Τοπική Κοινότητα Σιτομένων: ο αύλειος χώρος του πρώην Δημοτικού Σχολείου ή ο αύλειος χώρος της εκκλησίας.
- Τοπική Κοινότητα Καστανούλας : η κεντρική πλατεία
- Τοπική Κοινότητα Κερασιάς : ο αύλειος χώρος του πρώην κοινοτικού γραφείου

6. ΔΗΜΟΤΙΚΗ ΕΝΟΤΗΤΑ ΠΑΡΑΒΟΛΑΣ

- Η πλατεία της Παραβόλας
- Ο χώρος στάθμευσης οχημάτων πίσω από τον ιερό ναό του Αγίου Δημητρίου
- Ο αύλειος χώρος του Πνευματικού κέντρου καθώς και ελεύθερος χώρος του Βουκατίου
- Ο αύλειος χώρος του Δημοτικού Σχολείου Παραβόλας
- Ο αύλειος χώρος του Γυμνασίου- Λυκείου Παραβόλας
- Το γήπεδο της Παραβόλας

Στα υπόλοιπα τοπικά διαμερίσματα της Δημοτικής Ενότητας Παραβόλας προτείνονται οι πλατείες, οι αύλειοι χώροι των εκκλησιών, των σχολείων καθώς και τα γήπεδα.

7. ΔΗΜΟΤΙΚΗ ΕΝΟΤΗΤΑ ΜΑΚΡΥΝΕΙΑΣ

- Γήπεδο και αύλειος χώρος στο Λύκειο Γαβαλούς, Δημοτικό σχολείο Γαβαλούς
- Πλατεία Τριχωνίου & αύλειος χώρος πρώην Δημοτικού σχολείου Τριχωνίου
- Γήπεδο Αγίου Ανδρέα και πάρκο κυκλοφοριακής αγωγής Αγίου Ανδρέα
- Αύλειος χώρος Δημοτικού σχολείου Δαφνιά και παρόχθια ζώνη (Βαένι)
- Γήπεδο Καψοράχης και αύλειος χώρος νηπιαγωγείου Καψοράχης
- Γήπεδο Κάτω Μακρυνούς και αύλειος χώρος Δημοτικού σχολείου Κάτω Μακρυνούς
- Χώρος πλατείας Άκρων και αύλειος χώρος Δημοτικού σχολείου Άκρων
- Αύλειος χώρος εκκλησίας Άη Γιώργη Μεσάριστας
- Αύλειος χώρος κτιρίου σχολείου Ποταμούλας
- Χώρος Πλατείας Μακρυνούς και αύλειος χώρος Δημοτικού σχολείου Μακρυνούς

Στους υπόλοιπους συνοικισμούς της Δημοτικής Ενότητας ως προτεινόμενοι χώροι προτείνονται οι αύλειοι χώροι δημοτικών κτιρίων (παλαιών σχολείων) ή αύλειοι χώροι εκκλησιών.

8. ΔΗΜΟΤΙΚΗ ΕΝΟΤΗΤΑ ΑΓΓΕΛΟΚΑΣΤΡΟΥ

- Τοπική Κοινότητα Αγγελοκάστρου: Κεντρική πλατεία, γήπεδο, αύλειος χώρος Δημοτικού Σχολείου Αγγελοκάστρου.
- Τοπική Κοινότητα Λυσιμαχίας: : Κεντρική πλατεία, , αύλειος χώρος Δημοτικού Σχολείου Λυσιμαχίας
- Τοπική Κοινότητα Κλεισορρευμάτων: Αύλειος χώρος Δημοτικού Σχολείου Κλεισορρευμάτων, αύλειος χώρος Ι.Ν. Αγίου Αλεξίου.

9. ΔΗΜΟΤΙΚΗ ΕΝΟΤΗΤΑ ΝΕΑΠΟΛΗΣ

- Τριαντέϊκα : χώρος γηπέδου ποδοσφαίρου (οικισμός Πρόνοιας Τριαντέϊκων) (στο κεντρικότερο σημείο του οικισμού, απέχει μόνο 1 χλμ από τον οικισμό Ελαιοφύτου, διαθέτει ρεύμα, παροχή νερού, παράπλευρα υπάρχει δίκτυο αποχέτευσης ακαθάρτων και ομβρίων)
- Μεγάλη Χώρα : χώρος γηπέδου ποδοσφαίρου (απέχει 1 χλμ από το κέντρο του οικισμού, διαθέτει ρεύμα, παροχή νερού, αποχέτευση η υπάρχουσα για την εξυπηρέτηση του γηπέδου)
- Σπολάϊτα : χώρος γηπέδου ποδοσφαίρου (απέχει 1,9χλμ από τον οικισμό, διαθέτει ρεύμα, παροχή νερού, αποχέτευση η υπάρχουσα για την εξυπηρέτηση του γηπέδου)

10. ΔΗΜΟΤΙΚΗ ΕΝΟΤΗΤΑ ΑΡΑΚΥΝΘΟΥ

- Αθλητικό Δημοτικό Στάδιο στην Τ.Κ. Παπαδατών
- Γήπεδο ποδοσφαίρου στην Τ.Κ. Γραμματικούς
- Αύλειοι χώροι όλων των σχολείων της Δ.Ε. Αρακύνθου.

II. Δήμος Ακτίου – Βόνιτσας

- Κλειστό Γυμναστήριο Δ.Δ. Βόνιτσας Εμβαδόν : 1800 μ²
Χρήση : δημοτικός χώρος άθλησης
Παροχές : ύδρευση – αποχέτευση – ρεύμα
Προτεινόμενες εργασίες : Διαμόρφωση εξωτερικού χώρου

III. Δήμος Αμφιλοχίας

- | | |
|--|--|
| <ul style="list-style-type: none"> • Δημοτικό Στάδιο Αμφιλοχίας και περιβάλλοντες χώροι αυτού
Χρήση : δημόσιο – χώρος άθλησης
Εμβαδόν : 16.000 μ²
Παροχές : ύδρευση –ρεύμα- τηλέφωνο – αποχέτευση • Αύλειος χώρος Λυκείου Αμφιλοχίας
Χρήση : δημόσιο – χώρος άθλησης
Εμβαδόν : 2.000 μ²
Παροχές : ύδρευση –ρεύμα- τηλέφωνο – αποχέτευση • Αύλειοι χώροι Α΄ και Β΄ Δημοτικών Σχολείων Αμφιλοχίας
Χρήση : δημόσιο
Εμβαδόν : 560 + 550 μ²
Παροχές : ύδρευση –ρεύμα- τηλέφωνο – αποχέτευση • Αύλειος χώρος ΕΠΑΛ Αμφιλοχίας
Χρήση : δημόσιο
Εμβαδόν : 2.800 μ²
Παροχές : ύδρευση –ρεύμα- τηλέφωνο – αποχέτευση • Αύλειος χώρος Δ.Σ. Σπάρτου
Χρήση : δημόσιο
Εμβαδόν : 570 μ²
Παροχές : ύδρευση –ρεύμα- τηλέφωνο – αποχέτευση • Αύλειος χώρος Γυμνασίου Σαρδινίων | <p>Χρήση : δημόσιο
Εμβαδόν : 820 μ²
Παροχές : ύδρευση –ρεύμα- τηλέφωνο – αποχέτευση</p> <ul style="list-style-type: none"> • Αύλειος χώρος Α Παιδικού Σταθμού Αμφιλοχίας
Χρήση : δημόσιο
Εμβαδόν : 400 μ²
Παροχές : ύδρευση –ρεύμα- τηλέφωνο – αποχέτευση • Αύλειος χώρος Γυμνασίου Λουτρού
Χρήση : δημόσιο
Εμβαδόν : 4200 μ²
Παροχές : ύδρευση –ρεύμα- τηλέφωνο – αποχέτευση • Αύλειος χώρος Δ.Σ. Στάνου
Χρήση : δημόσιο
Εμβαδόν : 1.400 μ²
Παροχές : ύδρευση –ρεύμα- τηλέφωνο – αποχέτευση • Αύλειος χώρος Δ.Σ. Ανοιξιάτικου
Χρήση : δημόσιο
Εμβαδόν : 2900 μ²
Παροχές : ύδρευση –ρεύμα- τηλέφωνο – αποχέτευση • Κατασκήνωση Μπούκας Αμφιλοχίας
Χρήση : δημόσιο
Εμβαδόν : 6000 μ² |
|--|--|

- Παροχές : ύδρευση –ρεύμα- τηλέφωνο – αποχέτευση
- Αύλειος χώρος Δ.Σ. Μπούκας
Χρήση : δημόσιο
Εμβαδόν : 250 μ2
Παροχές : ύδρευση –ρεύμα- τηλέφωνο – αποχέτευση
 - Γήπεδο Μενιδίου
Χρήση : δημόσιο – χώρος άθλησης
Εμβαδόν : 5.400 μ2
Παροχές : ύδρευση –ρεύμα- αποχέτευση
 - Αύλειος χώρος Δ.Σ. Μενιδίου
Χρήση : δημόσιο
Εμβαδόν : 2650 μ2
Παροχές : ύδρευση –ρεύμα- τηλέφωνο – αποχέτευση
 - Αύλειος χώρος Δ.Σ. Χρυσοπηγής
Χρήση : δημόσιο
Εμβαδόν : 400 μ2
Παροχές : ύδρευση –ρεύμα- τηλέφωνο – αποχέτευση
 - Αύλειος χώρος Δ.Σ. Χρυσοράχης
Χρήση : δημόσιο
Εμβαδόν : 100 μ2
Παροχές : ύδρευση –ρεύμα- τηλέφωνο – αποχέτευση
 - Γήπεδο Χαλκιοπούλων
Χρήση : δημόσιο – χώρος άθλησης
Εμβαδόν : 4900 μ2
Παροχές : ύδρευση – αποχέτευση
 - Αύλειος χώρος Δ.Σ. Χαλκιοπούλου
Χρήση : δημόσιο
Εμβαδόν : 980 μ2
Παροχές : ύδρευση –ρεύμα- τηλέφωνο – αποχέτευση
 - Γήπεδο Γιαννοπούλων
Χρήση : δημόσιο – χώρος άθλησης (5x5)
- Εμβαδόν : 300 μ2
Παροχές : ύδρευση –ρεύμα
- Γήπεδο Περδικακίου
Χρήση : δημόσιο – χώρος άθλησης (5x5)
Εμβαδόν : 300 μ2
Παροχές : ύδρευση –ρεύμα
 - Αύλειος χώρος Δ.Σ. Περδικακίου
Χρήση : δημόσιο
Εμβαδόν : 1.100 μ2
Παροχές : ύδρευση –ρεύμα- τηλέφωνο – αποχέτευση
 - Αύλειος χώρος Γυμνασίου – Λυκείου
Εμπεσσού
Χρήση : δημόσιο
Εμβαδόν : 1.200 μ2
Παροχές : ύδρευση –ρεύμα- τηλέφωνο – αποχέτευση
 - Αύλειος χώρος Γυμνασίου Μαλεσιάδας
Χρήση : δημόσιο
Εμβαδόν : 1.400 μ2
Παροχές : ύδρευση –ρεύμα- τηλέφωνο – αποχέτευση
 - Αύλειος χώρος Δ.Σ. Μαλεσιάδας
Χρήση : δημόσιο
Εμβαδόν : 650 μ2
Παροχές : ύδρευση –ρεύμα- τηλέφωνο – αποχέτευση
 - Αύλειος χώρος Δ.Σ. Βρουβιανών
Χρήση : δημόσιο
Εμβαδόν : 450 μ2
Παροχές : ύδρευση –ρεύμα- τηλέφωνο – αποχέτευση
 - Αύλειος χώρος Δ.Σ. Πετσαλίων
Χρήση : δημόσιο
Εμβαδόν : 400 μ2
Παροχές : ύδρευση –ρεύμα- τηλέφωνο – αποχέτευση

- Αύλειος χώρος Δ.Σ. Θυάμου
Χρήση : δημόσιο
Εμβαδόν : 2.000 μ²
Παροχές : ύδρευση –ρεύμα- τηλέφωνο –
αποχέτευση
- Αύλειος χώρος Δ.Σ. Αμοργιανών
Χρήση : δημόσιο
Εμβαδόν : 1.250 μ²
Παροχές : ύδρευση –ρεύμα- τηλέφωνο –
αποχέτευση

IV. Δήμος Θέρμου

- Περιβάλλον χώρος Δημαρχείου και χώρος
στάθμευσης Θέρμου
Εμβαδόν : 6.000 μ²
Χρήση : Δημόσιο
Παροχές : ύδρευση – ρεύμα
- Πλατεία Μέγα Δένδρου
Χρήση : δημόσιο
Εμβαδόν : 280 μ²
Παροχές : ύδρευση -ρεύμα
- Πλατεία Ταξιάρχη
Χρήση : δημόσιο
Εμβαδόν : 350 μ²
Παροχές : ύδρευση -ρεύμα
- Πλατεία Αβαρικού
Χρήση : δημόσιο
Εμβαδόν : 476 μ²
Παροχές : ύδρευση -ρεύμα
- Πλατεία Άνω Μυρτιάς
Χρήση : δημόσιο
Εμβαδόν : 630 μ²
Παροχές : ύδρευση -ρεύμα
- Πλατεία Κάτω Μυρτιάς
Χρήση : δημόσιο
- Εμβαδόν : 550 μ²
Παροχές : ύδρευση -ρεύμα
- Πλατεία Ανάληψης
Χρήση : δημόσιο
Εμβαδόν : 420 μ²
Παροχές : ύδρευση -ρεύμα
- Περιβάλλον χώρος Ι.Ν. Θεοτόκου – Αγίας
Σοφίας
Χρήση : δημόσιο
Εμβαδόν : 500 μ²
Παροχές : ύδρευση -ρεύμα
- Πλατεία Άνω Χρυσοβίτσας
Χρήση : δημόσιο
Εμβαδόν : 1200 μ²
Παροχές : ύδρευση -ρεύμα
- Πλατεία Κάτω Χρυσοβίτσας
Χρήση : δημόσιο
Εμβαδόν : 600 μ²
Παροχές : ύδρευση -ρεύμα
- Πλατεία Αετόπετρας
Χρήση : δημόσιο
Εμβαδόν : 250 μ²
Παροχές : ύδρευση –ρεύμα

V. Δήμος Ι.Π. Μεσολογγίου

- Δημοτικό Στάδιο Μεσολογγίου
Χρήση : Δημόσιο
Εμβαδόν : 10.000 μ²
Παροχές : ύδρευση – ρεύμα – αποχέτευση
- Γήπεδο ΓΟΜ
Χρήση : Δημόσιο
Εμβαδόν : 6.000 μ²
Παροχές : ύδρευση – ρεύμα – αποχέτευση
- Πάρκο «Καλά Καθούμενα» , Πάρκο Ανατολικών Αλιπέδων , Πάρκο πλησίον Κήπου Ηρώων
Χρήση : Δημόσιο
Εμβαδόν : 40.000 μ²
Παροχές : ύδρευση – ρεύμα – αποχέτευση
- Προαύλειος χώρος Δημ. Σχολείου Ρετσίνων
Χρήση : Δημόσιο
Εμβαδόν : 2.000 μ²
Παροχές : ύδρευση – ρεύμα
- Προαύλειος χώρος Δ.Σ. Μουσούρων
Χρήση : Δημόσιο
Εμβαδόν : 1.000 μ²
Παροχές : ύδρευση – ρεύμα – αποχέτευση
- Κεντρική Πλατεία Αγίου Γεωργίου
Χρήση : Δημόσιο
Εμβαδόν : 800 μ²
Παροχές : ύδρευση – ρεύμα
- Παιδική χαρά Αγίου Γεωργίου
Χρήση : Δημόσιο
Εμβαδόν : 1.000 μ²
Παροχές : ύδρευση – ρεύμα
- Προαύλειοι χώροι Δημοτικών Σχολείων Αγίου Γεωργίου , Κουτσοχερίου και Ξηρείκων
Χρήση : Δημόσιο
Εμβαδόν : 5.000 μ²
Παροχές : ύδρευση – ρεύμα
- Κεντρική πλατεία Αγίου Θωμά
Χρήση : Δημόσιο
Εμβαδόν : 4.000 μ²
Παροχές : ύδρευση – ρεύμα
- Προαύλειος χώρος Δ.Σ. και Νηπιαγωγείου Αγίου Θωμά
Χρήση : Δημόσιο
Εμβαδόν : 1.500 μ²
Παροχές : ύδρευση – ρεύμα
- Πλατεία Οδυσσέα Ελύτη – Άνω Ευηνοχώρι
Χρήση : Δημόσιο
Εμβαδόν : 5.000 μ²
Παροχές : ύδρευση – ρεύμα
- Πλατεία Νιαβή – Κάτω Ευηνοχώρι
Χρήση : Δημόσιο
Εμβαδόν : 4.000 μ²
Παροχές : ύδρευση – ρεύμα
- Δημοτικό Στάδιο Ευηνοχωρίου
Χρήση : Δημόσιο
Εμβαδόν : 6.000 μ²
Παροχές : ύδρευση – ρεύμα – αποχέτευση
- Κεντρική Πλατεία Κουδουνίου
Χρήση : Δημόσιο
Εμβαδόν : 3.000 μ²
Παροχές : ύδρευση – ρεύμα
- Πλατεία στην θέση «ΚΡΥΦΟ» Πενταλόφου
Χρήση : Δημόσιο
Εμβαδόν : 1.000 μ²
Παροχές : ύδρευση – ρεύμα
- Προαύλειος χώρος Δ.Σ. Πενταλόφου
Χρήση : Δημόσιο
Εμβαδόν : 1.000 μ²
Παροχές : ύδρευση – ρεύμα – αποχέτευση
- Δημοτικό Γυμναστήριο Πενταλόφου
Χρήση : Δημόσιο

- | | |
|--|---|
| <p>Εμβαδόν : 3.000 μ2</p> <p>Παροχές : ύδρευση – ρεύμα – αποχέτευση</p> <ul style="list-style-type: none"> • Δημοτικό Στάδιο Γουριάς <p>Χρήση : Δημόσιο</p> <p>Εμβαδόν : 1.000 μ2</p> <p>Παροχές : ύδρευση – ρεύμα – αποχέτευση</p> <ul style="list-style-type: none"> • Προαύλειος χώρος Δ.Σ. Γουριάς <p>Χρήση : Δημόσιο</p> <p>Εμβαδόν : 1.000 μ2</p> <p>Παροχές : ύδρευση – ρεύμα – αποχέτευση</p> <ul style="list-style-type: none"> • Κεντρική πλατεία Κατοχής | <p>Χρήση : Δημόσιο</p> <p>Εμβαδόν : 2.000 μ2</p> <p>Παροχές : ύδρευση – ρεύμα – αποχέτευση</p> <ul style="list-style-type: none"> • Δημοτικό Στάδιο Κατοχής <p>Χρήση : Δημόσιο</p> <p>Εμβαδόν : 7.000 μ2</p> <p>Παροχές : ύδρευση – ρεύμα – αποχέτευση</p> <ul style="list-style-type: none"> • Δημοτικό Στάδιο Αιτωλικού <p>Χρήση : Δημόσιο</p> <p>Εμβαδόν : 10.000 μ2</p> <p>Παροχές : ύδρευση – ρεύμα – αποχέτευση</p> |
|--|---|

VI. Δήμος Ναυπακτίας

- Γήπεδα των Δ.Δ. : Ναυπάκτου, Αντιρρίου, Ξηροπηγάδου και Λυγιάς
- Εμβαδόν : 31.000 μ2
- Χρήση : δημοτικοί χώροι άθλησης
- Παροχές : ύδρευση – αποχέτευση – ρεύμα (πλην του Γηπέδου Δ.Δ. Ξηροπηγάδου)
- Προτεινόμενες εργασίες : Σύνδεση του Γηπέδου Ξηροπηγάδου με ηλεκτρικό ρεύμα

VII. Δήμος Ξηρομέρου

- Αθλητικό Δημοτικό Στάδιο Αστακού
- Αθλητικό Δημοτικό Στάδιο Φυτειών
- Αθλητικό Δημοτικό Στάδιο Κανδήλας

ΥΛΙΚΑ ΑΠΟΘΗΚΕΥΤΙΚΟΥ ΚΕΝΤΡΟΥ ΠΕ ΑΙΤΩΛΟΑΚΑΡΝΑΝΙΑΣ

Διεύθυνση Δημόσιας Υγείας και Κοινωνικής Μέριμνας Π.Ε. Αιτωλοακαρνανίας

Διοικητήριο Μεσολόγγι 30200

ΦΑΤΟΥΡΟΣ ΝΙΚΟΛΑΟΣ, Προϊστάμενος Τηλ: 26313-61115

ΕΘΕΛΟΝΤΙΚΕΣ ΟΜΑΔΕΣ ΕΝΤΑΓΜΕΝΕΣ ΣΤΟ ΜΗΤΡΩΟ ΓΓΠΠ

Εθελοντική Ομάδα Έρευνας και Διάσωσης Μεσολογγίου

ΕΘΕΛΟΝΤΙΚΕΣ ΟΜΑΔΕΣ ΜΗ ΕΝΤΑΓΜΕΝΕΣ ΣΤΟ ΜΗΤΡΩΟ-ΦΟΡΕΙΣ-ΣΥΛΛΟΓΟΙ ΕΜΠΛΕΚΟΜΕΝΟΙ ΣΤΗΝ Π.ΠΡΟΣΤΑΣΙΑ

ΠΡΟ.ΤΕ.Κ.Τ.Α. Μεσολογγίου

Ομάδα Ραδιοερασιτεχνών Θέρμου – Τριχωνίδα

ΓΟΕΒ-ΤΟΕΒ ΠΕ ΑΙΤΩΛΟΑΚΑΡΝΑΝΙΑΣ

Α/Α	ΟΝΟΜΑΣΙΑ	ΕΔΡΑ	ΔΗΜΟΣ
1	ΤΟΕΒ ΜΕΣΟΛΟΓΓΙΟΥ	ΜΕΣΟΛΟΓΓΙ	ΜΕΣΟΛΟΓΓΙΟΥ
2	ΤΟΕΒ ΕΥΗΝΟΧΩΡΙΟΥ	ΕΥΗΝΟΧΩΡΙ	ΜΕΣΟΛΟΓΓΙΟΥ
3	ΤΟΕΒ ΝΕΟΧΩΡΙΟΥ	ΝΕΟΧΩΡΙ	ΜΕΣΟΛΟΓΓΙΟΥ
4	ΤΟΕΒ ΚΑΤΟΧΗΣ	ΚΑΤΟΧΗ	ΜΕΣΟΛΟΓΓΙΟΥ
5	ΤΟΕΒ ΛΕΣΙΝΙΟΥ	ΛΕΣΙΝΙ	ΜΕΣΟΛΟΓΓΙΟΥ
6	ΤΟΕΒ ΠΑΛΑΙΟΜΑΝΙΝΑΣ	ΠΑΛΑΙΟΜΑΝΙΝΑ	ΞΗΡΟΜΕΡΟΥ
7	ΤΟΕΒ ΦΥΤΕΙΩΝ	ΦΥΤΕΙΕΣ	ΞΗΡΟΜΕΡΟΥ
8	ΤΟΕΒ ΜΑΚΡΥΝΕΙΑΣ	ΓΡΑΜΜΑΤΙΚΟΥ	ΑΓΡΙΝΙΟΥ



ΠΕΡΙΦΕΡΕΙΑ ΔΥΤΙΚΗΣ ΕΛΛΑΔΑΣ

σεμάτη αντιθέσεις!

ΠΑΡΑΡΤΗΜΑ 3.Β

ΑΧΑΪΑ

ΑΝΘΡΩΠΙΝΟ ΔΥΝΑΜΙΚΟ & ΜΕΣΑ



ΓΕΝΙΚΗ ΓΡΑΜΜΑΤΕΙΑ ΠΟΛΙΤΙΚΗΣ ΠΡΟΣΤΑΣΙΑΣ	210 3359 002, 3
ΕΝΙΑΙΟΣ ΑΡΙΘΜΟΣ ΕΚΤΑΚΤΟΥ ΑΝΑΓΚΗΣ	112
ΠΥΡΟΣΒΕΣΤΙΚΟ ΣΩΜΑ	199
ΑΣΤΥΝΟΜΙΑ	100
ΕΚΑΒ	166
ΔΕΗ	10500
ΕΥΔΑΠ	1022
ΚΕΝΤΡΟ ΔΗΛΗΤΗΡΙΑΣΕΩΝ	210 7793 777
ΚΕΝΤΡΟ ΕΛΕΓΧΟΥ ΚΑΙ ΠΡΟΛΗΨΗΣ ΝΟΣΗΜΑΤΩΝ (ΚΕΕΛΠΝΟ)	210 5212 000
ΔΕΔΔΗΕ	1050

Περιεχόμενα

ΤΗΛΕΦΩΝΑ ΜΕΛΩΝ ΣΟΠΠ ΠΕ ΑΧΑΪΑΣ	3
ΔΗΜΟΙ ΠΕ ΑΧΑΪΑΣ – ΓΡΑΦΕΙΑ Π. Π.	5
ΓΕΝΙΚΗ ΓΡΑΜΜΑΤΕΙΑ ΠΟΛΙΤΙΚΗΣ ΠΡΟΣΤΑΣΙΑΣ	6
ΠΥΡΟΣΒΕΣΤΙΚΕΣ ΥΠΗΡΕΣΙΕΣ ΠΕ ΑΧΑΪΑΣ	7
ΑΣΤΥΝΟΜΙΚΕΣ ΥΠΗΡΕΣΙΕΣ – ΤΜΗΜΑΤΑ ΤΡΟΧΑΙΑΣ ΠΕ ΑΧΑΪΑΣ	9
ΛΙΜΕΝΑΡΧΕΙΑ ΠΕ ΑΧΑΪΑΣ	11
ΣΤΡΑΤΙΩΤΙΚΕΣ ΜΟΝΑΔΕΣ ΠΕ ΑΧΑΪΑΣ	11
ΝΟΣΟΚΟΜΕΙΑ ΠΕ ΑΧΑΪΑΣ	11
Ε.Κ.Α.Β. Πατρών	12
ΟΑΣΠ - ΤΑΣ ΠΑΤΡΑΣ - ΔΑΕΦΚ - ΙΓΜΕ	13
ΚΤΕΛ – ΓΕΦΥΡΑ Α.Ε - ΟΛΥΜΠΙΑ ΟΔΟΣ - ΟΣΕ -ΟΤΕ – ΔΕΔΔΗΕ.....	14
ΑΠΟΚΕΝΤΡΩΜΕΝΗ ΔΙΟΙΚΗΣΗ ΠΕΛΟΠΟΝΗΣΟΥ Δ.ΕΛΛΑΔΑΣ-ΙΟΝΙΟΥ	15
ΔΑΣΙΚΕΣ ΥΠΗΡΕΣΙΕΣ ΠΕ ΑΧΑΪΑΣ.....	15
ΠΕΡΙΦΕΡΕΙΑ ΔΥΤΙΚΗΣ ΕΛΛΑΔΑΣ	16
ΑΥΤΟΤΕΛΗΣ Δ/ΝΣΗ ΠΟΛΙΤΙΚΗΣ ΠΡΟΣΤΑΣΙΑΣ ΠΔΕ	17
ΓΕΝΙΚΟΙ ΔΙΕΥΘΥΝΤΕΣ Π.Δ.Ε.	18
ΜΗΧΑΝΗΜΑΤΑ Δ.Τ.Ε. ΠΕ ΑΧΑΪΑΣ	19
ΧΕΙΡΙΣΤΕΣ 20	
ΜΗΧΑΝΗΜΑΤΑ Δ.Τ.Ε Π.Ε ΑΧΑΪΑΣ 2018	21
ΙΔΙΩΤΙΚΑ ΜΗΧΑΝΗΜΑΤΑ – ΜΝΗΜΟΝΙΑ ΣΥΝΕΡΓΑΣΙΑΣ ΠΕ ΑΧΑΪΑΣ	24
ΧΩΡΟΙ ΣΥΝΑΘΡΟΙΣΗΣ ΠΟΛΙΤΩΝ	30
I. Δήμος Πατρέων.....	30
II. Δήμος Αιγιάλειας.....	35
ΧΩΡΟΙ ΥΠΟΔΟΧΗΣ ΠΛΗΓΕΝΤΩΝ.....	37
I. Δήμος Πατρέων.....	37
II. Δήμος Αιγιάλειας.....	39
III. Δήμος Καλαβρύτων	40
IV. Δήμος Δυτικής Αχαΐας	42
V. Δήμος Ερυμάνθου.....	46
ΥΛΙΚΑ ΑΠΟΘΗΚΕΥΤΙΚΟΥ ΚΕΝΤΡΟΥ ΠΕ ΑΧΑΪΑΣ	49
ΕΘΕΛΟΝΤΙΚΕΣ ΟΡΓΑΝΩΣΕΙΣ ΕΝΤΑΓΜΕΝΕΣ ΣΤΟ ΜΗΤΡΩΟ ΤΗΣ Γ.Γ.Π.Π.....	50
ΕΘΕΛΟΝΤΙΚΕΣ ΟΜΑΔΕΣ ΜΗ ΕΝΤΑΓΜΕΝΕΣ ΣΤΟ ΜΗΤΡΩΟ-ΦΟΡΕΙΣ-ΣΥΛΛΟΓΟΙ ΕΜΠΛΕΚΟΜΕΝΟΙ ΣΤΗΝ Π.Π.....	52
ΓΟΕΒ-ΤΟΕΒ ΠΕ ΑΧΑΪΑΣ.....	53
ΑΡΧΑΙΟΛΟΓΙΚΟΙ ΧΩΡΟΙ.....	54
ΚΑΤΑΣΚΗΝΩΣΕΙΣ.....	54

ΤΗΛΕΦΩΝΑ ΜΕΛΩΝ ΣΟΠΠ ΠΕ ΑΧΑΪΑΣ

1. ΑΝΤΙΠΕΡΙΦΕΡΕΙΑΡΧΗΣ **ΑΛΕΞΟΠΟΥΛΟΣ ΓΡΗΓΟΡΙΟΣ**
 ΤΗΛΕΦΩΝΟ 6973799145 2613 613350 ΦΑΞ 2610 273581
 EMAIL gr.alexopoulos@pde.gov.gr

α) ΑΥΤΟΤΕΛΗΣ ΔΙΕΥΘΥΝΣΗ ΠΟΛΙΤΙΚΗΣ ΠΡΟΣΤΑΣΙΑΣ Π.Δ.Ε.

ΠΡΟΪΣΤΑΜΕΝΟΣ **ΓΥΦΤΑΚΗΣ ΝΙΚΟΛΑΟΣ**
 ΤΗΛΕΦΩΝΟ 6984606351 2613 613118 ΦΑΞ 2613 613335
 EMAIL n.gyftakis@pde.gov.gr

β) ΤΜΗΜΑ ΠΟΛΙΤΙΚΗΣ ΠΡΟΣΤΑΣΙΑΣ Π.Ε. ΑΧΑΪΑΣ

ΠΡΟΪΣΤΑΜΕΝΟΣ **ΜΠΑΦΑΣ ΙΩΑΝΝΗΣ**
 ΤΗΛΕΦΩΝΟ 6984606352 2613 613338 ΦΑΞ 2613613339
 EMAIL i.mpafas@pde.gov.gr

γ) ΔΙΕΥΘΥΝΣΗ ΤΕΧΝΙΚΩΝ ΕΡΓΩΝ Π.Ε. ΑΧΑΪΑΣ

ΠΡΟΪΣΤΑΜΕΝΟΣ **ΚΟΡΚΟΣ ΑΡΙΣΤΟΤΕΛΗΣ**
 ΤΗΛΕΦΩΝΟ 6939510779 2613 613151 ΦΑΞ 2613613373
 EMAIL a.korkos@pde.gov.gr

δ) ΤΜΗΜΑ ΣΥΓΚΟΙΝΩΝΙΑΚΩΝ ΕΡΓΩΝ Π.Ε. ΑΧΑΪΑΣ

ΠΡΟΪΣΤΑΜΕΝΟΣ **ΦΛΩΡΑΤΟΣ ΠΑΝΑΓΙΩΤΗΣ**
 ΤΗΛΕΦΩΝΟ 6947809411 2613 613385 ΦΑΞ 2613 613373
 EMAIL p.floratos@achaia.pde.gov.gr

2. ΠΕΡΙΦΕΡΕΙΑΚΟΙ ΣΥΜΒΟΥΛΟΙ (ΠΕ ΑΧΑΪΑΣ):

ΠΕΤΡΟΠΟΥΛΟΣ ΚΩΝΣΤΑΝΤΙΝΟΣ Κιν. 6977229392

(Αναπληρώτρια: ΖΑΧΑΡΟΠΟΥΛΟΥ ΣΤΟΥΜΠΟΥ ΑΔΑΜΑΝΤΙΑ, 6977273545)

ΓΑΒΡΙΗΛΙΔΗΣ ΚΩΝΣΤΑΝΤΙΝΟΣ Κιν. 6984243253

(Αναπληρωτής: ΚΕΛΕΠΟΥΡΗΣ ΑΝΔΡΕΑΣ, 6945904896)

3. Π.Ε.Δ. Δυτικής Ελλάδας

ΠΑΠΑΝΑΣΤΑΣΙΟΥ ΓΕΩΡΓΙΟΣ, ΔΗΜΑΡΧΟΣ ΑΓΡΙΝΙΟΥ Κιν. 6944774496

(Αναπληρωτής: ΚΑΡΠΗΣ ΑΘΑΝΑΣΙΟΣ, ΔΗΜΑΡΧΟΣ ΕΡΥΜΑΝΘΟΥ)

4. ΔΗΜΑΡΧΟΙ ΠΕ ΑΧΑΪΑΣ

ΠΑΤΡΕΩΝ	ΠΕΛΕΤΙΔΗΣ ΚΩΝΣΤΑΝΤΙΝΟΣ	Κιν. 6972222103
ΑΙΓΙΑΛΕΙΑΣ	ΠΑΝΑΓΟΠΟΥΛΟΣ ΑΘΑΝΑΣΙΟΣ	Κιν. 6980670537
ΚΑΛΑΒΡΥΤΩΝ	ΛΑΖΟΥΡΑΣ ΓΕΩΡΓΙΟΣ	Κιν. 6984606086
ΔΥΤΙΚΗΣ ΑΧΑΪΑΣ	ΝΙΚΟΛΑΟΥ ΧΡΗΣΤΟΣ	Κιν. 6975900196
ΕΡΥΜΑΝΘΟΥ	ΚΑΡΠΗΣ ΑΘΑΝΑΣΙΟΣ	Κιν. 6974495831

5. ΔΙΟΙΚΗΤΗΣ ΚΕΝΤΡΟΥ ΕΚΠΑΙΔΕΥΣΗΣ ΤΕΧΝΙΚΟΥ (ΚΕΤΧ) ΠΑΤΡΑΣ

ΖΩΗΣ ΣΠΥΡΙΔΩΝ, ΤΑΞΙΑΡΧΟΣ Κιν. 6942715327
ΤΗΛ. 2610278903 ΦΑΞ 2610 225017

6. ΑΣΤΥΝΟΜΙΚΟΣ ΔΙΕΥΘΥΝΤΗΣ ΑΧΑΪΑΣ

ΒΑΣΙΛΕΙΟΣ ΤΣΟΥΡΑΣ, ΤΑΞΙΑΡΧΟΣ Τηλ. 2610695200

7. ΛΙΜΕΝΑΡΧΗΣ ΠΑΤΡΩΝ

ΡΕΪΖΗΣ ΔΡΟΣΟΣ, ΠΛΟΙΑΡΧΟΣ (ΛΣ) Κιν. 6936083309 - 6949619738

Τηλ. Γραμματείας: 2613 615424 Κ.Λ/Χ ΠΑΤΡΑΣ

ΤΗΛ: 2613 615400, 401 ΦΑΞ 2613 615421 EMAIL: patra@hcg.gr

8. ΔΙΟΙΚΗΤΗΣ Π.Υ. ΑΧΑΪΑΣ

ΡΟΥΜΕΛΙΩΤΗΣ ΝΙΚΟΛΑΟΣ, ΠΥΡΑΡΧΟΣ Κιν. 6936022330

ΤΗΛ. 2613 615630 ΦΑΞ 2610 439467 EMAIL: dypatra@psnet.gr

9. ΠΡΟΪΣΤΑΜΕΝΟΣ Δ/ΝΣΗΣ ΣΥΝΤΟΝΙΣΜΟΥ & ΕΠΙΘΕΩΡΗΣΗΣ ΔΑΣΩΝ Α.Δ.Π.Δ.Ε. & Ι.

ΜΠΑΚΟΥΛΟΠΟΥΛΟΣ ΝΙΚΟΛΑΟΣ ΤΗΛ. 2610 433280 ΦΑΞ 2610 436291

Κιν. 6975876772 EMAIL: dse-dason@apd-depin.gr

10. ΠΡΟΪΣΤΑΜΕΝΟΣ Δ/ΝΣΗΣ ΔΑΣΩΝ ΑΧΑΪΑΣ Α.Δ.Π.Δ.Ε. & Ι.

ΠΑΝΑΓΙΩΤΟΠΟΥΛΟΣ ΓΕΩΡΓΙΟΣ Κιν. 6972883174

ΤΗΛ. 2610 310654 ΦΑΞ 2610 310639 EMAIL: dda@apd-depin.gr

11. ΠΡΟΪΣΤΑΜΕΝΗ Δ/ΝΣΗΣ ΥΓΕΙΑΣ & ΚΟΙΝΩΝΙΚΗΣ ΜΕΡΙΜΝΑΣ ΑΧΑΪΑΣ (ΠΔΕ)

ΣΥΜΕΩΝΙΔΟΥ ΣΟΦΙΑ Κιν. 6936913932 ΤΗΛ. 2613 620720

EMAIL ddykm@achaia.pde.gov.gr

12. ΔΙΟΙΚΗΤΗΣ 6ης ΥΠΕ (Υγειονομικής Περιφέρειας Πελοποννήσου)

ΝΙΚΟΛΟΠΟΥΛΟΣ ΠΑΝΑΓΙΩΤΗΣ Κιν. 6947809411 ΤΗΛ. 2613 600500-2

13. Εκπρόσωποι Εθελοντικών Οργανώσεων & εκπρόσωποι λοιπών κατά περίπτωση φορέων

ΔΗΜΟΙ ΠΕ ΑΧΑΪΑΣ – ΓΡΑΦΕΙΑ Π. Π.

i. **ΠΑΤΡΕΩΝ** ΔΗΜΑΡΧΟΣ: **ΠΕΛΕΤΙΔΗΣ ΚΩΝΣΤΑΝΤΙΝΟΣ**
 ΤΗΛΕΦΩΝΟ 2613 610300 6972222103, 6936777295
 ΦΑΞ 2610 623562 EMAIL patrasmayor@gmail.com
 ΑΝΤΙΔΗΜΑΡΧΟΣ ΠΠ: ΠΛΕΣΣΑΣ ΔΙΟΝΥΣΙΟΣ Κιν. 6982852329
 Υπεύθυνος Π.Π. **ΚΑΡΔΑΡΑ Α.** Κιν. 6974477691 | **ΧΑΡΑΡΗΣ ΙΩΑΝΝΗΣ** Κιν. 6974477689
 ΤΗΛ. 2610339452 – ΦΑΞ 2610310744

ii. **ΑΙΓΙΑΛΕΙΑΣ** ΔΗΜΑΡΧΟΣ **ΠΑΝΑΓΟΠΟΥΛΟΣ ΑΘΑΝΑΣΙΟΣ**
 ΤΗΛΕΦΩΝΟ 2691360600 6980670537
 ΦΑΞ 2691022200 EMAIL mayor@aigialeia.gov.gr
 ΑΝΤΙΔΗΜΑΡΧΟΣ ΠΠ: **ΣΤΟΥΠΑΣ ΘΕΟΔΩΡΟΣ**
 ΤΗΛΕΦΩΝΟ 6984618597
 Υπεύθυνος Π.Π. **ΣΤΕΦΑΝΙΔΗΣ Χ** Προϊστάμενος Π.Π
 ΤΗΛΕΦΩΝΟ 6972 70 4390 , 6976 148979
 FAX : 26910 68 610

iii. **ΚΑΛΑΒΡΥΤΩΝ** ΔΗΜΑΡΧΟΣ **ΛΑΖΟΥΡΑΣ ΓΕΩΡΓΙΟΣ**
 ΤΗΛΕΦΩΝΟ 2692360401,434 6984606086
 ΦΑΞ 2692023330 EMAIL dimoskalavriton@1363.syzefxis.gov.gr
 ΑΝΤΙΔΗΜΑΡΧΟΣ ΠΠ: **ΧΟΥΛΙΑΡΑΣ ΔΗΜΗΤΡΙΟΣ**
 ΤΗΛΕΦΩΝΟ 2692360437 6984606087
 Υπεύθυνος Π.Π. ΔΗΜΟΥ **ΦΟΥΦΡΗΣ ΝΙΚΟΛΑΟΣ** τηλ.2692360400, Φαξ 2692023330

iv. **ΔΥΤΙΚΗΣ ΑΧΑΪΑΣ** ΔΗΜΑΡΧΟΣ **ΝΙΚΟΛΑΟΥ ΧΡΗΣΤΟΣ**
 ΤΗΛΕΦΩΝΟ 2693025000 6975900196
 ΦΑΞ 2693022076 EMAIL nikolaouxr@gmail.com
 ΑΝΤΙΔΗΜΑΡΧΟΣ ΠΠ: **ΡΑΥΤΑΚΟΠΟΥΛΟΣ ΑΘΑΝΑΣΙΟΣ**
 ΤΗΛΕΦΩΝΟ 2693024679 6936806370
 Υπεύθυνος Π.Π. **ΜΗΤΡΟΠΟΥΛΟΣ ΓΕΩΡΓΙΟΣ** 2693061900 – 6974668555
gmitropoulos61@yahoo.gr

v. **ΕΡΥΜΑΝΘΟΥ** ΔΗΜΑΡΧΟΣ **ΚΑΡΠΗΣ ΑΘΑΝΑΣΙΟΣ**
 ΤΗΛΕΦΩΝΟ 2694360334 6974495831
 ΦΑΞ 2694360301 EMAIL karpisthanos@gmail.com
 ΑΝΤΙΔΗΜΑΡΧΟΣ ΠΠ: **ΜΑΝΕΤΑΣ ΙΩΑΝΝΗΣ**
 ΤΗΛΕΦΩΝΟ 2694360335

ΓΕΝΙΚΗ ΓΡΑΜΜΑΤΕΙΑ ΠΟΛΙΤΙΚΗΣ ΠΡΟΣΤΑΣΙΑΣ

ΥΠΟΥΡΓΕΙΟ ΠΡΟΣΤΑΣΙΑΣ ΤΟΥ ΠΟΛΙΤΗ

EMAIL infocivilprotection@gscp.gr

EMAIL ethelontismos@gscp.gr για θέματα εθελοντών

Τηλ. εργάσιμες ημέρες και ώρες 213 1510 932 Φαξ 2131510 935

Για θέματα που σχετίζονται με τρέχουσες έκτακτες ανάγκες ισχύουν τα στοιχεία του Κέντρου Επιχειρήσεων Πολιτικής Προστασίας 2103359901-2

Γενικός Γραμματέας Πολιτικής Προστασίας, ΤΑΦΥΛΛΗΣ ΙΩΑΝΝΗΣ

- Γραμματεία Κρόμπα Μαρία, Μακρή Ελισάβετ
Τηλ 213 1510 932 , 213 1510 933 Φαξ 210 3248122
E-mail info@gscp.gr
- Κουρούπης Σπύρος, Ειδικός Σύμβουλος
Τηλ 210 697 7827 Φαξ 210 3248122
E-mail skouroupis@gscp.gr
- Σαΐνη Καλλιόπη, Εθνικός Εκπρόσωπος θεμάτων Π.Π στην
Τηλ 213 1510 167 Φαξ 210 3248122
E-mail info@gscp.gr
- Συκοβέλη Βασιλική, Πρόγραμμα Interreg
Τηλ 213 1510 163 Φαξ 210 3248122
E-mail vsykoveli@gscp.gr
- Νικολάου Σπύρος, Πρόγραμμα Interreg
Τηλ 213 1510 104 Φαξ 210 3248122
E-mail snikolaou@gscp.gr

ΚΕΝΤΡΟ ΕΠΙΧΕΙΡΗΣΕΩΝ ΠΟΛΙΤΙΚΗΣ ΠΡΟΣΤΑΣΙΑΣ (ΚΕΠΠ)

ΠΙΕΡΡΑΚΟΣ ΔΗΜΗΤΡΙΟΣ, Δ/ντής ΚΕΠΠ Κιν. 6947563731 | 6976922586

Τηλ 210 3359 910 Φαξ 210 3359 912

EMAIL dkepp@gscr.gr

Αξιωματικός Υπηρεσίας

Τηλ. 210 3359 002 210 3359 003

Φαξ 210 3359 930 EMAIL kepp@gscp.gr kepp@0015.syzefxis.gov.gr

ΠΥΡΟΣΒΕΣΤΙΚΕΣ ΥΠΗΡΕΣΙΕΣ ΠΕ ΑΧΑΪΑΣ

ΣΥΝΤΟΝΙΣΤΗΣ ΕΠΙΧΕΙΡΗΣΕΩΝ – ΚΥΡΙΑΚΟΠΟΥΛΟΣ ΚΩΝ/ΝΟΣ. Κιν: 6937210308, 6934035325 Τηλ.
2610 461672, 86, 87 FAX 2610-461685
EMAIL pddell@psnet.gr

ΠΕΡΙΦΕΡΕΙΑΚΗ ΔΙΟΙΚΗΣΗ ΠΥΡΟΣΒΕΣΤΙΚΩΝ ΥΠΗΡΕΣΙΩΝ ΔΥΤΙΚΗΣ ΕΛΛΑΔΑΣ
ΠΕΤΡΟΥΤΣΟΣ ΙΩΑΝΝΗΣ 6936022299. 6972386044
2610461680, 82

ΔΙΟΙΚΗΣΗ ΠΥΡΟΣΒΕΣΤΙΚΩΝ ΥΠΗΡΕΣΙΩΝ ΠΑΤΡΩΝ

ΡΟΥΜΕΛΙΩΤΗΣ ΝΙΚΟΛΑΟΣ Κιν: 6936 022330 Τηλ. 2613 615630, FAX 2610-439467
Διεύθυνση: Ν.Ε.Ο Πατρών - Αθηνών 147 E-mail dpypatra@psnet.gr
Τηλεφωνικό κέντρο 2613615615-6
Πυρασφάλεια 2613615671
Γραμματεία 2613615674

1^{ος} ΠΥΡΟΣΒΕΣΤΙΚΟΣ ΣΤΑΘΜΟΣ ΠΑΤΡΩΝ

ΜΑΡΤΖΑΚΛΗΣ ΒΑΣΙΛΕΙΟΣ Κιν:6973357965, 6932266836, 2610390860 φαξ 2610390865, 855

2^{ος} ΠΥΡΟΣΒΕΣΤΙΚΟΣ ΣΤΑΘΜΟΣ ΛΙΜΕΝΑ ΠΑΤΡΩΝ (ΝΕΟ ΛΙΜΑΝΙ)

Πύραρχος Π/Κ 9959, ΓΕΩΡΓΙΟΣ ΜΠΟΥΡΗΣ
Κτίριο Ν. Λιμένα Πατρών Τηλέφωνο Διοικητή: 2610 365012, 014, Κιν. 6972051654
Τηλεφωνικό κέντρο 2610-365012
EMAIL patrali@psnet.gr

ΠΥΡΟΣΒΕΣΤΙΚΟ ΚΛΙΜΑΚΙΟ ΧΑΛΑΝΔΡΙΤΣΑΣ

ΜΑΝΩΛΟΠΟΥΛΟΣ ΠΑΝΑΓΙΩΤΗΣ Κιν:6937210309
Τηλέφωνο 26940 22199 Fax. 26940 22881 ΧΑΛΑΝΔΡΙΤΣΑ ΤΚ. 250 08

ΠΥΡΟΣΒΕΣΤΙΚΗ ΥΠΗΡΕΣΙΑ ΒΙ.ΠΕ. ΠΑΤΡΩΝ

ΣΤΕΜΠΙΛΗΣ ΑΝΔΡΕΑΣ 6937143397, 6983522669 ΤΗΛ 2610- 242090
ΚΑΤΩ ΑΧΑΪΑ ΤΚ. 252 00 Τηλέφωνο Γραμ 2610 - 242082
Τηλεφωνικό κέντρο 2610-242080 Fax. 2610-242085
E-mail patravp@psnet.gr

ΠΥΡΟΣΒΕΣΤΙΚΗ ΥΠΗΡΕΣΙΑ Π/Α ΑΡΑΞΟΥ

ΣΑΒΑΝΗΣ ΑΛΕΞΑΝΔΡΟΣ Κιν: 6936619626, 2693052023
Πολεμικό Αεροδρόμιο Αράξου ΤΚ 252 00
E-mail araxos@psnet.gr
Τηλεφωνικό κέντρο 26930-52022,51320 FAX. 26930-51323

ΠΥΡΟΣΒΕΣΤΙΚΗ ΥΠΗΡΕΣΙΑ ΑΙΓΙΟ

ΓΙΑΝΝΟΠΟΥΛΟΣ ΚΩΝ/ΝΟΣ Τηλέφωνο 26910-28855, 21472 Κιν: 6949881756, 6983528498
EMAIL aigio@psnet.gr
Τηλεφωνικό κέντρο 26910-22201 FAX. 26910 24862

ΠΥΡΟΣΒΕΣΤΙΚΟ ΚΛΙΜΑΚΙΟ ΑΚΡΑΤΑΣ

Υποπυραγός ΜΙΧΑΛΟΠΟΥΛΟΣ ΑΠΟΣΤΟΛΟΣ
Τηλ: 26960 23199, 61757 FAX. 2696061759, Κιν: 6976737456
Ακράτα, Τ.Κ. 25006



ΠΥΡΟΣΒΕΣΤΙΚΗ ΥΠΗΡΕΣΙΑ ΚΑΛΑΒΡΥΤΩΝ
ΓΙΑΝΝΑΚΗΣ ΧΑΡΑΛΑΜΠΟΣ Κιν: 6908096321
EMAIL kalavrit@psnet.gr
Τηλεφωνικό κέντρο FAX. 26920-29444
ΤΗΛ 2692029430,431,440, 435

6^η ΕΙΔΙΚΗ ΜΟΝΑΔΑ ΑΝΤΙΜΕΤΩΠΙΣΗΣ ΚΑΤΑΣΤΡΟΦΩΝ (Ε.Μ.Α.Κ.)
ΠΑΝΟΠΟΥΛΟΣ Κιν: 6983521290, 2613615680
EMAIL emak6@psnet.gr
Τηλεφωνικό Κέντρο 2613615683, 2613- 615680 ΦΑΞ 2610-434691

ΠΥΡΟΣΒΕΣΤΙΚΟ ΚΛΙΜΑΚΙΟ ΡΙΟΥ
Πυραγός ΜΟΥΡΟΥΤΗΣ ΧΡΗΣΤΟΣ
Τηλ. 2610991725, ΦΑΞ: 2610910042, Κιν: 6983470793
ΑΓΙΟΣ ΒΑΣΙΛΕΙΟΣ ΑΧΑΪΑΣ

ΑΣΤΥΝΟΜΙΚΕΣ ΥΠΗΡΕΣΙΕΣ – ΤΜΗΜΑΤΑ ΤΡΟΧΑΙΑΣ ΠΕ ΑΧΑΪΑΣ**ΓΕΝΙΚΗ ΠΕΡΙΦΕΡΕΙΑΚΗ ΑΣΤΥΝΟΜΙΚΗ Δ/ΝΣΗ ΔΥΤΙΚΗΣ ΕΛΛΑΔΑΣ**

ΚΟΤΡΩΝΙΑΣ ΝΙΚΟΛΑΟΣ, Ταξίαρχος
Κιν. 6944885235

Τηλ. 2610695301, 302 Φαξ 2610 273599
EMAIL gadpdelladas@hellenicpolice.gr

ΑΣΤΥΝΟΜΙΚΗ Δ/ΝΣΗ ΑΧΑΪΑΣ

ΤΣΟΥΡΑΣ ΒΑΣΙΛΕΙΟΣ, Ταξίαρχος
Υπασπιστής Τηλ. 2610695202
Γραφείο Αστυνόμησης Ασφάλειας
Τμήμα Άμεσης Δράσης

Τηλ. 2610695200 Φαξ 2131527791
Τηλ. 2610695225, 226
Τηλ. 2610695327

ΑΣΤΥΝΟΜΙΚΑ ΤΜΗΜΑΤΑ**Α΄ ΑΣΤΥΝΟΜΙΚΟ ΤΜΗΜΑ ΠΑΤΡΩΝ**

Πανεπιστημίου 138 Τ.Κ 26110 Πάτρα
Διοικητής : Διονυσόπουλος Δημήτριος
Αξιωματικός Υπηρεσίας
Γραμματεία

2610 - 420 - 715
2610 - 420 - 716
2610 - 465 - 514 fax : 2610 - 420 - 612

Β΄ ΑΣΤΥΝΟΜΙΚΟ ΤΜΗΜΑ ΠΑΤΡΩΝ

Ερμού 95 , Τ.Κ 26110 Πάτρα
Διοικητής : Αθανασόπουλος Ιωάννης
Αξιωματικός Υπηρεσίας
Γραμματεία
Γραφείο Αστυνομικό της Γειτονιάς

2610 - 695 - 280 fax : 2610 - 277 - 708
2610 - 695 - 282 , 2610 - 695 - 283
2610 - 695 - 288
2610 - 695 - 287 , fax: 2610 - 220 - 841

Γ΄ ΑΣΤΥΝΟΜΙΚΟ ΤΜΗΜΑ ΠΑΤΡΩΝ

Φιλίππου Ολυμπιάδος & Νικοπόλεως Τ.Κ 26110 Πάτρα
Διοικητής : Τσίρκας Παντελής
Αξιωματικός Υπηρεσίας
Γραμματεία

2610 - 322 - 705 fax: 2610 - 313300
2610 - 324 - 866
2610 - 365 - 550

ΑΣΤΥΝΟΜΙΚΟ ΤΜΗΜΑ ΚΑΛΑΒΡΥΤΩΝ

Τ.Κ 25001 , Καλάβρυτα
Διοικητής: Σταθούλιας Βασίλειος
Αξιωματικός Υπηρεσίας

2692023333, 6977455297
26920- 23 - 333 fax: 26920 - 22 - 213

ΑΣΤΥΝΟΜΙΚΟ ΤΜΗΜΑ ΑΙΓΙΑΛΕΙΑΣ

Σολωμού 26, Τ.Κ. 25100, Αίγιο
Διοικητής: Ροδόπουλος Βασίλειος
Αξιωματικός Υπηρεσίας
Γραμματεία
Τηλεφωνικό Κέντρο

26910 - 68 - 730
26910 - 68 - 724
26910 - 68 - 731 fax : 26910 - 68 738
26910 - 68 - 727

**ΑΣΤΥΝΟΜΙΚΟ ΤΜΗΜΑ ΑΚΡΑΤΑΣ**

Νικ. Σουλιώτη Τ.Κ 25006 Ακράτα

Διοικητής: Σεραφειμίδης Μάριος

6949 323 228

Αξιωματικός Υπηρεσίας

26960 – 22 – 496 fax : 26960 – 22 – 495

26960 – 22 – 100

ΑΣΤΥΝΟΜΙΚΟ ΤΜΗΜΑ ΚΛΕΙΤΟΡΙΑΣ

Τ.Κ 25007 ΚΛΕΙΤΟΡΙΑ

Διοικητής: Παναγάκης Ανδρέας

6973027116

Αξιωματικός Υπηρεσίας

26920 – 31 – 889 fax : 26920 – 31 – 889

26920 – 31 – 206

ΑΣΤΥΝΟΜΙΚΟ ΤΜΗΜΑ ΕΡΥΜΑΝΘΟΥ

Τ.Κ 25008 Χαλανδρίτσα

Διοικητής: Χριστόπουλος Θεόδωρος

6976 870 029

Αξιωματικός Υπηρεσίας

26940 – 22- 170 & fax

26940 – 22 – 202

ΑΣΤΥΝΟΜΙΚΟ ΤΜΗΜΑ ΔΥΤΙΚΗΣ ΑΧΑΪΑΣ Δασκαλοπούλου & Μαχαίρα Ι, Τ.Κ 25200 Κ. Αχαΐα

Διοικητής: Τερεζάκης Νικόλαος

Fax : 2106991434

Αξιωματικός Υπηρεσίας

26930 – 23 – 333

ΤΜΗΜΑΤΑ ΤΡΟΧΑΙΑΣ**ΤΜΗΜΑ ΤΡΟΧΑΙΑΣ ΠΑΤΡΩΝ**

Πανεπιστημίου 138 , Τ.Κ 26 110 Πάτρα

Διοικητής: Παναγοπούλου Ιωάννα

tt.patron@astynomia.gr

Αξιωματικός Υπηρεσίας

6937 701 554 , 2610 – 436 – 705

2610 – 433 – 181 , fax: 2610 – 433 – 853

ΤΜΗΜΑ ΤΡΟΧΑΙΑΣ ΑΥΤΟΚΙΝΗΤΟΔΡΟΜΩΝ ΠΑΘΕ ΑΧΑΪΑΣ

Σολωμού 26, Τ.Κ. 25100, Αίγιο

Διοικητής: Τσεκούρα Νικολίτσα

Αξιωματικός Υπηρεσίας

Γραμματεία

Τηλεφωνικό Κέντρο

26910 – 68 – 711

26910 – 68 - 713, Fax: 26910 – 60 – 339

26910 – 68 – 714

26910 – 68 – 710

ΛΙΜΕΝΑΡΧΕΙΑ ΠΕ ΑΧΑΪΑΣ

ΠΑΤΡΑ

Λιμενάρχης Πλοίαρχος Ρεΐζης Δρόσος Κιν. 6936083309 - 6949619738
 Τηλ. Γραμματείας: 2613615424 Κ.Λ/Χ ΠΑΤΡΑΣ
 Διεύθυνση: ΝΟΤΙΟΣ (ΝΕΟΣ) ΛΙΜΕΝΑΣ ΠΑΤΡΑΣ, Τ.Κ. 26110
 Τηλ: 2613615400, 2613615401 Fax: 2613615421 EMAIL patra@hcg.gr

ΑΙΓΙΟ

Λιμενάρχης Κωστάκης Μιχαήλ
 Υ/Χ ΑΙΓΙΟΥ
 Διεύθυνση: ΑΛΕΚΟΥ ΜΕΓΑΡΗ 2 ΨΑΡΡΩΝ ΠΑΡΑΛΙΑΣ ΑΙΓΙΟΥ, Τ.Κ. 25100
 Τηλ: 26910-28888, Fax: 2691061540, κιν: 6936702690

ΣΤΡΑΤΙΩΤΙΚΕΣ ΜΟΝΑΔΕΣ ΠΕ ΑΧΑΪΑΣ

ΚΕΤΧ - Ταξίαρχος Σπυρίδων Ζόης 6942715327 – 2610278903 ΦΑΞ – 2610225017

Ναυτική Διοίκηση Ιονίου - Αντιπλοίαρχος Παναγιώτης Τριαντόπουλος 6947159140

Τηλ. και φαξ – 2610277001 - 2610275422

116 Π.Μ. - Σμήναρχος Κωστάκης Ιωάννης (Ι) – τηλ. 2693055000, 55001

Εργοστάσιο Μεταφορικών Μέσων & Επίγειου Εξοπλισμού Αράξου (ΕΡΓ ΜΜ & ΕΕ) – Σμήναρχος (ΜΑ)

Ντρες Δημήτριος Τηλ 2693051294, 2693051392

76 Μ.Ε. Ριγανόκαμπος – Τηλ. 2610641056

ΝΟΣΟΚΟΜΕΙΑ ΠΕ ΑΧΑΪΑΣ

6η ΥΠΕ Εκπρόσωπος – ΚΑΡΖΗΣ ΚΩΝ/ΝΟΣ 6948404258 – φαξ 2610434539

ΓΕΝΙΚΟ ΝΟΣΟΚΟΜΕΙΟ ΠΑΤΡΩΝ «Ο ΑΓΙΟΣ ΑΝΔΡΕΑΣ»

ΚΑΛΑΒΡΥΤΩΝ 37, 26335, ΠΑΤΡΑ ΔΙΟΙΚΗΤΗΣ
 Τσερτίδου 1 ΤΚ 260 00 ΠΑΤΡΑ 2610 227860
 Τηλεφωνικό Κέντρο: 2613 601000 2613600500-1,2
 Fax. : 2613 601893, 2610227892
 Γραμματεία Διοικητή :
 Τηλ. : 2613 601880
 Fax. : 2613 601893

ΠΓΝΠ ΠΑΝΕΠΙΣΤΗΜΙΑΚΟ ΓΕΝΙΚΟ ΝΟΣΟΚΟΜΕΙΟ ΠΑΤΡΩΝ

ΤΚ 265 04 ΡΙΟΝ ΠΑΤΡΩΝ 2613603000-1
 Τηλ. Γραμματείας Διοικητή : 2613 603770-771 ΔΙΟΙΚΗΤΗΣ
 Τηλεφωνικό Κέντρο 2613 603000
 Γενική Γραμματεία 2613 603411, 2613 603784
 Γραμματεία Πρωινών Εξωτερικών Ιατρείων 2613 603509
 Γραμματεία Ολοήμερων Ιατρείων 2613 603636
 Γραφείο Κίνησης Ασθενών 2613 604015

ΕΙΔΙΚΟ ΝΟΣΟΚΟΜΕΙΟ ΝΟΣΗΜΑΤΩΝ ΘΩΡΑΚΟΣ ΝΔ ΕΛΛΑΔΟΣ

Γηροκομείου 118 ΤΚ 262 26 ΠΑΤΡΑ 2610 623535 2610 622568 Φαξ: 2610 272828

ΚΑΡΑΜΑΝΔΑΝΕΙΟ - ΓΕΝΙΚΟ ΝΟΣΟΚΟΜΕΙΟ ΠΑΙΔΩΝ ΠΑΤΡΩΝ

Ερυθρού Σταυρού 40 ΤΚ 263 31 ΠΑΤΡΑ 2610 622222, 2610621952
Φαξ: 2610 220511

ΓΕΝΙΚΟ ΝΟΣΟΚΟΜΕΙΟ ΑΙΓΙΟΥ

Άνω Βουλωμένο ΤΚ 251 00 ΑΙΓΙΟ 26910 22222 26910 26320-21705-59100 Φαξ: 26910 29678

ΚΕΝΤΡΟ ΥΓΕΙΑΣ ΕΡΥΜΑΝΘΕΙΑΣ 26940 31301

ΠΕΡΙΦ.ΙΑΤΡΕΙΑ ΑΓ.ΒΑΡΒΑΡΑΣ, ΜΑΝΕΣΙΟΥ, ΣΤΑΥΡΟΔΡΟΜΙΟΥ

ΚΕΝΤΡΟ ΥΓΕΙΑΣ ΚΑΤΩ ΑΧΑΪΑΣ 26933 60000

ΠΕΡΙΦ.ΙΑΤΡΕΙΑ: ΑΛΙΣΣΟΥ, ΒΡΑΧΝΕΪΚΩΝ, ΛΟΥΣΙΚΩΝ, ΜΑΖΑΡΑΚΙΟΥ, ΜΕΤΟΧΙΟΥ, ΜΙΧΟΪΟΥ, ΠΛΑΤΑΝΙΟΥ, ΡΙΟΛΟΥ, ΣΑΓΕΪΚΩΝ, ΣΑΝΤΑΜΕΡΙΟΥ

ΚΕΝΤΡΟ ΥΓΕΙΑΣ ΧΑΛΑΝΔΡΙΤΣΑΣ 26940 22222, 26943 60100

Φαξ: 26940 22444

ΠΕΡΙΦ.ΙΑΤΡΕΙΑ: ΙΣΩΜΑΤΟΣ, ΚΑΛΑΝΟΥ, ΚΑΛΟΥΣΙΟΥ, ΛΕΟΝΤΙΟΥ, ΣΑΡΑΒΑΛΙΟΥ

ΚΕΝΤΡΟ ΥΓΕΙΑΣ ΑΚΡΑΤΑΣ 26960 22222

ΠΕΡΙΦ.ΙΑΤΡΕΙΑ: ΑΙΓΕΙΡΑΣ, ΑΜΠΕΛΟΚΗΠΩΝ, ΔΑΦΝΩΝ, ΔΙΑΚΟΠΤΟΥ, ΕΛΙΚΗΣ, ΖΑΡΟΥΧΛΑΣ (ΑΓ.ΒΑΡΒΑΡΑΣ), ΚΑΜΑΡΩΝ, ΛΑΚΚΑΣ, ΜΑΥΡΙΚΙΟΥ, ΜΟΝΑΣΤΗΡΙΟΥ, ΠΛΑΤΑΝΟΥ, ΡΟΔΟΔΑΦΝΗΣ, ΣΕΛΙΑΝΙΤΙΚΩΝ

ΓΕΝΙΚΟ ΝΟΣΟΚΟΜΕΙΟ – ΚΕΝΤΡΟ ΥΓΕΙΑΣ ΚΑΛΑΒΡΥΤΩΝ

Ομογενών Αμερικής 4 ΤΚ 250 21 ΚΑΛΑΒΡΥΤΑ 26920 22724-22166-22862-22863-22226

Φαξ: 26920 22861

ΠΕΡΙΦ.ΙΑΤΡΕΙΑ: ΑΡΟΑΝΙΑΣ, ΔΑΦΝΗΣ, ΛΙΒΑΡΤΖΙΟΥ, ΛΥΚΟΥΡΓΙΑΣ, ΠΛΑΝΗΤΕΡΟΥ, ΦΙΛΙΑΣ, ΨΩΦΙΔΟΣ

Ε.Κ.Α.Β. Πατρών**Δ/ντής Ε.Κ.Α.Β. Πάτρας:**

ΒΑΣΙΛΙΚΗ ΚΑΦΑΝΤΑΡΗ Τηλ.: 2610635910, Τηλ: 2610635900, φαξ – 2610635943, κινητό – 6907343129

email: v.kafantari@ekab.gr

Γρ. Κίνησης: Θεοδωρόπουλος Ιωάννης τηλ. 6972825633

ΟΑΣΠ - ΤΑΣ ΠΑΤΡΑΣ - ΔΑΕΦΚ - ΙΓΜΕ

ΟΑΣΠ

Παπαδόπουλος Νικήτας Γενικός Δ/ντής 6972858877
 Δ/ντής Κέρπελης Πλούταρχος 6979449973
 Ξάνθου 32 – Τ.Κ 15451 – Ν. Ψυχικό - τηλ. 210-6728000 - φαξ 2106779561
 EMAIL info@oasp.gr nrapadop@oasp.gr

ΤΑΣ ΠΑΤΡΑΣ

Καλαβρύτων 52-56
 Προϊστάμενος Σωτηρόπουλος Ιωάννης Κιν: 6932159538
 Τηλεφωνικό Κέντρο 2610 589100
 Fax: 2610390080
 Τηλ: 2610 589103

ΔΑΕΦΚ

Δ/ΝΤΡΙΑ: ΚΛΕΑΝΘΗ ΜΑΡΙΑ ΤΗΛ: 2108704705,
 Μαρούλη Αικατερίνη 2108704709, Καρπούζου 2108704708
 Δ/ΝΣΗ: Ι. ΚΟΝΙΑΡΗ 43 – Τ.Κ 11471 - ΑΘΗΝΑ

ΙΝΣΤΙΤΟΥΤΟ ΓΕΩΛΟΓΙΚΩΝ ΜΕΤΑΛΛΕΥΤΙΚΩΝ ΕΡΕΥΝΩΝ (ΙΓΜΕ)

Σπ. Λούη 1, Γ' Είσοδος -Ολυμπιακό Χωριό - Αχαρναί 13677 Αθήνα
 Τηλ.: 213.133.7000-3, Φαξ : 213.133.7440
 EMAIL dirgen@igme.gr

ΚΤΗΜΑΤΙΚΗ ΥΠΗΡΕΣΙΑ ΑΧΑΪΑΣ

Γούναρη 11^Α, Τ.Κ. 261 10,
 Προϊσταμένη: Κατερίνα Πορφύρη, τηλ: 2613622618,
 Γραμματεία 2613622616, Φαξ 2610-224319, syzefxis@2860.syzefxis.gov.gr
 άλλα τηλέφωνα: 2613622617, 2613622626, 2613622628, 2613622630

ΚΤΕΛ – ΓΕΦΥΡΑ Α.Ε - ΟΛΥΜΠΙΑ ΟΔΟΣ - ΟΣΕ -ΟΤΕ – ΔΕΔΔΗΕ

ΜΙΣΘΩΣΗ ΛΕΩΦΟΡΕΙΩΝ ΓΙΑ ΟΡΓΑΝΩΜΕΝΗ ΑΠΟΜΑΚΡΥΝΣΗ ΠΟΛΙΤΩΝ ΛΟΓΩ ΕΚΤΑΚΤΩΝ ΑΝΑΓΚΩΝ

ΑΣΤΙΚΟ ΚΤΕΛ ΠΑΤΡΑΣ

Διεύθυνση: Αγίου Διονυσίου 4, 262 23 Πάτρα

Γραφείο Προέδρου : 2610 279089

ΓΡ. ΚΙΝΗΣΕΩΣ ΧΡΙΣΤΟΔΟΥΛΟΥ ΑΝΤΩΝΙΟΣ 2610 273936

Κιν: 6945070179 Χατζιελευθερίου Αθανάσιος Κιν: 6948306633

ΚΤΕΛ ΑΧΑΪΑΣ

ΖΑΪΜΗ 2 ΠΑΤΡΑ

ΤΗΛ. ΠΡ. 2610 240250, 6944221111 Μανωλόπουλος Ανδρέας

ΤΗΛ. ΓΡΑΜ. 2610 623881, 2610 623888

ΦΑΞ 2610 270780

ΔΙΑΘΕΣΗ 3-5 ΛΕΩΦΟΡΕΙΑ ΓΙΑ ΟΡΓΑΝΩΜΕΝΗ ΑΠΟΜΑΚΡΥΝΣΗ ΠΟΛΙΤΩΝ

ΓΕΦΥΡΑ Α.Ε.

Ριζαρείου 2, 152 33 Χαλάνδρι, Αθήνα

Κέντρο Ελέγχου 2634039000, 39010-11, ΦΑΞ: 2634039048,49

Προϊστάμενος Λειτουργίας Κωσιόνης Κων/νος

Τηλ: +30 210 68.58.196

Fax: +30 210 68.58.786 E-mail info@gefyra.gr

ΟΛΥΜΠΙΑ ΟΔΟΣ

Εξυπηρέτησης Πελατών

Τηλ: 22960 95651-52 (Πέραμα), φαξ. 2610439660

Τηλέφωνο Έκτακτης Ανάγκης : **1025**, 6948301050, 6948301051

Γαλάνης Ανδρέας 6948301012, Ευαγγελίδης Δημήτρης 6940473273

ΟΣΕ ΠΑΤΡΑ

Προϊστάμενος Νούλης Διονύσιος 6936053651 – 2610639102 – 104 – 108

ΟΤΕ ΠΑΤΡΑ

Τηλ. κέντρο 13888 – 2610339099 – 2610631151 – 2610430699

ΔΕΔΔΗΕ - ΠΑΤΡΑ

Δ/ντής Μπέης Στέφανος – 6978000713 – 2610329823 – φαξ 2610329850, 310504

Συνεργείο αποκατάστασης βλαβών στην **Πάτρα**: 1050, 2610990541, Φιοβεράντης Νικόλαος

6947827073, Βαβαρούτας Ευάγγελος 6948595286, Κυρσανίδη Αναστασία 6983338288,

Χρυσανθόπουλος Θεμιστοκλής 6983338274 – **Κάτω Αχαΐα**: 2693022018, Κριμπαλόπουλος Ηλίας

6944575634, Κουτσογιαννόπουλος Νικ. 6945894179, Τσίγκας Δημήτριος 6970006052

ΑΠΟΚΕΝΤΡΩΜΕΝΗ ΔΙΟΙΚΗΣΗ ΠΕΛΟΠΟΝΗΣΟΥ Δ.ΕΛΛΑΔΑΣ-ΙΟΝΙΟΥ

ΣΥΝΤΟΝΙΣΤΗΣ Α.Δ.Π.Δ.Ε. & Ι.

ΝΙΚΟΛΑΟΣ ΠΑΠΑΘΕΟΔΩΡΟΥ

Κιν. 6973504731

Τηλ. 2610-490333, 2610-490334, 2610-490352,

Φαξ 2610490359

Δ/ΝΣΗ ΠΟΛΙΤΙΚΗΣ ΠΡΟΣΤΑΣΙΑΣ Α.Δ.Π.Δ.Ε.&Ι.

Τηλ. 2610-461433, 2610-461435, Φαξ : 2610-461434

EMAIL dpp@apd-depin.gov.gr

Προϊστάμενος **Κατσαρός Δημήτριος**, Τηλ. 6976518548 6975876774

ΔΑΣΙΚΕΣ ΥΠΗΡΕΣΙΕΣ ΠΕ ΑΧΑΪΑΣ

Δ/ΝΣΗ ΔΑΣΩΝ ΑΧΑΪΑΣ

Δ/ντής **Παναγιωτόπουλος Γεώργιος** Κιν: 6972883174

Τηλ.2610-310654 Fax: 2610-310639

ΔΑΣΑΡΧΕΙΟ ΠΑΤΡΩΝ

Βαρβατσούλης Σταύρος

Κιν: 6948584476 Τηλ.2610-310666 2610-311 824

Fax: 2610-317108 EMAIL daspstras@apd-depin.gov.gr

ΔΑΣΑΡΧΕΙΟ ΑΙΓΙΟΥ

Δεσποτοπούλου 25 ΤΚ 251 00 ΑΙΓΙΟ Πρ. Χρονόπουλος Γεώργιος , Αλεξανδρόπουλος Χρύσανθος
(προσωρινός αναπληρωτής)

Κιν: 6980132240 Τηλ.26910-23781 ΦΑΞ. 26910-27648

EMAIL dasaigio@apd-depin.gov.gr

ΔΑΣΑΡΧΕΙΟ ΚΑΛΑΒΡΥΤΩΝ

Δ/ΝΤΡΙΑ ΓΙΑΝΙΔΟΥ ΕΛΕΝΗ

ΚΑΛΑΒΡΥΤΑ ΤΚ 250 01

Τηλ.26920-22227 Fax: 26920-23820 EMAIL daskalav@4867.syzefxis.gov.gr

ΠΕΡΙΦΕΡΕΙΑ ΔΥΤΙΚΗΣ ΕΛΛΑΔΑΣ

ΠΕΡΙΦΕΡΕΙΑΡΧΗΣ ΔΥΤΙΚΗΣ ΕΛΛΑΔΑΣ ΚΑΤΣΙΦΑΡΑΣ ΑΠΟΣΤΟΛΟΣ Κιν. 6972708387
 Τηλ. 2613 613 501, 502 Φαξ 2613-613532
 Email grafeio.pde@pde.gov.gr

ΑΝΤΙΠΕΡΙΦΕΡΕΙΑΡΧΕΣ

Αλεξόπουλος Γρηγόρης - Αντιπεριφερειάρχης ΠΕ ΑΧΑΪΑΣ
 Κιν: 6973799145 Τηλ: 2613-613350 2613-613351
 ΦΑΞ : 2610490151 Email: gr.alexopoulos@pde.gov.gr

Γεωργιόπουλος Γεώργιος - Αντιπεριφερειάρχης ΠΕ ΗΛΕΙΑΣ
 Κιν: 6977294246 Τηλ: 26213-60500
 Email: g.p.georgiopoulos@pde.gov.gr

Σταρακά Χριστίνα - Αντιπεριφερειάρχης ΠΕ ΑΙΤ/ΝΙΑΣ
 Κιν: 6977701266 Τηλ: 26313-61277 26313-61275
 Email: anti@aitnia.pde.gov.gr

Μπαλαμπάνης Νικόλαος - Αντιπεριφερειάρχης Ενέργειας και Περιβάλλοντος
 Κιν: 6947575157 Τηλ: 2613-613525 Φαξ 2613-613529
 Email: periv.energy@pde.gov.gr

Μπράμος Παναγιώτης - Αντιπεριφερειάρχης Οικονομικών και Αξιοποίησης Περιουσίας
 Κιν.: 6972406329 Τηλ: 2613-613516 Φαξ 2613-613519
 Email: p.mpramos@pde.gov.gr

Καρπέτας Κων/νος - Αντιπεριφερειάρχης Περιφερειακής Ανάπτυξης και Επιχειρηματικότητας
 Κιν: 6977696119 Τηλ: 2613-613521 Φαξ 2613-613523
 Email: regiodev@pde.gov.gr

Μητρόπουλος Κων/νος - Αντιπεριφερειάρχης Αγροτικής Ανάπτυξης
 Κιν: 6977682604 Τηλ. 2613613216 Φαξ 2613-613220
 Email: agrot.anapt@pde.gov.gr k.mitropoulos@pde.gov.gr

Δριβίλας Δημήτριος - Αντιπεριφερειάρχης Περιφερειακού Συντονισμού και Διοίκησης
 Κιν: 6973446175 Τηλ: 2613613129 Φαξ 2613-613322
 Email: d.drivilas@pde.gov.gr apsd@pde.gov.gr

Λύτρας Ιωάννης - Αντιπεριφερειάρχης Υποδομών και Δικτύων
 Κιν: 6944724202 Τηλ. 2613620231 Φαξ 2610-328035
 Email: g.lytras@pde.gov.gr

Πρόεδρος Περιφερειακού Συμβουλίου: **Αγγελόπουλος Γεώργιος**
 Τηλ: 2613-613535 Φαξ 2613-613538
 Email: grammateia.ps.pde@pde.gov.gr

Εκτελεστική Γραμματέας: **Μαράτου Διονυσία**
 Τηλ: 2613-613530 Φαξ 2613-613533
 Email: d.maratou@pde.gov.gr

ΑΥΤΟΤΕΛΗΣ Δ/ΝΣΗ ΠΟΛΙΤΙΚΗΣ ΠΡΟΣΤΑΣΙΑΣ ΠΔΕ

ΓΥΦΤΑΚΗΣ ΝΙΚΟΛΑΟΣ, Προϊστάμενος Δ/νσης - Κιν. 6984606351

Τηλ: 2613-613118 Φαξ 2610-490162

Email: dpp@pde.gov.gr n.gyftakis@pde.gov.gr

ΚΑΠΕΡΩΝΗΣ ΝΙΚΟΛΑΟΣ, Διοικητικός, Τηλ : 2613 – 613 – 307 Φαξ 2610 490 162

Email: n.kaperonis@pde.gov.gr

Τμήμα Πολιτικής Προστασίας Περιφερειακής Ενότητας Αχαΐας

ΜΠΑΦΑΣ ΙΩΑΝΝΗΣ, Προϊστάμενος - Κιν. 6972873480

Τηλ: 2613-613306 2613-613338 Φαξ 2613-613339

Email: i.mpafas@pde.gov.gr

Τμήμα Πολιτικής Προστασίας Περιφερειακής Ενότητας Αχαΐας

ΤΕΓΑΣ ΙΩΑΝΝΗΣ, Προϊστάμενος - Κιν. 6984606354

Τηλ: 26313-61170, 26313-61105 Φαξ 26310-61677,, 26310-55025

Email: tpp3@aitnia.pde.gov.gr tpp2@aitnia.pde.gov.gr

Τμήμα Πολιτικής Προστασίας Περιφερειακής Ενότητας Ηλείας

ΜΠΑΛΚΑΜΟΣ ΚΩΝ/ΝΟΣ, Προϊστάμενος - Κιν: 6984606355

Τηλ: 26213-60572 Φαξ 26213-60580

Email: tpp@ilia.pde.gov.gr kmpalk@ilia.pde.gov.gr

ΓΕΝΙΚΟΙ ΔΙΕΥΘΥΝΤΕΣ Π.Δ.Ε.**1. ΓΕΝΙΚΗ Δ/ΝΣΗ ΑΝΑΠΤΥΞΙΑΚΟΥ ΠΡΟΓΡΑΜΜΑΤΙΣΜΟΥ ΠΕΡΙΒΑΛΛΟΝΤΟΣ ΚΑΙ ΥΠΟΔΟΜΩΝ**

Καραβίδας Δημήτριος, Γενικός Διευθυντής
Τηλ: 2613-613602, 2613-613600 Φαξ 2613-613605
Email: dimitris.karavidas@pde.gov.gr

Διεύθυνση Τεχνικών Έργων Περιφερειακής Ενότητας Αχαΐας
Αλεξόπουλος Αναστάσιος, Προϊστάμενος Τηλ: 26313-61630
Email: dte@aitnia.pde.gov.gr

2. ΓΕΝΙΚΗ Δ/ΣΗ ΕΣΩΤΕΡΙΚΗΣ ΛΕΙΤΟΥΡΓΙΑΣ

Κόλλαρης Κωνσταντίνος, Γενικός Διευθυντής
Κιν: 6944626448, Τηλ: 2613-613146, Φαξ 2610-490150
Email: gd.eslit@pde.gov.gr

Διεύθυνση Διοικητικού –Οικονομικού Περιφερειακής Ενότητας Αχαΐας
Καπλάνης Χριστόφορος Τηλ: 26313-61102 Email: ddo@aitnia.pde.gov.gr

3. ΓΕΝΙΚΗ Δ/ΝΣΗ ΠΕΡΙΦ.ΑΓΡΟΤΙΚΗΣ ΟΙΚΟΝΟΜΙΑΣ ΚΑΙ ΚΤΗΝΙΑΤΡΙΚΗΣ

Βέρρας Σταύρος, Γενικός Διευθυντής
Κιν: 6974283233 Τηλ: 2613-613225
Email: gd.peraok@pde.gov.gr s.verras@achaia.pde.gov.gr

Διεύθυνση Αγροτικής Οικονομίας & Κτηνιατρικής ΠΕ Αχαΐας
Νικολόπουλος Στέφανος, Προϊστάμενος
Τηλ: 26313-61112 Email: daok@aitnia.pde.gov.gr

4. ΓΕΝΙΚΗ Δ/ΝΣΗ ΑΝΑΠΤΥΞΗΣ

Τσολοδήμος Νικόλαος, Γενικός Διευθυντής
Τηλ: 2610-420762
Email: n.tsolodimos@achaia.pde.gov.gr gd.anap@pde.gov.gr

Διεύθυνση Ανάπτυξης Περιφερειακής Ενότητας Αχαΐας
Καραθανάση Ειρήνη Προϊστάμενος
Τηλ: 26313-61140

5. ΓΕΝΙΚΗ Δ/ΝΣΗ ΜΕΤΑΦΟΡΩΝ ΚΑΙ ΕΠΙΚΟΙΝΩΝΙΩΝ

Μέγκας Ιωάννης, Γενικός Διευθυντής
Κιν.: 6972709687 Τηλ: 2613-613160, Φαξ 2610-437058
Email: i.megas@pde.gov.gr

Διεύθυνση Μεταφορών και Επικοινωνιών Περιφερειακής Ενότητας Αχαΐας
Γυφτόγιαννης Γεράσιμος, Προϊστάμενος Τηλ: 26313-61115

6. ΓΕΝΙΚΗ Δ/ΝΣΗ ΔΗΜΟΣΙΑΣ ΥΓΕΙΑΣ ΚΑΙ ΚΟΙΝΩΝΙΚΗΣ ΜΕΡΙΜΝΑΣ

Πλώτα Γεωργία, Γενική Διευθύντρια
Κιν: 6937425868, Τηλ: 2613-620704 Φαξ 2610-316759

Διεύθυνση Δημόσιας Υγείας και Κοινωνικής Μέριμνας Π.Ε. Αχαΐας
Φατούρος Νικόλαος, Προϊστάμενος Τηλ: 26313-61115

ΜΗΧΑΝΗΜΑΤΑ Δ.Τ.Ε. ΠΕ ΑΧΑΪΑΣ

Πίνακας μηχανημάτων έργων, οχημάτων μεταφοράς και υπεύθυνοι χειριστές για αντιμετώπιση έκτακτων αναγκών ΔΤΕ ΠΔΕ

ΕΡΓΟΤΑΞΙΟ ΧΑΡΑΔΡΟΥ

Α/Α	ΑΡΙΘΜΟΣ ΟΧΗΜΑΤΟΣ	ΕΙΔΟΣ ΟΧΗΜΑΤΟΣ	ΠΑΡΑΤΗΡΗΣΕΙΣ
1.	ΚΗΗ 5351	ΕΠΙΒΑΤΗΓΟ	(ΚΙΚΙΝΑΣ ΝΙΚΟΛΑΟΣ)
2.	ΚΗΗ 5352	ΕΠΙΒΑΤΗΓΟ	(ΚΑΡΑΪΣΚΟΣ ΠΑΝΑΓΙΩΤΗΣ)
3.	ΚΗΗ 5353	ΕΠΙΒΑΤΗΓΟ	(ΑΘΑΝΑΣΟΠΟΥΛΟΣ ΔΙΟΝΥΣΙΟΣ)
4.	ΚΗΗ 5354	ΕΠΙΒΑΤΗΓΟ	(ΓΙΑΝΝΟΠΟΥΛΟΣ ΣΠΥΡΟΣ)
5.	ΚΗΗ 5355	ΕΠΙΒΑΤΗΓΟ	(ΜΠΡΑΚΑΤΣΕΛΟΣ ΠΑΝΑΓΙΩΤΗΣ)
6.	ΚΗΗ 4881	ΗΜΙΦΟΡΤΗΓΟ	(ΚΑΡΑΪΣΚΟΣ ΠΑΝΑΓΙΩΤΗΣ)
7.	ΖΚΖ 8072	ΕΠΙΒΑΤΗΓΟ	ΚΙΚΙΝΑΣ ΝΙΚΟΛΑΟΣ (ΙΔΙΟΚΤΗΣΙΑΣ Τ.Ε.Ο Α.Ε)
8.	ΚΗΗ 4889	ΗΜΙΦΟΡΤΗΓΟ	(ΛΟΚΚΑΣ ΔΗΜΗΤΡΙΟΣ)
9.	ΚΗΗ 4882	ΦΟΡΤΗΓΟ	(ΛΟΚΚΑΣ ΔΗΜΗΤΡΙΟΣ-ΠΑΤΟΥΛΑΣ ΧΡΗΣΤΟΣ ΒΟΗΘΟΣ) ΦΕΡΕΙ ΜΑΧΑΙΡΙ ΑΠΟΧΙΟΝΙΣΜΟΥ & ΑΛΑΤΙΕΡΑ
10.	ΚΗΗ 4883	ΦΟΡΤΗΓΟ	(ΣΓΟΥΡΑΣ ΙΩΑΝΝΗΣ- ΚΑΛΔΙΡΗΣ ΝΙΚΟΛΑΟΣ) ΦΕΡΕΙ ΑΝΕΜΗ ΑΠΟΧΙΟΝΙΣΜΟΥ
11.	ΚΗΗ 4886	ΦΟΡΤΗΓΟ	(ΣΓΟΥΡΑΣ ΙΩΑΝΝΗΣ -ΚΑΛΔΙΡΗΣ ΝΙΚΟΛΑΟΣ) ΦΕΡΕΙ ΜΑΧΑΙΡΙ ΑΠΟΧΙΟΝΙΣΜΟΥ & ΑΛΑΤΙΕΡΑ
12.	ΚΗΗ 4884	ΦΟΡΤΗΓΟ	ΜΑΝΩΝΑΣ ΓΕΩΡΓΙΟΣ- ΓΙΑΝΝΟΠΟΥΛΟΣ ΣΠΥΡΟΣ ΦΕΡΕΙ ΜΑΧΑΙΡΙ ΑΠΟΧΙΟΝΙΣΜΟΥ & ΑΛΑΤΙΕΡΑ
13.	ΚΗΗ 4887	ΦΟΡΤΗΓΟ	ΒΛΑΒΗ ΚΙΝΗΤΗΡΑΣ
14.	ΚΗΗ 5357	ΦΟΡΤΗΓΟ	(ΚΑΡΑΪΣΚΟΣ ΠΑΝΑΓΙΩΤΗΣ)
15.	ΚΗΙ 7472	ΕΛΚΥΣΤΗΡΑΣ & ΕΠΙΚΑΘΗΜΕΝΟ	ΕΚΡΕΜΕΙ ΕΓΚΡΙΣΗ ΠΙΣΤΩΣΗΣ ΓΙΑ ΕΠΙΣΚΕΥΗ
16.	ΜΕ 123960 ΙΧ	ΚΑΔΟΠΛΥΝΤΗΡΙΟ	ΔΕΞΑΜΕΝΗ ΝΕΡΟΥ 12 ΤΟΝΟΥΣ (ΣΓΟΥΡΑΣ ΙΩΑΝΝΗΣ -ΛΟΚΚΑΣ ΔΗΜΗΤΡΙΟΣ)

Α/Α	ΑΡΙΘΜΟΣ ΟΧΗΜΑΤΟΣ	ΕΙΔΟΣ ΟΧΗΜΑΤΟΣ	ΠΑΡΑΤΗΡΗΣΕΙΣ
17.	ΜΕ 123045 ΙΧ	ΚΑΔΟΠΛΥΝΤΗΡΙΟ	ΔΕΞΑΜΕΝΗ ΝΕΡΟΥ 9 ΤΟΝΟΥΣ (ΜΑΝΩΝΑΣ ΓΕΩΡΓΙΟΣ-ΠΑΤΟΥΛΑΣ ΧΡΗΣΤΟΣ ΒΟΗΘΟΣ)
18.	ΜΕ 123047 ΙΧ	ΦΟΡΤΩΤΗΣ	(ΜΑΝΤΖΑΚΛΗΣ ΓΕΩΡΓΙΟΣ)
19.	ΜΕ 123045 ΙΧ	ΤΣΑΠΑ (JCB)	ΓΙΝΕΤΑΙ ΕΠΙΣΚΕΥΗ ΚΙΝΗΤΗΡΑ ΣΥΝΕΡΓΕΙΟ (ΜΑΝΤΖΑΚΛΗΣ ΓΕΩΡΓΙΟΣ)
20.	ΜΕ 127206 ΙΧ	ΙΣΟΠΕΔΩΤΗΣ ΓΑΙΩΝ	ΛΟΚΚΑΣ ΔΗΜΗΤΡΙΟΣ
21.	ΜΕ123048 ΙΧ	ΣΑΡΩΘΡΟ	ΜΑΝΩΝΑΣ ΓΕΩΡΓΙΟΣ- ΜΑΝΤΖΑΚΛΗΣ ΓΕΩΡΓΙΟΣ
22.	ΜΕ127205 ΙΧ	ΣΑΡΩΘΡΟ	ΜΑΝΩΝΑΣ ΓΕΩΡΓΙΟΣ- ΜΑΝΤΖΑΚΛΗΣ ΓΕΩΡΓΙΟΣ
23.	ΚΥ 2446 ΜΕ	ΕΚΧΙΟΝΙΣΤΙΚΟ	ΕΚΚΡΕΜΕΙ ΕΓΚΡΙΣΗ ΤΥΠΟΥ ΑΠΟ ΥΠΟΜΕΔΙ

ΧΕΙΡΙΣΤΕΣ

Α / Α	ΟΝΟΜ/ΜΟ	ΕΙΔΙΚΟΤ.	ΠΑΡΑΤΗΡΗΣΕΙΣ	ΔΙΠΛΩΜΑ	ΤΗΛΕΦΩΝΟ
1	ΠΑΤΟΥΛΑΣ ΧΡΗΣΤΟΣ	Δ.Ε. ΤΕΧΝΙΤΗΣ	Δ.Ε. ΤΕΧΝΙΤΗΣ ΟΧΗΜΑΤΩΝ ΒΟΗΘΗΤΙΚΕΣ ΕΡΓΑΣΙΕΣ ΠΥΡΟΣΒΕΣΗΣ-	ΕΡΑΣΙΤΕΧΝΙΚΟ Ε΄ ΒΟΗΘΟΣ ΧΕΙΡΙΣΤΟΥ ΑΛΑΤΙΕΡΑΣ – ΜΑΧΑΙΡΙΟΥ ΑΠΟΧΙΟΝΙΣΜΟΥ	6985768729 2610323264
2	ΣΓΟΥΡΑΣ ΙΩΑΝΝΗΣ	Δ.Ε. ΤΕΧΝΙΤΗΣ	Δ.Ε. ΤΕΧΝΙΤΗΣ ΟΧΗΜΑΤΩΝ ΒΟΗΘΗΤΙΚΕΣ ΕΡΓΑΣΙΕΣ ΠΥΡΟΣΒΕΣΗ	ΕΡΑΣΙΤΕΧΝΙΚΟ Γ΄ / ΟΜΑΔΑ Γ΄ (ΣΚΟΥΠΕΣ- ΔΙΑΓΡΑΜΜΙΣΕΩΣ- ΕΚΧΙΟΝΙΣΤΙΚΑ- ΑΛΑΤΙΕΡΕΣ)	6948870505
3	ΜΑΝΤΖΑΚΛΗΣ ΓΕΩΡΓΙΟΣ	ΧΕΙΡΙΣΤΗΣ	ΦΟΡΤΩΤΗ	ΕΡΑΣΙΤΕΧΝΙΚΟ Β΄ / ΧΕΙΡΙΣΤΗ ΟΜΑΔΑ Γ΄ (ΦΟΡΤΩΤΕΣ- ΠΡΟΩΘΗΤΗΡΕΣ ΓΑΙΩΝ)	6981425088
4	ΜΑΝΩΝΑΣ ΓΙΩΡΓΟΣ	ΧΕΙΡΙΣΤΗΣ	ΜΗΧ/ΤΟΣ ΣΠΟΥΠΙΔΙΑ ΡΑΣ & ΣΚΟΥΠΑΣ - ΒΟΗΘΗΤΙΚΕΣ ΕΡΓΑΣΙΕΣ ΠΥΡΟΣΒΕΣΗ	ΕΡΑΣΙΤΕΧΝΙΚΟ Γ΄ / ΟΜΑΔΑ Γ΄ (ΣΚΟΥΠΕΣ- ΔΙΑΓΡΑΜΜΙΣΕΩΣ- ΕΚΧΙΟΝΙΣΤΙΚΑ- ΑΛΑΤΙΕΡΕΣ)	2610625095 6974795920
5	ΓΙΑΝΝΟΠΟΥΛΟΣ ΣΠΥΡΟΣ	ΟΔΗΓΟΣ		ΕΡΑΣΙΤΕΧΝΙΚΟ Γ΄	6937055735
6	ΛΟΚΚΑΣ ΔΗΜΗΤΡΗΣ	ΟΔΗΓΟΣ – ΧΕΙΡΙΣΤΗΣ	ΒΟΗΘΗΤΙΚΕΣ ΕΡΓΑΣΙΕΣ ΠΥΡΟΣΒΕΣΗ	ΟΜΑΔΑ Γ΄ (ΣΚΟΥΠΕΣ- ΔΙΑΓΡΑΜΜΙΣΕΩΣ- ΕΚΧΙΟΝΙΣΤΙΚΑ- ΑΛΑΤΙΕΡΕΣ)	6974770788 2691031811
7	ΑΘΑΝΑΣΟΠΟΥΛΟΣ Σ.	ΟΔΗΓΟΣ			6996626922
8	ΚΑΡΑΙΣΚΟΣ Π.	ΟΔΗΓΟΣ			6977196883
9	ΚΙΚΙΝΑΣ ΝΙΚΟΛΑΟΣ	ΟΔΗΓΟΣ			

ΜΗΧΑΝΗΜΑΤΑ Δ.Τ.Ε Π.Ε ΑΧΑΪΑΣ 2018

Α/Α	ΕΙΔΟΣ ΜΗΧΑΝΗΜΑΤΟΣ - ΟΧΗΜΑΤΟΣ	ΑΡΙΘΜΟΣ ΚΥΚΛΟΦΟΡΙΑΣ	ΙΣΧΥΣ (HP)	ΟΔΗΓΟΣ / ΧΕΙΡΙΣΤΗΣ	ΗΜ/ΝΙΑ ΛΗΞΗΣ ΔΙΠΛ.	ΤΗΛΕΦΩΝΑ ΕΠΙΚ/ΝΙΑΣ
1	ΠΡΟΩΘΗΤΗΣ KOMATSU (ΜΠΟΥΛΑΝΤΟΖΑ) (ΕΡΠΥΣΤΡΙΟΦΟΡΟ)	ΜΕ 124627ΙΧ	416	Τσαπικούνης Αντ. Μαντάς Ιωάννης Τζαμάκος Γεωργ.		6906133365 6974730194 6940401605
2	ΔΙΑΜΟΡΦΩΤΗΣ SHM (ΓΚΡΕΪΝΤΕΡ) (ΤΡΟΧΟΦΟΡΟ)	ΜΕ 124629 ΙΧ	136	Μαντάς Ιωάννης		6974730194
3	ΕΚΣΚΑΦΕΑΣ/ΦΟΡΤΩΤΗΣ JCB (ΤΡΟΧΟΦΟΡΟ)	ΜΕ 124626 ΙΧ	85	---		
4	ΦΟΡΤΩΤΗΣ KOMATSU (ΕΡΠΥΣΤΡΙΟΦΟΡΟ)	ΜΕ 123975 ΙΧ	200	Τσαπικούνης Αντ. Μαντάς Ιωάννης Τζαμάκος Γεωργ.		6906133365 6974730194 6940401605
5	ΦΟΡΤΩΤΗΣ CASE (ΤΡΟΧΟΦΟΡΟ)	ΜΕ 123974 ΙΧ	151	Τσαπικούνης Αντ. Μαντάς Ιωάννης Τζαμάκος Γεωργ.		6906133365 6974730194 6940401605
6	ΦΟΡΤΩΤΗΣ INTERNATIONAL (ΤΡΟΧΟΦΟΡΟ)	ΜΕ 123966 ΙΧ	104	Τσαπικούνης Αντ. Μαντάς Ιωάννης Τζαμάκος Γεωργ.		6906133365 6974730194 6940401605
7	ΦΟΡΤΗΓΟ BMC ΑΝΑΤΡΕΠΟΜΕΝΟ μικτού βάρους 26ton	ΚΗΗ 4873	279	Χριστοδούλου Βασ. Χαραλαμπόπουλος Γ. Διαμαντής Νικ.	29/03/21 12/02/23 04/12/19	6937628811 6974476051 6972036260
8	ΡΥΜΟΥΛΚΟ μετά ΡΥΜΟΥΛΚΟΥΜΕΝΟΥ (νταλίκα)	ΚΗΙ 7474		Χριστοδούλου Βασ. Χαραλαμπόπουλος Γ.	29/03/21 12/02/23	6937628811 6974476051
9	ΕΚΧΙΟΝΙΣΤΙΚΟ RENAULT (ΤΡΟΧΟΦΟΡΟ)	ΜΕ 93548 ΙΧ		Μαντάς Ιωάννης		6974730194
10	ΗΜΙΦΟΡΤΗΓΟ NISSAN PIC UP διπλοκάμπινο 4Χ4	ΚΗΙ 3700		Χριστοδούλου Βασ. Χαραλαμπόπουλος Γ. Διαμαντής Νικόλαος	12/06/36 17/05/36 20/01/29	6937628811 6974476051 6972036260

Α/Α	ΕΙΔΟΣ ΜΗΧΑΝΗΜΑΤΟΣ - ΟΧΗΜΑΤΟΣ	ΑΡΙΘΜΟΣ ΚΥΚΛΟΦΟΡΙΑΣ	ΙΣΧΥΣ (HP)	ΟΔΗΓΟΣ / ΧΕΙΡΙΣΤΗΣ	ΗΜ/ΝΙΑ ΛΗΞΗΣ ΔΙΠΛ.	ΤΗΛΕΦΩΝΑ ΕΠΙΚ/ΝΙΑΣ
				Μαντάς Ιωάννης Τσαπικούνης Αντώνιος Δρακονταειδής Κων/νος Τζαμάκος Γεώργιος Φλωράτος Παναγιώτης Δημητρόπουλος Αντών.	02/10/19 07/10/20 20/11/19 20/11/19 03/05/20 02/07/20	6974730194 6906133365 6973035837 6940401605 6992940427 6974728939
11	ΗΜΙΦΟΡΤΗΓΟ MITSUBISHI L200 4X4	ΚΗΟ 6853		Χριστοδούλου Βασ. Χαραλαμπόπουλος Γ. Διαμαντής Νικόλαος Μαντάς Ιωάννης Τσαπικούνης Αντώνιος Δρακονταειδής Κων/νος Τζαμάκος Γεώργιος Φλωράτος Παναγιώτης Δημητρόπουλος Αντών.	12/06/36 17/05/36 20/01/29 02/10/19 07/10/20 20/11/19 20/11/19 03/05/20 02/07/20	6937628811 6974476051 6972036260 6974730194 6906133365 6973035837 6940401605 6992940427 6974728939
12	ΕΠΙΒΑΤΙΚΟ SUZUKI GRAND VITARA 4X4	ΚΗΙ 7105		Χριστοδούλου Βασ. Χαραλαμπόπουλος Γ. Διαμαντής Νικόλαος Μαντάς Ιωάννης Τσαπικούνης Αντώνιος Δρακονταειδής Κων/νος Τζαμάκος Γεώργιος Φλωράτος Παναγιώτης Δημητρόπουλος Αντών.	12/06/36 17/05/36 20/01/29 02/10/19 07/10/20 20/11/19 20/11/19 03/05/20 02/07/20	6937628811 6974476051 6972036260 6974730194 6906133365 6973035837 6940401605 6992940427 6974728939

ΠΑΡΑΤΗΡΗΣΕΙΣ :

1. Το ΜΕ 123975 ΙΧ είδους Φορτωτής θα είναι διαθέσιμο από το Δεκέμβριο λόγω γενικού service και τοποθέτησης καινούργιων ερπυστριών

ΠΙΝΑΚΑΣ ΕΠΙΒΑΤΙΚΩΝ ΟΧΗΜΑΤΩΝ ΠΕ ΑΧΑΪΑΣ

Α/Α	ΑΡΙΘΜ. ΚΥΚΛΟΦΟΡΙΑΣ - κυβικά -	ΚΑΤΑΣΚΕΥΑΣΤΗΣ	ΟΔΗΓΟΣ	ΤΗΛ. ΟΔΗΓΟΥ
1	ΚΗΙ 3862 (1800)	MERCEDES	ΝΙΚΟΛΑΟΣ ΣΤΑΜΑΤΟΠΟΥΛΟΣ	6974790259
2	ΚΗΙ 7104 (2000)	SUZUKI GRAND VITARA	ΠΟΛΥΖΩΗΣ. ΜΠΑΡΔΑΚΗΣ	6977268989
3	ΚΗΙ 7127 (2000)	ΤΟΥΟΤΑ - RAV4	ΝΙΚΟΛΑΟΣ ΔΙΑΜΑΝΤΗΣ	6972036260
4	ΚΗΙ 7481 (1600)	SCODA OCTAVIA	ΠΟΛΥΖΩΗΣ. ΜΠΑΡΔΑΚΗΣ	6977268989
5	ΚΗΙ 7145 (1595)	SCODA OCTAVIA	ΒΑΣΙΛΕΙΟΣ ΧΡΙΣΤΟΔΟΥΛΟΥ	6937628811
6	ΚΗΟ 6873 (1600)	SCODA OCTAVIA	ΒΑΣΙΛΕΙΟΣ ΧΡΙΣΤΟΔΟΥΛΟΥ	6937628811
7	ΚΗΙ 5987 (1600)	SCODA OCTAVIA	ΧΑΡΑΛΑΜΠΟΣ ΣΠΥΡΟΠΟΥΛΟΣ	6945640422
8	ΚΗΟ 6866 (1600)	ΤΟΥΟΤΑ AVENSIS	ΧΑΡΑΛΑΜΠΟΣ ΣΠΥΡΟΠΟΥΛΟΣ	6945640422
9	ΚΗΙ 5986 (1600)	SCODA OCTAVIA	ΓΕΩΡΓΙΟΣ ΧΑΡΑΛΑΜΠΟΠΟΥΛΟΣ	6974476051
10	ΚΗΟ 6860 (1800)	MITSUBISHI PAJERO	ΧΡΗΣΤΟΣ ΓΑΛΑΝΗΣ	6970289643
11	ΚΗΟ 6875 (1600)	SCODA OCTAVIA	ΧΡΗΣΤΟΣ ΓΑΛΑΝΗΣ	6970289643
12	ΚΗΙ 7488 (2000)	SUBARU FORESTER	ΝΙΚΟΛΑΟΣ ΣΤΑΜΑΤΟΠΟΥΛΟΣ	6974790259
13	ΚΗΙ 3410 (1400)	RENAULT MEGANE	ΧΡΗΣΤΟΣ ΓΑΛΑΝΗΣ	6970289643
14	ΚΗΙ 9011 (1200)	SEAT TOLEDO	ΠΟΛΥΖΩΗΣ. ΜΠΑΡΔΑΚΗΣ	6977268989
15	ΚΗΙ 9012 (1200)	SEAT TOLEDO	ΝΙΚΟΛΑΟΣ ΔΙΑΜΑΝΤΗΣ	6972036260

ΙΔΙΩΤΙΚΑ ΜΗΧΑΝΗΜΑΤΑ – ΜΝΗΜΟΝΙΑ ΣΥΝΕΡΓΑΣΙΑΣ ΠΕ ΑΧΑΪΑΣ

Α/Α	Α/Α	ΕΠΩΝΥΜΙΑ / ΟΝΟΜΑΤΕΠΩΝΥΜΟ	ΜΗΧΑΝΗΜΑΤΑ	ΙΠΠΟΔΥΝΑΜΗ (PS) / ΒΑΡΟΣ	ΣΥΣΤΗΜΑ ΠΟΡΕΙΑΣ	ΑΡ. ΚΥΚΛΥΡΙΑΣ	ΚΙΝΗΤΟ
1	1	ΑΦΟΙ Ι. ΝΤΑΚΟΥΛΑ Ο.Ε.	ΕΚΣΚΑΦΕΑΣ	175	ΤΡΟΧΟΦΟΡΟ	133457	6979223777
	2		ΕΚΣΚΑΦΕΑΣ	250	ΕΡΠΥΣΤΡΙΟΦΟΡΟ	72907	
	3		ΕΚΣΚΑΦΕΑΣ	164	ΕΡΠΥΣΤΡΙΟΦΟΡΟ	85045	
	4		ΕΚΣΚΑΦΕΑΣ	49	ΕΡΠΥΣΤΡΙΟΦΟΡΟ	120611	
	5		ΕΚΣΚΑΦΕΑΣ	17	ΕΡΠΥΣΤΡΙΟΦΟΡΟ	97118	
	6		ΦΟΡΤΩΤΗΣ	204	ΤΡΟΧΟΦΟΡΟ	125446	
	7		ΦΟΡΤΩΤΗΣ	62	ΤΡΟΧΟΦΟΡΟ	68057	
	8		ΕΚΣΚΑΦΕΑΣ/ΦΟΡΤΩΤΗΣ	85	ΤΡΟΧΟΦΟΡΟ	103862	
	9		ΟΔΟΣΤΡΩΤΗΡΑΣ	204	ΚΥΛ. ΚΥΛΙΝΔΡΟΣ	133423	
	10		ΟΔΟΣΤΡΩΤΗΡΑΣ	27	ΚΥΛ. ΚΥΛΙΝΔΡΟΣ	120612	
	11		ΦΟΡΤΗΓΟ	ΕΩΣ 10 ΤΟΝΟΥΣ	ΤΡΟΧΟΦΟΡΟ	ΑΧΧ 4245	
	12		ΦΟΡΤΗΓΟ	10 ΤΟΝΟΥΣ ΚΑΙ ΑΝΩ	ΤΡΟΧΟΦΟΡΟ	ΑΧΜ 8368	
	13		ΦΟΡΤΗΓΟ	10 ΤΟΝΟΥΣ ΚΑΙ ΑΝΩ	ΤΡΟΧΟΦΟΡΟ	ΑΖΗ 5630	
2	14	ΑΡΓΥΡΟΠΟΥΛΟΣ ΠΑΝΑΓΙΩΤΗΣ του ΙΩΑΝΝΗ	ΦΟΡΤΩΤΗΣ	81	ΤΡΟΧΟΦΟΡΟ	74590	6944297639
	15		ΦΟΡΤΩΤΗΣ	100	ΤΡΟΧΟΦΟΡΟ	74569	
	16		ΕΚΣΚΑΦΕΑΣ	248	ΕΡΠΥΣΤΡΙΟΦΟΡΟ	112407	

Α/Α	Α/Α	ΕΠΩΝΥΜΙΑ / ΟΝΟΜΑΤΕΠΩΝΥΜΟ	ΜΗΧΑΝΗΜΑΤΑ	ΙΠΠΟΔΥΝΑΜΗ (PS) / ΒΑΡΟΣ	ΣΥΣΤΗΜΑ ΠΟΡΕΙΑΣ	ΑΡ. ΚΥΚΛΥΡΙΑΣ	ΚΙΝΗΤΟ
	17		ΕΚΣΚΑΦΕΑΣ	145	ΤΡΟΧΟΦΟΡΟ	71093	
	18		ΠΡΟΩΘΗΤΗΣ ΓΑΙΩΝ	274	ΕΡΠΥΣΤΡΙΟΦΟΡΟ	31360	
	19		ΦΟΡΤΗΓΟ	10 ΤΟΝΟΥΣ ΚΑΙ ΑΝΩ	ΤΡΟΧΟΦΟΡΟ	AZZ 1212	
	20		ΦΟΡΤΗΓΟ	10 ΤΟΝΟΥΣ ΚΑΙ ΑΝΩ	ΤΡΟΧΟΦΟΡΟ	AZH 5349	
3	21	ΠΕΤΡΟΠΟΥΛΟΣ ΑΝΔΡΕΑΣ	ΕΚΣΚΑΦΕΑΣ	129	ΕΡΠΥΣΤΡΙΟΦΟΡΟ	79186	6974817781
	22	του ΝΙΚΟΛΑΟΥ	ΕΚΣΚΑΦΕΑΣ	222	ΕΡΠΥΣΤΡΙΟΦΟΡΟ	75454	
	23		ΕΚΣΚΑΦΕΑΣ	222	ΕΡΠΥΣΤΡΙΟΦΟΡΟ	108690	
	24		ΕΚΣΚΑΦΕΑΣ	144	ΤΡΟΧΟΦΟΡΟ	93777	
	25		ΕΚΣΚΑΦΕΑΣ/ΦΟΡΤΩΤΗΣ	82	ΤΡΟΧΟΦΟΡΟ	123031	
	26		ΚΑΤΑΒΡΕΧΤΗΡΑΣ	360	ΤΡΟΧΟΦΟΡΟ	133476	
	27		ΙΣΟΠΕΔΩΤΗΣ ΓΑΙΩΝ	125	ΤΡΟΧΟΦΟΡΟ	84093	
	28		ΟΔΟΣΤΡΩΤΗΡΑΣ	67	ΚΥΛ. ΚΥΛΙΝΔΡΟΣ	114153	
	29		ΦΟΡΤΗΓΟ	ΕΩΣ 10 ΤΟΝΟΥΣ	ΤΡΟΧΟΦΟΡΟ	ΑΧΖ 5150	
4	30	ΠΑΝΑΓΟΠΟΥΛΟΣ ΚΛΕΑΝΘΗΣ	ΕΚΣΚΑΦΕΑΣ	163	ΕΡΠΥΣΤΡΙΟΦΟΡΟ	89779	6972033931
5	31	του ΑΝΔΡΕΑ	ΕΚΣΚΑΦΕΑΣ	122	ΤΡΟΧΟΦΟΡΟ	85039	6944610595
	32		ΕΚΣΚΑΦΕΑΣ	144	ΤΡΟΧΟΦΟΡΟ	106516	

Α/Α	Α/Α	ΕΠΩΝΥΜΙΑ / ΟΝΟΜΑΤΕΠΩΝΥΜΟ	ΜΗΧΑΝΗΜΑΤΑ	ΙΠΠΟΔΥΝΑΜΗ (PS) / ΒΑΡΟΣ	ΣΥΣΤΗΜΑ ΠΟΡΕΙΑΣ	ΑΡ. ΚΥΚΛΥΡΙΑΣ	ΚΙΝΗΤΟ	
	33		ΕΚΣΚΑΦΕΑΣ	46	ΕΡΠΥΣΤΡΙΟΦΟΡΟ	125242		
	34		ΕΚΣΚΑΦΕΑΣ	16	ΕΡΠΥΣΤΡΙΟΦΟΡΟ	71074		
	35		ΦΟΡΤΩΤΗΣ	50	ΤΡΟΧΟΦΟΡΟ	109569		
	36		ΦΟΡΤΩΤΗΣ	112	ΤΡΟΧΟΦΟΡΟ	71088		
	37		ΕΚΣΚΑΦΕΑΣ/ ΦΟΡΤΩΤΗΣ	76	ΤΡΟΧΟΦΟΡΟ	109566		
	38		ΟΔΟΣΤΡΩΤΗΡΑΣ	112	ΚΥΛ. ΚΥΛΙΝΔΡΟΣ	72934		
	39		ΟΔΟΣΤΡΩΤΗΡΑΣ	25	ΚΥΛ. ΚΥΛΙΝΔΡΟΣ	133447		
	40		ΦΟΡΤΗΓΟ	10 ΤΟΝΟΥΣ ΚΑΙ ΑΝΩ	ΤΡΟΧΟΦΟΡΟ	ΑΖΗ 1123		
	41		ΦΟΡΤΗΓΟ	10 ΤΟΝΟΥΣ ΚΑΙ ΑΝΩ	ΤΡΟΧΟΦΟΡΟ	PIM 7505		
	42		ΦΟΡΤΗΓΟ	10 ΤΟΝΟΥΣ ΚΑΙ ΑΝΩ	ΤΡΟΧΟΦΟΡΟ	AZZ 7280		
	43		ΦΟΡΤΗΓΟ	10 ΤΟΝΟΥΣ ΚΑΙ ΑΝΩ	ΤΡΟΧΟΦΟΡΟ	AZZ 9570		
6	44		ΜΠΙΝΙΕΡΗΣ ΙΩΑΝΝΗΣ	ΕΚΣΚΑΦΕΑΣ	106	ΕΡΠΥΣΤΡΙΟΦΟΡΟ	106510	6974865373
	45		του ΗΛΙΑ	ΕΚΣΚΑΦΕΑΣ	144	ΕΡΠΥΣΤΡΙΟΦΟΡΟ	101726	
	46		ΕΚΣΚΑΦΕΑΣ	163	ΕΡΠΥΣΤΡΙΟΦΟΡΟ	125241		
	47		ΕΚΣΚΑΦΕΑΣ	24	ΕΡΠΥΣΤΡΙΟΦΟΡΟ	84110		
	48		ΦΟΡΤΩΤΗΣ	54	ΤΡΟΧΟΦΟΡΟ	112418		

Α/Α	Α/Α	ΕΠΩΝΥΜΙΑ / ΟΝΟΜΑΤΕΠΩΝΥΜΟ	ΜΗΧΑΝΗΜΑΤΑ	ΙΠΠΟΔΥΝΑΜΗ (PS) / ΒΑΡΟΣ	ΣΥΣΤΗΜΑ ΠΟΡΕΙΑΣ	ΑΡ. ΚΥΚΛΥΡΙΑΣ	ΚΙΝΗΤΟ
	49		ΦΟΡΤΩΤΗΣ	160	ΤΡΟΧΟΦΟΡΟ	129442	
	50		ΦΟΡΤΗΓΟ	ΕΩΣ 10 ΤΟΝΟΥΣ	ΤΡΟΧΟΦΟΡΟ	AZA 3522	
	51		ΦΟΡΤΗΓΟ	10 ΤΟΝΟΥΣ ΚΑΙ ΑΝΩ	ΤΡΟΧΟΦΟΡΟ	ΑΧΥ 3787	
7	52	ΦΙΛΙΟΠΟΥΛΟΣ ΑΘΑΝΑΣΙΟΣ	ΕΚΣΚΑΦΕΑΣ	225	ΕΡΠΥΣΤΡΙΟΦΟΡΟ	103842	6972407937
	53	του ΚΩΝ/ΝΟΥ	ΕΚΣΚΑΦΕΑΣ	182	ΤΡΟΧΟΦΟΡΟ	110840	
	54		ΕΚΣΚΑΦΕΑΣ	91	ΤΡΟΧΟΦΟΡΟ	59346	
	55		ΕΚΣΚΑΦΕΑΣ	37	ΕΡΠΥΣΤΡΙΟΦΟΡΟ	92726	
	56		ΦΟΡΤΩΤΗΣ	86	ΤΡΟΧΟΦΟΡΟ	119649	
	57		ΦΟΡΤΩΤΗΣ	47	ΤΡΟΧΟΦΟΡΟ	92727	
	58		ΦΟΡΤΩΤΗΣ	81	ΤΡΟΧΟΦΟΡΟ	115762	
	59		ΕΚΣΚΑΦΕΑΣ/ΦΟΡΤΩΤΗΣ	86	ΤΡΟΧΟΦΟΡΟ	94203	
	60		ΦΟΡΤΗΓΟ	10 ΤΟΝΟΥΣ ΚΑΙ ΑΝΩ	ΤΡΟΧΟΦΟΡΟ	AZA 2108	
	61		ΦΟΡΤΗΓΟ	10 ΤΟΝΟΥΣ ΚΑΙ ΑΝΩ	ΤΡΟΧΟΦΟΡΟ	AZH 7124	
	62		ΦΟΡΤΗΓΟ	10 ΤΟΝΟΥΣ ΚΑΙ ΑΝΩ	ΤΡΟΧΟΦΟΡΟ	AZE 9949	
8	63	ΣΠΗΛΙΩΤΟΠΟΥΛΟΣ ΔΗΜΗΤΡΙΟΣ ΤΟΥ ΗΛΙΑ	ΕΛΚΥΣΤΗΡΑΣ	243	ΤΡΟΧΟΦΟΡΟ	55630	6945377413

Α/Α	Α/Α	ΕΠΩΝΥΜΙΑ / ΟΝΟΜΑΤΕΠΩΝΥΜΟ	ΜΗΧΑΝΗΜΑΤΑ	ΙΠΠΟΔΥΝΑΜΗ (PS) / ΒΑΡΟΣ	ΣΥΣΤΗΜΑ ΠΟΡΕΙΑΣ	ΑΡ. ΚΥΚΛΥΡΙΑΣ	ΚΙΝΗΤΟ
9	64	ΔΟΡΛΗΣ ΠΑΝΑΓΙΩΤΗΣ	ΕΚΣΚΑΦΕΑΣ	19	ΕΡΠΥΣΤΡΙΟΦΟΡΟ	133382	6932448801
	65	του ΙΩΑΝΝΗ	ΦΟΡΤΩΤΗΣ	130	ΤΡΟΧΟΦΟΡΟ	31346	
	66		ΠΡΟΩΘΗΤΗΣ ΓΑΙΩΝ	86	ΕΡΠΥΣΤΡΙΟΦΟΡΟ	133383	
	67		ΦΟΡΤΗΓΟ	10 ΤΟΝΟΥΣ ΚΑΙ ΑΝΩ	ΤΡΟΧΟΦΟΡΟ	ΤΚΡ 3883	
10	68	ΘΕΟΔΟΥΛΗΣ ΚΩΝ/ΝΟΣ	ΦΟΡΤΩΤΗΣ	115	ΕΡΠΥΣΤΡΙΟΦΟΡΟ	97192	6977077946
	69	του ΠΑΝΑΓΙΩΤΗ	ΦΟΡΤΩΤΗΣ	130	ΤΡΟΧΟΦΟΡΟ	31325	
	70		ΦΟΡΤΗΓΟ	10 ΤΟΝΟΥΣ ΚΑΙ ΑΝΩ	ΤΡΟΧΟΦΟΡΟ	ΑΧΡ 5697	
11	71	ΧΑΖΑΠΗΣ ΦΡΑΓΚΙΣΚΟΣ	ΕΚΣΚΑΦΕΑΣ	120	ΤΡΟΧΟΦΟΡΟ	90959	6977077946
	72	του ΠΑΝΑΓΙΩΤΗ	ΦΟΡΤΩΤΗΣ	173	ΤΡΟΧΟΦΟΡΟ	74735	
	73		ΕΚΣΚΑΦΕΑΣ/ΦΟΡΤΩΤΗΣ	101	ΤΡΟΧΟΦΟΡΟ	122576	
	74		ΦΟΡΤΗΓΟ	ΕΩΣ 10 ΤΟΝΟΥΣ	ΤΡΟΧΟΦΟΡΟ	ΜΕΒ 9068	
12	75	ΣΑΚΕΛΛΑΡΟΠΟΥΛΟΣ ΕΥΑΓΓΕΛΟΣ του ΓΕΩΡΓΙΟΥ	ΕΚΣΚΑΦΕΑΣ	27	ΕΡΠΥΣΤΡΙΟΦΟΡΟ	119621	6944602048
	76		ΕΚΣΚΑΦΕΑΣ	117	ΤΡΟΧΟΦΟΡΟ	81544	
	77		ΠΡΟΩΘΗΤΗΣ ΓΑΙΩΝ	110	ΕΡΠΥΣΤΡΙΟΦΟΡΟ	101763	
	78		ΦΟΡΤΗΓΟ	ΕΩΣ 10 ΤΟΝΟΥΣ	ΤΡΟΧΟΦΟΡΟ	ΑΧΝ 2861	
	79		ΦΟΡΤΗΓΟ	10 ΤΟΝΟΥΣ ΚΑΙ ΑΝΩ	ΤΡΟΧΟΦΟΡΟ	ΑΧΤ 6558	

Α/Α	Α/Α	ΕΠΩΝΥΜΙΑ / ΟΝΟΜΑΤΕΠΩΝΥΜΟ	ΜΗΧΑΝΗΜΑΤΑ	ΙΠΠΟΔΥΝΑΜΗ (PS) /ΒΑΡΟΣ	ΣΥΣΤΗΜΑ ΠΟΡΕΙΑΣ	ΑΡ. ΚΥΚΛΥΡΙΑΣ	ΚΙΝΗΤΟ
13	80	ΝΤΡΙΒΑΣ ΧΑΡΑΛΑΜΠΟΣ	ΕΚΣΚΑΦΕΑΣ		ΤΡΟΧΟΦΟΡΟ		6982009855
	81	του ΒΑΣΙΛΕΙΟΥ	ΦΟΡΤΩΤΗΣ	155	ΤΡΟΧΟΦΟΡΟ	59276	
	82		ΠΡΟΩΘΗΤΗΣ ΓΑΙΩΝ	75	ΕΡΠΥΣΤΡΙΟΦΟΡΟ	36738	
14	83	ΕΡΓΟΔΥΝΑΜΙΚΗ ΠΑΤΡΩΝ ΑΤΕ	ΜΗΧ/ΤΑ ΕΡΓΟΥ ΟΛΩΝ ΤΩΝ ΕΙΔΩΝ ΚΑΙ ΟΜΑΔΩΝ				6956269997
15	84	ΒΡΟΝΤΟΣ ΓΕΩΡΓΙΟΣ του ΔΗΜΗΤΡΙΟΥ	ΕΛΚΥΣΤΗΡΑΣ	175	ΤΡΟΧΟΦΟΡΟ	55440	6973746513/ 6974991350

ΧΩΡΟΙ ΣΥΝΑΘΡΟΙΣΗΣ ΠΟΛΙΤΩΝ

ΧΩΡΟΙ ΣΥΓΚΕΝΤΡΩΣΗΣ ΚΑΤΟΙΚΩΝ ΣΤΙΣ ΟΠΟΙΕΣ ΘΑ ΠΡΕΠΕΙ ΝΑ ΜΕΤΑΒΟΥΝ ΜΕ ΤΑ ΠΟΔΙΑ
ΓΙΑ ΝΑ ΓΙΝΕΙ ΟΡΓΑΝΩΜΕΝΗ ΑΠΟΜΑΚΡΥΝΣΗ ΑΥΤΩΝ

I. Δήμος Πατρέων

Α/Α	ΤΟΠΙΚΑ ΔΙΑΜΕΡΙΣΜΑΤΑ	ΧΩΡΟΙ ΣΥΓΚΕΝΤΡΩΣΗΣ ΚΑΤΟΙΚΩΝ ΣΕ ΠΕΡΙΠΤΩΣΗ ΠΥΡΚΑΓΙΑΣ
Α Ρ Κ Τ Ι Κ Ο ΔΙΑΜΕΡΙΣΜΑ		
1.	ΜΠΑΛΛΑ	ΚΕΝΤΡΙΚΗ ΠΛΑΤΕΙΑ
2.	ΒΟΥΝΤΕΝΗ	ΕΚΚΛΗΣΙΑ ΑΓ. ΔΗΜΗΤΡΙΟΥ
3.	ΑΝΩ ΣΥΧΑΙΝΑ	ΝΕΑ ΚΕΝΤΡΙΚΗ ΠΛΑΤΕΙΑ
4.	ΚΑΤΩ ΣΥΧΑΙΝΑ	ΠΛΑΤΕΙΑ ΑΜΠΕΛΟΚΗΠΩΝ
5.	ΒΕΛΒΙΤΣΙ	ΠΛΑΤΕΙΑ ΧΑΡΑΔΡΟΥ
6.	ΛΙΑΠΕΙΚΑ	ΠΑΡΚΙΝ ΑΡΧΑΙΟΛΟΓΙΚΟΥ ΧΩΡΟΥ
7.	ΑΝΩ ΠΡΟΑΣΤΕΙΟ	ΠΑΡΚΙΝ ΤΟΦΑΛΟΣ
8.	ΣΥΝΟΙΚΙΑ ΝΕΑΠΟΛΗΣ	ΠΛΑΙ ΠΕΡΙΜΕΤΡΙΚΗΣ
9.	ΠΑΡΑΛΙΑ ΠΡΟΑΣΤΕΙΟΥ ΠΑΤΡΩΝ	ΠΛΑΤΕΙΑ ΖΩΟΔΟΧΟΥ ΠΗΓΗΣ
10.	ΚΑΣΤΕΛΟΚΑΜΠΟΣ	ΠΑΡΑΛΙΑ
11.	ΔΡΟΣΙΑ-ΑΝΩ ΚΑΣΤΕΛΟΚΑΜΠΟΣ	ΓΡΑΦΕΙΑ ΣΥΛΛΟΓΟΥ
12.	ΚΟΤΡΩΝΙ	ΠΛΑΤΕΙΑ ΕΛΛΗΝΩΝ ΛΟΓΟΤΕΧΝΩΝ
13.	ΑΝΘΟΥΠΟΛΗ	ΚΕΝΤΡΙΚΗ ΠΛΑΤΕΙΑ
ΝΟΤΙΟ ΔΙΑΜΕΡΙΣΜΑ		
1.		ΠΛΑΤΕΙΑ ΠΑΠΑΝΔΡΕΟΥ
2.		ΠΛΑΤΕΙΑ ΕΡΓΑΤΙΚΩΝ ΚΑΤΟΙΚΙΩΝ ΤΑΡΑΜΠΟΥΡΑ
3.		ΠΑΡΚΙΝΓΚ ΣΦΑΓΕΙΩΝ «ΠΟΛΙΤΕΙΑ»
4.		ΠΛΑΤΕΙΑ ΕΡΓΑΤΙΚΩΝ ΚΑΤΟΙΚΙΩΝ ΠΑΤΡΑ 8
5.		ΠΛΑΤΕΙΑ ΚΡΥΑ ΙΤΕΩΝ - ΜΑΡΚΙΑΝΟΥ
6.		ΠΛΑΤΕΙΑ ΕΡΓΑΤΙΚΙΩΝ ΚΑΤΟΙΚΙΩΝ ΑΝΘΕΙΑΣ
Α Ν Α Τ Ο Λ Ι Κ Ο ΔΙΑΜΕΡΙΣΜΑ		
1.	ΠΕΡΙΟΧΗ ΓΗΡΟΚΟΜΕΙΟΥ	ΠΛΑΤΕΙΑ ΓΗΡΟΚΟΜΕΙΟΥ
2.	ΑΡΟΗ	4 ^ο ΓΕΝΙΚΟ ΛΥΚΕΙΟ ΑΡΟΗΣ 11
ΚΕΝΤΡΙΚΟ ΔΙΑΜΕΡΙΣΜΑ		
1.	ΚΕΝΤΡΟ ΠΑΤΡΑΣ	ΠΛΑΤΕΙΑ ΓΕΩΡΓΙΟΥ Α΄
2.		ΠΛΑΤΕΙΑ ΟΛΓΑΣ
3.		ΠΛΑΤΕΙΑ ΠΑΠΑΝΔΡΕΟΥ
4.		ΠΛΑΤΕΙΑ ΒΛΑΤΕΡΟΥ
5.		ΓΗΠΕΔΟ ΠΑΝΑΧΑΪΚΗΣ
6.		ΠΑΜΠΕΛΟΠΟΝΝΗΣΙΑΚΟ ΕΘΝΙΚΟ ΣΤΑΔΙΟ ΠΑΤΡΩΝ
7.		ΠΛΑΤΕΙΑ 3 ΣΥΜΜΑΧΩΝ

8.		Ι.Ν. ΑΓ. ΑΝΔΡΕΑ
9.		ΠΛΑΤΕΙΑ ΕΛΕΥΘΕΡΙΑΣ
10.		ΠΛΑΤΕΙΑ ΥΨΗΛΩΝ ΑΛΩΝΙΩΝ
11.		ΠΑΡΚΟ ΑΓ. ΑΛΕΞΙΟΥ
12.		ΔΗΜΟΤΙΚΟ PARKING ΟΔΟΥ ΠΑΠΑΦΛΕΣΣΑ & ΑΚΤΗ ΔΥΜΑΙΩΝ
13.		ΔΗΜΟΤΙΚΟ PARKING ΟΔΟΥ ΗΡΩΩΝ ΠΟΛΥΤΕΧΝΕΙΟΥ
14.		ΔΗΜΟΤΙΚΟ PARKING ΟΔΟΥ ΠΑΤΡΩΝ ΚΛΑΟΥΣ
15.		ΠΕΡΙΟΧΗ ΔΕΞΑΜΕΝΗΣ - ΠΑΠΑΔΙΑΜΑΝΤΟΠΟΥΛΟΥ
16.		ΠΛΑΤΕΙΑ ΠΥΡΟΣΒΕΣΤΕΙΟΥ
ΔΗΜΟΤΙΚΗ ΚΟΙΝΟΤΗΤΑ ΑΓ. ΒΑΣΙΛΕΙΟΥ		
1.	ΚΟΙΝΟΤΗΤΑ ΑΓ. ΒΑΣΙΛΕΙΟΥ	ΓΗΠΕΔΟ ΔΗΜΟΤΙΚΗΣ ΚΟΙΝΟΤΗΤΑΣ
2.		ΚΕΝΤΡΙΚΗ ΠΛΑΤΕΙΑ ΑΓ. ΒΑΣΙΛΕΙΟΥ
3.		ΠΡΟΑΥΛΙΟ ΕΚΚΛΗΣΙΑΣ
4.		ΠΑΡΑΛΙΑ ΠΑΠΑΝΙΚΟΛΑΟΥ
5.		ΟΛΑ ΤΑ ΣΗΜΕΙΑ ΤΗΣ ΠΑΡΑΛΙΑΣ
ΔΗΜΟΤΙΚΗ ΚΟΙΝΟΤΗΤΑ ΒΡΑΧΝΕΙΚΩΝ		
1.	ΒΡΑΧΝΕΙΚΑ	ΠΛΑΤΕΙΑ - Ι.Ν. επί της οδού ΜΑΡΑΓΚΟΠΟΥΛΟΥ & ΒΑΣΙΛΟΓΑΜΒΡΟΥ
2.		ΟΛΑ ΤΑ ΣΗΜΕΙΑ ΤΗΣ ΠΑΡΑΛΙΑΣ
ΔΗΜΟΤΙΚΗ ΚΟΙΝΟΤΗΤΑ ΜΙΝΤΙΛΟΓΛΙΟΥ		
1.		ΠΡΟΑΥΛΙΟ ΧΩΡΟΣ ΕΠΙ ΤΗΣ 25 ΜΑΡΤΙΟΥ ΕΛΑΙΟΥΡΓΙΚΟΣ ΣΥΝΕΤΑΙΡΙΣΜΟΣ
2.		ΔΗΜΟΤΙΚΟ ΣΧΟΛΕΙΟ ΕΠΙ ΑΓ. ΚΩΝ/ΝΟΥ
3.		Ι.Ν. ΑΓΙΑΣ ΠΑΡΑΣΚΕΥΗΣ
ΔΗΜΟΤΙΚΗ ΚΟΙΝΟΤΗΤΑ ΟΒΡΥΑΣ		
1.	ΚΟΙΝΟΤΗΤΑ ΟΒΡΥΑΣ	ΚΕΝΤΡΙΚΗ ΠΛΑΤΕΙΑ ΟΒΡΥΑΣ «Γ.ΠΑΠΑΝΔΡΕΟΥ» ΟΔΟΣ ΔΗΜΟΚΡΑΤΙΑΣ
ΔΗΜΟΤΙΚΗ ΚΟΙΝΟΤΗΤΑ ΠΑΡΑΛΙΑΣ		
1.	ΠΑΡΑΛΙΑ	Ι.Ν. ΑΓ. ΙΩΑΝΝΗ ΠΡΟΔΡΟΜΟΥ (25 ^{ης} ΜΑΡΤΙΟΥ & ΑΓ. ΙΩΑΝΝΟΥ
2.		Ι.Ν. ΚΟΙΜΗΣΗΣ ΘΕΟΤΟΚΟΥ (ΠΑΤΡΩΝ ΠΥΡΓΟΥ 50)
3.		ΚΕΝΤΡΙΚΗ ΠΛΑΤΕΙΑ ΕΡΓΑΤΙΚΩΝ ΚΑΤΟΙΚΙΩΝ (ΟΔΟΣ ΑΝΑΓΝΩΣΤΟΠΟΥΛΟΥ)
4.		ΠΛΑΤΕΙΑ ΔΗΜΟΚΡΑΤΙΑΣ (ΠΑΤΡΩΝ ΠΥΡΓΟΥ & 25 ^{ης} ΜΑΡΤΙΟΥ - ΕΥΑ)
ΔΗΜΟΤΙΚΗ ΚΟΙΝΟΤΗΤΑ ΡΙΟΥ		
1.	ΡΙΟ	ΓΗΠΕΔΟ ΡΙΟΥ
2.		ΑΝΑΤΟΛΙΚΗ ΠΡΟΒΛΗΤΑ
3.		ΔΥΤΙΚΗ ΠΡΟΒΛΗΤΑ
4.		ΠΑΡΑΛΙΑ ΚΑΣΤΕΛΛΟΚΑΜΠΟΥ

5.		PARKING ΞΕΝΟΔΟΧΕΙΟΥ ΠΟΡΤΟ ΡΙΟ
6.		ΟΛΑ ΤΑ ΣΗΜΕΙΑ ΤΗΣ ΠΑΡΑΛΙΑΣ
ΔΗΜΟΤΙΚΗ ΚΟΙΝΟΤΗΤΑ ΣΑΡΑΒΑΛΙΟΥ		
1.	ΣΑΡΑΒΑΛΙ	ΚΕΝΤΡΙΚΗ ΠΛΑΤΕΙΑ ΣΑΡΑΒΑΛΙΟΥ (ΣΤΟ ΜΕΓΑΛΟ ΠΛΑΤΑΝΟ ΣΤΗΝ ΕΚΚΛΗΣΙΑ)
		ΔΗΜΟΤΙΚΟ ΣΧΟΛΕΙΟ ΣΑΡΑΒΑΛΙΟΥ
		ΔΗΜΟΤΙΚΟ ΓΗΠΕΔΟ «ΚΩΣΤΑΣ ΖΑΡΑΣ» ΠΕΡΙΜΕΤΡΙΚΗ
2.	ΔΕΜΕΝΙΚΑ	ΜΠΡΟΣΤΑ ΑΠΟ ΤΗΝ ΕΚΚΛΗΣΙΑ ΤΩΝ ΑΓ. ΘΕΟΔΩΡΩΝ – ΕΙΡΗΝΗΣ & ΦΙΛΙΑΣ
3.	ΑΓ. ΣΤΕΦΑΝΟΣ	ΜΠΡΟΣΤΑ ΑΠΟ ΤΗΝ ΕΚΚΛΗΣΙΑ ΤΟΥ ΑΓ. ΡΑΦΑΗΛ
4.	ΚΕΦΑΛΟΒΡΥΣΟ	ΠΛΑΤΕΙΑ Ι.Ν. ΑΓ. ΚΩΝΣΤΑΝΤΙΝΟΥ
ΤΟΠΙΚΗ ΚΟΙΝΟΤΗΤΑ ΑΚΤΑΙΟΥ		
1.	ΑΝΩ ΚΑΣΤΡΙΤΣΙ	ΚΕΝΤΡΙΚΗ ΠΛΑΤΕΙΑ ΕΠΙ ΤΗΣ ΟΔΟΥ ΕΓΝΑΤΙΑΣ
2.		ΟΛΑ ΤΑ ΣΗΜΕΙΑ ΤΗΣ ΠΑΡΑΛΙΑΣ
ΤΟΠΙΚΗ ΚΟΙΝΟΤΗΤΑ ΑΝΩ ΚΑΣΤΡΙΣΤΙΟΥ		
1.	ΑΝΩ ΚΑΣΤΡΙΤΣΙ	ΚΕΝΤΡΙΚΗ ΠΛΑΤΕΙΑ «ΑΓΙΟΙ ΣΑΡΑΝΤΑ»
ΤΟΠΙΚΗ ΚΟΙΝΟΤΗΤΑ ΑΡΑΧΩΒΙΤΙΚΩΝ		
1.	ΑΡΑΧΩΒΙΤΙΚΑ	Ι.Ν. ΑΓΙΟΥ ΑΝΔΡΕΑ
2.		ΑΛΙΕΥΤΙΚΟ ΚΑΤΑΦΥΓΙΟ ΑΡΑΧΩΒΙΤΙΚΩΝ
3.		ΟΛΑ ΤΑ ΣΗΜΕΙΑ ΤΗΣ ΠΑΡΑΛΙΑΣ
ΤΟΠΙΚΗ ΚΟΙΝΟΤΗΤΑ ΑΡΓΥΡΑΣ		
1.	ΠΙΤΙΤΣΑ	Ι.Ν. ΑΓΙΟΥ ΑΝΔΡΕΑ
ΤΟΠΙΚΗ ΚΟΙΝΟΤΗΤΑ ΔΡΕΠΑΝΟΥ		
1.	ΔΡΕΠΑΝΟ	ΓΗΠΕΔΟ ΔΡΕΠΑΝΟΥ
ΤΟΠΙΚΗ ΚΟΙΝΟΤΗΤΑ ΕΛΙΚΙΣΤΡΑΣ		
1.	ΡΩΜΑΝΟΥ	ΠΑΛΙΟ ΔΗΜΟΤΙΚΟ ΣΧΟΛΕΙΟ ΡΩΜΑΝΟΥ & ΠΡΟΑΥΛΙΟ ΕΚΚΛΗΣΙΑΣ ΡΩΜΑΝΟΥ ΠΕΤΡΟΥ & ΠΑΥΛΟΥ
2.	ΕΛΙΚΙΣΤΡΑ	ΚΕΝΤΡΙΚΗ ΠΛΑΤΕΙΑ & ΓΗΠΕΔΟ ΕΛΙΚΙΣΤΡΑΣ
3.	ΚΑΡΥΑ	ΕΚΚΛΗΣΙΑ ΑΓ. ΤΡΙΑΔΑΣ
4.	ΡΥΑΚΙ	ΚΕΝΤΡΙΚΟΣ ΔΡΟΜΟΣ ΤΟΥ ΟΙΚΙΣΜΟΥ ΜΕ ΔΙΑΣΤΑΥΡΩΣΗ (ΠΛΗΣΙΟΝ ΕΡΓΟΣΤΑΣΙΟΥ ΚΩΝ/ΝΟΥ ΚΑΤΡΙΒΕΣΗ)
5.	ΠΟΥΡΝΑΡΟΚΑΣΤΡΟ	ΚΕΝΤΡΙΚΗ ΠΛΑΤΕΙΑ (ΣΤΑΥΡΟΠΙΟ)
ΤΟΠΙΚΗ ΚΟΙΝΟΤΗΤΑ ΘΕΑΣ		
1.	ΟΙΚΙΣΜΟΣ ΘΕΑΣ	ΚΕΝΤΡΙΚΗ ΠΛΑΤΕΙΑ
2.	ΟΙΚΙΣΜΟΣ ΠΑΥΛΟΚΑΣΤΡΟ	Ι.Ν. ΑΓ. ΓΕΩΡΓΙΟΥ
3.	ΟΙΚΙΣΜΟΣ ΛΥΓΙΕΣ - ΒΟΛΑ	Ι.Ν. ΑΓ. ΔΗΜΗΤΡΙΟΥ
ΤΟΠΙΚΗ ΚΟΙΝΟΤΗΤΑ ΘΕΡΙΑΝΟΥ		
1.	ΘΕΡΙΑΝΟ	ΠΛΑΤΕΙΑ ΠΡΟΦΗΤΗ ΗΛΙΑ
		ΠΛΑΤΕΙΑ ΠΑΙΔΙΚΗΣ ΧΑΡΑΣ

2.	ΣΥΝΟΙΚΙΣΜΟΣ ΚΑΝΕΛΛΑΙΚΑ	ΧΩΡΟΣ ΜΠΡΟΣΤΑ ΑΠΟ COFFEBRANDS
3.	ΣΥΝΟΙΚΙΣΜΟΣ ΚΟΚΚΟΤΑΪΙΚΑ	ΠΡΟΑΥΛΙΟ ΑΓ. ΣΤΕΦΑΝΟΥ
ΤΟΠΙΚΗ ΚΟΙΝΟΤΗΤΑ ΚΑΛΛΙΘΕΑΣ		
1.	ΚΑΤΩ ΚΑΛΛΙΘΕΑ	Η ΚΕΝΤΡΙΚΗ ΠΛΑΤΕΙΑ ΠΛΗΣΙΟΝ Ι.Ν.ΑΓ. ΤΡΙΑΔΟΣ & ΣΤΟ ΤΕΡΜΑ ΤΟΥ ΑΣΤΙΚΟΥ ΛΕΩΦΟΡΕΙΟΥ
2.	ΑΝΩ ΚΑΛΛΙΘΕΑ	ΧΩΡΟΣ ΔΙΠΛΑ ΑΠΟ ΤΟ ΥΠΟ ΑΝΕΓΕΡΣΗ ΔΗΜΟΤΙΚΟΥ ΚΤΙΡΙΟΥ (ΓΡΑΦΕΙΟ)
ΤΟΠΙΚΗ ΚΟΙΝΟΤΗΤΑ ΚΑΤΩ ΚΑΣΤΡΙΣΤΙΟΥ		
1.	ΚΑΝΩ ΚΑΣΤΡΙΤΣΙ	ΠΡΟΑΥΛΙΟ ΤΗΣ ΕΚΚΛΗΣΙΑΣ ΤΗΣ ΥΠΑΠΑΝΤΗΣ
2.		ΓΗΠΕΔΟ Κ. ΚΑΣΤΡΙΤΣΙΟΥ
3.		ΚΟΙΝΟΤΙΚΟ ΓΡΑΦΕΙΟ
4.		ΓΗΠΕΔΟ ΠΑΝΕΠΙΣΤΗΜΙΟΥ
ΤΟΠΙΚΗ ΚΟΙΝΟΤΗΤΑ ΚΡΗΝΗΣ		
1.	ΚΡΗΝΗ	ΠΡΟΑΥΛΙΟ ΕΚΚΛΗΣΙΑΣ ΑΓ. ΑΘΑΝΑΣΙΟΥ
2.		ΚΕΝΤΡΙΚΗ ΠΛΑΤΕΙΑ
3.		ΠΡΟΑΥΛΙΟ ΔΗΜΟΤΙΚΟΥ ΣΧΟΛΕΙΟΥ ΚΡΗΝΗΣ
ΤΟΠΙΚΗ ΚΟΙΝΟΤΗΤΑ ΜΟΝΟΔΕΝΔΡΙΟΥ		
1.	ΜΟΝΟΔΕΝΔΡΙ	ΟΛΑ ΤΑ ΣΗΜΕΙΑ ΤΗΣ ΠΑΡΑΛΙΑΣ
ΤΟΠΙΚΗ ΚΟΙΝΟΤΗΤΑ ΠΕΤΡΩΤΟΥ		
1.	ΟΙΚΙΣΜΟΣ ΜΑΥΡΟΜΑΝΔΗΛΑΣ	ΠΡΟΑΥΛΙΟΣ ΧΩΡΟΣ ΝΗΠΙΑΓΩΓΕΙΟΥ ΜΑΥΡΟΜΑΝΔΗΛΑΣ
2.	ΟΙΚΙΣΜΟΣ ΑΓ. ΠΑΡΑΣΚΕΥΗΣ (ΤΟΠΟΛΟΒΑ)	ΠΛΑΤΕΙΑ ΤΟΥ ΟΙΚΙΣΜΟΥ ΑΓ. ΠΑΡΑΣΚΕΥΗΣ (ΤΟΠΟΛΟΒΑ)
3.	ΟΙΚΙΣΜΟΣ ΠΕΤΡΩΤΟΥ (ΒΑΛΑΤΟΥΝΑΣ)	ΠΡΟΑΥΛΙΟΣ ΧΩΡΟΣ ΤΗΣ ΕΚΚΛΗΣΙΑΣ ΤΟΥ Ι.Ν. ΑΓ. ΑΠΟΣΤΟΛΩΝ
ΤΟΠΙΚΗ ΚΟΙΝΟΤΗΤΑ ΠΙΤΙΤΣΑΣ		
1.	ΠΙΤΙΤΣΑ	ΔΗΜΟΤΙΚΟ ΣΧΟΛΕΙΟ ΠΙΤΙΤΣΑΣ
2.		ΚΕΝΤΡΙΚΗ ΠΛΑΤΕΙΑ ΤΟΥ ΧΩΡΙΟΥ
ΤΟΠΙΚΗ ΚΟΙΝΟΤΗΤΑ ΠΛΑΤΑΝΙΟΥ		
1.	ΠΛΑΤΑΝΟΥ	Ι.Ν. ΑΓΙΑΣ ΠΑΡΑΣΚΕΥΗΣ
2.		ΣΥΜΒΟΛΗ ΤΩΝ ΑΓ. ΠΑΡΑΣΚΕΥΗΣ & ΑΓ. ΝΙΚΟΛΑΟΥ (ΠΛΗΣΙΟΝ ΓΕΦΥΡΑΣ ΣΤΗ ΘΕΣΗ ΜΠΡΑΝΗ)
ΤΟΠΙΚΗ ΚΟΙΝΟΤΗΤΑ ΡΟΙΤΙΚΩΝ		
1.	ΡΟΙΤΙΚΑ	ΓΗΠΕΔΟ ΜΠΑΣΚΕΤ ΡΟΙΤΙΚΩΝ
2.		ΟΛΑ ΤΑ ΣΗΜΕΙΑ ΤΗΣ ΠΑΡΑΛΙΑΣ
ΤΟΠΙΚΗ ΚΟΙΝΟΤΗΤΑ ΣΕΛΛΩΝ		
1.	ΣΕΛΛΑ	Ι.Ν. ΑΓ. ΝΙΚΟΛΑΟΥ
ΤΟΠΙΚΗ ΚΟΙΝΟΤΗΤΑ ΣΟΥΛΙ		
1.	ΝΕΟ ΣΟΥΛΙ	ΠΡΟΑΥΛΙΟΣ ΧΩΡΟΣ ΔΗΜΟΤΙΚΟΥ ΣΧΟΛΕΙΟΥ
2.	ΟΙΚΙΣΜΟΣ ΚΕΦΑΛΟΒΡΥΣΟ	ΠΛΑΤΕΙΑ ΟΙΚΙΣΜΟΥ
3.	ΟΙΚΙΣΜΟΣ ΠΑΝΑΓΙΑΣ	ΠΛΑΤΕΙΑ ΟΙΚΙΣΜΟΥ

4.	ΟΙΚΙΣΜΟΣ ΑΓ. ΙΩΑΝΝΗ	ΠΛΑΤΕΙΑ ΕΚΚΛΗΣΙΑΣ ΑΓ. ΙΩΑΝΝΗ
5.	ΟΙΚΙΣΜΟΣ ΜΙΝΤΖΕΙΚΑ	ΚΑΦΕΝΕΙΟ ΜΙΝΤΖΑ
ΤΟΠΙΚΗ ΚΟΙΝΟΤΗΤΑ ΨΑΘΟΠΥΡΓΟΥ		
1.	ΨΑΘΟΠΥΡΓΟΣ	ΟΛΑ ΤΑ ΣΗΜΕΙΑ ΤΗΣ ΠΑΡΑΛΙΑΣ
2.		ΑΛΙΕΥΤΙΚΟ ΚΑΤΑΦΥΓΙΟ ΨΑΘΟΠΥΡΓΟΥ
3.	ΡΟΔΙΝΗ	ΟΛΑ ΤΑ ΣΗΜΕΙΑ ΤΗΣ ΠΑΡΑΛΙΑΣ
ΤΟΠΙΚΗ ΚΟΙΝΟΤΗΤΑ ΜΟΙΡΑ		
1.	ΛΑΤΣΕΙΚΑ	ΘΕΣΗ ΡΑΧΗ ΑΓΓΕΛΟΠΟΥΛΟΥ
2.	ΓΚΟΤΣΕΙΚΑ	ΕΚΚΛΗΣΙΑ ΑΓ.ΓΙΑΝΝΗΣ
3.	ΑΝΩ ΜΟΙΡΑ	ΕΚΚΛΗΣΙΑ ΑΓ.ΝΕΚΤΑΡΙΟΣ
4.	ΖΟΥΜΠΑΤΑ	ΘΕΣΗ ΠΗΓΗ
ΤΟΠΙΚΗ ΚΟΙΝΟΤΗΤΑ ΚΑΜΙΝΙΩΝ		
1.	ΚΑΜΙΝΙΑ	Ι.Ν. ΑΓΙΟΣ ΚΟΣΜΑΣ Ο ΑΙΤΩΛΟΣ
ΤΟΠΙΚΗ ΚΟΙΝΟΤΗΤΑ ΤΣΟΥΚΑΛΕΙΚΩΝ		
1.	ΤΣΟΥΚΑΛΕΙΚΑ	Ι.Ν. ΑΓΙΟΥ ΧΑΡΑΛΑΜΠΟΥ
ΤΟΠΙΚΗ ΚΟΙΝΟΤΗΤΑ ΚΡΥΣΤΑΛΛΟΒΡΥΣΗΣ		
1.	ΚΡΥΣΤΑΛΛΟΒΡΥΣΗ	ΠΡΟΑΥΛΙΟΣ ΧΩΡΟΣ Ι. Ν. ΚΟΙΜΗΣΕΩΣ ΤΗΣ ΘΕΟΤΟΚΟΥ ΕΚΚΛΗΣΙΑ

II. Δήμος Αιγιάλειας

ΔΗΜΟΤΙΚΗ ΚΟΙΝΟΤΗΤΑ ΑΙΓΙΟΥ – ΑΣΤΙΚΟΣ ΙΣΤΟΣ ΠΟΛΕΩΣ ΑΙΓΙΟΥ

Προτείνεται ο χωρισμός της πόλης του Αιγίου σε ζώνες ανάλογα με την τοπογραφία της περιοχής την παλαιότητα των κτιρίων, τη χωροθέτηση των Δημόσιων Υπηρεσιών στον οικιστικό ιστό, των σχολείων, του Νοσοκομείου και των Κέντρων Υγείας όπως φαίνεται στο σχεδιάγραμμα που ακολουθεί και ως εξής:

Ζώνη 1, η οποία περικλείεται από τις οδούς Όθωνος, Ι. Βασιλειάδη, Ρούβαλη. **Χώρος** καταφυγής προτείνεται το Δημοτικό στάδιο Αιγίου επί της οδού Όθωνος

Ζώνη 2, η οποία περικλείεται από τις οδούς Ρούβαλη, Ι. Κουτσοχέρα, Στράβωνος. **Χώρος** καταφυγής προτείνεται το Δημοτικό κλειστό Γυμναστήριο και ο περιβάλλον χώρος αυτού στην θέση «Αμυγδαλιές»

Ζώνη 3, η οποία περικλείεται από τις οδούς, Αναπαύσεως, Στράβωνος. **Χώρος** καταφυγής προτείνεται η πλατεία Δεξαμενής

Ζώνη 4, η οποία περικλείεται από τις οδούς Ι. Βασιλειάδη, Ι. Κουτσοχέρα, Όθωνος, Σολωμού. **Χώροι** καταφυγής προτείνονται η πλατεία Δεξαμενής – Αχαϊκής Συμπολιτείας και η περιοχή «Μπούφαλο»

Ζώνη 5, η οποία περικλείεται από τις οδούς Σολωμού, Μητροπόλεως, Κλεομένου Οικονόμου, Ρήγα Φεραίου. **Χώροι** καταφυγής προτείνονται, ο προαύλειος χώρος Ι.Ν. Παναγίας Φανερωμένης, η πλατεία Αγ. Λαύρας, η πλατεία Υψηλών Αλωνίων, ο προαύλειος χώρος του 2^{ου} Δημοτικού σχολείου Αιγίου επί της οδού Ρωμανιώλη 43

Ζώνη 6, η οποία περικλείεται από τις οδούς Μητροπόλεως, Σολωμού, Ζ. Πηγής, σκάλες Φιλοποίμενος, Ερμού, Μιχαλακοπούλου. **Χώροι** καταφυγής προτείνονται, το πάρκο Υψηλών Αλωνίων, η πλατεία Υψηλών Αλωνίων, ο προαύλειος χώρος του Λαογραφικού Μουσείου Αιγίου επί της οδού Ανδρονόπουλου

Ζώνη 7, η οποία περικλείεται από τις οδούς Κλ. Οικονόμου, Μιχαλακοπούλου, σκάλες Φιλοποίμενος, Ζ. Πηγής, Κανελλοπούλου, Ρήγα Φεραίου. **Χώροι** καταφυγής προτείνονται ο προαύλειος χώρος του παλαιού Νοσοκομείου, επί της οδού Νικ. Πλαστήρα 19 και Κανελλοπούλου, ο προαύλειος χώρος Ι.Ν. Παμεγίστων Ταξιαρχών, ο προαύλειος χώρος του 1^{ου} Δημοτικού σχολείου Αιγίου, επί της οδού Κολοκοτρώνη 2.

Ζώνη 8, η οποία ορίζεται στην περιοχή «Συνοικισμού» της πόλεως του Αιγίου, νότια της οδού Νικ. Πλαστήρα και έως τα όρια αυτής με την οδό Διγελιωτικών. **Χώροι** καταφυγής προτείνονται ο προαύλειος χώρος Ι.Ν. Αγίας Άννης επί της οδού Νικ. Πλαστήρα ο προαύλειος χώρος του 5^{ου} Δημοτικού σχολείου Αιγίου επί της οδού Προποντίδος 2, ο προαύλειος χώρος του 3^{ου} Γυμνασίου Αιγίου επί της οδού Κούταλης και Προποντίδος, η πλατεία Πίνδου

Ζώνη 9, η οποία ορίζεται στην περιοχή «Συνοικισμού» της πόλεως του Αιγίου, βόρεια της οδού Νικ. Πλαστήρα και έως την συμβολή αυτής με την οδό Διγελιωτικών. **Χώροι** καταφυγής προτείνονται ο προαύλειος χώρος του 1^{ου} ΕΠΑλ Αιγίου επί της οδού Ξηρολιθίων, η πλατεία Πυθαγόρα, ο προαύλειος χώρος των Εργατικών κατοικιών Αγ. Αποστόλων

Για τις **ΛΟΙΠΕΣ ΤΟΠΙΚΕΣ ΚΑΙ ΔΗΜΟΤΙΚΕΣ ΚΟΙΝΟΤΗΤΕΣ** λόγω του συνήθους τύπου δόμησης αυτών (ομόκεντρος δόμηση) προτείνονται ανά φυσική καταστροφή, σύμφωνα με τα μνημόνια ενεργειών του ΔΗΜΟΥ ΑΙΓΙΑΛΕΙΑΣ ως χώροι συγκέντρωσης πολιτών, οι ακάλυπτοι χώροι των κεντρικών πλατειών, των προαύλειων χώρων των Ιερών ναών ή των προαύλειων χώρων των σχολείων της κάθε Τοπικής Κοινότητας όπου εξασφαλίζεται η πρόσβαση σε αυτούς του χώρου από σχεδόν το σύνολο των κατοίκων της κοινότητας και συνήθως από διαφορετικές κατευθύνσεις.



ΧΩΡΟΙ ΥΠΟΔΟΧΗΣ ΠΛΗΓΕΝΤΩΝ

I. Δήμος Πατρέων

1	ΓΗΠΕΔΟ ΡΟΪΤΙΚΩΝ
ΘΕΣΗ	ΡΟΪΤΙΚΑ
ΙΔΙΟΚΤΗΤΗΣ	ΔΗΜΟΣ
ΧΡΗΣΗ ΤΟΥ ΧΩΡΟΥ ΠΡΟΣΕΙΣΜΙΚΑ	ΓΗΠΕΔΟ
ΜΕΙΚΤΗ ΣΥΝΟΛΙΚΗ ΕΠΙΦΑΝΕΙΑ	2-2,500 Τ.Μ
ΧΡΗΣΗ ΧΩΡΟΥ ΜΕΤΑΣΕΙΣΜΙΚΑ	ΥΠΟΔΟΧΗ-ΔΙΑΒΙΩΣΗ ΠΛΗΓΕΝΤΩΝ
ΠΡΟΣΒΑΣΗ	ΑΓ.ΜΑΡΙΝΑΣ ΚΑΙ ΜΕΡΚΟΥΡΗ
ΔΥΝΑΜΙΚΟΤΗΤΑ ΣΕ ΚΑΤΑΛΥΜΑΤΑ 4 ΑΤ	50
ΔΙΚΤΥΟ ΥΔΡΕΥΣΗΣ	ΝΑΙ
ΔΙΚΤΥΟ ΑΠΟΧΕΤΕΥΣΗΣ	ΟΧΙ (ΜΟΝΟ ΒΟΘΡΟΣ)
ΔΙΚΤΥΟ ΗΛΕΚΤΡΟΔΟΤΗΣΗΣ	ΝΑΙ
ΔΙΚΤΥΟ ΕΠΙΚΟΙΝΩΝΙΩΝ	ΝΑΙ
ΚΟΙΝΟΧΡΗΣΤΟΙ ΧΩΡΟΙ ΥΓΙΕΙΝΗΣ	ΑΠΟΔΥΤΗΡΙΑ -ΤΟΥΑΛΕΤΕΣ
ΧΩΡΟΙ ΑΠΟΘΗΚΕΥΣΗΣ ΑΛΛΕΣ ΧΡΗΣΕΙΣ	ΝΑΙ
ΠΑΡΑΤΗΡΗΣΕΙΣ ΙΔΙΑ ΠΕΡΙΟΧΗ ΠΡΟΤΕΙΝΟΜΕΝΑ ΟΙΚΟΠΕΔΟ ΑΘΛΗΤΙΚΟΥ ΚΕΝΤΡΟΥ ΕΚΤΑΣΗΣ 23 ΣΤΡΕΜΜΑΤΩΝ ΠΑΙΔΙΚΗ ΚΑΤΑΣΚΗΝΩΣΗ ΕΚΤΑΣΗΣ 2-3 ΣΤΡΕΜ ΣΤΗΝ ΠΑΡΑΛΙΑ ΧΩΡΟΣ ΕΞΩ ΑΠΟ ΚΟΙΝΟΤΙΚΟ ΓΡΑΦΕΙΟ ΔΙΠΛΑ ΑΠΟ ΕΚΚΛΗΣΙΑ	

2	ΓΗΠΕΔΟ ΔΡΕΠΑΝΟΥ
ΘΕΣΗ	ΔΡΕΠΑΝΟ
ΙΔΙΟΚΤΗΤΗΣ	ΔΗΜΟΣ ΠΑΤΡΕΩΝ
ΧΡΗΣΗ ΤΟΥ ΧΩΡΟΥ ΠΡΟΣΕΙΣΜΙΚΑ	ΓΗΠΕΔΟ
ΜΕΙΚΤΗ ΣΥΝΟΛΙΚΗ ΕΠΙΦΑΝΕΙΑ	ΜΑΖΙ ΜΕ ΠΕΡΙΒΑΛΛΟΝΤΑ ΧΩΡΟ ΠΕΡΙΠΟΥ 20 ΣΤΡΕΜΜΑΤΑ
ΧΡΗΣΗ ΧΩΡΟΥ ΜΕΤΑΣΕΙΣΜΙΚΑ	ΓΗΠΕΔΟ
ΠΡΟΣΒΑΣΗ	ΟΔΟΣ ΑΓ. ΑΝΑΣΤΑΣΙΟΥ ΠΑΡΑΠΛΕΥΡΑ ΕΘΝΙΚΗΣ ΟΔΟΥ ΚΑΙ ΑΠΟ ΑΝΩΝΥΜΟ ΔΡΟΜΟ ΠΑΝΩ ΑΠΟ ΤΟ ΔΗΜΟΤΙΚΟ
ΔΥΝΑΜΙΚΟΤΗΤΑ ΣΕ ΚΑΤΑΛΥΜΑΤΑ 4 ΑΤ	250 ΣΥΝ
ΔΙΚΤΥΟ ΥΔΡΕΥΣΗΣ	ΝΑΙ
ΔΙΚΤΥΟ ΑΠΟΧΕΤΕΥΣΗΣ	ΟΧΙ
ΔΙΚΤΥΟ ΗΛΕΚΤΡΟΔΟΤΗΣΗΣ	ΟΧΙ
ΔΙΚΤΥΟ ΕΠΙΚΟΙΝΩΝΙΩΝ	ΟΧΙ
ΚΟΙΝΟΧΡΗΣΤΟΙ ΧΩΡΟΙ ΥΓΙΕΙΝΗΣ	ΑΠΟΔΥΤΗΡΙΑ 45 ΤΜ ΜΕ ΤΟΥΑΛΕΤΑ
ΧΩΡΟΙ ΑΠΟΘΗΚΕΥΣΗΣ ΑΛΛΕΣ ΧΡΗΣΕΙΣ	ΟΧΙ
ΠΑΡΑΤΗΡΗΣΕΙΣ ΙΔΙΑ ΠΕΡΙΟΧΗ: 1. ΔΗΜΟΤΙΚΟ ΣΧΟΛΕΙΟ ΕΚΤΑΣΗΣ 5 ΣΤΡΕΜΜΑΤΩΝ 2 ΠΛΑΤΕΙΑ ΕΚΤΑΣΗΣ 600 ΤΜ ΜΟΝΟ ΧΟΡΤΑΡΙ 3. ΠΛΑΤΑΝΙΑ ΕΚΤΑΣΗΣ 1 ΣΤΡΕΜ. ΥΔΡΕΥΣΗ ΚΟΙΝΟΧΡ. ΤΟΥΑΛΕΤΕΣ, ΗΛ/ΣΗ, ΠΡΟΣΒΑΣΗ ΑΠΟ ΑΓ.ΑΝΑΣΤΑΣΙΟ	

3 ΓΗΠΕΔΟ ΣΑΡΑΒΑΛΙΟΥ	
ΘΕΣΗ	ΣΑΡΑΒΑΛΙ
ΙΔΙΟΚΤΗΤΗΣ	ΔΗΜΟΣ ΠΑΤΡΕΩΝ
ΧΡΗΣΗ ΤΟΥ ΧΩΡΟΥ ΠΡΟΣΕΙΣΜΙΚΑ	ΓΗΠΕΔΟ
ΜΕΙΚΤΗ ΣΥΝΟΛΙΚΗ ΕΠΙΦΑΝΕΙΑ	7000 Τ.Μ
ΧΡΗΣΗ ΧΩΡΟΥ ΜΕΤΑΣΕΙΣΜΙΚΑ	ΥΠΟΔΟΧΗ ΚΑΙ ΔΙΑΒ.ΠΛΗΝΕΤΩΝ
ΠΡΟΣΒΑΣΗ	ΟΔΟΣ ΣΤΑΔΙΟΥ ΠΑΡΑΠΛΕΥΡΩΣ ΠΕΡΙΜΕΤΡΙΚΗΣ
ΔΥΝΑΜΙΚΟΤΗΤΑ ΣΕ ΚΑΤΑΛΥΜΑΤΑ 4 ΑΤ	150
ΔΙΚΤΥΟ ΥΔΡΕΥΣΗΣ	ΝΑΙ
ΔΙΚΤΥΟ ΑΠΟΧΕΤΕΥΣΗΣ	ΟΧΙ
ΔΙΚΤΥΟ ΗΛΕΚΤΡΟΔΟΤΗΣΗΣ	ΝΑΙ
ΔΙΚΤΥΟ ΕΠΙΚΟΙΝΩΝΙΩΝ	ΟΧΙ
ΚΟΙΝΟΧΡΗΣΤΟΙ ΧΩΡΟΙ ΥΓΙΕΙΝΗΣ	ΑΠΟΔΥΤΗΡΙΑ ΜΙΑ ΤΟΥΑΛΕΤΑ
ΧΩΡΟΙ ΑΠΟΘΗΚΕΥΣΗΣ ΑΛΛΕΣ ΧΡΗΣΕΙΣ	ΑΠΟΔΥΤΗΡΙΑ
ΠΑΡΑΤΗΡΗΣΕΙΣ	
1. ΠΕΡΙΒΑΛΛΟΝ ΧΩΡΟΣ ΕΚΚΛΗΣΙΑΣ ΑΓ. ΝΙΚΟΛΑΟΥ ΕΚΤΑΣΗΣ 2 ΣΤΡΕΜ.ΥΔΡΕΥΣΗ, ΧΩΡΟΙ ΥΓΙΕΙΝΗΣ	
2. ΠΛΑΤΕΙΑ ΚΕΦΑΛΟΒΡΥΣΟΥ ΕΚΤΑΣΗΣ 1 ΣΤΡΕΜ.	

4 ΓΗΠΕΔΟ ΡΙΟΥ	
ΘΕΣΗ	ΡΙΟΝ
ΙΔΙΟΚΤΗΤΗΣ	ΔΗΜΟΣ ΠΑΤΡΕΩΝ
ΧΡΗΣΗ ΤΟΥ ΧΩΡΟΥ ΠΡΟΣΕΙΣΜΙΚΑ	ΓΗΠΕΔΟ
ΜΕΙΚΤΗ ΣΥΝΟΛΙΚΗ ΕΠΙΦΑΝΕΙΑ	3600 ΤΜ
ΧΡΗΣΗ ΧΩΡΟΥ ΜΕΤΑΣΕΙΣΜΙΚΑ	ΥΠΟΔΟΧΗ ΚΑΙ ΔΙΑΒ.ΠΛΗΓΕΝΤΩΝ
ΠΡΟΣΒΑΣΗ	
ΔΥΝΑΜΙΚΟΤΗΤΑ ΣΕ ΚΑΤΑΛΥΜΑΤΑ 4 ΑΤ	90
ΔΙΚΤΥΟ ΥΔΡΕΥΣΗΣ	ΝΑΙ
ΔΙΚΤΥΟ ΑΠΟΧΕΤΕΥΣΗΣ	ΟΧΙ (ΜΟΝΟ ΒΟΘΡΟΣ)
ΔΙΚΤΥΟ ΗΛΕΚΤΡΟΔΟΤΗΣΗΣ	ΝΑΙ
ΔΙΚΤΥΟ ΕΠΙΚΟΙΝΩΝΙΩΝ	ΝΑΙ
ΚΟΙΝΟΧΡΗΣΤΟΙ ΧΩΡΟΙ ΥΓΙΕΙΝΗΣ	ΑΠΟΔΥΤΗΡΙΑ ΤΟΥΑΛΕΤΑ
ΧΩΡΟΙ ΑΠΟΘΗΚΕΥΣΗΣ ΑΛΛΕΣ ΧΡΗΣΕΙΣ	ΝΑΙ
ΠΑΡΑΤΗΡΗΣΕΙΣ 1. ΔΗΜΟΤΙΟ,ΓΥΜΝΑΣΙΟ,ΛΥΚΕΙΟ ΚΑΤΩΘΕΝ ΓΗΠΕΔΟΥ	

5 Το ΠΑΜΠΕΛΟΠΟΝΝΗΣΙΑΚΟ ΣΤΑΔΙΟ που βρίσκεται στην περιοχή Κουκούλι Πατρών

6 Η ΠΕΡΙΟΧΗ ΤΗΣ ΠΑΝΕΠΙΣΤΗΜΙΟΥΠΟΛΗΣ

7 Ο ΧΩΡΟΣ ΤΟΥ Τ.Ε.Ι. ΔΥΤΙΚΗΣ ΕΛΛΑΔΑΣ

II. Δήμος Αιγιάλειας

ΔΗΜΟΤΙΚΕΣ ΥΠΟΔΟΜΕΣ				
ΑΝΟΙΧΤΕΣ ΠΕΡΙΟΧΕΣ				
Α/Α	ΠΕΡΙΟΧΗ	ΟΔΟΣ	ΤΟΠΙΚΗ ΚΟΙΝΟΤΗΤΑ	ΑΡΙΘ. ΑΤΟΜΩΝ
1.	ΔΗΜΟΤΙΚΟ ΕΘΝΙΚΟ ΑΝΟΙΚΤΟ ΣΤΑΔΙΟ ΑΙΓΙΟΥ	ΑΧΙΛΛΕΩΣ & ΟΘΩΝΟΣ ΤΚ 25100	ΑΙΓΙΟΥ	
2.	ΠΛΑΤΕΙΑ ΑΝΟΙΚΤΟΥ ΘΕΑΤΡΟΥ	ΒΑΛΙΜΗΤΙΚΑ	ΑΙΓΙΟΥ	
3.	ΓΗΠΕΔΟ Τ.Κ. ΤΕΜΕΝΗΣ	ΤΕΜΕΝΗ	ΑΙΓΙΟΥ	
4.	ΔΗΜΟΤΙΚΟ ΣΤΑΔΙΟ «ΔΗΜΗΤΡΟΠΟΥΛΟΣ»	ΔΗΜΗΤΡΟΠΟΥΛΟΥ	ΣΥΜΠΟΛΙΤΕΙΑΣ	
5.	ΔΗΜΟΤΙΚΟ ΣΤΑΔΙΟ ΑΒΥΘΟΥ	ΑΒΥΘΟΣ	ΣΥΜΠΟΛΙΤΕΙΑΣ	
6.	ΔΗΜΟΤΙΚΟ ΣΤΑΔΙΟ ΣΕΛΙΑΝΙΤΙΚΩΝ 5Χ5	ΣΕΛΙΑΝΙΤΙΚΑ	ΣΥΜΠΟΛΙΤΕΙΑΣ	
7.	ΔΗΜΟΤΙΚΟ ΣΤΑΔΙΟ ΔΙΑΚΟΠΤΟΥ	ΔΙΑΚΟΠΤΟΥ	ΔΙΑΚΟΠΤΟΥ	
8.	ΔΗΜΟΤΙΚΟ ΣΤΑΔΙΟ ΡΟΔΙΑΣ	ΡΟΔΙΑΣ	ΔΙΑΚΟΠΤΟΥ	
9.	ΔΗΜΟΤΙΚΟ ΣΤΑΔΙΟ ΑΙΓΕΙΡΑΣ	ΑΙΓΕΙΡΑΣ	ΑΙΓΕΙΡΑΣ	
10.	ΠΛΑΤΕΙΑ ΑΙΓΕΙΡΑΣ	ΑΙΓΕΙΡΑ	ΑΙΓΕΙΡΑΣ	
11.	ΓΗΠΕΔΟ ΑΚΡΑΤΑΣ 5Χ5	ΑΚΡΑΤΑ	ΑΚΡΑΤΑΣ	
12.	ΔΗΜΟΤΙΚΟ ΣΤΑΔΙΟ ΑΚΡΑΤΑΣ	ΑΚΡΑΤΑ	ΑΚΡΑΤΑΣ	
13.	ΠΛΑΤΕΙΑ ΠΑΡΑΛΙΑΣ ΣΥΛΙΒΑΙΝΑΣ-ΑΚΡΑΤΑ	ΑΚΡΑΤΑ	ΑΚΡΑΤΑΣ	
14.	ΠΛΑΤΕΙΑ ΚΡΑΘΙΟΥ	ΚΡΑΘΙΟ	ΚΡΑΘΙΟ	
15.	ΠΛΑΤΕΙΑ ΚΡΑΘΙΟΥ (ΜΕ ΧΩΜΑ)	ΚΡΑΘΙΑ	ΚΡΑΘΙΟ	
16.	ΔΗΜΟΤΙΚΟ ΣΤΑΔΙΟ ΚΑΜΑΡΩΝ	ΚΑΜΑΡΕΣ	ΕΡΙΝΕΟΣ	
ΚΛΕΙΣΤΕΣ ΠΕΡΙΟΧΕΣ				
1.	ΔΗΜΟΤΙΚΟ ΚΛΕΙΣΤΟ ΓΥΜΝΑΣΤΗΡΙΟ ΑΙΓΙΟΥ	ΑΙΔΗΨΟΥ	ΑΙΓΙΟΥ	
2.	ΠΟΛΙΤΙΣΤΙΚΟ ΚΕΝΤΡΟ	ΝΙΚΟΛΑΟΥ ΠΛΑΣΤΗΡΑ	ΑΙΓΙΟΥ	
3.	ΠΑΛΙΟΣ ΣΤΑΘΜΟΣ ΚΡΑΘΙΟ ΚΑΤΩ ΑΚΡΑΤΑ	ΚΡΑΘΙΟ ΚΑΤΩ ΑΚΡΑΤΑ	ΑΚΡΑΤΑΣ	
4.	ΚΛΕΙΣΤΟ ΓΥΜΝΑΣΤΗΡΙΟ ΕΡΙΝΕΟΥ	ΕΡΙΝΕΟΣ	ΕΡΙΝΕΟΣ	
5.	ΚΛΕΙΣΤΟ ΓΥΜΝΑΣΤΗΡΙΟ ΑΚΡΑΤΑΣ	ΑΚΡΑΤΑ	ΑΚΡΑΤΑΣ	

III. Δήμος Καλαβρύτων

1 ΠΡΩΗΝ ΔΗΜΑΡΧΕΙΟ ΑΡΟΑΝΕΙΑΣ	
ΘΕΣΗ	ΑΡΟΑΝΕΙΑ
ΙΔΙΟΚΤΗΤΗΣ	ΔΗΜΟΣ
ΧΡΗΣΗ ΤΟΥ ΧΩΡΟΥ ΠΡΟΣΕΙΣΜΙΚΑ	ΠΡΩΗΝ ΔΗΜΑΡΧΕΙΟ
ΜΕΙΚΤΗ ΣΥΝΟΛΙΚΗ ΕΠΙΦΑΝΕΙΑ	250 Τ.Μ ΚΛΕΙΣΤΟΣ ΧΩΡΟΣ ΚΑΙ 2000 ΤΜ ΑΝΟΙΚΤΟΣ
ΧΡΗΣΗ ΧΩΡΟΥ ΜΕΤΑΣΕΙΣΜΙΚΑ	ΥΠΟΔΟΧΗ-ΔΙΑΒΙΩΣΗ ΠΛΗΓΕΝΤΩΝ
ΠΡΟΣΒΑΣΗ	
ΔΥΝΑΜΙΚΟΤΗΤΑ ΣΕ ΚΑΤΑΛΥΜΑΤΑ 4 ΑΤ	50
ΔΙΚΤΥΟ ΥΔΡΕΥΣΗΣ	ΝΑΙ
ΔΙΚΤΥΟ ΑΠΟΧΕΤΕΥΣΗΣ	ΝΑΙ
ΔΙΚΤΥΟ ΗΛΕΚΤΡΟΔΟΤΗΣΗΣ	ΝΑΙ
ΔΙΚΤΥΟ ΕΠΙΚΟΙΝΩΝΙΩΝ	ΝΑΙ
ΚΟΙΝΟΧΡΗΣΤΟΙ ΧΩΡΟΙ ΥΓΙΕΙΝΗΣ	
ΧΩΡΟΙ ΑΠΟΘΗΚΕΥΣΗΣ ΑΛΛΕΣ ΧΡΗΣΕΙΣ	ΝΑΙ
ΠΑΡΑΤΗΡΗΣΕΙΣ	

2 ΧΩΡΟΣ ΕΜΠΟΡΟΠΑΝΗΓΥΡΙΣ	
ΘΕΣΗ	ΚΛΕΙΤΟΡΙΑ
ΙΔΙΟΚΤΗΤΗΣ	ΔΗΜΟΣ
ΧΡΗΣΗ ΤΟΥ ΧΩΡΟΥ ΠΡΟΣΕΙΣΜΙΚΑ	ΧΩΡΟΣ ΕΜΠΟΡΟΠΑΝΥΓΗΡΗΣ
ΜΕΙΚΤΗ ΣΥΝΟΛΙΚΗ ΕΠΙΦΑΝΕΙΑ	2000 ΤΜ ΑΝΟΙΚΤΟΣ
ΧΡΗΣΗ ΧΩΡΟΥ ΜΕΤΑΣΕΙΣΜΙΚΑ	ΥΠΟΔΟΧΗ-ΔΙΑΒΙΩΣΗ ΠΛΗΓΕΝΤΩΝ
ΠΡΟΣΒΑΣΗ	
ΔΥΝΑΜΙΚΟΤΗΤΑ ΣΕ ΚΑΤΑΛΥΜΑΤΑ 4 ΑΤ	50
ΔΙΚΤΥΟ ΥΔΡΕΥΣΗΣ	ΝΑΙ
ΔΙΚΤΥΟ ΑΠΟΧΕΤΕΥΣΗΣ	ΟΧΙ
ΔΙΚΤΥΟ ΗΛΕΚΤΡΟΔΟΤΗΣΗΣ	ΝΑΙ
ΔΙΚΤΥΟ ΕΠΙΚΟΙΝΩΝΙΩΝ	ΝΑΙ
ΚΟΙΝΟΧΡΗΣΤΟΙ ΧΩΡΟΙ ΥΓΙΕΙΝΗΣ	
ΧΩΡΟΙ ΑΠΟΘΗΚΕΥΣΗΣ ΑΛΛΕΣ ΧΡΗΣΕΙΣ	ΟΧΙ
ΠΑΡΑΤΗΡΗΣΕΙΣ	

3 ΕΘΝΙΚΟ ΣΤΑΔΙΟ ΚΑΛΑΒΡΥΤΩΝ	
ΘΕΣΗ	ΚΑΛΑΒΡΥΤΑ
ΙΔΙΟΚΤΗΤΗΣ	ΔΗΜΟΣ
ΧΡΗΣΗ ΤΟΥ ΧΩΡΟΥ ΠΡΟΣΕΙΣΜΙΚΑ	ΣΤΑΔΙΟ ΑΝΟΙΚΤΟ
ΜΕΙΚΤΗ ΣΥΝΟΛΙΚΗ ΕΠΙΦΑΝΕΙΑ	6,000 ΤΜ ΑΝΟΙΚΤΟΣ

ΧΡΗΣΗ ΧΩΡΟΥ ΜΕΤΑΣΕΙΣΜΙΚΑ	ΥΠΟΔΟΧΗ-ΔΙΑΒΙΩΣΗ ΠΛΗΓΕΝΤΩΝ
ΠΡΟΣΒΑΣΗ	
ΔΥΝΑΜΙΚΟΤΗΤΑ ΣΕ ΚΑΤΑΛΥΜΑΤΑ 4 ΑΤ	150
ΔΙΚΤΥΟ ΥΔΡΕΥΣΗΣ	ΝΑΙ
ΔΙΚΤΥΟ ΑΠΟΧΕΤΕΥΣΗΣ	ΝΑΙ
ΔΙΚΤΥΟ ΗΛΕΚΤΡΟΔΟΤΗΣΗΣ	ΝΑΙ
ΔΙΚΤΥΟ ΕΠΙΚΟΙΝΩΝΙΩΝ	ΝΑΙ
ΚΟΙΝΟΧΡΗΣΤΟΙ ΧΩΡΟΙ ΥΓΙΕΙΝΗΣ	
ΧΩΡΟΙ ΑΠΟΘΗΚΕΥΣΗΣ ΑΛΛΕΣ ΧΡΗΣΕΙΣ	500 ΤΜ
ΠΑΡΑΤΗΡΗΣΕΙΣ	

4	ΛΥΚΕΙΟ ΠΑΪΩΝ
ΘΕΣΗ	ΔΑΦΝΗ
ΙΔΙΟΚΤΗΤΗΣ	ΔΗΜΟΣ
ΧΡΗΣΗ ΤΟΥ ΧΩΡΟΥ ΠΡΟΣΕΙΣΜΙΚΑ	
ΜΕΙΚΤΗ ΣΥΝΟΛΙΚΗ ΕΠΙΦΑΝΕΙΑ	400 ΤΜ ΚΛΕΙΣΤΟΣ ΧΩΡΟΣ ΚΑΙ 1500 ΤΜ ΑΝΟΙΚΤΟΣ ΠΡΟΑΥΛΕΙΟΣ
ΧΡΗΣΗ ΧΩΡΟΥ ΜΕΤΑΣΕΙΣΜΙΚΑ	ΥΠΟΔΟΧΗ-ΔΙΑΒΙΩΣΗ ΠΛΗΓΕΝΤΩΝ
ΠΡΟΣΒΑΣΗ	
ΔΥΝΑΜΙΚΟΤΗΤΑ ΣΕ ΚΑΤΑΛΥΜΑΤΑ 4 ΑΤ	35
ΔΙΚΤΥΟ ΥΔΡΕΥΣΗΣ	ΝΑΙ
ΔΙΚΤΥΟ ΑΠΟΧΕΤΕΥΣΗΣ	ΝΑΙ
ΔΙΚΤΥΟ ΗΛΕΚΤΡΟΔΟΤΗΣΗΣ	ΝΑΙ
ΔΙΚΤΥΟ ΕΠΙΚΟΙΝΩΝΙΩΝ	ΝΑΙ
ΚΟΙΝΟΧΡΗΣΤΟΙ ΧΩΡΟΙ ΥΓΙΕΙΝΗΣ	
ΧΩΡΟΙ ΑΠΟΘΗΚΕΥΣΗΣ ΑΛΛΕΣ ΧΡΗΣΕΙΣ	ΝΑΙ
ΠΑΡΑΤΗΡΗΣΕΙΣ	

IV. Δήμος Δυτικής Αχαΐας

1 ΑΝΟΙΚΤΟ ΓΗΠΕΔΟ ΛΑΠΑ	
ΘΕΣΗ	ΣΑΓΕΪΚΑ
ΙΔΙΟΚΤΗΤΗΣ	ΔΗΜΟΣ
ΧΡΗΣΗ ΤΟΥ ΧΩΡΟΥ ΠΡΟΣΕΙΣΜΙΚΑ	ΑΝΟΙΚΤΟ ΓΗΠΕΔΟ
ΜΕΙΚΤΗ ΣΥΝΟΛΙΚΗ ΕΠΙΦΑΝΕΙΑ	6,000 Τ.Μ.
ΧΡΗΣΗ ΧΩΡΟΥ ΜΕΤΑΣΕΙΣΜΙΚΑ	ΥΠΟΔΟΧΗ-ΔΙΑΒΙΩΣΗ ΠΛΗΓΕΝΤΩΝ
ΠΡΟΣΒΑΣΗ	
ΔΥΝΑΜΙΚΟΤΗΤΑ ΣΕ ΚΑΤΑΛΥΜΑΤΑ 4 ΑΤ	150
ΔΙΚΤΥΟ ΥΔΡΕΥΣΗΣ	ΝΑΙ
ΔΙΚΤΥΟ ΑΠΟΧΕΤΕΥΣΗΣ	ΝΑΙ
ΔΙΚΤΥΟ ΗΛΕΚΤΡΟΔΟΤΗΣΗΣ	ΝΑΙ
ΔΙΚΤΥΟ ΕΠΙΚΟΙΝΩΝΙΩΝ	ΝΑΙ
ΚΟΙΝΟΧΡΗΣΤΟΙ ΧΩΡΟΙ ΥΓΙΕΙΝΗΣ	ΝΑΙ
ΧΩΡΟΙ ΑΠΟΘΗΚΕΥΣΗΣ ΑΛΛΕΣ ΧΡΗΣΕΙΣ	50 ΤΜ ΑΠΟΔΥΤΗΡΙΑ
ΠΑΡΑΤΗΡΗΣΕΙΣ	

2 ΑΝΟΙΚΤΟ ΓΗΠΕΔΟ Κ. ΑΧΑΪΑΣ	
ΘΕΣΗ	ΚΟΜΒΟΣ Κ. ΑΧΑΪΑΣ ΜΕ Ε.Ο
ΙΔΙΟΚΤΗΤΗΣ	ΔΗΜΟΣ
ΧΡΗΣΗ ΤΟΥ ΧΩΡΟΥ ΠΡΟΣΕΙΣΜΙΚΑ	ΑΝΟΙΚΤΟ ΓΗΠΕΔΟ
ΜΕΙΚΤΗ ΣΥΝΟΛΙΚΗ ΕΠΙΦΑΝΕΙΑ	6,000 Τ.Μ
ΧΡΗΣΗ ΧΩΡΟΥ ΜΕΤΑΣΕΙΣΜΙΚΑ	ΥΠΟΔΟΧΗ-ΔΙΑΒΙΩΣΗ ΠΛΗΓΕΝΤΩΝ
ΠΡΟΣΒΑΣΗ	
ΔΥΝΑΜΙΚΟΤΗΤΑ ΣΕ ΚΑΤΑΛΥΜΑΤΑ 4 ΑΤ	150
ΔΙΚΤΥΟ ΥΔΡΕΥΣΗΣ	ΝΑΙ
ΔΙΚΤΥΟ ΑΠΟΧΕΤΕΥΣΗΣ	ΝΑΙ
ΔΙΚΤΥΟ ΗΛΕΚΤΡΟΔΟΤΗΣΗΣ	ΝΑΙ
ΔΙΚΤΥΟ ΕΠΙΚΟΙΝΩΝΙΩΝ	ΝΑΙ
ΚΟΙΝΟΧΡΗΣΤΟΙ ΧΩΡΟΙ ΥΓΙΕΙΝΗΣ	ΝΑΙ
ΧΩΡΟΙ ΑΠΟΘΗΚΕΥΣΗΣ ΑΛΛΕΣ ΧΡΗΣΕΙΣ	80 ΤΜ ΑΠΟΔΥΤΗΡΙΑ
ΠΑΡΑΤΗΡΗΣΕΙΣ	

3 ΚΛΕΙΣΤΟ ΓΥΜΝΑΣΤΗΡΙΟ ΔΗΜΟΥ Κ.ΑΧΑΪΑΣ	
ΘΕΣΗ	Κ.ΑΧΑΙΑ
ΙΔΙΟΚΤΗΤΗΣ	ΔΗΜΟΣ
ΧΡΗΣΗ ΤΟΥ ΧΩΡΟΥ ΠΡΟΣΕΙΣΜΙΚΑ	ΚΛΕΙΣΤΟ ΓΥΜΝΑΣΤΗΡΙΟ
ΜΕΙΚΤΗ ΣΥΝΟΛΙΚΗ ΕΠΙΦΑΝΕΙΑ	450 Τ.Μ
ΧΡΗΣΗ ΧΩΡΟΥ ΜΕΤΑΣΕΙΣΜΙΚΑ	ΥΠΟΔΟΧΗ-ΔΙΑΒΙΩΣΗ ΠΛΗΓΕΝΤΩΝ

ΠΡΟΣΒΑΣΗ	
ΔΥΝΑΜΙΚΟΤΗΤΑ ΣΕ ΚΑΤΑΛΥΜΑΤΑ 4 ΑΤ	ΣΤΕΓΑΣΜΕΝΟ
ΔΙΚΤΥΟ ΥΔΡΕΥΣΗΣ	ΝΑΙ
ΔΙΚΤΥΟ ΑΠΟΧΕΤΕΥΣΗΣ	ΝΑΙ
ΔΙΚΤΥΟ ΗΛΕΚΤΡΟΔΟΤΗΣΗΣ	ΝΑΙ
ΔΙΚΤΥΟ ΕΠΙΚΟΙΝΩΝΙΩΝ	ΝΑΙ
ΚΟΙΝΟΧΡΗΣΤΟΙ ΧΩΡΟΙ ΥΓΙΕΙΝΗΣ	ΝΑΙ
ΧΩΡΟΙ ΑΠΟΘΗΚΕΥΣΗΣ ΑΛΛΕΣ ΧΡΗΣΕΙΣ	50 ΤΜ ΑΠΟΔΥΤΗΡΙΑ
ΠΑΡΑΤΗΡΗΣΕΙΣ	

4	ΓΗΠΕΔΟ ΛΟΥΣΙΚΩΝ
ΘΕΣΗ	ΛΟΥΣΙΚΑ
ΙΔΙΟΚΤΗΤΗΣ	ΔΗΜΟΣ
ΧΡΗΣΗ ΤΟΥ ΧΩΡΟΥ ΠΡΟΣΕΙΣΜΙΚΑ	ΓΗΠΕΔΟ ΠΟΔΟΣΦΑΙΡΟΥ
ΜΕΙΚΤΗ ΣΥΝΟΛΙΚΗ ΕΠΙΦΑΝΕΙΑ	6,000 Τ.Μ
ΧΡΗΣΗ ΧΩΡΟΥ ΜΕΤΑΣΕΙΣΜΙΚΑ	ΥΠΟΔΟΧΗ-ΔΙΑΒΙΩΣΗ ΠΛΗΓΕΝΤΩΝ
ΠΡΟΣΒΑΣΗ	
ΔΥΝΑΜΙΚΟΤΗΤΑ ΣΕ ΚΑΤΑΛΥΜΑΤΑ 4 ΑΤ	150
ΔΙΚΤΥΟ ΥΔΡΕΥΣΗΣ	ΝΑΙ
ΔΙΚΤΥΟ ΑΠΟΧΕΤΕΥΣΗΣ	ΝΑΙ
ΔΙΚΤΥΟ ΗΛΕΚΤΡΟΔΟΤΗΣΗΣ	ΝΑΙ
ΔΙΚΤΥΟ ΕΠΙΚΟΙΝΩΝΙΩΝ	ΝΑΙ
ΚΟΙΝΟΧΡΗΣΤΟΙ ΧΩΡΟΙ ΥΓΙΕΙΝΗΣ	ΝΑΙ
ΧΩΡΟΙ ΑΠΟΘΗΚΕΥΣΗΣ ΑΛΛΕΣ ΧΡΗΣΕΙΣ	50 ΤΜ ΑΠΟΔΥΤΗΡΙΑ
ΠΑΡΑΤΗΡΗΣΕΙΣ	

5	ΔΗΜΟΤΙΚΟ ΚΑΤΑΣΤΗΜΑ ΛΟΥΣΙΚΩΝ
ΘΕΣΗ	ΛΟΥΣΙΚΑ
ΙΔΙΟΚΤΗΤΗΣ	ΔΗΜΟΣ
ΧΡΗΣΗ ΤΟΥ ΧΩΡΟΥ ΠΡΟΣΕΙΣΜΙΚΑ	
ΜΕΙΚΤΗ ΣΥΝΟΛΙΚΗ ΕΠΙΦΑΝΕΙΑ	
ΧΡΗΣΗ ΧΩΡΟΥ ΜΕΤΑΣΕΙΣΜΙΚΑ	ΥΠΟΔΟΧΗ-ΔΙΑΒΙΩΣΗ ΠΛΗΓΕΝΤΩΝ
ΠΡΟΣΒΑΣΗ	
ΔΥΝΑΜΙΚΟΤΗΤΑ ΣΕ ΚΑΤΑΛΥΜΑΤΑ 4 ΑΤ	
ΔΙΚΤΥΟ ΥΔΡΕΥΣΗΣ	ΝΑΙ
ΔΙΚΤΥΟ ΑΠΟΧΕΤΕΥΣΗΣ	ΝΑΙ
ΔΙΚΤΥΟ ΗΛΕΚΤΡΟΔΟΤΗΣΗΣ	ΝΑΙ
ΔΙΚΤΥΟ ΕΠΙΚΟΙΝΩΝΙΩΝ	ΝΑΙ
ΚΟΙΝΟΧΡΗΣΤΟΙ ΧΩΡΟΙ ΥΓΙΕΙΝΗΣ	ΝΑΙ
ΧΩΡΟΙ ΑΠΟΘΗΚΕΥΣΗΣ ΑΛΛΕΣ ΧΡΗΣΕΙΣ	

ΠΑΡΑΤΗΡΗΣΕΙΣ	
--------------	--

6 ΔΗΜΟΤΙΚΟ ΚΑΤΑΣΤΗΜΑ ΣΑΓΕΪΚΩΝ	
ΘΕΣΗ	ΣΑΓΕΪΚΑ
ΙΔΙΟΚΤΗΤΗΣ	ΔΗΜΟΣ
ΧΡΗΣΗ ΤΟΥ ΧΩΡΟΥ ΠΡΟΣΕΙΣΜΙΚΑ	ΠΡΩΗΝ ΔΗΜ.ΚΑΤΑΣΤΗΜΑ
ΜΕΙΚΤΗ ΣΥΝΟΛΙΚΗ ΕΠΙΦΑΝΕΙΑ	
ΧΡΗΣΗ ΧΩΡΟΥ ΜΕΤΑΣΕΙΣΜΙΚΑ	ΥΠΟΔΟΧΗ-ΔΙΑΒΙΩΣΗ ΠΛΗΓΕΝΤΩΝ
ΠΡΟΣΒΑΣΗ	
ΔΥΝΑΜΙΚΟΤΗΤΑ ΣΕ ΚΑΤΑΛΥΜΑΤΑ 4 ΑΤ	
ΔΙΚΤΥΟ ΥΔΡΕΥΣΗΣ	ΝΑΙ
ΔΙΚΤΥΟ ΑΠΟΧΕΤΕΥΣΗΣ	ΝΑΙ
ΔΙΚΤΥΟ ΗΛΕΚΤΡΟΔΟΤΗΣΗΣ	ΝΑΙ
ΔΙΚΤΥΟ ΕΠΙΚΟΙΝΩΝΙΩΝ	ΝΑΙ
ΚΟΙΝΟΧΡΗΣΤΟΙ ΧΩΡΟΙ ΥΓΙΕΙΝΗΣ	ΝΑΙ
ΧΩΡΟΙ ΑΠΟΘΗΚΕΥΣΗΣ ΑΛΛΕΣ ΧΡΗΣΕΙΣ	
ΠΑΡΑΤΗΡΗΣΕΙΣ	

7 ΔΗΜΟΤΙΚΟ ΚΑΤΑΣΤΗΜΑ ΛΑΠΑ	
ΘΕΣΗ	ΛΑΠΑ
ΙΔΙΟΚΤΗΤΗΣ	ΔΗΜΟΣ
ΧΡΗΣΗ ΤΟΥ ΧΩΡΟΥ ΠΡΟΣΕΙΣΜΙΚΑ	
ΜΕΙΚΤΗ ΣΥΝΟΛΙΚΗ ΕΠΙΦΑΝΕΙΑ	
ΧΡΗΣΗ ΧΩΡΟΥ ΜΕΤΑΣΕΙΣΜΙΚΑ	ΥΠΟΔΟΧΗ-ΔΙΑΒΙΩΣΗ ΠΛΗΓΕΝΤΩΝ
ΠΡΟΣΒΑΣΗ	
ΔΥΝΑΜΙΚΟΤΗΤΑ ΣΕ ΚΑΤΑΛΥΜΑΤΑ 4 ΑΤ	
ΔΙΚΤΥΟ ΥΔΡΕΥΣΗΣ	ΝΑΙ
ΔΙΚΤΥΟ ΑΠΟΧΕΤΕΥΣΗΣ	ΝΑΙ
ΔΙΚΤΥΟ ΗΛΕΚΤΡΟΔΟΤΗΣΗΣ	ΝΑΙ
ΔΙΚΤΥΟ ΕΠΙΚΟΙΝΩΝΙΩΝ	ΝΑΙ
ΚΟΙΝΟΧΡΗΣΤΟΙ ΧΩΡΟΙ ΥΓΙΕΙΝΗΣ	ΝΑΙ
ΧΩΡΟΙ ΑΠΟΘΗΚΕΥΣΗΣ ΑΛΛΕΣ ΧΡΗΣΕΙΣ	
ΠΑΡΑΤΗΡΗΣΕΙΣ	

8 ΚΛΕΙΣΤΑ ΣΧΟΛΕΙΑ	
ΘΕΣΗ	ΚΡΙΝΟΣ – ΕΛΑΙΟΧΩΡΙ-ΛΑΠΑ
ΙΔΙΟΚΤΗΤΗΣ	ΔΗΜΟΣ
ΧΡΗΣΗ ΤΟΥ ΧΩΡΟΥ ΠΡΟΣΕΙΣΜΙΚΑ	
ΜΕΙΚΤΗ ΣΥΝΟΛΙΚΗ ΕΠΙΦΑΝΕΙΑ	
ΧΡΗΣΗ ΧΩΡΟΥ ΜΕΤΑΣΕΙΣΜΙΚΑ	ΥΠΟΔΟΧΗ-ΔΙΑΒΙΩΣΗ ΠΛΗΓΕΝΤΩΝ

ΠΡΟΣΒΑΣΗ	
ΔΥΝΑΜΙΚΟΤΗΤΑ ΣΕ ΚΑΤΑΛΥΜΑΤΑ 4 ΑΤ	
ΔΙΚΤΥΟ ΥΔΡΕΥΣΗΣ	ΝΑΙ
ΔΙΚΤΥΟ ΑΠΟΧΕΤΕΥΣΗΣ	ΝΑΙ
ΔΙΚΤΥΟ ΗΛΕΚΤΡΟΔΟΤΗΣΗΣ	ΝΑΙ
ΔΙΚΤΥΟ ΕΠΙΚΟΙΝΩΝΙΩΝ	ΝΑΙ
ΚΟΙΝΟΧΡΗΣΤΟΙ ΧΩΡΟΙ ΥΓΙΕΙΝΗΣ	ΝΑΙ
ΧΩΡΟΙ ΑΠΟΘΗΚΕΥΣΗΣ ΑΛΛΕΣ ΧΡΗΣΕΙΣ	
ΠΑΡΑΤΗΡΗΣΕΙΣ	

V. Δήμος Ερυμάνθου

1 ΔΗΜΟΤΙΚΟ ΓΗΠΕΔΟ ΧΑΛΑΝΔΡΙΤΣΑΣ	
ΘΕΣΗ	ΧΑΛΑΝΔΡΙΤΣΑ
ΙΔΙΟΚΤΗΤΗΣ	ΔΗΜΟΣ
ΧΡΗΣΗ ΤΟΥ ΧΩΡΟΥ ΠΡΟΣΕΙΣΜΙΚΑ	ΓΗΠΕΔΟ ΠΟΔΟΣΦΑΙΡΟΥ
ΜΕΙΚΤΗ ΣΥΝΟΛΙΚΗ ΕΠΙΦΑΝΕΙΑ	6000 ΤΜ
ΧΡΗΣΗ ΧΩΡΟΥ ΜΕΤΑΣΕΙΣΜΙΚΑ	ΥΠΟΔΟΧΗ-ΔΙΑΒΙΩΣΗ ΠΛΗΓΕΝΤΩΝ
ΠΡΟΣΒΑΣΗ	
ΔΥΝΑΜΙΚΟΤΗΤΑ ΣΕ ΚΑΤΑΛΥΜΑΤΑ 4 ΑΤ	150
ΔΙΚΤΥΟ ΥΔΡΕΥΣΗΣ	ΝΑΙ
ΔΙΚΤΥΟ ΑΠΟΧΕΤΕΥΣΗΣ	ΝΑΙ
ΔΙΚΤΥΟ ΗΛΕΚΤΡΟΔΟΤΗΣΗΣ	ΝΑΙ
ΔΙΚΤΥΟ ΕΠΙΚΟΙΝΩΝΙΩΝ	ΝΑΙ
ΚΟΙΝΟΧΡΗΣΤΟΙ ΧΩΡΟΙ ΥΓΙΕΙΝΗΣ	ΝΑΙ
ΧΩΡΟΙ ΑΠΟΘΗΚΕΥΣΗΣ ΑΛΛΕΣ ΧΡΗΣΕΙΣ	ΑΠΟΔΥΤΗΡΙΑ 50 ΤΜ
ΠΑΡΑΤΗΡΗΣΕΙΣ	

2 ΔΗΜΟΤΙΚΟ ΓΗΠΕΔΟ ΣΤΑΡΟΧΩΡΙΟΥ	
ΘΕΣΗ	ΣΤΑΡΟΧΩΡΙ
ΙΔΙΟΚΤΗΤΗΣ	ΔΗΜΟΣ
ΧΡΗΣΗ ΤΟΥ ΧΩΡΟΥ ΠΡΟΣΕΙΣΜΙΚΑ	ΓΗΠΕΔΟ ΠΟΔΟΣΦΑΙΡΟΥ
ΜΕΙΚΤΗ ΣΥΝΟΛΙΚΗ ΕΠΙΦΑΝΕΙΑ	6000 ΤΜ
ΧΡΗΣΗ ΧΩΡΟΥ ΜΕΤΑΣΕΙΣΜΙΚΑ	ΥΠΟΔΟΧΗ-ΔΙΑΒΙΩΣΗ ΠΛΗΓΕΝΤΩΝ
ΠΡΟΣΒΑΣΗ	
ΔΥΝΑΜΙΚΟΤΗΤΑ ΣΕ ΚΑΤΑΛΥΜΑΤΑ 4 ΑΤ	150
ΔΙΚΤΥΟ ΥΔΡΕΥΣΗΣ	ΝΑΙ
ΔΙΚΤΥΟ ΑΠΟΧΕΤΕΥΣΗΣ	ΝΑΙ
ΔΙΚΤΥΟ ΗΛΕΚΤΡΟΔΟΤΗΣΗΣ	ΝΑΙ
ΔΙΚΤΥΟ ΕΠΙΚΟΙΝΩΝΙΩΝ	ΝΑΙ
ΚΟΙΝΟΧΡΗΣΤΟΙ ΧΩΡΟΙ ΥΓΙΕΙΝΗΣ	ΝΑΙ
ΧΩΡΟΙ ΑΠΟΘΗΚΕΥΣΗΣ ΑΛΛΕΣ ΧΡΗΣΕΙΣ	ΑΠΟΔΥΤΗΡΙΑ 50 ΤΜ
ΠΑΡΑΤΗΡΗΣΕΙΣ	

3 ΔΗΜΟΤΙΚΟ ΓΗΠΕΔΟ ΦΑΡΡΑΙ	
ΘΕΣΗ	ΦΑΡΡΑΙ
ΙΔΙΟΚΤΗΤΗΣ	ΔΗΜΟΣ
ΧΡΗΣΗ ΤΟΥ ΧΩΡΟΥ ΠΡΟΣΕΙΣΜΙΚΑ	ΓΗΠΕΔΟ ΠΟΔΟΣΦΑΙΡΟΥ
ΜΕΙΚΤΗ ΣΥΝΟΛΙΚΗ ΕΠΙΦΑΝΕΙΑ	6000 ΤΜ
ΧΡΗΣΗ ΧΩΡΟΥ ΜΕΤΑΣΕΙΣΜΙΚΑ	ΥΠΟΔΟΧΗ-ΔΙΑΒΙΩΣΗ ΠΛΗΓΕΝΤΩΝ
ΠΡΟΣΒΑΣΗ	

ΔΥΝΑΜΙΚΟΤΗΤΑ ΣΕ ΚΑΤΑΛΥΜΑΤΑ 4 ΑΤ	150
ΔΙΚΤΥΟ ΥΔΡΕΥΣΗΣ	ΝΑΙ
ΔΙΚΤΥΟ ΑΠΟΧΕΤΕΥΣΗΣ	ΝΑΙ
ΔΙΚΤΥΟ ΗΛΕΚΤΡΟΔΟΤΗΣΗΣ	ΝΑΙ
ΔΙΚΤΥΟ ΕΠΙΚΟΙΝΩΝΙΩΝ	ΝΑΙ
ΚΟΙΝΟΧΡΗΣΤΟΙ ΧΩΡΟΙ ΥΓΙΕΙΝΗΣ	ΝΑΙ
ΧΩΡΟΙ ΑΠΟΘΗΚΕΥΣΗΣ ΑΛΛΕΣ ΧΡΗΣΕΙΣ	ΑΠΟΔΥΤΗΡΙΑ 50 ΤΜ
ΠΑΡΑΤΗΡΗΣΕΙΣ	

4	ΠΡΩΗΝ ΔΗΜΑΡΧΕΙΟ ΤΡΙΤΑΙΑΣ
ΘΕΣΗ	ΣΤΑΥΡΟΔΡΟΜΙ
ΙΔΙΟΚΤΗΤΗΣ	ΔΗΜΟΣ
ΧΡΗΣΗ ΤΟΥ ΧΩΡΟΥ ΠΡΟΣΕΙΣΜΙΚΑ	ΓΡΑΦΕΙΑ ΔΗΜΟΥ
ΜΕΙΚΤΗ ΣΥΝΟΛΙΚΗ ΕΠΙΦΑΝΕΙΑ	500 ΤΜ
ΧΡΗΣΗ ΧΩΡΟΥ ΜΕΤΑΣΕΙΣΜΙΚΑ	ΥΠΟΔΟΧΗ-ΔΙΑΒΙΩΣΗ ΠΛΗΓΕΝΤΩΝ
ΠΡΟΣΒΑΣΗ	
ΔΥΝΑΜΙΚΟΤΗΤΑ ΣΕ ΚΑΤΑΛΥΜΑΤΑ 4 ΑΤ	ΚΛΕΙΣΤΟ
ΔΙΚΤΥΟ ΥΔΡΕΥΣΗΣ	ΝΑΙ
ΔΙΚΤΥΟ ΑΠΟΧΕΤΕΥΣΗΣ	ΝΑΙ
ΔΙΚΤΥΟ ΗΛΕΚΤΡΟΔΟΤΗΣΗΣ	ΝΑΙ
ΔΙΚΤΥΟ ΕΠΙΚΟΙΝΩΝΙΩΝ	ΝΑΙ
ΚΟΙΝΟΧΡΗΣΤΟΙ ΧΩΡΟΙ ΥΓΙΕΙΝΗΣ	ΝΑΙ
ΧΩΡΟΙ ΑΠΟΘΗΚΕΥΣΗΣ ΑΛΛΕΣ ΧΡΗΣΕΙΣ	
ΠΑΡΑΤΗΡΗΣΕΙΣ	

5	ΝΕΟ ΔΗΜΑΡΧΕΙΟ ΕΡΥΜΑΝΘΟΥ
ΘΕΣΗ	ΧΑΛΑΝΔΡΙΤΣΑ
ΙΔΙΟΚΤΗΤΗΣ	ΔΗΜΟΣ
ΧΡΗΣΗ ΤΟΥ ΧΩΡΟΥ ΠΡΟΣΕΙΣΜΙΚΑ	ΓΡΑΦΕΙΑ ΔΗΜΟΥ
ΜΕΙΚΤΗ ΣΥΝΟΛΙΚΗ ΕΠΙΦΑΝΕΙΑ	500
ΧΡΗΣΗ ΧΩΡΟΥ ΜΕΤΑΣΕΙΣΜΙΚΑ	ΥΠΟΔΟΧΗ-ΔΙΑΒΙΩΣΗ ΠΛΗΓΕΝΤΩΝ
ΠΡΟΣΒΑΣΗ	
ΔΥΝΑΜΙΚΟΤΗΤΑ ΣΕ ΚΑΤΑΛΥΜΑΤΑ 4 ΑΤ	ΚΛΕΙΣΤΟ
ΔΙΚΤΥΟ ΥΔΡΕΥΣΗΣ	ΝΑΙ
ΔΙΚΤΥΟ ΑΠΟΧΕΤΕΥΣΗΣ	ΝΑΙ
ΔΙΚΤΥΟ ΗΛΕΚΤΡΟΔΟΤΗΣΗΣ	ΝΑΙ
ΔΙΚΤΥΟ ΕΠΙΚΟΙΝΩΝΙΩΝ	ΝΑΙ
ΚΟΙΝΟΧΡΗΣΤΟΙ ΧΩΡΟΙ ΥΓΙΕΙΝΗΣ	ΝΑΙ
ΧΩΡΟΙ ΑΠΟΘΗΚΕΥΣΗΣ ΑΛΛΕΣ ΧΡΗΣΕΙΣ	
ΠΑΡΑΤΗΡΗΣΕΙΣ	

6 ΓΗΠΕΔΟ ΣΤΑΥΡΟΔΡΟΜΙΟΥ	
ΘΕΣΗ	ΣΤΑΥΡΟΔΡΟΜΙ
ΙΔΙΟΚΤΗΤΗΣ	ΔΗΜΟΣ
ΧΡΗΣΗ ΤΟΥ ΧΩΡΟΥ ΠΡΟΣΕΙΣΜΙΚΑ	ΓΗΠΕΔΟ ΠΟΔΟΣΦΑΙΡΟΥ
ΜΕΙΚΤΗ ΣΥΝΟΛΙΚΗ ΕΠΙΦΑΝΕΙΑ	6000 ΤΜ
ΧΡΗΣΗ ΧΩΡΟΥ ΜΕΤΑΣΕΙΣΜΙΚΑ	ΥΠΟΔΟΧΗ-ΔΙΑΒΙΩΣΗ ΠΛΗΓΕΝΤΩΝ
ΠΡΟΣΒΑΣΗ	
ΔΥΝΑΜΙΚΟΤΗΤΑ ΣΕ ΚΑΤΑΛΥΜΑΤΑ 4 ΑΤ	150
ΔΙΚΤΥΟ ΥΔΡΕΥΣΗΣ	ΝΑΙ
ΔΙΚΤΥΟ ΑΠΟΧΕΤΕΥΣΗΣ	ΝΑΙ
ΔΙΚΤΥΟ ΗΛΕΚΤΡΟΔΟΤΗΣΗΣ	ΝΑΙ
ΔΙΚΤΥΟ ΕΠΙΚΟΙΝΩΝΙΩΝ	ΝΑΙ
ΚΟΙΝΟΧΡΗΣΤΟΙ ΧΩΡΟΙ ΥΓΙΕΙΝΗΣ	ΝΑΙ
ΧΩΡΟΙ ΑΠΟΘΗΚΕΥΣΗΣ ΑΛΛΕΣ ΧΡΗΣΕΙΣ	ΑΠΟΔΥΤΗΡΙΑ 50 ΤΜ
ΠΑΡΑΤΗΡΗΣΕΙΣ	

7 ΠΑΛΑΙΟ ΔΗΜΑΡΧΕΙΟ (ΚΕΝΑ ΓΡΑΦΕΙΑ)	
ΘΕΣΗ	ΧΑΛΑΝΔΡΙΤΣΑ
ΙΔΙΟΚΤΗΤΗΣ	ΔΗΜΟΣ
ΧΡΗΣΗ ΤΟΥ ΧΩΡΟΥ ΠΡΟΣΕΙΣΜΙΚΑ	
ΜΕΙΚΤΗ ΣΥΝΟΛΙΚΗ ΕΠΙΦΑΝΕΙΑ	
ΧΡΗΣΗ ΧΩΡΟΥ ΜΕΤΑΣΕΙΣΜΙΚΑ	ΥΠΟΔΟΧΗ-ΔΙΑΒΙΩΣΗ ΠΛΗΓΕΝΤΩΝ
ΠΡΟΣΒΑΣΗ	
ΔΥΝΑΜΙΚΟΤΗΤΑ ΣΕ ΚΑΤΑΛΥΜΑΤΑ 4 ΑΤ	
ΔΙΚΤΥΟ ΥΔΡΕΥΣΗΣ	ΝΑΙ
ΔΙΚΤΥΟ ΑΠΟΧΕΤΕΥΣΗΣ	ΝΑΙ
ΔΙΚΤΥΟ ΗΛΕΚΤΡΟΔΟΤΗΣΗΣ	ΝΑΙ
ΔΙΚΤΥΟ ΕΠΙΚΟΙΝΩΝΙΩΝ	ΝΑΙ
ΚΟΙΝΟΧΡΗΣΤΟΙ ΧΩΡΟΙ ΥΓΙΕΙΝΗΣ	ΝΑΙ
ΧΩΡΟΙ ΑΠΟΘΗΚΕΥΣΗΣ ΑΛΛΕΣ ΧΡΗΣΕΙΣ	
ΠΑΡΑΤΗΡΗΣΕΙΣ	

ΥΛΙΚΑ ΑΠΟΘΗΚΕΥΤΙΚΟΥ ΚΕΝΤΡΟΥ ΠΕ ΑΧΑΪΑΣ

ΔΙΕΥΘΥΝΣΗ ΔΗΜΟΣΙΑΣ ΥΓΕΙΑΣ ΚΑΙ ΚΟΙΝΩΝΙΚΗΣ ΜΕΡΙΜΝΑΣ Π.Ε. ΑΧΑΪΑΣ

ΝΟΜΙΚΟΣ ΝΙΚΟΛΑΟΣ Κιν. 6978005137
ΣΟΥΡΗΣ ΕΜΜΑΝΟΥΗΛ Τηλ: 2613-620713,772

Φαξ: 2613620771

Υπάρχουν:

162 σκηνές των 6 ατόμων

185 μάλλινες κουβέρτες και **2880** ακρυλικές

9 αντλίες υδάτων

4 δεξαμενές νερού

350 σεντόνια

1000 φανοί θυέλλης

ΕΘΕΛΟΝΤΙΚΕΣ ΟΡΓΑΝΩΣΕΙΣ ΕΝΤΑΓΜΕΝΕΣ ΣΤΟ ΜΗΤΡΩΟ ΤΗΣ Γ.Γ.Π.Π.

Ελληνικός Ερυθρός Σταυρός Σώμα Σαμαρειτών, Διασωστών και Ναυαγοσωστών:

Τηλ.2610-273955 +FAX .2610-277833 τηλ+ φαξ patra@samarites.gr
Καρόλου 8 και Αγ. Ανδρέου ΤΚ262 23 ΠΑΤΡΑ Ορφανός Τομεάρχης 6936854191
info@samarites.gr
Ανδριόπουλος Βασίλειος Διασώστης Εκπαιδευτής 6973495244-43
Φιλοπούλου Ανδριάννα Αρχηγός Σαμαρειτών Πάτρας 6948405275 6973495246

Σύνδεσμος Ελλήνων Ορειβατών Πάτρας «Ωλενός»

Καρπενησίου 24 ΤΚ 262 25 ΠΑΤΡΑ Τηλ.2610-279764 (Πέμπτη-Παρασκευή 8.30-10.00)
e-mail patrasalpineclub@yahoo.gr Καραβασίλης Βασ. 6932455554

Σωματείο Εθελοντών Πυροσβεστών Ν. Αχαΐας:

Τηλ.2610 637033 fax 2610 637740
Καρυάτιδων 1 ΤΚ 263 32 ΠΑΤΡΑ e-mail sepyrna.fire@gmail.com
Δ/ση αλληλογραφίας Κάδμου 24, Μποζαίτικα Πατρών
Πρόεδρος: Αθανασόπουλος Δημήτρης 6985943911, Μιχαηλίδου Πασχαλίνα 6942085633,
Θανόπουλος Κ. 6944256697, Μάλιος 6942792062,

Ελληνική Ομάδα Διάσωσης Αχαΐας (Ε.Ο.Δ Αχαΐας)

Εργ. Κατοικίες Κρύα Ιτεών ΤΚ 265 00 ΠΑΤΡΑ, Τηλ. 2610-425638 fax 2610 520202
e-mail eodachaias@gmail.com
Βαγγέλης Λαμπρόπουλος 6977955348
Δελδήμος Θεοδόσιος – Πρόεδρος Νικολακόπουλος Θανάσης

Ελληνική Ομάδα Διάσωσης Παρ/μα Αγιαλείας -Καλαβρύτων

Πρωτόπαππας Ανδρέας 6934979253
Σελινούντος 38 ΤΚ 251 00 ΚΟΥΛΟΥΡΑ

Ένωση Ραδιοερασιτεχνών Δυτ. Πελονήσου:

Απατάγγελος Ιωσήφ. Fax 2610 -222499 Τ.Θ.12 ΤΚ 26003 ΠΑΤΡΑ,
e-mail: sz3p@erdyp.gr
Πρ. Κατσαργιώτης Κων 6976511180
Υπευθ. ομάδας εκτάκτων αναγκών Νικολόπουλος Κιν. 6976768854
Αναπληρωτής Απατάγγελος Ι Κιν. 6972028131

Σύλλογος Εθελοντών Πυροσβεστών Πλατάνου «ο Πήγασος»

ΤΚ 250 14 Πλάτανος Ακράτας, email: alexiostogias69@gmail.com Fax: 210 4965063
Πρ. Τόγιας Αλέξιος 6977063442, Ευσταθίου Βασίλειος Αντιπρόεδρος. 6980052811

Ομάδα Διάσωσης Αγιαλείας

ΤΚ 251 00 ΡΟΔΟΔΑΦΝΗ Γιαννίκος 6977952354

Σωματείο Εθελοντών «ο Άγιος Βασίλειος» Γεωργακόπουλος Βασίλειος 6979830632
ΤΑΧ.ΔΙΕΥΘ. Παπαφλέσσα 15 ΤΚ 265 00 Ανω Οβρυά Έδρα Ανθείας 153 ΤΚ 26500 ΠΑΤΡΑ

Εθελοντική Ομάδα Πολιτικής Προστασίας «ΑΧΑΙΟΣ»
Πορρωβίτσα Ακράτας ΤΘ 1701, e-mail: achaiosteam@gmail.com φαξ 26960 22529, ΤΗΛ
6983124815
Πρ. Λάζαρης Παναγιώτης 6979859060, Ταμ. Γκούμας Γεώργιος 6974900350

Φιλοδοσικός-Πολιτιστικός σύλλογος Σαραβαλίου Πατρών «ο Άγιος Νικόλαος»
e-mail: filodasikos.messatidas@gmail.com, Γιάννης Τόντορος 6974471333

Αστική μη κερδοσκοπική εταιρία Εθελοντικών Αεροπορικών και Αεροδιαστημικών Υπηρεσιών
Παναγιωτόπουλος Παναγιώτης 6983507628, Μακρής Απόστολος 6983520856, Καραβίδας
Στέφανος 6983516877 e-mail: stefanos_karavidas@yahoo.com

Φυσιολατρικός Σύλλογος όρους Μόβρη «Αριά»
Α.Μ 07/2015 Δασοπροστασία- Δασοπυρόσβεση – Κρίνος Αχαΐας,
6972076845 Κοκκίνης.

Εθελοντική Ομάδα Πυρόσβεσης – Διάσωσης, «Ε.Ο.ΠΥ.Δ.»
Π.Ε.Ο Πατρών – Πύργου 166, Βραχνέικα, Τ.Κ. 250 02, email: eopyd2014@gmail.com
Λαλιώτης Σπήλιος (Πρόεδρος) 6971966954,
Δημόπουλος Παναγιώτης (Γ.Γραμματέας) 6937470090, 6942482160

Σώμα Εθελοντών Διασωστών Πυροσβεστών Δήμου Δυτικής Αχαΐας – «Σ.Ε.ΔΙ.Π.»,
email: sedip2014@hotmail.com Π.Ε.Ο. Πατρών Πύργου 150 – Κάτω Αχαΐα
Παναγόπουλος Γεράσιμος (πρόεδρος) 6970960460

ΛΕΣΧΗ 4Χ4 ΠΑΤΡΑΣ :
Α.Μ. 11/2018 e-mail: scarta100patra@gmail.com

ΕΘΕΛΟΝΤΙΚΕΣ ΟΜΑΔΕΣ ΜΗ ΕΝΤΑΓΜΕΝΕΣ ΣΤΟ ΜΗΤΡΩΟ-ΦΟΡΕΙΣ-ΣΥΛΛΟΓΟΙ ΕΜΠΛΕΚΟΜΕΝΟΙ ΣΤΗΝ Π.Π.

ΦΟΡΕΑΣ ΔΙΑΧΕΙΡΙΣΗΣ ΧΕΛΜΟΥ – ΒΟΥΡΑΪΚΟΥ

Αγ. Αλεξίου 35 – Τ.Κ 25001 Καλάβρυτα, Φαξ: 2692029141 EMail: fdxb@otenet.gr

ΚΟΥΜΟΥΤΣΟΥ ΕΛΕΝΗ Τηλ. 2692029140 – Πρόεδρος: ΙΑΤΡΟΥ ΓΡΗΓΟΡΗΣ 2610997278

ΦΟΡΕΑΣ ΔΙΑΧΕΙΡΙΣΗΣ ΥΓΡΟΤΟΠΟΥ ΚΟΤΥΧΙΟΥ – ΣΤΡΟΦΥΛΙΑΣ

Π.Ε.Ο Πατρών – Πύργου Τ.Κ 27052 Λάππα Δυτικής Αχαΐας, EMAIL: fdks@otenet.gr

Τηλ. 2693031939 – Φαξ 2693031959 – Πρόεδρος: ΚΑΡΑΒΑΣ ΝΙΚΟΛΑΟΣ.

Γ΄ ΚΥΝΗΓΕΤΙΚΗ ΟΜΟΣΠΟΝΔΙΑ

Γούναρη 9-11, EMAIL: info@gkop.gr

Πρόεδρος ΔΑΡΜΑΣ ΒΑΣΙΛΕΙΟΣ– τηλ. 2610361671-2 – φαξ. 2610346614, κιν. 6986752322

ΓΟΕΒ-ΤΟΕΒ ΠΕ ΑΧΑΪΑΣ

Α/Α	ΟΝΟΜΑΣΙΑ	ΕΔΡΑ	ΔΗΜΟΣ
1	ΤΟΕΒ Ακράτας	ΑΚΡΑΤΑ	ΑΚΡΑΤΑΣ
2	ΤΟΕΒ Αροανείου	ΚΛΕΙΤΟΡΙΑ	ΚΑΛΑΒΡΥΤΩΝ
3	ΤΟΕΒ Αρραβωνίτσας	ΑΡΡΑΒΩΝΙΤΣΑ	ΑΙΓΙΟΥ
4	ΤΟΕΒ Βούντενης	ΒΟΥΝΤΕΝΗ	ΠΑΤΡΩΝ
5	ΤΟΕΒ Βουρακού	ΣΚΕΠΑΣΤΟ	ΚΑΛΑΒΡΥΤΩΝ
6	ΤΟΕΒ Γλαύκου	ΠΕΛΟΠΟΣ 23	ΠΑΤΡΑ
7	ΤΟΕΒ Ζήριας	ΖΗΡΙΑ	ΑΙΓΙΟΥ
8	ΤΟΕΒ Ισώματος	ΙΣΩΜΑ	ΕΡΥΜΑΝΘΟΥ
9	ΤΟΕΒ Καλαμιά	ΚΑΛΑΜΙΑΣ	ΑΙΓΙΟΥ
10	ΤΟΕΒ Καμαρών	ΚΑΜΑΡΕΣ	ΑΙΓΙΟΥ
11	ΤΟΕΒ Κ. Αλισσού	Κ.ΑΛΙΣΣΟΣ	Δ.ΑΧΑΪΑΣ
12	ΤΟΕΒ Κέρτεζης	ΚΕΡΤΕΖΗ	ΚΑΛΑΒΡΥΤΩΝ
13	ΤΟΕΒ Κραθίου	ΚΡΑΘΙΟ	ΑΙΓΙΟΥ
14	ΤΟΕΒ Κριού	ΑΙΓΕΙΡΑ	ΑΙΓΙΟΥ
15	ΤΟΕΒ Μαρμάρων	ΑΙΓΕΙΡΑ	ΑΙΓΙΟΥ
16	ΤΟΕΒ Ν. Ερρινεού	Ν.ΕΡΙΝΕΟΣ	ΑΙΓΙΟΥ
17	ΤΟΕΒ Πλατάνου	ΠΛΑΤΑΝΟΣ	ΑΚΡΑΤΑΣ
18	ΤΟΕΒ Πορ. Ποτ. Αιγιαλού.	ΠΟΡΡΩΒΙΤΣΑ	ΑΙΓΙΟΥ
19	ΤΟΕΒ Πούντας	ΤΡΑΠΕΖΑ	ΑΙΓΙΟΥ
20	ΤΟΕΒ Σαραβαλίου	ΣΑΡΑΒΑΛΙ	ΠΑΤΡΕΩΝ
21	ΤΟΕΒ Σκιαδά	ΣΚΙΑΔΑΣ	ΕΡΥΜΑΝΘΟΥ
22	ΤΟΕΒ Χαλ/τσας- Βασιλικού	ΧΑΛΑΝΔΡΙΤΣΑ	ΕΡΥΜΑΝΘΟΥ
23	ΤΟΕΒ Χαράδρου	Κ.ΣΥΧΑΙΝΑ	ΠΑΤΡΩΝ
24	ΔΕΑΕ Σελινούντα	ΠΑΡ.ΕΙΣΟΔΙΩΝ 8	ΑΙΓΙΟ
25	ΔΕΑΕ Κουνινάς	ΚΟΥΝΙΝΑ	ΑΙΓΙΟΥ
26	ΔΕΑΕ Σκεπαστού	ΣΚΕΠΑΣΤΟ	ΚΑΛΑΒΡΥΤΩΝ

ΑΡΧΑΙΟΛΟΓΙΚΟΙ ΧΩΡΟΙ

Εφορεία Αρχαιοτήτων Αχαΐας – Τμήμα Προϊστορικών και Κλασσικών Αρχαιολογικών χώρων, Μνημείων, Αρχαιογνωστικής Έρευνας και Μουσείων

Δ/νση: Αλ. Υψηλάντου 197, Πάτρα. Φαξ. 2610624051 – 2610623005.

Αναστασία Κουμούση, 2610 623820, 6945809878, akoumousi@culture.gr

Γεωργία Αλεξοπούλου, 2610 276207, 2610 275070, 6974607005, gzkap@yahoo.gr

Γκάτη Μαρία, 2610 276143, 6930419768, mgkati@culture.gr , mgati@hotmail.com

Υπηρεσία Νεωτέρων Μνημείων & Τεχνικών Έργων Δυτικής Ελλάδας

Δ/νση: Μαιζώνος 17, τηλ. 2610225147, 225186. Φαξ. 2610623172

ΚΑΤΑΣΚΗΝΩΣΕΙΣ

ΑΧΑΪΙΚΟ ΧΩΡΙΟ – ΔΙΑΜΑΝΤΟΠΟΥΛΟΣ ιδιοκτήτης 6944605526, ΠΑΠΑΒΑΣΙΛΕΙΟΥ σύζυγος 6937906645 ΤΗΛ. 2117054226 2691098140 2691098141 ΓΡΑΜΜΑΤΕΙΑ 6972013270 - ΦΑΞ 2691098141 – Άγιος Παντελεήμονας μετά την Φτέρη Αιγιαλείας.

ΔΗΜΟΣ ΑΙΓΙΟΥ ΠΟΥΝΤΑ ΔΙΑΚΟΠΤΟΥ

ΤΗΛ. 26910 25555/ 23914 2691360602,3,4 ΦΑΞ 26910 68610

ΧΡΙΣΤΙΑΝΙΚΗ ΕΣΤΙΑ ΑΝΩ ΑΛΙΣΣΟΣ ΤΗΛ.2610 323728

ΑΝΑΠΛΑΣΤΙΚΗ ΣΧΟΛΗ – ΚΑΤΩ ΣΥΧΑΙΝΑ

ΤΗΛ. 2610 325244 / 422627 ΧΑΡ.ΠΑΡΑΣΚΕΥΟΠΟΥΛΟΣ

ΧΡΙΣΤΙΑΝΙΚΗ ΑΓΩΓΗ – «ΑΓΚΥΡΑ» ΠΑΝΑΓΟΠΟΥΛΑ

ΤΗΛ.2610337312,323728 - 6946022540 ΠΑΠΑΓΕΩΡΓΑΚΗΣ ΜΑΡΙΟΣ 6942970221

ΦΑΞ 2610278993 ΤΗΛ.2610931975

Α. ΚΑΤΑΣΚΗΝΩΣΗ «ΤΟ ΟΡΑΜΑ» ΑΓΙΑ ΛΑΥΡΑ –ΤΗΛ. 26920 22100 / 22473 Δ/ΝΤΗΣ

ΠΑΠΑΧΡΙΣΤΟΠΟΥΛΟΣ 6945947680 - 2692022473

ΦΑΞ 26920 23065 - ΙΕΡΑ ΜΗΤΡΟΠΟΛΗ ΑΙΓΙΑΛΕΙΑΣ-ΚΑΛΑΒΡΥΤΩΝ

ΓΕΧΑ ΑΙΓΙΟΥ – ΧΑΡΟΥΜΕΝΗ ΠΟΛΙΤΕΙΑ ΜΕΛΙΣΣΙΑ - ΠΥΡΓΑΚΙ ΑΙΓΙΟΥ

ΤΗΛ. ΣΠΥΡΟΠΟΥΛΟΣ ΚΩΝ/ΝΟΣ πρόεδρος 26910 28159/ 6944 881838

26910 68064 ΣΩΤΗΡΟΠΟΥΛΟΣ ΧΡ. Ταμίας 2691098240

ΣΥΛΛΟΓΟΣ ΕΛΛΗΝΙΔΩΝ ΚΥΡΙΩΝ – ΜΙΧΑ , ΤΣΑΠΟΥΡΝΙΑ ΤΗΛ.2610 277509

ΡΟΔΕΑ ΣΚΟΥΡΑΣ – ΑΝΑΣΤΑΣΙΝΗΣ ΜΑΝΕΣΙ ΚΑΛΑΒΡΥΤΩΝ ΤΗΛ. , ΦΑΞ :2610 343131

ΚΩΝΣΤΑΝΤΑΚΟΠΟΥΛΟΥ 6945079436 ΣΚΟΥΡΑΣ 6973393928

ΑΝΑΣΤΑΣΙΝΗΣ 6976400871 ΣΚΕΝΤΖΟΣ 6973393329



ΠΕΡΙΦΕΡΕΙΑ ΔΥΤΙΚΗΣ ΕΛΛΑΔΑΣ

ζεμάτη αντιθέσεις!

ΠΑΡΑΡΤΗΜΑ 3.Γ

ΗΛΕΙΑ

ΑΝΘΡΩΠΙΝΟ ΔΥΝΑΜΙΚΟ & ΜΕΣΑ



ΓΕΝΙΚΗ ΓΡΑΜΜΑΤΕΙΑ ΠΟΛΙΤΙΚΗΣ ΠΡΟΣΤΑΣΙΑΣ	210 3359 002, 3
ΕΝΙΑΙΟΣ ΑΡΙΘΜΟΣ ΕΚΤΑΚΤΟΥ ΑΝΑΓΚΗΣ	112
ΠΥΡΟΣΒΕΣΤΙΚΟ ΣΩΜΑ	199
ΑΣΤΥΝΟΜΙΑ	100
ΕΚΑΒ	166
ΔΕΗ	10500
ΕΥΔΑΠ	1022
ΚΕΝΤΡΟ ΔΗΛΗΤΗΡΙΑΣΕΩΝ	210 7793 777
ΚΕΝΤΡΟ ΕΛΕΓΧΟΥ ΚΑΙ ΠΡΟΛΗΨΗΣ ΝΟΣΗΜΑΤΩΝ (ΚΕΕΛΠΝΟ)	210 5212 000
ΔΕΔΔΗΕ	1050

Περιεχόμενα

ΤΗΛΕΦΩΝΑ ΜΕΛΩΝ ΣΟΠΠ ΠΕ ΗΛΕΙΑΣ	3
ΓΕΝΙΚΗ ΓΡΑΜΜΑΤΕΙΑ ΠΟΛΙΤΙΚΗΣ ΠΡΟΣΤΑΣΙΑΣ	6
ΠΥΡΟΣΒΕΣΤΙΚΕΣ ΥΠΗΡΕΣΙΕΣ ΠΕ ΗΛΕΙΑΣ	7
ΑΣΤΥΝΟΜΙΚΕΣ ΥΠΗΡΕΣΙΕΣ – ΤΜΗΜΑΤΑ ΤΡΟΧΑΙΑΣ ΠΕ	8
ΛΙΜΕΝΑΡΧΕΙΑ ΠΕ ΗΛΕΙΑ	8
ΣΤΡΑΤΙΩΤΙΚΕΣ ΜΟΝΑΔΕΣ ΠΕ ΗΛΕΙΑΣ	9
ΝΟΣΟΚΟΜΕΙΑ ΠΕ ΗΛΕΙΑΣ	9
Ε.Κ.Α.Β.	9
ΟΑΣΠ - ΤΑΣ ΠΑΤΡΑΣ - ΔΑΕΦΚ - ΙΓΜΕ	10
ΚΤΕΛ – ΟΣΕ – ΟΤΕ – ΔΕΔΔΗΕ - ΔΕΥΑ ΠΕ ΗΛΕΙΑΣ	11
ΑΠΟΚΕΝΤΡΩΜΕΝΗ ΔΙΟΙΚΗΣΗ ΠΕΛΟΠΟΝΗΣΟΥ	
Δ.ΕΛΛΑΔΑΣ-ΙΟΝΙΟΥ	12
ΔΑΣΙΚΕΣ ΥΠΗΡΕΣΙΕΣ ΠΕ ΗΛΕΙΑΣ	12
ΠΕΡΙΦΕΡΕΙΑ ΔΥΤΙΚΗΣ ΕΛΛΑΔΑΣ	13
ΑΥΤΟΤΕΛΗΣ Δ/ΝΣΗ ΠΟΛΙΤΙΚΗΣ ΠΡΟΣΤΑΣΙΑΣ ΠΔΕ	14
ΓΕΝΙΚΟΙ ΔΙΕΥΘΥΝΤΕΣ Π.Δ.Ε.	15
ΔΗΜΟΙ - ΓΡΑΦΕΙΑ ΠΟΛΙΤΙΚΗΣ ΠΡΟΣΤΑΣΙΑΣ ΣΤΟΥΣ	
ΔΗΜΟΥΣ	17
ΜΗΧΑΝΗΜΑΤΑ Δ.Τ.Ε. ΠΕ ΗΛΕΙΑΣ - ΧΕΙΡΙΣΤΕΣ	27
ΕΠΙΒΑΤΗΓΑ ΑΥΤΟΚΙΝΗΤΑ - ΟΔΗΓΟΙ ΠΕ ΗΛΕΙΑΣ	28
ΠΙΝΑΚΑΣ ΟΔΗΓΩΝ Π.Ε ΗΛΕΙΑΣ	28
ΙΔΙΩΤΙΚΑ ΜΗΧΑΝΗΜΑΤΑ ΠΕ ΗΛΕΙΑΣ	29
ΧΩΡΟΙ ΠΑΡΟΧΗΣ ΒΟΗΘΕΙΑΣ & ΦΙΛΟΞΕΝΙΑΣ	
ΠΛΗΓΕΝΤΩΝ – ΣΥΓΚΕΝΤΡΩΣΗ ΚΟΙΝΟΥ ΠΕ ΗΛΕΙΑΣ	32
ΕΘΕΛΟΝΤΙΚΕΣ ΟΡΓΑΝΩΣΕΙΣ ΕΝΤΑΓΜΕΝΕΣ ΣΤΟ	
ΜΗΤΡΩΟ ΤΗΣ Γ.Γ.Π.Π.	37
ΕΘΕΛΟΝΤΙΚΕΣ ΟΡΓΑΝΩΣΕΙΣ ΜΗ ΕΝΤΑΓΜΕΝΕΣ ΣΤΟ	
ΜΗΤΡΩΟ ΓΓΠΠ	38
Γ.Ο.Ε.Β. – Τ.Ο.Ε.Β. ΠΕ ΗΛΕΙΑΣ	38
ΑΡΧΑΙΟΛΟΓΙΚΟΙ ΧΩΡΟΙ ΠΕ ΗΛΕΙΑΣ	40
ΠΑΙΔΙΚΕΣ ΚΑΤΑΣΚΗΝΩΣΕΙΣ ΠΕ ΗΛΕΙΑΣ	40
ΆΛΛΑ ΧΡΗΣΙΜΑ ΣΤΟΙΧΕΙΑ ΓΙΑ ΠΕ ΗΛΕΙΑΣ	40

ΑΥΤΟΤΕΛΗΣ ΔΙΕΥΘΥΝΣΗ
ΠΟΛΙΤΙΚΗΣ ΠΡΟΣΤΑΣΙΑΣ

ΤΗΛΕΦΩΝΑ ΜΕΛΩΝ ΣΟΠΠ ΠΕ ΗΛΕΙΑΣ

ΟΝΟΜΑΤΕΠΩΝΥΜΟ	ΓΡΑΦΕΙΟ	FAX-MAIL	ΚΙΝΗΤΟ
ΓΕΩΡΓΙΟΠΟΥΛΟΣ ΓΕΩΡΓΙΟΣ ΑΝΤΙΠΕΡΙΦΕΡΕΙΑΡΧΗΣ Π.Ε. ΗΛΕΙΑΣ	2621360500	2621028045 g.p.georgiopoulos@pde.gov.gr	6977294246
Μητρόπουλος Κωνσταντίνος		k.mitropoulos@pde.gov.gr	6977682604
Χήνος Γεώργιος Περιφερ. Σύμβουλος		xhnosg@yahoo.gr	6947600583

ΔΗΜΟΣ	ΔΗΜΑΡΧΟΣ	ΤΗΛ. ΕΠΙΚΟΙΝΩΝΙΑΣ	FAX-MAIL
ΗΛΙΔΑΣ	ΧΡΙΣΤΟΔΟΥΛΟΠΟΥΛΟΣ ΧΡΗΣΤΟΣ	6979973616 2622360502 2622360509	2622360501 press@amaliada.gr
ΑΡΧΑΙΑΣ ΟΛΥΜΠΙΑΣ	ΚΟΤΖΙΑΣ ΕΥΘΥΜΙΟΣ	6974863238 2624022233 2624022549 2624022250	2624023124 2624029081 kotzas1951@gmail.com geomark2@gmail.com georgios.karanikolos@1286.syzefxis.gov.gr
ΠΗΝΕΙΟΥ	ΚΑΣΤΡΙΝΟΣ ΑΛΕΞΗΣ	6945313120 2623029120 2623360751 2623360766-9	2623032253 dimospineiou@1312.syzefxis.gov.gr
ΖΑΧΑΡΩΣ	ΦΑΜΕΛΟΣ ΝΙΚΟΣ	6976636885 2625360301	2625360313 2625032277 dzaxaro1@otenet.gr
ΑΝΔΡΑΒΙΔΑΣ-ΚΥΛΛΗΝΗΣ	ΝΑΜΠΙΑ - ΙΩΣΗΦ ΜΟΡΑΝΤ	6932234648 2623360888	2623360810 2623029285 dimos@andravida-killini.gr
ΠΥΡΓΟΥ	ΛΙΑΤΣΗΣ ΓΑΒΡΙΗΛ	6986663777 2621362403 2621362404 2621362430	2621031481 2621362650 dpyrgou@yahoo.gr
ΑΝΔΡΙΤΣΑΙΝΑΣ-ΚΡΕΣΤΕΝΩΝ	ΜΠΑΛΙΟΥΚΟΣ ΔΙΟΝΥΣΙΟΣ	6977903747 2625023766 2625023763 2625360029	2625023666 dkresten@otenet.gr

ΛΟΙΠΑ ΜΕΛΗ:

ΟΝΟΜΑΤΕΠΩΝΥΜΟ	ΚΙΝΗΤΟ	ΤΗΛ. ΓΡΑΦΕΙΟΥ	FAX-MAIL
ΓΥΦΤΑΚΗΣ ΝΙΚΟΛΑΟΣ Προϊστάμενος Δ/νσης Πολ. Προστασίας Π.Δ.Ε. (ΠΑΤΡΑ)	6984606351	2613613118 2613613307	2613613335 n.gyftakis@pde.gov.gr
ΜΠΑΛΚΑΜΟΣ ΚΩΝ/ΝΟΣ Προϊστάμενος Τμ. Πολ. Προστασίας Π.Ε. Ηλείας	6984606355	2621360572	2621360580 tpp@ilia.pde.gov.gr kmpalkamos@ilia.pde.gov.gr
ΜΠΛΟΥΝΑΣ ΙΩΑΝΝΗΣ ΔΙΟΙΚΗΤΗΣ ΣΕΤΤΗΛ	6936631514	2621022101	2621034057 setthl_kek@yahoo.gr
ΜΑΡΤΖΑΚΛΗΣ ΑΠΟΣΤΟΛΟΣ ΑΣΤΥΝΟΜΙΚΟΣ Δ/ΝΤΗΣ Ν. ΗΛΕΙΑΣ	6932609756	2621022596	2621023333 / 2621033200 adileias@astynomia.gr
ΠΑΠΑΗΛΙΟΥ ΔΗΜΗΤΡΙΟΣ ΛΙΜΕΝΑΡΧΗΣ ΚΑΤΑΚΟΛΟΥ	6972624630	2621041206 2621041500	2621042160 katakolo@hcg.gr
ΚΑΡΑΜΑΛΙΚΗΣ ΙΩΑΝΝΗΣ Διοικητής Πυροσβεστικής Ν.Ηλείας (ΠΥΡΓΟΣ)	6974427189	2621040050, 51 2621026774	2621040072 / 2621040071 pyrgos@psnet.gr
ΚΟΡΙΣΙΑΝΟΣ ΠΑΝΑΓΙΩΤΗΣ Προϊστάμενος Δ/νσης Δασών (ΠΥΡΓΟΣ)	6973018677	2621034535	2621034535 pkorisianos@hotmail.com
ΚΑΛΟΓΕΡΟΠΟΥΛΟΣ ΜΙΧΑΗΛ Προϊστάμενος Δνσης Τεχνικών Έργων Ν.Ηλείας (ΠΥΡΓΟΣ)	6932702393	2621360252	2621033278 dte@ilia.pde.gov.gr
ΣΟΥΔΕΝΙΩΤΗ ΠΗΝΕΛΟΠΗ (Πρ/νη Δ/νσης Υγείας) (ΠΥΡΓΟΣ)	6945579968	2621360472 2621360451	2621360461 2621360438 dykm@ilia.pde.gov.gr
ΣΠΥΡΟΠΟΥΛΟΥ ΠΑΝΑΓΙΩΤΑ (Πρ/νη Δ/νσης Αγροτ. Οικονομίας) (ΠΥΡΓΟΣ)	6974377178	2621360149	2621360150 / 2621360156 daok@ilia.pde.gov.gr
ΔΙΑΜΑΝΤΟΠΟΥΛΟΣ ΚΩΝ/ΝΟΣ Διοικητής Νοσοκομείου Πύργου	6974631399	2621082770 2621020394	2621082395 nosokprg@otenet.gr
ΛΕΝΤΖΑΣ ΙΩΑΝΝΗΣ Διοικητής Νοσοκομείου Αμαλιάδας	6944551978	2622022560 2622360151	2622038015 skots2006@yahoo.gr
ΜΑΤΡΩΖΟΣ ΗΡΑΚΛΗΣ ΡΟΜΕΛ (ΚΡΕΣΤΕΝΑ)	6972009804	2625024567	matrozos24@yahoo.gr
ΣΑΜΑΡΕΙΤΕΣ (ΣΩΜΑ ΕΘΕΛΟΝΤΩΝ ΣΑΜΑΡΕΙΤΩΝ ΔΙΑΣΩΣΤΩΝ & ΝΑΥΑΓΟΣΩΣΤΩΝ) (ΑΜΑΛΙΑΔΑ)	6975713425 6984363221	2622024650, 2622022313	amaliada@samarites.gr



ΑΥΤΟΤΕΛΗΣ ΔΙΕΥΘΥΝΣΗ
ΠΟΛΙΤΙΚΗΣ ΠΡΟΣΤΑΣΙΑΣ



		ΦΑΞ: 2622024650	
Δ.Ε.Ο.Φ. (ΔΙΑΣΩΣΤΙΚΗ ΕΘΕΛΟΝΤΙΚΗ ΟΜΑΔΑ ΦΙΓΑΛΕΙΑΣ)	6932741387	2625041225	xkaplanis@yahoo.gr
“Ο ΠΗΝΕΙΟΣ” ΓΕΩΡΓΟΠΟΥΛΟΣ ΒΑΣΙΛΕΙΟΣ	6974017200	2623042198	esepa.vartholomio@gmail.com
ΔΙΑΣΩΣΤΙΚΗ ΟΜΑΔΑ ΗΛΕΙΑΣ (ΖΑΧΑΡΩ)	6982754115		
ΕΛΛΗΝΙΚΗ ΟΜΑΔΑ ΔΙΑΣΩΣΗΣ - ΠΑΡΑΡΤΗΜΑ ΝΟΜΟΥ ΗΛΕΙΑΣ (ΑΜΑΛΙΑΔΑ)	6978822217	ΦΑΞ: 2622039003	ileia@hrt.org.gr
ΕΛΛΗΝΙΚΟΣ ΕΡΥΘΡΟΣ ΣΤΑΥΡΟΣ (Περιφερειακό Τμήμα Πύργου) Θεωδωροπούλου Ιωάννα	6944656255		
Αερολέσχη Πύργου (ΠΡΟΕΔΡΟΣ) ΓΙΑΝΝΑΚΟΥΛΙΑΣ ΘΕΟΔΩΡΟΣ (ΓΡΑΜΜΑΤΕΑΣ) ΖΑΧΑΡΟΠΟΥΛΟΣ ΓΕΩΡΓΙΟΣ	6983502042 6932615830		info@airclubpirtos.gr
Εθελοντική Ομάδα Πολιτικής Προστασίας Δήμου Πύργου ΔΙΟΝΥΣΟΠΟΥΛΟΥ ΑΓΓΕΛΙΚΗ	26210-25383 6934370552	26210-25383	
Εθελοντική Ομάδα Πολιτικής Προστασίας Δήμου Ήλιδας (ΑΜΑΛΙΑΔΑ) ΜΑΤΣΟΥΚΑΣ ΓΕΩΡΓΙΟΣ ΠΑΝΑΓΙΩΤΟΠΟΥΛΟΣ ΒΑΣΙΛΕΙΟΣ	6973495240 6974607166		

ΓΕΝΙΚΗ ΓΡΑΜΜΑΤΕΙΑ ΠΟΛΙΤΙΚΗΣ ΠΡΟΣΤΑΣΙΑΣ**ΥΠΟΥΡΓΕΙΟ ΠΡΟΣΤΑΣΙΑΣ ΤΟΥ ΠΟΛΙΤΗ**EMAIL infocivilprotection@gscp.grEMAIL ethelontismos@gscp.gr για θέματα εθελοντών

Τηλ. εργάσιμες ημέρες και ώρες 213 1510 932 Φαξ 2131510 935

Για θέματα που σχετίζονται με τρέχουσες έκτακτες ανάγκες ισχύουν τα στοιχεία του Κέντρου Επιχειρήσεων Πολιτικής Προστασίας 2103359901-2

Γενικός Γραμματέας Πολιτικής Προστασίας, ΤΑΦΥΛΛΗΣ ΙΩΑΝΝΗΣ

- Γραμματεία Κρόμπα Μαρία, Μακρή Ελισάβετ
Τηλ 213 1510 932 , 213 1510 933 Φαξ 210 3248122
E-mail info@gscp.gr
- Κουρούπης Σπύρος, Ειδικός Σύμβουλος
Τηλ 210 697 7827 Φαξ 210 3248122
E-mail skouroupis@gscp.gr
- Σαΐνη Καλλιόπη, Εθνικός Εκπρόσωπος θεμάτων Π.Π στην
Τηλ 213 1510 167 Φαξ 210 3248122
E-mail info@gscp.gr
- Συκοβέλη Βασιλική, Πρόγραμμα Interreg
Τηλ 213 1510 163 Φαξ 210 3248122
E-mail vsykoveli@gscp.gr
- Νικολάου Σπύρος, Πρόγραμμα Interreg
Τηλ 213 1510 104 Φαξ 210 3248122
E-mail snikolaou@gscp.gr

ΚΕΝΤΡΟ ΕΠΙΧΕΙΡΗΣΕΩΝ ΠΟΛΙΤΙΚΗΣ ΠΡΟΣΤΑΣΙΑΣ (ΚΕΠΠ)

ΠΙΕΡΡΑΚΟΣ ΔΗΜΗΤΡΙΟΣ, Δ/ντής ΚΕΠΠ Κιν. 6947563731 | 6976922586

Τηλ 210 3359 910 Φαξ 210 3359 912

EMAIL dkepp@gscr.gr**Αξιωματικός Υπηρεσίας**

Τηλ. 210 3359 002 210 3359 003

Φαξ 210 3359 930 EMAIL kepp@gscp.gr kepp@0015.syzefxis.gov.gr

ΠΥΡΟΣΒΕΣΤΙΚΕΣ ΥΠΗΡΕΣΙΕΣ ΠΕ ΗΛΕΙΑΣ

ΠΥΡΟΣΒΕΣΤΙΚΗ Η ΥΠΗΡΕΣΙΑ	ΔΙΟΙΚΗΤΗΣ	ΤΗΛΕΦΩΝΟ	ΚΙΝΗΤΟ	FAX-mail
ΠΕΚΕ ΔΥΤ. ΕΛΛΑΔΟΣ	ΠΕΤΡΟΥΤΣΟΣ ΙΩΑΝΝΗΣ (Περιφ/ρχης Δυτ. Ελλάδας) ΚΥΡΙΑΚΟΠΟΥΛΟΣ ΚΩΝ/ΝΟΣ (Συντονιστής Επιχειρήσεων Δυτ. Ελλάδας & Ιονίων Νήσων))	2613615624 2613615615 2610446168 2610461680	6936022299 6937210308	2610438 903
ΑΜΑΛΙΑΔΑΣ	ΧΡΙΠΑΤΣΙΟΣ ΚΩΝ/ΝΟΣ (Διοικητής) ΔΟΥΓΕΡΗΣ ΧΡΗΣΤΟΣ (Υποδιοικητής)	2622022199 2622028457 2622038284 2622028536	6973982259 6974395736	2622038 313 amaliada @ psnet.gr
ΑΡΧΑΙΑΣ ΟΛΥΜΠΙΑΣ	ΓΟΥΡΓΑΡΙΩΤΗΣ ΑΝΔΡΕΑΣ (Διοικητής) ΠΑΠΑΗΛΙΟΥ ΣΩΤΗΡΙΟΣ (Υποδιοικητής)	2624023199 2624029104 2624022300	6983503652 6937700719	2624022 300 pyrgos@ psnet.gr
ΚΡΕΣΤΕΝΩΝ	ΠΑΠΑΚΟΣΜΑΣ ΓΕΩΡΓΙΟΣ (Διοικητής) ΔΡΑΚΟΠΟΥΛΟΣ ΚΩΝΣΤ. (Υποδιοικητής)	2625022199 2625022910 2625022900	6974315733 6972215931	2625022 900 pyrgos@ psnet.gr
ΛΕΧΑΙΝΩΝ	ΑΝΤΩΝΑΚΗΣ ΔΗΜΗΤΡΙΟΣ (Διοικητής) ΛΑΤΤΑΣ ΘΕΟΔΩΡΟΣ (Υποδιοικητής)	2623022199 2623029309 2623022177	6936854373 6972405308	2623029 310 lexaina@ psnet.gr
ΠΥΡΓΟΥ	ΚΑΡΑΜΑΛΙΚΗΣ ΙΩΑΝΝΗΣ (Διοικητής)	2621040050 2621040051 2621026774	6974427189	2621040 072 2621040 071
	(Υποδιοικητής) ΚΑΤΣΑΡΙΩΤΗΣ ΚΩΝ/ΝΟΣ	2621040070	6972078431	pyrgos@ psnet.gr
	ΣΜΑΡΝΑΚΗΣ ΝΙΚΟΛΑΟΣ (υπεύθυνος Πολ. Προστ.)	2621040060	6932770189	

ΑΣΤΥΝΟΜΙΚΕΣ ΥΠΗΡΕΣΙΕΣ – ΤΜΗΜΑΤΑ ΤΡΟΧΑΙΑΣ ΠΕ

ΑΣΤΥΝΟΜΙΚΟΣ Δ/ΝΤΗΣ Ν. ΗΛΕΙΑΣ	ΤΗΛΕΦΩΝΟ	FAX-MAIL
ΜΑΡΤΖΑΚΛΗΣ ΑΠΟΣΤΟΛΟΣ (Διοικητής)	2621022596 6932609756 2621081738	2621023333 2621033200 adileias@astynomia.gr
(Υποδιοικητής) ΑΝΑΓΝΩΣΤΑΚΗΣ ΕΥΑΓΓΕΛΟΣ ΤΜΗΜΑ ΤΡΟΧΑΙΑΣ ΠΥΡΓΟΥ	6974721036 2621081742 2621081736 2621022100	2621022100
ΔΙΟΙΚΗΤΡΙΑ: ΜΠΟΓΛΟΥ ΑΙΚΑΤΕΡΙΝΗ ΤΜΗΜΑ ΤΡΟΧΑΙΑΣ ΑΜΑΛΙΑΔΑΣ	6973868344 2622038227 2622021201	2622022100
ΔΙΟΙΚΗΤΗΣ: ΚΑΡΑΤΖΑΣ ΓΕΩΡΓΙΟΣ	6974154982	

ΑΣΤΥΝΟΜΙΚΑ ΤΜΗΜΑΤΑ	ΤΗΛΕΦΩΝΟ	FAX
ΑΜΑΛΙΑΔΑΣ	2622038210	210-6991413
ΑΝΔΡΙΤΣΑΙΝΑΣ	2626022209	2626022209
ΑΡΧΑΙΑΣ ΟΛΥΜΠΙΑΣ	2624022550	2624022100
ΖΑΧΑΡΩΣ	2625033333	2625031706
ΚΡΕΣΤΕΝΩΝ	2625023333	2106991368
ΠΥΡΓΟΥ	2621081734	2621033284
ΠΕΛΟΠΙΟΥ	2624031407	2624031407
ΒΑΡΔΑΣ	2623071111	2623073333
ΛΕΧΑΙΝΩΝ	2623023333	2623023902
ΑΝΔΡΑΒΙΔΑΣ	2623054204	2623054204
ΒΑΡΘΟΛΟΜΙΟΥ	2623041213	2623042444
ΓΑΣΤΟΥΝΗΣ	2623032316	2623033333

ΛΙΜΕΝΑΡΧΕΙΑ ΠΕ ΗΛΕΙΑ

ΛΙΜΕΝΑΡΧΕΙΟ	ΛΙΜΕΝΑΡΧΗΣ	ΤΗΛΕΦΩΝΟ	ΚΙΝΗΤΟ	FAX-mail
ΚΑΤΑΚΟΛΟΥ	ΠΑΠΑΗΛΙΟΥ ΔΗΜΗΤΡΙΟΣ ΓΚΑΝΤΖΙΟΣ ΑΠ. (Υπολ/ρχης)	2621041206	6972624630 6944940584	2621042160 katakolo@hcg.gr
ΚΥΛΛΗΝΗΣ (Τμήμα)	ΜΟΣΧΟΠΟΥΛΟΣ ΧΑΡΑΛΑΜΠΟΣ	2623361080	6983671928	2623029204 killini@hcg.gr

ΣΤΡΑΤΙΩΤΙΚΕΣ ΜΟΝΑΔΕΣ ΠΕ ΗΛΕΙΑΣ**ΣΕΤΤΗΛΑ**

ΔΙΟΙΚΗΤΗΣ	ΤΗΛΕΦΩΝΙΚΟ ΚΕΝΤΡΟ	ΤΗΛΕΦΩΝΟ	ΚΙΝΗΤΟ	FAX-MAIL
ΣΜΥΡΝΗΣ ΚΩΝ/ΝΟΣ	2621025506	2621022101	6936511441	2621034057 setthl_kek@yahoo.gr

117 ΠΜ

ΔΙΟΙΚΗΤΗΣ	ΤΗΛΕΦΩΝΙΚΟ ΚΕΝΤΡΟ	ΤΗΛΕΦΩΝΟ	ΚΙΝΗΤΟ	FAX-mail
ΚΩΣΤΑΒΑΡΑΣ ΝΙΚΟΛΑΟΣ	2623065399	2623065000		2623024350
		2623065048	6983520380	adr117@otenet.gr
	<u>Υπεύθ.</u>	(ΥΠΑΣΠΙΣΤΗΡΙΟ)		
ΑΓΓΕΛΟΠΟΥΛΟΣ ΓΕΩΡΓΙΟΣ	<u>Πυρόσβεσης</u>	2623065019	6983510224	
ΠΑΝΙΔΗΣ ΑΝΤΩΝΙΟΣ (Διοικητής ΚΕΑΤ)		2623065501	6983524100	train.keat@haf.gr

ΝΟΣΟΚΟΜΕΙΑ ΠΕ ΗΛΕΙΑΣ

ΝΟΣΟΚΟΜΕΙΟ	ΔΙΟΙΚΗΤΗΣ	ΤΗΛΕΦΩΝΟ	ΚΙΝΗΤΟ	FAX-mail
ΑΜΑΛΙΑΔΑΣ	ΛΕΝΤΖΑΣ ΙΩΑΝΝΗΣ	2622022560	6944551978	2622038015
	ΣΤΑΜΑΤΟΠΟΥΛΟΣ ΚΩΝ/ΝΟΣ (Προισ/νος τεχν.τμήματος)	2622360151 2622360157	6973816488	skots2006@ yahoo.gr
ΠΥΡΓΟΥ	ΔΙΑΜΑΝΤΟΠΟΥΛΟΣ ΚΩΝ/ΝΟΣ	2621082770 2621020394	6974631399	2621082395 nosokprg@otenet.gr
	ΠΕΤΡΟΠΟΥΛΟΥ ΧΡΥΣΑΝΘΗ (Αναπληρώτρια Διοικήτρια)		6948825988	

Ε.Κ.Α.Β.

Δ/ντής Ε.Κ.Α.Β. Πάτρας:

ΒΑΣΙΛΙΚΗ ΚΑΦΑΝΤΑΡΗ Τηλ.: 2610635910, Τηλ: 2610635900, φαξ – 2610635943

Κιν. 6907343129

email: v.kafantari@ekab.gr

Γρ. Κίνησης: Θεοδωρόπουλος Ιωάννης τηλ. 6972825633

ΟΑΣΠ - ΤΑΣ ΠΑΤΡΑΣ - ΔΑΕΦΚ - ΙΓΜΕ**ΟΑΣΠ**

Παπαδόπουλος Νικήτας Γενικός Δ/ντής 6972858877

Δ/ντής Κέρπελης Πλούταρχος 6979449973

Ξάνθου 32 – Τ.Κ 15451 – Ν. Ψυχικό - τηλ. 210-6728000 - φαξ 2106779561

EMAIL info@oasp.gr nrapadop@oasp.gr

ΤΑΣ ΠΑΤΡΑΣ

Καλαβρύτων 52-56

Προϊστάμενος Σωτηρόπουλος Ιωάννης Κιν: 6932159538

Τηλεφωνικό Κέντρο 2610 589100

Fax: 2610390080

Τηλ: 2610 589103

ΔΑΕΦΚ

Δ/ΝΤΡΙΑ: ΚΛΕΑΝΘΗ ΜΑΡΙΑ ΤΗΛ: 2108704705,

Μαρούλη Αικατερίνη 2108704709, Καρπούζου 2108704708

Δ/ΝΣΗ: Ι. ΚΟΝΙΑΡΗ 43 – Τ.Κ 11471 - ΑΘΗΝΑ

ΙΝΣΤΙΤΟΥΤΟ ΓΕΩΛΟΓΙΚΩΝ ΜΕΤΑΛΛΕΥΤΙΚΩΝ ΕΡΕΥΝΩΝ (ΙΓΜΕ)

Σπ. Λούη 1, Γ' Είσοδος -Ολυμπιακό Χωριό - Αχαρνάι 13677 Αθήνα

Τηλ.: 213.133.7000-3, Φαξ : 213.133.7440

EMAIL dirgen@igme.gr

ΚΤΗΜΑΤΙΚΗ ΥΠΗΡΕΣΙΑ

Γούναρη 11^Α, Τ.Κ. 261 10,

Προϊσταμένη: Κατερίνα Πορφύρη, τηλ: 2613622618,

Γραμματεία 2613622616, Φαξ 2610-224319, syzefxis@2860.syzefxis.gov.gr

άλλα τηλέφωνα: 2613622617, 2613622626, 2613622628, 2613622630

ΚΤΕΛ – ΟΣΕ – ΟΤΕ – ΔΕΔΔΗΕ - ΔΕΥΑ ΠΕ ΗΛΕΙΑΣ**ΚΤΕΛ ΝΟΜΟΥ ΗΛΕΙΑΣ**

ΠΡΟΕΔΡΟΣ	ΤΗΛΕΦΩΝΑ	ΦΑΞ
ΔΗΜΑΚΟΠΟΥΛΟΣ ΧΡΗΣΤΟΣ	6936705122 / 2621020608	2621033567

Ο.Σ.Ε ΠΥΡΓΟΥ

ΚΕΝΤΡΙΚΟΣ ΣΤΑΘΜΑΡΧΗΣ	ΤΗΛΕΦΩΝΟ
ΨΥΧΟΜΑΝΗ ΝΕΚΤΑΡΙΑ	2621022224 / FAX:2621022525 / 6948080537

Ο.Τ.Ε ΠΥΡΓΟΥ

ΔΙΕΥΘΥΝΤΗΣ ΤΕΧΝΙΚΟΥ ΤΜΗΜΑΤΟΣ	ΤΗΛΕΦΩΝΟ
ΔΙΚΑΙΑΚΟΣ ΜΙΧΑΛΗΣ mdikaiakos@otenet.gr	2621031299 / 2621059300- 6974500393 FAX: 2621036399

Δ.Ε.Δ.Δ.Η.Ε. ΠΥΡΓΟΥ

ΔΙΕΥΘΥΝΤΗΣ	ΤΗΛΕΦΩΝΙΚΟ ΚΕΝΤΡΟ	ΤΕΧΝΙΚΟ ΤΜΗΜΑ	FAX-MAIL
ΣΤΑΜΑΤΟΠΟΥΛΟΣ ΒΑΣΙΛΕΙΟΣ (Αναπλ. δ/ντής)	2621083300 2621083317 6973080121	2621036279 1050(ΒΛΑΒΕΣ) 2621022243 Βαλιανάτος Μεταξάς (26210-32630)	2621022243 m.valianatos@deddie.gr
ΣΤΑΘΑΣ Ι. Δ/ντής Υδροηλεκτρικού Σταθμού Λάδωνα	27970- 22900 6979799850		27970-22902 i.stathas@dei.com.gr

Δ.Ε.Υ.Α. ΠΥΡΓΟΥ

ΔΙΕΥΘΥΝΤΗΣ	ΤΗΛΕΦΩΝΟ	ΚΙΝ.ΤΗΛ.	ΔΙΕΥΘΥΝΣΗ	FAX-MAIL
ΚΑΛΑΜΠΡΕΖΟΣ ΝΙΚΟΛΑΟΣ	26210- 33702	6978189130	Πύργος Ολυμπίων 36	26210-35074 deyapyr@otenet.gr

Δ.Ε.Υ.Α. ΑΡΧΑΙΑΣ ΟΛΥΜΠΙΑΣ

ΔΙΕΥΘΥΝΤΗΣ	ΤΗΛΕΦΩΝΟ	ΚΙΝ.ΤΗΛ.	ΔΙΕΥΘΥΝΣΗ	FAX-MAIL
ΣΑΡΑΚΙΩΤΗΣ ΕΥΘΥΜΙΟΣ	26240-29042	6979726944	Αρχαία Ολυμπία Κοσμοπούλου & Σπηλιοπούλου	26240-29043 deyaaol@otenet.gr

Δ.Ε.Υ.Α. ΖΑΧΑΡΩΣ

ΔΙΕΥΘΥΝΤΗΣ	ΤΗΛΕΦΩΝΟ	ΚΙΝ.ΤΗΛ.	ΔΙΕΥΘΥΝΣΗ	FAX-MAIL
ΚΑΛΟΓΕΡΟΠΟΥΛΟΥ ΑΝΔΡΙΑΝΑ	26250-33005	6979809880	Ζαχάρω Πλατεία Δημαρχείου	2625034005 deyazax@otenet.gr

ΑΠΟΚΕΝΤΡΩΜΕΝΗ ΔΙΟΙΚΗΣΗ ΠΕΛΟΠΟΝΗΣΟΥ Δ.ΕΛΛΑΔΑΣ-ΙΟΝΙΟΥ**ΣΥΝΤΟΝΙΣΤΗΣ Α.Δ.Π.Δ.Ε.& Ι.****ΝΙΚΟΛΑΟΣ ΠΑΠΑΘΕΟΔΩΡΟΥ**

Κιν. 6973504731

Τηλ. 2610-490333,

2610-490334,

2610-490352,

Φαξ 2610490359

Δ/ΝΣΗ ΠΟΛΙΤΙΚΗΣ ΠΡΟΣΤΑΣΙΑΣ Α.Δ.Π.Δ.Ε.&Ι.

Τηλ. 2610-461433, 2610-461435, Φαξ : 2610-461434

EMAIL dpp@apd-depin.gov.grΠροϊστάμενος **Κατσαρός Δημήτριος**, Τηλ. 6976518548 6975876774**ΔΑΣΙΚΕΣ ΥΠΗΡΕΣΙΕΣ ΠΕ ΗΛΕΙΑΣ**

ΔΙΕΥΘΥΝΤΗΣ	ΤΗΛΕΦΩΝΟ-EMAIL
ΚΟΡΙΣΙΑΝΟΣ ΠΑΝΑΓΙΩΤΗΣ pkorisianos@hotmail.com	2621034535 ddilia@4943.syzefxis.gov.gr FAX: 2621034535 6973018677 ΟΙΚΙΑΣ:2621035145
ΔΑΣΑΡΧΗΣ ΠΥΡΓΟΥ ΛΑΤΤΑΣ ΠΑΝΑΓΙΩΤΗΣ lattaspan@yahoo.gr	dasarpir@otenet.gr 2621031003 2621035145(οικίας) 6972870087 FAX: 2621026744 - 2621031003
ΔΑΣΑΡΧΗΣ ΑΜΑΛΙΑΔΑΣ ΘΩΜΟΠΟΥΛΟΣ ΔΙΟΝΥΣΙΟΣ	2622026231 6978186422 dasamal@4941.syzefxis.gov.gr FAX: 2622028461
ΔΑΣΑΡΧΗΣ ΟΛΥΜΠΙΑΣ ΓΙΑΚΟΥΜΗΣ ΒΑΣΙΛΕΙΟΣ	2625024000 - 2625022229 6937212939 FAX: 2625024000 dasolymp@4942.syzefxis.gov.gr

ΠΕΡΙΦΕΡΕΙΑ ΔΥΤΙΚΗΣ ΕΛΛΑΔΑΣ

ΠΕΡΙΦΕΡΕΙΑΡΧΗΣ ΔΥΤΙΚΗΣ ΕΛΛΑΔΑΣ ΚΑΤΣΙΦΑΡΑΣ ΑΠΟΣΤΟΛΟΣ Κιν. 6972708387
 Τηλ. 2613 613 501, 502 Φαξ 2613-613532
 Email grafeio.pde@pde.gov.gr

ΑΝΤΙΠΕΡΙΦΕΡΕΙΑΡΧΕΣ

Αλεξόπουλος Γρηγόρης - Αντιπεριφερειάρχης ΠΕ ΑΧΑΪΑΣ
 Κιν: 6973799145 Τηλ: 2613-613350 2613-613351
 ΦΑΞ : 2610490151 Email: gr.alexopoulos@pde.gov.gr

Γεωργιόπουλος Γεώργιος - Αντιπεριφερειάρχης ΠΕ ΗΛΕΙΑΣ
 Κιν: 6977294246 Τηλ: 26213-60500
 Email: g.p.georgiopoulos@pde.gov.gr

Σταρακά Χριστίνα - Αντιπεριφερειάρχης ΠΕ ΑΙΤ/ΝΙΑΣ
 Κιν: 6977701266 Τηλ: 26313-61277 26313-61275
 Email: anti@aitnia.pde.gov.gr

Μπαλαμπάνης Νικόλαος - Αντιπεριφερειάρχης Ενέργειας και Περιβάλλοντος
 Κιν: 6947575157 Τηλ: 2613-613525 Φαξ 2613-613529
 Email: periv.energy@pde.gov.gr

Μπράμος Παναγιώτης - Αντιπεριφερειάρχης Οικονομικών και Αξιοποίησης Περιουσίας
 Κιν.: 6972406329 Τηλ: 2613-613516 Φαξ 2613-613519
 Email: p.mpramos@pde.gov.gr

Καρπέτας Κων/νος - Αντιπεριφερειάρχης Περιφερειακής Ανάπτυξης και Επιχειρηματικότητας
 Κιν: 6977696119 Τηλ: 2613-613521 Φαξ 2613-613523
 Email: regiodev@pde.gov.gr

Μητρόπουλος Κων/νος - Αντιπεριφερειάρχης Αγροτικής Ανάπτυξης
 Κιν: 6977682604 Τηλ. 2613613216 Φαξ 2613-613220
 Email: agrot.anapt@pde.gov.gr k.mitropoulos@pde.gov.gr

Δριβίλας Δημήτριος - Αντιπεριφερειάρχης Περιφερειακού Συντονισμού και Διοίκησης
 Κιν: 6973446175 Τηλ: 2613613129 Φαξ 2613-613322
 Email: d.drivilas@pde.gov.gr apsd@pde.gov.gr

Λύτρας Ιωάννης - Αντιπεριφερειάρχης Υποδομών και Δικτύων
 Κιν: 6944724202 Τηλ. 2613620231 Φαξ 2610-328035
 Email: g.lytras@pde.gov.gr

Πρόεδρος Περιφερειακού Συμβουλίου: **Αγγελόπουλος Γεώργιος**
 Τηλ: 2613-613535 Φαξ 2613-613538
 Email: grammateia.ps.pde@pde.gov.gr

Εκτελεστική Γραμματέας: **Μαράτου Διονυσία**
 Τηλ: 2613-613530 Φαξ 2613-613533
 Email: d.maratou@pde.gov.gr

ΑΥΤΟΤΕΛΗΣ Δ/ΝΣΗ ΠΟΛΙΤΙΚΗΣ ΠΡΟΣΤΑΣΙΑΣ ΠΔΕ

ΓΥΦΤΑΚΗΣ ΝΙΚΟΛΑΟΣ, Προϊστάμενος Δ/νσης - Κιν. 6984606351

Τηλ: 2613-613118 Φαξ 2610-490162

Email: dpp@pde.gov.gr n.gyftakis@pde.gov.gr

ΚΑΠΕΡΩΝΗΣ ΝΙΚΟΛΑΟΣ, Διοικητικός, Τηλ : 2613 – 613 – 307 Φαξ 2610 490 162

Email: n.kaperonis@pde.gov.gr

Τμήμα Πολιτικής Προστασίας Περιφερειακής Ενότητας Αχαΐας

ΜΠΑΦΑΣ ΙΩΑΝΝΗΣ, Προϊστάμενος - Κιν. 6972873480

Τηλ: 2613-613306 2613-613338 Φαξ 2613-613339

Email: i.mpafas@pde.gov.gr

Τμήμα Πολιτικής Προστασίας Περιφερειακής Ενότητας Ηλείας

ΤΕΓΑΣ ΙΩΑΝΝΗΣ, Προϊστάμενος - Κιν. 6984606354

Τηλ: 26313-61170, 26313-61105 Φαξ 26310-61677,, 26310-55025

Email: tpp3@aitnia.pde.gov.gr tpp2@aitnia.pde.gov.gr

Τμήμα Πολιτικής Προστασίας Περιφερειακής Ενότητας Ηλείας

ΜΠΑΛΚΑΜΟΣ ΚΩΝ/ΝΟΣ, Προϊστάμενος - Κιν: 6984606355

Τηλ: 26213-60572 Φαξ 26213-60580

Email: tpp@ilia.pde.gov.gr kmpalk@ilia.pde.gov.gr

ΓΕΝΙΚΟΙ ΔΙΕΥΘΥΝΤΕΣ Π.Δ.Ε.

1. **ΓΕΝΙΚΗ Δ/ΝΣΗ ΑΝΑΠΤΥΞΙΑΚΟΥ ΠΡΟΓΡΑΜΜΑΤΙΣΜΟΥ ΠΕΡΙΒΑΛΛΟΝΤΟΣ ΚΑΙ ΥΠΟΔΟΜΩΝ**
Καραβίδας Δημήτριος, Γενικός Διευθυντής
Τηλ: 2613-613602, 2613-613600 Φαξ 2613-613605
Email: dimitris.karavidas@pde.gov.gr
2. **ΓΕΝΙΚΗ Δ/ΣΗ ΕΣΩΤΕΡΙΚΗΣ ΛΕΙΤΟΥΡΓΙΑΣ**
Κόλλαρης Κωνσταντίνος, Γενικός Διευθυντής
Κιν: 6944626448, Τηλ: 2613-613146, Φαξ 2610-490150
Email: gd.eslit@pde.gov.gr
3. **ΓΕΝΙΚΗ Δ/ΝΣΗ ΠΕΡΙΦ.ΑΓΡΟΤΙΚΗΣ ΟΙΚΟΝΟΜΙΑΣ ΚΑΙ ΚΤΗΝΙΑΤΡΙΚΗΣ**
Βέρρας Σταύρος, Γενικός Διευθυντής
Κιν: 6974283233 Τηλ: 2613-613225
Email: gd.peraok@pde.gov.gr s.verras@achaia.pde.gov.gr
4. **ΓΕΝΙΚΗ Δ/ΝΣΗ ΑΝΑΠΤΥΞΗΣ**
Τσολοδήμος Νικόλαος, Γενικός Διευθυντής
Τηλ: 2610-420762
Email: n.tsolodimos@achaia.pde.gov.gr gd.anap@pde.gov.gr
5. **ΓΕΝΙΚΗ Δ/ΝΣΗ ΜΕΤΑΦΟΡΩΝ ΚΑΙ ΕΠΙΚΟΙΝΩΝΙΩΝ**
Μέγκας Ιωάννης, Γενικός Διευθυντής
Κιν.: 6972709687 Τηλ: 2613-613160, Φαξ 2610-437058
Email: i.megas@pde.gov.gr
6. **ΓΕΝΙΚΗ Δ/ΝΣΗ ΔΗΜΟΣΙΑΣ ΥΓΕΙΑΣ ΚΑΙ ΚΟΙΝΩΝΙΚΗΣ ΜΕΡΙΜΝΑΣ**
Πλώτα Γεωργία, Γενική Διευθύντρια
Κιν: 6937425868, Τηλ: 2613-620704 Φαξ 2610-316759

Δ/ΝΣΗ ΤΕΧΝ.ΕΡΓΩΝ Π.Δ.Ε

ΛΟΤΣΑΡΗΣ ΒΑΣΙΛΕΙΟΣ ΠΡΟΙΣΤ. ΔΤΕ 2613620230-1, 6974090810, ΦΑΞ:2610329452
(Γραμματεία: 2610321961)

ΚΑΡΑΓΙΑΝΝΗΣ ΝΙΚΟΣ ΠΡΟΙΣΤ. ΔΟΜ.ΠΕΡ. 69776719573, 2613620232, 2610321961

ΧΡΥΣΑΝΘΟΠΟΥΛΟΣ ΧΡ.ΥΠΕΥΘ ΕΡΓ/ΞΙΟΥ 6974615623

ΡΑΥΤΟΠΟΥΛΟΣ ΝΙΚ. ΕΡΓΟΔΗΓΟΣ 6944 731566

Π.Ε. ΗΛΕΙΑΣ

ΥΠΗΡΕΣΙΕΣ	ΤΗΛΕΦΩΝΑ	ΦΑΞ-MAIL
ΤΜΗΜΑ ΠΟΛ. ΠΡΟΣΤΑΣΙΑΣ Π.Ε.ΗΛΕΙΑΣ Προϊστάμενος: ΜΠΑΛΚΑΜΟΣ ΚΩΝ/ΝΟΣ ΑΡΒΑΝΙΤΑΚΗΣ ΙΩΑΝΝΗΣ ΚΑΡΑΝΑΣΗΣ ΔΗΜΗΤΡΙΟΣ ΓΕΩΡΓΑΚΟΠΟΥΛΟΥ-ΣΙΓΟΥΡΟΥ ΦΩΤΕΙΝΗ	2621360572 6984606355 2621360597 / 6944810448 2621360365 / 6976617253 2621060365 / 6977004839	2621360580 tpp@ilia.pde.gov.gr
Δ/ΝΣΗ ΔΙΟΙΚΗΤΙΚΟΥ-ΟΙΚΟΝΟΜΙΚΟΥ Π.Ε. ΗΛΕΙΑΣ Προϊστάμενος : ΑΛΕΞΟΠΟΥΛΟΣ ΒΑΣΙΛΕΙΟΣ	2621360358 6980101833	2621360353 ddo@ilia.pde.gov.gr
Δ/ΝΣΗ ΑΝΑΠΤΥΞΗΣ Π.Ε.ΗΛΕΙΑΣ Προϊσταμένη: ΚΑΡΑΚΙΤΣΟΥ ΒΑΣΙΛΙΚΗ	2621360510 6983705416	2621081244 da@ilia.pde.gov.gr
Δ/ΝΣΗ ΜΕΤΑΦΟΡΩΝ & ΕΠΙΚΟΙΝΩΝΙΩΝ Π.Ε.ΗΛΕΙΑΣ Προϊστάμενος: ΜΑΝΙΑΤΗΣ ΑΡΙΣΤΟΜΕΝΗΣ	2621363101 2621363121	2621034028 dme@ilia.pde.gov.gr
Δ/ΝΣΗ ΔΗΜΟΣΙΑΣ ΥΓΕΙΑΣ & ΚΟΙΝΩΝΙΚΗΣ ΜΕΡΙΜΝΑΣ Π.Ε.ΗΛΕΙΑΣ Προϊσταμένη: ΣΟΥΔΕΝΙΩΤΗ ΠΗΝΕΛΟΠΗ Χαλικιά Ασημίνα (Υπεύθυνη Κατασκηνώσεων Ν.Ηλείας)	2621360472 6945579968 6948927278	2621360461 2621360438 dykm@ilia.pde.gov.gr
Δ/ΝΣΗ ΤΕΧΝΙΚΩΝ ΕΡΓΩΝ Π.Ε.ΗΛΕΙΑΣ Προϊστάμενος: ΚΑΛΟΓΕΡΟΠΟΥΛΟΣ ΜΙΧΑΗΛ	2621360252 6932702393	2621033278 dte@ilia.pde.gov.gr
Δ/ΝΣΗ ΑΓΡΟΤΙΚΗΣ ΟΙΚΟΝΟΜΙΑΣ & ΚΤΗΝΙΑΤΡΙΚΗΣ Π.Ε.ΗΛΕΙΑΣ Προϊσταμένη: ΣΠΥΡΟΠΟΥΛΟΥ ΠΑΝΑΓΙΩΤΑ	2621360149 6974377178	2621360150 2621360156 daok@ilia.pde.gov.gr

ΔΗΜΟΙ - ΓΡΑΦΕΙΑ ΠΟΛΙΤΙΚΗΣ ΠΡΟΣΤΑΣΙΑΣ ΣΤΟΥΣ ΔΗΜΟΥΣ

ΔΗΜΟΣ	ΔΗΜΑΡΧΟΣ	ΤΑΧ. ΚΩΔ.	ΕΔΡΑ	ΚΙΝΗΤΟ	ΤΗΛ. ΓΡΑΦΕΙΟΥ	FAX-MAIL	ΑΝΤΙΔΗΜΑΡΧΟΣ ΠΟ. ΠΡΟΣΤΑΣΙΑΣ	ΚΙΝΗΤΟ
ΗΛΙΔΑΣ	ΧΡΙΣΤΟΔΟΥΛΟ- ΠΟΥΛΟΣ ΧΡΗΣΤΟΣ	27200	ΑΜΑΛΙΑΔΑ	6979973616	2622360502 2622360509 2622029712	2622360501 press@amaliada.gr gram.dhm.ilidas@gmail.com	ΜΑΥΡΙΚΟΣ ΠΑΝΑΓΙΩΤΗΣ	6972035904
ΑΡΧΑΙΑΣ ΟΛΥΜΠΙΑΣ	ΚΟΤΖΙΑΣ ΕΥΘΥΜΙΟΣ	27065	ΑΡΧΑΙΑ ΟΛΥΜΠΙΑ	6974863238	2624022233 2624022549 2624022250 2624029068	2624023124 2624029081 kotzas1951@gmail.com geomark2@gmail.com georgios.karanikolos@1286.syzefxis.gov.gr	ΓΕΩΡΓΑΚΟΠΟΥΛΟΣ ΓΕΩΡΓΙΟΣ ΚΑΡΑΝΙΚΟΛΟΣ ΓΕΩΡΓΙΟΣ (υπεύθ. γραφείου)	6978482041 6979666107
ΠΗΝΕΙΟΥ	ΚΑΣΤΡΙΝΟΣ ΑΛΕΞΗΣ	27300	ΓΑΣΤΟΥΝΗ	6945313120	2623029120 2623360751 2623360766 -9	2623032253 dimospineiou@1312.syzefxis.gov.gr	ΘΑΝΟΠΟΥΛΟΣ ΠΑΝΑΓΙΩΤΗΣ ΤΣΑΦΑ ΔΕΣΠΟΙΝΑ	6972149424 2623360717 6978592057
ΖΑΧΑΡΩΣ	ΦΑΜΕΛΟΣ ΝΙΚΟΣ ΧΡΟΝΟΠΟΥΛΟ Σ ΠΑΝΤΑΖΗΣ	27054	ΖΑΧΑΡΩ	6976636885 6931257689 6936566887	2625360301 2625360307	2625360313 2625032277 dimoszacharos.gt@gmail.com dzaxaro1@otenet.gr	ΚΟΣΙΦΑΣ ΔΗΜΗΤΡΙΟΣ ΤΡΙΓΑΖΗΣ ΓΕΩΡΓΙΟΣ (Αντ/ρχος)	6936566883 6936566886

ΔΗΜΟΣ	ΔΗΜΑΡΧΟΣ	ΤΑΧ. ΚΩΔ.	ΕΔΡΑ	ΚΙΝΗΤΟ	ΤΗΛ. ΓΡΑΦΕΙΟΥ	FAX-MAIL	ΑΝΤΙΔΗΜΑΡΧΟΣ ΠΟ. ΠΡΟΣΤΑΣΙΑΣ	ΚΙΝΗΤΟ
ΑΝΔΡΑΒΙΔΑΣ-ΚΥΜΛΗΝΗΣ	ΝΑΜΠΙΑ ΜΟΡΑΝΤ	27053	ΛΕΧΑΙΝΑ	6932234648	2623360888	2623360810 2623029285 eviextr@gmail.com	ΠΑΛΑΙΟΛΟΓΟΣ ΧΡΗΣΤΟΣ	6972713110 2623360841 2623360818
ΠΥΡΓΟΥ	ΛΙΑΤΣΗΣ ΓΑΒΡΙΗΛ	27100	ΠΥΡΓΟΣ	6986663777	2621362403 2621362404 2621362430 2621362651	2621031481 26210-25383 dpyrgou@yahoo.gr	ΣΚΑΡΤΣΙΑΡΗΣ ΑΝΔΡΕΑΣ skartsiarisa@gmail.com ΔΙΟΝΥΣΟΠΟΥΛΟΥ ΑΓΓΕΛΙΚΗ (Υπεύθ.Γραφείου) Kdionis@dimospyrgoy.gr	6947181262 6934370552
ΑΝΔΡΙΤΣΑΙΝΑΣ-ΚΡΕΣΤΕΝΩΝ	ΜΠΑΛΙΟΥΚΟΣ ΔΙΟΝΥΣΙΟΣ	27055	ΚΡΕΣΤΕΝΑ	6977903747	2625023766 2625023763 2625360029	2625023666 dkresten@otenet.gr	ΤΟΥΡΗΣ ΤΡΥΦΩΝΑΣ ΤΡΥΦΩΝΟΠΟΥΛΟΥ ΦΑΝΗ (Υπεύθ.γραφείου)	6972317962 2625023220 6976099491

ΠΡΟΕΔΡΟΙ ΤΟΠΙΚΩΝ ΚΟΙΝΟΤΗΤΩΝ ΔΗΜΟΥ ΠΥΡΓΟΥ (Από μνημόνιο Π.Υ.)

ΕΠΩΝΥΜΟ	ΟΝΟΜΑ	ΚΟΙΝΟΤΗΤΑ
ΚΡΙΤΣΑΡΗ 6977509760	ΘΕΟΔΩΡΑ	Πρόεδρος Δ.Κ. Πύργου
ΑΛΕΞΑΝΔΡΟΠΟΥΛΟΣ 6934100701	ΔΗΜΗΤΡΙΟΣ	Πρόεδρος Τ.Κ Αγίου Γεωργίου
ΠΗΤΤΑΣ 6938189586	ΘΕΟΔΩΡΟΣ	Πρόεδρος Τ.Κ Αγίου Ηλίας
ΜΑΝΔΑΡΑΚΗΣ 6985969298	ΚΩΝΣΤΑΝΤΙΝΟΣ	Πρόεδρος Τ.Κ Αγίου Ιωάννη
ΚΑΤΣΙΓΙΑΝΝΗΣ 2621054557	ΧΡΗΣΤΟΣ	Πρόεδρος Τ.Κ. Αλποχωρίου
ΒΑΡΩΤΣΟΣ 6944422757	ΔΗΜΗΤΡΙΟΣ	Πρόεδρος Τ.Κ. Αλφειούσας
ΓΑΛΑΝΟΠΟΥΛΟΣ 6972730006	ΧΡΗΣΤΟΣ	Πρόεδρος Τ.Κ. Αμπελώνα
ΜΠΟΥΛΛΑΣ 6977932581 2625023254	ΧΡΗΣΤΟΣ	Πρόεδρος Τ.Κ. Ανεμοχωρίου
ΤΣΟΠΕΛΑΣ 6977250128	ΑΘΑΝΑΣΙΟΣ	Πρόεδρος Τ.Κ. Βαρβάσαινας
ΠΑΠΟΥΤΣΗΣ 6973435636	ΑΘΑΝΑΣΙΟΣ	Πρόεδρος Τ.Κ. Βουνάργου
ΔΗΜΗΤΡΟΥΛΟΠΟΥΛΟΣ 6937031054	ΔΗΜΗΤΡΙΟΣ	Πρόεδρος Τ.Κ. Βροχίτσας
ΚΑΒΒΑΘΑΣ 6937145754	ΘΕΟΔΩΡΟΣ	Πρόεδρος Τ.Κ. Βυτινείκων
ΑΝΑΣΤΑΣΟΠΟΥΛΟΣ 6944281065	ΝΙΚΟΛΑΟΣ	Πρόεδρος Τ.Κ. Γουμέρου
ΤΡΙΑΝΤΑΦΥΛΛΟΠΟΥΛΟΣ 6932343698	ΔΙΟΝΥΣΙΟΣ	Πρόεδρος Τ.Κ. Γρανιτσεϊκών
ΜΠΑΜΠΙΛΗΣ 6971654496	ΚΩΝΣΤΑΝΤΙΝΟΣ	Πρόεδρος Τ.Κ. Ελαιώνα
ΤΣΑΓΚΡΗΣ 6982229942	ΒΑΣΙΛΕΙΟΣ	Πρόεδρος Τ.Κ. Επιταλίου
ΤΣΑΤΣΑΜΠΑΣ 6982229942	ΓΕΩΡΓΙΟΣ	Πρόεδρος Τ.Κ. Καράτουλα
ΚΑΝΤΟΥΝΗΣ 6944562697	ΚΩΝΣΤΑΝΤΙΝΟΣ	Πρόεδρος Τ.Κ. Κατακόλου
ΠΑΠΑΔΟΠΟΥΛΟΣ 6936826405	ΔΙΟΝΥΣΙΟΣ	Πρόεδρος Τ.Κ. Κατσαρού
ΓΚΑΤΣΗΣ 6977281638	ΣΠΥΡΙΔΩΝ	Πρόεδρος Τ.Κ. Κλινδιάς
ΔΗΜΗΤΡΑΚΟΠΟΥΛΟΣ 6972966656	ΕΥΣΤΑΘΙΟΣ	Πρόεδρος Τ.Κ. Κολιρίου
ΜΗΤΡΟΠΟΥΛΟΣ	ΔΗΜΗΤΡΙΟΣ	Πρόεδρος Τ.Κ. Κουτσοχέρας

ΕΠΩΝΥΜΟ	ΟΝΟΜΑ	ΚΟΙΝΟΤΗΤΑ
6932876150		
ΜΠΑΝΤΟΣ 2621062355	ΝΙΚΟΛΑΟΣ	Πρόεδρος Τ.Κ. Λανθίου
ΜΠΟΥΡΑΣ	ΓΕΩΡΓΙΟΣ	Πρόεδρος Τ.Κ. Λασταϊϊκών
ΜΠΑΡΤΖΑΚΟΣ 6979808561	ΕΠΑΜΕΙΝΩΝΔΑΣ	Πρόεδρος Τ.Κ. Λαντζοΐου
ΛΙΑΡΟΜΑΤΗΣ 6939123456	ΚΩΝΣΤΑΝΤΙΝΟΣ	Πρόεδρος Τ.Κ. Μαγούλας
ΚΑΛΑΝΤΖΗΣ 6938957157	ΓΕΩΡΓΙΟΣ	Πρόεδρος Τ.Κ. Μουζακίου
ΠΗΤΤΑΣ 6936435010	ΑΓΓΕΛΟΣ	Πρόεδρος Τ.Κ. Μυρτιάς
ΜΠΑΜΠΑΛΗΣ 6942061084	ΝΙΚΟΛΑΟΣ	Πρόεδρος Τ.Κ. Ξυλοκέρας
ΦΕΛΕΡΗΣ 6936531459	ΓΕΩΡΓΙΟΣ	Πρόεδρος Τ.Κ. Παλαιοβαρβάσaiνας
ΡΩΜΑΙΟΣ 6974578031	ΔΙΟΝΥΣΙΟΣ	Πρόεδρος Τ.Κ. Πρασίνου
ΚΑΤΣΩΛΗΣ 6937927932	ΠΑΝΑΓΙΩΤΗΣ	Πρόεδρος Τ.Κ. Σαλμώνης
ΓΥΦΤΟΣ 6981853716	ΚΩΝΣΤΑΝΤΙΝΟΣ	Πρόεδρος Τ.Κ. Σκουροχωρίου
ΞΟΥΛΗΣ 6939285221	ΛΑΜΠΡΙΝΟΣ	Πρόεδρος Τ.Κ. Χειμαδιού
ΠΑΠΑΔΟΠΟΥΛΟΣ 6945076554	ΛΥΣΑΝΔΡΟΣ	Πρόεδρος Τ.Κ. Ωλένης
ΠΑΠΑΔΟΠΟΥΛΟΣ 6981004464	ΑΥΓΕΡΙΝΟΣ	Εκπρόσωπος Τ.Κ. Αγ. Άννας
ΤΖΙΦΑΣ 6934295640	ΘΕΟΔΩΡΟΣ	Εκπρόσωπος Τ.Κ. Αγ. Αποστόλων
ΜΠΙΡΜΠΙΛΗΣ 2621071190	ΔΗΜΗΤΡΙΟΣ	Εκπρόσωπος Τ.Κ. Αγριδίου
ΚΩΝΣΤΑΝΤΟΠΟΥΛΟΣ 6974374083	ΝΙΚΟΛΑΟΣ	Εκπρόσωπος Τ.Κ. Αρβανίτη
ΚΑΝΕΛΛΟΠΟΥΛΟΣ 6937142072	ΓΡΗΓΟΡΙΟΣ	Εκπρόσωπος Τ.Κ. Καρυάς
ΠΑΤΡΙΝΟΥ 6987446321	ΑΛΕΞΑΝΔΡΑ	Εκπρόσωπος Τ.Κ. Κορακοχωρίου
ΚΑΝΕΛΛΟΠΟΥΛΟΣ 6979220639	ΓΡΗΓΟΡΙΟΣ	Εκπρόσωπος Τ.Κ. Κορυφής
ΚΑΝΔΡΗΣ 6976520675	ΠΕΤΡΟΣ	Εκπρόσωπος Τ.Κ. Λεβεντοχωρίου
ΜΠΛΟΣΚΑΣ 6970499288	ΓΕΩΡΓΙΟΣ	Εκπρόσωπος Τ.Κ. Πεύκης

ΕΠΩΝΥΜΟ	ΟΝΟΜΑ	ΚΟΙΝΟΤΗΤΑ
ΧΡΟΝΟΠΟΥΛΟΣ 6938107129	ΔΙΟΝΥΣΙΟΣ	Εκπρόσωπος Τ.Κ. Σκαφιδιάς
ΣΤΑΥΡΟΠΟΥΛΟΣ 6975872052	ΕΛΕΥΘΕΡΙΟΣ	Εκπρόσωπος Τ.Κ. Σοπίου
ΣΙΛΑΙΔΟΠΟΥΛΟΣ 6932924939	ΝΙΚΟΛΑΟΣ	Εκπρόσωπος Τ.Κ. Φοναϊτίκων
ΤΣΑΠΑΡΔΩΝΗΣ 6939504914	ΠΑΝΑΓΙΩΤΗΣ	Εκπρόσωπος Τ.Κ. Χαριάς

ΠΡΟΕΔΡΟΙ ΤΟΠΙΚΩΝ ΚΟΙΝΟΤΗΤΩΝ ΔΗΜΟΤΙΚΗΣ ΕΝΟΤΗΤΑΣ ΑΝΔΡΙΤΣΑΙΝΑΣ-ΚΡΕΣΤΕΝΩΝ

ΤΟΠΙΚΗ ΚΟΙΝΟΤΗΤΑ	ΟΝΟΜΑΤΕΠΩΝΥΜΟ	ΤΗΛΕΦΩΝΟ
1. Πρόεδρος Τ.Δ. ΒΡΙΝΑΣ	Κοπανιτσάνος Βασίλειος	6932470109
2. Πρόεδρος Τ.Δ ΓΡΑΙΚΑ	Διονυσόπουλος Χρήστος	6936603964
3. Πρόεδρος Τ.Δ ΓΡΥΛΛΟΥ	Δρακόπουλος Βασίλειος	6939252686
4. Πρόεδρος Τ.Δ ΔΙΑΣΕΛΛΩΝ	Βασιλακόπουλος Κων/νος	6977138536
5. Πρόεδρος Τ.Δ ΚΑΛΥΒΑΚΙΩΝ	Βασιλόπουλος Παναγιώτης	6974907033
6. Πρόεδρος Τ.Δ Κ. ΣΑΜΙΚΟΥ	Κουής Κων/νος	6977579261
7. Πρόεδρος Τ.Δ ΜΑΚΡΙΣΙΩΝ	Γριβάκης Παναγιώτης	6972057905 / 2625023819
8. Πρόεδρος Τ.Δ ΠΛΑΤΙΑΝΑΣ	Κοτρέτσος Ιωάννης	6937426513
9. Πρόεδρος Τ.Δ ΠΛΟΥΤΟΧΩΡΙΟΥ	Πυρλής Μιχάλης	6977233629
10. Πρόεδρος Τ.Δ ΡΑΧΩΝ	Παναγόπουλος Κων/νος	6973882109
11. Πρόεδρος Τ.Δ ΣΑΜΙΚΟΥ	Μπαρακίτης Πολυζώης	6936567817
12. Πρόεδρος Τ.Δ. ΣΚΙΛΛΟΥΝΤΙΑΣ	Σαΐνης Αλέξανδρος	6948496606
13. Πρόεδρος Τ.Δ. ΤΡΥΠΗΤΗΣ	Τζίβας Αθανάσιος	6977575237
14. Πρόεδρος Τ.Δ. ΦΡΙΞΑΣ	Σεφερλής Γεώργιος	6937426164
15. Πρόεδρος Τ.Δ. ΚΑΛΛΙΚΩΜΟΥ	Κοντονής Ιωάννης	6945703694
16. Πρόεδρος Δ. Κ. ΚΡΕΣΤΕΝΩΝ	Δρακόπουλος Κων/νος	6972215931

ΠΡΟΕΔΡΟΙ ΤΟΠΙΚΩΝ ΚΟΙΝΟΤΗΤΩΝ ΔΗΜΟΤΙΚΗΣ ΕΝΟΤΗΤΑΣ ΑΛΙΦΕΙΡΑΣ

ΤΟΠΙΚΗ ΚΟΙΝΟΤΗΤΑ	ΟΝΟΜΑΤΕΠΩΝΥΜΟ	ΤΗΛΕΦΩΝΟ
1. Πρόεδρος Τ. Σ. ΑΛΙΦΕΙΡΑΣ	Καπιζιώνης Θεόδωρος	6937107272
2. Πρόεδρος Τ. Σ. ΑΜΥΓΔΑΛΙΩΝ	Κατσέρης Δημήτριος	6936988726
3. Πρόεδρος Τ. Σ. ΒΡΕΣΤΟΥ	Θανάσουλας Αθανάσιος	6973724350
4. Πρόεδρος Τ. Σ. ΛΙΒΑΔΑΚΙΟΥ	Δέλγας Αθανάσιος	6978548684
5. Πρόεδρος Τ. Σ. ΜΥΡΩΝΙΩΝ	Ζηλήρος Αγγελής	6932192208
6. Πρόεδρος Τ. Σ. ΚΑΛΛΙΘΕΑΣ	Μπίθας Δημήτριος	6937029997

ΠΡΟΕΔΡΟΙ ΤΟΠΙΚΩΝ ΚΟΙΝΟΤΗΤΩΝ ΔΗΜΟΤΙΚΗΣ ΕΝΟΤΗΤΑΣ ΑΝΔΡΙΤΣΑΙΝΑΣ

ΤΟΠΙΚΗ ΚΟΙΝΟΤΗΤΑ	ΟΝΟΜΑΤΕΠΩΝΥΜΟ	ΤΗΛΕΦΩΝΟ
1. Πρόεδρος Τ. Σ. ΔΑΦΝΟΥΛΑΣ	Δογάνης Λυμπέρης	6942831811
2. Πρόεδρος Τ. Σ. ΔΡΑΓΩΓΙΟΥ	Παναγόπουλος Δημήτριος	6972775686
3. Πρόεδρος Τ. Σ. ΘΕΙΣΘΑΣ	Τσουρούκος Νικόλαος	6949087646
4. Πρόεδρος Τ. Σ. ΚΟΥΦΩΠΟΥΛΟΥ	Κανάκης Νικόλαος	6944795323-2626022045
5. Πρόεδρος Τ. Σ. ΛΙΝΙΣΤΑΙΝΑΣ	Σμυρνής Κων/νος	6948305294
6. Πρόεδρος Τ. Σ. ΜΑΤΕΣΙΟΥ	Δαλιτσίκας Νικόλαος	6946458838
7. Πρόεδρος Τ. Σ. ΡΟΒΙΩΝ	Αθανασοπούλου Ευσταθία	6932613006
8. Πρόεδρος Τ. Σ. ΣΕΚΟΥΛΑ	Δαβιλάς Κων/νος	6955380840
9. Πρόεδρος Τ. Σ. ΦΑΝΑΡΙΟΥ	Ρέππας Γεώργιος	6937370670
10. Πρόεδρος Τ. Σ. ΑΝΔΡΙΤΣΑΙΝΑΣ	Μπασκόζου Δήμητρα	6980406257

ΠΡΟΕΔΡΟΙ ΤΟΠΙΚΩΝ ΚΟΙΝΟΤΗΤΩΝ ΔΗΜΟΥ ΖΑΧΑΡΩΣ

Α/Α	ΤΟΠΙΚΗ ΚΟΙΝΟΤΗΤΑ	ΟΝΟΜΑ ΠΡΟΕΔΡΟΥ	ΤΗΛΕΦΩΝΟ
1	ΑΓΙΟΣ ΗΛΙΑΣ	ΜΠΕΣΙΚΟΣ ΚΩΝΣΤΑΝΤΙΝΟΣ	6979 121 106
2	ΑΝΗΛΙΟ	ΦΛΕΣΣΑΣ ΜΙΧΑΗΛ	6945067512
3	ΑΡΗΝΗ	ΠΡΑΣΣΑΣ ΝΙΚΟΛΑΟΣ	6972395781
4	ΑΡΤΕΜΙΔΑ	ΚΥΡΙΑΚΟΠΟΥΛΟΣ ΒΑΣΙΛΗΣ	6973 833 991
5	ΓΙΑΝΝΙΤΣΟΧΩΡΙ	ΤΡΙΓΑΖΗΣ ΕΠΑΜΕΙΝΩΝΔΑΣ	6974 123 494
6	ΚΑΚΟΒΑΤΟΣ	ΚΟΥΡΟΥΒΑΝΗΣ ΠΑΝΑΓΙΩΤΗΣ	6972897969
7	ΚΑΛΙΔΟΝΑ	ΧΡΙΣΤΟΠΟΥΛΟΣ ΧΡΙΣΤΟΣ	6978 343 901
8	ΚΡΥΟΝΕΡΙ	ΚΟΥΤΣΟΥΝΗΣ ΑΘΑΝΑΣΙΟΣ	6937 338 289
9	ΛΕΠΡΕΟ	ΝΕΟΦΩΤΙΣΤΟΣ ΠΑΝΑΓΙΩΤΗΣ	6977 545 346
10	ΜΑΚΙΣΤΟΣ	ΠΟΘΟΣ ΕΠΑΜΕΙΝΩΝΔΑΣ	6974 121 845
11	ΜΗΛΕΑ	ΜΑΝΤΕΣΗΣ ΧΡΗΣΤΟΣ	6980 507 067
12	ΜΙΝΘΗ	ΠΑΝΑΓΟΥΛΙΑ ΒΕΛΟΥΔΩ	6934 440 838
13	ΝΕΑ ΦΙΓΑΛΕΙΑ	ΦΑΜΕΛΟΣ ΤΙΜΟΛΕΩΝ	6972320065
14	ΝΕΟΧΩΡΙ	ΣΚΑΛΤΣΑΣ ΓΕΩΡΓΙΟΣ	6973036058
15	ΞΗΡΟΧΩΡΙ	ΒΑΣΙΛΟΠΟΥΛΟΣ ΗΛΙΑΣ	6970522847
16	ΠΕΡΙΒΟΛΙΑ	ΠΟΛΥΔΩΡΟΣ ΙΩΑΝΝΗΣ	6977 220 919
17	ΠΕΤΡΑΛΩΝΑ	ΑΠΟΣΤΟΛΟΠΟΥΛΟΣ ΧΑΡΑΛΑΜΠΟΣ	6984 361 530
18	ΠΡΑΣΙΔΑΚΙ	ΚΑΡΟΥΜΠΑΛΗΣ ΑΡΙΣΤΕΙΔΗΣ	6976 697 002
19	ΡΟΔΙΝΑ	ΝΙΚΟΛΑΚΟΠΟΥΛΟΣ ΑΓΗΣΙΛΑΟΣ	6977 892 293
20	ΣΜΕΡΝΑ	ΘΕΟΔΩΡΟΠΟΥΛΟΣ ΙΩΑΝΝΗΣ	6972 994 492
21*	ΣΤΟΜΙΟ	ΚΑΤΣΙΑΡΑ ΔΗΜΗΤΡΑ	6978409496
22	ΣΧΙΝΟΙ	ΚΑΠΕΤΟΠΟΥΛΟΥ ΣΤΑΥΡΟΥΛΑ	6972788031
23	ΤΑΞΙΑΡΧΕΣ	ΘΑΝΟΣ ΙΩΑΝΝΗΣ	6974341439
24	ΦΙΓΑΛΕΙΑΣ	ΚΟΚΚΙΝΗΣ ΑΘΑΝΑΣΙΟΣ	6977 611 406
25	ΧΡΥΣΟΧΩΡΙ	ΤΡΙΠΥΛΑΣ ΠΑΝΑΓΙΩΤΗΣ	6972 422 198
26	ΖΑΧΑΡΩ	ΣΤΟΛΑΚΗΣ ΒΑΣΙΛΕΙΟΣ	6975872027

ΠΡΟΕΔΡΟΙ ΤΟΠΙΚΩΝ ΚΟΙΝΟΤΗΤΩΝ ΔΗΜΟΥ ΑΡΧΑΙΑΣ ΟΛΥΜΠΙΑΣ

ΤΟΠΙΚΗ ΚΟΙΝΟΤΗΤΑ	ΟΝΟΜΑΤΕΠΩΝΥΜΟ	ΤΗΛΕΦΩΝΟ
Αγίας Κυριακής	Αντωνόπουλος Γεώργιος	6978 291 701
Αγίας Τριάδος	Σταθόπουλος Ιωάννης	6978 319 198
Αντρωνίου	Παναγόπουλος Κωνσταντίνος	6977 693 546
Αρχαίας Ολυμπίας	Σπηλιόπουλος Χαράλαμπος	6977 906 323
Αρχαίας Πίσας	Ρήγας Βασίλειος	6979 343 142 / 26240 22026
Άσπρων Σπιτιών	Γιαννόπουλος Παναγιώτης	6976 974 250
Αστρά	Παντελής Γεώργιος	6974 014 603 / 26920 82232
Αχλαδινής	Ανδρικόπουλος Γεώργιος	6973 306 000
Βασιλακίου	Στάμος Θεόδωρος	6944 186 105
Δούκα	Αγγελόπουλος Σπήλιος	6983 389 894
Ηράκλειας	Γαβριλόπουλος Μιχαήλ	6970 502 438
Κακοταρίου	Θεοδωρόπουλος Ανδρέας	6972 974 919
Καμένης	Μάσσιος Θεόδωρος	6994 805 866
Καυκωνίας	Ρηγόπουλος Γεώργιος	6936 649 779
Κλαδέου	Φωτοπούλου Ευγενία	6974 527 752
Κοσκινά	Μαντάς Ιωάννης	6973 383 792
Κούμανη	Κούτρας Κωνσταντίνος	6944 502 981 / 26240 61391
Κρυόβρυσης	Ασημακόπουλος Θεόδωρος	26240 61716
Κρυονερίου	Γεωργίου Κωνσταντίνος	6937 282 501
Λάλα	Αποστολόπουλος Νικόλαος	6932 637 035
Λαμπείας	Αβράμης Δημήτριος	6978 466 264 / 26240 81321
Λιναριάς	Μάκαρης Μιχαήλ	6948 826 057 / 26240 22092
Λούβρου	Κατσάνης Αλέξιος	6978 482 061 / 26240 71459
Μάγειρα	Κατσίκας Δημοσθένης	6945 552 118
Μηλέων	Κοτσιράς Θεμιστοκλής	6936 529 000
Μουριάς	Χρονόπουλος Κωνσταντίνος	6973 387 840
Νεμούτας	Κανελλόπουλος Δημήτριος	6974 192 328
Νεράϊδας	Δημακόπουλος Νικόλαος	6932 473 476
Ξηροκάμπου	Καραμπέτσος Αλέξιος	6974 687 655 / 26240 71363
Ορεινής	Μιχαλόπουλος Σπυριδών	6944 355 274
Πελοπίου	Στασινόπουλος Δημήτριος	6974 042 936 / 26240 32818
Περσαίνης	Νικολόπουλος Ηλίας	26240 61155 6984 602 684 & 6972 889 817
Πευκών	Παπασταύρος Ηλίας	6986 293 537
Πλατάνου	Φράγκος Γεώργιος	6936 549 833 / 26240 23851
Πουρναρίου	Πανόπουλος Δημήτριος	6945 285 654
Σμίλα	Αντωνόπουλος Σπυριδών	6973 733 606 / 26240 31709
Στρεφίου	Τζούβαλης Θεόδωρος	6948 487 338 / 26240 31185
Τσιπιάνων	Παπαναγιώτου Δημήτριος	6977 367 581
Φλόκα	Βλάχος Γεώργιος	6945 381 334
Φολόης	Κουμπούρας Ιωάννης	6977 898 925
Χελιδονίου	Σωτηρόπουλος Ιωάννης	6932 394 585

ΠΡΟΕΔΡΟΙ ΤΟΠΙΚΩΝ ΚΟΙΝΟΤΗΤΩΝ ΔΗΜΟΥ ΑΝΔΡΑΒΙΔΑΣ- ΚΥΛΛΗΝΗΣ

ΔΗΜΟΤΙΚΕΣ & Τ. ΚΟΙΝΟΤΗΤΕΣ	ΕΠΩΝΥΜΟ ΟΝΟΜΑ	ΤΗΛΕΦΩΝΟ
Κάστρου	Χαραλαμπόπουλος Χαράλαμπος	6945288483
Κάτω Παναγιά	Φίτσαλος Επαμεινώνδας	6948207422
Κυλλήνης	Φίτσαλου Δήμητρα	6978404986
Νεοχωρίου	Τσάκος Βασίλειος	6980730563
Λεχαιών	Γαλάτης Γεώργιος	6977663788
Αγ. Χαραλάμπους	Κουτσούκος Χαράλαμπος	6974348011
Αρετής	Δρακιάς Περικλής	6975732278
Μέλισσας	Λυκοκανέλλος Γεώργιος	6934556227
Μπορσίου	Παναγόπουλος Χρήστος	6934395737
Μυρσίνης	Βεσκούκη-Πεντότη Κωνσταντίνα	6974989874
Ανδραβίδας	Καραβανά Ζωίτσα	2623054113
Σταφιδόκαμπου	Ζορμπάνος Παναγιώτης	6932880445
Στρουσίου	Χριστόπουλος Κωνσταντίνος	6938903369
Βάρδας	Ρετουινιώτης Χρήστος	6944955561
Αετοράχης	Δημητροπούλου Ελένη	6979970711
Καπελέτου	Λιβανός Γεώργιος	6989003388
Κουρτεσίου	Κατσανιώτης Αναστάσιος	6974420201
Μανολάδας	Μπιτούνη Πολυξένη	6939199148
Νεάπολης	Καραγιάννης Άγγελος	
Νέας Μανολάδας	Κοτσιρης Άγγελος	6977478115
Νησίου	Αλετράς Νικόλαος	6973712473
Ξενιών	Κουλούρης Γεώργιος	6972843418
Γαστούνης	Διαμαντοπούλου Δήμητρα	6988638651
Βαρθολομιού	Μαρίνος Λεωνίδα	6986629579
Τραγανού	Τσάκωνας Νικόλαος	6944730081
Δήμητρας	Γιατράς Αθανάσιος	6932646120
Καβάσιλα	Βαγγής Σωκράτης	6948525745
Καλυβίων Μυρτουντίων	Σπυριλιώτης Θεόδωρος	6937101454
Καρδιακαυτίου	Λουκόπουλος Πέτρος	6977475013
Λυγιάς	Τσεκούρας Γεώργιος	6974315114
Μάχου	Τσεκούρας Γρηγόριος	6977430120
Σιμίζας	Κολοτούρος Πέτρος	6933385581
Μετοχίου	Δημητρακοπούλου Δήμητρα	6980999451
Απιδεώνας	Σιδηρόπουλος Ιωάννης	6937931625
Καγκάδι	Ζαφειρόπουλος Σωκράτης	6947648708
Ματαράγκα	Μιχαλόπουλος Χρήστος	6972083819
Σπάτων	Γεωργόπουλος Ανδρέας	6937491206

Μιχοίου	Τζαμάκος Θεοφάνης	6976389065
Βελιτσών	Δημητρόπουλος Γεώργιος	6977293101
Λάππα	Δημητρακοπούλου Δήμητρα	6980999451

ΠΡΟΕΔΡΟΙ ΤΟΠΙΚΩΝ ΚΟΙΝΟΤΗΤΩΝ ΔΗΜΟΥ ΗΛΙΔΑΣ

ΤΟΠΙΚΗ ΚΟΙΝΟΤΗΤΑ ΑΓΙΟΣ ΔΗΜΗΤΡΙΟΣ			
ΠΡΟΕΔΡΟΣ	ΡΟΥΜΕΛΙΩΤΗΣ ΒΑΣΙΛΕΙΟΣ		6972058696
ΤΟΠΙΚΗ ΚΟΙΝΟΤΗΤΑ ΑΓΙΟΣ ΗΛΙΑΣ			
ΠΡΟΕΔΡΟΣ	ΑΝΔΡΙΟΠΟΥΛΟΣ ΔΗΜΗΤΡΙΟΣ	2622094033	6937936912
ΤΟΠΙΚΗ ΚΟΙΝΟΤΗΤΑ ΑΓΝΑΝΤΑ			
ΠΡΟΕΔΡΟΣ	ΔΑΝΙΚΑΣ ΘΕΟΔΩΡΟΣ		6978260668
ΤΟΠΙΚΗ ΚΟΙΝΟΤΗΤΑ ΑΓΡΑΠΙΔΟΧΩΡΙ			
ΠΡΟΕΔΡΟΣ	ΜΠΑΝΤΟΥΝΑΣ ΔΙΟΝΥΣΙΟΣ	2622031743	6937243598
ΤΟΠΙΚΗ ΚΟΙΝΟΤΗΤΑ ΑΜΠΕΛΟΚΑΜΠΟΣ			
ΠΡΟΕΔΡΟΣ	ΜΑΓΚΑΦΑΣ ΔΙΟΝΥΣΙΟΣ	2622061170	6909108991
ΤΟΠΙΚΗ ΚΟΙΝΟΤΗΤΑ ΑΝΘΩΝΑ			
ΠΡΟΕΔΡΟΣ	ΧΡΥΣΑΝΘΟΠΟΥΛΟΣ ΝΙΚΟΛΑΟΣ		6973298750
ΤΟΠΙΚΗ ΚΟΙΝΟΤΗΤΑ ΑΡΧΑΙΑ ΗΛΙΔΑ			
ΠΡΟΕΔΡΟΣ	ΚΑΓΙΑΝΝΑΣ ΝΙΚΟΛΑΟΣ		6937444240
ΤΟΠΙΚΗ ΚΟΙΝΟΤΗΤΑ ΑΥΓΕΙΟ			
ΠΡΟΕΔΡΟΣ	ΜΠΑΡΡΟΣ ΑΓΓΕΛΟΣ	2622041270	6945998620
ΤΟΠΙΚΗ ΚΟΙΝΟΤΗΤΑ ΑΥΓΗ			
ΠΡΟΕΔΡΟΣ	ΕΥΣΤΑΘΟΠΟΥΛΟΣ ΠΑΝΑΓΙΩΤΗΣ		6974588014
ΤΟΠΙΚΗ ΚΟΙΝΟΤΗΤΑ ΒΕΛΑΝΙΔΙ			
ΠΡΟΕΔΡΟΣ	ΓΚΑΖΟΣ ΝΙΚΟΛΑΟΣ	2622051047	6936972271
ΤΟΠΙΚΗ ΚΟΙΝΟΤΗΤΑ ΒΟΥΛΙΑΓΜΕΝΗ			
ΠΡΟΕΔΡΟΣ	ΚΟΛΟΒΟΣ ΣΠΥΡΟΣ	2622031126	6978588816
ΤΟΠΙΚΗ ΚΟΙΝΟΤΗΤΑ ΓΕΡΑΚΙ			
ΠΡΟΕΔΡΟΣ	ΚΟΝΤΟΠΟΥΛΟΣ ΙΩΑΝΝΗΣ		6978411076
ΤΟΠΙΚΗ ΚΟΙΝΟΤΗΤΑ ΔΑΦΝΗ			
ΠΡΟΕΔΡΟΣ	ΓΚΟΥΒΕΡΟΣ ΙΩΑΝΝΗΣ		6977509680
ΤΟΠΙΚΗ ΚΟΙΝΟΤΗΤΑ ΔΑΦΝΙΩΤΙΣΣΑ			
ΠΡΟΕΔΡΟΣ	ΖΑΧΑΡΟΠΟΥΛΟΣ ΔΙΟΝΥΣΙΟΣ		6979332421

ΤΟΠΙΚΗ ΚΟΙΝΟΤΗΤΑ ΔΟΥΝΑΙΙΚΑ			
ΠΡΟΕΔΡΟΣ	ΞΕΝΟΦΟΣ ΝΙΚΟΛΑΟΣ		6972841563
ΤΟΠΙΚΗ ΚΟΙΝΟΤΗΤΑ ΕΦΥΡΑ			
ΠΡΟΕΔΡΟΣ	ΠΕΤΡΟΠΟΥΛΟΣ ΑΓΓΕΛΟΣ		6987538847
ΤΟΠΙΚΗ ΚΟΙΝΟΤΗΤΑ ΚΑΛΥΒΙΑ ΗΛΙΔΑ			
ΠΡΟΕΔΡΟΣ	ΚΟΡΜΠΑΚΗΣ ΑΝΔΡΕΑΣ		6972836530
ΤΟΠΙΚΗ ΚΟΙΝΟΤΗΤΑ ΚΑΜΠΟΣ			
ΠΡΟΕΔΡΟΣ	ΣΠΗΛΙΟΤΟΠΟΥΛΟΣ ΚΩΝ/ΝΟΣ		6974498697
ΤΟΠΙΚΗ ΚΟΙΝΟΤΗΤΑ ΚΑΡΔΑΜΑΣ			
ΠΡΟΕΔΡΟΣ	ΑΡΒΑΝΙΤΑΚΗΣ ΔΗΜΗΤΡΙΟΣ		6934222026
ΤΟΠΙΚΗ ΚΟΙΝΟΤΗΤΑ ΚΕΝΤΡΟ			
ΠΡΟΕΔΡΟΣ	ΤΣΑΚΟΣ ΘΕΟΔΩΡΟΣ	2622041631	6984318135
ΤΟΠΙΚΗ ΚΟΙΝΟΤΗΤΑ ΚΕΡΑΜΙΔΙΑ			
ΠΡΟΕΔΡΟΣ	ΧΡΥΣΑΝΘΟΠΟΥΛΟΣ ΝΙΚΟΛΑΟΣ	2622094671	6973211253
ΤΟΠΙΚΗ ΚΟΙΝΟΤΗΤΑ ΚΡΥΟΝΕΡΙ			
ΠΡΟΕΔΡΟΣ	ΠΑΠΑΛΕΩΝΙΔΑΣ ΚΩΝ/ΝΟΣ		6977420775
ΤΟΠΙΚΗ ΚΟΙΝΟΤΗΤΑ ΛΑΓΑΝΑΣ			
ΠΡΟΕΔΡΟΣ	ΑΝΑΓΝΩΣΤΟΠΟΥΛΟΣ ΔΗΜΗΤΡΙΟΣ		6986710123
ΤΟΠΙΚΗ ΚΟΙΝΟΤΗΤΑ ΛΑΤΤΑ			
ΠΡΟΕΔΡΟΣ	ΤΣΑΡΟΥΧΑΣ ΓΕΩΡΓΙΟΣ		6945591890
ΤΟΠΙΚΗ ΚΟΙΝΟΤΗΤΑ ΛΟΥΚΑ			
ΠΡΟΕΔΡΟΣ	ΑΝΑΣΤΑΣΟΠΟΥΛΟΣ ΘΕΟΔΩΡΟΣ		6979966076
ΤΟΠΙΚΗ ΚΟΙΝΟΤΗΤΑ ΜΑΖΑΡΑΚΙ			
ΠΡΟΕΔΡΟΣ	ΑΥΓΕΡΙΝΟΠΟΥΛΟΣ ΝΙΚΟΛΑΟΣ	2622031481	6972022979
ΤΟΠΙΚΗ ΚΟΙΝΟΤΗΤΑ ΟΙΝΟΗ			
ΠΡΟΕΔΡΟΣ	ΚΟΚΟΤΗΣ ΓΕΩΡΓΙΟΣ		6937282449
ΤΟΠΙΚΗ ΚΟΙΝΟΤΗΤΑ ΠΕΡΙΣΤΕΡΙ			
ΠΡΟΕΔΡΟΣ	ΠΑΝΑΓΙΩΤΟΠΟΥΛΟΣ ΠΕΡΙΚΛΗΣ		6934582025
ΤΟΠΙΚΗ ΚΟΙΝΟΤΗΤΑ ΡΟΒΙΑΤΑ			
ΠΡΟΕΔΡΟΣ	ΚΩΝΣΤΑΝΤΟΠΟΥΛΟΣ ΝΙΚΟΛΑΟΣ		6977717221
ΤΟΠΙΚΗ ΚΟΙΝΟΤΗΤΑ ΡΟΔΙΑ			
ΠΡΟΕΔΡΟΣ	ΑΠΟΣΤΟΛΟΠΟΥΛΟΣ ΧΡΗΣΤΟΣ		6970367320
ΤΟΠΙΚΗ ΚΟΙΝΟΤΗΤΑ ΣΑΒΑΛΙΑ			
ΠΡΟΕΔΡΟΣ	ΚΑΡΑΦΛΟΣ		6936682183

	ΔΗΜΟΣΘΕΝΗΣ		
ΤΟΠΙΚΗ ΚΟΙΝΟΤΗΤΑ ΣΙΜΟΠΟΥΛΟ			
ΠΡΟΕΔΡΟΣ	ΑΡΓΥΡΟΠΟΥΛΟΣ ΝΙΚΟΛΑΟΣ	2622031532	6936833478
ΤΟΠΙΚΗ ΚΟΙΝΟΤΗΤΑ ΣΚΛΙΒΑ			
ΠΡΟΕΔΡΟΣ	ΚΟΝΤΟΓΙΑΝΝΗΣ ΓΕΩΡΓΙΟΣ		6977064035
ΤΟΠΙΚΗ ΚΟΙΝΟΤΗΤΑ ΣΩΣΤΙ			
ΠΡΟΕΔΡΟΣ	ΠΑΠΑΔΟΠΟΥΛΟΣ ΠΑΝΑΓΙΩΤΗΣ		6906184404
ΤΟΠΙΚΗ ΚΟΙΝΟΤΗΤΑ ΧΑΒΑΡΙ			
ΠΡΟΕΔΡΟΣ	ΠΑΠΑΖΑΦΕΙΡΟΠΟΥΛΟΣ ΣΠΥΡΙΔΩΝ	2622091126	6974107125

ΜΗΧΑΝΗΜΑΤΑ Δ.Τ.Ε. ΠΕ ΗΛΕΙΑΣ - ΧΕΙΡΙΣΤΕΣ

- Ένας (1) διαμορφωτήρας
- Ένας (1) προωθητήρας - μπουλντόζα
- Ένας (1) φορτωτής λαστιχοφόρος
- Δύο (2) φορτηγά ανατρεπόμενα
- Δύο (2) εκσκαφείς JCB
- Ένας (1) τράκτορας + μία (1) πλατφόρμα (Ρυμουλκό μεταφοράς μηχανημάτων έργων)
- Ένα (1) χορτοκοπτικό - καθαρισμού ερεισμάτων δρόμων

ΟΝΟΜΑΤΕΠΩΝΥΜΟ	ΘΕΣΗ	ΚΛΑΔΟΣ/ΒΑΘΜΟΣ	ΤΗΛΕΦΩΝΑ
Παναγιώτης Ρηγόπουλος με παράλληλα καθήκοντα	Υπάλληλος Δνσης Τεχν. Έργων Π.Ε. Ηλείας	ΔΕ Οδηγών	2621360365 6936696877
Δημήτριος Χριστόπουλος με παράλληλα καθήκοντα	Υπάλληλος Δνσης Τεχν. Έργων Π.Ε. Ηλείας	ΔΕ Οδηγών	2621360365 6972406145
Αντώνιος Τσιπολίτης με παράλληλα καθήκοντα	Υπάλληλος Δνσης Τεχν. Έργων Π.Ε. Ηλείας	ΔΕ Χειριστών	2621360254 6977274047

ΕΠΙΒΑΤΗΓΑ ΑΥΤΟΚΙΝΗΤΑ - ΟΔΗΓΟΙ Π.Ε ΗΛΕΙΑΣ

Α/Α	ΤΥΠΟΣ	ΑΡΙΘΜΟΣ ΚΥΚΛΟΦΟΡΙΑΣ	ΑΡΙΘΜΟΣ ΘΕΣΕΩΝ
1	ΜITSUBISHI 4X4 ΑΓΡΟΤΙΚΟ	ΚΗΥ- 6993	2
2	DAIHATSU 4X4	ΚΗΥ- 6999	4
3	SKODA FABIA	ΚΗΙ - 4055	5
4	OPEL MINI ΛΕΩΦΟΡΕΙΟ	ΚΗΗ - 3320	8
5	AUDI A6	ΚΗΙ - 8772	5
6	SKODA FABIA	ΚΗΗ - 4208	5
7	SKODA FABIA	ΚΗΗ - 4209	5
8	SKODA FABIA	ΚΗΗ - 4210	5
9	SKODA OCTAVIA	ΚΗΟ - 6874	5 (από Αχαΐα)
10	SKODA OCTAVIA	ΚΗΟ - 6876	5 (από Αχαΐα)
11	SUZUKI IGNYS	ΚΗΥ - 7499	5 (από Αιτ/νία)

ΠΙΝΑΚΑΣ ΟΔΗΓΩΝ Π.Ε ΗΛΕΙΑΣ

Α/Α	ΟΝΟΜΑΤΕΠΩΝΥΜΟ	ΘΕΣΗ	ΚΛΑΔΟΣ/ΒΑΘΜΟΣ	ΤΗΛΕΦΩΝΑ
1	ΑΘΑΝΑΣΟΠΟΥΛΟΣ ΙΩΑΝΝΗΣ	Υπάλληλος	ΔΕ Οδηγών	6974481505 26210-32302
2	ΡΑΛΛΗΣ ΔΗΜΗΤΡΙΟΣ	Υπάλληλος	ΔΕ Οδηγών	6972026959
3	ΚΑΡΑΝΑΣΗΣ ΔΗΜΗΤΡΙΟΣ	Υπάλληλος	ΔΕ Τεχνικών	6972331212
4	ΤΟΡΕΓΑΣ ΦΩΤΗΣ	Υπάλληλος	ΔΕ Οδηγών	6984204456
5	ΑΛΕΞΟΠΟΥΛΟΣ - ΓΙΑΝΝΟΠΟΥΛΟΣ ΔΗΜΗΤΡΙΟΣ	Υπάλληλος	ΔΕ Τεχνικών	6972843150
6	ΣΑΡΡΗΣ ΓΕΩΡΓΙΟΣ	Υπάλληλος	ΔΕ Οδηγών	6983807324
7	ΑΡΓΥΡΟΠΟΥΛΟΣ ΧΑΡΑΛΑΜΠΟΣ	Υπάλληλος	ΔΕ Οδηγών	6987604040
8	ΚΟΡΙΖΗΣ ΔΗΜΗΤΡΙΟΣ	Υπάλληλος	ΔΕ Οδηγών	26213-60365

ΙΔΙΩΤΙΚΑ ΜΗΧΑΝΗΜΑΤΑ ΠΕ ΗΛΕΙΑΣ

ΑΑ	ΔΗΜΟΙ	ΟΝΟΜΑΤΕΠΩΝΥΜΟ	ΠΕΡΙΟΧΗ ΔΡΑΣΗΣ ΜΗΧ/ΤΩΝ	Δ/ΝΣΗ ΚΑΤΟΙΚΙΑΣ	ΤΗΛ.	ΚΙΝΗΤΟ	ΚΑΛΑΘΟΦΟΡΟ	ΠΡΟΣΘΗΤΙΚΑ	ΦΟΡΤΩΤΗΣ	ΤΣΑΠΑ	JCΒ	ΦΟΡΤΗΓΑ	ΔΙΑΜΟΡΦΩΤΗΡΕΣ	ΓΕΩΡΓ. ΕΛΚ/ΡΕΣ	ΥΔΡΟΦΟΡΕΣ	DRAG-LINE
1	Δ.ΠΥΡΓΟΥ	ΑΝΔΡΕΑΣ & ΘΕΜΙΣΤΟΚΛΗΣ ΝΙΚΙΑ ΝΙΚΟΛΕΤΟΠΟΥΛΟΙ ΑΒΕΤΕ	Ν. ΗΛΕΙΑΣ	ΑΓ. ΓΕΩΡΓΙΟΥ 99 ΠΥΡΓΟΣ	2621037307	6932562510 6932562644	1	1	4	7	2	9	2	1	2	0
2	Δ.ΠΥΡΓΟΥ	ΠΡΟΤΥΠΟ ΚΑΤΑΣΚΕΥΑΣΤΙΚΗ Ι.Κ.Ε.	Ν. ΗΛΕΙΑΣ	ΛΑΝΤΖΟΪ-ΗΛΕΙΑΣ	2621061261	ΜΑΧΑΙΡΑΣ ΔΙΟΝΥΣΙΟΣ 6974707962	0	1	2	0	0	2	0	0	1	0
3	ΗΛΙΔΑΣ	ΜΙΧΟΠΟΥΛΟΣ ΚΩΝ/ΝΟΣ	Δ. ΗΛΙΔΑΣ & ΠΗΝΕΙΟΥ	ΒΥΡΩΝΟΣ 66 ΑΜΑΛΙΑΔΑ	2622025118	6974668485 6979625197 6930524155	0	1	1	1	1	1	2	0	1	0
4	ΗΛΙΔΑΣ	ΑΣΤΕΡΗΣ ΤΡΥΦΩΝΑΣ	ΠΗΝΕΙΑ	ΟΙΝΟΗ		6973693468	0	0	1	0	1	0	1	1	1	0
5	ΑΝΔΡΙΤΣΑΙΝΑΣ - ΚΡΕΣΤΕΝΩΝ	ΡΑΜΜΟΣ ΑΘΑΝΑΣΙΟΣ	Ν. ΗΛΕΙΑΣ	ΚΑΛΛΙΘΕΑ	2626031331	6973746633	0	0	2	1	0	5	1	0	2	0
6	ΑΝΔΡΙΤΣΑΙΝΑΣ - ΚΡΕΣΤΕΝΩΝ	ΡΑΜΜΟΣ ΝΙΚΟΛΑΟΣ	Ν. ΗΛΕΙΑΣ	ΚΑΛΛΙΘΕΑ	2626031331	6936373553	0	0	0	1	0	0	1	0	0	0

ΑΑ	ΔΗΜΟΙ	ΟΝΟΜΑΤΕΠΩΝΥΜΟ	ΠΕΡΙΟΧΗ ΔΡΑΣΗΣ ΜΗΧ/ΤΩΝ	Δ/ΝΣΗ ΚΑΤΟΙΚΙΑΣ	ΤΗΛ.	ΚΙΝΗΤΟ	ΚΑΛΑΘΟΦΟΡΟ	ΠΡΟΩΘΗΤΙΚΑ	ΦΟΡΤΩΤΗΣ	ΤΣΑΠΑ	JCB	ΦΟΡΤΗΓΑ	ΔΙΑΜΟΡΦΩΤΗΡΕΣ	ΓΕΩΡΓ. ΕΛΚΥΡΕΣ	ΥΔΡΟΦΟΡΕΣ	DRAG-LINE
7	ΠΥΡΓΟΥ	ΜΑΥΡΟΜΑΤΗΣ ΘΕΟΔΩΡΟΣ	Ν. ΗΛΕΙΑΣ	ΝΕΟΧΩΡΙΟΥ 2 ΠΥΡΓΟΣ	2621022985	6976627014	0	0	0	1		3	0	0	0	1
8	ΠΥΡΓΟΣ-ΚΟΛΙΡΙ	ΜΑΥΡΑΕΙΔΗΣ ΓΕΩΡΓΙΟΣ	Ν. ΗΛΕΙΑΣ	ΚΟΛΙΡΙ	2621032636	6936119101	2	0	2	2	1	4	0	0	1	0
9	ΑΡΧΑΙΑΣ ΟΛΥΜΠΙΑΣ	ΠΑΠΑΗΛΙΟΥ ΠΕΤΡΟΣ	Ν. ΗΛΕΙΑΣ	ΞΗΡΟΚΑΜΠΟΣ ΑΡΧ. ΟΛΥΜΠΙΑΣ		6971971561	0	0	1	0	1	0	0	1	1	0
10	ΑΡΧΑΙΑΣ ΟΛΥΜΠΙΑΣ	ΠΑΠΑΗΛΙΟΥ ΑΝΔΡΕΑΣ	Ν. ΗΛΕΙΑΣ	ΞΗΡΟΚΑΜΠΟΣ ΑΡΧ. ΟΛΥΜΠΙΑΣ		6974734431	0	0	0	1	0	0	0	0	1	0
11	ΑΝΔΡΑΒΙΔΑΣ-ΚΥΛΛΗΝΗΣ	ΣΑΜΑΡΗΣ ΖΑΧΑΡΙΑΣ	Ν. ΗΛΕΙΑΣ	ΜΑΝΩΛΑΔΑ	2623072068	6944339941	1	0	3	3	1	3	0	3	1	0
12	ΠΥΡΓΟΥ	ΚΛΑΥΔΙΑΝΟΣ ΑΘΑΝΑΣΙΟΣ	Ν. ΗΛΕΙΑΣ	ΚΟΥΖΟΥΛΙ		6945057016	0	1	1	0	1	1	0	0	0	0
13	ΑΝΔΡΙΤΣΑΙΝΑΣ - ΚΡΕΣΤΕΝΩΝ	ΔΗΜΟΠΟΥΛΟΣ ΑΝΤΩΝΙΟΣ	Ν. ΗΛΕΙΑΣ	ΚΡΕΣΤΕΝΑ	2625022279	6973616943	0	1	0	0	0	0	0	0	0	0
14	ΑΝΔΡΙΤΣΑΙΝΑΣ - ΚΡΕΣΤΕΝΩΝ	ΣΚΟΥΦΗΣ ΠΑΝΑΓΙΩΤΗΣ	Δ.ΑΝΔΡΙΤΣΑΙΝΑΣ - ΚΡΕΣΤΕΝΩΝ	ΣΚΥΛΛΟΥΝΤΙΑ		6942202776	0	1	0	1	0	0	1	0	0	0
15	ΑΝΔΡΙΤΣΑΙΝΑΣ - ΚΡΕΣΤΕΝΩΝ	ΑΦΟΙ ΣΚΟΥΦΗ Ο.Ε.	Ν. ΗΛΕΙΑΣ	ΣΚΥΛΛΟΥΝΤΙΑ		6942202778	0	1	1	0	1	0	0	0	1	0

ΑΑ	ΔΗΜΟΙ	ΟΝΟΜΑΤΕΠΩΝΥΜΟ	ΠΕΡΙΟΧΗ ΔΡΑΣΗΣ ΜΗΧ/ΤΩΝ	Δ/ΝΣΗ ΚΑΤΟΙΚΙΑΣ	ΤΗΛ.	ΚΙΝΗΤΟ	ΚΑΛΑΘΟΦΟΡΟ	ΠΡΟΩΘΗΤΙΚΑ	ΦΟΡΤΩΤΗΣ	ΤΣΑΠΑ	JCB	ΦΟΡΤΗΓΑ	ΔΙΑΜΟΡΦΩΤΗΡΕΣ	ΓΕΩΡΓ. ΕΛΚΥΡΕΣ	ΥΔΡΟΦΟΡΕΣ	DRAG-LINE
16	ΔΗΜΟΣ ΖΑΧΑΡΩΣ	ΑΦΟΙ ΑΠΟΣΤΟΛΟΠΟΥΛΟΙ Ο.Ε.	Ν. ΗΛΕΙΑΣ	ΖΑΧΑΡΩ		6977689048 6972440008	0	0	0	0	0	3	0	0	1	0
17	ΔΗΜΟΣ ΖΑΧΑΡΩΣ	ΑΠΟΣΤΟΛΟΠΟΥΛΟΣ ΙΩΑΝΝΗΣ	Ν. ΗΛΕΙΑΣ	ΖΑΧΑΡΩ		6977689048	0	0	2	2	2	0	0	0	0	0
18	ΑΡΧΑΙΑΣ ΟΛΥΜΠΙΑΣ	ΓΕΩΡΓΑΚΟΠΟΥΛΟΣ ΧΡΗΣΤΟΣ	Ν. ΗΛΕΙΑΣ	ΑΧΛΑΔΙΝΗ		6932470710	0	1	1	1	0	2	0	0	2	0
19	ΑΡΧΑΙΑΣ ΟΛΥΜΠΙΑΣ	ΚΑΡΑΜΠΕΛΑΣ ΘΕΟΔΩΡΟΣ	Ν. ΗΛΕΙΑΣ	ΦΛΟΚΑ		6986069671 6972259863	0	1	3	3	1	0	1	0	1	1
20	ΠΥΡΓΟΥ	ΚΑΡΑΝΙΚΟΛΟΣ ΔΗΜΗΤΡΙΟΣ	Ν. ΗΛΕΙΑΣ	ΛΑΜΠΕΤΙ		6937097919	0	0	1	0	1	0	1	0	1	0
21	ΑΡΧΑΙΑΣ ΟΛΥΜΠΙΑΣ	ΜΙΧΑΛΟΠΟΥΛΟΣ ΝΙΚΟΛΑΟΣ	Ν. ΗΛΕΙΑΣ	ΚΑΥΚΑΝΙΑ		6945995730	0	1	0	0	0	0	0	0	0	0

ΧΩΡΟΙ ΠΑΡΟΧΗΣ ΒΟΗΘΕΙΑΣ & ΦΙΛΟΞΕΝΙΑΣ ΠΛΗΓΕΝΤΩΝ – ΣΥΓΚΕΝΤΡΩΣΗ ΚΟΙΝΟΥ ΠΕ ΗΛΕΙΑΣ

ΔΗΜΟΣ ΠΥΡΓΟΥ

Δ/Κ ΠΥΡΓΟΥ - ΧΩΡΟΙ ΑΝΟΙΚΤΟΙ	
Δημοτικό στάδιο	10000 m ²
Πλατεία Σ.Π.Κ.	2000 m ²
Αύλειος χώρος Κούβελου	1000 m ²
Αθλητικό Κέντρο Αγίας Βαρβάρας	1600 m ²
Χώρος πρώην 1 ^{ου} Λυκείου Πύργου	4500 m ²
Παρκινγκ Αγίου Διονυσίου	4000 m ²
Πλατεία Πύργου Σάκης Καράγιωργας	10000 m ²
Αύλειος χώρος Σωσίπολις	10000 m ²
ΑΛΛΟΙ ΧΩΡΟΙ	
Χώρος στάθμευσης Σούπερ Μάρκετ LIDL	5000 m ²
Χώρος Στάθμευσης Σούπερ Μάρκετ Α.Β. Βασιλόπουλος	5000

Τ/Κ ΒΟΥΝΑΡΓΟΥ - ΧΩΡΟΙ ΑΝΟΙΚΤΟΙ	
Αύλειος χώρος Λυκείου Βουνάργου	700 m ²
Ανοικτός χώρος Δήμου (πλησίον ελαιοτριβείου Κων. Σαρακίνη)	4000 m ²

Τ/Κ ΚΑΡΑΤΟΥΛΑ - ΧΩΡΟΙ ΑΝΟΙΚΤΟΙ	
Κεντρική πλατεία	150 m ²
Αύλειος Χώρος κλειστού γυμναστηρίου	2000

Τ/Κ ΕΠΙΤΑΛΙΟΥ - ΧΩΡΟΙ ΑΝΟΙΚΤΟΙ	
Αεροδρόμιο Επιταλίου	140000 m ²
Αύλειος χώρος Δημοτικού	600 m ²
Αύλειος χώρος Γυμνασίου	900 m ²
Αύλειος χώρος Δήμου (πρώην ΑΣΟ)	1200 m ²

Άπαντες οι χώροι διαθέτουν προσβασιμότητα και διαθέσιμα δίκτυα κοινής ωφέλειας.

ΔΗΜΟΣ ΗΛΙΔΑΣ

Δ/Κ ΑΜΑΛΙΑΔΑΣ - ΧΩΡΟΙ ΑΝΟΙΚΤΟΙ	
Δημοτικό στάδιο	10000 m ²
Πλατεία Ανεμόμυλου	5500 m ²
Πλατεία Ελευθερίας	4000 m ²
Πλατεία Δημαρχείου	2500 m ²
Πλατεία Αγίου Αθανασίου & Ηρώων	2000 m ²
Πλατεία Δημοκρατίας	900 m ²
Πλατεία Παπαδοπούλου	2500 m ²
Κτήριο ΚΗΦΗ (Κτήμα Λεχουρίτη)	18000 m ²
Χώροι Λαϊκής αγοράς	10000 m ²
Πλατεία Εργατικών Κατοικιών Αγίας Άννας	2500 m ²
Δημοτικός χώρος πλησίον Εργατικών Κατοικιών Αγίας Άννας	5000 m ²
Άσος ΟΣΕ	2000 m ²
Πλατεία ανάπλασης Σοχιάς	5000

Τ/Κ ΧΑΒΑΡΙΟΥ - ΧΩΡΟΙ ΑΝΟΙΚΤΟΙ	
Κεντρική πλατεία	500 m ²
Πλατεία Εφαπτόμενη Γυμνασίου	3000 m ²
Πλατεία Αγίας Τριάδας	800 m ²
Γήπεδο	5000 m ²
Βοηθητικό Γήπεδο Συνοικισμού Αγ. Γεωργίου	4000 m ²

Τ/Κ ΣΙΜΟΠΟΥΛΟΥ - ΧΩΡΟΙ ΑΝΟΙΚΤΟΙ	
Κεντρική πλατεία	300 m ²
Αύλειος Χώρος έμπροσθεν Δημοτικού Σχολείου	700 m ²
Αύλειος Χώρος έμπροσθεν Δημαρχείου	2000 m ²
Αύλειος Χώρος Κέντρου Υγείας	800 m ²
Αύλειος Χώρος Ι.Ν. Αγ. Νικολάου	700 m ²

Άπαντες οι χώροι διαθέτουν προσβασιμότητα και διαθέσιμα δίκτυα κοινής ωφέλειας.

ΔΗΜΟΣ ΑΝΔΡΑΒΙΔΑΣ-ΚΥΛΛΗΝΗΣ

Δ/Κ ΛΕΧΑΙΝΩΝ - ΧΩΡΟΙ ΑΝΟΙΚΤΟΙ	
Δημοτικό στάδιο	10000 m ²
Κεντρική Πλατεία Αγίου Δημητρίου.	1500 m ²
Κοινόχρηστος δημοτικός χώρος επί των οδών Ευζώνων & Καψάλη	800 m ²

Δ/Κ ΑΝΔΡΑΒΙΔΑΣ - ΧΩΡΟΙ ΑΝΟΙΚΤΟΙ	
Δημοτικό στάδιο	8000 m ²
Βοηθητικό γήπεδο	2000 m ²
Κεντρική Πλατεία Αγίας Σοφίας.	4000 m ²
Αύλειος χώρος Αγροτικού Συνεταιρισμού	1000 m ²
Αύλειος χώρος Γυμνασίου Λυκείου	3000 m ²
Ιππικό Κέντρο Δ/Κ Ανδραβίδας	15000 m ²

Δ/Κ ΒΑΡΔΑΣ - ΧΩΡΟΙ ΑΝΟΙΚΤΟΙ	
Δημοτικό στάδιο	9000 m ²
Πλατεία Καλάκου	2000 m ²
Πλατεία Ελευθερίας	3500

Τ/Κ ΜΑΝΩΛΑΔΑΣ - ΧΩΡΟΙ ΑΝΟΙΚΤΟΙ	
Δημοτικό στάδιο	7000 m ²
Βοηθητικό στάδιο	6000 m ²

Τ/Κ ΝΕΑΣ ΜΑΝΟΛΑΔΑΣ - ΧΩΡΟΙ ΑΝΟΙΚΤΟΙ	
Δημοτικό στάδιο	7000 m ²
Πλατεία ΟΣΕ	8000 m ²
Πλατεία Δημοτικού Καταστήματος & παιδική χαρά	600 m ²

Τ/Κ ΚΥΛΛΗΝΗΣ

ΧΩΡΟΙ ΑΝΟΙΚΤΟΙ	
Αύλειος χώρος Νηπιαγωγείου	3000 m ²
Δημοτικός χώρος παραπλεύρως Νηπιαγωγείου	1000 m ²

Τ/Κ ΚΑΣΤΡΟΥ - ΧΩΡΟΙ ΑΝΟΙΚΤΟΙ	
Δημοτικό στάδιο	10000 m ²
Πλατεία Πρίγκιπα	1000 m ²
Πλατεία έμπροσθεν Δημοτικού Καταστήματος	1000 m ²
Αύλειος χώρος Δημοτικού Σχολείου	3000 m ²

Τ/Κ ΝΕΑΣ ΝΕΟΧΩΡΙΟΥ - ΧΩΡΟΙ ΑΝΟΙΚΤΟΙ	
Δημοτικό στάδιο	17000 m ²
Πλατεία Νεοχωρίου	1000 m ²

Τ/Κ ΚΑΤΩ ΠΑΝΑΓΙΑΣ - ΧΩΡΟΙ ΑΝΟΙΚΤΟΙ	
---	--

Δημοτικός χώρος «Αρχονταρίκι»	3000 m ²
Δημοτικός χώρος οικόπεδο	800 m ²
Πλατεία Εκκλησίας	1000 m ²

Άπαντες οι χώροι διαθέτουν προσβασιμότητα και διαθέσιμα δίκτυα κοινής ωφέλειας.

ΔΗΜΟΣ ΑΝΔΡΙΤΣΑΙΝΑΣ ΚΡΕΣΤΕΝΩΝ

Δ/Κ ΚΡΕΣΤΕΝΩΝ - ΧΩΡΟΙ ΑΝΟΙΚΤΟΙ	
Δημοτικό στάδιο Κρεστένων	6000 m ²
Αύλειος χώρος Πυροσβεστικής & ΕΠΑΛ.	3000 m ²
Χώρος γιορτής σταφίδας	13000 m ²

Τ/Κ ΚΑΛΛΙΘΕΑΣ - ΧΩΡΟΙ ΑΝΟΙΚΤΟΙ	
Αύλειος Χώρος Δημοτικού	3000 m ²
Αύλειος Χώρος Γυμνασίου	2500 m ²

Τ/Κ ΑΝΔΡΙΤΣΑΙΝΑΣ - ΧΩΡΟΙ ΑΝΟΙΚΤΟΙ	
Χώρος Πανηγυρίστρας	3000 m ²
Δημοτικό στάδιο	2000 m ²
Πλατεία Αγίου Νικολάου (ΟΤΕ)	1000 m ²

Άπαντες οι χώροι διαθέτουν προσβασιμότητα και διαθέσιμα δίκτυα κοινής ωφέλειας.

ΔΗΜΟΣ ΑΡΧΑΙΑΣ ΟΛΥΜΠΙΑΣ

Δ/Κ ΑΡΧΑΙΑΣ ΟΛΥΜΠΙΑΣ - ΧΩΡΟΙ ΑΝΟΙΚΤΟΙ	
Δημοτικό γήπεδο	4000 m ²
Πλατεία Δημαρχείου	2700 m ²
Πλατεία Εκκλησίας	650 m ²
Χώρος πρασίνου έναντι ΟΣΕ	950 m ²
Δημοτικός χώρος έναντι παρκινγκ	4700 m ²
Δημοτικός χώρος παλιού Δημοτικού Σχολείου	850 m ²
Δημοτικός χώρος αμαξοστάσιο Δήμου	1000 m ²

Τ/Κ ΠΑΝΟΠΟΥΛΟΥ - ΧΩΡΟΙ ΑΝΟΙΚΤΟΙ	
Αύλειος χώρος Δημαρχείου	6000 m ²

Τ/Κ ΑΝΔΡΩΝΙΟΥ - ΧΩΡΟΙ ΑΝΟΙΚΤΟΙ	
Γήπεδο	2500 m ²

Τ/Κ ΛΑΛΑ - ΧΩΡΟΙ ΑΝΟΙΚΤΟΙ	
Δημοτικό γήπεδο	6400 m ²

Πλατεία	1200 m ²
Αύλειος χώρος Εκκλησίας Αγ. Κωνσταντίνου	600 m ²

Τ/Κ ΛΑΜΠΕΙΑΣ - ΧΩΡΟΙ ΑΝΟΙΚΤΟΙ	
Ανοικτό γήπεδο μπάσκετ	970 m ²
Πλατεία	800 m ²
Αύλειος χώρος παρκινγκ Δημαρχείου	230 m ²

Άπαντες οι χώροι διαθέτουν προσβασιμότητα και διαθέσιμα δίκτυα κοινής ωφέλειας.

ΔΗΜΟΣ ΖΑΧΑΡΩΣ

Δ/Κ ΖΑΧΑΡΩΣ - ΧΩΡΟΙ ΑΝΟΙΚΤΟΙ	
Δημοτικός χώρος πρώην ιδιοκτησία Αιλιανού (έναντι Δημοτικού σχολείου)	3000 m ²
Χώρος έμπροσθεν Κ. Υ. Ζαχάρως	1000 m ²
Χώρος αποθηκών Δήμου (έναντι Γυμνασίου Λυκείου)	1000 m ²
Κεντρική πλατεία	1000 m ²
Αύλειος χώρος Γυμνασίου Λυκείου (όπισθεν των κτιρίων)	1000 m ²
Δημοτικό στάδιο Ζαχάρως	7000 m ²

Τ/Κ Ν. ΦΙΓΑΛΕΙΑΣ - ΧΩΡΟΙ ΑΝΟΙΚΤΟΙ	
Αύλειος Χώρος Ι. Ν. Αγίου Νικολάου	1000 m ²
Κεντρική πλατεία	800 m ²
Δημοτικό γήπεδο	4000 m ²

ΔΗΜΟΣ ΠΗΝΕΙΟΥ

Δ/Κ ΓΑΣΤΟΥΝΗΣ - ΧΩΡΟΙ ΑΝΟΙΚΤΟΙ	
Δημοτικό στάδιο	24000 m ²
Πλατεία Αγίου Νικολάου.	750 m ²
Πλατεία Ηρώων.	1200 m ²
Πλατεία ΑΣΟ	500 m ²
Πλατεία ΟΣΕ.	1000 m ²
Πλατεία Ελευθερίας	2500 m ²
Αύλειος χώρος Γηροκομείου Παναγίας Καθολικής και έμπροσθεν αυτού	5500 m ²

Δ/Κ ΒΑΡΘΟΛΟΜΙΟΥ - ΧΩΡΟΙ ΑΝΟΙΚΤΟΙ	
Πλατεία Ι. Ν. Παναγίας	1000 m ²
Πλατεία Ι. Ν. Αγ. Ιωάννου	700 m ²
Βοηθητικό Γήπεδο ΑΣΟ	4000 m ²
Ανοικτό Γήπεδο Μπάσκετ – Τένις	1900 m ²
Δημοτικός χώρος Αγά Λιβάδι	2500 m ²
Αύλειος Χώρος 1ου Δημοτικού Σχολείου	1600 m ²
Αύλειος Χώρος 2ου Δημοτικού Σχολείου	2100 m ²

Αύλειος Χώρος Γυμνασίου Λυκείου	2800 m ²
---------------------------------	---------------------

Δ/Κ ΤΡΑΓΑΝΟΥ - ΧΩΡΟΙ ΑΝΟΙΚΤΟΙ	
Πλατεία Ι. Ν. Νικολάου	3200 m ²
Πλατεία Δημαρχείου	1000 m ²
Πλατεία έναντι Δημοτικού Σχολείου	1200 m ²
Πλατεία Δημοτικού Αναψυκτηρίου	800 m ²
Δημοτικός χώρος οικόπεδο Καούκη	5000 m ²
Δημοτικός χώρος οικόπεδο Ροδούλας	25000 m ²

Άπαντες οι χώροι διαθέτουν προσβασιμότητα και διαθέσιμα δίκτυα κοινής ωφέλειας.

ΕΘΕΛΟΝΤΙΚΕΣ ΟΡΓΑΝΩΣΕΙΣ ΕΝΤΑΓΜΕΝΕΣ ΣΤΟ ΜΗΤΡΩΟ ΤΗΣ Γ.Γ.Π.Π.

ΕΘΕΛΟΝΤΙΚΗ ΟΜΑΔΑ	ΟΝΟΜΑΤΕΠΩΝΥΜΟ	ΤΗΛ-MAIL
Δ.Ε.Ο.Φ. (ΔΙΑΣΩΣΤΙΚΗ ΕΘΕΛΟΝΤΙΚΗ ΟΜΑΔΑ ΦΙΓΑΛΕΙΑΣ)	ΧΡΗΣΤΟΣ ΚΑΠΛΑΝΗΣ	6932741387 2625041225 xkaplanis@yahoo.gr
“Ο ΠΗΝΕΙΟΣ” Βρανά - Βαρθολομιό	ΓΕΩΡΓΟΠΟΥΛΟΣ ΒΑΣΙΛΕΙΟΣ ΣΟΥΛΗΣ ΙΩΑΝΝΗΣ	6937177329 2623041120 6974017200 2623042198 esepa.vartholomio@gmail.com
ΕΛΛΗΝΙΚΗ ΟΜΑΔΑ ΔΙΑΣΩΣΗΣ - ΠΑΡΑΡΤΗΜΑ ΝΟΜΟΥ ΗΛΕΙΑΣ ΑΜΑΛΙΑΔΑ	ΤΑΣΣΟΠΟΥΛΟΣ ΑΘΑΝΑΣΙΟΣ Τ.Κ.ΜΑΡΑΘΙΑΣ(Ε.Ο.ΠΑΤΡΩΝ ΠΥΡΓΟΥ	6978822217, fax:2622039003 ileia@hrt.org.gr
ΡΟΜΕΛ	ΜΑΤΡΩΖΟΣ ΗΡΑΚΛΗΣ Κρέστενα	2625024567 6972009804 matrozos24@yahoo.gr
ΔΙΑΣΩΣΤΙΚΗ ΟΜΑΔΑ ΗΛΕΙΑΣ(ΖΑΧΑΡΩ)	ΣΙΟΡΔΙΝΗΣ ΔΗΜΗΤΡΙΟΣ ΤΡΙΠΥΛΑΣ ΚΩΝ/ΝΟΣ ΤΡΙΠΥΛΑ ΚΩΝΣΤΑΝΤΙΝΑ	6982754115 6984043792 6981942290 ΦΑΞ: 2625032027 konstantinatripila83@gmail.com
Αερολέσχη Πύργου	(ΠΡΟΕΔΡΟΣ) ΓΙΑΝΝΑΚΟΥΛΙΑΣ ΘΕΟΔΩΡΟΣ (ΓΡΑΜΜΑΤΕΑΣ) ΖΑΧΑΡΟΠΟΥΛΟΣ ΓΕΩΡΓΙΟΣ	6983502042 6932615830 info@airclubpirgos.gr
Εθελοντική Ομάδα Πολιτικής Προστασίας Δήμου Πύργου	ΔΙΟΝΥΣΟΠΟΥΛΟΥ ΑΓΓΕΛΙΚΗ	26210-25383 6934370552
Εθελοντική Ομάδα Πολιτικής Προστασίας Δήμου Ηλίδας	ΜΑΤΣΟΥΚΑΣ ΓΕΩΡΓΙΟΣ ΠΑΝΑΓΙΩΤΟΠΟΥΛΟΣ ΒΑΣΙΛΕΙΟΣ	6973495240 6974607166

ΕΘΕΛΟΝΤΙΚΕΣ ΟΡΓΑΝΩΣΕΙΣ ΜΗ ΕΝΤΑΓΜΕΝΕΣ ΣΤΟ ΜΗΤΡΩΟ ΓΓΠΠ

ΕΘΕΛΟΝΤΙΚΗ ΟΜΑΔΑ	ΟΝΟΜΑΤΕΠΩΝΥΜΟ	ΤΗΛ-MAIL
ΣΑΜΑΡΕΙΤΕΣ (ΣΩΜΑ ΕΘΕΛΟΝΤΩΝ ΣΑΜΑΡΕΙΤΩΝ ΔΙΑΣΩΣΤΩΝ & ΝΑΥΑΓΟΣΩΣΤΩΝ)	ΞΥΔΗΣ ΑΛΕΞΗΣ ΜΟΡΑΝΤ ΕΛΙΣΑΒΕΤ Κολοκοτρώνη 34 & Αντωνίου Πετραλιά - Αμαλιάδα	2622024650, 6975713425 6984363221 / Τηλ: 2622022313 ΦΑΞ: 2622024650 amaliada@samarites.gr
ΚΥΝΗΓΕΤΙΚΟΣ ΣΥΛΛΟΓΟΣ ΠΥΡΓΟΥ	ΠΡΟΕΔΡΟΣ: ΚΩΝΣΤΑΝΤΟΠΟΥΛΟΣ ΑΛΚΗΣ ΓΑΡΟΥΦΑΛΗΣ ΝΙΚΟΣ	6972710206, kspyrгой@yahoo.gr Τηλ+ fax: 2621034065 6936513219
ΠΕΡΙΒΑΛΛΟΝΤΙΚΗ ΑΓΩΝΙΣΤΙΚΗ ΛΕΣΧΗ ΑΜΑΛΙΑΔΑΣ 4Χ4 Π.Α.ΛΕ.Α.	ΣΤΑΥΡΟΠΟΥΛΟΣ ΓΕΩΡΓΙΟΣ ΒΑΣΙΛΑΚΟΠΟΥΛΟΣ ΕΥΑΓΓΕΛΟΣ	6981875026 Fax: 2622025564 / 2622021109
«ΠΡΟ.Τ.Ε.Κ.Τ.Α.» - ΕΘΕΛΟΝΤΕΣ Ν. ΗΛΕΙΑΣ	ΑΝΤΩΝΗΣ ΣΟΦΙΑΝΟΣ ΡΗΓΟΠΟΥΛΟΥ ΑΓΑΘΗ ΤΟΡΕΓΑΣ ΦΩΤΗΣ	6972879456 6934524523 6974434035
ΟΜΑΔΑ ΕΘΕΛΟΝΤΩΝ ΔΑΣΟΠΥΡΟΣΒΕΣΤΩΝ ΦΟΛΟΗΣ	ΑΘΑΝΑΣΟΠΟΥΛΟΣ ΑΝΤΩΝΙΟΣ ΤΟΥ ΗΛΙΑ	2624061046 6979512902
ΕΛΛΗΝΙΚΟΣ ΕΡΥΘΡΟΣ ΣΤΑΥΡΟΣ (Περιφερειακό Τμήμα Πύργου)	ΘΕΟΔΩΡΟΠΟΥΛΟΥ ΙΩΑΝΝΑ	6944656255

Γ.Ο.Ε.Β. – Τ.Ο.Ε.Β. ΠΕ ΗΛΕΙΑΣ

Τ.Ο.Ε.Β. ΕΝ ΕΝΕΡΓΕΙΑ	ΕΔΡΑ	ΤΗΛΕΦΩΝΟ	FAX-MAIL
Α΄ ΠΥΡΓΟΥ	ΤΡΙΚΟΥΠΗ 6 ΠΥΡΓΟΣ	2621034724	2621034724 atoebpurgou@gmail.com
Β΄ ΠΥΡΓΟΥ	ΠΑΤΡΟΚΛΟΥ 17 ΠΥΡΓΟΣ	2621025477	2621025477 toeb_b_pirgou@hotmail.com
ΕΠΙΤΑΛΙΟΥ	ΕΠΙΤΑΛΙΟ	2621071212	2621071212 toebepit@otenet.gr
ΑΜΑΛΙΑΔΑΣ-ΡΟΒΙΑΤΑΣ	ΚΟΥΜΟΥΝΔΟΥΡΟΥ 32 ΑΜΑΛΙΑΔΑ	2622022424	2622022424
ΣΑΒΑΛΙΩΝ	ΣΑΒΑΛΙΑ	2622061243	2622061243 toevsavalion@gmail.com
ΠΕΛΟΠΙΟΥ	ΠΕΛΟΠΙΟ	2624031388	2624031388 toebpelopiou@gmail.com
ΓΑΣΤΟΥΝΗΣ	ΓΑΣΤΟΥΝΗ	2623032396	2623032396 annet227@yahoo.gr
ΤΟΕΒ ΜΥΡΤΟΥΝΤΙΩΝ	ΛΕΧΑΙΝΑ	2623022213	2623022194 toeb_mirtoudiwn@hotmail.com

ΓΟΕΒ ΠΗΝΕΙΟΥ- ΑΛΦΕΙΟΥ Φάμελος Νικόλαος	ΑΛΦΕΙΟΥ 46 ΠΥΡΓΟΣ	2621025790 2621028184 6977801607	2621028148 goevpa@otenet.gr
--	-------------------	--	--

ΑΡΧΑΙΟΛΟΓΙΚΟΙ ΧΩΡΟΙ ΠΕ ΗΛΕΙΑΣ

ΕΦΟΡΕΙΑ ΑΡΧΑΙΟΤΗΤΩΝ ΗΛΕΙΑΣ

ΕΦΟΡΟΣ	ΤΗΛΕΦΩΝΑ	ΦΑΞ -EMAIL
ΚΟΛΛΙΑ ΕΡΩΦΙΛΗ - ΙΡΙΣ	2624022529 2624023753 6973343681	2624022529 efahle@culture.gr
ΝΑΟΣ ΕΠΙΚΟΥΡΕΙΟΥ ΑΠΟΛΛΩΝΑ	ΠΑΝΑΓΟΠΟΥΛΟΣ (Φύλακας) 6974099105	

ΠΑΙΔΙΚΕΣ ΚΑΤΑΣΚΗΝΩΣΕΙΣ ΠΕ ΗΛΕΙΑΣ

ΟΝΟΜΑ ΚΑΤΑΣΚΗΝΩΣΗΣ	ΥΠΕΥΘ.ΚΑΤΑΣΚ/ΣΗΣ	ΤΗΛ. - EMAIL
OLYMPIA CAMP (Φρίξα Αρχαίας Ολυμπίας)	ΓΕΝΝΑΙΟΣ	26210-36060 6976802847 / 6976802868 info@Olympiacamp.gr
GREENCAMP (Λεχαινά Ηλείας)	ΜΠΑΡΔΑΚΗΣ	6944423113 / Φαξ: 26230-91418 mail@greencamp.gr
ΧΡΙΣΤΙΑΝΙΚΗ ΕΝΩΣΗ ΠΥΡΓΟΥ (Κούμανι Ηλείας)	ΠΥΡΙΟΧΟΣ ΛΕΩΝΙΔΑΣ	6947605666 / 26210-28864 piriohosleon@in.gr
Η ΧΩΡΑ ΤΗΣ ΠΕΡΙΠΕΤΕΙΑΣ (Λάλα Ηλείας)	ΜΑΥΡΑΚΗ ΜΑΡΙΑ-ΣΤΕΦΑΝΙΑ	210-5822957 chryssulamavraki@hotmail.com
ΚΑΤΑΣΚΗΝΩΣΗ ΜΗΤΡΟΠΟΛΗΣ Ν.ΗΛΕΙΑΣ (Σκαφιδιά Ηλείας)	ΣΕΝΙΑΣ ΣΠΥΡΙΔΩΝ	6939310121 / 2621022527 contact@imilias.gr

ΆΛΛΑ ΧΡΗΣΙΜΑ ΣΤΟΙΧΕΙΑ ΓΙΑ ΠΕ ΗΛΕΙΑΣ

ΟΝΟΜΑ	ΤΗΛΕΦΩΝΑ	ΤΗΛ. - EMAIL
ΙΕΡΑ ΜΗΤΡΟΠΟΛΗ ΗΛΕΙΑΣ	2621022527 ΦΑΞ 2621030592	contact@imilias.gr
ΠΡΩΤΟΒΑΘΜΙΑ ΕΚΠΑΙΔΕΥΣΗ Ν.ΗΛΕΙΑΣ Δ/ΝΤΗΣ: ΖΕΥΛΑΣ ΠΑΝΑΓΙΩΤΗΣ κα ΤΣΙΧΛΑ (Υπευθ. Πολιτ. Προστασίας) 6974779646	2621040287 2621040288 2621040271 2621040268	2621022403 mail@dipe.ilei.sch.gr
ΔΕΥΤΕΡΟΒΑΘΜΙΑ ΕΚΠΑΙΔΕΥΣΗ Ν.ΗΛΕΙΑΣ Δ/ΝΤΗΣ: ΔΗΜΗΤΡΕΛΟΣ ΒΑΣΙΛΕΙΟΣ	ΤΗΛ. ΚΕΝΤΡΟ: 2621360560	2621360563-4 dideilei@sch.gr
ΕΙΣΑΓΓΕΛΙΑ ΠΡΩΤΟΔΙΚΩΝ ΠΥΡΓΟΥ	2621022270	ΦΑΞ 2621022530
ΕΙΣΑΓΓΕΛΙΑ ΠΡΩΤΟΔΙΚΩΝ ΑΜΑΛΙΑΔΑΣ	2622028850	2622026890
ΕΙΣΑΓΓΕΛΙΑ ΠΡΩΤΟΔΙΚΩΝ ΚΥΠΑΡΙΣΣΙΑΣ	2761022257	2761022372

ΚΑΤΕΠΕΙΓΟΝ

ΕΛΛΗΝΙΚΗ ΔΗΜΟΚΡΑΤΙΑ
ΥΠΟΥΡΓΕΙΟ ΠΡΟΣΤΑΣΙΑΣ ΤΟΥ ΠΟΛΙΤΗ
ΓΕΝΙΚΗ ΓΡΑΜΜΑΤΕΙΑ
ΠΟΛΙΤΙΚΗΣ ΠΡΟΣΤΑΣΙΑΣ
Δ/ΝΣΗ ΣΧΕΔΙΑΣΜΟΥ & ΑΝΤΙΜΕΤΩΠΙΣΗΣ
ΕΚΤΑΚΤΩΝ ΑΝΑΓΚΩΝ

Πληροφορίες: Φ. Θεοδώρου, Δ. Αλεξανδράκης
Α. Αντωνάκος
Ταχ Δ/ση : Ευαγγελιστριάς 2 Αθήνα
ΤΚ : 105 63
Τηλέφωνο : 2131510138 - 975 - 170
FAX : 2131510 935
E-mail : fttheo@gscp.gr, dalex@gscp.gr,
aantonakos@gscp.gr

ΑΝΑΡΤΗΤΕΑ ΣΤΟ ΔΙΑΔΙΚΤΥΟ

Αθήνα 24/ 12 / 2018
Αριθ. Πρωτ. 9532

Προς : Πίνακας αποδεκτών

Κοιν. : Πίνακας αποδεκτών

ΘΕΜΑ: Σχεδιασμός και δράσεις Πολιτικής Προστασίας για την αντιμετώπιση κινδύνων από χιονοπτώσεις και παγετό

ΣΧΕΤ :1. Ν.4249/2014 Αναδιοργάνωση της Ελληνικής Αστυνομίας, του Πυροσβεστικού Σώματος και της Γενικής Γραμματείας Πολιτικής Προστασίας, αναβάθμιση Υπηρεσιών του Υπουργείου Δημόσιας Τάξης και Προστασίας του Πολίτη και ρύθμιση λοιπών θεμάτων αρμοδιότητας Υπουργείου Δημόσιας Τάξης και Προστασίας του Πολίτη και άλλες διατάξεις., (ΦΕΚ 73/Α'/2014).
2. Ν.3013/2002 Περί αναβάθμισης της Πολιτικής Προστασίας & λοιπές διατάξεις (ΦΕΚ 102/Α'/2002).
3. Π.Δ.151/3-6-2004 (ΦΕΚ 107/Α'/2004) Οργανισμός Γεν. Γραμματείας Πολιτικής Προστασίας.
4. Υ.Α.1299/7-4-2003 Έγκριση του από 7.4.2003 Γενικού Σχεδίου Πολιτικής Προστασίας με τη συνθηματική λέξη ΞΕΝΟΚΡΑΤΗΣ (ΦΕΚ 423/Β'/2003).

ΕΙΣΑΓΩΓΗ

Τα έντονα καιρικά φαινόμενα που εκδηλώνονται με την μορφή Χιονόπτωσης- Χιονοθύελλας, Παγετού και Δριμέως Ψύχους είναι φαινόμενα που εντάσσονται στην κατηγορία των φυσικών καταστροφών και δύναται να προκαλέσουν σοβαρά προβλήματα στην καθημερινή ζωή των κατοίκων των πόλεων και της υπαίθρου. Οι κύριες κατά κανόνα επιπτώσεις που μπορεί να προκληθούν από τα παραπάνω φαινόμενα σύμφωνα με το Γενικό Σχέδιο «Ξενοκράτης» (ΥΑ 1299/7-4-2003 - ΦΕΚ 423Β/2003) είναι επιπτώσεις στην υγεία ανθρώπων και ζώων, επιπτώσεις σε γεωργία και κτηνοτροφία, διακοπή συγκοινωνιών, αποκλεισμοί περιοχών, εγκλωβισμός ατόμων, υλικές ζημιές, τραυματισμός και θάνατος πολιτών.

Παρά το γεγονός ότι κατά τη χειμερινή περίοδο στη χώρα μας η εκδήλωση των φαινομένων αυτών συνήθως διαρκεί από μερικές ώρες μέχρι μερικές μέρες, έχουν παρατηρηθεί έντονες χιονοπτώσεις και φαινόμενα παγετού που προκάλεσαν σοβαρά προβλήματα στην καθημερινή ζωή των κατοίκων των πόλεων και της υπαίθρου, παρά τις προσπάθειες που κατέβαλαν οι αρμόδιοι φορείς για την αποκατάστασή της.

Προβλήματα από χιονοπτώσεις και παγετό παρατηρούνται στη χώρα μας συνήθως από το δεύτερο δεκαπενθήμερο του μηνός Νοεμβρίου ως και τις αρχές Απριλίου και η εμφάνισή τους συνδέεται κυρίως:

- με το υψόμετρο (πιο συχνή σε ορεινές και ημιορεινές περιοχές)
- το γεωγραφικό πλάτος (πιο συχνή σε κεντρική και βόρεια Ελλάδα) και
- την απόσταση από τη θάλασσα (πιο συχνή στις ηπειρωτικές περιοχές)

και ως εκ τούτου εντοπίζονται κατά κύριο λόγο στις βορειότερες περιοχές της χώρας και σε μεγάλα υψόμετρα.

Από τις ανωτέρω διαπιστώσεις προκύπτει η ανάγκη λήψης μέτρων προκειμένου να μειωθεί ο κίνδυνος και οι επιπτώσεις που προέρχονται από χιονοπτώσεις και παγετό. Στο πλαίσιο αυτό η Γενική Γραμματεία Πολιτικής Προστασίας, ως φορέας της Κεντρικής Διοίκησης, με κύρια αποστολή το συντονισμό των φορέων που εμπλέκονται σε όλο το φάσμα της διαχείρισης κινδύνων από την εκδήλωση καταστροφών, στο πλαίσιο εφαρμογής της παραγράφου 1 του άρθ. 6 του Ν.3013/2002 όπως τροποποιήθηκε με το άρθ. 104 του Ν.4249/2014, του Γενικού Σχεδίου Πολιτικής Προστασίας «Ξενοκράτης» (ΥΑ 1299/7-4-2003), καθώς και του αρθ. 10 του

Π.Δ.151/3-6-2004, θεωρεί απαραίτητη την έκδοση του παρόντος το οποίο αποτελεί κείμενο σχεδίου στρατηγικού επιπέδου και επιλογών που συνδυάζει σύνολο διατάξεων σχετικών με τους ρόλους και αρμοδιότητες φορέων πολιτικής προστασίας που εμπλέκονται στη διαχείριση κινδύνων από χιονοπτώσεις και παγετό.

Είναι σαφές ότι η διακοπή της κυκλοφορίας των οχημάτων στο οδικό δίκτυο της χώρας αποτελεί την κύρια, κατά κανόνα, δυσμενή επίπτωση η οποία ενδέχεται να οδηγήσει σε καταστάσεις έκτακτης ανάγκης, όπως εγκλωβισμός ατόμων, αδυναμία αποκατάστασης βλαβών σε δίκτυα παροχής ηλεκτρικής ενέργειας κλπ., χωρίς να υποβαθμίζονται ανάλογα προβλήματα που ενδέχεται να προκληθούν στο σιδηροδρομικό δίκτυο της χώρας, ή άλλες υποδομές.

Στο πλαίσιο αυτό κρίνεται σκόπιμο η αντιμετώπιση κινδύνων από χιονοπτώσεις και παγετό να διαχωριστεί σε δύο βασικές κατηγορίες έργων και δράσεων:

- **συντονισμός φορέων χειμερινής συντήρησης** για την από κοινού αντιμετώπιση προβλημάτων από χιονοπτώσεις και παγετό στο οδικό δίκτυο, με στόχο την αποφυγή καταστάσεων έκτακτης ανάγκης
- **σχεδιασμός και λήψη μέτρων πολιτικής προστασίας** για την αντιμετώπιση εκτάκτων αναγκών και διαχείριση των συνεπειών λόγω χιονοπτώσεων και παγετού

Στην πρώτη κατηγορία εντάσσονται δράσεις που αποβλέπουν στην συνέργεια των φορέων που είναι υπεύθυνοι για την συντήρηση και λειτουργία του οδικού δικτύου της χώρας μας¹, στην οποία συμπεριλαμβάνεται και η χειμερινή συντήρηση, δηλαδή η αντιμετώπιση προβλημάτων από χιονοπτώσεις και παγετό στο οδικό δίκτυο².

Στη δεύτερη κατηγορία εντάσσεται ο σχεδιασμός και η λήψη μέτρων πολιτικής προστασίας για την αντιμετώπιση εκτάκτων αναγκών και διαχείρισης των συνεπειών από χιονοπτώσεις και παγετό των φορέων πολιτικής προστασίας (ΕΛ.ΑΣ, Π.Σ, Ε.Κ.Α.Β., Αποκεντρωμένες Διοικήσεις, Περιφέρειες, Δήμοι, κλπ), καθώς και φορέων λειτουργίας δικτύων και υποδομών (ΔΕΔΔΗΕ, ΑΔΜΗΕ, κλπ)

Πιο συγκεκριμένα, η αντιμετώπιση εκτάκτων αναγκών και η διαχείριση των συνεπειών λόγω χιονοπτώσεων και παγετού επικεντρώνεται κατά κύριο λόγο στις παρακάτω δράσεις:

- Ενημέρωση κοινού και παροχή οδηγιών για ενδεχόμενους κινδύνους από χιονοπτώσεις και παγετό.
- Έρευνα και διάσωση ατόμων που η ζωή τους έχει περιέλθει σε κίνδυνο από την εκδήλωση χιονοπτώσεων και παγετού
- Απεγκλωβισμός και διάσωση οδηγών και επιβατών στο οδικό δίκτυο της χώρας εξ αιτίας χιονόπτωσης ή παγετού.
- Απεγκλωβισμός και διάσωση επιβατών και εργαζομένων στο σιδηροδρομικό δίκτυο της χώρας εξ αιτίας χιονόπτωσης ή παγετού
- Αντιμετώπιση περιστατικών υγείας σε περιοχές όπου έχει διακοπεί η κυκλοφορία στο οδικό δίκτυο λόγω χιονοπτώσεων και παγετού.
- Αποκατάσταση βλαβών σε δίκτυα κοινής ωφέλειας λόγω χιονοπτώσεων και παγετού.

Σημειώνεται ότι ο κίνδυνος από την εκδήλωση χιονοστιβάδων, θεωρείται μικρός στην χώρα μας, δεδομένου ότι στις περιοχές που δύναται να εκδηλωθούν³ δεν έχουμε κατά κανόνα ανθρωπογενή δραστηριότητα.

Ειδικότερα θέματα που αφορούν την προστασία ζωικού και φυτικού κεφαλαίου στην χώρα μας από κινδύνους χιονοπτώσεων και παγετού δρομολογούνται από το Υπουργείο Αγροτικής Ανάπτυξης και Τροφίμων και υλοποιούνται από τις κατά τόπους αρμόδιες υπηρεσίες των φορέων Τοπικής Αυτοδιοίκησης.

Στο πλαίσιο αυτό και λόγω της βαρύτητας που έχει η αντιμετώπιση προβλημάτων από χιονοπτώσεις και παγετό στο οδικό δίκτυο της χώρας και προς αποφυγή συγχύσεων, κρίνεται απαραίτητη η ιδιαίτερη αναφορά στον προσδιορισμό των ρόλων και αρμοδιοτήτων των φορέων που εμπλέκονται σε έργα και δράσεις χειμερινής συντήρησης, η παροχή συντονιστικών οδηγιών για την από κοινού αντιμετώπισή τους, όπως επίσης και η έκδοση κατευθυντήριων οδηγιών από την Γενική Γραμματεία Πολιτικής Προστασίας για τη συντονισμένη δράση των φορέων χειμερινής συντήρησης με τους λοιπούς φορείς πολιτικής προστασίας που έχουν ως κύριο έργο την αντιμετώπιση εκτάκτων αναγκών και διαχείριση των συνεπειών λόγω χιονοπτώσεων και παγετού.

¹ Γενική Γραμματεία Υποδομών του Υπουργείου Υποδομών, Μεταφορών και Δικτύων, Εταιρίες λειτουργίας και συντήρησης αυτοκινητόδρομων, Περιφέρειες και Δήμοι

² Εγγραφο Δ3β/40Β11/ΦΑ 15-11-2013 της Διεύθυνσης Συντήρησης Οδικών Έργων του ΥΠ.Υ.ΜΕ.ΔΙ

³ Η εκδήλωση χιονοστιβάδων συνδέεται κυρίως με το υψόμετρο και τις κλίσεις των βουνοπλαγιών (ο κίνδυνος αυξάνεται σε πρανή με μεσαίες κλίσεις (30°-60°) και απαιτεί υψηλούς ρυθμούς χιονόπτωσης και σημαντικό πάχος μανδύα χιονιού)

Για τους ανωτέρω λόγους κρίνεται σκόπιμος ο διαχωρισμός του παρόντος σε τρία μέρη:

Στο **Πρώτο Μέρος** του παρόντος περιγράφονται με συνοπτικό τρόπο τα έργα και οι δράσεις που αφορούν στη χειμερινή συντήρηση, οι ρόλοι και αρμοδιότητες των φορέων χειμερινής συντήρησης για το σύνολο του οδικού δικτύου της χώρας, καθώς και ζητήματα που συνδέονται με το σχεδιασμό τους και τις συνέργειες που απαιτούνται με άλλους φορείς. Επίσης, περιλαμβάνονται και ειδικότερες δράσεις που αφορούν αρμοδιότητες άλλων φορέων με τους οποίους οι φορείς χειμερινής συντήρησης συνεργάζονται για την αντιμετώπιση προβλημάτων λόγω χιονοπτώσεων και παγετού στο οδικό δίκτυο της χώρας.

Στο **Δεύτερο Μέρος** του παρόντος περιγράφονται οι κύριες δράσεις πολιτικής προστασίας, που συνδέονται με την αντιμετώπιση εκτάκτων αναγκών και τη διαχείριση των συνεπειών λόγω χιονοπτώσεων και παγετού, την αντίστοιχη εμπλοκή των φορέων με βάση το ισχύον θεσμικό πλαίσιο και παρέχονται κατευθυντήριες οδηγίες που αφορούν στο σχεδιασμό αντιμετώπισης εκτάκτων αναγκών και τη διαχείριση των συνεπειών λόγω χιονοπτώσεων και παγετού σε επίπεδο Αποκεντρωμένης Διοίκησης, Περιφερειών και Δήμων.

Στο **Τρίτο Μέρος** του παρόντος παρέχονται κατευθυντήριες οδηγίες για την υλοποίηση του παρόντος σε επίπεδο κεντρικής διοίκησης.

Στο **Παράρτημα Α** του παρόντος, περιγράφονται υπό τη μορφή πινάκων οι αρμοδιότητες των φορέων χειμερινής συντήρησης για το σύνολο του οδικού δικτύου της χώρας (αυτοκινητόδρομοι, εθνικό και επαρχιακό οδικό δίκτυο)

Στο **Παράρτημα Β** του παρόντος, περιγράφεται με αναλυτικό τρόπο η κατανομή αρμοδιοτήτων των φορέων χειμερινής συντήρησης για το σύνολο του οδικού δικτύου της χώρας (αυτοκινητόδρομοι, εθνικό και επαρχιακό οδικό δίκτυο, δημοτικό οδικό δίκτυο)

Τέλος, στο **Παράρτημα Γ** του παρόντος περιέχονται αναφορές στο θεσμικό πλαίσιο και τα σχετικά έγγραφα.

ΜΕΡΟΣ ΠΡΩΤΟ

1. ΕΡΓΑ ΚΑΙ ΔΡΑΣΕΙΣ ΧΕΙΜΕΡΙΝΗΣ ΣΥΝΤΗΡΗΣΗΣ ΣΤΟ ΟΔΙΚΟ ΔΙΚΤΥΟ

Για την αντιμετώπιση των προβλημάτων που προκύπτουν από χιονοπτώσεις και παγετό (αποκλεισμός δρόμων, ακινητοποίηση οχημάτων, κλπ), οι φορείς που έχουν την αρμοδιότητα συντήρησης και λειτουργίας του οδικού δικτύου της χώρας προγραμματίζουν έργα και δράσεις οι οποίες εμπίπτουν στην έννοια της συντήρησης και λειτουργίας του οδικού δικτύου και αναφέρονται ως χειμερινή συντήρηση.

Η χειμερινή συντήρηση αφορά στις απαιτούμενες εργασίες για την αντιμετώπιση του πάγου και την απομάκρυνση του χιονιού από το οδόστρωμα του οδικού δικτύου.

Βασικός στόχος των ανωτέρω έργων και δράσεων είναι, στο μέτρο του εφικτού, η ασφαλής κυκλοφορία στο οδικό δίκτυο και ο περιορισμός στο ελάχιστο των καθυστερήσεων και των ατυχημάτων που οφείλονται στις χιονοπτώσεις και παγετό.

Τα ανωτέρω, δεν εμπίπτουν στην κατηγορία των έργων και δράσεων Πολιτικής Προστασίας. Ωστόσο η ένταση και η έκταση των φαινομένων και η δυσκολία συντονισμού των φορέων στην από κοινού αντιμετώπιση προβλημάτων από χιονοπτώσεις και παγετό στο οδικό δίκτυο ενδέχεται να οδηγήσει σε καταστάσεις έκτακτης ανάγκης Πολιτικής Προστασίας.

Το γεγονός αυτό καθιστά σκόπιμο να γίνει ιδιαίτερη αναφορά στα έργα και δράσεις που υλοποιούνται από τους φορείς χειμερινής συντήρησης του οδικού δικτύου της χώρας, στις αρμοδιότητές τους, καθώς και στον αντίστοιχο σχεδιασμό τους.

Εν συνεχεία και έχοντας υπ' όψη ότι, η ένταση και η έκταση των φαινομένων, μπορεί να οδηγήσει σε καταστάσεις έκτακτης ανάγκης, έχει βαρύνουσα σημασία η παροχή συντονιστικών οδηγιών προς τους φορείς χειμερινής συντήρησης αναφορικά με τον συντονισμό και τη συνέργεια με τους φορείς αντιμετώπισης εκτάκτων αναγκών (ΕΛ.ΑΣ., Π.Σ., κλπ) σε ειδικότερες δράσεις για την από κοινού αντιμετώπιση προβλημάτων λόγω χιονοπτώσεων και παγετού στο οδικό δίκτυο της χώρας.

1.1 Προγραμματισμός έργων και δράσεων χειμερινής συντήρησης για την αντιμετώπιση προβλημάτων από χιονοπτώσεις και παγετό στο οδικό δίκτυο

Η χειμερινή συντήρηση αφορά συνήθως την περίοδο από το δεύτερο δεκαπενθήμερο του μηνός Νοεμβρίου ως και τις αρχές Απριλίου. Σε ορισμένες περιπτώσεις η περίοδος αυτή δύναται να διαφοροποιείται, ιδιαίτερα σε ορεινές περιοχές.

Για την αποτελεσματική εκτέλεση της χειμερινής συντήρησης κρίνεται σκόπιμη η λειτουργία σταθμών αποχιονισμού και ανεφοδιασμού κατά μήκος του οδικού δικτύου, όπως επίσης και ο καθορισμός λειτουργικών διαδικασιών.

Στην έννοια των λειτουργικών διαδικασιών εμπίπτουν και τα **σχέδια αποχιονισμού και αντιμετώπισης παγετού**, τα οποία συντάσσονται πριν την έναρξη της χειμερινής περιόδου από τις αρμόδιες οργανικές μονάδες των φορέων που έχουν την ευθύνη της λειτουργίας και συντήρησης του οδικού δικτύου, όπως αυτές προσδιορίζονται στην παράγραφο 2 του παρόντος (Αρμοδιότητες φορέων χειμερινής συντήρησης οδικού δικτύου).

Στα σχέδια αυτά, τα οποία δεν αποτελούν σχέδια Πολιτικής Προστασίας⁴, προσδιορίζονται τα μέσα και το ανθρώπινο δυναμικό που θα χρησιμοποιηθούν, καθορίζονται τα δρομολόγια και οι προτεραιότητες ανά οδικό άξονα, η ετοιμότητα, οι επικοινωνίες, όπως επίσης και ζητήματα σχετικά με την υγιεινή και ασφάλεια του προσωπικού.

Σημειώνεται ότι στο στάδιο του σχεδιασμού το ιστορικό των χιονοπτώσεων και παγετού καθώς και των σχετικών επιπτώσεων που σημειώθηκαν κατά τα προηγούμενα έτη, μπορούν να αποτελέσουν αξιόπιστη πηγή καθορισμού του εξοπλισμού και των υλικών που θα απαιτηθούν, όπως επίσης και προγραμματισμού του αναγκαίου ανθρώπινου δυναμικού.

Για τον καλύτερο προγραμματισμό της χειμερινής συντήρησης, τα σχετικά έργα και εργασίες δύναται να διαχωριστούν σε τρία χρονικά στάδια-περιόδους.

⁴ Όπως ορίζονται στο άρθρο 3 του Γενικού Σχεδίου Πολιτικής Προστασίας « Ξενοκράτης» (ΥΑ 1299/7-4-2003 - ΦΕΚ 423/Β'/2003)

Στάδιο 1^ο : Προ-χειμερινή περίοδος.

Η περίοδος αυτή καλύπτει το χρονικό διάστημα από το τέλος της προηγούμενης χειμερινής περιόδου ως και ένα μήνα πριν την έναρξη της νέας.

- Έκδοση διοικητικών πράξεων και κανονιστικών αποφάσεων προσδιορισμού αρμόδιων οργανικών μονάδων για την εκτέλεση έργων και δράσεων για την αντιμετώπιση χιονοπτώσεων και παγετού ανά οδικό άξονα, με βάση το ισχύον θεσμικό πλαίσιο.
- Αποτίμηση του έργου του αποχιονισμού κατά την προηγούμενη χειμερινή περίοδο με συστηματική καταγραφή των προβλημάτων που προέκυψαν.
- Προγραμματισμός πόρων και ανθρώπινου δυναμικού για την επόμενη χειμερινή περίοδο, βάσει νέας εμπειρίας και νέας αποτίμησης προηγούμενων ετών, με στόχο την βελτίωση του σχεδιασμού.
- Διατύπωση προτάσεων για την εξασφάλιση των αναγκαίων πόρων.
- Προμήθεια και αποθήκευση υλικών (πχ αλάτι⁵, ψηφίδα, κτλ) βάσει των προβλεπόμενων αναγκών.
- Συντήρηση εξοπλισμού και μηχανημάτων

Στάδιο 2^ο : Περίοδος προετοιμασίας.

Η περίοδος αυτή καλύπτει το χρονικό διάστημα ενός μηνός πριν την έναρξη της νέας χειμερινής περιόδου.

- Έκδοση σχεδίων για την εκτέλεση έργων και δράσεων για την αντιμετώπιση χιονοπτώσεων και παγετού βάσει των πιστώσεων που εγκρίθηκαν ή προβλέπεται να εγκριθούν.
- Ολοκλήρωση διαδικασιών προγραμματισμένης μίσθωσης ιδιωτικών μέσων, όταν αυτό απαιτείται βάσει του αναθεωρημένου σχεδιασμού .
- Ολοκλήρωση διαδικασιών πρόσληψης εποχιακού εργατοτεχνικού προσωπικού, όταν αυτό απαιτείται, για κάλυψη υπηρεσιακών αναγκών.
- Κατανομή προσωπικού και ορισμός υπευθύνων για την οργάνωση και λειτουργία των προβλεπόμενων από το σχεδιασμό εγκαταστάσεων (εργοτάξια, αποθήκες άλατος, κλπ). Έλεγχος καλής λειτουργίας των μηχανημάτων και του εξοπλισμού και άμεση συντήρησή τους, αν αυτό απαιτείται και δεν έχει ήδη πραγματοποιηθεί.
- Καθορισμός υπευθύνων ανά οδικό άξονα για τον αποχιονισμό και την αντιμετώπιση παγετού βάσει του αντίστοιχου σχεδιασμού. Ορισμός επικεφαλής συντονιστή και της έδρας του.
- Προγραμματισμός βαρδιών και επιφυλακών του προσωπικού βάσει του αντίστοιχου σχεδιασμού.
- Έκδοση οδηγιών από τον επικεφαλής συντονιστή για την υλοποίηση των δράσεων και την ασφάλεια του προσωπικού επέμβασης και μέσων, έτσι ώστε να μην δημιουργείται κίνδυνος ή ζημία, με βάση τις κατευθυντήριες οδηγίες που έχουν εκδοθεί από την κεντρική διοίκηση.
- Προτεραιοποίηση των οδικών αξόνων ως προς την επέμβαση σε περιπτώσεις αδυναμίας συνολικής αντιμετώπισης προβλημάτων λόγω εκτεταμένων χιονοπτώσεων και παγετού.
- Διασφάλιση λειτουργίας του φορέα σε περιπτώσεις καταστάσεων έκτακτης ανάγκης.
- Συσκέψεις με άλλους επιχειρησιακά εμπλεκόμενους φορείς για την καλύτερη επικοινωνία και συντονισμό των επιχειρήσεων στην από κοινού αντιμετώπιση προβλημάτων από χιονοπτώσεις και παγετό.
- Συμμετοχή του φορέα χειμερινής συντήρησης στα Συντονιστικά Όργανα Πολιτικής Προστασίας (ΣΟΠΠ) των Περιφερειακών Ενοτήτων και Συντονιστικά Τοπικά Όργανα (ΣΤΟ) των Δήμων με θέμα το συντονισμό των υπηρεσιών της Περιφερειακής Ενότητας ή του Δήμου με άλλους φορείς που εμπλέκονται σε δράσεις αποχιονισμού στο οδικό δίκτυο της Περιφερειακής Ενότητας ή του Δήμου αντίστοιχα, με στόχο την αποφυγή καταστάσεων έκτακτης ανάγκης.

Στάδιο 3^ο : Χειμερινή περίοδος

Η περίοδος αυτή καλύπτει το χρονικό διάστημα υλοποίησης του σχεδιασμού, σύμφωνα πάντα με τις επικρατούσες καιρικές συνθήκες στα διάφορα γεωγραφικά διαμερίσματα της χώρας.

⁵ Σύμφωνα με τη διεθνή βιβλιογραφία και πρακτική, το αλάτι είναι το σύνθετος αντιπαγετικό υλικό που χρησιμοποιείται στη χειμερινή συντήρηση των οδών. Το αλάτι αποχιονισμού χρησιμοποιείται προληπτικά για την αποφυγή δημιουργίας στρώματος χιονιού ή πάγου στο οδόστρωμα, αλλά και για το λιώσιμο ήδη υπάρχοντος στρώματος χιονιού ή πάγου. Είναι αποτελεσματικό σε θερμοκρασίες μέχρι -5°C, ενώ με παρουσία ήλιου ή βαριάς κυκλοφορίας μπορεί να είναι αποτελεσματικό μέχρι -10°C.

- Διασφάλιση ροής πληροφοριών προς την έδρα του επικεφαλής συντονιστή σχετικών με μετεωρολογικές προβλέψεις και προειδοποιήσεις της ΕΜΥ καθώς και πληροφοριών από την επιτήρηση του οδικού δικτύου για λόγους ετοιμότητας.
- Εφαρμογή του αντίστοιχου σχεδιασμού όπου αυτό επιβάλλεται.
- Ανακατανομή πόρων, όταν τούτο κρίνεται απαραίτητο, βάσει της εξέλιξης των καιρικών φαινομένων.
- Προμήθεια επιπλέον υλικών (άλατος, ψηφίδα, κτλ.) όταν οι επικρατούσες ή οι προβλεπόμενες συνθήκες το απαιτούν. Άμεση επιδιόρθωση βλαβών εξοπλισμού και μέσων.
- Αποκλιμάκωση εργασιών και δράσεων βάσει του αντίστοιχου σχεδιασμού.

Η ανωτέρω αναφορά στον προγραμματισμό έργων και δράσεων χειμερινής συντήρησης για την αντιμετώπιση προβλημάτων από χιονοπτώσεις και παγετό στο οδικό δίκτυο και ο διαχωρισμός τους σε χρονικά στάδια – περιόδους, είναι ενδεικτική και δύναται να διαφοροποιείται ανάλογα με τις δυνατότητες των φορέων υλοποίησης.

Τέλος, επισημαίνεται ότι η απορροή από μεγάλα αποθέματα αλατιού που χρησιμοποιείται στην χειμερινή συντήρηση των οδών, ενδέχεται να έχει αρνητικές επιπτώσεις στο περιβάλλον (μόλυνση των υδατορεμάτων και των υπογείων υδάτων, κλπ). Για το λόγο αυτό κρίνεται απαραίτητη η απομάκρυνση τυχόν περισσειας αλατιού που χρησιμοποιήθηκε για τον αποχιονισμό, από σημεία προσωρινής εναπόθεσης ή και από τα περιθώρια του οδοστρώματος.

2. ΡΟΛΟΙ ΚΑΙ ΑΡΜΟΔΙΟΤΗΤΕΣ ΦΟΡΕΩΝ ΧΕΙΜΕΡΙΝΗΣ ΣΥΝΤΗΡΗΣΗΣ ΣΤΟ ΟΔΙΚΟ ΔΙΚΤΥΟ

2.1 Χαρτογραφική αποτύπωση αρμοδιοτήτων συντήρησης οδικού δικτύου της χώρας

Η Δ/ση Σχεδιασμού και Αντιμετώπισης Εκτάκτων Αναγκών της ΓΓΠΠ, στο πλαίσιο του συντονιστικού της ρόλου και με στόχο την αποσαφήνιση των αρμοδιοτήτων των φορέων που εμπλέκονται σε έργα και δράσεις συντήρησης του οδικού δικτύου, συμπεριλαμβανομένης και της χειμερινής συντήρησης, αλλά και της χωρικής κατανομής των ανωτέρω αρμοδιοτήτων ανά φορέα, προχώρησε στην χαρτογραφική αποτύπωση της κατανομής των αρμοδιοτήτων συντήρησης του οδικού δικτύου της χώρας με την χρήση Γεωγραφικών Συστημάτων Πληροφοριών.

Ειδικότερα, η Διεύθυνση Σχεδιασμού και Αντιμετώπισης Εκτάκτων Αναγκών της ΓΓΠΠ με το 7910/08-11-2017 έγγραφο της απέστειλε σε όλους τους εμπλεκόμενους φορείς ένα ολοκληρωμένο τεύχος κατανομής αρμοδιοτήτων συντήρησης του οδικού δικτύου της χώρας, προς διευκόλυνση του έργου τους, το οποίο συμπεριλαμβάνει 67 χάρτες σε επίπεδο Περιφερειακής Ενότητας ενώ παράλληλα συνέταξε και 14 χάρτες σε επίπεδο Περιφέρειας με διάσταση εκτύπωσης Α1. Αντίγραφο του ανωτέρω εγγράφου και των σχετικών χαρτών έχει αναρτηθεί στον ιστοχώρο της Γ.Γ.Π.Π. και ειδικότερα στον σύνδεσμο (www.civilprotection.gr/el/κατανομή-αρμοδιοτήτων-συντήρησης-οδικού-δικτύου).

Η ανωτέρω χαρτογραφική απεικόνιση πραγματοποιήθηκε με σκοπό την διευκόλυνση του έργου των φορέων αντιμετώπισης εκτάκτων αναγκών (ΕΛ.ΑΣ., Πυροσβεστικό Σώμα, ΕΚΑΒ) και των φορέων λειτουργίας και συντήρησης των δικτύων κοινής ωφέλειας (ΔΕΗ, ΔΕΔΔΗΕ, ΑΔΜΗΕ, ΔΕΣΦΑ, φορείς παροχής τηλεπικοινωνιακών υπηρεσιών), με την παροχή χαρτογραφικών προϊόντων μικρής κλίμακας, τα οποία σε αδρές γραμμές θα αποσαφήνιζαν τον φορέα συντήρησης, άρα και τον φορέα αποκατάστασης την βατότητας, κάθε τμήματος του οδικού δικτύου.

Διευκρινίζεται ότι η χαρτογραφική αποτύπωση αφορά αποκλειστικά την κατανομή των αρμοδιοτήτων συντήρησης και όχι την αποτύπωση του χαρακτηρισμού των τμημάτων του οδικού δικτύου (Εθνικό, Επαρχιακό, Δημοτικό) η οποία μπορεί να διαφοροποιείται κατά περίπτωση και η οποία έχει πραγματοποιηθεί από την Διεύθυνση Οδικών Υποδομών της Γενικής Γραμματείας Υποδομών.

Η αρχική χαρτογραφική αποτύπωση υποβλήθηκε στους αρμόδιους φορείς προς επικύρωση πριν την οριστική της έκδοση. Δεδομένου όμως ότι η κλίμακα στην οποία πραγματοποιήθηκε η επικύρωση της χαρτογραφικής αποτύπωσης σε πολλές περιπτώσεις δεν επέτρεπε την λεπτομερή διόρθωση της χάραξης των επί μέρους τμημάτων του οδικού δικτύου από τις Δ/σεις Τεχνικών έργων, αλλά και του γεγονότος ότι η διαδικασία επικύρωσης για την ηπειρωτική χώρα ολοκληρώθηκε το 2009, είχε ως αποτέλεσμα σε πολλές περιπτώσεις να μην έχουν ενσωματωθεί αλλαγές στην κατανομή των αρμοδιοτήτων, νέες χαράξεις κ.τ.λ., που προέκυψαν έκτοτε.

Με σκοπό την διόρθωση τυχόν παραλήψεων, αλλά και την διαρκή επικαιροποίηση της χαρτογραφικής αποτύπωσης, η Δ/ση Σχεδιασμού και Αντιμετώπισης Εκτάκτων Αναγκών της ΓΓΠΠ απέστειλε σε όλους τους εμπλεκόμενους φορείς το 4103/08-06-2018 έγγραφο με τίτλο «Διαδικασία επικαιροποίησης της χαρτογραφικής

αποτύπωσης αρμοδιοτήτων συντήρησης οδικού δικτύου της Χώρας» με το οποίο ζήτησε από τους φορείς συντήρησης του οδικού δικτύου (Υπηρεσίες του Υπουργείου Υποδομών και Μεταφορών, Εταιρίες Παραχώρησης, Δ/νσεις Τεχνικών Έργων των Περιφερειών και των Περιφερειακών Ενοτήτων) να προχωρήσουν εκ νέου σε έλεγχο των δεδομένων που αφορούν τα τμήματα του οδικού δικτύου αρμοδιότητος τους και να αποστείλουν στην Δ/ση Σχεδιασμού και Αντιμετώπισης Εκτάκτων Αναγκών της ΓΓΠΠ τυχόν διορθώσεις ή προσθήκες ώστε να καταστεί δυνατή η διόρθωση και η επικαιροποίηση των δεδομένων και των σχετικών χαρτών.

Οι υποδείξεις και διορθώσεις που αποστέλλονται από φορείς στο ανωτέρω πλαίσιο, ενσωματώνονται το συντομότερο δυνατό από την λήψη τους και στην συνέχεια αναρτάται στην ιστοσελίδα της ΓΓΠΠ η επικαιροποιημένη έκδοση του τεύχους κατανομής αρμοδιοτήτων συντήρησης του οδικού δικτύου της χώρας, καθώς και επικαιροποιημένοι χάρτες σε επίπεδο Περιφέρειας με διάσταση εκτύπωσης Α1.

Η διαδικασία αυτή βρίσκεται σε εξέλιξη, οπότε η εκάστοτε έκδοση της χαρτογραφικής αποτύπωσης των αρμοδιοτήτων συντήρησης του οδικού δικτύου δεν θεωρείται τελική, αλλά δύναται να αναθεωρηθεί εκ νέου εφόσον προκύψουν σχόλια και παρατηρήσεις από τους αρμόδιους φορείς.

Τέλος διευκρινίζεται ότι, η χαρτογραφική απεικόνιση της κατανομής των αρμοδιοτήτων συντήρησης του οδικού δικτύου της χώρας, δεν είναι δεσμευτική για τους φορείς συντήρησης και δεν υποκαθιστά, τις σχετικές αποφάσεις σε εθνικό, περιφερειακό και τοπικό επίπεδο.

2.2 Αρμοδιότητες φορέων χειμερινής συντήρησης στα ολοκληρωμένα τμήματα αυτοκινητοδρόμων

Οι αρμοδιότητες των φορέων χειμερινής συντήρησης στα ολοκληρωμένα τμήματα αυτοκινητοδρόμων, όπως επίσης και των φορέων παρακολούθησης και επίβλεψης των συμβάσεων παραχώρησης περιγράφονται στον **Πίνακα 1** του **Παραρτήματος Α**.

Αναλυτικότερη περιγραφή των ρόλων και αρμοδιοτήτων των φορέων χειμερινής συντήρησης στα ολοκληρωμένα τμήματα αυτοκινητοδρόμων, για λόγους πληρέστερης ενημέρωσης όλων των εμπλεκόμενων φορέων, παρατίθεται στο **Παράρτημα Β** του παρόντος, καθώς και στο ΑΠ 7910/8-11-2017 έγγραφο ΓΓΠΠ.

2.3 Αρμοδιότητες φορέων χειμερινής συντήρησης στο εθνικό και επαρχιακό οδικό δίκτυο (πρωτεύον και δευτερεύον οδικό δίκτυο)

Μετά την εφαρμογή του Προγράμματος «Καλλικράτης» (Ν.3852/2010, ΦΕΚ 87/Α΄/2010) οι αρμοδιότητες για τη συντήρηση των οδών που ανήκαν στις καταργηθείσες Νομαρχιακές Αυτοδιοικήσεις (επαρχιακό οδικό δίκτυο) και στις πρώην κρατικές Περιφέρειες (εθνικό οδικό δίκτυο), περιήλθαν πλέον στις νέες Περιφέρειες που συστήθηκαν με τον Ν. 3852/10 και ασκούνται από τις αρμόδιες υπηρεσίες τους (αρθ. 186 παρ.ΙΙ.ΣΤ.1 του Ν.3852/2010).

Στον **Πίνακα 2** του **Παραρτήματος Α** παρουσιάζονται οι οργανικές μονάδες των Περιφερειών (Δ/νσεις Τεχνικών Έργων, κλπ) που έχουν αρμοδιότητες χειμερινής συντήρησης στο εθνικό και επαρχιακό οδικό δίκτυο της χώρας, σύμφωνα με τις κανονιστικές πράξεις που έχουν εκδοθεί για το σκοπό αυτό και έχουν κοινοποιηθεί στην ΓΓΠΠ μετά από σχετική αλληλογραφία (6194/17-9-2012 έγγραφο της ΓΓΠΠ).

Διευκρινίζεται ότι σύμφωνα με την νομοθεσία περί Δημοσίων Συμβάσεων Έργων, Προμηθειών και Υπηρεσιών (Ν.4412/16, ΦΕΚ 147/Α΄/2016, όπως έχει τροποποιηθεί και ισχύει) **Προϊσταμένη Αρχή ή Εποπτεύουσα Αρχή** είναι η αρχή ή η υπηρεσία ή το όργανο του φορέα κατασκευής του έργου που εποπτεύει την κατασκευή του ασκώντας για λογαριασμό του αποφασιστικές αρμοδιότητες, ιδίως σε θέματα τροποποίησης των όρων της σύμβασης, ενώ **Διευθύνουσα Υπηρεσία ή Επιβλέπουσα Υπηρεσία** είναι η τεχνική υπηρεσία του φορέα κατασκευής του έργου που είναι αρμόδια για την παρακολούθηση, έλεγχο και διοίκηση της κατασκευής του έργου.

Αναλυτικότερη περιγραφή των ρόλων και αρμοδιοτήτων των οργανικών μονάδων των Περιφερειών (Δ/νσεις Τεχνικών Έργων, κλπ) που έχουν αρμοδιότητες χειμερινής συντήρησης στο εθνικό και επαρχιακό οδικό δίκτυο της χώρας, για λόγους πληρέστερης ενημέρωσης όλων των εμπλεκόμενων φορέων, παρατίθεται στο ΑΠ 7910/8-11-2017 έγγραφο ΓΓΠΠ.

2.4 Αρμοδιότητες φορέων χειμερινής συντήρησης στο υπόλοιπο δημόσιο οδικό δίκτυο (δημοτικοί οδοί, κλπ)

Το υπόλοιπο δημόσιο οδικό δίκτυο, όπως προκύπτει από τις αποφάσεις του Υπουργού ΠΕΧΩΔΕ και των Γενικών Γραμματέων των πρώην κρατικών Περιφερειών που εκδόθηκαν σε εφαρμογή του Ν.3481/2006 (ΦΕΚ 162/Α/2-8-2006), ανήκει στην αρμοδιότητα συντήρησης των Δήμων, εντός των διοικητικών ορίων εκάστου (σχετικά από 50 ως και 65 του **Παραρτήματος Γ** του παρόντος).

Σε περίπτωση οδού που διέρχεται από περισσότερους Δήμους, η ευθύνη κατανέμεται τμηματικά σε κάθε Δήμο που η οδός διέρχεται μέσα στα όρια της διοικητικής του ευθύνης.

Όσον αφορά τη συντήρηση του οδικού δικτύου των πρώην Δήμων και Κοινοτήτων που συνενώνονται, νοείται ότι η αρμοδιότητα αυτή ασκείται πλέον από τους Δήμους που συνιστώνται με το άρθρο 1 του Ν.3852/2010 (αρθ. 283, παρ.1 του Ν.3852/2010).

Σύμφωνα με το άρθ.1 του ΠΔ 28/1929 «Κωδικοποίηση διατάξεων για κατασκευή-συντήρηση οδών» οι οδοί του κράτους διαιρούνται σε εθνικές, επαρχιακές και δημοτικές ή κοινοτικές και αγροτικές.

Επίσης, σύμφωνα με το άρθρο 94 του Ν.3852/2010, στο άρθρο 75 παρ. Ι του Κώδικα Δήμων και Κοινοτήτων προστίθεται τομέας υπό στοιχείο η' και υπό τον τίτλο «Αγροτική Ανάπτυξη - Κτηνοτροφία - Αλιεία», στον οποίο περιλαμβάνονται εκτός των άλλων οι αρμοδιότητες μελέτης και εκτέλεσης έργων τεχνικής υποδομής, τοπικής σημασίας, που αφορούν στη γεωργία, την κτηνοτροφία και την αλιεία και ιδίως αυτών που σχετίζονται με την αγροτική οδοποιία, την κατασκευή λιμνοδεξαμενών, τα έργα βελτίωσης βοσκοτόπων και τα εγγειοβελτιωτικά έργα.

Στο πλαίσιο αυτό και με βάση τα ανωτέρω, η συντήρηση του αγροτικού οδικού δικτύου και κατά συνέπεια η αποκατάσταση αυτού από ζημιές οι οποίες προκλήθηκαν από έντονα καιρικά φαινόμενα, ανήκει στην αρμοδιότητα συντήρησης των Δήμων, εντός της χωρικής τους αρμοδιότητας

Ειδικότερα για τους Δήμους των Περιφερειών Βορείου Αιγαίου, Νοτίου Αιγαίου και Ιονίου (Νησιωτικοί Δήμοι) και για τις **αρμοδιότητες κατασκευής, συντήρησης και ανακαίνισης των οδών** των οποίων η συντήρηση άνηκε στην αρμοδιότητα της Κρατικής Περιφέρειας και των αντίστοιχων Νομαρχιακών Αυτοδιοικήσεων (αρθ. 204 περ. Ε.1. του Ν. 3852/2010), μέχρι την έκδοση των σχετικών αποφάσεων⁶ για το χρόνο έναρξης άσκησης τους από τους Δήμους, συνεχίζουν να έχουν εφαρμογή οι ρυθμίσεις του δεύτερου εδαφίου της παρ. 1 του άρθρου 206 του Ν.3852/2010, δηλαδή οι αρμοδιότητες του άρθρου 204 **ασκούνται από την Περιφέρεια**, κατά παρέκκλιση της προβλεπόμενης σε αυτό σχετικής προθεσμίας (παρ 1, του αρθ. 31 του Ν.4257/14, ΦΕΚ 93/Α'/2014).

Επίσης, διευκρινίζεται ότι για τους Δήμους της Περιφέρειας Νοτίου Αιγαίου με πληθυσμό μικρότερο από 4.000 κατοίκους⁷, σύμφωνα με το άρθρο 205 του Ν. 3852/2010, εφόσον υποβληθεί σχετικό αίτημα στον Περιφερειάρχη από τον οικείο Δήμο, ύστερα από απόφαση του δημοτικού συμβουλίου που λαμβάνεται με την απόλυτη πλειοψηφία των μελών του, η εκτέλεση έργων και μελετών, συνεπώς και η συντήρηση του υπόλοιπου οδικού δικτύου (δημοτικοί οδοί κ.τ.λ.) αποτελεί αρμοδιότητα της Δ/νσης Τεχνικών Έργων των Περιφερειακών Ενοτήτων Κυκλάδων και Δωδεκανήσου αντίστοιχα.

Σημειώνεται (όπως έχει ήδη αναφερθεί στην Εισαγωγή του παρόντος) ότι στην έννοια της συντήρησης του ανωτέρω οδικού δικτύου συμπεριλαμβάνεται και η αντιμετώπιση προβλημάτων από χιονοπτώσεις και παγετό (χειμερινή συντήρηση).

3. ΣΧΕΔΙΑΣΜΟΣ ΧΕΙΜΕΡΙΝΗΣ ΣΥΝΤΗΡΗΣΗΣ ΟΔΙΚΟΥ ΔΙΚΤΥΟΥ

3.1. Σχεδιασμός χειμερινής συντήρησης στα ολοκληρωμένα τμήματα Αυτοκινητοδρόμων.

Ο σχεδιασμός και η υλοποίηση δράσεων που αφορούν την χειμερινή συντήρηση στα ολοκληρωμένα τμήματα αυτοκινητοδρόμων, όπως αυτά περιγράφονται αναλυτικά στον **Πίνακα 1** του **Παραρτήματος Α** το οποίο αποτελεί

⁶ Ο χρόνος έναρξης άσκησης από τους Δήμους των αρμοδιοτήτων κατασκευής, συντήρησης και ανακαίνισης των οδών των οποίων η συντήρηση άνηκε στην αρμοδιότητα της Κρατικής Περιφέρειας και των αντίστοιχων Νομαρχιακών Αυτοδιοικήσεων, που τους μεταβιβάζονται στο πλαίσιο των οριζομένων στο πρώτο εδάφιο της παρ. 1 του άρθρου 206 του Ν.3852/2010, κατά τη διάρκεια εφαρμογής του Μεσοπρόθεσμου Πλαισίου Δημοσιονομικής Στρατηγικής 2013 – 2016, ως ισχύει, καθορίζεται αναλόγως με σχετικές αποφάσεις του Υπουργού Εσωτερικών και του Υπουργού Οικονομικών σε ζητήματα αρμοδιότητάς του, καθώς και κάθε άλλου καθ' ύλην αρμόδιου Υπουργού, όπου συντρέχει περίπτωση, έπειτα από γνώμη της Κεντρικής Ένωσης Δήμων Ελλάδος (ΚΕΔΕ) (ΠΝΠ 31-12-2012, ΦΕΚ 256/Α'/2012) - Ν.4147/13, ΦΕΚ 98/Α'/2013). Με τις αποφάσεις αυτές, ρυθμίζονται και ζητήματα μεταφοράς προσωπικού και απόδοσης των αναλογών οικονομικών πόρων, που απαιτούνται για την άσκηση των αρμοδιοτήτων που μεταβιβάζονται στους Δήμους, καθώς και κάθε άλλο αναγκαίο ειδικό, τεχνικό, λεπτομερειακό ζήτημα (ΠΝΠ 31-12-2012, ΦΕΚ 256/Α'/2012) - Ν.4147/13, ΦΕΚ 98/Α'/2013).

⁷ Για την Περιφερειακή Ενότητα Κυκλάδων εξαιρούνται οι Δήμοι Κέα, Κύθνος, Σέριφος, Σίφνος, Μήλος, Κίμωλος, Ίος, Σίκινος, Αντίπαρος, Φολέγανδρος, Ανάφη, Αμοργός της ενώ για την Περιφερειακή ενότητα Δωδεκανήσου εξαιρούνται οι Δήμοι Κάσου, Μεγίστης, Χάλκης, Σύμης, Τήλου, Νισύρου, Αστυπάλαιας, Πάτμου, Λειψίων και Αγαθονησίου, δηλ. όλοι οι Δήμοι πλην των Δήμων Ρόδου, Κω, Καλύμνου, Λέρου και Καρπάθου.

αναπόσπαστο μέρος του παρόντος, πραγματοποιείται με βάση τα σχέδια χειμερινής συντήρησης των εταιριών παραχώρησης, τα οποία συντάσσονται από τις Δ/σεις συντήρησης και λειτουργίας ή από τους υπεργολάβους χειμερινής συντήρησης και εγκρίνονται από τους Δ/ντές συντήρησης και λειτουργίας των παραχωρησιούχων εταιριών.

Στα ανωτέρω σχέδια προσδιορίζονται κυρίως οι αρμοδιότητες, τα καθήκοντα και οι απαιτούμενες ενέργειες των εμπλεκόμενων φορέων, οι απαιτούμενες εγκαταστάσεις και εξοπλισμός των παραχωρησιούχων εταιριών και των συμβεβλημένων με αυτές Υπεργολάβων.

Τα σχέδια χειμερινής συντήρησης, αποτελούν τμήμα των Σχεδίων Δράσης και συνεπώς τελούν υπό την έγκριση των εμπλεκόμενων Υπηρεσιών Έκτακτης Ανάγκης (όπως αυτές καθορίζονται στην εκάστοτε συμφωνία αστυνόμευσης π.χ. Αστυνομία, Πυροσβεστική κ.τ.λ.) και επίσης, δεδομένου ότι αποτελούν τμήμα των Εγχειριδίων Λειτουργίας των εταιριών παραχώρησης, τελούν υπό την έγκριση του εκάστοτε Ανεξάρτητου Μηχανικού⁸.

Η Διεύθυνση Λειτουργίας Συντήρησης και Εκμετάλλευσης Συγκοινωνιακών Υποδομών με Σύμβαση Παραχώρησης της Γενικής Γραμματείας Υποδομών (Δ17)⁹, η οποία έχει την αρμοδιότητα της παρακολούθησης των συμβάσεων παραχώρησης κατά την περίοδο λειτουργίας και συντήρησης των έργων παραχώρησης, προβαίνει στην παραλαβή εγχειριδίων λειτουργίας, επιθεώρησης και συντήρησης που υποβάλλονται στο Δημόσιο μετά την έγκριση από τον Ανεξάρτητο Μηχανικό, καθώς και σε έγκαιρη εισήγηση προς τον Προϊστάμενο της Διεύθυνσης Λειτουργίας Συντήρησης και Εκμετάλλευσης Υποδομών με Σύμβαση Παραχώρησης σε περίπτωση μη τήρησης συμβατικών απαιτήσεων. Επίσης έχει την αρμοδιότητα παρακολούθησης της εφαρμογής των εγχειριδίων λειτουργίας, επιθεώρησης και συντήρησης με την διενέργεια περιοδικών ελέγχων και την έκδοση κατευθυντήριων οδηγιών προς τις εταιρίες παραχώρησης. (ΠΔ 4/2008 – ΦΕΚ 13/Α΄/2008, ΠΔ 35/2008 – ΦΕΚ 60/Α΄/2008, Δ17α/10/173/15-11-2012 – ΦΕΚ 3070/Β΄/2012, ΠΔ.123/2017 - ΦΕΚ 151/Α΄/2017).

Στις κατευθυντήριες οδηγίες, που εκδίδει στο πλαίσιο των αρμοδιοτήτων της η Διεύθυνση Λειτουργίας Συντήρησης και Εκμετάλλευσης Συγκοινωνιακών Υποδομών με Σύμβαση Παραχώρησης προς τις παραχωρησιούχες εταιρίες ενόψει της χειμερινής περιόδου, θεωρούμε σκόπιμο να αναφέρεται η συμμετοχή εκπροσώπου των ανωτέρω εταιριών στα κατά τόπους ΣΟΠΠ των Περιφερειακών Ενοτήτων για θέματα που συνδέονται με την αντιμετώπιση κινδύνων από χιονοπτώσεις και παγετό, προκειμένου να ενημερώσουν τους συμμετέχοντες φορείς σχετικά με το σχεδιασμό τους.

3.2. Σχεδιασμός χειμερινής συντήρησης στο Εθνικό και Επαρχιακό οδικό δίκτυο

Οι αρμοδιότητες χειμερινής συντήρησης στο εθνικό και επαρχιακό οδικό δίκτυο (πρωτεύον και δευτερεύον οδικό δίκτυο), που έχει περιέλθει πλέον στις νέες Περιφέρειες που συστήθηκαν με τον Ν.3852/10 και ασκούνται από τις αρμόδιες υπηρεσίες τους (αρθ. 186 παρ.ΙΙ.ΣΤ.1 του Ν.3852/2010), περιγράφονται στον **Πίνακα 2 του Παραρτήματος Α** και αναφέρονται αναλυτικά στο **Παράρτημα Β** του παρόντος, τα οποία αποτελούν αναπόσπαστο μέρος του παρόντος.

Στο πλαίσιο αυτό οι Προϊστάμενοι των υπηρεσιών της Περιφέρειας (Δ/σεις Τεχνικών Έργων, κλπ.) που είναι αρμόδιοι για την αντιμετώπιση προβλημάτων εξαιτίας χιονοπτώσεων και παγετού στο οδικό δίκτυο αρμοδιότητας της Περιφέρειας (**Πίνακας 2 του Παραρτήματος Α**) προχωρούν πριν την έναρξη της χειμερινής περιόδου:

1. Στην επίλυση προβλημάτων που αφορούν την έγκαιρη προμήθεια και αποθήκευση άλατος ή και άλλων κατάλληλων υλικών (ψηφίδα, κτλ.), όπως επίσης και την προληπτική συντήρηση μηχανημάτων αποχιονισμού και διασποράς άλατος.
2. Στην ολοκλήρωση του σχεδιασμού έργων και δράσεων χειμερινής συντήρησης του οδικού δικτύου.
3. Στην ολοκλήρωση των διαδικασιών προγραμματισμένων μισθώσεων ιδιωτικών μέσων κλπ., όπου αυτό απαιτείται, με βάση το σχεδιασμό.
4. Στην κατανομή του διαθέσιμου προσωπικού ανά εργοτάξιο αποχιονισμού και στην έκδοση προγράμματος επιφυλακής και βαρδιών των υπαλλήλων τους.
5. Στον ορισμό υπευθύνων ανά οδικό άξονα και περιοχή ευθύνης, καθώς και υπευθύνων οργάνωσης και λειτουργίας των απαραίτητων εγκαταστάσεων (εργοτάξια, αποθήκες άλατος, κλπ) για το έργο του αποχιονισμού.

⁸ Α4/01/01/22/οικ.19100/15_11_2012 έγγραφο της ΓΓΔΕ/ΕΥΔΕ-ΛΣΕΠ

⁹ Άρθρο 36 του ΠΔ 123/2017 (ΦΕΚ 151/Α΄/2017)

6. Στην έκδοση οδηγιών για την υλοποίηση των προβλεπομένων δράσεων και την ασφάλεια του προσωπικού επέμβασης και μέσων, έτσι ώστε να μην δημιουργείται κίνδυνος ή ζημία, με βάση τις κατευθυντήριες οδηγίες που έχουν εκδοθεί από την κεντρική διοίκηση.
7. Στην προτεραιοποίηση των οδικών αξόνων ως προς την επέμβαση σε περιπτώσεις αδυναμίας συνολικής αντιμετώπισης προβλημάτων λόγω εκτεταμένων χιονοπτώσεων και παγετού.
8. Στην ολοκλήρωση των διαδικασιών προγραμματισμένης μίσθωσης γερανοφόρων ρυμουλκών μηχανημάτων, ή άλλων μηχανημάτων που κρίνονται καταλληλότερα, όπου και εάν αυτό απαιτείται, για την απομάκρυνση ακινητοποιημένων οχημάτων εξ αιτίας χιονόπτωσης ή παγετού, που εμποδίζουν το έργο του αποχιονισμού επί του οδικού δικτύου ευθύνης της Περιφέρειας.

Στο πλαίσιο αυτό και δεδομένης της συνέργειας των υπηρεσιών της Περιφέρειας (Δ/σεις Τεχνικών Έργων, κλπ) που εμπλέκονται σε έργα και δράσεις χειμερινής συντήρησης και των οικείων οργανικών μονάδων Πολιτικής Προστασίας (Δ/σεις και Τμήματα Πολιτικής Προστασίας) που εμπλέκονται στην αντιμετώπιση εκτάκτων αναγκών και διαχείριση των συνεπειών λόγω χιονοπτώσεων και παγετού, ειδικά όταν μια περιοχή κηρύσσεται σε κατάσταση έκτακτης ανάγκης πολιτικής προστασίας (άρθ. 2 και 8 Ν.3013/2002 όπως τροποποιήθηκε με το αρθ. 110 Ν.4249/2014), κρίνεται σκόπιμο στα ΣΟΠΠ των Περιφερειακών Ενοτήτων, τα οποία συγκαλούνται με εντολή των Περιφερειάρχων και ευθύνη των Αντιπεριφερειάρχων, να εξεταστούν και θέματα που συνδέονται με τη χειμερινή συντήρηση σε επίπεδο Περιφερειακής Ενότητας.

Οι λόγοι που επιβάλλουν να εξετασθούν τέτοιου είδους ζητήματα στα ανωτέρω ΣΟΠΠ συνδέονται με το συντονισμό και τη συνέργεια όλων των φορέων, που έχουν αρμοδιότητες χειμερινής συντήρησης εντός των διοικητικών ορίων της Περιφερειακής Ενότητας, για την από κοινού αντιμετώπιση προβλημάτων από χιονοπτώσεις και παγετό στο οδικό δίκτυο, με στόχο την αποφυγή καταστάσεων έκτακτης ανάγκης.

Θέματα που συνδέονται με την σύγκληση των ΣΟΠΠ αναφέρονται αναλυτικότερα στην παράγραφο 7.11 του παρόντος.

Συμπληρωματικά, κρίνεται σκόπιμο να επισημάνουμε ότι αιτήματα των αρμόδιων υπηρεσιών χειμερινής συντήρησης των Περιφερειών ή των Περιφερειακών Ενοτήτων (Διευθύνουσες Υπηρεσίες), για την πέρα των προβλεπομένων από το σχεδιασμό τους κάλυψη αναγκών σε υλικά και μέσα για τον αποχιονισμό και την αντιμετώπιση παγετού στο οδικό δίκτυο αρμοδιότητάς τους, απευθύνονται στις οριζόμενες «Προϊστάμενες Αρχές» ή «Εποπτεύουσες Αρχές» σύμφωνα με τις διατάξεις που ισχύουν για την εκτέλεση δημοσίων έργων.

Νοείται ότι σε περιπτώσεις που προκύπτουν έκτακτες ανάγκες πολιτικής προστασίας οι υπηρεσίες της Περιφέρειας, που είναι αρμόδιες για την αντιμετώπιση προβλημάτων εξαιτίας χιονοπτώσεων και παγετού στο οδικό δίκτυο αρμοδιότητας της Περιφέρειας, συνεργάζονται με τη Δ/ση Πολιτικής Προστασίας της Περιφέρειας ή τα Τμήματα Πολιτικής Προστασίας των οικείων Περιφερειακών Ενοτήτων για την αντιμετώπισή τους (ενεργοποίηση μνημονίων συνεργασίας με ιδιωτικούς φορείς για εξεύρεση επιπλέον πόρων, συνδρομή σε έρευνα και διάσωση, κλπ) .

Η κινητοποίηση των αρμόδιων υπηρεσιών χειμερινής συντήρησης των Περιφερειών, κατόπιν σχετικού αιτήματος για την υποστήριξη φορέων (Π.Σ., ΕΚΑΒ, ΔΕΔΔΗΕ, κλπ) που επιχειρούν για διάσωση και απεγκλωβισμό ατόμων, παροχή ιατρικής βοήθειας, αποκατάσταση βλαβών, κλπ., θα πρέπει να γίνεται για λόγους συντονισμού από την Δ/ση Πολιτικής Προστασίας της Περιφέρειας και τα Τμήματα Πολιτικής Προστασίας των Περιφερειακών Ενοτήτων, εφόσον έχουν εξουσιοδοτηθεί για το σκοπό αυτό και να εξετάζεται κατά προτεραιότητα.

3.3 Σχεδιασμός χειμερινής συντήρησης στο υπόλοιπο δημόσιο οδικό δίκτυο (δημοτικοί οδοί, κλπ)

Το υπόλοιπο δημόσιο οδικό δίκτυο, όπως προκύπτει από τις αποφάσεις του Υπουργού ΠΕΧΩΔΕ και των Γενικών Γραμματέων των πρώην κρατικών Περιφερειών που εκδόθηκαν σε εφαρμογή του Ν.3481/2006 (ΦΕΚ 162Α/2-8-2006), ανήκει στην αρμοδιότητα συντήρησης των Δήμων, όπως έχει ήδη αναφερθεί στην παράγραφο 2.3 του παρόντος.

Νοείται ότι στην έννοια της συντήρησης του οδικού δικτύου συμπεριλαμβάνεται και η αντιμετώπιση προβλημάτων από χιονοπτώσεις και παγετό στο οδικό δίκτυο (χειμερινή συντήρηση).

Στο πλαίσιο αυτό οι Προϊστάμενοι των τεχνικών υπηρεσιών του Δήμου, που κατά κανόνα είναι αρμόδιοι για τη συντήρηση του οδικού δικτύου που εμπίπτει στην αρμοδιότητα του Δήμου (στην οποία συμπεριλαμβάνεται και η

αντιμετώπιση προβλημάτων εξαιτίας χιονοπτώσεων και παγετού), κατόπιν σχετικής εντολής του Δημάρχου προχωρούν πριν την έναρξη της χειμερινής περιόδου:

1. Στην έγκαιρη προμήθεια και αποθήκευση άλατος ή και άλλων κατάλληλων υλικών (ψηφίδα, κτλ.), όπως επίσης και την προληπτική συντήρηση μηχανημάτων αποχιονισμού και διασποράς άλατος.
2. Στην ολοκλήρωση του σχεδιασμού έργων και δράσεων χειμερινής συντήρησης του οδικού δικτύου.
3. Στην ολοκλήρωση των διαδικασιών προγραμματισμένων μισθώσεων ιδιωτικών μέσων κλπ., όπου αυτό απαιτείται, με βάση το σχεδιασμό,
4. Στον ορισμό υπευθύνων και επικεφαλής συντονιστή για τις εργασίες αποχιονισμού και αντιμετώπισης προβλημάτων παγετού του εσωτερικού οδικού δικτύου των πολεοδομικών συγκροτημάτων και οικισμών αρμοδιότητάς τους.
5. Στην προτεραιοποίηση των οδικών αξόνων ως προς την επέμβαση σε περιπτώσεις αδυναμίας συνολικής αντιμετώπισης προβλημάτων λόγω εκτεταμένων χιονοπτώσεων και παγετού.
6. Στην έκδοση προγράμματος επιφυλακής και βαρδιών των υπαλλήλων τους.

Στο πλαίσιο αυτό και δεδομένης της συνέργειας των υπηρεσιών του Δήμου που εμπλέκονται σε έργα και δράσεις χειμερινής συντήρησης και του Γραφείου Πολιτικής Προστασίας που εμπλέκεται στην αντιμετώπιση εκτάκτων αναγκών και διαχείριση των συνεπειών λόγω χιονοπτώσεων και παγετού, ειδικά όταν μια περιοχή κηρύσσεται σε κατάσταση έκτακτης ανάγκης πολιτικής προστασίας (άρθ. 2 και 8 Ν.3013/2002 όπως τροποποιήθηκε με το αρθ. 110 Ν.4249/2014), κρίνεται σκόπιμο στα ΣΤΟ των Δήμων, να εξεταστούν και θέματα που συνδέονται με τη χειμερινή συντήρηση σε επίπεδο Δήμου.

Οι λόγοι που επιβάλλουν να εξετασθούν τέτοιου είδους ζητήματα στα ΣΤΟ συνδέονται με το συντονισμό και τη συνέργεια όλων των φορέων, που έχουν αρμοδιότητες χειμερινής συντήρησης εντός των διοικητικών ορίων του Δήμου, για την από κοινού αντιμετώπιση προβλημάτων από χιονοπτώσεις και παγετό στο οδικό δίκτυο, με στόχο την αποφυγή καταστάσεων έκτακτης ανάγκης.

Θέματα που συνδέονται με την σύγκληση των ΣΤΟ αναφέρονται αναλυτικότερα στην παράγραφο 7.12 του παρόντος.

Νοείται ότι σε περιπτώσεις που προκύπτουν έκτακτες ανάγκες πολιτικής προστασίας λόγω χιονοπτώσεων και παγετού οι Προϊστάμενοι των υπηρεσιών του Δήμου, που είναι αρμόδιοι για την αντιμετώπιση προβλημάτων εξαιτίας χιονοπτώσεων και παγετού στο οδικό δίκτυο αρμοδιότητας του Δήμου, συνεργάζονται με τον υπεύθυνο Πολιτικής Προστασίας του Δήμου για την αντιμετώπισή τους (ενεργοποίηση μνημονίων συνεργασίας με ιδιωτικούς φορείς για εξεύρεση επιπλέον πόρων, συνδρομή σε έρευνα και διάσωση, κλπ) .

Η κινητοποίηση των αρμοδίων υπηρεσιών χειμερινής συντήρησης των Δήμων, κατόπιν σχετικού αιτήματος για την υποστήριξη φορέων (Π.Σ., ΕΚΑΒ, ΔΕΔΔΗΕ, κλπ) που επιχειρούν για διάσωση και απεγκλωβισμό ατόμων, παροχή ιατρικής βοήθειας, αποκατάσταση βλαβών, κλπ., θα πρέπει να γίνεται για λόγους συντονισμού από το Γραφείο Πολιτικής Προστασίας του Δήμου και να εξετάζεται κατά προτεραιότητα.

3.4 Χαρτογραφική απεικόνιση σχεδίων αποχιονισμού του κύριου οδικού δικτύου της χώρας

Η Διεύθυνση Σχεδιασμού και Αντιμετώπισης Εκτάκτων Αναγκών της Γενικής Γραμματείας Πολιτικής Προστασίας, προς διευκόλυνση όλων των φορέων που εμπλέκονται σε όλο το φάσμα αντιμετώπισης προβλημάτων λόγω χιονοπτώσεων και παγετού στο οδικό δίκτυο, από την χειμερινή περίοδο 2006-2007 εκδίδει σε ετήσια βάση, για τις εννιά ηπειρωτικές περιφέρειες της χώρας, με τη βοήθεια γεωγραφικών συστημάτων πληροφοριών, σειρά θεματικών χαρτών στους οποίους απεικονίζονται:

- Οι θέσεις αρχικής στάθμευσης μηχανημάτων που χρησιμοποιούνται για χειμερινή συντήρηση (Σταθμοί Αποχιονισμού, κλπ)
- Τα μέσα που διατίθενται αθροιστικά ανά θέση σε αρχικό στάδιο και ανά οδικό άξονα
- Τα σημεία στάθμευσης των περιπολικών του Π.Σ. κατά την φάση 2 (αυξημένη ετοιμότητα, μερική ή γενική επιφυλακή)¹⁰

Στόχος της ανωτέρω θεματικής χαρτογράφησης είναι η διαμόρφωση συνολικής αρχικής εικόνας από τους φορείς που εμπλέκονται σε επιχειρησιακό και τακτικό επίπεδο, για την υποβοήθηση του έργου τους, αναφορικά με την κατανομή των μέσων που χρησιμοποιούνται σε αρχικό στάδιο για την χειμερινή συντήρηση στο κύριο

¹⁰ Από το 2011 και μετά

Οδικό Δίκτυο (Αυτοκινητόδρομοι, Εθνικό και Επαρχιακό οδικό δίκτυο αρμοδιότητας Περιφερειών και παράπλευρο οδικό δίκτυο Αυτοκινητοδρόμων)

Η χαρτογράφηση πραγματοποιείται σε δύο διαφορετικές θεματικές σειρές. Στην πρώτη σειρά ως υπόβαθρο απεικονίζονται τα διοικητικά όρια των Περιφερειακών Ενοτήτων ενώ στην δεύτερη σειρά ως υπόβαθρο απεικονίζονται οι υψομετρικές κλάσεις, δεδομένης της σημασίας του υψομέτρου στην εκδήλωση χιονοπτώσεων και παγετού. Συγκεκριμένα, οι υψομετρικές κλάσεις που χρησιμοποιούνται στην ανωτέρω χαρτογραφική απεικόνιση είναι, πεδινή (0-300 μέτρα), λοφώδης (301-600 μέτρα), ημιορεινή (601-900 μέτρα), ορεινή (άνω των 900 μέτρων). Οι ανωτέρω υψομετρικές κλάσεις καθορίστηκαν σε συνεργασία με την Εθνική Μετεωρολογική Υπηρεσία (υπ' αριθμ' Φ.970/ΑΔ:7753/Σ1863/22-11-2012 έγγραφο της ΕΜΥ), ώστε να είναι κοινές με τις υψομετρικές κλάσεις που χρησιμοποιεί η ΕΜΥ στα καθημερινά δελτία πρόγνωσης καιρού καθώς και τα Έκτακτα Δελτία Επιδείνωσης Καιρού (ΕΔΕΚ) και Έκτακτα Δελτία Πρόγνωσης Επικίνδυνων Καιρικών Φαινομένων (ΕΔΠΕΚΦ), τα οποία προσδιορίζουν χωρικά και χρονικά την εξέλιξη των καιρικών φαινομένων.

Κατά την χειμερινή περίοδο 2017-2018, η Διεύθυνση Σχεδιασμού και Αντιμετώπισης Εκτάκτων Αναγκών προχώρησε στην έκδοση χαρτών ανά Περιφέρεια σε μέγεθος εκτύπωσης Α1 (59 x 84 cm). Οι χάρτες αυτοί απεστάλησαν ανά Περιφέρεια, σε ηλεκτρονική μορφή σε όλους τους επιχειρησιακά εμπλεκόμενους φορείς (Περιφέρειες, Π.Σ., ΕΛ.ΑΣ, Ε.Κ.Α.Β, Εταιρίες παραχώρησης των οποίων το οδικό δίκτυο διέρχεται από τα διοικητικά όρια της Περιφέρειας, κλπ), προς υποβοήθηση του έργου τους και αναρτήθηκαν για άμεση πρόσβαση στην ιστοσελίδα της Γενικής Γραμματείας Πολιτικής Προστασίας (www.civilprotection.gr) και μπορούν να ανακτηθούν ακολουθώντας τον σύνδεσμο:

<http://www.civilprotection.gr> → «Θεματικοί Χάρτες Σχεδίων Πολιτικής Προστασίας» → «Χάρτες αποχιονισμού του οδικού δικτύου ανά Περιφέρεια».

Για την επερχόμενη χειμερινή περίοδο 2018-2019 η Διεύθυνση Σχεδιασμού και Αντιμετώπισης Εκτάκτων Αναγκών, με έγγραφο που απέστειλε σε όλους τους φορείς χειμερινής συντήρησης των αυτοκινητοδρόμων του παράπλευρου οδικού δικτύου, καθώς και του Εθνικού και Επαρχιακού οδικού δικτύου (όπως αναλυτικά περιγράφονται στους Πίνακες 1 και 2 του Παραρτήματος Α του παρόντος), καθώς και στο Αρχηγείο του Πυροσβεστικού Σώματος, ζήτησε την επικαιροποίηση των στοιχείων που απεικονίζονται στις ανωτέρω εκδόσεις, με σκοπό να προχωρήσει στην επικαιροποίηση και επανέκδοσή τους για την χειμερινή περίοδο 2018-2019, εφόσον η διαδικασία αποστολής των απαραίτητων στοιχείων από τους φορείς ολοκληρωθεί εγκαίρως.

Στο πλαίσιο αυτό παρακαλούνται οι ανωτέρω φορείς να ανταποκρίνονται άμεσα στην επικαιροποίηση των στοιχείων, προκειμένου να καθίσταται δυνατή η έγκαιρη επικαιροποίηση και παραγωγή των ανωτέρω χαρτών.

3.5 Συντονιστική σύσκεψη στην ΓΓΠΠ για την αντιμετώπιση κινδύνων από χιονοπτώσεις και παγετό κατά την χειμερινή περίοδο

Η Γενική Γραμματεία Πολιτικής Προστασίας στα πλαίσια του καλύτερου δυνατού συντονισμού των εμπλεκόμενων φορέων στην αντιμετώπιση προβλημάτων από χιονοπτώσεις και παγετό στα ολοκληρωμένα τμήματα αυτοκινητοδρόμων (Νέα Οδός, Αττική Οδός, Εγνατία Οδός, κλπ), συγκαλεί σε ετήσια βάση και πριν την έναρξη της χειμερινής περιόδου συντονιστική σύσκεψη υπηρεσιακών παραγόντων με θέμα τον συντονισμό των φορέων για την αντιμετώπιση κινδύνων από χιονοπτώσεις και παγετό κατά την χειμερινή περίοδο.

Στην σύσκεψη εξετάζονται θέματα σχετικά με:

- την ετοιμότητα φορέων χειμερινής συντήρησης για την αντιμετώπιση τυχόν προβλημάτων από χιονοπτώσεις και παγετό στο οδικό δίκτυο, ενόψει της χειμερινής περιόδου
- τη συνεργασία των φορέων στην από κοινού αντιμετώπιση προβλημάτων από χιονοπτώσεις και παγετό στο οδικό δίκτυο, για την αποφυγή καταστάσεων έκτακτης ανάγκης

Βασικός στόχος της ανωτέρω σύσκεψης είναι ο εντοπισμός τυχόν προβλημάτων ή δυσλειτουργιών που παρατηρήθηκαν στο πλαίσιο της συνέργειας και της συνεργασίας των φορέων χειμερινής συντήρησης στα ολοκληρωμένα τμήματα αυτοκινητοδρόμων με τους λοιπούς φορείς πολιτικής προστασίας (ΕΛ.ΑΣ., Π.Σ., ΕΚΑΒ, κλπ) κατά τα προηγούμενα έτη και η δρομολόγηση δράσεων και ενεργειών για την έγκαιρη επίλυσή τους.

4. ΕΤΟΙΜΟΤΗΤΑ ΦΟΡΕΩΝ ΧΕΙΜΕΡΙΝΗΣ ΣΥΝΤΗΡΗΣΗΣ ΓΙΑ ΤΗΝ ΑΝΤΙΜΕΤΩΠΙΣΗ ΠΡΟΒΛΗΜΑΤΩΝ ΛΟΓΩ ΧΙΟΝΟΠΤΩΣΕΩΝ ΚΑΙ ΠΑΓΕΤΟΥ ΣΤΟ ΟΔΙΚΟ ΔΙΚΤΥΟ

Η ετοιμότητα φορέων χειμερινής συντήρησης θα πρέπει να βασίζεται στις καθημερινές προγνώσεις των καιρικών φαινομένων κατά τη χειμερινή περίοδο.

Θεσμικά, ο επίσημος φορέας πρόγνωσης καιρικών φαινομένων, όπως χιονοπτώσεις, παγετός, χαμηλές θερμοκρασίες κτλ., είναι η Εθνική Μετεωρολογική Υπηρεσία (Ε.Μ.Υ.) (ΠΔ 161/1997, ΦΕΚ 142/Α'/1997).

Τονίζεται ότι μετεωρολογικά προϊόντα (αριθμητικά μοντέλα πρόγνωσης καιρού, άλλες ειδικές προγνώσεις καιρού, κλπ) που παράγουν εκπαιδευτικά ιδρύματα και άλλα ερευνητικά κέντρα και ινστιτούτα, **έχουν ερευνητικό και ενημερωτικό χαρακτήρα και δεν μπορούν να χρησιμοποιηθούν θεσμικά¹¹ από την πολιτεία** για την τεκμηρίωση κατάστασης ετοιμότητας πολιτικής προστασίας λόγω έντονων καιρικών φαινομένων, που γίνεται μόνο κατόπιν των σχετικών επίσημων προγνώσεων της Ε.Μ.Υ.

Οι αρμόδιες οργανικές μονάδες των φορέων υλοποίησης έργων και δράσεων χειμερινής συντήρησης στο οδικό δίκτυο οφείλουν να ενημερώνονται σε καθημερινή βάση κατά την διάρκεια της χειμερινής περιόδου για την εξέλιξη των καιρικών φαινομένων σύμφωνα με τις **επίσημες προγνώσεις της Εθνικής Μετεωρολογικής Υπηρεσίας**.

Επίσης, η ΕΜΥ εκτός των καθημερινών δελτίων πρόγνωσης καιρού εκδίδει και Έκτακτα Δελτία Επιδείνωσης Καιρού (ΕΔΕΚ) και Έκτακτα Δελτία Πρόγνωσης Επικίνδυνων Καιρικών Φαινομένων (ΕΔΠΕΚΦ), τα οποία προσδιορίζουν χωρικά και χρονικά την εξέλιξη των καιρικών φαινομένων (υπ' αριθμ' Φ 595/ΑΔ. 741/Σ. 143/1-2-2010 έγγραφο της ΕΜΥ).¹² Τα ανωτέρω έκτακτα δελτία της ΕΜΥ (ΕΔΕΚ και ΕΔΠΕΚΦ) αποτελούν πληροφορία με βαρύνουσα σημασία για την ετοιμότητα των φορέων χειμερινής συντήρησης.

Τα Έκτακτα Δελτία Επιδείνωσης Καιρού (ΕΔΕΚ) και τα Έκτακτα Δελτία Πρόγνωσης Επικίνδυνων Καιρικών Φαινομένων (ΕΔΠΕΚΦ), που εκδίδονται από την ΕΜΥ και αποστέλλονται στο Κέντρο Επιχειρήσεων Πολιτικής Προστασίας (ΚΕΠΠ/ΕΣΚΕ)¹³ διαβιβάζονται με ιδιαίτερο προειδοποιητικό σήμα προς όλους τους εμπλεκόμενους φορείς, συμπεριλαμβανομένων και των φορέων χειμερινής συντήρησης, προκειμένου να τεθούν οι φορείς σε κατάσταση ετοιμότητας πολιτικής προστασίας σε εφαρμογή του άρθρ. 2 παρ.4α του Ν. 3013/2002 για την αντιμετώπιση εκτάκτων αναγκών λόγω πρόβλεψης έντονων ή επικίνδυνων καιρικών φαινομένων.

Τα επίπεδα ετοιμότητας βάσει των Έκτακτων Δελτίων Επιδείνωσης Καιρού (ΕΔΕΚ) ή των Έκτακτων Δελτίων Πρόγνωσης Επικίνδυνων Καιρικών Φαινομένων (ΕΔΠΕΚΦ), οι συγκεκριμένες ενέργειες του κάθε επιχειρησιακά εμπλεκόμενου Φορέα σε κάθε επίπεδο και η λήψη πρόσθετων μέτρων καθορίζεται από τον αντίστοιχο σχεδιασμό του.

Ειδικότερα ζητήματα που συνδέονται με την αποστολή του ανωτέρω ιδιαίτερου προειδοποιητικού σήματος αναφέρονται με αναλυτικό τρόπο στην παράγραφο 7.1 του παρόντος και περιγράφονται στο **Διάγραμμα 1**.

Νοείται ότι οι Δ/σεις Πολιτικής Προστασίας των Περιφερειών και τα Γραφεία Πολιτικής Προστασίας των Δήμων που λαμβάνουν από το ΚΕΠΠ/ΕΣΚΕ τα ιδιαίτερα προειδοποιητικά σήματα, με συνημμένα τα Έκτακτα Δελτία Επιδείνωσης Καιρού (ΕΔΕΚ) και τα Έκτακτα Δελτία Πρόγνωσης Επικίνδυνων Καιρικών Φαινομένων (ΕΔΠΕΚΦ), που εκδίδονται από την ΕΜΥ, θα πρέπει άμεσα να ενημερώνουν τους επικεφαλής υπεύθυνους χειμερινής συντήρησης του οδικού δικτύου αρμοδιότητας των Περιφερειών και των Δήμων αντίστοιχα, προκειμένου να τεθούν σε ετοιμότητα για την αντιμετώπιση χιονοπτώσεων και παγετού στο οδικό δίκτυο αρμοδιότητάς τους, σύμφωνα με το σχεδιασμό τους για τη χειμερινή συντήρηση.

Σημειώνεται ότι ο υψομετρικός προσδιορισμός που χρησιμοποιείται στα δελτία της ΕΜΥ (πεδινές, ημιορεινές περιοχές, κλπ) είναι σε απόλυτη συμφωνία με τις υψομετρικές κλάσεις που χρησιμοποιούνται από τη ΓΓΠΠ για τη χαρτογραφική απεικόνιση των σχεδίων αποχιονισμού (παρ. 3.4 του παρόντος - σχετικό έγγραφο της ΕΜΥ Φ970/ΑΔ7753/Σ.1863/22-11-2012).

¹¹ Για το λόγο αυτό, οι δικτυακοί τόποι που φιλοξενούν τα ανωτέρω μετεωρολογικά προϊόντα συνοδεύονται από δήλωση αποποίησης ευθύνης απέναντι στον τελικό χρήστη ή σε τρίτο πρόσωπο για οποιαδήποτε άμεση, έμμεση, επακόλουθη ζημιά ή απώλεια κέρδους που μπορεί να αποβεί από την χρήση των δεδομένων αυτών.

¹² Σύμφωνα με το υπ' αριθμ' Φ 595/ΑΔ. 741/Σ. 143/1-2-2010 έγγραφο της ΕΜΥ, τα Έκτακτα Δελτία Πρόγνωσης Επικίνδυνων Καιρικών Φαινομένων (ΕΔΠΕΚΦ) εκδίδονται σε περίπτωση πρόβλεψης εκδήλωσης ή αιφνίδιας εκδήλωσης ενός ή περισσοτέρων επικίνδυνων καιρικών φαινομένων ενώ τα Έκτακτα Δελτία Επιδείνωσης Καιρού (ΕΔΕΚ) εκδίδονται σε περίπτωση πρόβλεψης επιδείνωσης ή μεταβολής του καιρού.

¹³ Με το άρθρο 68 του Ν.4249/2014, το Κέντρο Επιχειρήσεων Πολιτικής Προστασίας (ΚΕΠΠ) υπάγεται στο Ενιαίο Συντονιστικό Κέντρο Επιχειρήσεων (ΕΣΚΕ) του Πυροσβεστικού Σώματος. Η οργάνωση, διάρθρωση και λειτουργία του ΕΣΚΕ αναφέρονται στην ΥΑ 29310 οικ. Φ.109.1/27-06-2014 (ΦΕΚ 1869/Β'/2014).

5. ΦΟΡΕΑΣ ΕΝΗΜΕΡΩΣΗΣ ΓΙΑ ΤΗΝ ΕΠΙΚΡΑΤΟΥΣΑ ΚΑΤΑΣΤΑΣΗ ΣΤΟ ΟΔΙΚΟ ΔΙΚΤΥΟ.

Η επίσημη ενημέρωση όλων των εμπλεκόμενων φορέων σε επιχειρησιακό επίπεδο, συμπεριλαμβανομένων και των υπευθύνων λειτουργίας των έργων με παραχώρηση, για την επικρατούσα κατάσταση στο οδικό δίκτυο από πλευράς χιονοπτώσεων και παγετού, αποτελεί αρμοδιότητα των κατά τόπους υπευθύνων υπηρεσιών τροχαίας της ΕΛ.ΑΣ.¹⁴

Ειδικότερα, για την επικρατούσα κατάσταση, κυρίως στους αυτοκινητόδρομους (Π.Α.Θ.Ε. Εγνατία οδός, κλπ) και στο Εθνικό και Επαρχιακό οδικό δίκτυο, ιδίως σε περιπτώσεις εκτάκτων αναγκών λόγω χιονοπτώσεων ή παγετού, παρακαλείται το Αρχηγείο της ΕΛΑΣ να εκδώσει σχετική διαταγή για την άμεση και απευθείας ενημέρωση του Κέντρου Επιχειρήσεων Πολιτικής Προστασίας (ΚΕΠΠ/ ΕΣΚΕ) από τις κατά τόπους υπεύθυνες υπηρεσίες τροχαία της ΕΛΑΣ, σε εφαρμογή του Παραρτήματος Ε΄ του Γενικού Σχεδίου Πολιτικής Προστασίας «ΞΕΝΟΚΡΑΤΗΣ» (Υ.Α.1299/7-4-2003 - ΦΕΚ 423/Β΄/2003).

Η επίσημη ενημέρωση του κοινού, για την επικρατούσα κατάσταση και την βατότητα του οδικού δικτύου από πλευράς χιονοπτώσεων και παγετού, αποτελεί αρμοδιότητα των κατά τόπους υπευθύνων υπηρεσιών της ΕΛΑΣ¹⁵.

Η ενημέρωση του κοινού πραγματοποιείται κατά περίπτωση με την έκδοση δελτίων τύπου και ανακοινώσεων, με την μορφή προφορικών δηλώσεων και συνεντεύξεων καθώς και μέσω της ιστοσελίδας της ΕΛΑΣ (www.astynomia.gr) η οποία ενημερώνεται σε τακτά χρονικά διαστήματα, καθ όλη την διάρκεια της χειμερινής περιόδου για την επικρατούσα κατάσταση στο οδικό δίκτυο από πλευράς χιονοπτώσεων και παγετού.

6. ΕΙΔΙΚΟΤΕΡΕΣ ΔΡΑΣΕΙΣ ΑΝΤΙΜΕΤΩΠΙΣΗΣ ΠΡΟΒΛΗΜΑΤΩΝ ΛΟΓΩ ΧΙΟΝΟΠΤΩΣΕΩΝ ΚΑΙ ΠΑΓΕΤΟΥ ΣΤΟ ΟΔΙΚΟ ΔΙΚΤΥΟ ΤΗΣ ΧΩΡΑΣ

6.1 Έλεγχος κυκλοφορίας, επιβολή περιορισμών ή απαγορεύσεων κυκλοφορίας στο οδικό δίκτυο εξ αιτίας χιονόπτωσης ή παγετού

Η επικρατούσα κατάσταση στο οδικό δίκτυο, ο έλεγχος κυκλοφορίας, η επιβολή περιορισμών ή απαγορεύσεων κυκλοφορίας σε όλο το οδικό δίκτυο της χώρας, αποτελεί αρμοδιότητα των κατά τόπους αρμοδίων υπηρεσιών της ΕΛΑΣ σύμφωνα με την ισχύουσα νομοθεσία (Π.Δ.1/2005, Ν.2696/99 όπως τροποποιήθηκε και ισχύει). Η γνωμοδότηση των Υπηρεσιών αυτών για την επικρατούσα κατάσταση στο οδικό δίκτυο είναι βαρύνουσας σημασίας.

Επισημαίνεται ότι οι κατά τόπους αρμόδιες υπηρεσίες Τροχαίας της ΕΛ.ΑΣ. δύναται να λαμβάνουν εντός και εκτός κατοικημένων περιοχών προσωρινά μέτρα απαγορεύσεων ή περιορισμών της κυκλοφορίας, όταν αυτό επιβάλλεται από ιδιαίτερους λόγους ασφαλείας ή σε έκτακτες περιπτώσεις για την αντιμετώπιση τελείως προσωρινών καταστάσεων (άρθρ. 52 του Κώδικα Οδικής Κυκλοφορίας Ν. 2696/1999 – ΦΕΚ 57/Α΄/1999, όπως αυτό έχει αντικατασταθεί με την παρ. 9 του άρθρου 48 του Ν. 4313/2014).

Ειδικότερα, η Δ/ση Γενικής Αστυνομίας του Αρχηγείου ΕΛ.ΑΣ., με το 1244/15/2185460/28-11-2015 έγγραφο της επισημαίνει στις Διευθύνσεις Τροχαίας – Διευθύνσεις Αστυνομίας να λαμβάνεται ιδιαίτερη μέριμνα για την πρόσκαιρη και έγκαιρη διακοπή της κυκλοφορίας των οχημάτων, σε συντρέχουσα περίπτωση, σε σημεία που παρουσιάζουν δυσκολίες διέλευσης - ιδιαιτερότητες, έτσι, ώστε να διενεργείται αποχιονισμός και ρίψη αλατιού με τον καλύτερο δυνατό και ασφαλή τρόπο από τις αρμόδιες προς τούτο Υπηρεσίες. Σ' αυτές τις περιπτώσεις η ακινητοποίηση των οχημάτων θα γίνεται σε ικανή απόσταση, προ του σημείου που εντοπίζονται τα προβλήματα και θα διαρκεί μέχρι την άρση αυτών.

Επισημαίνεται ότι, για τα τμήματα του οδικού δικτύου που εντάσσονται στο πρόγραμμα «Δρόμοι Ανάπτυξης» των έργων με Σύμβαση Παραχώρησης του Υπουργείου Υποδομών, Μεταφορών και Δικτύων, που έχουν κυρωθεί οι Συμβάσεις Παραχώρησής τους και έχουν παραδοθεί για λειτουργία, το ανωτέρω έργο της ΕΛ.ΑΣ πραγματοποιείται σύμφωνα και με τα προβλεπόμενα στις σχετικές συμφωνίες αστυνόμευσης μεταξύ του Υπουργείου Προστασίας του Πολίτη και των παραχωρησιούχων εταιρειών.

¹⁴ Σχετικό το υπ' αριθ. 2501/14/40-α΄/ 20-11-2012, υπ' αριθ. 5301/4/16-λδ/20-06-2006 έγγραφο του Αρχηγείου ΕΛ.ΑΣ. «Ειδικό Σχέδιο κινητοποίησης κεντρικών και περιφερειακών υπηρεσιών Αρχηγείου ΕΛ.ΑΣ. για την αντιμετώπιση προβλημάτων που δημιουργούνται από έντονη χιονόπτωση-χιονοθύελλα-παγετό» το οποίο εγκρίθηκε με το 4096/12-07-2006 έγγραφο μας, καθώς και των εν ισχύ συμφωνιών αστυνόμευσης μεταξύ του Υπουργείου Δημόσιας Τάξης & Προστασίας του Πολίτη και των παραχωρησιούχων εταιρειών.

¹⁵ Σχετικό το υπ' αριθ. 5301/4/16-λδ/20-06-2006 έγγραφο του Αρχηγείου ΕΛ.ΑΣ. «Ειδικό Σχέδιο κινητοποίησης κεντρικών και περιφερειακών υπηρεσιών Αρχηγείου ΕΛ.ΑΣ. για την αντιμετώπιση προβλημάτων που δημιουργούνται από έντονη χιονόπτωση-χιονοθύελλα-παγετό» το οποίο εγκρίθηκε με το 4096/12-07-2006 έγγραφο μας.

Επίσης, ο έλεγχος της επικρατούσας κατάστασης για την καλή λειτουργία του έργου παραχώρησης (επιθεώρηση, επισήμανση και αντιμετώπιση εκτάκτων συμβάντων, λήψη μέτρων ενημέρωσης των χρηστών, διαχείριση κυκλοφορίας, κλπ) πραγματοποιείται και με ευθύνη των παραχωρησιούχων εταιρειών στο οδικό δίκτυο αρμοδιότητάς τους, με άμεση ενημέρωση των κατά τόπους αρμόδιων υπηρεσιών της ΕΛ.ΑΣ.

Διευκρινίζεται ότι η αστυνόμευση του έργου παραχώρησης από την ΕΛ.ΑΣ. είναι ανεξάρτητη από τον έλεγχο της επικρατούσας κατάστασης που πραγματοποιείται από τους παραχωρησιούχους και προβλέπεται στις σχετικές συμβάσεις παραχώρησης και εγχειρίδια λειτουργίας.

Νοείται ότι κατά την εκδήλωση φαινομένων, όπως οι χιονοπτώσεις και ο παγετός κατά μήκος των οδικών αξόνων, η προληπτική ακινητοποίηση των οχημάτων από τις κατά τόπους υπεύθυνες υπηρεσίες της ΕΛ.ΑΣ., μέχρι να αποκατασταθεί η βατότητα του οδικού δικτύου από τα συνεργεία αποχιονισμού, θεωρείται αποτελεσματικό μέτρο.

Σε περιπτώσεις επιβολής περιορισμών, ή απαγορεύσεων κυκλοφορίας, οι θέσεις στάθμευσης των οχημάτων επί ή πλησίον του οδικού άξονα θα πρέπει να καθορίζονται μετά από συνεννόηση με τους κατά τόπους επικεφαλής συντονιστές, υπεύθυνους για την εκτέλεση έργων χειμερινής συντήρησης, ώστε να διευκολύνεται το έργο τους.

6.2 Παροχή βοήθειας σε οδηγούς και επιβάτες σε περιπτώσεις ακινητοποίησης οχημάτων στο οδικό δίκτυο λόγω χιονοπτώσεων ή παγετού

Στο πλαίσιο παροχής βοήθειας σε περιπτώσεις ακινητοποίησης οχημάτων επί του οδικού δικτύου, όταν αυτό επιβάλλεται¹⁶, θα πρέπει να διανέμονται κουβέρτες και πρόχειρα γεύματα τα οποία διατίθενται από τους αρμοδίους για την λειτουργία και την συντήρηση του οδικού δικτύου φορείς, για την κάλυψη των στοιχειωδών αναγκών των οδηγών και επιβατών.

Νοείται ότι δράσεις παροχής βοήθειας, όπως η ανωτέρω, δύναται να πραγματοποιούνται παραλληλώς, όταν οι συνθήκες το επιβάλουν, με δράσεις που συνδέονται με τον απεγκλωβισμό και διάσωση οδηγών και επιβατών.

Για την αντιμετώπιση τέτοιων γεγονότων, τα οποία έχουν σημειωθεί κατά το παρελθόν κατά μήκος των αυτοκινητοδρόμων κατά τη διάρκεια εκδήλωσης χιονοπτώσεων και παγετού, οι παραχωρησιούχοι έχουν αναλάβει, πέραν των συμβατικών τους υποχρεώσεων, την προμήθεια και διάθεση κουβερτών καθώς και πρόχειρου γεύματος, όταν αυτό απαιτηθεί, για την κάλυψη των στοιχειωδών αναγκών κατ' ελάχιστο 100 ατόμων επί του οδικού δικτύου αρμοδιότητάς τους.

Κρίνεται σκόπιμο να διευκρινιστεί ότι σύμφωνα με την διεθνή πρακτική, οι καταλληλότερες κουβέρτες για την υλοποίηση της δράσης είναι οι θερμικές κουβέρτες επιβίωσης, οι οποίες χρησιμοποιούνται για την αντιμετώπιση χαμηλών θερμοκρασιών, έχουν πολύ χαμηλό κόστος προμήθειας, είναι αδιάβροχες και αντιανεμικές και κατά κανόνα δεν επιστρέφονται από τους χρήστες.

Επίσης η "Εγνατία Οδός Α.Ε.", σύμφωνα με τις συντονιστικές οδηγίες της ΓΓΠΠ, έχει προμηθευτεί Υλικά Έκτακτης Ανάγκης (θερμικές κουβέρτες επιβίωσης, πρόχειρο γεύμα), για την κάλυψη στοιχειωδών αναγκών των επιβατών, σε περιπτώσεις ακινητοποίησης οχημάτων επί του οδικού δικτύου της Εγνατίας Οδού.

Στο πλαίσιο αυτό παρακαλούνται οι παραχωρησιούχοι να ενημερώσουν τις αρμόδιες κατά τόπους υπηρεσίες του Π.Σ. και της ΕΛ.ΑΣ. καθώς και την Διεύθυνση Λειτουργίας Συντήρησης και Εκμετάλλευσης Συγκοινωνιακών Υποδομών με Σύμβαση Παραχώρησης (Δ17) της Γενικής Γραμματείας Υποδομών για τις θέσεις αποθήκευσης των ανωτέρω υλικών. Ομοίως και η Εγνατία Οδός Α.Ε. να ενημερώσει τις αρμόδιες κατά τόπους υπηρεσίες του Π.Σ. και της ΕΛ.ΑΣ.

Σημειώνεται ότι η μεταφορά και διανομή των κουβερτών και του πρόχειρου γεύματος, όπου αυτό απαιτείται, θα πραγματοποιείται με μέριμνα του Πυροσβεστικού Σώματος (69061Φ.702.16/29-11-2012, 71710/Φ.702.1/03-12-2015 έγγραφο Αρχηγείου Π.Σ.).

Το ανωτέρω έργο της διανομής κουβερτών ή/και πρόχειρου γεύματος δύναται να συνδράμουν και οι υπηρεσίες της ΕΛ.ΑΣ. σε περίπτωση που αυτό ζητηθεί από τις υπηρεσίες του Π.Σ. και όταν διαθέτουν κατάλληλο όχημα για το σκοπό αυτό (1244/15/2185460/28-11-2015 έγγραφο Αρχηγείου ΕΛ.ΑΣ.).

Βαρύνουσα σημασία για την απόφαση υλοποίησης της δράσης της διάθεσης κουβερτών και πρόχειρου γεύματος σε οδηγούς και επιβάτες, σε περιπτώσεις ακινητοποίησης οχημάτων στο οδικό δίκτυο λόγω

¹⁶ όπως για παράδειγμα πολύωρη αναμονή μέχρι την αποκατάσταση της κυκλοφορίας σε συνθήκες ψύχους, αδυναμία αναστροφής οχημάτων ή εκτροπής της κυκλοφορίας, κλπ.

χιονοπτώσεων ή παγετού, έχει τόσο ο προηγηθείς χρόνος παραμονής τους στα ακινητοποιημένα οχήματα, όσο και η εκτίμηση από τους φορείς χειμερινής συντήρησης για τον χρόνο που θα απαιτηθεί για την αποκατάσταση της κυκλοφορίας στο οδικό δίκτυο.

Σε αυτές τις περιπτώσεις θα πρέπει να υπάρχει τακτή ενημέρωση των κατά τόπους υπηρεσιών του Π.Σ. και της ΕΛ.ΑΣ. από τους φορείς χειμερινής συντήρησης για τον χρόνο που θα απαιτηθεί για την αποκατάσταση της κυκλοφορίας στο οδικό δίκτυο, προκειμένου να καλυφθούν οι στοιχειώδεις ανάγκες των οδηγών και επιβατών που παραμένουν για μεγάλο χρονικό διάστημα στα ακινητοποιημένα οχήματά τους.

Στο ανωτέρω πλαίσιο οι Δ/νσεις Πολιτικής Προστασίας των Περιφερειών παρακαλούνται σε συνεννόηση με τις οικείες Δ/νσεις Τεχνικών Έργων να υλοποιούν τις αντίστοιχες δράσεις (διάθεση θερμικών κουβερτών και πρόχειρου γεύματος) για το οδικό δίκτυο αρμοδιότητάς τους (εθνικό και επαρχιακό οδικό δίκτυο), σε συνεργασία με τις αρμόδιες κατά τόπους υπηρεσίες του Π.Σ. και της ΕΛ.ΑΣ.

Θέματα που αφορούν τον απεγκλωβισμό και διάσωση οδηγών και επιβατών που η ζωή τους έχει τεθεί σε κίνδυνο από διακοπή της κυκλοφορίας στο οδικό δίκτυο λόγω χιονοπτώσεων ή παγετού, που εμπίπτουν στις αρμοδιότητες του Π.Σ., αναφέρονται με αναλυτικό τρόπο στην παρ. 7.5 του παρόντος.

6.3 Απομάκρυνση ακινητοποιημένων οχημάτων εξ αιτίας χιονόπτωσης ή παγετού

Σύμφωνα με την ισχύουσα νομοθεσία, όποιος έχει τις αρμοδιότητες ή την εξουσία επί του πράγματος επί του οποίου διεξάγεται δημόσια κυκλοφορία, σύμφωνα με την παρ.1 του αρθ.10 του Ν. 2696/23-4-99 - ΦΕΚ 57/Α/1999, όπως έχει τροποποιηθεί και ισχύει (Κώδικας Οδικής Κυκλοφορίας), υποχρεούται να λαμβάνει κάθε μέτρο, ώστε από την δημόσια κυκλοφορία να μην δημιουργείται κίνδυνος ή ζημία τρίτων προσώπων ή άλλων έννομων αγαθών (υπ. αρθ. 2501/14/21-γ / 12-12-2005 σχετικό έγγραφο της Δ/σης Τροχαίας του Αρχηγείου της ΕΛΑΣ).

Το άρθρο αυτό του Κώδικα Οδικής Κυκλοφορίας, σε συνδυασμό με τα άρθρα 1,11,12,13 του Ν 3013/2002, προκαλεί προφανώς υποχρέωση στον φορέα που έχει την αρμοδιότητα συντήρησης ενός οδικού άξονα στον οποίο διεξάγεται δημόσια κυκλοφορία, για την άμεση απομάκρυνση τυχόν ακινητοποιημένων οχημάτων, εξ αιτίας χιονόπτωσης ή παγετού, εφόσον αυτή αποβλέπει στην αποκατάσταση της κυκλοφορίας των οχημάτων, έτσι ώστε να μην δημιουργείται κίνδυνος ή ζημία.

Κατά συνέπεια η αρμοδιότητα διάθεσης ή μίσθωσης γερανοφόρων ρυμουλκών οχημάτων με στόχο την άμεση απομάκρυνση τυχόν ακινητοποιημένων οχημάτων, εξ αιτίας χιονόπτωσης ή παγετού, υπάγεται στις υποχρεώσεις του φορέα που έχει την αρμοδιότητα συντήρησης του.

Η υποχρέωση του φορέα που έχει την ευθύνη διάθεσης ή μίσθωσης γερανοφόρων ρυμουλκών οχημάτων, δεν αποκλείει τη συνεργασία του με άλλους φορείς, οι οποίοι έχουν στην κατοχή τους και μπορούν σε περιπτώσεις εκτάκτων αναγκών να διαθέσουν γερανοφόρα οχήματα για λόγους πολιτικής προστασίας. Είναι αυτονόητο ότι στις περιπτώσεις αυτές, η διάθεση γερανοφόρων ρυμουλκών οχημάτων θα πρέπει εκ των προτέρων να έχει συμφωνηθεί με τους άλλους φορείς.

Τονίζεται ιδιαίτερα η αναγκαιότητα διάθεσης ή μίσθωσης ικανού αριθμού μεγάλων γερανοφόρων ρυμουλκών οχημάτων για την άμεση απομάκρυνση τυχόν ακινητοποιημένων φορτηγών οχημάτων, ιδίως κατά μήκος των αυτοκινητοδρόμων. Προς τούτο οι αρμόδιοι φορείς χειμερινής συντήρησης στα ολοκληρωμένα τμήματα των αυτοκινητοδρόμων, όπως αυτοί αναφέρονται στο **Πίνακα 1 του Παραρτήματος Α** του παρόντος και αναλυτικότερα στο **Παράρτημα Β** του παρόντος, θα πρέπει να προβλέπουν στα προγράμματα αποχιονισμού τους και τη διάθεση ή μίσθωση των ανωτέρω γερανοφόρων ρυμουλκών οχημάτων.

6.4 Συνεργασία των φορέων χειμερινής συντήρησης του οδικού δικτύου με τους φορείς αποκατάστασης βλαβών δικτύων κοινής ωφέλειας.

Κατά την χειμερινή περίοδο οι έντονες χιονοπτώσεις και ο παγετός δύνανται να δημιουργήσουν προβλήματα στην ομαλή λειτουργία των δικτύων κοινής ωφέλειας με δυσμενή αποτελέσματα στην καθημερινή ζωή των κατοίκων των πόλεων και της υπαίθρου (ηλεκτροδότηση, ύδρευση, κλπ).

Για τους λόγους αυτούς είναι σημαντικό όλοι οι φορείς λειτουργίας και συντήρησης δικτύων κοινής ωφέλειας (ΑΔΜΗΕ ΑΕ, ΔΕΔΔΗΕ ΑΕ, φορείς ύδρευσης, φορείς τηλεπικοινωνιών, κλπ) να εξασφαλίζουν την άμεση αποκατάσταση βλαβών που ενδέχεται να προκύψουν λόγω χιονοπτώσεων και παγετού.

Στην προκειμένη περίπτωση, και όταν διαπιστωθεί βλάβη, σε περιοχές που κατά τη χειμερινή περίοδο επικρατούν συνθήκες χιονόπτωσης ή παγετού, οι φορείς λειτουργίας και συντήρησης δικτύων κοινής ωφέλειας, κατά κανόνα επικοινωνούν άμεσα με την οικεία υπηρεσία τροχαίας της ΕΛ.ΑΣ. προκειμένου να ενημερωθούν σχετικά με την επικρατούσα κατάσταση και τη βατότητα του οδικού δικτύου προς τα σημεία των βλαβών.

Εν συνεχεία και εφόσον τα μέσα που διαθέτουν ή μισθώνουν οι φορείς λειτουργίας και συντήρησης δικτύων κοινής ωφέλειας δεν επιτρέπουν την οδική πρόσβασή τους στο σημείο της βλάβης, δύναται να ζητήσουν την συνδρομή των φορέων που έχουν την ευθύνη χειμερινής συντήρησης, εφόσον αυτοί διαθέτουν τα κατάλληλα μέσα, προκειμένου να αποκαταστήσουν ταχύτερα τις βλάβες στο δίκτυό τους.

Στις περιπτώσεις που ο φορέας χειμερινής συντήρησης είναι η Περιφέρεια ή ο Δήμος, κρίνεται σκόπιμο τα αιτήματα των φορέων λειτουργίας και συντήρησης δικτύων κοινής ωφέλειας, για λόγους καλύτερου συντονισμού, να απευθύνονται κατά αρχήν προς τις αρμόδιες Δ/νσεις Πολιτικής Προστασίας των Περιφερειών ή τα Γραφεία Πολιτικής Προστασίας των Δήμων, αντιστοίχως.

Νοείται ότι αιτήματα για αποκατάσταση της κυκλοφορίας προς τα σημεία βλαβών δικτύων κοινής ωφέλειας θα πρέπει να εξετάζονται και να δρομολογούνται κατά προτεραιότητα από τις αντίστοιχες μονάδες Πολιτικής Προστασίας σε συνεργασία με τις οικείες υπηρεσίες χειμερινής συντήρησης του οδικού δικτύου αρμοδιότητάς τους.

6.5 Εξασφάλιση κατά προτεραιότητα της κυκλοφορίας προς εγκαταστάσεις παροχής υπηρεσιών υγείας και κοινής ωφέλειας

Κατά την χειμερινή περίοδο οι έντονες χιονοπτώσεις και ο παγετός δύναται να δημιουργήσουν προβλήματα στην λειτουργία εγκαταστάσεων (νοσοκομεία, κοινωφελή ιδρύματα, σιδηροδρομικοί σταθμοί, αεροδρόμια, εργοτάξια, αμαξοστάσια μέσων μαζικής μεταφοράς, κλπ.), τόσο λόγω δυσχερειών οδικής πρόσβασης σε αυτές, όσο και από την συσσώρευση χιονιού ή πάγου στους υπαίθριους χώρους εντός των ορίων των εγκαταστάσεων.

Σε περιπτώσεις που η οδική πρόσβαση προς τις ανωτέρω εγκαταστάσεις παρουσιάζει δυσχέρειες ή έχει διακοπεί λόγω χιονοπτώσεων και παγετού, οι φορείς χειμερινής συντήρησης, οι οποίοι είναι αρμόδιοι για το οδικό δίκτυο που εξυπηρετεί την πρόσβαση στις ανωτέρω εγκαταστάσεις, οφείλουν να εξασφαλίζουν κατά προτεραιότητα την αποκατάσταση της κυκλοφορίας.

Νοείται ότι η ανωτέρω δράση θα πρέπει να έχει ενταχθεί εκ των προτέρων στον σχεδιασμό των φορέων χειμερινής συντήρησης που το οδικό δίκτυο αρμοδιότητάς τους εξυπηρετεί τέτοιες εγκαταστάσεις.

Τονίζεται ότι η αντιμετώπιση προβλημάτων από χιονοπτώσεις και παγετό στους υπαίθριους χώρους εντός των ορίων των εγκαταστάσεων αποτελεί ευθύνη των διοικήσεών τους. Για το λόγο αυτό θα πρέπει να υπάρχει σχετική προετοιμασία και σχεδιασμός για την άμεση αντιμετώπιση τυχόν προβλημάτων, έτσι ώστε να διασφαλίζεται η απρόσκοπτη λειτουργία τους. Ιδιαίτερη μέριμνα θα πρέπει να δοθεί από τις διοικήσεις εγκαταστάσεων παροχής υπηρεσιών υγείας και κοινής ωφέλειας, όπως νοσοκομεία, κοινωφελή ιδρύματα, σιδηροδρομικοί σταθμοί, αεροδρόμια, εργοτάξια, αμαξοστάσια, κλπ.

Ειδικότερα, εντός των μεγάλων αστικών κέντρων παρακαλούνται οι φορείς παροχής συγκοινωνιακών υπηρεσιών (ΟΑΣΑ, ΟΑΣΘ, κλπ) να έρθουν εκ των προτέρων σε συνεννόηση με τους αρμόδιους φορείς χειμερινής συντήρησης προκειμένου να εξασφαλιστεί η απρόσκοπτη προσέγγιση των συγκοινωνιακών τους μέσων από και προς την είσοδο των αμαξοστασίων.

ΜΕΡΟΣ ΔΕΥΤΕΡΟ

7. ΣΧΕΔΙΑΣΜΟΣ ΚΑΙ ΛΗΨΗ ΜΕΤΡΩΝ ΠΟΛΙΤΙΚΗΣ ΠΡΟΣΤΑΣΙΑΣ ΓΙΑ ΤΗΝ ΑΝΤΙΜΕΤΩΠΙΣΗ ΕΚΤΑΚΤΩΝ ΑΝΑΓΚΩΝ ΚΑΙ ΔΙΑΧΕΙΡΙΣΗ ΤΩΝ ΣΥΝΕΠΕΙΩΝ ΛΟΓΩ ΧΙΟΝΟΠΤΩΣΕΩΝ ΚΑΙ ΠΑΓΕΤΟΥ

Οι έντονες χιονοπτώσεις και ο παγετός είναι φαινόμενα που εκδηλώνονται στη χώρα μας κατά την χειμερινή περίοδο και θα πρέπει να αντιμετωπίζονται συντονισμένα από τις κατά τόπους Υπηρεσίες, όπως προβλέπεται από τα άρθρα 11, 12 και 13 του Ν 3013/2002 σε συνδυασμό με τα άρθρα 282 και 283 του Ν.3852/2010.

Στο πλαίσιο αυτό, οι δράσεις που συνδέονται με την αντιμετώπιση εκτάκτων αναγκών και τη διαχείριση των συνεπειών λόγω χιονοπτώσεων και παγετού κατά κύριο λόγο επικεντρώνονται:

- Ενημέρωση κοινού και παροχή οδηγιών για ενδεχόμενους κινδύνους από χιονοπτώσεις και παγετό.
- Έρευνα και διάσωση ατόμων που η ζωή τους έχει περιέλθει σε κίνδυνο από την εκδήλωση χιονοπτώσεων και παγετού.
- Απεγκλωβισμός και διάσωση οδηγών και επιβατών στο οδικό δίκτυο της χώρας εξ αιτίας χιονόπτωσης ή παγετού.
- Απεγκλωβισμός και διάσωση επιβατών και εργαζομένων στο σιδηροδρομικό δίκτυο της χώρας εξ αιτίας χιονόπτωσης ή παγετού.
- Αντιμετώπιση περιστατικών υγείας σε περιοχές όπου έχει διακοπεί η κυκλοφορία στο οδικό δίκτυο λόγω χιονοπτώσεων και παγετού.
- Αποκατάσταση βλαβών σε δίκτυα κοινής ωφέλειας λόγω χιονοπτώσεων και παγετού.

Οι ανωτέρω δράσεις αποβλέπουν στην προστασία της ζωής, της υγείας και της παρουσίας των πολιτών και προϋπόθεση για την υλοποίησή τους είναι η συνέργεια, η συνεργασία και η διαλειτουργικότητα των εμπλεκόμενων Φορέων σε όλα τα επίπεδα Διοίκησης.

7.1 Ετοιμότητα φορέων για την αντιμετώπιση εκτάκτων αναγκών λόγω χιονοπτώσεων και παγετού

Θεσμικά, ο επίσημος φορέας πρόγνωσης καιρικών φαινομένων, όπως χιονοπτώσεις, παγετός, χαμηλές θερμοκρασίες κτλ., είναι η Εθνική Μετεωρολογική Υπηρεσία (Ε.Μ.Υ.) (ΠΔ 161/1997, ΦΕΚ 142/Α'/1997).

Οι αρμόδιες οργανικές μονάδες των φορέων υλοποίησης έργων και δράσεων αντιμετώπισης εκτάκτων αναγκών λόγω χιονοπτώσεων και παγετού οφείλουν να ενημερώνονται σε καθημερινή βάση για την εξέλιξη των καιρικών φαινομένων σύμφωνα με τις επίσημες προγνώσεις της Εθνικής Μετεωρολογικής Υπηρεσίας.

Επίσης, η ΕΜΥ εκτός των καθημερινών δελτίων πρόγνωσης καιρού εκδίδει και Έκτακτα Δελτία Επιδείνωσης Καιρού (ΕΔΕΚ) και Έκτακτα Δελτία Πρόγνωσης Επικίνδυνων Καιρικών Φαινομένων (ΕΔΠΕΚΦ), τα οποία προσδιορίζουν χωρικά και χρονικά την εξέλιξη των καιρικών φαινομένων (υπ' αριθμ' Φ 595/ΑΔ. 741/Σ. 143/1-2-2010 έγγραφο της ΕΜΥ)¹⁷.

Τα Έκτακτα Δελτία Επιδείνωσης Καιρού (ΕΔΕΚ) και τα Έκτακτα Δελτία Πρόγνωσης Επικίνδυνων Καιρικών Φαινομένων (ΕΔΠΕΚΦ), που εκδίδονται από την ΕΜΥ και αποστέλλονται στο Κέντρο Επιχειρήσεων Πολιτικής Προστασίας (ΚΕΠΠ/ΕΣΚΕ) διαβιβάζονται με ιδιαίτερο προειδοποιητικό σήμα προς όλους τους εμπλεκόμενους φορείς, προκειμένου να τεθούν σε κατάσταση ετοιμότητας πολιτικής προστασίας σε εφαρμογή του άρθρ. 2 παρ.4α του Ν. 3013/2002 για την αντιμετώπιση εκτάκτων αναγκών λόγω πρόβλεψης επικίνδυνων καιρικών φαινομένων, όπως οι χιονοπτώσεις και ο παγετός.

Η δρομολόγηση του ιδιαίτερου προειδοποιητικού σήματος από το ΚΕΠΠ/ ΕΣΚΕ, με συνημμένα τα Έκτακτα Δελτία Επιδείνωσης Καιρού (ΕΔΕΚ) και τα Έκτακτα Δελτία Πρόγνωσης Επικίνδυνων Καιρικών Φαινομένων (ΕΔΠΕΚΦ), που εκδίδονται από την ΕΜΥ, συμπεριλαμβάνει και όλους τους φορείς που εμπλέκονται σε δράσεις χειμερινής συντήρησης, καθώς και φορείς παροχής συγκοινωνιακού έργου, λειτουργίας και συντήρησης δικτύων κοινής ωφέλειας, προκειμένου να δρομολογούν δράσεις που συνδέονται με την ετοιμότητά τους βάσει του αντίστοιχου σχεδιασμού τους.

Η δρομολόγηση της αποστολής του ανωτέρω ιδιαίτερου προειδοποιητικού σήματος από το ΚΕΠΠ/ΕΣΚΕ παρουσιάζεται αναλυτικά στο ακόλουθο **Διάγραμμα 1**.

¹⁷ Σύμφωνα με το υπ' αριθμ' Φ 595/ΑΔ. 741/Σ. 143/1-2-2010 έγγραφο της ΕΜΥ, τα Έκτακτα Δελτία Πρόγνωσης Επικίνδυνων Καιρικών Φαινομένων (ΕΔΠΕΚΦ) εκδίδονται σε περίπτωση πρόβλεψης εκδήλωσης ή αιφνίδιας εκδήλωσης ενός ή περισσότερων επικίνδυνων καιρικών φαινομένων ενώ τα Έκτακτα Δελτία Επιδείνωσης Καιρού (ΕΔΕΚ) εκδίδονται σε περίπτωση πρόβλεψης επιδείνωσης ή μεταβολής του καιρού

Διάγραμμα 1. Διάγραμμα ροής αποστολής των Έκτακτων Δελτίων της ΕΜΥ¹⁸ και ιδιαίτερου προειδοποιητικού σήματος από το ΚΕΠΠ/ ΕΣΚΕ

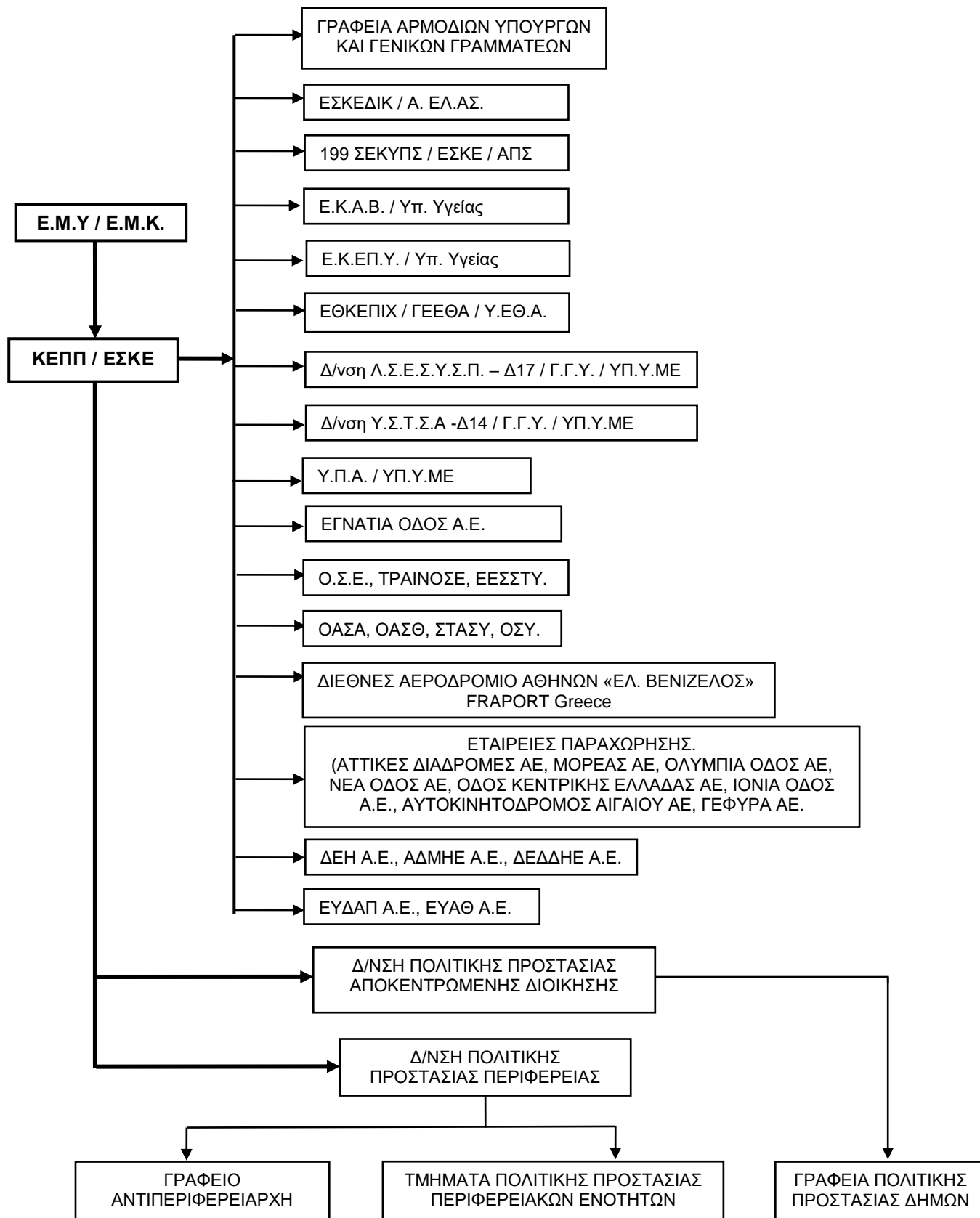

¹⁸ Έκτακτα Δελτία Επιδείνωσης Καιρού(ΕΔΕΚ) και Έκτακτα Δελτία Πρόγνωσης Επικίνδυνων Καιρικών Φαινομένων (ΕΔΠΕΚΦ).

Τα επίπεδα ετοιμότητας βάσει των Έκτακτων Δελτίων Επιδείνωσης Καιρού (ΕΔΕΚ) ή των Έκτακτων Δελτίων Πρόγνωσης Επικίνδυνων Καιρικών Φαινομένων (ΕΔΠΕΚΦ), οι συγκεκριμένες ενέργειες του κάθε επιχειρησιακά εμπλεκόμενου Φορέα σε κάθε επίπεδο και η λήψη πρόσθετων μέτρων καθορίζεται από τον αντίστοιχο σχεδιασμό του.

Με βάση τα παραπάνω, το ΚΕΠΠ/ ΕΣΚΕ οφείλει μετά από σχετική αλληλογραφία, πριν την έναρξη της χειμερινής περιόδου¹⁹, να διαθέτει επικαιροποιημένο κατάλογο με αριθμούς τηλεμοιοτυπίας (fax) όλων των εμπλεκόμενων φορέων στους οποίους θα αποστέλλονται οι προγνώσεις επικίνδυνων καιρικών φαινομένων και προειδοποιήσεις, κατά τη διάρκεια των χειμερινών μηνών προκειμένου να ενημερώνονται.

Μετά την αποστολή των σχετικών προειδοποιήσεων του ΚΕΠΠ/ΕΣΚΕ προς τις Αποκεντρωμένες Διοικήσεις και τις Περιφέρειες για την εκδήλωση έντονων ή και επικίνδυνων καιρικών φαινομένων βάσει των Έκτακτων Δελτίων Επιδείνωσης Καιρού (ΕΔΕΚ) ή των Έκτακτων Δελτίων Πρόγνωσης Επικίνδυνων Καιρικών Φαινομένων (ΕΔΠΕΚΦ), η περαιτέρω κοινοποίησή τους, μέσω FAX, προς τους υπεύθυνους Πολιτικής Προστασίας των Δήμων θα γίνεται με ευθύνη των Δ/σεων Πολιτικής Προστασίας των Αποκεντρωμένων Διοικήσεων.

Νοείται ότι οι Δ/σεις Πολιτικής Προστασίας των Περιφερειών και τα Γραφεία Πολιτικής Προστασίας των Δήμων που λαμβάνουν από το ΚΕΠΠ/ΕΣΚΕ τα ιδιαίτερα προειδοποιητικά σήματα, με συνημμένα τα Έκτακτα Δελτία Επιδείνωσης Καιρού (ΕΔΕΚ) και τα Έκτακτα Δελτία Πρόγνωσης Επικίνδυνων Καιρικών Φαινομένων (ΕΔΠΕΚΦ), που εκδίδονται από την ΕΜΥ θα πρέπει άμεσα να ενημερώνουν τους επικεφαλής υπεύθυνους χειμερινής συντήρησης του οδικού δικτύου αρμοδιότητας των Περιφερειών και των Δήμων αντίστοιχα, προκειμένου να τεθούν σε ετοιμότητα για την αντιμετώπιση χιονοπτώσεων και παγετού στο οδικό δίκτυο αρμοδιότητάς τους, σύμφωνα με το σχεδιασμό χειμερινής συντήρησης.

Σημειώνεται ότι ο υψομετρικός προσδιορισμός που χρησιμοποιείται στα δελτία της ΕΜΥ (πεδινές, ημιορεινές περιοχές, κλπ) είναι σε απόλυτη συμφωνία με τις υψομετρικές κλάσεις που χρησιμοποιούνται από τη ΓΓΠΠ για τη χαρτογραφική απεικόνιση των σχεδίων αποχιονισμού (παρ. 3.4 του παρόντος - σχετικό έγγραφο της ΕΜΥ Φ970/ΑΔ7753/Σ.1863/22-11-2012).

7.2 Ενημέρωση κοινού και παροχή οδηγιών για ενδεχόμενους κινδύνους από χιονοπτώσεις και παγετό

Η ενημέρωση του κοινού για τη λήψη μέτρων αυτοπροστασίας από κινδύνους που προέρχονται από χιονοπτώσεις και παγετό, γίνεται σε κεντρικό επίπεδο από τη Γενική Γραμματεία Πολιτικής Προστασίας (Ν.3013/2002 - ΦΕΚ 102/Α΄/2002, όπως έχει τροποποιηθεί και ισχύει).

Στις περιπτώσεις όπου η Εθνική Μετεωρολογική Υπηρεσία (Ε.Μ.Υ.) εκδίδει Έκτακτα Δελτία Επιδείνωσης Καιρού (ΕΔΕΚ) και Έκτακτα Δελτία Πρόγνωσης Επικίνδυνων Καιρικών Φαινομένων (ΕΔΠΕΚΦ), η Γενική Γραμματεία Πολιτικής Προστασίας εκδίδει δελτία τύπου τα οποία αποστέλλονται σε όλα τα Μέσα Μαζικής Ενημέρωσης και αναρτώνται στον δικτυακό της χώρο, με στόχο την ενημέρωση του κοινού για την εκδήλωση έντονων ή και επικίνδυνων καιρικών φαινομένων και την παροχή ειδικότερων οδηγιών για τη λήψη μέτρων αυτοπροστασίας από ενδεχόμενους κινδύνους που προέρχονται από χιονοπτώσεις και παγετό (www.civilprotection.gr).

Περαιτέρω ενημέρωση του κοινού, με βάση τις οδηγίες και το έντυπο και ηλεκτρονικό υλικό της Γενικής Γραμματείας Πολιτικής Προστασίας, αποτελεί υποχρέωση των Δ/σεων Πολιτικής Προστασίας των Αποκεντρωμένων Διοικήσεων και των Περιφερειών (συμπεριλαμβανομένων και των Τμημάτων Πολιτικής Προστασίας των οικείων Περιφερειακών Ενοτήτων) καθώς και των Γραφείων Πολιτικής Προστασίας των Δήμων. Στη διανομή του έντυπου ενημερωτικού υλικού μπορεί να συμμετέχουν και εθελοντικές οργανώσεις που είναι ενταγμένες στο μητρώο της Γενικής Γραμματείας Πολιτικής Προστασίας. Το ενημερωτικό υλικό σε ηλεκτρονική μορφή διατίθεται μέσω της ιστοσελίδας της Γενικής Γραμματείας Πολιτικής Προστασίας (www.civilprotection.gr) και δύναται να αναρτηθεί στις οικείες ιστοσελίδες με σκοπό την ευρύτερη διάδοσή του.

Διευκρινίζεται, όπως έχει ήδη αναφερθεί στην παράγραφο 5 του παρόντος, ότι η επίσημη ενημέρωση του κοινού για την επικρατούσα κατάσταση και την βατότητα του οδικού δικτύου από πλευράς χιονοπτώσεων και παγετού, αποτελεί αρμοδιότητα των κατά τόπους υπευθύνων υπηρεσιών της ΕΛ.ΑΣ.²⁰

¹⁹ Η χειμερινή περίοδος αφορά συνήθως το δεύτερο δεκαπενθήμερο του μηνός Νοεμβρίου ως και τις αρχές Απριλίου

²⁰ Σχετικό το υπ' αριθ. 5301/4/16-λδ/20-06-2006 έγγραφο του Αρχηγείου ΕΛ.ΑΣ. «Ειδικό Σχέδιο κινητοποίησης κεντρικών και περιφερειακών υπηρεσιών Αρχηγείου ΕΛ.ΑΣ. για την αντιμετώπιση προβλημάτων που δημιουργούνται από έντονη χιονόπτωση-χιονοθύελλα-παγετό» το οποίο εγκρίθηκε με το 4096/12-07-2006 έγγραφό μας

Η ενημέρωση του κοινού πραγματοποιείται κατά περίπτωση με την έκδοση δελτίων τύπου και ανακοινώσεων, με την μορφή προφορικών δηλώσεων και συνεντεύξεων καθώς και μέσω της ιστοσελίδας της ΕΛΑΣ η οποία ενημερώνεται σε τακτά χρονικά διαστήματα (www.astynomia.gr), καθ' όλη την διάρκεια της χειμερινής περιόδου για την επικρατούσα κατάσταση στο οδικό δίκτυο από πλευράς χιονοπτώσεων και παγετού.

Τέλος, η έκδοση ειδικότερων οδηγιών και η ενημέρωση των πολιτών για ζητήματα που αφορούν την λειτουργία και προστασία των οικιακών δικτύων ύδρευσης σε συνθήκες παγετού, αποτελεί αρμοδιότητα των κατά τόπους φορέων ύδρευσης.

7.3 Αρχική αναγγελία – ειδοποίηση για έκτακτες ανάγκες λόγω χιονοπτώσεων και παγετού

Αρχική αναγγελία/ειδοποίηση νοείται η επίσημη ενημέρωση των εμπλεκόμενων φορέων για τις επιπτώσεις από την εκδήλωση έντονων καιρικών φαινομένων όπως χιονοπτώσεις και παγετός, τόσο σε τοπικό όσο και περιφερειακό και κεντρικό επίπεδο, από τους αρμόδιους προς τούτο φορείς.

Η αρχική αναγγελία/ειδοποίηση έχει στόχο την άμεση συλλογή πληροφοριών κατά την εκδήλωση έντονων ή και επικίνδυνων καιρικών φαινομένων σχετικών με την επικρατούσα κατάσταση και τις επηρεαζόμενες περιοχές, καθώς και την ενημέρωση των άμεσα εμπλεκόμενων φορέων στη διαχείριση εκτάκτων αναγκών, τόσο σε τοπικό όσο και σε περιφερειακό και κεντρικό επίπεδο.

Στο στάδιο αυτό πραγματοποιείται η πρώτη εκτίμηση για την επικρατούσα κατάσταση και τις επηρεαζόμενες περιοχές που αποτελεί κρίσιμη παράμετρο για την περαιτέρω κινητοποίηση του μηχανισμού πολιτικής προστασίας.

Οι αρμόδιες κατά τόπους υπηρεσίες της ΕΛ.ΑΣ. αποτελούν θεσμικά τον φορέα επίσημης ενημέρωσης των εμπλεκόμενων φορέων καθώς και του ΚΕΠΠ/ΕΣΚΕ, για την επικρατούσα κατάσταση στην περιοχή ευθύνης τους μετά από την εκδήλωση έντονων καιρικών φαινομένων όπως χιονοπτώσεις και παγετός, δεδομένου ότι λειτουργούν σε 24-ωρη βάση και κατά κανόνα είναι αυτές οι οποίες μπορούν άμεσα να συλλέξουν πληροφορίες για την επικρατούσα κατάσταση και την επηρεαζόμενη περιοχή (Παράρτημα Ε, Γενικό Σχέδιο Πολιτικής Προστασίας «Ξενοκράτης», ΥΑ 1299 10-04-2003 ΦΕΚ 423/ Β'/2003). Σε περιπτώσεις που αναφέρονται στο ΚΕΠΠ/ΕΣΚΕ δυσχέρειες κυκλοφορίας λόγω χιονοπτώσεων και παγετού και ιδιαίτερα διακοπή της κυκλοφορίας στα ολοκληρωμένα τμήματα των αυτοκινητοδρόμων και στο εθνικό οδικό δίκτυο, το ΚΕΠΠ/ΕΣΚΕ ενημερώνει τον Γενικό Γραμματέα Πολιτικής Προστασίας και τη Δ/ση Σχεδιασμού & Αντιμετώπισης Εκτάκτων Αναγκών της ΓΓΠΠ.

Την δράση αυτή μπορούν να υποστηρίξουν και οι αρμόδιες κατά τόπους υπηρεσίες του Π.Σ., οι οποίες επίσης λειτουργούν σε 24-ωρη βάση. Οι ανωτέρω υπηρεσίες ενημερώνουν άμεσα τις ανώτερες διοικητικές δομές τους καθώς και τα Αποκεντρωμένα Όργανα Πολιτικής Προστασίας (Δήμαρχος, Περιφερειάρχης, αρμόδιος Αντιπεριφερειάρχης).

Με εντολή των Δημάρχων κινητοποιούνται τα Γραφεία Πολιτικής Προστασίας των Δήμων, στην περιοχή των οποίων έχουν δημιουργηθεί έκτακτες ανάγκες λόγω χιονοπτώσεων και παγετού. Τα Γραφεία Πολιτικής Προστασίας των Δήμων κατ' εφαρμογή των μνημονίων ενεργειών που έχουν καταρτίσει, επικοινωνούν με τα κατά τόπους Αστυνομικά Τμήματα και Πυροσβεστικές Υπηρεσίες, προκειμένου να συλλέξουν περισσότερες πληροφορίες σχετικά με την επικρατούσα κατάσταση στην περιοχή ευθύνης τους και να ενημερώσουν τον Δήμαρχο, το Τμήμα Πολιτικής Προστασίας της οικείας Περιφερειακής Ενότητας, καθώς και το ΚΕΠΠ/ΕΣΚΕ.

Ομοίως, με εντολή του Περιφερειάρχη κινητοποιούνται η Δ/ση Πολιτικής Προστασίας της Περιφέρειας, οι αρμόδιοι Αντιπεριφερειάρχες καθώς και τα Τμήματα Πολιτικής Προστασίας των οικείων Περιφερειακών Ενοτήτων, στην περιοχή των οποίων έχουν δημιουργηθεί έκτακτες ανάγκες λόγω χιονοπτώσεων και παγετού.

Οι ανωτέρω, κατ' εφαρμογή των μνημονίων ενεργειών που έχουν καταρτίσει, επικοινωνούν με τα κατά τόπους Αστυνομικά Τμήματα και Πυροσβεστικές Υπηρεσίες, καθώς και τα Γραφεία Πολιτικής Προστασίας των οικείων Δήμων, προκειμένου να συλλέξουν περισσότερες πληροφορίες σχετικά με την επικρατούσα κατάσταση στην περιοχή ευθύνης τους και να ενημερώσουν τον Περιφερειάρχη καθώς και το ΚΕΠΠ/ΕΣΚΕ.

Η άμεση ενημέρωση της Γενικής Γραμματείας Πολιτικής Προστασίας δια του ΚΕΠΠ/ΕΣΚΕ αποτελεί υποχρέωση όλων των φορέων, που ορίζονται υπεύθυνοι σε επιχειρησιακό επίπεδο από τις διατάξεις του άρθρου 3 του Ν.3013/2002 όπως τροποποιήθηκε με το άρθρο 110 του Ν. 4249/14, ΦΕΚ-73Α/24-3-14 και ισχύει, για επιμέρους δράσεις πολιτικής προστασίας, προκειμένου να υπάρχει καλύτερος συντονισμός και οργάνωση των φορέων στην

αντιμετώπιση καταστάσεων εκτάκτων αναγκών λόγω χιονοπτώσεων και παγετού, (Παράρτημα Γ, Γενικό Σχέδιο Πολιτικής Προστασίας Ξενοκράτης, ΥΑ 1299 10-04-2003 ΦΕΚ 423/ Β'2003).

Το ΚΕΠΠ/ΕΣΚΕ, μετά την πρώτη ενημέρωσή του για τις επιπτώσεις από την εκδήλωση έντονων ή και επικίνδυνων καιρικών φαινομένων όπως χιονοπτώσεις και παγετός, κυρίως από τις αρμόδιες υπηρεσίες της ΕΛ.ΑΣ. και του 199 ΣΕΚΥΠΣ/ΕΣΚΕ, επικοινωνεί με τα κατά τόπους Γραφεία Πολιτικής Προστασίας των Δήμων και τις Δ/σεις Πολιτικής Προστασίας των Περιφερειών και των Αποκεντρωμένων Διοικήσεων προκειμένου να συλλέξει περαιτέρω πληροφορίες για τις περιοχές που επηρεάστηκαν και ενημερώνει το Γενικό Γραμματέα Πολιτικής Προστασίας και τη Δ/ση Σχεδιασμού & Αντιμετώπισης Εκτάκτων Αναγκών της ΓΓΠΠ.

Επισημαίνεται ότι αρμόδιος φορέας για την έκδοση αρχικής ειδοποίησης – αναγγελίας σχετικά με τις επιπτώσεις από την εκδήλωση επικίνδυνων καιρικών φαινομένων, όπως χιονοπτώσεις και παγετός, στο οδικό δίκτυο είναι οι κατά τόπους αρμόδιες υπηρεσίες Τροχαίας της ΕΛ.ΑΣ.

Επισημαίνεται ότι οι κατά τόπους αρμόδιες υπηρεσίες Τροχαίας της ΕΛ.ΑΣ. δύναται να λαμβάνουν εντός και εκτός κατοικημένων περιοχών προσωρινά μέτρα απαγορεύσεων ή περιορισμών της κυκλοφορίας, όταν αυτό επιβάλλεται από ιδιαίτερους λόγους ασφαλείας ή σε έκτακτες περιπτώσεις για την αντιμετώπιση τελείως προσωρινών καταστάσεων (άρθρ. 52 του Κώδικα Οδικής Κυκλοφορίας Ν. 2696/1999 – ΦΕΚ 57/Α'/1999), όπως αυτό έχει αντικατασταθεί με την παρ. 9 του άρθρου 48 του Ν. 4313/2014).

Η αρχική ειδοποίηση-αναγγελία σχετικά με τις επιπτώσεις από την εκδήλωση έντονων καιρικών φαινομένων όπως χιονοπτώσεις και παγετός σε δίκτυα και υποδομές που υπάγονται σε άλλους φορείς αποτελεί αρμοδιότητα των ίδιων των φορέων.

Στη συνέχεια οι παραλήπτες της αρχικής ειδοποίησης αναλαμβάνουν να ενημερώσουν τις αρμόδιες επιχειρησιακά εμπλεκόμενες οργανικές μονάδες του Φορέα τους.

Οποιαδήποτε επιπλέον πληροφορία που προέρχεται από μη θεσμοθετημένους για το σκοπό αυτό Φορείς αποτελεί χρήσιμη πρόσθετη πληροφορία για τα αρμόδια όργανα των διαφόρων επιπέδων.

7.4 Έρευνα και διάσωση εξαιτίας χιονοπτώσεων και παγετού

Η έρευνα και διάσωση ατόμων που η ζωή τους έχει περιέλθει σε κίνδυνο από την εκδήλωση χιονοπτώσεων και παγετού, όπως για παράδειγμα κτηνοτρόφοι, εκδρομείς, κυνηγοί κ.τ.λ., είναι αρμοδιότητα των Πυροσβεστικών Υπηρεσιών (Π.Δ.210/1992 - ΦΕΚ 99/Α'/1992, Π.Δ. 397/1998 – ΦΕΚ 276/ Α'/1998, Ν 3511/2006 – ΦΕΚ 258Α/2006 Ν. 4249/2014-ΦΕΚ 73Α/2014)

Οι επιχειρήσεις έρευνας και διάσωσης δρομολογούνται άμεσα μόλις οι σχετικές πληροφορίες, που αφορούν πιθανούς εγκλωβισμούς ατόμων λόγω χιονοπτώσεων και παγετού, διαβιβαστούν στις κατά τόπους αρμόδιες Πυροσβεστικές Υπηρεσίες. Κατά προτεραιότητα, αποτελεί υποχρέωση όλων των υπηρεσιών ή φορέων, οι οποίοι λαμβάνουν πρωτογενείς πληροφορίες σχετικές με εγκλωβισμούς ατόμων να ενημερώνουν άμεσα την αρμόδια κατά τόπους Υπηρεσία του Πυροσβεστικού Σώματος, το οποίο είναι θεσμικά αρμόδιο για την έρευνα και διάσωση στο χερσαίο χώρο (άρθρο 2 του Ν. 3511/2006 - ΦΕΚ 258/Α'/2006, όπως αυτό έχει τροποποιηθεί με το άρθρο 64 του Ν.4249/2014 - ΦΕΚ 73/Α'/2014).

Στις επιχειρήσεις έρευνας και διάσωσης τίθεται επικεφαλής των επιχειρήσεων αξιωματικός του ΠΣ, ο οποίος αξιολογεί τις σχετικές με έρευνα και διάσωση πληροφορίες και κινητοποιεί τους διαθέσιμους πόρους του για την άμεση μετάβασή τους στα σημεία των συμβάντων. Σύμφωνα με τις πληροφορίες που λαμβάνει από τα σημεία των συμβάντων προβαίνει σε ιεράρχηση αυτών και ενίσχυση των δυνάμεων, αν τούτο απαιτείται.

Οι Πυροσβεστικές δυνάμεις, ανάλογα με την έκταση και την εξέλιξη της καταστροφής, ενισχύονται σε προσωπικό και μέσα από όμορες Περιφερειακές Υπηρεσίες του Π.Σ. σύμφωνα με τον Κανονισμό Εσωτερικής Υπηρεσίας Πυροσβεστικού Σώματος (ΠΔ 210/1992, ΦΕΚ 99/Α'/1992, όπως έχει τροποποιηθεί και ισχύει). Αν η κατάσταση το απαιτεί κινητοποιούνται οι ΕΜΑΚ. (ΠΔ 96/1987, ΦΕΚ 58/Α'/1987 – ΠΔ 329/1993, ΦΕΚ 140/Α'/1993 όπως έχει τροποποιηθεί και ισχύει - Έγγραφο Αρχηγείου ΠΣ ΑΠ 23964 Φ.159 ΠΣΕΑ 9/7/2004).

Ο επικεφαλής της κατά τόπου αρμόδιας Πυροσβεστικής Υπηρεσίας αξιολογώντας την κατάσταση δύναται να αιτηθεί τη συνδρομή και άλλων φορέων Πολιτικής Προστασίας και υπηρεσιών προς υποβοήθηση του έργου του. Τα αιτήματα προς συνδρομή του έργου του Πυροσβεστικού Σώματος, οφείλουν να τα εξετάζουν κατά προτεραιότητα οι αρμόδιοι φορείς.

Οι εν συνεχεία δράσεις προνοσοκομειακής περίθαλψης ή διακομιδής των διασωθέντων ατόμων σε υγειονομικές μονάδες, όταν συντρέχουν λόγοι, αναλαμβάνονται και συντονίζονται από τον εκάστοτε υπεύθυνο του ΕΚΑΒ

(Κεντρική Υπηρεσία ή Παράρτημα ΕΚΑΒ). Η διακομιδή γίνεται σε συνεργασία με το Κέντρο Επιχειρήσεων του ΕΚΕΠΥ που έχει την ευθύνη ενεργοποίησης των κατά τόπους μονάδων υγείας (νοσοκομεία, κέντρα υγείας, κλπ).

Σημειώνεται ότι στις δράσεις έρευνας και διάσωσης συμπεριλαμβάνονται ο απεγκλωβισμός και η διάσωση οδηγών και επιβατών στο οδικό δίκτυο της χώρας, όπως επίσης ο απεγκλωβισμός και η διάσωση επιβατών και εργαζομένων στο σιδηροδρομικό δίκτυο της χώρας.

Οι δράσεις που αφορούν τον απεγκλωβισμό και τη διάσωση οδηγών και επιβατών στο οδικό δίκτυο της χώρας αναφέρονται με αναλυτικό τρόπο στην παράγραφο που ακολουθεί (παράγραφος 7.5 του παρόντος).

Ομοίως, οι δράσεις που αφορούν τον απεγκλωβισμό και τη διάσωση επιβατών και εργαζομένων στο σιδηροδρομικό δίκτυο της χώρας αναφέρονται με αναλυτικό τρόπο στην παράγραφο 7.6 του παρόντος.

7.5 Απεγκλωβισμός και διάσωση οδηγών και επιβατών στο οδικό δίκτυο λόγω χιονοπτώσεων ή παγετού

Ο απεγκλωβισμός και διάσωση οδηγών και επιβατών που η ζωή τους έχει τεθεί σε κίνδυνο από διακοπή της κυκλοφορίας στο οδικό δίκτυο λόγω χιονοπτώσεων ή παγετού είναι αρμοδιότητα των Πυροσβεστικών Υπηρεσιών (Π.Δ.210/1992 - ΦΕΚ 99/Α'/1992, Π.Δ. 397/1998 – ΦΕΚ 276/ Α'/1998, Ν. 4249/2014-ΦΕΚ 73Α/2014).

Για τις ανωτέρω δράσεις που συνδέονται με τον απεγκλωβισμό και διάσωση οδηγών και επιβατών στο οδικό δίκτυο και τη μεταφορά τους σε ασφαλές σημείο, θεωρείται απαραίτητη η συνεργασία των κατά τόπους αρμοδίων υπηρεσιών του Πυροσβεστικού Σώματος με τις υπηρεσίες της ΕΛ.ΑΣ., του αρμόδιου φορέα χειμερινής συντήρησης, καθώς και των κατά περίπτωση αρμόδιων Αποκεντρωμένων Οργάνων Πολιτικής Προστασίας (Περιφερειάρχης, αρμόδιος Αντιπεριφερειάρχης και Δήμαρχος), προς υποβοήθηση του έργου του Π.Σ.

Η μεταφορά των επιβατών και οδηγών που έχουν απεγκλωβιστεί, εφόσον συντρέχουν λόγοι, σε Υγειονομικές Μονάδες είναι αρμοδιότητα του Ε.Κ.Α.Β. (Ν1579/1985 - ΦΕΚ 217/Α'/1985, Ν. 2071/1992 – ΦΕΚ 123/Α'/1992, Ν. 2194/1994 – ΦΕΚ 34/Α'/1994). Ο συντονισμός των Υγειονομικών Μονάδων στην αντιμετώπιση εκτάκτων αναγκών λόγω χιονοπτώσεων ή παγετού που αφορούν την παροχή ιατρικής βοήθειας είναι αρμοδιότητα του Εθνικού Κέντρου Επιχειρήσεων Υγείας (Ε.Κ.ΕΠ.Υ.) του Υπουργείου Υγείας (Ν. 3370/2005 - ΦΕΚ 176/Α'/2005, Ν. 3527/2007 – ΦΕΚ 25/Α'/2007).

Θέματα που αφορούν την παροχή βοήθειας, όπως η διανομή κουβερτών και πρόχειρων γευμάτων, όταν αυτό επιβάλλεται²¹ σε περιπτώσεις ακινητοποίησης οχημάτων επί του οδικού δικτύου λόγω χιονοπτώσεων και παγετού, αναφέρονται με αναλυτικό τρόπο στην παρ. 6.2 του παρόντος. Όπως έχει ήδη αναφερθεί, η μεταφορά και διανομή των κουβερτών και του πρόχειρου γεύματος, όπου αυτό απαιτείται, θα πραγματοποιείται με μέριμνα του Πυροσβεστικού Σώματος (69061Φ.702.16/29-11-2012 έγγραφο Αρχηγείου Π.Σ.) Το έργο της διανομής κουβερτών ή/και πρόχειρου γεύματος δύναται να συνδράμουν και οι υπηρεσίες της ΕΛ.ΑΣ. σε περίπτωση που αυτό ζητηθεί από τις υπηρεσίες του Π.Σ. και όταν διαθέτουν κατάλληλο όχημα για το σκοπό αυτό (2501/14/40-α/20-11-2012 έγγραφο Αρχηγείου ΕΛ.ΑΣ.).

Νοείται ότι δράσεις παροχής βοήθειας, όπως η ανωτέρω, δύναται να πραγματοποιούνται παράλληλα, όταν οι συνθήκες το επιβάλουν, με δράσεις που συνδέονται με τον απεγκλωβισμό και διάσωση οδηγών και επιβατών.

7.6 Απεγκλωβισμός και διάσωση επιβατών και εργαζομένων στο σιδηροδρομικό δίκτυο της χώρας εξ αιτίας χιονόπτωσης ή παγετού

Η αντιμετώπιση προβλημάτων από χιονοπτώσεις και παγετό στο σιδηροδρομικό δίκτυο της χώρας, πραγματοποιείται σύμφωνα με τον εν ισχύ Γενικό Κανονισμό Κίνησης της εταιρίας ΟΣΕ Α.Ε.²², ο οποίος αποτελεί Εθνικό Κανόνα Ασφάλειας²³, καθώς και σύμφωνα με τα όσα προβλέπονται σχετικά στους Εσωτερικούς Κανονισμούς Λειτουργίας των εταιριών ΟΣΕ Α.Ε., ΤΡΑΙΝΟΣΕ Α.Ε.²⁴ και ΕΕΣΣΤΥ Α.Ε.²⁵

Σύμφωνα με τα ανωτέρω ο αποχιονισμός της Εθνικής Σιδηροδρομικής Υποδομής καθώς και η άρση αποκλεισμού τμημάτων του σιδηροδρομικού δικτύου λόγω χιονοπτώσεων και παγετού αποτελεί αρμοδιότητα της εταιρίας ΟΣΕ Α.Ε. Οι δράσεις αυτές δύναται να επικουρούνται με προσωπικό και μέσα της εταιρίας ΕΕΣΣΤΥ Α.Ε.

²¹ όπως για παράδειγμα πολύωρη αναμονή μέχρι την αποκατάσταση της κυκλοφορίας σε συνθήκες ψύχους, αδυναμία αναστροφής οχημάτων ή εκτροπή της κυκλοφορίας, κλπ.

²² Εταιρία παροχής υπηρεσιών διαχείρισης της Εθνικής Σιδηροδρομικής Υποδομής (Υ.Α. Φ 8/30400/3540 – ΦΕΚ 698Β/2012)

²³ Όπως αυτός ορίζεται στο Παράρτημα ΙΙ του Π.Δ. 160 (ΦΕΚ Α' 201/23.08.2007)

²⁴ Εταιρία παροχής σιδηροδρομικών μεταφορών (Υ.Α. Φ 32/28706/3354 – ΦΕΚ 697Β/2012)

²⁵ Ελληνική Εταιρία Συντήρησης Σιδηροδρομικού Τροχαίου Υλικού της ανώνυμης εταιρείας ΟΣΕ Α.Ε. (ΚΥΑ 1661 – ΦΕΚ 1993Β/2013)

Η εταιρία ΟΣΕ Α.Ε. πραγματοποιεί τις ανωτέρω δράσεις σύμφωνα με τα όσα αναλυτικά αναφέρονται στο Γενικό Κανονισμό Κίνησης (άρθρα 134 & 135).

Σε περίπτωση αποκλεισμού αμαξοστοιχίας λόγω χιονοπτώσεων και παγετού και αδυναμία αποκατάστασης της κυκλοφορίας, ο μηχανοδηγός ενημερώνει των αρμόδιο Σταθμάρχη ο οποίος στην συνέχεια ενημερώνει την διοίκηση της εταιρίας ΤΡΑΙΝΟΣΕ Α.Ε η οποία οφείλει να μεταφέρει τους επιβάτες στον τελικό τους προορισμό είτε με την χρήση άλλης αμαξοστοιχίας είτε με άλλα μέσα (Λεωφορεία, κ.τ.λ.).

Σε περίπτωση αδυναμίας πρόσβασης των μέσων αυτών στην αποκλεισμένη αμαξοστοιχία και εφόσον τεθούν ζητήματα προστασίας της ζωής των επιβατών και των εργαζομένων λόγω παρατεταμένης παραμονής τους σε συνθήκες ψύχους, η διοίκηση της εταιρίας ΤΡΑΙΝΟΣΕ Α.Ε οφείλει να ενημερώσει το Πυροσβεστικό Σώμα προκειμένου να ενεργήσει για τον απεγκλωβισμό και τη διάσωσή τους. Η εν συνεχεία μεταφορά των επιβατών προς τον τελικό τους προορισμό είναι αρμοδιότητα της εταιρίας ΤΡΑΙΝΟΣΕ Α.Ε.

Στις περιπτώσεις αυτές, μετά τον απεγκλωβισμό και την μεταφορά επιβατών και εργαζομένων σε ασφαλές σημείο από το Πυροσβεστικό Σώμα, η εν συνεχεία μεταφορά τους, εφόσον συντρέχουν λόγοι, σε Υγειονομικές Μονάδες είναι αρμοδιότητα του Ε.Κ.Α.Β. (Ν1579/1985 - ΦΕΚ 217/Α'/1985, Ν. 2071/1992 – ΦΕΚ 123/Α'/1992, Ν. 2194/1994 – ΦΕΚ 34/Α'/1994).

7.7 Αντιμετώπιση περιστατικών υγείας σε περιοχές όπου έχει διακοπεί η κυκλοφορία στο οδικό δίκτυο λόγω χιονοπτώσεων και παγετού.

Σε περιπτώσεις που το ΕΚΑΒ, ως αρμόδιος φορέας παροχής επείγουσας προνοσοκομειακής ιατρικής φροντίδας και διακίνησης εκτάκτων περιστατικών υγείας, δεχθεί κλήση αντιμετώπισης περιστατικού υγείας σε περιοχή όπου διαπιστωμένα έχει διακοπεί η κυκλοφορία στο οδικό δίκτυο από την εκδήλωση χιονοπτώσεων και παγετού και δεν είναι δυνατή η άμεση απόκρισή του με τα μέσα που διαθέτει, ενημερώνει το Π.Σ. προκειμένου να συνδράμει με τα μέσα που διαθέτει στην μεταφορά του περιστατικού σε σημείο όπου είναι δυνατή η προσέγγιση των μέσων του ΕΚΑΒ. Τη δράση αυτή μπορούν να συνδράμουν και οι υπηρεσίες της ΕΛ.ΑΣ. εφόσον διαθέτουν τα κατάλληλα μέσα.

Νοείται ότι στις περιπτώσεις που ζητηθεί η συνδρομή φορέων χειμερινής συντήρησης, το αίτημα του ΕΚΑΒ θα πρέπει να εξετάζεται κατά προτεραιότητα. Στις περιπτώσεις αυτές και εφόσον οι συνθήκες και τα μέσα που διαθέτουν το επιτρέπουν, τα αρμόδια αποκεντρωμένα όργανα Πολιτικής Προστασίας (Περιφερειάρχης / αρμόδιος Αντιπεριφερειάρχης και Δήμαρχος) δρομολογούν, σε συνεργασία με τις αρμόδιες για τη χειμερινή συντήρηση υπηρεσίες τους, την κατά προτεραιότητα αποκατάσταση της κυκλοφορίας στα τμήματα του οδικού δικτύου αρμοδιότητάς τους που οδηγούν προς τα σημεία των περιστατικών υγείας για την άμεση προσέγγιση οχήματος του ΕΚΑΒ.

7.8 Αποκατάσταση βλαβών σε δίκτυα κοινής ωφέλειας εξαιτίας χιονοπτώσεων και παγετού

Οι έντονες χιονοπτώσεις και ο παγετός δύναται να δημιουργήσουν προβλήματα στην ομαλή λειτουργία των δικτύων κοινής ωφέλειας (ηλεκτροδότηση, ύδρευση, κλπ), τα οποία αν δεν αντιμετωπιστούν άμεσα δυσχεραίνουν την διαβίωση των πολιτών και δύναται να οδηγήσουν σε καταστάσεις έκτακτης ανάγκης, ιδιαίτερα δε σε περιοχές όπου παρουσιάζονται και διακοπές κυκλοφορίας στο οδικό δίκτυο.

Με βάση τα ανωτέρω οι εταιρείες ΑΔΜΗΕ Α.Ε. και ΔΕΔΔΗΕ Α.Ε., οι οποίες σύμφωνα με το Ν.4001/2011 (ΦΕΚ: 179/Α/2011) είναι αρμόδιες για την λειτουργία και την συντήρηση των δικτύων μεταφοράς και διανομής ηλεκτρικής ενέργειας αντίστοιχα, οφείλουν να προχωρήσουν εγκαίρως στον απαραίτητο προγραμματισμό για την εξασφάλιση της άμεσης αποκατάστασης βλαβών σε δίκτυα μεταφοράς και διανομής ηλεκτρικής ενέργειας, εξ αιτίας χιονόπτωσης ή παγετού (διάθεση προσωπικού, υλικών και μέσων, κλπ)²⁶, εφόσον τούτο κρίνεται αναγκαίο.

Ομοίως, οι Εταιρείες Ύδρευσης και Αποχέτευσης Πρωτεύουσας (Ε.ΥΔ.ΑΠ. Α.Ε.) και Θεσσαλονίκης (Ε.Υ.Α.Θ. Α.Ε), καθώς και οι Δημοτικές Επιχειρήσεις Ύδρευσης Αποχέτευσης (ΔΕΥΑ) οφείλουν να προχωρήσουν εγκαίρως στον απαραίτητο προγραμματισμό, εφόσον συντρέχουν λόγοι, για την εξασφάλιση της άμεσης αποκατάστασης βλαβών σε δίκτυα ύδρευσης αρμοδιότητάς τους, εξ αιτίας χιονόπτωσης ή παγετού, εφόσον τούτο κρίνεται

²⁶ Διευκρινίζεται ότι η άσκηση των Ενεργειακών Δραστηριοτήτων τελεί υπό την εποπτεία του Κράτους και ασκείται από τον Υπουργό Περιβάλλοντος, Ενέργειας και Κλιματικής Αλλαγής και τη Ρυθμιστική Αρχή Ενέργειας (ΡΑΕ) στο πλαίσιο των αρμοδιοτήτων τους (Ν.4001/2011 - ΦΕΚ 179/Α/2011). Ειδικότερα, σύμφωνα με την ισχύουσα νομοθεσία η παρακολούθηση της ποιότητας και του επιπέδου συντήρησης και αξιοπιστίας των συστημάτων μεταφοράς και των δικτύων διανομής, για τα οποία υπεύθυνες είναι οι εταιρείες ΑΔΜΗΕ Α.Ε. και ΔΕΔΔΗΕ Α.Ε., εντάσσεται στις αρμοδιότητες της ΡΑΕ (Ν.4001/2011 - ΦΕΚ 179/Α/2011).

αναγκαίο. Επίσης στις περιπτώσεις χιονοπτώσεων και παγετού κρίνεται σκόπιμη η έγκαιρη έκδοση ειδικότερων οδηγιών και η ενημέρωση των πολιτών για ζητήματα που αφορούν την λειτουργία και προστασία των οικιακών δικτύων ύδρευσης σε συνθήκες παγετού.

Ζητήματα που αφορούν στην άμεση επίλυση προβλημάτων προσέγγισης των συνεργείων αποκατάστασης στα σημεία βλαβών, αναφέρονται αναλυτικά στην παράγραφο 6.4 του παρόντος.

7.9 Διακοπή μαθημάτων σε σχολικές μονάδες λόγω χιονοπτώσεων και παγετού

Μετά την εφαρμογή του Προγράμματος «Καλλικράτης» (Ν.3852/2010, ΦΕΚ 87/Α΄/2010), η διακοπή μαθημάτων λόγω χιονοπτώσεων και παγετού αποτελεί αρμοδιότητα του Δήμου εντός των διοικητικών του ορίων (αρθ. 94 του Ν.3852/2010). Ομοίως η διακοπή μαθημάτων λόγω χιονοπτώσεων και παγετού αποτελεί αρμοδιότητα της Περιφέρειας εντός των διοικητικών της ορίων (αρθ. 186 του Ν.3852/2010).

Επισημαίνεται ότι η ανωτέρω δράση διακοπής μαθημάτων σε σχολικές μονάδες λόγω χιονοπτώσεων και παγετού, που εμπίπτει στις αρμοδιότητες των Δήμων και των Περιφερειών της χώρας, αν και δεν συνδέεται άμεσα με την αντιμετώπιση εκτάκτων αναγκών, κρίνεται σκόπιμο να αναφερθεί στο παρόν δεδομένου ότι αποβλέπει στην προστασία των μαθητών από κινδύνους χιονοπτώσεων και παγετού.

Στο πλαίσιο αυτό και σε περιπτώσεις που κρίνεται απαραίτητη η εφαρμογή του ανωτέρω μέτρου της διακοπής μαθημάτων σε σχολικές μονάδες λόγω χιονοπτώσεων και παγετού, θεωρείται σκόπιμη η εκ των προτέρων συνεργασία των αρμοδίων Δημάρχων με τον οικείο Περιφερειάρχη και τη οικεία Διεύθυνση Πρωτοβάθμιας και Δευτεροβάθμιας Εκπαίδευσης για τη λήψη της απόφασης διακοπής μαθημάτων.

Διευκρινίζεται ότι, όσον αφορά την διακοπή των μαθημάτων στα ιδιωτικά σχολεία λόγω εκτάκτων συνθηκών, σύμφωνα με το 176860/Ν1/22-10-2018 έγγραφο της Αυτοτελούς Δ/νσης Ιδιωτικής Εκπαίδευσης του Υπουργείου Παιδείας, Έρευνας & Θρησκευμάτων, τα οριζόμενα στην παράγραφο 4.27 του άρθρου 94 και στην περίπτωση 5 της παραγράφου Η του άρθρου 186 του Ν. 3852/2010, λόγω της γενικής τους διατύπωσης, καταλαμβάνουν όλους τους φορείς που παρέχουν μαθήματα εντός των ορίων εκάστου Δήμου ή Περιφέρειας αντίστοιχα (σχετικό 8202/07-11-2018 έγγραφο ΓΓΠΠ).

7.10. Δράσεις της Γενικής Γραμματείας Πολιτικής Προστασίας στην άμεση αντιμετώπιση εκτάκτων αναγκών και στην άμεση/βραχεία διαχείριση συνεπειών λόγω χιονοπτώσεων και παγετού

Η Γενική Γραμματεία Πολιτικής Προστασίας για την αντιμετώπιση εκτάκτων αναγκών και τη διαχείριση των συνεπειών λόγω χιονοπτώσεων και παγετού και βάσει του ισχύοντος θεσμικού πλαισίου (Ν.3013/2002, όπως έχει τροποποιηθεί και ισχύει) είναι κυρίως αρμόδια για:

Γενικός Γραμματέας Πολιτικής Προστασίας

- Συντονισμός στη διαχείριση αιτημάτων για παροχή βοήθειας, τα οποία υποβάλλονται από τους φορείς πολιτικής προστασίας δια του ΚΕΠΠ/ΕΣΚΕ, προκειμένου να δρομολογηθούν άμεσα σε φορείς που έχουν τα αιτούμενα προς συνδρομή μέσα σε κεντρικό, περιφερειακό και τοπικό επίπεδο για την αντιμετώπιση κινδύνων και καταστάσεων έκτακτης ανάγκης λόγω χιονοπτώσεων και παγετού,
- Λήψη απόφασης κήρυξης περιοχών σε κατάσταση έκτακτης ανάγκης πολιτικής προστασίας για την αντιμετώπιση εκτάκτων αναγκών και την άμεση-βραχεία διαχείριση συνεπειών λόγω χιονοπτώσεων και παγετού
- Οικονομική βοήθεια στους ΟΤΑ²⁷ για την άμεση αντιμετώπιση καταστάσεων έκτακτης ανάγκης και κυρίως για την υποστήριξη των πολιτών που περιέρχονται σε κατάσταση ανάγκης λόγω χιονοπτώσεων και παγετού μέσω των Δήμων, όταν συντρέχει περίπτωση για την κάλυψη των πρώτων αναγκών (διαμονή – διατροφή) κατά τα πρώτα 24ωρα, από τις διαθέσιμες για το σκοπό αυτό πιστώσεις της ΓΓΠΠ, με σχετική απόφαση του Υπουργού Εσωτερικών,
- Ενημέρωση του κοινού για απειλούμενους κινδύνους καταστροφών και την παροχή οδηγιών κατά την εκδήλωση των φαινομένων, προς αντιμετώπιση των καταστροφών,
- Σύγκληση του Κεντρικού Συντονιστικού Οργάνου Πολιτικής Προστασίας - ΚΣΟΠΠ για την αντιμετώπιση εκτάκτων αναγκών και τη διαχείριση συνεπειών λόγω χιονοπτώσεων και παγετού, όταν τούτο κριθεί αναγκαίο.

²⁷ Σύμφωνα με την Υ.Α. 9192/28-12-2015 (ΦΕΚ 2884/Β΄/2015)

- Υποβολή αιτήματος διεθνούς συνδρομής για την παροχή βοήθειας από άλλες χώρες, όταν το δυναμικό και τα μέσα σε εθνικό επίπεδο δεν επαρκούν για την αντιμετώπιση εκτάκτων αναγκών και τη διαχείριση των συνεπειών από την εκδήλωση χιονοπτώσεων και παγετού - Ενεργοποίηση του Ευρωπαϊκού Μηχανισμού Πολιτικής Προστασίας

Δ/νση Σχεδιασμού & Αντιμετώπισης Εκτάκτων Αναγκών

- Υποστήριξη του Γενικού Γραμματέα Πολιτικής Προστασίας στο έργο της αντιμετώπισης κινδύνων λόγω χιονοπτώσεων και παγετού
- Συνεργασία στο πλαίσιο της διαλειτουργικότητας με φορείς που εμπλέκονται στην αντιμετώπιση εκτάκτων αναγκών και τη διαχείριση των συνεπειών λόγω χιονοπτώσεων και παγετού
- Έκδοση αποφάσεων, σύμφωνα με τις οδηγίες και κατευθύνσεις του Γενικού Γραμματέα Πολιτικής Προστασίας, για κήρυξη περιοχών σε κατάσταση έκτακτης ανάγκης πολιτικής προστασίας,
- Επιστημονική υποστήριξη του ΚΕΠΠ/Ε.Σ.Κ.Ε. στη διαχείριση των συμβάντων πολιτικής προστασίας και παροχή της αναγκαίας τεχνογνωσίας και επιστημονικής πληροφόρησης

Με εντολή του Γενικού Γραμματέα Πολιτικής Προστασίας στελέχη της Δ/νσης Σχεδιασμού & Αντιμετώπισης Εκτάκτων Αναγκών της ΓΓΠΠ δύναται να μεταβαίνουν στην πληγείσα περιοχή προκειμένου να υποστηρίξουν το έργο του ή να συνδράμουν στο έργο των οργανικών μονάδων πολιτικής προστασίας των Δήμων και των Περιφερειών στην αντιμετώπιση εκτάκτων αναγκών και την άμεση/βραχεία διαχείριση των συνεπειών λόγω χιονοπτώσεων και παγετού, στο πλαίσιο υλοποίησης δράσεων πολιτικής προστασίας, όπως αυτές αναφέρονται στο παρόν έγγραφο.

7.11 Σχεδιασμός σε επίπεδο Περιφέρειας για την αντιμετώπιση εκτάκτων αναγκών και διαχείριση των συνεπειών λόγω χιονοπτώσεων και παγετού

Μετά την εφαρμογή του Προγράμματος «Καλλικράτης» (Ν.3852/2010, ΦΕΚ 87/Α'/2010, όπως αυτός έχει τροποποιηθεί και ισχύει), οι Περιφέρειες έχουν αρμοδιότητες που συνδέονται με τον:

- προγραμματισμό έργων και δράσεων χειμερινής συντήρησης για την αντιμετώπιση προβλημάτων από χιονοπτώσεις και παγετό στο εθνικό και επαρχιακό οδικό δίκτυο (πρωτεύον και δευτερεύον οδικό δίκτυο), με στόχο την ασφαλή κυκλοφορία και τον περιορισμό στο ελάχιστο των καθυστερήσεων και των ατυχημάτων,
- σχεδιασμό και λήψη μέτρων πολιτικής προστασίας για την αντιμετώπιση εκτάκτων αναγκών και διαχείριση των συνεπειών λόγω χιονοπτώσεων και παγετού

Για την υλοποίηση των ανωτέρω και συμπληρωματικά με τα όσα αναφέρονται στην παράγραφο 3.2 του παρόντος σχετικά με τη χειμερινή συντήρηση αρμοδιότητας Περιφερειών στο Εθνικό και Επαρχιακό οδικό δίκτυο, οι Περιφερειάρχες, στο πλαίσιο των αρμοδιοτήτων τους για το σχεδιασμό και τη λήψη μέτρων πολιτικής προστασίας για την αντιμετώπιση εκτάκτων αναγκών και διαχείριση των συνεπειών λόγω χιονοπτώσεων και παγετού, δρομολογούν δράσεις που αφορούν:

1. Την επιπλέον στελέχωση των υπηρεσιών της Περιφέρειας που εμπλέκονται με βάση το σχεδιασμό σε έργα και δράσεις αντιμετώπισης εκτάκτων αναγκών και διαχείριση των συνεπειών εξαιτίας χιονοπτώσεων και παγετού, εφόσον αυτό απαιτείται
2. Τη σύνταξη μνημονίου ενεργειών για την αντιμετώπιση εκτάκτων αναγκών και διαχείριση των συνεπειών λόγω χιονοπτώσεων και παγετού από την Δ/νση Πολιτικής Προστασίας. Στα μνημόνια ενεργειών να περιλαμβάνεται και κατάλογος των επιχειρησιακά έτοιμων μέσων που διαθέτει η Περιφέρεια για την υλοποίηση των δράσεων Πολιτικής Προστασίας που συνδέονται με την αντιμετώπιση κινδύνων από την εκδήλωση χιονοπτώσεων και παγετού. Νοείται ότι για τη σύνταξη του ανωτέρω μνημονίου ενεργειών απαιτείται η συνεργασία της Δ/νσης Πολιτικής Προστασίας με τις αρμόδιες υπηρεσίες Τεχνικών Έργων. Αντίγραφο του μνημονίου ενεργειών (συμπεριλαμβανομένου καταλόγου με τηλέφωνα επικοινωνίας των επιχειρησιακά υπευθύνων σε καταστάσεις έκτακτης ανάγκης) για λόγους άμεσης κινητοποίησης να κοινοποιηθεί στις Περιφερειακές Διοικήσεις του Π.Σ. και της ΕΛ.ΑΣ. που εδρεύουν εντός των διοικητικών τους ορίων.
3. Τη δυνατότητα προμήθειας και διάθεσης κουβερτών και πρόχειρου γεύματος από τη Δ/νση Πολιτικής Προστασίας, σε περιπτώσεις ακινητοποίησης οχημάτων επί του οδικού δικτύου αρμοδιότητας της Περιφέρειας, όταν αυτό επιβάλλεται.

7.11.1 Συντονιστικά Όργανα Πολιτικής Προστασίας (ΣΟΠΠ) των Περιφερειακών Ενοτήτων

Στο πλαίσιο του συντονισμού και της επίβλεψης του έργου της πολιτικής προστασίας για την ετοιμότητα αντιμετώπισης κινδύνων από χιονοπτώσεις και παγετό εντός των διοικητικών τους ορίων, κρίνεται απαραίτητο με εντολή των Περιφερειάρχων και ευθύνη των κατά τόπους αρμοδίων χωρικών Αντιπεριφερειάρχων να συγκαλούνται ετησίως πριν την έναρξη της χειμερινής περιόδου, τα Συντονιστικά Όργανα Πολιτικής Προστασίας (Σ.Ο.Π.Π.) των Περιφερειακών Ενοτήτων με σκοπό τον καλύτερο συντονισμό των φορέων που εμπλέκονται σε επίπεδο Περιφερειακής Ενότητας σε δράσεις πολιτικής προστασίας για την αντιμετώπιση κινδύνων από χιονοπτώσεις και παγετό²⁸.

Δεδομένης της συνέργειας των υπηρεσιών της Περιφέρειας (Δ/σεις Τεχνικών Έργων, κλπ) που εμπλέκονται σε έργα και δράσεις χειμερινής συντήρησης και των οικείων οργανικών μονάδων Πολιτικής Προστασίας (Δ/σεις και Τμήματα Πολιτικής Προστασίας) που εμπλέκονται στην αντιμετώπιση εκτάκτων αναγκών και διαχείριση των συνεπειών λόγω χιονοπτώσεων και παγετού, κρίνεται σκόπιμο στα ΣΟΠΠ των Περιφερειακών Ενοτήτων, να εξεταστούν ολοκληρωμένα θέματα χειμερινής συντήρησης και θέματα αντιμετώπισης εκτάκτων αναγκών και διαχείρισης συνεπειών, όπως:

- σχεδιασμός χειμερινής συντήρησης, συνέργειες με άλλους φορείς για την από κοινού αντιμετώπιση προβλημάτων στο οδικό δίκτυο εντός των διοικητικών ορίων της Περιφέρειας
- συντονισμός των υπηρεσιών της Περιφέρειας στην αντιμετώπιση κινδύνων από χιονοπτώσεις και παγετό
- συντονισμός των υπηρεσιών της Περιφέρειας με άλλους φορείς (Δήμοι, ΕΛ.ΑΣ., Π.Σ., ΕΚΑΒ, κλπ)

Ζητήματα που αφορούν την αποκατάσταση της κυκλοφορίας των οδών που οδηγούν σε Νοσοκομεία, Κέντρα Υγείας, Αεροδρόμια, Λιμάνια, Σχολικά συγκροτήματα, κλπ, θα πρέπει να εξετασθούν κατά προτεραιότητα.

Νοείται ότι στις Περιφερειακές Ενότητες από τις οποίες διέρχονται τμήματα αυτοκινητοδρόμων, θα πρέπει κατά περίπτωση να κληθούν στο ΣΟΠΠ και οι υπεύθυνοι χειμερινής συντήρησης των τμημάτων αυτών, προκειμένου να ενημερώσουν τους φορείς σχετικά με το σχεδιασμό τους

Συμπληρωματικά προς τα ανωτέρω κρίνεται σκόπιμο να επισημάνουμε ότι η Δ/ση Πολιτικής Προστασίας, που λαμβάνει από το ΚΕΠΠ/ ΕΣΚΕ τα ιδιαίτερα προειδοποιητικά σήματα, με συνημμένα τα Έκτακτα Δελτία Επιδείνωσης Καιρού (ΕΔΕΚ) και τα Έκτακτα Δελτία Πρόγνωσης Επικίνδυνων Καιρικών Φαινομένων (ΕΔΠΕΚΦ), που εκδίδονται από την ΕΜΥ, θα πρέπει άμεσα να ενημερώνει τους επικεφαλής υπεύθυνους χειμερινής συντήρησης, προκειμένου να τίθενται σε κατάσταση αυξημένης ετοιμότητας, στην οποία θα πρέπει να συμπεριλαμβάνονται και τα ιδιωτικά μέσα που τελούν υπό καθεστώς προγραμματισμένης μίσθωσης.

Σε περιπτώσεις που το δυναμικό και τα μέσα που έχει άμεσα διαθέσιμα η Περιφέρεια, ή δύναται να εξασφαλίσει μέσω μνημονίου συνεργασίας με ιδιωτικούς φορείς, δεν επαρκούν για την αντιμετώπιση **εν εξελίξει** καταστροφών και καταστάσεων έκτακτης ανάγκης λόγω χιονοπτώσεων και παγετού, δύναται να αιτηθεί μέσω του ΚΕΠΠ/ΕΣΚΕ συνδρομή από άλλους φορείς (Ένοπλες Δυνάμεις, κλπ).

Νοείται ότι αιτήματα των αρμόδιων υπηρεσιών χειμερινής συντήρησης των Περιφερειών ή των Περιφερειακών Ενοτήτων (Διευθύνουσες Υπηρεσίες), για την πέρα των προβλεπόμενων από το σχεδιασμό τους κάλυψη αναγκών σε υλικά και μέσα για τον αποχιονισμό και την αντιμετώπιση παγετού στο οδικό δίκτυο αρμοδιότητάς τους, απευθύνονται στις οριζόμενες «Προϊστάμενες Αρχές» ή «Εποπτεύουσες Αρχές» σύμφωνα με τις διατάξεις που ισχύουν για την εκτέλεση δημοσίων έργων.

Σημειώνεται ότι η σύγκληση του Συντονιστικού Οργάνου Πολιτικής Προστασίας (ΣΟΠΠ) των Περιφερειακών Ενοτήτων, σε περιπτώσεις εκτάκτων αναγκών που προκαλούνται από χιονοπτώσεις και παγετό, γίνεται για την υποβοήθηση του έργου που εμπίπτει στην αρμοδιότητα του Αντιπεριφερειάρχη (σύμφωνα με τις οδηγίες και τις κατευθύνσεις που του παρέχει ο Περιφερειάρχης), όπως αυτό προβλέπεται και περιγράφεται στο άρθρ. 12 του Ν. 3013/2002.

Τέλος, ο Περιφερειάρχης σε συνεργασία με την οικεία Περιφερειακή Διεύθυνση Πρωτοβάθμιας και Δευτεροβάθμιας Εκπαίδευσης και τις κατά τόπους Δημοτικές Αρχές, εκδίδει απόφαση διακοπής μαθημάτων λόγω έκτακτων συνθηκών στη χωρική αρμοδιότητα της Περιφέρειας.

²⁸ Θέματα σχετικά με τη λειτουργία των ΣΟΠΠ των Περιφερειακών Ενοτήτων ρυθμίζονται με την 7575/18-10-2016 Απόφαση του Αναπληρωτή Υπουργού Εσωτερικών (ΦΕΚ 3591/Β'4-11-2016, ΑΔΑ: 6ΖΕΖ465ΦΘΕ-ΚΜΤ) και το 8332/21-11-2016 έγγραφό μας

7.12 Σχεδιασμός σε επίπεδο Δήμου για την αντιμετώπιση εκτάκτων αναγκών και διαχείριση των συνεπειών λόγω χιονοπτώσεων και παγετού

Οι Δήμοι στο πλαίσιο του σχεδιασμού και λήψης μέτρων για την αντιμετώπιση εκτάκτων αναγκών και διαχείριση των συνεπειών λόγω χιονοπτώσεων και παγετού έχουν αρμοδιότητες που συνδέονται με τον:

- προγραμματισμό έργων και δράσεων χειμερινής συντήρησης για την αντιμετώπιση προβλημάτων από χιονοπτώσεις και παγετό στο οδικό δίκτυο αρμοδιότητάς τους, με στόχο την ασφαλή κυκλοφορία και τον περιορισμό στο ελάχιστο των καθυστερήσεων και των ατυχημάτων.
- σχεδιασμό και λήψη μέτρων πολιτικής προστασίας για την αντιμετώπιση εκτάκτων αναγκών και διαχείριση των συνεπειών λόγω χιονοπτώσεων και παγετού

Για την υλοποίηση των ανωτέρω και συμπληρωματικά με τα όσα αναφέρονται στην παράγραφο 3.3 του παρόντος σχετικά με τη χειμερινή συντήρηση στο υπόλοιπο δημόσιο οδικό δίκτυο αρμοδιότητας Δήμων (δημοτικοί οδοί, κλπ), οι Δήμαρχοι στο πλαίσιο των αρμοδιοτήτων τους δρομολογούν δράσεις που αφορούν:

1. Την επιπλέον στελέχωση των υπηρεσιών του Δήμου που εμπλέκονται με βάση το σχεδιασμό σε έργα και δράσεις αντιμετώπισης εκτάκτων αναγκών και διαχείρισης συνεπειών εξαιτίας χιονοπτώσεων και παγετού, εφόσον αυτό απαιτείται.
2. Τον ορισμό υπευθύνων για την λήψη μέτρων προστασίας των εγκαταστάσεων Ύδρευσης, καθώς και μέτρων ετοιμότητας για την άμεση αποκατάσταση των βλαβών που προέρχονται από παγετό.
3. Την προστασία των αστέγων από τον κίνδυνο έκθεσής τους σε χαμηλές θερμοκρασίες, σύμφωνα με τις κατευθύνσεις του Υπουργείου Εργασίας, Κοινωνικής Ασφάλισης & Πρόνοιας.²⁹
4. Τη στελέχωση και οργάνωση του γραφείου Πολιτικής Προστασίας σύμφωνα με το ισχύον θεσμικό πλαίσιο.
5. Τη σύνταξη μνημονίου ενεργειών για την αντιμετώπιση εκτάκτων αναγκών και διαχείριση των συνεπειών λόγω χιονοπτώσεων και παγετού από το Γραφείο Πολιτικής Προστασίας. Στα ανωτέρω μνημόνια ενεργειών να περιλαμβάνεται και κατάλογος των επιχειρησιακά έτοιμων μέσων που διαθέτει ο Δήμος για την υλοποίηση των δράσεων Πολιτικής Προστασίας που συνδέονται με την αντιμετώπιση κινδύνων από την εκδήλωση χιονοπτώσεων και παγετού. Νοείται ότι για τη σύνταξη του ανωτέρω μνημονίου ενεργειών απαιτείται η συνεργασία του Γραφείου Πολιτικής Προστασίας με τις αρμόδιες τεχνικές υπηρεσίες. Αντίγραφο του μνημονίου ενεργειών (συμπεριλαμβανομένου καταλόγου με τηλέφωνα επικοινωνίας των επιχειρησιακά υπευθύνων σε καταστάσεις έκτακτης ανάγκης) για λόγους άμεσης κινητοποίησης να κοινοποιηθεί στις κατά τόπους υπηρεσίες του Π.Σ. και της ΕΛ.ΑΣ. που εδρεύουν εντός των διοικητικών τους ορίων.

7.12.1 Συντονιστικά Τοπικά Όργανα Πολιτικής Προστασίας (ΣΤΟ) των Δήμων

Στο πλαίσιο του συντονισμού και της επίβλεψης του έργου της πολιτικής προστασίας για την ετοιμότητα αντιμετώπισης κινδύνων από χιονοπτώσεις και παγετό εντός των διοικητικών ορίων των Δήμων, κρίνεται απαραίτητο με ευθύνη των Δημάρχων να συγκαλούνται ετησίως πριν την έναρξη της χειμερινής περιόδου, τα Συντονιστικά Τοπικά Όργανα Πολιτικής Προστασίας (ΣΤΟ) με σκοπό τον καλύτερο συντονισμό των φορέων που εμπλέκονται σε επίπεδο Δήμου σε δράσεις πολιτικής προστασίας για την αντιμετώπιση κινδύνων από χιονοπτώσεις και παγετό³⁰.

Δεδομένης της συνέργειας των υπηρεσιών του Δήμου που εμπλέκονται σε έργα και δράσεις χειμερινής συντήρησης και του Γραφείου Πολιτικής Προστασίας που εμπλέκεται στην αντιμετώπιση εκτάκτων αναγκών και διαχείριση των συνεπειών λόγω χιονοπτώσεων και παγετού, κρίνεται σκόπιμο στα ΣΤΟ των Δήμων, να εξεταστούν ολοκληρωμένα θέματα χειμερινής συντήρησης και θέματα αντιμετώπισης εκτάκτων αναγκών και διαχείρισης συνεπειών, όπως:

- σχεδιασμός χειμερινής συντήρησης, συνέργειες με άλλους φορείς για την από κοινού αντιμετώπιση προβλημάτων στο οδικό δίκτυο εντός των διοικητικών ορίων του Δήμου

²⁹ Δ28οικ.23795/1237/1-11-2012 έγγραφο της Δ/σης Κοινωνικής Αντίληψης και Αλληλεγγύης του Υπουργείου Εργασίας, Κοινωνικής Ασφάλισης & Πρόνοιας

³⁰ Το υπόδειγμα Κανονισμού Λειτουργίας των Συντονιστικών Τοπικών Οργάνων Πολιτικής Προστασίας των Δήμων της Χώρας (Σ.Τ.Ο), έχει αποσταλεί με το 9032/14-12-2016 έγγραφό μας

- συντονισμός των υπηρεσιών του Δήμου στην αντιμετώπιση κινδύνων από χιονοπτώσεις και παγετό
- συντονισμός των υπηρεσιών του Δήμου με άλλους φορείς (Περιφέρειες, Όμοροι Δήμοι, ΕΛ.ΑΣ., Π.Σ., ΕΚΑΒ, κλπ)

Τα Γραφεία Πολιτικής Προστασίας των Δήμων, που λαμβάνουν από το ΚΕΠΠ/ΕΣΚΕ τα ιδιαίτερα προειδοποιητικά σήματα, με συνημμένα τα Έκτακτα Δελτία Επιδείνωσης Καιρού (ΕΔΕΚ) και τα Έκτακτα Δελτία Πρόγνωσης Επικίνδυνων Καιρικών Φαινομένων (ΕΔΠΕΚΦ), που εκδίδονται από την ΕΜΥ, θα πρέπει άμεσα να ενημερώνουν τους επικεφαλής χειμερινής συντήρησης, προκειμένου να τίθενται σε κατάσταση αυξημένης ετοιμότητας, στην οποία θα πρέπει να συμπεριλαμβάνονται και τα ιδιωτικά μέσα που τελούν υπό καθεστώς προγραμματισμένης μίσθωσης.

Σημειώνεται ότι η σύγκληση του Συντονιστικού Τοπικού Οργάνου (ΣΤΟ), σε περιπτώσεις εκτάκτων αναγκών που προκαλούνται από χιονοπτώσεις και παγετό, γίνεται για την υποβοήθηση του έργου που εμπίπτει στην αρμοδιότητα του Δημάρχου, όπως αυτό προβλέπεται και περιγράφεται στο άρθρ. 13 του Ν. 3013/2002.

Η διακοπή ή μη της λειτουργίας των σχολείων λόγω χιονοπτώσεων και παγετού αποτελεί ευθύνη του Δημάρχου στην χωρική αρμοδιότητα του Δήμου. Ο Δήμαρχος σε συνεργασία με την οικεία Περιφερειακή Διεύθυνση Πρωτοβάθμιας και Δευτεροβάθμιας Εκπαίδευσης και τον οικείο Περιφερειάρχη, και αν τούτο κρίνεται απαραίτητο, εκδίδει απόφαση διακοπής μαθημάτων, λόγω έκτακτων συνθηκών εντός των διοικητικών ορίων του Δήμου (αρθ. 94 παρ. 4.27 του Ν.3852/2010)

Σε περιπτώσεις που το δυναμικό και τα μέσα του Δήμου δεν επαρκούν για την αντιμετώπιση **εν εξελίξει** καταστροφών και καταστάσεων έκτακτης ανάγκης λόγω χιονοπτώσεων και παγετού, για την εξασφάλιση επιπλέον πόρων προς ενίσχυση του έργου του δύναται να ενεργοποιήσει τα μνημόνια συνεργασίας με ιδιωτικούς φορείς ή να αιτηθεί μέσω του ΚΕΠΠ/ΕΣΚΕ συνδρομή από την οικεία Περιφέρεια ή από όμορους Δήμους ή άλλους φορείς (Ένοπλες Δυνάμεις, κλπ).

7.13 Σχεδιασμός σε επίπεδο Αποκεντρωμένης Διοίκησης για την αντιμετώπιση εκτάκτων αναγκών και διαχείριση των συνεπειών λόγω χιονοπτώσεων και παγετού

Οι Συντονιστές Αποκεντρωμένων Διοικήσεων, στο πλαίσιο του συντονιστικού τους ρόλου, για τη διάθεση του απαραίτητου δυναμικού και μέσων εντός των διοικητικών τους ορίων για την αντιμετώπιση εκτάκτων αναγκών και τη διαχείριση των συνεπειών που μπορεί να προκύψουν λόγω χιονοπτώσεων και παγετού (Ν. 3013/2002 – ΦΕΚ 102/Α'/2002), κατά κανόνα δρομολογούν άμεσα δράσεις που συνδέονται με:

- την κινητοποίηση των Δ/σεων Πολιτικής Προστασίας για την εξασφάλιση της επικοινωνίας με τους επιχειρησιακά εμπλεκόμενους φορείς (Περιφέρειες, Δήμοι, ΕΛ.ΑΣ., Π.Σ., κλπ.), προκειμένου να εκτιμήσουν τις επιπτώσεις από την εκδήλωση φαινομένων,
- τη συμβολή του προσωπικού και των μέσων της Αποκεντρωμένης Διοίκησης στην αντιμετώπιση εκτάκτων αναγκών και τη διαχείριση των συνεπειών λόγω χιονοπτώσεων και παγετού, εφόσον τούτο κριθεί απαραίτητο,
- την ενημέρωση του Γενικού Γραμματέα Πολιτικής Προστασίας για τις επιπτώσεις από την εκδήλωση των φαινομένων,
- τη συμμετοχή στα ΣΟΠΠ των Περιφερειακών Ενοτήτων και στα ΣΤΟ των Δήμων που συνεδριάζουν σε περιπτώσεις εκτάκτων αναγκών λόγω χιονοπτώσεων και παγετού.

Για την προστασία των θηραμάτων και γενικά της άγριας ζωής με απόφαση του Συντονιστή Αποκεντρωμένης Διοίκησης, απαγορεύεται η θήρα όταν το έδαφος είναι καλυμμένο από χιόνι (Ν.Δ. 86/1969 - Φ.Ε.Κ. 7/18-1-1969, Ν.Δ. 996/1971 - Φ.Ε.Κ. 192/6-10-1971, Ν. 177/1975 - Φ.Ε.Κ. 205/27-9-1975, Π.Δ. 94/1993-ΦΕΚ 40 Α'/23-3-1993, Ν.2503/1997-ΦΕΚ 107/Α/30-5-1997, Ν. 3852/2010-ΦΕΚ 87/Α'/2010).

7.14 Μνημόνια συνεργασίας με ιδιωτικούς φορείς

Οι Δήμοι και οι Περιφέρειες στο πλαίσιο της εξασφάλισης επιπλέον πόρων από ιδιωτικούς φορείς για την ενίσχυση του έργου τους στην αντιμετώπιση εκτάκτων αναγκών και την άμεση διαχείριση των συνεπειών από καταστροφές, δύναται να καταρτίζουν εκ των προτέρων μνημόνια συνεργασίας με την μορφή Μητρώου Εργοληπτών οι οποίοι αποδέχονται να παρέχουν μέσα, εξοπλισμό ή υπηρεσίες, σύμφωνα με τους όρους που θέτει ο Δήμος ή η Περιφέρεια.

Για το σκοπό αυτό, οι Δ/νσεις Πολιτικής Προστασίας σε συνεργασία με τις αντίστοιχες Δ/νσεις Τεχνικών έργων των Περιφερειών, όπως και τα Γραφεία Πολιτικής Προστασίας σε συνεργασία με τις αντίστοιχες Τεχνικές Υπηρεσίες των Δήμων, δύνανται να προχωρήσουν κατόπιν σχετικών εγκρίσεων από τις αρμόδιες επιτροπές (Εκτελεστική, Οικονομική Επιτροπή, κλπ) σε δημόσια πρόσκληση εκδήλωσης ενδιαφέροντος για την κατάρτιση μητρώου εργοληπτών (εταιρείες - φυσικά πρόσωπα) που θα διαθέτουν τα κατάλληλα μέσα (μηχανήματα έργων / εκχιονιστικά, γερανοφόρα οχήματα, κλπ) και θα έχουν την δυνατότητα άμεσης επέμβασης από την στιγμή ειδοποίησής τους για την αντιμετώπιση εκτάκτων αναγκών από καταστροφές στην περιοχή αρμοδιότητας της Περιφέρειας ή του Δήμου αντίστοιχα.

Έχοντας υπόψη τις διαδικασίες κατάρτισης μητρώου εργοληπτών για την αντιμετώπιση εκτάκτων αναγκών από φυσικές, τεχνολογικές και λοιπές καταστροφές, όπως αυτές μας έχουν γνωστοποιηθεί από ορισμένες Περιφέρειες, τα βήματα δημιουργίας του περιλαμβάνουν:

- Κατάρτιση πίνακα ωρομίσθιας αποζημίωσης χρήσης μηχανημάτων έργου, σε τιμές συνήθους εργασίας, που προκύπτει μέσω συνεργασίας της Αυτοτελούς Δ/νσης Πολιτικής Προστασίας της Περιφέρειας με την Δ/νση Τεχνικών Έργων της Περιφέρειας.
- Απόφαση της Εκτελεστικής Επιτροπής της Περιφέρειας με θέμα «Έγκριση αποζημίωσης χρήσης μηχανημάτων έργου σε έκτακτες ανάγκες»
- Απόφαση της Οικονομικής Επιτροπής της Περιφέρειας, με θέμα: «Έγκριση αποζημίωσης χρήσης μηχανημάτων έργου σε έκτακτες ανάγκες»
- Πρόσκληση εκδήλωσης ενδιαφέροντος: συντάσσεται από την Αυτοτελή Δ/νση Πολιτικής Προστασίας της Περιφέρειας, είναι ανοικτή σε ημερομηνίες. Οι ενδιαφερόμενοι καταθέτουν φάκελο με δικαιολογητικά στην Αυτοτελή Δ/νση Πολιτικής Προστασίας της Περιφέρειας
- Κατάρτιση Μητρώου (Πίνακας) Εργοληπτών, από την Αυτοτελή Δ/νση Πολιτικής Προστασίας, διάθεσης μηχανημάτων και προσωπικού για την αντιμετώπιση εκτάκτων αναγκών από φυσικές, τεχνολογικές και λοιπές καταστροφές στην περιοχή ευθύνης της Περιφέρειας.

Το Μητρώο Εργοληπτών για την αντιμετώπιση εκτάκτων αναγκών από φυσικές, τεχνολογικές και λοιπές καταστροφές εγκρίνεται από την Οικονομική Επιτροπή και επικαιροποιείται όταν προστίθενται νέοι Εργολήπτες καθώς και όταν προστίθενται νέες τιμές μηχανημάτων. Στην περίπτωση νέων τιμών οι Εργολήπτες υποβάλουν νέα Υπεύθυνη Δήλωση ότι αποδέχονται τις τιμές του Μητρώου.

Η ανωτέρω διαδικασία κατάρτισης μητρώου εργοληπτών, νοείται ότι δύναται να εφαρμοστεί κατά αναλογία και στους Δήμους.

Επισημαίνεται ότι τα μνημόνια συνεργασίας με ιδιωτικούς φορείς για την εξασφάλιση επιπλέον πόρων προς ενίσχυση του έργου τους, έχουν το χαρακτήρα (εκ μέρους της Περιφέρειας ή του Δήμου) πρότασης-πρόσκλησης εκδήλωσης ενδιαφέροντος για την παροχή συγκεκριμένων υπηρεσιών και αποδοχής εκ μέρους των ενδιαφερομένων.. Η σύναψη της σχετικής σύμβασης αποτελεί δικαιοπραξία, της οποίας τα αποτελέσματα εξαρτώνται από γεγονός μελλοντικό και αβέβαιο και επέρχονται μόλις συμβεί το γεγονός (πλήρωση της αίρεσης),(άρθ.201 ΑΚ.).

Για ζητήματα που αναφέρονται στην ανωτέρω διαδικασία, σχετικά είναι τα 2/52145/0026/01-07-2014 (ΑΔΑ: 7ΡΝΩΗ-ΨΟ2) και 2/86104/0026/11-09-2017 έγγραφα του Γενικού Λογιστηρίου του Κράτους, τα οποία έχουν αποσταλεί συνημμένα μαζί με όλη τη σχετική αλληλογραφία με το 6748/09-10-2017 έγγραφό μας.

Συμπληρωματικά προς τα ανωτέρω σας γνωρίζουμε ότι η Δ/νση Σχεδιασμού και Αντιμετώπισης Εκτάκτων Αναγκών της Γ.Γ.Π.Π. προς υποβοήθηση του έργου των Περιφερειών, αποστέλλει ανά τρίμηνο τα στοιχεία του Μητρώου Μηχανημάτων Έργων όλης της Χώρας (δημόσια και ιδιωτικά), ανά Περιφερειακή Ενότητα και ανά Είδος Μηχανήματος έργου χωριστά για κάθε φορέα, όπως αυτά κοινοποιούνται στη Δ/νσή μας από τη Δ/νση Ποιότητας και Τυποποίησης (Δ22), της Γενικής Διεύθυνσης Προδιαγραφών Μητρώων και Απαλλοτριώσεων³¹ της Γενικής Γραμματείας Υποδομών του Υπουργείου Υποδομών & Μεταφορών. Ειδικότερα στο εν λόγω Μητρώο Μηχανημάτων Έργων καταγράφονται στοιχεία που αφορούν το είδος, το εργοστάσιο, τον τύπο του Μ.Ε., κ.λ.π. ανά Περιφερειακή Ενότητα.

³¹ ΠΔ 123/2017 (ΦΕΚ 151/Α'/2017)

7.15 Πληρωμή Δαπανών Στο Πλαίσιο Δράσεων Πολιτικής Προστασίας

Θέματα που αφορούν το θεσμικό πλαίσιο που διέπει τη διαδικασία πληρωμής δαπανών Πολιτικής Προστασίας σε επίπεδο ΟΤΑ μετά τη δημοσίευση του Ν. 4412/2016 (ΦΕΚ/τ. Α' / 147), αναφέρονται αναλυτικά στο 6748/9-10-2017 έγγραφο της Δ/σης Σχεδιασμού & Αντιμετώπισης Εκτάκτων Αναγκών της ΓΓΠΠ.

Ειδικότερα, σύμφωνα με το 2/86104/0026/11-09-2017 έγγραφο του Γενικού Λογιστηρίου του Κράτους (ΓΛΚ), κατ' ουσίαν εξακολουθούν να ισχύουν οι προϋποθέσεις που ορίζονταν στο 2/52145/0026/01-07-2014 έγγραφο του Γενικού Λογιστηρίου του Κράτους με ΑΔΑ.:7ΡΝΩΗ-ΨΟ2, στην περίπτωση προσφυγής στη διαδικασία της διαπραγμάτευσης χωρίς προηγούμενη δημοσίευση όταν για λόγους κατεπείγουσας ανάγκης δεν είναι δυνατή η τήρηση των προβλεπόμενων προθεσμιών.

Ακόμη εξακολουθούν να ισχύουν τα διαλαμβανόμενα στο 2/52145/0026/01-07-2014 έγγραφο του Γενικού Λογιστηρίου του Κράτους για δαπάνες που πραγματοποιούνται εκτάκτως, καθώς και για τις λοιπές δαπάνες του άρθρου 9 του Π.Δ. 80/16, στις οποίες ρητά προβλέπονται και οι δαπάνες πολιτικής προστασίας (άρθ. 9 παρ.4), για τις οποίες αναλαμβάνεται η υποχρέωση και δεσμεύεται η απαραίτητη πίστωση αμέσως μετά την παραλαβή του σχετικού λογαριασμού, οπότε και δεσμεύεται η σχετική πίστωση.

Στο πλαίσιο αυτό και έχοντας υπόψη τα 2/52145/0026/1-7-2014 και 2/86104/0026/11-09-2017 έγγραφα του Γενικού Λογιστηρίου του Κράτους, καθώς και το 48852/2014/19-05-2015 (ορθή επανάληψη 05-06-2015) έγγραφο της Δ/σης Οικονομικών Τ.Α του Υπουργείου Εσωτερικών, προκύπτει ότι το θεσμικό πλαίσιο που διέπει την πληρωμή δαπανών Πολιτικής Προστασίας των Περιφερειών ισχύει κατ' αναλογία και στους Δήμους.

Επομένως οι οδηγίες και διευκρινήσεις που παρασχέθηκαν με το υπ. αριθμ. 2/52145/0026/01-07-2014 έγγραφο του Γενικού Λογιστηρίου του Κράτους με Α.Δ.Α.: 7ΡΝΩΗ-ΨΟ2 εξακολουθούν να ισχύουν για τις Περιφέρειες και κατ' αναλογία και για τους Δήμους.

Περαιτέρω με το υπ αριθ. 2/86104/0026/11-09-2017 έγγραφο του Γενικού Λογιστηρίου του Κράτους διευκρινίζονται θέματα που αφορούν:

- στα νομοθετήματα που καταργήθηκαν με το Ν.4412/2016 και τις ισχύουσες πλέον διατάξεις,
- στη διαδικασία ηλεκτρονικών κληρώσεων βάσει της υπ. αριθ. 15299/17-03-2107 απόφασης του Υπουργού Μεταφορών και Υποδομών,
- στη διαδικασία προσδιορισμού της εκτιμώμενης αξίας, και
- στην καταχώρηση του αριθμού ανάληψης υποχρέωσης στο «ΚΗΜΔΗΣ», η οποία θεωρείται από το Γενικό Λογιστήριο του Κράτους ότι θα πρέπει να πραγματοποιείται αμέσως μετά την έκδοση της σχετικής απόφασης σύμφωνα και με το αρθρ. 10 παρ.1β. της Υ.Α. 57654/23-05-2017 (Β.1781).

Επισημαίνεται ότι οι φορείς μπορούν να ανατρέχουν στην ιστοσελίδα της Ε.Α.Α.ΔΗ.ΣΥ. (Ενιαία Ανεξάρτητη Αρχή Δημοσίων Συμβάσεων) www.eaadhsy.gr, όπου στο πεδίο Νομοθεσία μπορούν να ανακτούν το νόμο 4412/2016, με ενσωματωμένες τις τροποποιήσεις του, καθώς και κατευθυντήριες οδηγίες ως προς την εφαρμογή του.

Επίσης, σχετικά με το υπ. αριθ..2/16861/0026 από 31-03-2017 έγγραφο του Γενικού Λογιστηρίου του Κράτους, στο οποίο υπάρχει αναφορά στο υπ.αριθμ. 2/86104/0026/11-09-2017 έγγραφο του Γενικού Λογιστηρίου του Κράτους, διευκρινίζεται ότι η σχετική αναφορά, αφορά το θεσμικό πλαίσιο που διέπει την πληρωμή δαπανών για την επείγουσα διαχείριση συμβάντων με επικίνδυνα απόβλητα, στα πλαίσια εφαρμογής της ΚΥΑ 62952/5384/2016 (ΦΕΚ 4326Β/30-12-2017).

Συμπερασματικά, για την πληρωμή εκτάκτων δαπανών που προκύπτουν από απρόβλεπτα γεγονότα όπως φυσικές, τεχνολογικές και λοιπές καταστροφές και όταν δεν είναι δυνατή η τήρηση των προθεσμιών που προβλέπονται από άλλες διαγωνιστικές διαδικασίες, υπάρχουν διαθέσιμα δύο «εργαλεία».

Το πρώτο εργαλείο είναι η διαδικασία της διαπραγμάτευσης, χωρίς προηγούμενη δημοσίευση, του άρθρου 32 του Ν 4412/2016, το οποίο ακολουθείται για δημόσιες συμβάσεις έργων, προμηθειών και υπηρεσιών έχοντας πάντα υπόψη τη συνολική εκτιμώμενη αξία της σύμβασης, σύμφωνα με τα όσα προβλέπονται στον Ν. 4412/2016 και την κατευθυντήρια οδηγία 19 της Ενιαίας Ανεξάρτητης Αρχής Δημοσίων Συμβάσεων (2η Έκδοση, Απόφαση 1/2018 ΑΔΑ: ΩΩΥΓΟΞΤΒ-Θ73).

Η εφαρμογή της διάταξης του αρ 32 παρ.2 περ. γ του ν.4412/16 εξαρτάται από 5 σωρευτικές προϋποθέσεις, σύμφωνα και με την Απόφαση 24/2017 της ΕΑΑΔΗΣΥ

1. Ύπαρξη κατεπείγουσας ανάγκης που δε συμβιβάζεται με προθεσμίες άλλων διαδικασιών
2. Ύπαρξη απρόβλεπτου γεγονότος .

3. Ύπαρξη αιτιώδους συνδέσμου μεταξύ απρόβλεπτου γεγονότος και της κατεπείγουσας ανάγκης
4. Οι περιστάσεις που επικαλούνται οι αναθέτουσα αρχές δεν πρέπει να απορρέουν από δική τους ευθύνη
5. Την ανάθεση της εν λόγω σύμβασης στο μέτρο που είναι απολύτως απαραίτητο.

Το δεύτερο εργαλείο είναι το ΠΔ 80/16 (άρθρο 9), σύμφωνα με το οποίο η ανάληψη υποχρέωσης και η δέσμευση της απαραίτητης πίστωσης για τις δαπάνες που δεν μπορούν να προβλεφθούν (πχ δαπάνες πολιτικής προστασίας), αναλαμβάνονται αμέσως μετά τη γνωστοποίηση του ύψους της οφειλής πχ της παραλαβής του σχετικού λογαριασμού (ΓΛΚ 2/86104/0026/11-9-17). Οι οικονομικές εγκρίσεις δηλαδή που απαιτούνται γίνονται απολογιστικά.

Επισημαίνεται ότι το άρθρο 15 του Π.Δ. 171/87 δεν έχει καταργηθεί ρητά (περ.67 άρθρου 377 του Ν. 4412/2016) από τον Ν.4412/2016 επομένως εξακολουθεί να ισχύει για τους ΟΤΑ Α' βαθμού. (Υπ. Υποδομών Μεταφ. & Δικτ. εγκ.18/ΔΝΣα'/οικ.68559 /Φ.ΕΓΚΥΚΛ./19.10.2016).

Επομένως οι ΟΤΑ Α' βαθμού, για δαπάνες μέχρι 5.869,41 €, μπορούν να ακολουθούν τη διαδικασία απευθείας ανάθεσης μικρών έργων κατά εφαρμογή του άρθρου 15 του ΠΔ 171/87 (όπως τροποποιήθηκε με το άρθρο 1 του ΠΔ 229/1999 ΦΕΚ τ.Α' 194). Ωστόσο για την ανάθεση μικρών έργων, όπως αυτά περιγράφονται στο συγκεκριμένο άρθρο του Π.Δ. 171/1987, εφαρμόζονται οι παρ. 5 & 6 του άρθρου 118 του ν. 4412/2016 (διενέργεια δημόσιας κλήρωσης).

7.16 Αιτήματα Συνδρομής – Διάθεση Μέσων

Αιτήματα συνδρομής που υποβάλλονται στο Κέντρο Επιχειρήσεων Πολιτικής Προστασίας (ΚΕΠΠ/ΕΣΚΕ) για την αντιμετώπιση εκτάκτων αναγκών και την άμεση διαχείριση συνεπειών λόγω χιονοπτώσεων και παγετού, αναλόγως του είδους των αιτούμενων πόρων, προωθούνται προς την οικεία Περιφέρεια (προκειμένου για διαθέσιμους πόρους της Περιφέρειας ή των οικείων Δήμων) ή/και προς τα Κέντρα Επιχειρήσεων των λοιπών επιχειρησιακά εμπλεκόμενων Φορέων (ΕΛ.ΑΣ., ΛΣ-ΕΛΑΚΤ, ΕΚΕΠΥ, ΕΚΑΒ, ΔΕΔΔΗΕ, ΓΕΕΘΑ/ΕΘΚΕΠΙΧ, κλπ), σύμφωνα με τα οριζόμενα στο αρθ. 27, Ν. 3536/2007 (ΦΕΚ 42/Α'/2007). Νοείται ότι αιτήματα που αρχικά να υποβάλλονται τηλεφωνικά, θα πρέπει να ακολουθούνται με την αποστολή σχετικού εγγράφου.

Επισημαίνεται ότι το κόστος της προκύπτουσας δαπάνης στο πλαίσιο της διάθεσης πόρων για την αντιμετώπιση εκτάκτων αναγκών, καλύπτεται είτε από το φορέα διάθεσή τους, είτε από το φορέα υποδοχής τους ο οποίος και υπέβαλε το αρχικό αίτημα. Νοείται ότι στην περίπτωση που ο φορέας διάθεσης των πόρων αξιώνει την καταβολή του κόστους της ανωτέρω δαπάνης από τον φορέα υποδοχής, θα πρέπει να έχει προηγηθεί σχετική ενημέρωση και αποδοχή του κόστους από τον φορέα υποδοχής.

Σε περιπτώσεις που λόγω των επιχειρησιακών τους αναγκών κρίνεται από τους εμπλεκόμενους φορείς σε επίπεδο Κεντρικής Διοίκησης ότι το δυναμικό και τα μέσα για την αντιμετώπιση εκτάκτων αναγκών και τη διαχείριση των συνεπειών λόγω χιονοπτώσεων και παγετού σε εθνικό επίπεδο δεν επαρκούν, δύναται να υποβάλουν αίτημα διεθνούς συνδρομής στη Γενική Γραμματεία Πολιτικής Προστασίας, ως αρμόδια αρχή για τον συντονισμό παροχής βοήθειας από και προς άλλες χώρες (Ν. 3013/2002, Ν. 3536/2007).

Τα αιτήματα για διεθνή συνδρομή θα πρέπει να υποβάλλονται εγκαίρως δια του Κέντρου Επιχειρήσεων Πολιτικής Προστασίας (ΚΕΠΠ/ΕΣΚΕ) στη Γενική Γραμματεία Πολιτικής Προστασίας για τη διασφάλιση της καλύτερης δυνατής αξιοποίησης των διατιθέμενων από άλλες χώρες δυναμικού και μέσων. Σημειώνουμε ότι στα αιτήματα θα πρέπει να περιγράφονται αναλυτικά τα αιτούμενα μέσα (τύπος, αριθμός) καθώς και ο επιχειρησιακός χώρος δράσης τους. Τα αιτούμενα μέσα, μετά την είσοδό τους στη χώρα, εντάσσονται στις δυνάμεις του αιτούντος, ο οποίος και αναλαμβάνει τον επιχειρησιακό συντονισμό τους.

7.17 Κήρυξη περιοχών σε κατάσταση έκτακτης ανάγκης λόγω χιονοπτώσεων και παγετού - συντονισμός φορέων

Το θεσμικό πλαίσιο και οι κατευθυντήριες οδηγίες για την κήρυξη περιοχών σε κατάσταση έκτακτης ανάγκης Πολιτικής Προστασίας προσδιορίζονται στο 2300/29-03-2016 έγγραφο της Δ/σης Σχεδιασμού & Αντιμετώπισης Εκτάκτων Αναγκών της ΓΓΠΠ (ΑΔΑ: ΩΜΣΚ465ΦΘΕ-7ΒΞ).

Διευκρινίζεται ότι

- η έκδοση αποφάσεων κήρυξης μιας περιοχής σε κατάσταση έκτακτης ανάγκης πολιτικής προστασίας δρομολογείται μετά, ή κατά την διάρκεια εκδήλωσης καταστροφών και όταν το ανθρώπινο δυναμικό και τα

μέσα δεν επαρκούν και απαιτούνται δυνάμεις πλέον των διατιθέμενων υπό κανονικές συνθήκες, προκειμένου να αντιμετωπιστούν οι συνέπειες από την εκδήλωση του καταστροφικού φαινομένου (άρθρο 2, παρ. 4β' του Ν.3013/2002). Δηλαδή η εφαρμογή του άρθρου 8δ' του Ν. 3013/2002, όπως έχει τροποποιηθεί και ισχύει, έχει θεσμική βάση σε συντελεσθείσες, ή εν εξελίξει καταστροφές,

- η κήρυξη μιας περιοχής σε κατάσταση έκτακτης ανάγκης Πολιτικής Προστασίας, σύμφωνα με το άρθρο 8 παρ. 1δ' του Ν.3013/2002, δεν συνδέεται με την διαδικασία οριοθέτησης μιας περιοχής ως πληγείσας από καταστροφές (χιονοστιβάδα) και δεν αποτελεί προϋπόθεση για την ενεργοποίηση ειδικότερων νομοθετικών ρυθμίσεων σχετικών με την καταβολή αποζημιώσεων και δανείων σε πληγέντες. Η διαδικασία για την οριοθέτηση μιας περιοχής ως πληγείσας από καταστροφές (χιονοστιβάδα) δρομολογείται ανεξάρτητα και περιγράφεται στην παρ. 7.24 του παρόντος.

Η διαδικασία έκδοσης αποφάσεων για την κήρυξη περιοχών σε κατάσταση έκτακτης ανάγκης Πολιτικής Προστασίας από τον Γενικό Γραμματέα Πολιτικής Προστασίας υλοποιείται καταρχήν μετά από προφορικό αίτημα των αρμοδίων Αποκεντρωμένων Οργάνων Πολιτικής Προστασίας (Δήμαρχος, Περιφερειάρχης) κατά την διάρκεια εξέλιξης του καταστροφικού φαινομένου και σχετικής προφορικής αποδοχής του από τον Γενικό Γραμματέα Πολιτικής Προστασίας, προκειμένου να εξευρεθούν άμεσα οι πόροι (ανθρώπινο δυναμικό και μέσα) που απαιτούνται για την άμεση αντιμετώπιση των εκτάκτων αναγκών. Εν συνεχεία ακολουθεί σχετική αλληλογραφία μεταξύ των φορέων που υποβάλλουν το αίτημα και της ΓΓΠΠ, προκειμένου να εκδοθεί η σχετική απόφαση.

7.18 Πρόσληψη εκτάκτου προσωπικού από τους ΟΤΑ για την αντιμετώπιση κατεπειγουσών αναγκών από την εκδήλωση χιονοπτώσεων και παγετού

Σύμφωνα με το άρθρο 20 του ν. 2190/1994 και το άρθρο 212 του Ν. 3584/2007, όπως αυτά ισχύουν, σε περιπτώσεις εκτεταμένων ζημιών από σεισμούς, πλημμύρες, παγετούς και πυρκαγιές επιτρέπεται η πρόσληψη προσωπικού με σχέση εργασίας ιδιωτικού δικαίου ορισμένου χρόνου από τους Ο.Τ.Α για διάστημα έως οκτώ (8) μήνες από την επέλευση του γεγονότος, χωρίς να απαιτείται η προηγούμενη κήρυξη της περιοχής σε κατάσταση έκτακτης ανάγκης³².

Περαιτέρω σύμφωνα με τον προγραμματισμό προσλήψεων έκτακτου προσωπικού έτους 2018 στους ΟΤΑ Α & Β Βαθμού και τα ΝΠΙΔ αυτών^{33,34} προβλέπεται ότι βάσει των διατάξεων της παρ.1α του άρθρου 41 του Ν.4325/2015 το προσωπικό που προσλαμβάνεται για την αντιμετώπιση κατεπειγουσών αναγκών (σεισμοί, πλημμύρες, παγετοί κ.λπ.) με συμβάσεις διάρκειας έως οκτώ μηνών, σύμφωνα με τα οριζόμενα στο άρθρο 20 του Ν.2190/1994 και το άρθρο 212 του Ν.3584/2007 όπως ισχύουν, εξαιρέθηκε από την έγκριση της Επιτροπής της ΠΥΣ 33/2006 όπως ισχύει. Η εξαίρεση αυτή κρίθηκε επιβεβλημένη προκειμένου οι φορείς να μπορούν να αντιμετωπίσουν άμεσα, χωρίς καμία χρονοτριβή, τις ανάγκες που προκύπτουν εξαιτίας των ανωτέρω έκτακτων γεγονότων

Επιπλέον σύμφωνα με το άρθρ. 41 παρ 2 του Ν. 4325/2015 (ΦΕΚ 47/Α'/2015) επιτρέπεται η πρόσληψη προσωπικού οποιασδήποτε ειδικότητας με σύμβαση εργασίας ορισμένου χρόνου από τους Ο.Τ.Α. για την αντιμετώπιση κατεπειγουσών εποχικών ή πρόσκαιρων αναγκών, με σύμβαση εργασίας ορισμένου χρόνου της οποίας η διάρκεια δεν υπερβαίνει τους δύο (2) μήνες μέσα σε συνολικό διάστημα δώδεκα (12) μηνών. Ο υπολογισμός του δωδεκάμηνου γίνεται σύμφωνα με την παρ. 2 του άρθρου 21 του Ν.2738/1999 (ΦΕΚ 180/Α'/1999).

Σημειώνεται ότι παράταση ή σύναψη νέας σύμβασης μέσα στο ανωτέρω δωδεκάμηνο διάστημα ή μετατροπή της σύμβασης σε αορίστου χρόνου είναι αυτοδικαίως άκυρες.

³² Το 20703/13-07-2015 έγγραφο της Δ/σης Προσωπικού Τοπικής Αυτοδιοίκησης του Υπουργείου Εσωτερικών, το 5420/22-02-2016 έγγραφο της Γεν. Δ/σης Αποκέντρωσης & Τοπικής Αυτοδιοίκησης του Υπουργείου Εσωτερικών με θέμα «Προγραμματισμός Προσλήψεων έκτακτου προσωπικού έτους 2016 στους ΟΤΑ Α & Β Βαθμού και τα ΝΠΙΔ αυτών» και το 7057/25-02-2015 έγγραφο της Γεν. Δ/σης Αποκέντρωσης & Τοπικής Αυτοδιοίκησης του Υπουργείου Εσωτερικών με θέμα «Προγραμματισμός Προσλήψεων έκτακτου προσωπικού έτους 2015 στους ΟΤΑ Α & Β Βαθμού και τα ΝΠΙΔ αυτών» με ΑΔΑ ΒΜΑΛ465ΦΘΕ-Κ95.

³³ Το 3948/06-02-2017 έγγραφο της Γεν. Δ/σης Αποκέντρωσης & Τοπικής Αυτοδιοίκησης του Υπουργείου Εσωτερικών με θέμα «Προγραμματισμός Προσλήψεων έκτακτου προσωπικού έτους 2017 στους ΟΤΑ Α & Β Βαθμού και τα ΝΠΙΔ αυτών»(ΑΔΑ:7Μ3Α465ΧΘ7-Υ30).

³⁴ Το 3449/05-02-2018 έγγραφο της Γεν. Δ/σης Αποκέντρωσης & Τοπικής Αυτοδιοίκησης του Υπουργείου Εσωτερικών με θέμα «Προγραμματισμός Προσλήψεων έκτακτου προσωπικού έτους 2018 στους ΟΤΑ Α & Β Βαθμού και τα ΝΠΙΔ αυτών»(ΑΔΑ: ΨΡΔΜ465ΧΘ7-9ΘΩ)

7.19 Επίταξη προσωπικών υπηρεσιών για την αντιμετώπιση επείγουσας κοινωνικής ανάγκης από θεομηνία

Θέματα που σχετίζονται με την επίταξη προσωπικών υπηρεσιών και επίταξη κινητών και ακίνητων πραγμάτων για την αντιμετώπιση επείγουσας κοινωνικής ανάγκης από θεομηνία ή ανάγκης που μπορεί να θέσει σε κίνδυνο τη δημόσια υγεία, ρυθμίζονται με το άρθρο 1 του Νόμου 4325/15 (ΦΕΚ 47/Α'/2015), με ισχύ από την 11η-05-2015, το άρθρο 41 του Ν. 3536/2007 (42/Α'/2007)³⁵ και το Ν.Δ.17/1974 (236/Α'/1974)³⁶, όπως τροποποιήθηκαν και ισχύουν³⁷.

Σύμφωνα με τα ανωτέρω η επίταξη προσωπικών υπηρεσιών επιτρέπεται αποκλειστικά σε περίπτωση πολέμου ή επιστράτευσης ή επείγουσας κοινωνικής ανάγκης από θεομηνία ή ανάγκης που μπορεί να θέσει σε κίνδυνο τη δημόσια υγεία.

Οι ανωτέρω διατάξεις εφαρμόζονται κατόπιν απόφασης του Πρωθυπουργού, ύστερα από αιτιολογημένη εισήγηση του Υπουργού στην αρμοδιότητα του οποίου ανήκει η αντιμετώπιση της αιτίας που προκάλεσε ανάγκη από τις αναφερόμενες παραπάνω. Με την απόφαση του Πρωθυπουργού εξουσιοδοτούνται οι Υπουργοί ή Περιφερειάρχες να προβαίνουν, με απόφασή τους, σε επίταξη προσωπικών υπηρεσιών (άρθρ. 1 του Ν. 4325/15).

Η Δ/ση Σχεδιασμού & Αντιμετώπισης Εκτάκτων Αναγκών της ΓΓΠΠ, με το 3854/10-06-2015 έγγραφό της, έχει ήδη ενημερώσει σχετικά τις αρμόδιες οργανικές μονάδες Πολιτικής Προστασίας των Περιφερειών και των Δήμων της χώρας, καθώς και εμπλεκόμενους φορείς σε κεντρικό επίπεδο (Α/ΕΛ.ΑΣ., Α.Π.Σ., Α/Λ.Σ.-ΕΛ.ΑΚΤ., Ε.Κ.Ε.Π.Υ., κλπ)

7.20 Επιχορήγηση Δήμων & Περιφερειών της χώρας στα πλαίσια του έργου «Πρόγραμμα Πρόληψης και Αντιμετώπισης Ζημιών και Καταστροφών που Προκαλούνται από Θεομηνίες στους ΟΤΑ Α΄ και Β΄ Βαθμού»

Για την αντιμετώπιση των ήδη επελθουσών ζημιών από θεομηνίες, όπως καταστροφές λόγω χιονοπτώσεων και παγετού κλπ., οι Δήμοι και οι Περιφέρειες δύνανται να υποβάλλουν αίτημα επιχορήγησης στο πλαίσιο του έργου της Πρόληψης & Αντιμετώπισης Ζημιών και Καταστροφών που Προκαλούνται από Θεομηνίες που είναι ενταγμένο στο εθνικό σκέλος του Προγράμματος Δημοσίων Επενδύσεων του Υπουργείου Εσωτερικών και συγκεκριμένα στη ΣΑΕ 055 (Εγκύκλιος Αρ.10 ΑΠ. 7207/7-03-2017 έγγραφο του ΥΠ.ΕΣ. με ΑΔΑ: Ψ65Π465ΧΘ7-4Ε8 και 17939/30-05-2017 έγγραφο του ΥΠ.ΕΣ. με ΑΔΑ: 7ΖΜΥ465ΧΘ7-ΙΥΜ)

Όπως αναφέρεται στην ανωτέρω εγκύκλιο, για την έκδοση απόφασης επιχορήγησης οι ανωτέρω φορείς υποβάλλουν αίτημα στην αρμόδια υπηρεσία του Υπουργείου Εσωτερικών (Δ/ση Οικονομικής & Αναπτυξιακής Πολιτικής Τοπικής Αυτοδιοίκησης), το οποίο υποχρεωτικά πρέπει να συνοδεύεται από:

- α. Τεχνικό Δελτίο (συνημμένο υπόδειγμα στην ανωτέρω Εγκύκλιο 10 του ΥΠ.ΕΣ.)
- β. Κήρυξη της περιοχής σε κατάσταση εκτάκτου ανάγκης
- γ. Εκθέσεις- Αυτοψίες ζημιών
- δ. Περιγραφή της μεθοδολογίας ανάλυσης του κόστους της ζημίας
- ε. Φωτογραφική τεκμηρίωση

Επίσης, στο ανωτέρω έργο της Πρόληψης & Αντιμετώπισης Ζημιών και Καταστροφών που Προκαλούνται από Θεομηνίες, οι Δήμοι και οι Περιφέρειες δύνανται να υποβάλλουν αιτήματα επιχορήγησης για δράσεις πρόληψης, τα οποία θα πρέπει να είναι πλήρως αιτιολογημένα ως προς την αναγκαιότητά τους και άμεσα συνδεδεμένα με την επικείμενη καταστροφή (Εγκύκλιος Αρ.10 ΑΠ. 7207/7-03-2017 έγγραφο του ΥΠ.ΕΣ. με ΑΔΑ: Ψ65Π465ΧΘ7-4Ε8 17939/30-05-2017 έγγραφο του ΥΠ.ΕΣ. με ΑΔΑ: 7ΖΜΥ465ΧΘ7-ΙΥΜ).

Οι δαπάνες που δύνανται να καλυφθούν από το Εθνικό Πρόγραμμα Δημοσίων Επενδύσεων αφορούν σε:

- κατασκευές ,ανακατασκευές ή επεκτάσεις εγκαταστάσεων ή έργων
- προμήθειες μονίμων εξοπλιστικών μέσων ή τεχνικού ή άλλου υλικού εξοπλισμού
- μελέτες που αναφέρονται αποκλειστικά στα εν λόγω έργα και
- πάσης φύσεως έξοδα που σχετίζονται ευθέως με αυτά.

³⁵ Ν. 3536/07 (ΦΕΚ Α' 42/23-2-2007) «Ειδικές ρυθμίσεις θεμάτων μεταναστευτικής πολιτικής και λοιπών ζητημάτων αρμοδιότητας Υπουργείου Εσωτερικών, Δημόσιας Διοίκησης και Αποκέντρωσης».

³⁶ Ν.Δ. 17/74 (ΦΕΚ Α' 236) «Περί Πολιτικής Σχεδίασεως Εκτάκτου Ανάγκης».

³⁷ Σημειώνεται ότι με το άρθρο 1 του Νόμου 4325/15 καταργούνται οι διατάξεις του πρώτου εδαφίου της παρ. 2 και η παράγραφος 4 του άρθρου 41 του Ν. 3536/2007 (Α' 42) και του άρθρου 23 του Ν.Δ.17/1974 (Α' 236).

Αναλυτικότερες οδηγίες για τον καθορισμό των κριτηρίων και την κατανομή των πιστώσεων για πρόληψη και αντιμετώπιση δίνονται στην Εγκύκλιο Αρ.10 με ΑΠ. 7207/7-03-2017 του ΥΠ.ΕΣ. και ΑΔΑ: Ψ65Π465ΧΘ7-4Ε8.

Επισημαίνεται ότι με το 17939/30-05-2017 έγγραφο του ΥΠ.ΕΣ. με ΑΔΑ: 7ΖΜΥ465ΧΘ7-ΙΥΜ, διευκρινίστηκε ότι σε περίπτωση που η κήρυξη της περιοχής σε κατάσταση έκτακτης ανάγκης πολιτικής προστασίας δεν είναι δυνατή, θα πρέπει το αίτημα του Δήμου για την έκδοση της σχετικής απόφασης επιχορήγησης να συνοδεύεται από σχετική δήλωση/βεβαίωση του Δημάρχου στην οποία θα αναλύονται οι λόγοι για τους οποίους δεν καθίσταται δυνατή η έκδοση σχετικής απόφασης κήρυξης της περιοχής σε κατάσταση έκτακτης ανάγκης πολιτικής προστασίας από τον Γενικό Γραμματέα Πολιτικής Προστασίας ή κατ' εξουσιοδότηση από τον οικείο Περιφερειάρχη.

7.21 Εθελοντικές Οργανώσεις

Βάσει του άρθρου 119 παρ.2 του Ν.4249/2014, οι ενταγμένες Εθελοντικές Οργανώσεις Πολιτικής Προστασίας παραμένουν στο καθεστώς που ίσχυε έως ότου ολοκληρωθεί η πιστοποίηση και ένταξη στο Μητρώο Εθελοντών με τη διαδικασία και μέσα στις προθεσμίες που προβλέπονται στις παρ. 3 και 4 του ίδιου άρθρου.

Ως εκ τούτου, οι εθελοντικές οργανώσεις που είναι ενταγμένες στο μητρώο της Γενικής Γραμματείας Πολιτικής Προστασίας διέπονται από τα προβλεπόμενα στο Ν.3013/2002 και σε περιπτώσεις εκτάκτων αναγκών λογω χιονοπτώσεων και παγετού μπορούν να αναλαμβάνουν δράσεις πολιτικής προστασίας προς υποβοήθηση του έργου των Περιφερειών και των Δήμων, όπως αυτό προσδιορίζεται στις παραγράφους 4.6 και 4.5 του παρόντος αντίστοιχα.

Τονίζεται ότι οι δράσεις των εθελοντικών οργανώσεων που είναι ενταγμένες στο μητρώο της Γενικής Γραμματείας Πολιτικής Προστασίας καθορίζονται στην απόφαση ένταξής τους και ότι για να είναι ουσιαστική η προσφορά τους, πρέπει οι δράσεις που αναλαμβάνουν να αποτελούν μέρος των επιχειρησιακών αναγκών που καθορίζονται μέσα από τα Συντονιστικά Όργανα Πολιτικής Προστασίας (ΣΟΠΠ) των Περιφερειακών Ενοτήτων ή τα Συντονιστικά Τοπικά Όργανα (ΣΤΟ) των Δήμων.

Ο συντονισμός των εθελοντικών ομάδων που αναλαμβάνουν δράσεις, βάσει αποφάσεων του ΣΟΠΠ, γίνεται από τη Δ/ση Πολιτικής Προστασίας της Περιφέρειας, ή από το Τμήμα Πολιτικής Προστασίας της οικείας Περιφερειακής Ενότητας, εφόσον έχει εξουσιοδοτηθεί για τον σκοπό αυτό.

Τέλος, σύμφωνα υπ. αριθμ. 187/2015 Γνωμοδότηση του Α2 Τμήματος Διακοπών του Ν.Σ.Κ., η οποία έγινε αποδεκτή από τον αρμόδιο Αναπληρωτή Υπουργό Εσωτερικών, η διάταξη του άρθρου 118 (14Ι) του Ν. 4249/2014 (ΦΕΚ 73 Α΄) έχει άμεση νομική ισχύ για τους ήδη ενταγμένους εθελοντές, ως προς την ασφαλιστική κάλυψη και την αστική ευθύνη αυτών (τα 6776/5-10-2015 και 7026/14-10-2015 έγγραφα της Δ/νσης Διεθνών Σχέσεων, Εθελοντισμού – Εκπαίδευσης και Εκδόσεων της ΓΓΠΠ).

Σε ότι αφορά θέματα ασφαλιστικής κάλυψης και αστικής ευθύνης των Εθελοντικών Οργανώσεων Πολιτικής Προστασίας³⁸, αναφορικά με την εφαρμογή του άρθρου 118 (14Ι) του Ν. 4249/2014 (ΦΕΚ 73 Α΄), το Νομικό Συμβούλιο του Κράτους (Ν.Σ.Κ.) γνωμοδότησε ότι: Η διάταξη του άρθρου 118 (14Ι) του Ν. 4249/2014 (ΦΕΚ 73 Α΄) έχει άμεση νομική ισχύ για τους ήδη ενταγμένους εθελοντές, ως προς την ασφαλιστική κάλυψη και την αστική ευθύνη αυτών.

7.22 Ενημέρωση αγροτών και κτηνοτρόφων - προστασία φυτικού και ζωικού κεφαλαίου.

Για την προστασία του φυτικού κεφαλαίου τα Περιφερειακά Κέντρα Προστασίας Φυτών και Ποιοτικού Ελέγχου (Π.Κ.Π.Φ. και Π.Ε.) και οι Διευθύνσεις Αγροτικής Οικονομίας και Κτηνιατρικής των Περιφερειακών Ενοτήτων εκδίδουν δελτία γεωργικών προειδοποιήσεων στα οποία περιλαμβάνονται οδηγίες αντιπαγετικής προστασίας καλλιεργειών (Π.Δ. 402/1988-ΦΕΚ 187 Β/1988).

³⁸ Όσον αφορά τη λειτουργία του Μητρώου Εθελοντικών Οργανώσεων και Ειδικευμένων Εθελοντών Πολιτικής Προστασίας, τροποποιείται η παρ. 3 του άρθρου 119 του Ν. 4249/2014 (Α΄ 73) η οποία αντικαθίσταται, από τότε που ίσχυσε, ως εξής: «3. Το χρονικό διάστημα παραμονής στο προϋφιστάμενο καθεστώς δεν μπορεί να υπερβεί τα δύο (2) έτη από την έναρξη υλοποίησης των εκπαιδεύσεων των εθελοντών πολιτικής προστασίας μέσω της Εθνικής Σχολής Πολιτικής Προστασίας (Ε.Σ.Π.Ο.Π.) του άρθρου 69. Άπρακτη παρέλευση του ως άνω χρονικού διαστήματος, χωρίς προσαρμογή των Εθελοντών και των Εθελοντικών Ομάδων συνιστά λόγο αυτοδικαίως διαγραφής τους από τα οικεία Μητρώα Εθελοντών και Εθελοντικών Οργανώσεων.» Η ως άνω παράγραφος τροποποιήθηκε με το Ν. 4407/16 (ΦΕΚ 134 Α/27-7-16): «Ρύθμιση θεμάτων αρμοδιότητας Υπουργείου Εθνικής Άμυνας και άλλες διατάξεις» όπως ορίζεται στο άρθρο 49. Με την ανωτέρω ρύθμιση συνεχίζεται η λειτουργία του Μητρώου Εθελοντικών Οργανώσεων και Ειδικευμένων Εθελοντών Πολιτικής Προστασίας ως έχει.

Η οργάνωση των γεωργικών προειδοποιήσεων γίνεται σε συνεργασία με αρμόδιες υπηρεσίες και φορείς μέσω της συλλογής και επεξεργασίας μετεωρολογικών, βιολογικών και φαινολογικών παρατηρήσεων για την έγκαιρη λήψη μέτρων προστασίας των καλλιεργούμενων φυτών και φυτικών προϊόντων.

Οι οδηγίες έγκαιρης και επίκαιρης επέμβασης μέσω των Γεωργικών Προειδοποιήσεων δίδονται είτε με απευθείας ενημέρωση στους ενδιαφερόμενους παραγωγούς με αποστολή δελτίου γεωργικών προειδοποιήσεων είτε μέσω των Μ.Μ.Ε. (Π.Δ. 402/1988-ΦΕΚ 187 Β/1988).

Ειδικότερη ενημέρωση των αγροτών και κτηνοτρόφων σε επίπεδο Περιφερειακής Ενότητας για την προστασία γεωργικών και κτηνοτροφικών εκμεταλλεύσεών τους, με βάση τα Έκτακτα Δελτία Επιδείνωσης Καιρού (ΕΔΕΚ) και τα Έκτακτα Δελτία Πρόγνωσης Επικίνδυνων Καιρικών Φαινομένων (ΕΔΠΕΚΦ), που εκδίδονται από την ΕΜΥ καθώς και τις τοπικές ιδιαιτερότητες, γίνεται από τις αρμόδιες Διευθύνσεις Αγροτικής Οικονομίας των Περιφερειών και Διευθύνσεις Αγροτικής Οικονομίας και Κτηνιατρικής των οικείων Περιφερειακών Ενοτήτων, σε συνεργασία με τη Δ/ση Πολιτικής Προστασίας της οικείας Περιφέρειας.

Θέματα καταγραφής και αποζημιώσεων, από καταστροφές που προκαλούνται από χιονοπτώσεις και παγετό στο φυτικό κεφάλαιο ρυθμίζονται από τον Κανονισμό Ασφάλισης Φυτικού Κεφαλαίου του ΕΛΓΑ (ΦΕΚ 166'8/Β'27-7-2011) όπως αυτός ισχύει.

Θέματα καταγραφής και αποζημιώσεων, από καταστροφές που προκαλούνται από χιονοπτώσεις και παγετό στο ζωικό κεφάλαιο ρυθμίζονται από τον Κανονισμό Ασφάλισης Ζωικού Κεφαλαίου του ΕΛΓΑ (ΦΕΚ 1669/Β'27-7-2011) όπως αυτός ισχύει.

Θέματα αποζημιώσεων στο ζωικό κεφάλαιο, που δεν εμπίπτουν στον ανωτέρω Κανονισμό Ασφάλισης Ζωικού Κεφαλαίου του ΕΛΓΑ, καθώς και για καταστροφές στο φυτικό κεφάλαιο ή στα μέσα παραγωγής, συμπεριλαμβανομένου του πάγιου κεφαλαίου και εξοπλισμού, ρυθμίζονται από τον Κανονισμό Κρατικών Οικονομικών Ενισχύσεων (Κ.Υ.Α. 619/146296/2016 – ΦΕΚ 4562/Β'2016), όπως αυτός ισχύει με αρμόδιο φορέα υλοποίησης τον ΕΛΓΑ.

Όπως έχει ήδη αναφερθεί, για την προστασία των θηραμάτων και γενικά της άγριας ζωής με απόφαση του Συντονιστή Αποκεντρωμένης Διοίκησης, απαγορεύεται η θήρα όταν το έδαφος είναι καλυμμένο από χιόνι, μετά από σχετική εισήγηση των αρμοδίων δασικών αρχών (Ν.Δ. 86/1969 - Φ.Ε.Κ. 7/18-1-1969, Ν.Δ. 996/1971 - Φ.Ε.Κ. 192/6-10-1971, Ν. 177/1975 - Φ.Ε.Κ. 205/27-9-1975, Π.Δ. 94/1993-ΦΕΚ 40 Α'23-3-1993, Ν.2503/1997-ΦΕΚ 107/Α/30-5-1997, Ν. 3852/2010-ΦΕΚ 87/Α'2010).

7.23 Κοινωνικές παροχές και ενισχύσεις στους πληγέντες

Η κοινωνική προστασία στους πολίτες που περιέρχονται σε κατάσταση ανάγκης εξ αιτίας χιονοπτώσεων και παγετού υποστηρίζεται άμεσα από τη Γενική Γραμματεία Πολιτικής Προστασίας, μέσω των Δήμων και των Περιφερειών, όταν συντρέχει λόγος, για την κάλυψη των πρώτων αναγκών (προσωρινή διαμονή – διατροφή) και από το Υπουργείο Εσωτερικών στη συνέχεια, δια των αρμοδίων Υπηρεσιών Πρόνοιας των Δήμων.

Επισημαίνεται ότι από 1-1-2018 η αρμοδιότητα του Υπουργείου Εργασίας, Κοινωνικής Ασφάλισης και Κοινωνικής Αλληλεγγύης, όπως προβλέπεται στην περίπτωση γ' της παρ. 1 του άρθρου 1 του Ν.Δ. 57/1973 (Α'149), ως προς το σκέλος της χορήγησης οικονομικής ενίσχυσης σε όσους περιέρχονται σε κατάσταση ανάγκης συνεπεία θεομηνίας και λοιπών φυσικών καταστροφών, ασκείται από τις αρμόδιες υπηρεσίες του Υπουργείου Εσωτερικών (άρθρο 57 του Ν.4472/17, ΦΕΚ 74/Α'2017).

Με την ΚΥΑ 5808/2-03-2018 (ΦΕΚ 772/Β'2018) καθορίζονται τα αρμόδια όργανα και η διαδικασία χορήγησης οικονομικής ενίσχυσης πολιτών που πλήττονται από φυσικές καταστροφές. Ειδικότερα:

Η αρμοδιότητα της χορήγησης οικονομικής ενίσχυσης σε όσους περιέρχονται σε κατάσταση ανάγκης συνεπεία θεομηνίας και λοιπών φυσικών καταστροφών στο πλαίσιο της παρ.1 του άρθρου 1 του Ν.Δ. 57/1973, ασκείται από το Τμήμα Επιχορηγήσεων Τοπικής Αυτοδιοίκησης της Διεύθυνσης Οικονομικής και Αναπτυξιακής Πολιτικής του Υπουργείου Εσωτερικών.

Όσον αφορά τη διαδικασία χορήγησης οικονομικής ενίσχυσης σε όσους περιέρχονται σε κατάσταση ανάγκης συνεπεία θεομηνίας και λοιπών φυσικών καταστροφών, ισχύουν τα ακόλουθα

Α) Οι Δήμοι αποστέλλουν αίτημα επιχορήγησης στη Διεύθυνση Οικονομικής και Αναπτυξιακής Πολιτικής/Τμήμα Επιχορηγήσεων Τ.Α. του Υπουργείου Εσωτερικών εντός εξαμήνου από την εκδήλωση της φυσικής καταστροφής στο οποίο αναγράφονται:

1) Το συνολικό ποσό αιτούμενης επιχορήγησης.

- 2) Ο αριθμός δικαιούχων ανά κατηγορία οικονομικής ενίσχυσης.
 - 3) Το είδος της φυσικής καταστροφής.
 - 4) Η ημερομηνία εκδήλωσης της φυσικής καταστροφής.
- Β) Η Διεύθυνση Οικονομικής και Αναπτυξιακής Πολιτικής / Τμήμα Επιχορηγήσεων Τ.Α. του Υπουργείου Εσωτερικών:
- 1) Μεριμνά για την έκδοση απόφασης ανάληψης της σχετικής υποχρέωσης.
 - 2) Μεριμνά για την έκδοση απόφασης επιχορήγησης του Δήμου για χορήγηση οικονομικής ενίσχυσης σε όσους περιέρχονται σε κατάσταση ανάγκης συνεπεία θεομηνίας και λοιπών φυσικών καταστροφών.
 - 3) Εκδίδει χρηματικό ένταλμα στο όνομα του λογαριασμού του Υπουργείου Εσωτερικών που τηρείται στο Ταμείο Παρακαταθηκών και Δανείων υπό τον τίτλο «Κάλυψη των πάσης φύσεως αναγκών των ΟΤΑ (No130)».
 - 4) Εκδίδει χρηματική εντολή προς το Ταμείο Παρακαταθηκών και Δανείων προκειμένου να καταβληθεί το ποσό της επιχορήγησης σε τραπεζικό λογαριασμό του δικαιούχου Δήμου.
- Γ) Η αρμόδια υπηρεσία του Δήμου αποστέλλει απολογιστικά στοιχεία για την επιχορήγηση που έλαβε στην ανωτέρω Διεύθυνση του Υπουργείου Εσωτερικών

7.24 Οριοθέτηση περιοχών - χορήγηση στεγαστικής συνδρομής

Επισημαίνεται ότι σύμφωνα με το άρθρο 84 του Ν.4313/2014 (ΦΕΚ 261/Α'/2014) δεν προβλέπεται η οριοθέτηση περιοχών - χορήγηση στεγαστικής συνδρομής για την αποκατάσταση των ζημιών σε κτίρια στις περιπτώσεις χιονοπτώσεων και παγετού, **παρά μόνο σε περίπτωση χιονοστιβάδων**³⁹.

Για την αποκατάσταση των πληγέντων η Γενική Διεύθυνση Αποκατάστασης Επιπτώσεων Φυσικών Καταστροφών (Γ.Δ.Α.Ε.Φ.Κ.) του Υπουργείου Υποδομών & Μεταφορών εισηγείται ενέργειες που συνδέονται με:

- την οριοθέτηση της πληγείσας περιοχής,
- τη χορήγηση στεγαστικής συνδρομής για επισκευή ή ανακατασκευή κτιρίων που επλήγησαν από την εκδήλωση χιονοστιβάδων,
- τον καθορισμό της διαδικασίας και των προθεσμιών για την έκδοση αδειών επισκευής και τη χορήγηση της αντίστοιχης στεγαστικής συνδρομής για την αποκατάσταση των ζημιών,
- τον καθορισμό των όρων σύνταξης μελετών επισκευής και των τιμών των εργασιών αποκατάστασης,
- τον καθορισμό της διαδικασίας και των προθεσμιών για τη χορήγηση της στεγαστικής συνδρομής για την ανακατασκευή κτιρίων που κρίθηκαν κατεδαφιστέα,
- την προσωρινή στέγαση των πληγέντων, με χορήγηση επιδότησης ενοικίου ή ενιαία μεταφερόμενων οικίσκων τύπου container

7.25 Τήρηση στοιχείων ειδικού φακέλου καταστροφής

Η Γενική Γραμματεία Πολιτικής Προστασίας, σύμφωνα με το άρθ. 6, παρ. 3σ' του Ν. 3013/2002 (ΦΕΚ 102/Α'/2002), έχει την ευθύνη της τήρησης ειδικού φακέλου για τις γενικές, περιφερειακές ή τοπικές μεγάλης έντασης καταστροφές, όπως αυτές περιγράφονται στο Παράρτημα Α' του Γενικού Σχεδίου Πολιτικής Προστασίας «ΞΕΝΟΚΡΑΤΗΣ».

Στον ανωτέρω ειδικό φάκελο περιέχονται τα στοιχεία του συνόλου των ενεργειών, στο πλαίσιο και του αντίστοιχου σχεδιασμού, για την αντιμετώπιση των καταστροφών κατά την εκδήλωση των φαινομένων, καθώς και για την αποκατάσταση των ζημιών. Επίσης, εμπεριέχονται εκθέσεις απολογισμού δράσης των επί μέρους αρμόδιων φορέων και προτάσεις για βελτίωση των δράσεων σε περίπτωση αντιμετώπισης παρόμοιων φαινομένων.

Στο ανωτέρω πλαίσιο, όλοι οι εμπλεκόμενοι φορείς στην αντιμετώπιση φαινομένων έντονης χιονόπτωσης και παγετού και την αποκατάσταση των ζημιών οφείλουν να καταγράφουν τα ανωτέρω στοιχεία με χρονολογική σειρά έτσι ώστε να είναι δυνατή η κατά περίπτωση ανάλυση του συστήματος κινητοποίησης πολιτικής προστασίας, με στόχο τη βελτίωση του σχεδιασμού για την αποτελεσματικότερη αντιμετώπιση των

³⁹ Χιονοστιβάδα ορίζεται ως μεγάλη ποσότητα χιονιού που αποσπάται από την αρχική του θέση, κατακλύδα σε πλαγιά βουνού, παρασύροντας όλο και μεγαλύτερες μάζες χιονιού, αποκτώντας τελικά τεράστιο και ιδιαίτερα καταστροφικό όγκο

καταστροφικών φαινομένων και το μετριασμό των επιπτώσεων στους πολίτες και στο ανθρωπογενές και φυσικό περιβάλλον.

Με βάση τα ανωτέρω παρακαλούμε τις Δ/νσεις Πολιτικής Προστασίας των Αποκεντρωμένων Διοικήσεων να συγκεντρώνουν όλα τα απαραίτητα στοιχεία που συνδέονται με τον φάκελο καταστροφής στις περιπτώσεις περιφερειακών καταστροφών ή τοπικών καταστροφών μεγάλης έντασης εξ αιτίας χιονοπτώσεων και παγετού, και να τα υποβάλλουν στη Γενική Γραμματεία Πολιτικής Προστασίας το ταχύτερο δυνατό. Στις περιπτώσεις γενικών καταστροφών η συλλογή όλων των απαραίτητων στοιχείων που συνδέονται με τον φάκελο καταστροφής θα γίνεται με σχετικό αίτημα της Γενικής Γραμματεία Πολιτικής Προστασίας προς τους εμπλεκόμενους φορείς.

ΜΕΡΟΣ ΤΡΙΤΟ

Κρίνεται σκόπιμο να επισημανθεί ότι ο ρόλος της Γενικής Γραμματείας Πολιτικής Προστασίας συνδέεται κυρίως με τον συντονισμό των δράσεων όλων των φορέων που εμπλέκονται εκ του θεσμικού πλαισίου με ευθύνες και υποχρεώσεις στην αντιμετώπιση κινδύνων από χιονοπτώσεις και παγετό, με το συντονισμό της διοίκησης για την άμεση ανταπόκριση σε καταστάσεις εκτάκτων αναγκών που προέρχονται από χιονοπτώσεις και παγετό, καθώς και για τη διαχείριση των συνεπειών που ενδέχεται να προκληθούν.

Θέματα τα οποία αφορούν την ετοιμότητα των Υγειονομικών Μονάδων του Δημοσίου, για την αντιμετώπιση εκτάκτων αναγκών λόγω χιονοπτώσεων ή παγετού ρυθμίζονται από το Εθνικό Κέντρο Επιχειρήσεων Υγείας (Ε.Κ.ΕΠ.Υ.) του Υπουργείου Υγείας (Ν. 3370/2005, Ν.3527/2007), στο οποίο θα αποστέλλονται προγνώσεις επικινδύνων καιρικών φαινομένων και προειδοποιήσεις, κατά τη διάρκεια των χειμερινών μηνών από το Κέντρο Επιχειρήσεων Πολιτικής Προστασίας (ΚΕΠΠ/ΕΣΚΕ). Τονίζεται ότι ο αποχιονισμός γύρω από κτιριακές εγκαταστάσεις (Νοσοκομεία, Ιδρύματα κλπ) αποτελεί ευθύνη των διοικήσεών τους. Για το λόγο αυτό θα πρέπει να υπάρχει σχετική προετοιμασία και σχεδιασμός για την άμεση αντιμετώπιση τυχόν προβλημάτων, έτσι ώστε να είναι δυνατή η άμεση προσπέλαση στους χώρους τους.

Όλοι οι φορείς υπεύθυνοι για την λειτουργία υποδομών και υπηρεσιών κρίσιμων για το έργο της αντιμετώπισης και αποκατάστασης λόγω χιονοπτώσεων και παγετού θα πρέπει να έχουν έγκαιρα λάβει μέτρα προστασίας των εγκαταστάσεών τους ώστε να διασφαλίζεται η απρόσκοπτη λειτουργία τους.

Το Αρχηγείο της ΕΛ.ΑΣ. παρακαλείται να συμβάλει στην υλοποίηση του παρόντος με την έκδοση σχετικής διαταγής προς τις υφιστάμενες μονάδες.

Το Αρχηγείο του Πυροσβεστικού Σώματος παρακαλείται να συμβάλει στην υλοποίηση του παρόντος με την έκδοση σχετικής διαταγής προς τις υφιστάμενες μονάδες.

Η διοίκηση του ΕΚΑΒ παρακαλείται να συμβάλει στην υλοποίηση του παρόντος με την έκδοση σχετικής διαταγής προς τις υφιστάμενες μονάδες.

Το Αρχηγείο της ΕΛ.ΑΣ., το Αρχηγείο του Πυροσβεστικού Σώματος και η διοίκηση του ΕΚΑΒ παρακαλούνται να μας κοινοποιήσουν τις ανωτέρω διαταγές ή κατευθυντήριες οδηγίες που εκδώσουν στο πλαίσιο υλοποίησης του παρόντος.

Η Διεύθυνση Λειτουργίας, Συντήρησης και Εκμετάλλευσης Συγκοινωνιακών Υποδομών με Σύμβαση Παραχώρησης (Δ17) της Γενικής Γραμματείας Υποδομών παρακαλείται να συμβάλει στην υλοποίηση του παρόντος με την κατά την κρίση της έκδοση κατευθυντήριων οδηγιών προς τους Παραχωρησιούχους για την αντιμετώπιση κινδύνων από χιονοπτώσεις και παγετό. Οι ανωτέρω Παραχωρησιούχοι παρακαλούνται να γνωστοποιήσουν εγγράφως στο Κέντρο Επιχειρήσεων της Γενικής Γραμματείας Πολιτικής Προστασίας (ΚΕΠΠ/ΕΣΚΕ), αριθμό FAX στον οποίο θα αποστέλλονται προγνώσεις επικινδύνων καιρικών φαινομένων και προειδοποιήσεις, για την έγκαιρη ενημέρωσή τους.

Ομοίως, η Γενική Διεύθυνση Συγκοινωνιακών Υποδομών της Γενικής Γραμματείας Υποδομών παρακαλείται να συμβάλει στην υλοποίηση του παρόντος με την κατά την κρίση της έκδοση κατευθυντήριων οδηγιών προς τις αρμόδιες υπηρεσίες της συντήρησης οδικού δικτύου αρμοδιότητάς της.

Η συμβολή των Ενόπλων Δυνάμεων σε κεντρικό και περιφερειακό επίπεδο για την αντιμετώπιση σοβαρών προβλημάτων και κινδύνων από χιονοπτώσεις και παγετό θεωρείται δεδομένη, στο πλαίσιο των αντίστοιχων διατάξεων του Ν.3013/2002 όπως τροποποιήθηκαν από τις διατάξεις του νόμου 4249/2014 και σύμφωνα με τα προβλεπόμενα στη Προσθήκη «4» του Παραρτήματος «Α» του Σχεδίου Αντιμετώπισης Εκτάκτων Αναγκών του ΓΕΕΘΑ (Φ.200/238496/Σ.1747/17-09-2013 έγγραφο του ΓΕΕΘΑ).

Οι εταιρείες ΟΣΕ Α.Ε., ΤΡΑΙΝΟΣΕ Α.Ε. και ΕΕΣΣΤΥ Α.Ε. παρακαλούνται να συμβάλουν στην υλοποίηση του παρόντος με την έκδοση κατά την κρίση τους κατευθυντήριων οδηγιών προς τις αρμόδιες υπηρεσίες τους για την αντιμετώπιση κινδύνων από χιονοπτώσεις και παγετό στο σιδηροδρομικό δίκτυο.

Η άμεση ενημέρωση της Γενικής Γραμματείας Πολιτικής Προστασίας, αποτελεί υποχρέωση όλων των φορέων που ορίζονται υπεύθυνοι σε επιχειρησιακό επίπεδο, για επιμέρους δράσεις πολιτικής προστασίας, προκειμένου να υπάρχει καλύτερος συντονισμός και οργάνωση των φορέων στην αντιμετώπιση καταστροφών και

καταστάσεων εκτάκτων αναγκών από φαινόμενα όπως οι χιονοπτώσεις και ο παγετός (Παράρτημα Γ' και Ε', Σχέδιο Ξενοκράτης (ΦΕΚ 423/ 10-4-2003/ τευχ. Β).

Το παρόν ισχύει μέχρι την έκδοση νεότερου σχετικού. Η Δ/ση Σχεδιασμού και Αντιμετώπισης Εκτάκτων Αναγκών της ΓΓΠΠ βρίσκεται στη διάθεση των αποδεκτών του παρόντος για τυχόν πληροφορίες ή διευκρινήσεις.

Η πλήρης και έγκαιρη εφαρμογή των μέτρων του παρόντος διέπεται από τις περί ευθυνών διατάξεις της σχετικής ανά φορέα νομοθεσίας.

Αντίγραφο του παρόντος θα αναρτηθεί στον ιστοχώρο της Γ.Γ.Π.Π. <http://www.civilprotection.gr>.

Ο ΓΕΝΙΚΟΣ ΓΡΑΜΜΑΤΕΑΣ ΠΟΛΙΤΙΚΗΣ ΠΡΟΣΤΑΣΙΑΣ

ΙΩΑΝΝΗΣ ΤΑΦΥΛΛΗΣ

ΑΚΡΙΒΕΣ ΑΝΤΙΓΡΑΦΟ
ΥΠΑΛΛΗΛΟΣ ΤΟΥ
ΤΜΗΜΑΤΟΣ ΓΡΑΜΜΑΤΕΙΑΣ

ΣΤΕΦΑΝΟΣ ΓΚΟΛΙΑΣ



ΠΑΡΑΡΤΗΜΑ Α

Το παρόν προσαρτάται στο υπ' αριθμ. 9532/24-12-2018 έγγραφό μας με θέμα «Σχεδιασμός και δράσεις Πολιτικής Προστασίας για την αντιμετώπιση κινδύνων από χιονοπτώσεις και παγετό» και αποτελεί αναπόσπαστο τμήμα του.

ΠΙΝΑΚΑΣ 1. Φορείς λειτουργίας και συντήρησης αυτοκινητοδρόμων

ΠΙΝΑΚΑΣ 2. Φορείς χειμερινής συντήρησης εθνικού και επαρχιακού οδικού δικτύου

ΠΙΝΑΚΑΣ 1. Φορείς λειτουργίας και συντήρησης αυτοκινητοδρόμων

Αριθμός αυτοκινητοδρόμου ¹	Αριθμό κύριας διεθνούς οδικής αρτηρίας (E-road) ²	Χιλιομετρικές αποστάσεις (Από Αθήνα)	Τμήμα αυτοκινητοδρόμου	Φορέας λειτουργίας και Συντήρησης	Φορέας παρακολούθησης και επιβλεψής Παραχωρησιούχων	Θεσμικό πλαίσιο αρμοδιότητας συντήρησης και αρμοδιότητας παρακολούθησης-επιβλεψής
Αυτοκινητόδρομος Πάτρα-Αθήνα-Θεσσαλονίκη-Εύζωνοι (Π.ΑΘ.Ε.)						
A8	E94, E65	224+150 - 23+000	Τέλος ευρείας παράκαμψης Πάτρας-Κόρινθος-Ελευσίνα	Ολυμπία Οδός Α.Ε.	ΥΠ.ΥΠΟ.ΜΕ/ΓΓΔΕ/Δ/ΝΣΗ ΛΣΕΥΣΠ (Δ17) ³	(Ν. 3621/2007 - ΦΕΚ 279/Α'/2007) - (ΠΔ 4/2008 - ΦΕΚ 13/Α'/2008 και ΠΔ 35/2008 - ΦΕΚ 60/Α'/2008) (ΠΔ.109 - ΦΕΚ 176Α/2014) - (ΠΔ 123/2017 (ΦΕΚ 151Α'/2017))
A6	E94, E65	23+000 - 0+000	Ελευσίνα-Κόμβος Λ.Αθηνών-Λ. Κηφισού	Περιφέρεια Αττικής		(ΥΑ Δ17α/06/19/ΦΝ443/6-2-2009 - ΦΕΚ 299/Β'/2009), (Ν.4018/2011 - ΦΕΚ 215/Α'/2011), (ΥΑ.44403/2011 - ΦΕΚ 2494/Β'/2011)
A1	E75	0+000 - 10+700	Κόμβος Λ.Αθηνών-Λ. Κηφισού - Κόμβος Μεταμόρφωσης	Περιφέρεια Αττικής		(ΥΑ Δ17α/06/19/ΦΝ443/6-2-2009 - ΦΕΚ 299/Β'/2009), (Ν.4018/2011 - ΦΕΚ 215/Α'/2011), (ΥΑ.44403/2011 - ΦΕΚ 2494/Β'/2011)
A1	E75	10+700 - 182+000	Κόμβος Μεταμόρφωσης - Σκάρφεια	Νέα Οδός Α.Ε	ΥΠ.ΥΠΟ.ΜΕ/ΓΓΔΕ/Δ/ΝΣΗ ΛΣΕΥΣΠ (Δ17) ³	(Ν. 3555/2007 - ΦΕΚ 81/Α'/2007) - (ΠΔ 4/2008 - ΦΕΚ 13/Α'/2008 και ΠΔ 35/2008 - ΦΕΚ 60/Α'/2008) (ΠΔ.109 - ΦΕΚ 176Α/2014) - (ΠΔ 123/2017 (ΦΕΚ 151Α'/2017))
A1	E75	182+000 - 240+300	Σκάρφεια - Ράχες	Οδός Κεντρικής Ελλάδας Α.Ε	ΥΠ.ΥΠΟ.ΜΕ/ΓΓΔΕ/Δ/ΝΣΗ ΛΣΕΥΣΠ (Δ17) ³	(Ν. 3597/2007, ΦΕΚ 168/Α'/2007) - (ΚΥΑ ΔΟ/Ο/28/2/Φ.1332/ 10-04-2008 - ΦΕΚ 668/Β'/2008) - (Δ17α/10/173/15-11-2012 - ΦΕΚ 3070/Β'/2012) (ΠΔ.109 - ΦΕΚ 176Α/2014) - (ΠΔ 123/2017 (ΦΕΚ 151Α'/2017))
A1	E75	240+300 - 473+500	Ράχες Μαλιακού - Κλειδί Ημαθίας	Αυτοκινητόδρομος Αιγαίου Α.Ε.	ΥΠ.ΥΠΟ.ΜΕ/ΓΓΔΕ/Δ/ΝΣΗ ΛΣΕΥΣΠ (Δ17) ³	(Ν. 3605/2007 - ΦΕΚ 190/Α'/2007) - (ΚΥΑ ΔΟ/Ο/28/2/Φ.1332/ 10-04-2008 - ΦΕΚ 668/Β'/2008) (Δ17α/10/173/15-11-2012 - ΦΕΚ 3070/Β'/2012) (ΠΔ.109 - ΦΕΚ 176Α/2014) - (ΠΔ 123/2017 (ΦΕΚ 151Α'/2017))
A3	E65		Ξησιάδα - Τρίκαλα	Οδός Κεντρικής Ελλάδας Α.Ε	ΥΠ.ΥΠΟ.ΜΕ/ΓΓΔΕ/Δ/ΝΣΗ ΛΣΕΥΣΠ (Δ17) ³	(Ν. 3605/2007 - ΦΕΚ 190/Α'/2007) - (ΚΥΑ ΔΟ/Ο/28/2/Φ.1332/ 10-04-2008 - ΦΕΚ 668/Β'/2008) (Δ17α/10/173/15-11-2012 - ΦΕΚ 3070/Β'/2012) (ΠΔ.109 - ΦΕΚ 176Α/2014) - (ΠΔ 123/2017 (ΦΕΚ 151Α'/2017))
Αυτοκινητόδρομος Κορίνθου-Τριπόλεως-Καλαμάτας						
A7	E65	86+000 - 244+250	Κόρινθος-Τρίπολη- Καλαμάτα	Μορέας Α.Ε.	ΥΠ.ΥΠΟ.ΜΕ/ΓΓΔΕ/Δ/ΝΣΗ ΛΣΕΥΣΠ (Δ17) ³	(Ν. 3559/2007 - ΦΕΚ 102/Α'/2007) - (ΠΔ 4/2008 - ΦΕΚ 13/Α'/2008 και ΠΔ 35/2008 - ΦΕΚ 60/Α'/2008) (ΠΔ.109 - ΦΕΚ 176Α/2014) - (ΠΔ 123/2017 (ΦΕΚ 151Α'/2017))
Αυτοκινητόδρομος Ιόνια Οδός						
A5	E55		Αντίρριο-Ιωάννινα (Κόμβος Πεδινης Α/Κ 04 ⁴)	Νέα Οδός Α.Ε	ΥΠ.ΥΠΟ.ΜΕ/ΓΓΔΕ/Δ/ΝΣΗ ΛΣΕΥΣΠ (Δ17) ³	(Ν. 3555/2007 - ΦΕΚ 81/Α'/2007) - (ΠΔ 4/2008 - ΦΕΚ 13/Α'/2008 και ΠΔ 35/2008 - ΦΕΚ 60/Α'/2008) (ΠΔ.109 - ΦΕΚ 176Α/2014) - (ΠΔ 123/2017 (ΦΕΚ 151Α'/2017))
ΕΓΝΑΤΙΑ						
A2	E90	0+000 - 120+800	Ηγουμενίτσα - Παναγιά (Α/Κ 07Β) (περιοχή Μετσόβου)	Εγνατία Οδός Α.Ε Περιφερειακή Υπηρεσία Ιωαννίνων		ΚΥΑ Δ14α/02/69/ΦΝ380/10-11-1994, Ν.3212/2003
A2	E90	120+800 - 288+600	Παναγιά (Α/Κ 07Β) - Κλειδί (Α/Κ 17) (σύνδεση με ΠΑΘΕ)	Εγνατία Οδός Α.Ε Περιφερειακή Υπηρεσία Γρεβενών		ΚΥΑ Δ14α/02/69/ΦΝ380/10-11-1994, Ν.3212/2003
A2	E90	312+700 - 456+300	Καλοχώρι Θεσ/νίκης (Α/Κ 21) - Αγ. Ανδρέας Καβάλας (Α/Κ 29)	Εγνατία Οδός Α.Ε Περιφερειακή Υπηρεσία Θεσσαλονίκης		ΚΥΑ Δ14α/02/69/ΦΝ380/10-11-1994, Ν.3212/2003
A2	E90	456+300- 657+700	Αγ. Ανδρέας Καβάλας (Α/Κ 29) - Κήποι Έβρου	Εγνατία Οδός Α.Ε Περιφερειακή Υπηρεσία Κομοτηνής		ΚΥΑ Δ14α/02/69/ΦΝ380/10-11-1994, Ν.3212/2003
A1/A2	E75/E90	474+000 * - 504+100 * * ΧΘ ΠΑΘΕ	Κοινό (ΠΑΘΕ & ΕΟ) τμήμα αυτοκ/μου: Κλειδί (Α/Κ 17) - Οδός Δάφνης	Εγνατία Οδός Α.Ε Περιφερειακή Υπηρεσία Θεσσαλονίκης		(Ν. 4250/2014 - ΦΕΚ Α74/26.03.2014) - (Υ.Α. ΔΝΣΥ/ οικ/72333/ΦΝ 393 - ΦΕΚ 399/ ΑΝΑΓΚΑΣΤΙΚΩΝ ΑΠΑΛΛΟΤΡΙΩΣΕΩΝ ΚΑΙ ΠΟΛΕΟΔΟΜΙΚΩΝ ΘΕΜΑΤΩΝ/2014)
A1	E75	488+000 * - 548+000 * * ΧΘ ΠΑΘΕ	Α/Κ 19 Αξίου/Χαλσστ. - Ι/Κ 03 Ειδομένης Εύζωνοι (σύνορα με Π.Γ.Δ.Μ.)	Εγνατία Οδός Α.Ε Περιφερειακή Υπηρεσία Θεσσαλονίκης		(Ν. 4250/2014 - ΦΕΚ Α74/26.03.2014) - (Υ.Α. ΔΝΣΥ/ οικ/72333/ΦΝ 393 - ΦΕΚ 399/ ΑΝΑΓΚΑΣΤΙΚΩΝ ΑΠΑΛΛΟΤΡΙΩΣΕΩΝ ΚΑΙ ΠΟΛΕΟΔΟΜΙΚΩΝ ΘΕΜΑΤΩΝ/2014)
A23	E85	6+800 - 22+300	Κάθ. Άξονας Α23 Ι/Κ Καρυδιάς - Νυμφαία - Ελληνοβουλγαρικά Σύνορα	Εγνατία Οδός Α.Ε Περιφερειακή Υπηρεσία Κομοτηνής		Υ.Α. Δ1/σ/3293/4.09.2013 - ΦΕΚ 2349/Β'/20.09.2013
A25	E79	1) 0+000 - 53+900 2) 73+400 - 84+400 3) 84+400 - 95+500 4) 63+400 - 73+400*	Κάθ. Άξονας Α25 Τμήματα Αυτοκ/δρομου 1) Α/Κ Λαγκαδά/Σερρών - Προβατάς 2) Ι/Κ Καμαρωτού - Α/Κ Σιδηροκάστρου - Α/Κ Πετριτσίου (~ 11χλμ.) 3) Α/Κ Πετριτσίου - Μεθοριακός Σταθμός Προμαχιά (~11,1 χλμ.) 4) Ι/Κ Κ. Χριστού - Ι/Κ Καμαρωτού (~ 10 χλμ.) *Σημειώνεται, ότι το τμήμα αυτό αποτελεί αρμοδιότητα συντήρησης της Δ/σης Τεχνικών Έργων της Περιφερειακής Ενότητας Σερρών	Εγνατία Οδός Α.Ε Περιφερειακή Υπηρεσία Θεσσαλονίκης		Υ.Α. Δ1/809/4.04.2011 - ΦΕΚ 936/Β'/24.04.2011
A29	E86	0+000 - 50+400	Κάθ. Άξονας Α29 Α/Κ Καστοριάς (Δυτ. Σιάτιστας) - Μεθοριακός Σταθμός Κρυσταλλοπηγής (70,6 χλμ.)	Εγνατία Οδός Α.Ε Περιφερειακή Υπηρεσία Γρεβενών		Υ.Α. Δ1/809/4.04.2011 - ΦΕΚ 936/Β'/24.04.2011
		1,5 χλμ	Υποθαλάσσια αρτηρία Ακτίου - Πρέβεζας	Εγνατία Οδός Α.Ε Περιφερειακή Υπηρεσία Ιωαννίνων		(Ν. 4250/2014 - ΦΕΚ Α74/26.03.2014) - (Υ.Α. ΔΝΣΥ/ οικ/72333/ΦΝ 393 - ΦΕΚ 399/ ΑΝΑΓΚΑΣΤΙΚΩΝ ΑΠΑΛΛΟΤΡΙΩΣΕΩΝ ΚΑΙ ΠΟΛΕΟΔΟΜΙΚΩΝ ΘΕΜΑΤΩΝ/2014)
ΑΤΤΙΚΗ ΟΔΟΣ						
A6	E94		Αττική Οδός	Αττικές Διαδρομές Α.Ε.	ΥΠ.ΥΠΟ.ΜΕ/ΓΓΔΕ/Δ/ΝΣΗ ΛΣΕΥΣΠ (Δ17) ³	(Ν2445/96, ΦΕΚ 274/Α'/1996 - ΠΔ 3/98, ΦΕΚ 14/Α'/1998 - ΠΔ 75/99, ΦΕΚ 88/Α'/1999) - (ΠΔ 4/2008 - ΦΕΚ 13/Α'/2008 και ΠΔ 35/2008 - ΦΕΚ 60/Α'/2008) (ΠΔ.109 - ΦΕΚ 176Α/2014) - (ΠΔ 123/2017 (ΦΕΚ 151Α'/2017))

¹ ΔΜΕΟ/σ/7157/ε/1042 (ΦΕΚ 2631Β/2008) ² Ν. 1785/1988 (ΦΕΚ 124Α/1988)³ Βάσει του ΠΔ 123/2017 (ΦΕΚ 151Α'/2017) με ισχύ από 10-10-2017, οι αρμοδιότητες εποπτείας των συμβάσεων παραχώρησης κατά την περίοδο λειτουργίας, σε ότι αφορά στη λειτουργία, εκμετάλλευση και συντήρηση των έργων παραχώρησης ασκούνται από την Διεύθυνση Λειτουργίας, Συντήρησης και Εκμετάλλευσης Συγκοινωνιακών Υποδομών με Σύμβαση Παραχώρησης (Δ17).

ΠΙΝΑΚΑΣ 2. Φορείς χειμερινής συντήρησης εθνικού και επαρχιακού οδικού δικτύου

Περιφέρεια	Φορέας Λειτουργίας Συντήρησης				Θεσμικό πλαίσιο αρμοδιότητας συντήρησης
	Εθνικό Οδικό Δίκτυο		Επαρχιακό Οδικό Δίκτυο		
	Διευθύνουσα Υπηρεσία	Προϊστάμενη Αρχή	Διευθύνουσα Υπηρεσία	Προϊστάμενη Αρχή	
Αττικής ⁵	Δ/ση Ελέγχου Συντήρησης Έργων (ΔΕΣΕ) - Δ/ση Κατασκευής Έργων Συντήρησης Οδοποιίας (ΔΚΕΣΟ)	Δ/ση Τεχνικών Έργων Περιφέρειας και Δ/ση Οδικών Έργων – Δ9 της Περιφέρειας, αντίστοιχα	Δ/ση Ελέγχου Συντήρησης Έργων (ΔΕΣΕ) ² - Δ/ση Τεχνικών Έργων Περιφερειακών Ενοτήτων ³	Δ/ση Τεχνικών Έργων Περιφέρειας και Προϊστάμενοι ΔΤΕ Περιφερειακών Ενοτήτων, αντίστοιχα	Π.Δ 145/2010 (ΦΕΚ 238/27-12/2010) - ΥΑ.44403/2011 (ΦΕΚ 2494/Β'/2011) - Ν.4199/2013 (ΦΕΚ 216/Α'/2013)
Στερεάς Ελλάδας	Τμήματα Συγκοινωνιακών Έργων των Περιφερειακών Ενοτήτων	Δ/ση Τεχνικών Έργων Περιφερειακών Ενοτήτων	Τμήματα Συγκοινωνιακών Έργων των Περιφερειακών Ενοτήτων	Δ/ση Τεχνικών Έργων Περιφερειακών Ενοτήτων	62240/698/25-8-2011 (ΦΕΚ 2190Β/30-9-2011)
Θεσσαλίας	Τμήματα Συγκοινωνιακών Έργων των Περιφερειακών Ενοτήτων	Δ/ση Τεχνικών Έργων Περιφερειακών Ενοτήτων	Τμήματα Συγκοινωνιακών Έργων των Περιφερειακών Ενοτήτων	Δ/ση Τεχνικών Έργων Περιφερειακών Ενοτήτων	1536/16-9-2011 (ΦΕΚ 2173Β/28-9-2011)
Κεντρική Μακεδονία ⁴	Υποδιευθύνσεις Τεχνικών Έργων Περιφερειακών Ενοτήτων ⁶	-----	Υποδιευθύνσεις Τεχνικών Έργων Περιφερειακών Ενοτήτων	-----	Γ.Π.Κ.Μ.2077/7-7-2011 (ΦΕΚ 1622Β/18-7-2011) - Ν.4199/2013 (ΦΕΚ 216/Α'/2013) Απόφαση 490948/1766/17-11-2017 (ΑΔΑ: 9ΩΧΓ7ΛΛ-ΞΙΞ) της Περιφέρειας Κεντρικής Μακεδονίας
Ανατολική Μακεδονία και Θράκη	Δ/ση Τεχνικών Έργων Περιφερειακών Ενοτήτων	-----	Δ/ση Τεχνικών Έργων Περιφερειακών Ενοτήτων	-----	οικ.937/20-9-2011 (ΦΕΚ 2277Β/12-10-2011)
Δυτική Μακεδονία	Δ/ση Τεχνικών Έργων Περιφέρειας	Δ/ση Τεχνικών Έργων της Περιφέρειας	Δ/ση Τεχνικών Έργων Περιφερειακών Ενοτήτων	Δ/ση Τεχνικών Έργων των Περιφερειακών Ενοτήτων (επαρχιακό οδικό δίκτυο)	Το υπ' αριθμ. 290/9-10-2012, έγγραφο της Δ/σης Πολιτικής Προστασίας
Ηπείρου	Δ/ση Πολιτικής Προστασίας	Δ/ση Τεχνικών Έργων Περιφέρειας	Δ/ση Πολιτικής Προστασίας	Δ/ση Τεχνικών Έργων Περιφέρειας	Τα υπ' αριθμ. 30019/2415/12-5-2011 έγγραφο της Δ/σης Διοίκησης και τα 81554/2851/11-11-2011 και 86070/3635/26-9-2102 έγγραφα της Δ/σης Πολιτικής Προστασίας
Δυτικής Ελλάδας	Δ/ση Τεχνικών Έργων Περιφέρειας	Οικονομική Επιτροπή της Περιφέρειας	Δ/ση Τεχνικών Έργων Περιφερειακών Ενοτήτων	Οικονομική Επιτροπή της Περιφέρειας	Το υπ' αριθμ. 244912/1086/11-10-2012, έγγραφο της Δ/σης Πολιτικής Προστασίας
Πελοποννήσου	Τμήματα Συγκοινωνιακών Έργων των Περιφερειακών Ενοτήτων	Δ/σεις Τεχνικών Έργων Περιφερειακών Ενοτήτων	Τμήματα Συγκοινωνιακών Έργων των Περιφερειακών Ενοτήτων	Δ/σεις Τεχνικών Έργων Περιφερειακών Ενοτήτων	απόφαση 45088/14905/12-10-2011 του οικείου Περιφερειάρχη
Ιονίων Νήσων	Δ/ση Τεχνικών Έργων Περιφερειακών Ενοτήτων ¹	-----	Δ/ση Τεχνικών Έργων Περιφερειακών Ενοτήτων ¹	-----	Άρθρα 204-206 του Ν. 3852/2010 (ΦΕΚ 87/Α'/2010)
Κρήτης	Δ/ση Τεχνικών Έργων Περιφέρειας	-----	Δ/ση Τεχνικών Έργων Περιφερειακών Ενοτήτων	-----	1341/16-8-2007 (ΦΕΚ 1761Β/30-9-2007), 649/23-5-10 (ΦΕΚ 498 Β/23-4-2010), 3292/12-10-10 (ΦΕΚ 1905 Β/7-12-2010)
Βορείου Αιγαίου	Δ/ση Τεχνικών Έργων Περιφερειακών Ενοτήτων ¹	-----	Δ/ση Τεχνικών Έργων Περιφερειακών Ενοτήτων ¹	-----	Άρθρα 204-206 του Ν. 3852/2010 (ΦΕΚ 87/Α'/2010)
Νοτίου Αιγαίου	Δ/ση Τεχνικών Έργων Περιφερειακών Ενοτήτων ¹	-----	Δ/ση Τεχνικών Έργων Περιφερειακών Ενοτήτων ¹	-----	Άρθρα 204-206 του Ν. 3852/2010 (ΦΕΚ 87/Α'/2010)

¹ Διευκρινίζεται ότι ο χρόνος έναρξης άσκησης από τους Δήμους των ανωτέρω αρμοδιοτήτων ο οποίος με το άρθρο 206 του Ν. 3852/2010 έχει οριστεί την 01/01/2013, κατά τη διάρκεια εφαρμογής του Μεσοπρόθεσμου Πλαισίου Δημοσιονομικής Στρατηγικής 2013 – 2016, ως ισχύει, καθορίζεται αναλόγως με σχετικές αποφάσεις του Υπουργού Εσωτερικών και του Υπουργού Οικονομικών σε ζητήματα αρμοδιότητάς του, καθώς και κάθε άλλου καθ' ύλην αρμόδιου Υπουργού, όπου συντρέχει περίπτωση, έπειτα από γνώμη της Κεντρικής Ένωσης Δήμων Ελλάδος (ΚΕΔΕ). Με τις αποφάσεις αυτές, ρυθμίζονται και ζητήματα μεταφοράς προσωπικού και απόδοσης των ανάλογων οικονομικών πόρων, που απαιτούνται για την άσκηση των αρμοδιοτήτων που μεταβιβάζονται στους Δήμους, καθώς και κάθε άλλο αναγκαίο ειδικό, τεχνικό, λεπτομερειακό ζήτημα (ΠΙΝΠ 31-12-2012, ΦΕΚ 256/Α'/2012 - Ν.4147/13, ΦΕΚ 98/Α'/2013). Μέχρι την έκδοση των σχετικών αποφάσεων, συνεχίζουν να έχουν εφαρμογή οι ρυθμίσεις του δεύτερου εδαφίου της παρ. 1 του άρθρου 206 του Ν.3852/2010, δηλ οι αρμοδιότητες του άρθρου 204 ασκούνται από την Περιφέρεια, κατά παρέκκλιση της προβλεπόμενης σε αυτά σχετικής προθεσμίας (παρ 1, του αρθ. 31 του Ν.4257/14, ΦΕΚ 93/Α'/2014)

² Για τις Περιφερειακές Ενοότητες που δεν διαθέτουν στελεχωμένες Δ/σεις Τεχνικών Έργων

³ Για τις Περιφερειακές Ενοότητες Κεντρικού Τομέα, Ανατολικής Αττικής, Δυτικής Αττικής και Νήσων που διαθέτουν στελεχωμένες Δ/σεις Τεχνικών Έργων

⁴ Επισημαίνεται ότι οι αρμοδιότητες και τα υλοποιούμενα έργα του Τμήματος Εκτέλεσης Έργων Συντήρησης Κεντρικής Μακεδονίας της Ειδικής Υπηρεσίας Δημοσίων Έργων Συντήρησης Αυτοκινητοδρόμων, μεταφέρθηκαν στις 31.10.2013 στην Περιφέρεια Κεντρικής Μακεδονίας. Επίσης, μεταφέρθηκαν στην Περιφέρεια Κεντρικής Μακεδονίας οι αρμοδιότητες Προϊστάμενης Αρχής, που ασκούνταν από την ανωτέρω υπηρεσία της Γενικής Γραμματείας Δημοσίων Έργων, σε όλα τα έργα και συμβάσεις που υλοποιούνται από την πιο πάνω Υπηρεσία (Ν. 4199/2013, ΦΕΚ 126/Α'/2013). Η έναρξη άσκησης των ως άνω αρμοδιοτήτων από την Περιφέρεια Κεντρικής Μακεδονίας καθορίζεται στο άρθρο 129 του Ν.4199/2013 (ΦΕΚ 126/Α'/2013). Εξαιρούνται τα τμήματα κοινό τμήμα αυτοκ/μου (ΠΛΘΕ & ΕΟ) Κλειδί (Α/Κ 17) – Οδός Δάφνης και Α/Κ 19 Αξίου/Χαλάστρα. – Ι/Κ 03 Ειδομένης Εύζωνοι (σύνορα με Π.Γ.Δ.Μ.) για τα οποία η αρμοδιότητα συντήρησης έχει αποδοθεί στην εταιρία ΕΓΝΑΤΙΑ ΟΔΟΣ Α.Ε. (Ν. 4250/2014 - ΦΕΚ Α74/26.03.2014) – (Υ.Α. ΔΝΣΥ/ οικ/72333/ΦΝ 393 – ΦΕΚ 399/ ΑΝΑΓΚΑΣΤΙΚΩΝ ΑΠΑΛΛΟΤΡΙΩΣΕΩΝ ΚΑΙ ΠΟΛΕΟΔΟΜΙΚΩΝ ΘΕΜΑΤΩΝ/2014).

⁵ Επισημαίνεται ότι οι αρμοδιότητες και τα υλοποιούμενα έργα του Τμήματος Εκτέλεσης Έργων Συντήρησης Αττικής της Ειδικής Υπηρεσίας Δημοσίων Έργων Συντήρησης Αυτοκινητοδρόμων, μεταφέρονται στις 31.10.2013 στην Περιφέρεια Αττικής.

Επίσης, μεταφέρονται στην Περιφέρεια Αττικής οι αρμοδιότητες Προϊστάμενης Αρχής, που ασκούνται από την ανωτέρω υπηρεσία της Γενικής Γραμματείας Δημοσίων Έργων, σε όλα τα έργα και συμβάσεις που υλοποιούνται από την πιο πάνω Υπηρεσία (Ν. 4199/2013, ΦΕΚ 126/Α'/2013). Η έναρξη άσκησης των ως άνω αρμοδιοτήτων από την Περιφέρεια Αττικής καθορίζεται στο άρθρο 129 του Ν.4199/2013 (ΦΕΚ 126/Α'/2013).

⁶ Εξαιρούνται οι περιφερειακές σμρμασίες Εθνικοί Οδικοί Άξονες όπως αναφέρονται στην απόφαση 490948/1766/17-11-2017 (ΑΔΑ: 9ΩΧΓ7ΛΛ-ΞΙΞ) της Περιφέρειας Κεντρικής Μακεδονίας, για τις οποίες η αρμοδιότητα για τη συντήρηση και τεχνική αστυνόμευση, ανατίθεται στην Υποδιεύθυνση Συγκοινωνιακών Έργων της Περιφέρειας Κεντρικής Μακεδονίας.

ΠΑΡΑΡΤΗΜΑ Β

Το παρόν προσαρτάται στο υπ' αριθμ. 9532/24-12-2018 έγγραφό μας με θέμα «Σχεδιασμός και δράσεις Πολιτικής Προστασίας για την αντιμετώπιση κινδύνων από χιονοπτώσεις και παγετό» και αποτελεί αναπόσπαστο τμήμα του

ΠΑΡΑΡΤΗΜΑ Β1 Γενικά περί συντήρησης και επιτήρησης του οδικού δικτύου

ΠΑΡΑΡΤΗΜΑ Β2 Κατανομή των αρμοδιοτήτων συντήρησης του οδικού δικτύου

ΠΑΡΑΡΤΗΜΑ Β1**Γενικά περί συντήρησης και επιτήρησης του οδικού δικτύου****Γενικά περί συντήρησης και επιτήρησης του οδικού δικτύου**

Σύμφωνα με το Ν. 3481/2006 (ΦΕΚ 162Α/2006) «ως συντήρηση νοείται η αποκατάσταση των βλαβών του οδοστρώματος και των στοιχείων ασφαλείας της οδού (στηθαία, νησίδες ασφαλείας, σήμανση κ.ο.κ.), επιφυλασσομένων των διατάξεων που ισχύουν κάθε φορά για την αρμοδιότητα και τις ευθύνες των Οργανισμών Κοινής Ωφέλειας.»

Σύμφωνα με τις Οδηγίες Συντήρησης Αυτοκινητοδρόμων - Στοιχειώδης Συντήρηση οι οποίες εκδόθηκαν από την Εγνατία Οδό Α.Ε. και εγκρίθηκαν με την υπ' αριθμ. Δ3β/156/10-Ω/30-6-2003 απόφαση του ΥΠΕΧΩΔΕ και τις Οδηγίες Συντήρησης Αυτοκινητοδρόμων - Κύρια Συντήρηση Οδοστρωμάτων οι οποίες εκδόθηκαν από την Εγνατία Οδό Α.Ε. και εγκρίθηκαν με την υπ' αριθμ. Δ1α/ο/8/60/12-07-2004 απόφαση του ΥΠΕΧΩΔΕ, ως Κύρια Συντήρηση των στοιχείων του αυτοκινητόδρομου ορίζεται το σύνολο των παρεμβάσεων που έχουν ως σκοπό την πλήρη αποκατάσταση της ποιοτικής και δομικής τους κατάστασης. Περιλαμβάνουν εργασίες μεγάλης έκτασης, όπως αποκαταστάσεις, βελτιώσεις και επισκευές των στοιχείων του αυτοκινητόδρομου.

Σύμφωνα με τον Κώδικα Οδικής Κυκλοφορίας (Ν. 2696/1999, ΦΕΚ 57Α/1999 όπως τροποποιήθηκε και ισχύει) άρθρο 10, παράγραφος 1, «Όποιος έχει τις κατά τον παρόντα Κώδικα αρμοδιότητες ή την εξουσία επί του πράγματος, επί του οποίου διεξάγεται δημόσια κυκλοφορία, υποχρεούται να λαμβάνει κάθε μέτρο, ώστε από τη δημόσια κυκλοφορία να μη δημιουργείται κίνδυνος ή ζημία τρίτων προσώπων ή άλλων έννομων αγαθών.»

Σύμφωνα με την γνωμοδότηση 323/2008 του Νομικού Συμβουλίου του Κράτους, η οποία έγινε αποδεκτή με το 46096/22-07-2008 έγγραφο του Υπουργείου Εσωτερικών, «Η αρμοδιότητα των Ο.Τ.Α. Α' Βαθμού για απομάκρυνση πάσης φύσεως αντικειμένων μετά την πρόκληση ατυχημάτων, απορρέει αφενός μεν από τις διατάξεις των άρθρων 75 στοιχείο Ι περιπτ.(β) αριθμ.4 και περ.(γ) αριθμ.4 του Ν.3463/2006 (ΦΕΚ 114 Α'), στις οποίες προβλέπεται αρμοδιότητά τους για την καθαριότητα των κοινοχρήστων χώρων περιλαμβανομένων των οδών, καθώς και για τη λήψη μέτρων για την αποφυγή δυσμενών επιδράσεων στην ασφάλεια της κυκλοφορίας, αφετέρου δε από τις διατάξεις του άρθρου 10 παρ.1 του Ν.2696/1999 «Κώδικας Οδικής Κυκλοφορίας» (ΦΕΚ 57 Α'), με τις οποίες ανατίθεται στις υπηρεσίες οι οποίες είναι αρμόδιες κατά το νόμο για τη συντήρηση των οδών και η αρμοδιότητα για την διασφάλιση και την επίβλεψη της απρόσκοπτης και ασφαλούς διεξαγωγής της κυκλοφορίας στις οδούς ευθύνους τους και την αποφυγή δημιουργίας κινδύνων ή ζημιών από τη δημόσια κυκλοφορία, σε τρίτα πρόσωπα ή έννομα αγαθά.

Για τους Ο.Τ.Α. Β' Βαθμού, αντίστοιχες αρμοδιότητες για τις οδούς ευθύνης τους, απορρέουν από το συνδυασμό των διατάξεων του άρθρου 8 παρ.1 του Π.Δ/τος 30/1996 «Κώδικας Νομαρχιακής Αυτοδιοίκησης» (ΦΕΚ 21 Α') και του άρθρου 10 παρ.1 του Ν.2696/1999 (Κ.Ο.Κ.) (ΦΕΚ 57 Α')».

Σύμφωνα με τα ανωτέρω οι φορείς συντήρησης του οδικού δικτύου έχουν την αρμοδιότητα τόσο για την τακτική συντήρηση του οδοστρώματος και των συνοδών τεχνικών έργων όσο και για την εξασφάλιση της απρόσκοπτης και ασφαλούς κυκλοφορίας των οχημάτων στο οδικό δίκτυο με την αποκατάσταση της βατότητας και την απομάκρυνση εμποδίων που μπορεί να έχουν προκληθεί εκτός των άλλων και από την εκδήλωση φυσικών ή ανθρωπογενών καταστροφών, στα οποία περιλαμβάνονται το χιόνι, τα πλημμυρικά ύδατα και τα φερτά υλικά, οι εδαφικοί και βραχώδεις όγκοι που έχουν κατολισθήσει, τα ερείπια κατεστραμμένων κτηρίων κ.τ.λ.

Η επικρατούσα κατάσταση στο οδικό δίκτυο, ο έλεγχος κυκλοφορίας, η επιβολή προσωρινών περιορισμών ή απαγορεύσεων κυκλοφορίας σε όλο το οδικό δίκτυο της χώρας, όταν αυτό επιβάλλεται από ιδιαίτερους λόγους ασφαλείας ή σε έκτακτες περιπτώσεις για την αντιμετώπιση τελείως προσωρινών καταστάσεων αποτελεί αρμοδιότητα των κατά τόπους αρμοδίων υπηρεσιών της ΕΛΑΣ σύμφωνα με την ισχύουσα νομοθεσία (Π.Δ.1/2005, άρθρ. 52 του Κώδικα Οδικής Κυκλοφορίας Ν. 2696/1999 – ΦΕΚ 57Α'/1999, όπως αυτό έχει αντικατασταθεί με την παρ. 9 του άρθρου 48 του Ν. 4313/2014).

Επισημαίνεται ότι, για τα τμήματα του οδικού δικτύου που εντάσσονται στο πρόγραμμα «Δρόμοι Ανάπτυξης» των έργων με Σύμβαση Παραχώρησης του Υπουργείου Υποδομών, Μεταφορών και Δικτύων, που έχουν κυρωθεί οι Συμβάσεις Παραχώρησής τους και έχουν παραδοθεί για λειτουργία, το ανωτέρω έργο της ΕΛ.ΑΣ πραγματοποιείται σύμφωνα και με τα προβλεπόμενα στις σχετικές συμφωνίες αστυνόμευσης μεταξύ του Υπουργείου Δημόσιας Τάξης και Προστασίας του Πολίτη και των παραχωρησιούχων εταιρειών.

Επίσης, ο έλεγχος της επικρατούσας κατάστασης για την καλή λειτουργία του έργου παραχώρησης (επιθεώρηση, επισήμανση και αντιμετώπιση εκτάκτων συμβάντων, λήψη μέτρων ενημέρωσης των χρηστών, διαχείριση κυκλοφορίας, κλπ) πραγματοποιείται και με ευθύνη των παραχωρησιούχων εταιρειών στο οδικό δίκτυο αρμοδιότητάς τους, με άμεση ενημέρωση των κατά τόπους αρμόδιων υπηρεσιών της ΕΛ.ΑΣ.

Διευκρινίζεται ότι η αστυνόμευση του έργου παραχώρησης από την ΕΛ.ΑΣ. είναι ανεξάρτητη από τον έλεγχο της επικρατούσας κατάστασης που πραγματοποιείται από τους παραχωρησιούχους και προβλέπεται στις σχετικές συμβάσεις παραχώρησης και εγχειρίδια λειτουργίας.

ΠΑΡΑΡΤΗΜΑ Β2**Κατανομή των αρμοδιοτήτων συντήρησης του οδικού δικτύου****Κατανομή των αρμοδιοτήτων συντήρησης του οδικού δικτύου**

Η κατανομή των αρμοδιοτήτων συντήρησης των ολοκληρωμένων τμημάτων των αυτοκινητοδρόμων βασίστηκε στις αποφάσεις του Υπουργού ΠΕΧΩΔΕ που εκδόθηκαν σε εφαρμογή του Ν.3481/2006 (ΦΕΚ 162/Α/2-8-2006) και επικαιροποιήθηκε με βάση τις χαράξεις των νέων τμημάτων αυτοκινητοδρόμων που κατασκευάστηκαν από τις παραχωρησιούχες εταιρίες του προγράμματος «Δρόμοι ανάπτυξης». Αντίστοιχα η κατανομή των αρμοδιοτήτων συντήρησης του Εθνικού και Επαρχιακού οδικού βασίστηκε στις αποφάσεις των Γενικών Γραμματέων των Κρατικών Περιφερειών που εκδόθηκαν σε εφαρμογή του Ν.3481/2006 (ΦΕΚ 162/Α/2-8-2006) και παρατίθενται στο σχετικό παράρτημα Β του παρόντος και επικυρώθηκε από τις Δ/νσεις Τεχνικών Έργων των Περιφερειών και των Περιφερειακών Ενοτήτων (Πρώην Νομαρχιακών Αυτοδιοικήσεων).

Μετά την εφαρμογή του Προγράμματος «Καλλικράτης» (Ν.3852/2010, ΦΕΚ 87/Α'/2010) οι αρμοδιότητες για τη συντήρηση των οδών που ανήκαν στις καταργηθείσες Νομαρχιακές Αυτοδιοικήσεις (επαρχιακό οδικό δίκτυο) και στις πρώην κρατικές Περιφέρειες (εθνικό οδικό δίκτυο), περιήλθαν πλέον στις νέες Περιφέρειες που συστήθηκαν με τον Ν. 3852/10 και ασκούνται από τις αρμόδιες υπηρεσίες τους (αρθ. 186 παρ.ΙΙ.ΣΤ.1 του Ν.3852/2010).

Η αρμοδιότητα συντήρησης των τμημάτων του οδικού δικτύου που έχει χαρακτηριστεί ως Εθνικό ή Επαρχιακό οδικό δίκτυο και διέρχεται μέσα από οικισμούς προϋφιστάμενους του 1923, χωρίς εγκεκριμένο σχέδιο πόλης ή μέσα στα όρια οικισμών οριοθετημένων σύμφωνα με το από 24.4.1985 Π.Δ. (Φ.Ε.Κ. 181Δ/1985), ανήκει κατά περίπτωση στις Περιφέρειες ή τους οικείους Δήμους ανάλογα με τα όσα αναφέρονται στις αντίστοιχες αποφάσεις των Γενικών Γραμματέων των πρώην κρατικών Περιφερειών ή των Περιφερειαρχών μετά την εφαρμογή του Προγράμματος «Καλλικράτης»⁴⁰.

Το υπόλοιπο δημόσιο οδικό δίκτυο, όπως προκύπτει από τις ανωτέρω αποφάσεις, ανήκει στην αρμοδιότητα συντήρησης των Δήμων, εντός των διοικητικών ορίων εκάστου.

Κατανομή των αρμοδιοτήτων συντήρησης στα ολοκληρωμένα τμήματα αυτοκινητοδρόμων

Οι αρμοδιότητες των φορέων συντήρησης στα ολοκληρωμένα τμήματα αυτοκινητοδρόμων, όπως επίσης και των φορέων παρακολούθησης και επίβλεψης των συμβάσεων παραχώρησης περιγράφονται συνοπτικά στον **Πίνακα 1 του Παραρτήματος Α** του παρόντος. Επίσης στους χάρτες που παρατίθενται στο τέλος του παρόντος παραρτήματος απεικονίζεται η χωρική κατανομή των αρμοδιοτήτων συντήρησης των ολοκληρωμένων τμημάτων των αυτοκινητοδρόμων ανά Περιφερειακή Ενότητα.

Όπως αναφέρεται στον **Πίνακα 1 του Παραρτήματος Α** του παρόντος, μεγάλο μέρος των αυτοκινητοδρόμων της χώρας (οδικός άξονας Πάτρα-Αθήνα-Θεσσαλονίκη-Εύζωνοι (ΠΑΘΕ), Κορίνθου-Τριπόλεως-Καλαμάτας, Ιόνια Οδός κλπ, έχει δοθεί με συμβάσεις παραχώρησης σε εταιρίες λειτουργίας και συντήρησης (Ολυμπία Οδός Α.Ε., Μορέας Α.Ε., Νέα Οδός Α.Ε., Αυτοκινητόδρομος Αιγαίου Α.Ε., Οδός Κεντρικής Ελλάδας Α.Ε. και Αττική Οδός Α.Ε.).

Οι ανωτέρω εταιρίες (παραχωρησιούχοι) έχουν την ευθύνη της συντήρησης, των ολοκληρωμένων τμημάτων των αυτοκινητοδρόμων τα οποία έχουν αποδοθεί σε λειτουργία (πλην του παράπλευρου οδικού δικτύου).

Σημειώνεται ότι για τις συμβάσεις παραχώρησης και συγκεκριμένα για τα έργα:

- Αυτοκινητόδρομος Ελευσίνα – Κόρινθος – Πάτρα – Πύργος – Τσακώνα (Ολυμπία Οδός Α.Ε.)
- Αυτοκινητόδρομος Κόρινθος – Τρίπολη – Καλαμάτα και κλάδος Λεύκτρο – Σπάρτη (Μορέας Α.Ε.)
- Αυτοκινητόδρομος «Ιόνια Οδός», Τμήματα από Αντίρριο – Ιωάννινα, ΠΑΘΕ Αθήνα (Α/Κ Μεταμόρφωσης) – Μαλιακός (Σκάρφεια), και συνδετήριος κλάδος του ΠΑΘΕ Σχηματάρι – Χαλκίδα (Νέα Οδός Α.Ε.)
- Γέφυρα Ρίου – Αντιρρίου (ΓΕΦΥΡΑ Α.Ε.)

⁴⁰ Οι σχετικές αποφάσεις των Γενικών Γραμματέων των κρατικών Περιφερειών παρατίθενται στο παράρτημα Γ του παρόντος (70-83 σχετικά)

- Αυτοκινητόδρομος Κεντρικής Ελλάδας (Ε65) και τμήμα Σκάρφεια-Ράχες Μαλιακού (Π.Α.Θ.Ε.) (Οδός Κεντρικής Ελλάδας Α.Ε.) και
- Τμήμα Ράχες Μαλιακού – Κλειδί Ημαθίας, του Α/Δ Πάτρα – Αθήνα – Θεσσαλονίκη – Εύζωνοι (Π.Α.Θ.Ε.) (Αυτοκινητόδρομος Αιγαίου Α.Ε.)
- Νέα Οδικά Έργα Αττικής (ΠΔ 340/2002 - ΦΕΚ 283/Α΄/2002) και παλαιά Οδικά Έργα της Ελεύθερης Λεωφόρου Ελευσίνια – Σταυρός – Α/Δ Σπάτων και Δυτικής Περιφερειακής Λεωφόρου Υμηπτού (ΠΔ 151/2001- ΦΕΚ 126/Α΄/2001), τα οποία θα αναφέρονται Αυτοκινητόδρομος «Νέα Οδικά Έργα Αττικής» (Αττική Οδός Α.Ε.)

την αρμοδιότητα της παρακολούθησης των συμβάσεων παραχώρησης κατά την περίοδο λειτουργίας και συντήρησης, έχει η Διεύθυνση Λειτουργίας Συντήρησης και Εκμετάλλευσης Συγκοινωνιακών Υποδομών με Σύμβαση Παραχώρησης της Γενικής Γραμματείας Υποδομών (Δ17)⁴¹.

Στα υπόλοιπα τμήματα του οδικού άξονα ΠΑΘΕ που δεν έχουν δοθεί σε παραχώρηση ή κατασκευάζονται, καθώς επίσης και στο δευτερεύον οδικό δίκτυο των αυτοκινητοδρόμων (δευτερεύουσες οδοί των ανισόπεδων κόμβων, παράπλευροι οδοί (S.R.) των οδών της παραγράφου Α4 της ΥΑ Δ17α/06/52/ΦΝ443/20-03-2007 (ΦΕΚ 398/Β΄/2007) η αρμοδιότητα χειμερινής συντήρησης ανήκει στην Δ/ση Υποδομών Σταθερής Τροχιάς, Συντηρήσεων Και Ασφάλειας (Δ14) της Γ.Γ.Υ./Υπουργείου Υποδομών & Μεταφορών ως Προϊσταμένης Αρχής και στις ΕΥΔΕ Στερεάς Ελλάδας, ΕΥΔΕ Θεσσαλίας, ΕΥΔΕ Πελοποννήσου Δυτικής Ελλάδας & Ιονίων Νήσων και ΕΥΔΕ Μακεδονίας αντίστοιχα ως Διευθύνουσες Υπηρεσίες (ΠΔ 123/2017 - ΦΕΚ 151/Α΄/2017, ΔΝΣα/οικ.44075/Φ2.2.1/06-06-2018 Απόφαση Υπουργού ΥΠΟ.ΜΕ).

Ειδικότερα οι εργασίες συντήρησης, αρμοδιότητας Δ14, ως Αναθέτουσα και Προϊσταμένη Αρχή, περιόδου 2018-2020, αφορούν:

ΠΕΡΙΦΕΡΕΙΑ ΣΤΕΡΕΑΣ ΕΛΛΑΔΟΣ:

- α) στις παράπλευρες οδούς (SR) του αυτοκινητόδρομου ΠΑΘΕ στα τμήματα: Αθηνών - Λαμίας - Λάρισας από το πέρας των διοικητικών ορίων της Περιφέρειας Αττικής (αρχή Γέφυρας Ασωπού Ποταμού) έως την αρχή των διοικητικών ορίων της Περιφέρειας Θεσσαλίας και
- β) στα τμήματα της Ν.Ε.Ο. Αθηνών - Λαμίας - Λάρισας:
 - β1) από Α.Κ. Λογγού έως Δυτικό Ι/Κ Καμένων Βούρλων και
 - β2) από Όρια Έργου Παραχώρησης (Ο.Ε.Π.) Α/Κ Αγίας Μαρίνας έως ισόπεδη είσοδο στον αυτοκινητόδρομο ΠΑΘΕ στην Χ.Θ.242+079) και γ) των παράπλευρων οδών του αυτοκινητοδρόμου «Σχηματάρι - Χαλκίδα», με Διευθύνουσα Υπηρεσία την ΕΥΔΕ ΣΤΕΡΕΑΣ ΕΛΛΑΔΟΣ.

ΠΕΡΙΦΕΡΕΙΑ ΘΕΣΣΑΛΙΑΣ:

- α) στο παράπλευρο οδικό δίκτυο (SR) της αρτηρίας του Αυτοκινητόδρομου ΠΑΘΕ από πέρας διοικητικών ορίων της Περιφέρειας Στερεάς Ελλάδας έως πέρας διοικητικών ορίων της Περιφέρειας Θεσσαλίας και
- β) στον οδικό άξονα της παράκαμψης πόλεως Βόλου από Α.Κ. Λάρισας έως Ι.Κ. Αγίας Παρασκευής (Κραυσίδωνας), με Διευθύνουσα Υπηρεσία την ΕΥΔΕ ΘΕΣΣΑΛΙΑΣ.

ΠΕΡΙΦΕΡΕΙΑ ΠΕΛΟΠΟΝΝΗΣΟΥ & ΔΥΤΙΚΗΣ ΕΛΛΑΔΑΣ:

- α) του παράπλευρου οδικού δικτύου (SR) του αυτοκινητόδρομου ΠΑΘΕ:
 - α1) στο τμήμα Αθηνών - Κορίνθου από το πέρας των διοικητικών ορίων της Περιφέρειας Αττικής (Α/Κ Αρχαίας Κορίνθου) και
 - α2) στην Παράκαμψη Πάτρας (ΕΠΠ),
- β) των παράπλευρων τοπικών οδών του τμήματος Κόρινθος- Τρίπολη-Παραδείσια-Αρφαρά του αυτοκινητοδρόμου Κόρινθος-Τρίπολη-Καλαμάτα Περιφέρειας Πελοποννήσου, με τα παρακάτω αναλυτικά στοιχεία:
 - i. Α/Κ Σολωμού - Διόδια Σπαθοβουνίου (Χ.Θ. 4+000- Χ.Θ. 15+000) (Γ.Ε. 4Υ)
 - ii. Διόδια Σπαθοβουνίου - Άγιος Βασίλειος (Χ.Θ.15+000 - Χ.Θ.19+000) (Γ.Ε. 5Υ)
 - iii. Α/Κ Στέρνας - Σήραγγα Αρτεμησίου (Χ.Θ. 40+000- Χ.Θ. 53+500) (Γ.Ε. 9Υ)
 - iv. Σήραγγα Αρτεμησίου - Διόδια Νεστάνης (Χ.Θ. 56+000- Χ.Θ. 63+000) (Γ.Ε. 12Υ)
 - v. Διόδια Νεστάνης - Α/Κ Νεστάνης (Χ.Θ. 63+000 - Χ.Θ. 65+000) (Γ.Ε. 13Υ)
 - vi. Α/Κ Νεστάνης - Α/Κ βόρειας εισόδου Τρίπολης (Χ.Θ. 65+000- Χ.Θ. 75+040) (Γ.Ε. 14Υ)
 - vii. Νότια είσοδος Τρίπολης - έξοδος Σήραγγας Καλογερίκου (Χ.Θ. 7+631- Χ.Θ. 11+448) (Γ.Ε. 17Ν)

⁴¹ Άρθρο 36 του ΠΔ 123/2017 (ΦΕΚ 151/Α΄/2017)

- viii. Έξοδος Σήραγγας Καλογερικού - Αθήναιο (Χ.Θ. 11+448,82- Χ.Θ. 21+356,80) (Γ.Ε. 18N)
- ix. Ημικόμβος Μεγαλόπολης (Γ.Ε. 22N-24N)
- x. Λεύκτρο - Α/Κ Παραδείσια (Χ.Θ. 0+692- Χ.Θ. 7+018) (Γ.Ε. 24)
- xi. Τσακώνα - Α/Κ Αρφαρών (Γ.Ε. 27N)

με Διευθύνουσα Υπηρεσία την ΕΥΔΕ ΠΕΛΟΠΟΝΝΗΣΟΥ, ΔΥΤΙΚΗΣ ΕΛΛΑΔΟΣ & ΙΟΝΙΩΝ ΝΗΣΩΝ.

ΠΕΡΙΦΕΡΕΙΑ ΔΥΤ. ΜΑΚΕΔΟΝΙΑΣ:

- α) του τμήματος Φλώρινα - Νίκη του αυτοκινητόδρομου Α27 και
- β) των κόμβων: Α/Κ 12 Φλώρινας, Α/Κ 13 Κ. Κλεινών - Α. Καλλίνικης και Ι/Κ Νίκης,

με Διευθύνουσα Υπηρεσία την ΕΥΔΕ ΜΑΚΕΔΟΝΙΑΣ.

Το παραπάνω περιγραφόμενο οδικό δίκτυο αφορά και τις εργασίες του προγράμματος αποχιονισμού, αρμοδιότητας Δ14, ως Αναθέτουσα και Προϊσταμένη Αρχή, περιόδου 2018-2019, με τις αντίστοιχες Δ/νουσες Υπηρεσίες.

Επισημαίνεται ότι, οι αρμοδιότητες για τα υλοποιούμενα έργα του Τμήματος Εκτέλεσης Έργων Συντήρησης Αττικής και του Τμήματος Εκτέλεσης Έργων Συντήρησης Κεντρικής Μακεδονίας, μεταφέρθηκαν από τις 31.10.2013 στην Περιφέρεια Αττικής και στην Περιφέρεια Κεντρικής Μακεδονίας, αντίστοιχα (Ν. 4199/2013 , ΦΕΚ 216/Α'/2013).

Επίσης, μεταφέρονται στις παραπάνω Περιφέρειες, αντίστοιχα, οι αρμοδιότητες Προϊσταμένης Αρχής, που ασκούνται από τις Υπηρεσίες της Γενικής Γραμματείας Δημοσίων Έργων, σε όλα τα έργα και συμβάσεις που υλοποιούνται από τις πιο πάνω Υπηρεσίες (Ν. 4199/2013 , ΦΕΚ 216/Α'/2013). Η έναρξη άσκησης των ως άνω αρμοδιοτήτων από τις Περιφέρειες καθορίζεται στο άρθρο 129 του Ν.4199/2013.

Η εταιρεία "Εγνατία Οδός Α.Ε." έχει την αρμοδιότητα λειτουργίας, συντήρησης και εκμετάλλευσης, μεταξύ των οποίων και τις αρμοδιότητες χειμερινής συντήρησης – αποχιονισμού, στο παρακάτω οδικό δίκτυο:

- Α. Αυτοκινητόδρομος Α2 – Εγνατία Οδός (Ηγουμενίτσα Θεσπρωτίας – Συνοριακός Σταθμός Κήπων Έβρου) (άρθρο 17 του Ν.3212/2003 «Ρυθμίσεις για την Εγνατία Οδό»)
- Β. Αυτοκινητόδρομος Α1/Α2 (κοινό τμήμα ΠΑΘΕ και Εγνατίας Οδού) Α/Κ Κλειδίου – Δυτ. Είσοδος Θεσσαλονίκης (Οδός Δάφνης) (Ν. 4250/2014 (ΦΕΚ Α74/26.03.2014))
- Γ. Αυτοκινητόδρομος Α1 Α/Κ Αξιού/Χαλάστρας – Ι/Κ Ειδομένης (Μεθοριακός Σταθμός Ευζώνων) (Ν. 4250/2014 (ΦΕΚ Α74/26.03.2014))
- Δ. Αυτοκινητόδρομος Α25 – Α/Κ Λαγκαδά/Σερρών – Μεθοριακός Σταθμός Προμαχώνα (Υ.Α. Δ1/809/4.04.2011 – ΦΕΚ 936/Β'/24.04.2011)
- Ε. Αυτοκινητόδρομος Α29: Α/Κ Καστοριάς (Δυτ. Σιάτιστας) – Μεθοριακός Σταθμός Κρυσταλλοπηγής (Υ.Α. Δ1/809/4.04.2011 – ΦΕΚ 936/Β'/24.04.2011) και
- ΣΤ. Οδικός Άξονας Α23: Κομοτηνή – Νυμφαία – Ελληνοβουλγαρικά Σύνορα (Υ.Α. Δ1/ο/3293/4.09.2013 - ΦΕΚ 2349/Β'/20.09.2013)
- Ζ. Υποθαλάσσια αρτηρία Άκτιου – Πρέβεζας (Ν. 4250/2014 (ΦΕΚ Α74/26.03.2014))

Διευκρινίζεται ότι:

- Για τον άξονα Α23 – Κομοτηνή – Νυμφαία – Ελληνοβουλγαρικά Σύνορα, το ολοκληρωμένο τμήμα στο οποίο η συντήρηση, ο αποχιονισμός και η αντιμετώπιση προβλημάτων από παγετό αποτελούν αρμοδιότητα της «ΕΓΝΑΤΙΑ ΟΔΟΣ Α.Ε.» είναι το τμήμα από Ι/Κ Καρυδιάς μέχρι Ελληνοβουλγαρικά Σύνορα, μήκους περίπου 15,5 χλμ.
- Για τον άξονα Α25 – Α/Κ Λαγκαδά/Σερρών – Μεθοριακός Σταθμός Προμαχώνα, τα ολοκληρωμένα τμήματα του αυτοκινητόδρομου, στα οποία η συντήρηση, ο αποχιονισμός και η αντιμετώπιση προβλημάτων από παγετό, αποτελούν αρμοδιότητα της «ΕΓΝΑΤΙΑ ΟΔΟΣ Α.Ε.», είναι:
 - α) το τμήμα αυτοκινητόδρομου Α/Κ Λαγκαδά/Σερρών – Προβατάς (~ 53,9 χλμ.+~4 χλμ παράκαμψης)
 - β) το τμήμα αυτοκινητόδρομου Ι/Κ Καμαρωτού – Α/Κ Σιδηροκάστρου – Α/Κ Πετριτσίου (~ 11χλμ.) το οποίο αναμένεται να αποδοθεί στην κυκλοφορία εντός του 2015.
 - γ) το τμήμα αυτοκινητόδρομου Α/Κ Πετριτσίου – Μεθοριακός Σταθμός Προμαχώνα (~ 11χλμ.).

Η «Εγνατία Οδός Α.Ε.», στο πλαίσιο συνδρομής που παρέχει στις εργασίες στοιχειώδους συντήρησης του τμήματος Ι/Κ Κ. Χριστού – Ι/Κ Καμαρωτού (~10χλμ) και για λόγους καλύτερης διαχείρισης και ευκολίας

λειτουργικότητας, θα εκτελέσει τις εργασίες χειμερινής συντήρησης του υπόψη τμήματος. Σημειώνεται, ότι το τμήμα αυτό δεν πληροί τα χαρακτηριστικά αυτοκινητοδρόμου και αποτελεί αρμοδιότητα συντήρησης της Δ/σης Τεχνικών Έργων της Περιφερειακής Ενότητας Σερρών, σύμφωνα με την απόφαση Γ.Π.Κ.Μ.2077/7-7-2011 (ΦΕΚ 1622Β/18-7-2011).

Τέλος, βάσει της ανωτέρω Απόφασης, το τμήμα Προβατάς – Ι/Κ Κ. Χριστού αποτελεί αρμοδιότητα συντήρησης της Δ/σης Τεχνικών Έργων της Περιφερειακής Ενότητας Σερρών.

Για τον άξονα Α29 – Α/Κ Καστοριάς (Δυτ. Σιάτιστας) – Μεθοριακός Σταθμός Κρυσταλλοπηγής, το ολοκληρωμένο τμήμα στο οποίο η συντήρηση, ο αποχιονισμός και η αντιμετώπιση προβλημάτων από παγετό αποτελούν αρμοδιότητα της «ΕΓΝΑΤΙΑ ΟΔΟΣ Α.Ε.» είναι το τμήμα Α/Κ Καστοριάς (Δυτ. Σιάτιστας) – Ι/Κ Κορομηλιάς συνολικού μήκους 50,4 χιλιομέτρων. Στο τμήμα Ι/Κ Κορομηλιάς – Μεθοριακός Σταθμός Κρυσταλλοπηγής του ίδιου άξονα, η συντήρηση, ο αποχιονισμός και η αντιμετώπιση προβλημάτων από παγετό αποτελεί αρμοδιότητα της Περιφέρειας Δυτικής Μακεδονίας.

Κατανομή των αρμοδιοτήτων συντήρησης στο εθνικό και επαρχιακό οδικό δίκτυο.

Μετά την εφαρμογή του Προγράμματος «Καλλικράτης» (Ν.3852/2010, ΦΕΚ 87/Α'/2010) οι αρμοδιότητες για τη συντήρηση των οδών που ανήκαν στις καταργηθείσες Νομαρχιακές Αυτοδιοικήσεις (επαρχιακό οδικό δίκτυο) και στις πρώην κρατικές Περιφέρειες (εθνικό οδικό δίκτυο), περιήλθαν πλέον στις νέες Περιφέρειες που συστήθηκαν με τον Ν. 3852/10 και ασκούνται από τις αρμόδιες υπηρεσίες τους (αρθ. 186 παρ.ΙΙ.ΣΤ.1 του Ν.3852/2010).

Στον **Πίνακα 2 του Παραρτήματος Α** του παρόντος παρουσιάζονται συνοπτικά οι οργανικές μονάδες των Περιφερειών (Δ/σεις Τεχνικών Έργων, κλπ) που έχουν αρμοδιότητες συντήρησης στο εθνικό και επαρχιακό οδικό δίκτυο της χώρας, σύμφωνα με τις κανονιστικές πράξεις που έχουν εκδοθεί για το σκοπό αυτό και έχουν κοινοποιηθεί στην ΓΓΠΠ μετά από σχετική αλληλογραφία (6194/17-9-2012 έγγραφο της ΓΓΠΠ).

Διευκρινίζεται ότι σύμφωνα με την νομοθεσία περί δημοσίων και άλλων έργων όπως κυρώθηκε και ισχύει με τον Ν. 3669/2008 (ΦΕΚ 116Α/2008), **Προϊσταμένη Αρχή ή Εποπτεύουσα Αρχή** είναι, η αρχή ή υπηρεσία ή όργανο του φορέα κατασκευής του έργου που εποπτεύει την κατασκευή του και ιδίως αποφασίζει για κάθε μεταβολή των όρων της σύμβασης ή άλλων στοιχείων αυτής, ενώ **Διευθύνουσα Υπηρεσία ή Επιβλέπουσα Υπηρεσία** είναι η τεχνική υπηρεσία του φορέα κατασκευής του έργου που είναι αρμόδια για την παρακολούθηση, έλεγχο και διοίκηση της κατασκευής του έργου.

Ειδικότερα για κάθε μια από τις αιρετές Περιφέρειες ισχύουν τα κάτωθι:

1. Στην **Περιφέρεια Αττικής**, σύμφωνα με την υπ Αριθμ. 109290/39629 Απόφαση Γ.Γ. Απ. Διοίκησης Αττικής (ΦΕΚ 4251/Β/2016) η αρμοδιότητα συντήρησης των οδών που η συντήρησή τους ανήκε στην Δ/ση Ελέγχου Συντήρησης Έργων – ΔΕΣΕ (Π.Δ 145/2010 – ΦΕΚ 238/27-12/2010 και την ΥΑ.44403/2011 – ΦΕΚ 2494/Β'/2011) ανήκει στο Τμήμα Β Συντήρησης και Κατασκευών (Διευθύνουσα Υπηρεσία) της Διεύθυνση Διαχείρισης Μητροπολιτικών Υποδομών Περιφέρειας Αττικής (Προϊσταμένη Αρχή). Επίσης, η αρμοδιότητα συντήρησης των οδών που η συντήρησή τους ανήκε στην Δ/ση Κατασκευής Έργων Συντήρησης Οδοποιίας – ΔΚΕΣΟ ανήκει στο Τμήμα Α Συντήρησης και Κατασκευών (Διευθύνουσα Υπηρεσία) της Διεύθυνση Διαχείρισης Μητροπολιτικών Υποδομών Περιφέρειας Αττικής (Προϊσταμένη Αρχή).

Η αρμοδιότητα συντήρησης των οδών που η συντήρησή τους ανήκε στις πρώην Νομαρχιακές Αυτοδιοικήσεις σύμφωνα με την υπ Αριθμ. 109290/39629 Απόφαση Γ.Γ. Απ. Διοίκησης Αττικής (ΦΕΚ 4251/Β/2016) κατανέμεται ως εξής:

- α) Για το οδικό δίκτυο του πίνακα 2 του ΦΕΚ 1787β/2007 (Πρώην Νομαρχία Αθηνών), στο Τμήμα Οδοποιίας και Μηχανημάτων Έργων (Διευθύνουσα Υπηρεσία) της Δ/σης Τεχνικών Έργων Περιφέρειας Αττικής (Προϊσταμένη Αρχή).
- β) Για το οδικό δίκτυο του πίνακα 3 του ΦΕΚ 1787β/2007 (Πρώην Νομαρχία Πειραιά), στο Τμήμα Οδοποιίας και Μηχανημάτων Έργων (Διευθύνουσα Υπηρεσία) της Διεύθυνση Τεχνικών Έργων Περιφερειακών Ενοτήτων Πειραιώς και Νήσων (Προϊσταμένη Αρχή).

γ) Για το οδικό δίκτυο του πίνακα 4 του ΦΕΚ 1787β/2007 (Πρώην Νομαρχία Δυτικής Αττικής), στο Τμήμα Οδοποιίας και Μηχανημάτων Έργων (Διευθύνουσα Υπηρεσία) της Διεύθυνση Τεχνικών Έργων Περιφερειακής Ενότητας Δυτικής Αττικής (Προϊσταμένη Αρχή).

δ) Για το οδικό δίκτυο του πίνακα 5 του ΦΕΚ 1787β/2007 (Πρώην Νομαρχία Ανατολικής Αττικής), στο Τμήμα Οδοποιίας και Μηχανημάτων Έργων (Διευθύνουσα Υπηρεσία) της Διεύθυνση Τεχνικών Έργων Περιφερειακής Ενότητας Ανατολικής Αττικής (Προϊσταμένη Αρχή).

Επισημαίνεται ότι οι αρμοδιότητες και τα υλοποιούμενα έργα του Τμήματος Εκτέλεσης Έργων Συντήρησης Αττικής της Ειδικής Υπηρεσίας Δημοσίων Έργων Συντήρησης Αυτοκινητοδρόμων, μεταφέρθηκαν στις 31.10.2013 στην Περιφέρεια Αττικής.

Επίσης, μεταφέρθηκαν στην Περιφέρεια Αττικής οι αρμοδιότητες Προϊστάμενης Αρχής, που ασκούνται από την ανωτέρω υπηρεσία της Γενικής Γραμματείας Δημοσίων Έργων, σε όλα τα έργα και συμβάσεις που υλοποιούνται από την πιο πάνω υπηρεσία (Ν. 4199/2013 , ΦΕΚ 126/Α'/2013). Η έναρξη άσκησης των ως άνω αρμοδιοτήτων από την Περιφέρεια Αττικής καθορίζεται στο άρθρο 129 του Ν.4199 /2013 (Ν. 4199/2013 , ΦΕΚ 126/Α'/2013).

2. Στην **Περιφέρεια Στερεάς Ελλάδας** με την απόφαση 62240/698/25-8-2011 (ΦΕΚ 2190Β/30-9-2011), του οικείου Περιφερειάρχη, η συντήρηση των οδών, που η συντήρησή τους ανήκε στην αρμοδιότητα τόσο της πρώην κρατικής Περιφέρειας όσο και των αντίστοιχων πρώην Νομαρχιακών Αυτοδιοικήσεων, δίνεται στις Δ/σεις Τεχνικών Έργων των αντίστοιχων Περιφερειακών Ενοτήτων της Περιφέρειας για τα τμήματα του οδικού δικτύου που βρίσκονται στα διοικητικά όρια εκάστης. Σε περίπτωση οδού που διέρχεται από περισσότερες Περιφερειακές Ενότητες, η ευθύνη κατανέμεται για κάθε Διεύθυνση Τεχνικών Έργων Περιφερειακής Ενότητας που η οδός διέρχεται μέσα στα όρια της διοικητικής της ευθύνης.

Διευθύνουσες Υπηρεσίες για τα έργα και τις δράσεις χειμερινής συντήρησης είναι τα Τμήματα Συγκοινωνιακών Έργων των Περιφερειακών Ενοτήτων ενώ Προϊστάμενες Αρχές είναι οι αντίστοιχες Δ/σεις Τεχνικών Έργων (376/29-10-2012, έγγραφο της Δ/σης Πολ. Προστ. Περιφέρειας Στερεάς Ελλάδας).

3. Στην **Περιφέρεια Θεσσαλίας** με την απόφαση 1536/16-9-2011 (ΦΕΚ 2173Β/28-9-2011), του οικείου Περιφερειάρχη, η συντήρηση των οδών, που η συντήρησή τους ανήκε στην αρμοδιότητα τόσο της πρώην κρατικής Περιφέρειας όσο και των αντίστοιχων πρώην Νομαρχιακών Αυτοδιοικήσεων, δίνεται στις Δ/σεις Τεχνικών Έργων των αντίστοιχων Περιφερειακών Ενοτήτων της Περιφέρειας για τα τμήματα του οδικού δικτύου που βρίσκονται στα διοικητικά όρια εκάστης. Σε περίπτωση οδού που διέρχεται από περισσότερες Περιφερειακές Ενότητες, η ευθύνη κατανέμεται για κάθε Διεύθυνση Τεχνικών Έργων Περιφερειακής Ενότητας που η οδός διέρχεται μέσα στα όρια της διοικητικής της ευθύνης.

Διευθύνουσες Υπηρεσίες για τα έργα και τις δράσεις χειμερινής συντήρησης είναι τα Τμήματα Συγκοινωνιακών Έργων των Περιφερειακών Ενοτήτων ενώ Προϊστάμενες Αρχές είναι οι αντίστοιχες Δ/σεις Τεχνικών Έργων των Περιφερειακών Ενοτήτων, εκτός των περιπτώσεων που προβλέπονται από το άρθρο 176 του Ν. 3852/210 όπως αντικαταστάθηκε και ισχύει με το άρθρο 5 του Ν. 4071/2012 σε συνδυασμό με τα αναφερόμενα στο άρθρο 3 του Π.Δ. 186/1996, στις οποίες Προϊσταμένη Αρχή είναι η Οικονομική Επιτροπή της Περιφέρειας (1101/22-10-2012, έγγραφο της Δ/σης Πολ. Προστ. Περιφέρειας Θεσσαλίας).

4. Στην **Περιφέρεια Κεντρικής Μακεδονίας** με την απόφαση Γ.Π.Κ.Μ.2077/7-7-2011 (ΦΕΚ 1622Β/18-7-2011) του οικείου Περιφερειάρχη, η συντήρηση των οδών, που η συντήρησή τους ανήκε στην αρμοδιότητα τόσο της πρώην κρατικής Περιφέρειας όσο και των αντίστοιχων πρώην Νομαρχιακών Αυτοδιοικήσεων, δίνεται στις Δ/σεις Τεχνικών Έργων των αντίστοιχων Περιφερειακών Ενοτήτων της Περιφέρειας για τα τμήματα του οδικού δικτύου που βρίσκονται στα διοικητικά όρια εκάστης. Σε περίπτωση οδού που διέρχεται από περισσότερες Περιφερειακές Ενότητες, η ευθύνη κατανέμεται για κάθε Διεύθυνση Τεχνικών Έργων Περιφερειακής Ενότητας που η οδός διέρχεται μέσα στα όρια της διοικητικής της ευθύνης.

Επισημαίνεται ότι οι αρμοδιότητες και τα υλοποιούμενα έργα του Τμήματος Εκτέλεσης Έργων Συντήρησης Κεντρικής Μακεδονίας της Ειδικής Υπηρεσίας Δημοσίων Έργων Συντήρησης Αυτοκινητοδρόμων, μεταφέρθηκαν στις 31.10.2013 στην Περιφέρεια Κεντρικής Μακεδονίας.

Επίσης, μεταφέρθηκαν στην Περιφέρεια Κεντρικής Μακεδονίας οι αρμοδιότητες Προϊστάμενης Αρχής, που ασκούνται από την ανωτέρω υπηρεσία της Γενικής Γραμματείας Δημοσίων Έργων, σε όλα τα έργα και συμβάσεις που υλοποιούνται από την πιο πάνω υπηρεσία (Ν. 4199/2013 , ΦΕΚ 126/Α'/2013). Η έναρξη άσκησης των ως άνω αρμοδιοτήτων από την Περιφέρεια Κεντρικής Μακεδονίας καθορίζεται στο άρθρο 129 του Ν.4199/2013 (Ν. 4199/2013 , ΦΕΚ 126/Α'/2013).

5. Στην **Περιφέρεια Ανατολικής Μακεδονίας Θράκης** με την απόφαση οικ.937/20-9-2011 (ΦΕΚ 2277Β/12-10-2011), του οικείου Περιφερειάρχη, η συντήρηση των οδών, που η συντήρησή τους ανήκε στην αρμοδιότητα τόσο της πρώην κρατικής Περιφέρειας όσο και των αντίστοιχων πρώην Νομαρχιακών Αυτοδιοικήσεων, δίνεται στις Δ/σεις Τεχνικών Έργων των αντίστοιχων Περιφερειακών Ενοτήτων της Περιφέρειας για τα τμήματα του οδικού δικτύου που βρίσκονται στα διοικητικά όρια εκάστης. Σε περίπτωση οδού που διέρχεται από περισσότερες Περιφερειακές Ενώτητες, η ευθύνη κατανέμεται για κάθε Διεύθυνση Τεχνικών Έργων Περιφερειακής Ενότητας που η οδός διέρχεται μέσα στα όρια της διοικητικής της ευθύνης.
6. Στην **Περιφέρεια Δυτικής Μακεδονίας** η αρμοδιότητα συντήρησης των οδών, που η συντήρησή τους ανήκε στην πρώην κρατική Περιφέρεια (Εθνικό οδικό δίκτυο) ανήκει στη Δ/ση Τεχνικών Έργων της Περιφέρειας (Διευθύνουσα υπηρεσία και Προϊσταμένη Αρχή) για έργα και δράσεις χειμερινής συντήρησης του οδικού δικτύου αρμοδιότητος της, ενώ η αρμοδιότητα συντήρησης των οδών, που η συντήρησή τους ανήκε στις πρώην Νομαρχιακές Αυτοδιοικήσεις (Επαρχιακό οδικό δίκτυο) ανήκει στις Δ/σεις Τεχνικών Έργων των αντίστοιχων Περιφερειακών Ενοτήτων της Περιφέρειας (Διευθύνουσες υπηρεσίες και Προϊσταμένες Αρχές) (290/9-10-2012, έγγραφο της Δ/σης Πολ. Προστ. Περιφέρειας Δυτικής Μακεδονίας).
7. Στην **Περιφέρεια Ηπείρου**, σύμφωνα με τα υπ' αριθμ. 30019/2415/12-5-2011 έγγραφο της Δ/σης Διοίκησης και τα 81554/2851/11-11-2011 και 86070/3635/26-9-2102 έγγραφα της Δ/σης Πολιτικής Προστασίας της Περιφέρειας Ηπείρου, αρμοδιότητα Διευθύνουσας Υπηρεσίας για την χειμερινή συντήρηση των οδών, που η συντήρησή τους ανήκε στην αρμοδιότητα τόσο της πρώην κρατικής Περιφέρειας όσο και των αντίστοιχων πρώην Νομαρχιακών Αυτοδιοικήσεων, έχει η Δ/ση Πολιτικής Προστασίας της Περιφέρειας ενώ αρμοδιότητα Προϊσταμένης Αρχής ασκεί η Δ/ση Τεχνικών Έργων της Περιφέρειας.
8. Στην **Περιφέρεια Δυτικής Ελλάδας**, η αρμοδιότητα συντήρησης των οδών, που η συντήρησή τους ανήκε στην πρώην κρατική Περιφέρεια (Εθνικό οδικό δίκτυο) ανήκει στη Δ/ση Τεχνικών Έργων της Περιφέρειας, ενώ η αρμοδιότητα συντήρησης των οδών, που η συντήρησή τους ανήκε στις πρώην Νομαρχιακές Αυτοδιοικήσεις (Επαρχιακό οδικό δίκτυο) ανήκει στις Δ/σεις Τεχνικών Έργων των αντίστοιχων Περιφερειακών Ενοτήτων της Περιφέρειας.
Διευθύνουσες Υπηρεσίες για τα έργα και τις δράσεις χειμερινής συντήρησης είναι τα Τμήματα Συγκοινωνιακών Έργων της Περιφέρειας και των Περιφερειακών Ενοτήτων αντίστοιχα ενώ Προϊσταμένη Αρχή είναι η Οικονομική Επιτροπή της Περιφέρειας (244912/1086/11-10-2012, έγγραφο της Δ/σης Πολ. Προστ. Περιφέρειας Δυτικής Ελλάδας).
9. Στην **Περιφέρεια Πελοποννήσου** σύμφωνα με την απόφαση 45088/14905/12-10-2011 του οικείου Περιφερειάρχη η συντήρηση των οδών, που η συντήρησή τους ανήκε στην αρμοδιότητα τόσο της πρώην κρατικής Περιφέρειας όσο και των αντίστοιχων πρώην Νομαρχιακών Αυτοδιοικήσεων, δίνεται στις Δ/σεις Τεχνικών Έργων των αντίστοιχων Περιφερειακών Ενοτήτων της Περιφέρειας για το οδικό τμήμα που βρίσκεται στα διοικητικά όρια εκάστης. Σε περίπτωση οδού που διέρχεται από περισσότερες Περιφερειακές Ενώτητες, η ευθύνη κατανέμεται για κάθε Διεύθυνση Τεχνικών Έργων Περιφερειακής Ενότητας που η οδός διέρχεται μέσα στα όρια της διοικητικής της ευθύνης.
Διευθύνουσες Υπηρεσίες για τα έργα και τις δράσεις χειμερινής συντήρησης είναι τα Τμήματα Συγκοινωνιακών Έργων των Περιφερειακών Ενοτήτων ενώ Προϊσταμένη Αρχή είναι η αντίστοιχη Δ/ση Τεχνικών Έργων εκάστης Περιφερειακής Ενότητας.
10. Στην **Περιφέρεια Ιονίων Νήσων** όπου πριν την εφαρμογή του Προγράμματος «Καλλικράτης» (Ν.3852/2010, ΦΕΚ 87/Α'/2010) η αρμοδιότητα κατασκευής, συντήρησης και ανακαίνισης των οδών, τόσο του Εθνικού όσο και

του Επαρχιακού οδικού δικτύου είχε δοθεί στις Δ/σεις Τεχνικών Υπηρεσιών των πρώην Νομαρχιακών Αυτοδιοικήσεων, με την εφαρμογή του Προγράμματος «Καλλικράτης» μεταβιβάστηκε στις Δ/σεις Τεχνικών Έργων των αντίστοιχων Περιφερειακών Ενοτήτων της Αιρετής Περιφέρειας.

Επισημαίνεται ότι σύμφωνα με το άρθρο 204 του Ν. 3852/2010 για την Περιφέρεια Ιονίων Νήσων η αρμοδιότητα συντήρησης του οδικού δικτύου των πρώην κρατικών Περιφερειών και των Νομαρχιακών Αυτοδιοικήσεων ανήκει στους οικείους Δήμους.

Διευκρινίζεται ότι ο χρόνος έναρξης άσκησης από τους Δήμους των ανωτέρω αρμοδιοτήτων ο οποίος με το άρθρο 206 του Ν. 3852/2010 έχει ορισθεί την 01/01/2013, κατά τη διάρκεια εφαρμογής του Μεσοπρόθεσμου Πλαισίου Δημοσιονομικής Στρατηγικής 2013 – 2016, ως ισχύει, καθορίζεται αναλόγως με σχετικές αποφάσεις του Υπουργού Εσωτερικών και του Υπουργού Οικονομικών σε ζητήματα αρμοδιότητάς του, καθώς και κάθε άλλου καθ' ύλην αρμόδιου Υπουργού, όπου συντρέχει περίπτωση, έπειτα από γνώμη της Κεντρικής Ένωσης Δήμων Ελλάδος (ΚΕΔΕ). Με τις αποφάσεις αυτές, ρυθμίζονται και ζητήματα μεταφοράς προσωπικού και απόδοσης των ανάλογων οικονομικών πόρων, που απαιτούνται για την άσκηση των αρμοδιοτήτων που μεταβιβάζονται στους Δήμους, καθώς και κάθε άλλο αναγκαίο ειδικό, τεχνικό, λεπτομερειακό ζήτημα (ΠΝΠ 31-12-2012, ΦΕΚ 256/Α'/2012) - Ν.4147/13, ΦΕΚ 98/Α'/2013).

Μέχρι την έκδοση των σχετικών αποφάσεων, συνεχίζουν να έχουν εφαρμογή οι ρυθμίσεις του δεύτερου εδαφίου της παρ. 1 του άρθρου 206 του Ν.3852/2010, δηλ οι αρμοδιότητες του άρθρου 204 **ασκούνται από την Περιφέρεια**, κατά παρέκκλιση της προβλεπόμενης σε αυτά σχετικής προθεσμίας (παρ 1, του αρθ. 31 του Ν.4257/14, ΦΕΚ 93/Α'/2014)

11. Στην **Περιφέρεια Κρήτης** η αρμοδιότητα συντήρησης των οδών, που η συντήρησή τους ανήκε στην πρώην κρατική Περιφέρεια (Εθνικό οδικό δίκτυο) ανήκει στη Δ/ση Τεχνικών Έργων της Περιφέρειας, ενώ η αρμοδιότητα συντήρησης των οδών, που η συντήρησή τους ανήκε στις πρώην Νομαρχιακές Αυτοδιοικήσεις (Επαρχιακό οδικό δίκτυο) ανήκει στις Δ/σεις Τεχνικών Έργων των αντίστοιχων Περιφερειακών Ενοτήτων της Περιφέρειας.
12. Στην **Περιφέρεια Βορείου Αιγαίου**, όπου πριν την εφαρμογή του Προγράμματος «Καλλικράτης» (Ν.3852/2010, ΦΕΚ 87/Α'/2010) η αρμοδιότητα κατασκευής, συντήρησης και ανακαίνισης των οδών, τόσο του Εθνικού όσο και του Επαρχιακού οδικού δικτύου είχε δοθεί στις Δ/σεις Τεχνικών Υπηρεσιών των πρώην Νομαρχιακών Αυτοδιοικήσεων, με την εφαρμογή του Προγράμματος «Καλλικράτης» μεταβιβάστηκε στις Δ/σεις Τεχνικών Έργων των αντίστοιχων Περιφερειακών Ενοτήτων της Αιρετής Περιφέρειας.

Διευθύνουσες Υπηρεσίες για τα έργα και τις δράσεις χειμερινής συντήρησης είναι τα Τμήματα Συγκοινωνιακών Έργων των Περιφερειακών Ενοτήτων ενώ Προϊστάμενες Αρχές είναι οι αντίστοιχες Δ/σεις Τεχνικών Έργων των Περιφερειακών Ενοτήτων, εκτός των περιπτώσεων που προβλέπονται από το άρθρο 176 του Ν. 3852/210 όπως αντικαταστάθηκε και ισχύει με το άρθρο 5 του Ν. 4071/2012 σε συνδυασμό με τα αναφερόμενα στο άρθρο 3 του Π.Δ. 186/1996, στις οποίες ρόλο Προϊσταμένης Αρχής έχει η Οικονομική Επιτροπή της Περιφέρειας (37206/161/28-10-2012, έγγραφο της Δ/σης Πολ. Προστ. Περιφέρειας Βορείου Αιγαίου).

Επισημαίνεται ότι σύμφωνα με το άρθρο 204 του Ν. 3852/2010 για την Περιφέρεια Βορείου Αιγαίου η αρμοδιότητα συντήρησης του οδικού δικτύου των πρώην κρατικών Περιφερειών και των Νομαρχιακών Αυτοδιοικήσεων ανήκει στους οικείους Δήμους.

Διευκρινίζεται ότι ο χρόνος έναρξης άσκησης από τους Δήμους των ανωτέρω αρμοδιοτήτων ο οποίος με το άρθρο 206 του Ν. 3852/2010 έχει ορισθεί την 01/01/2013, κατά τη διάρκεια εφαρμογής του Μεσοπρόθεσμου Πλαισίου Δημοσιονομικής Στρατηγικής 2013 – 2016, ως ισχύει, καθορίζεται αναλόγως με σχετικές αποφάσεις του Υπουργού Εσωτερικών και του Υπουργού Οικονομικών σε ζητήματα αρμοδιότητάς του, καθώς και κάθε άλλου καθ' ύλην αρμόδιου Υπουργού, όπου συντρέχει περίπτωση, έπειτα από γνώμη της Κεντρικής Ένωσης Δήμων Ελλάδος (ΚΕΔΕ). Με τις αποφάσεις αυτές, ρυθμίζονται και ζητήματα μεταφοράς προσωπικού και απόδοσης των ανάλογων οικονομικών πόρων, που απαιτούνται για την άσκηση των αρμοδιοτήτων που μεταβιβάζονται στους Δήμους, καθώς και κάθε άλλο αναγκαίο ειδικό, τεχνικό, λεπτομερειακό ζήτημα (ΠΝΠ 31-12-2012, ΦΕΚ 256/Α'/2012) - Ν.4147/13, ΦΕΚ 98/Α'/2013).

Μέχρι την έκδοση των σχετικών αποφάσεων, συνεχίζουν να έχουν εφαρμογή οι ρυθμίσεις του δεύτερου εδαφίου της παρ. 1 του άρθρου 206 του Ν.3852/2010, δηλ οι αρμοδιότητες του άρθρου 204 **ασκούνται από την Περιφέρεια**, κατά παρέκκλιση της προβλεπόμενης σε αυτά σχετικής προθεσμίας (παρ 1, του αρθ. 31 του Ν.4257/14, ΦΕΚ 93/Α΄/2014)

13. Στην **Περιφέρεια Νοτίου Αιγαίου** όπου πριν την εφαρμογή του Προγράμματος «Καλλικράτης» (Ν.3852/2010, ΦΕΚ 87/Α΄/2010) η αρμοδιότητα κατασκευής, συντήρησης και ανακαίνισης των οδών, τόσο του Εθνικού όσο και του Επαρχιακού οδικού δικτύου είχε δοθεί στις Δ/σεις Τεχνικών Υπηρεσιών των πρώην Νομαρχιακών Αυτοδιοικήσεων, μετά την εφαρμογή του Προγράμματος «Καλλικράτης» και σύμφωνα με την απόφαση αριθ. οικ.24078/2444 (ΦΕΚ 1260/16-6-2011) του Περιφερειάρχη Νοτίου Αιγαίου, η αρμοδιότητα μεταβιβάζεται στις Δ/σεις Τεχνικών Έργων Κυκλάδων και Δωδεκανήσου, αντίστοιχα.

Επισημαίνεται ότι σύμφωνα με το άρθρο 204 του Ν. 3852/2010 για την Περιφέρεια Νοτίου Αιγαίου η αρμοδιότητα συντήρησης του οδικού δικτύου των πρώην κρατικών Περιφερειών και των Νομαρχιακών Αυτοδιοικήσεων ανήκει στους οικείους Δήμους.

Διευκρινίζεται ότι ο χρόνος έναρξης άσκησης από τους Δήμους των ανωτέρω αρμοδιοτήτων ο οποίος με το άρθρο 206 του Ν. 3852/2010 έχει ορισθεί την 01/01/2013, κατά τη διάρκεια εφαρμογής του Μεσοπρόθεσμου Πλαισίου Δημοσιονομικής Στρατηγικής 2013 – 2016, ως ισχύει, καθορίζεται αναλόγως με σχετικές αποφάσεις του Υπουργού Εσωτερικών και του Υπουργού Οικονομικών σε ζητήματα αρμοδιότητάς του, καθώς και κάθε άλλου καθ' ύλην αρμόδιου Υπουργού, όπου συντρέχει περίπτωση, έπειτα από γνώμη της Κεντρικής Ένωσης Δήμων Ελλάδος (ΚΕΔΕ). Με τις αποφάσεις αυτές, ρυθμίζονται και ζητήματα μεταφοράς προσωπικού και απόδοσης των ανάλογων οικονομικών πόρων, που απαιτούνται για την άσκηση των αρμοδιοτήτων που μεταβιβάζονται στους Δήμους, καθώς και κάθε άλλο αναγκαίο ειδικό, τεχνικό, λεπτομερειακό ζήτημα (ΠΝΠ 31-12-2012, ΦΕΚ 256/Α΄/2012) - Ν.4147/13, ΦΕΚ 98/Α΄/2013).

Μέχρι την έκδοση των σχετικών αποφάσεων, συνεχίζουν να έχουν εφαρμογή οι ρυθμίσεις του δεύτερου εδαφίου της παρ. 1 του άρθρου 206 του Ν.3852/2010, δηλ οι αρμοδιότητες του άρθρου 204 **ασκούνται από την Περιφέρεια**, κατά παρέκκλιση της προβλεπόμενης σε αυτά σχετικής προθεσμίας (παρ 1, του αρθ. 31 του Ν.4257/14, ΦΕΚ 93/Α΄/2014).

Τέλος επισημαίνεται ότι σύμφωνα με το άρθρο 205 του Ν. 3852/2010 οι Δήμοι της Περιφέρειας Νοτίου Αιγαίου με πληθυσμό μικρότερο από 4.000 κατοίκους⁴², εφόσον υποβληθεί σχετικό αίτημα στον Περιφερειάρχη, από τον οικείο δήμο, ύστερα από απόφαση του δημοτικού συμβουλίου, που λαμβάνεται με την απόλυτη πλειοψηφία των μελών του, η εκτέλεση έργων και μελετών, συνεπώς και η συντήρηση του υπόλοιπου οδικού δικτύου (δημοτικοί οδοί κ.τ.λ.) αποτελεί αρμοδιότητα της Δ/σης Τεχνικών Έργων των Περιφερειακών Ενοτήτων Κυκλάδων και Δωδεκανήσου αντίστοιχα.

Κατανομή των αρμοδιοτήτων συντήρησης στο υπόλοιπο δημόσιο οδικό δίκτυο (δημοτικοί οδοί, κλπ).

Το υπόλοιπο δημόσιο οδικό δίκτυο, όπως προκύπτει από τις αποφάσεις του Υπουργού ΠΕΧΩΔΕ και των Γενικών Γραμματέων των πρώην κρατικών Περιφερειών που εκδόθηκαν σε εφαρμογή του Ν.3481/2006 (ΦΕΚ 162Α/2-8-2006), ανήκει στην αρμοδιότητα συντήρησης των Δήμων, εντός των διοικητικών ορίων εκάστου.

Σε περίπτωση οδού που διέρχεται από περισσότερους Δήμους, η ευθύνη κατανέμεται τμηματικά σε κάθε Δήμο που η οδός διέρχεται μέσα στα όρια της διοικητικής του ευθύνης

Όσον αφορά τη συντήρηση του οδικού δικτύου των πρώην Δήμων και Κοινοτήτων που συνενώνονται, νοείται ότι η αρμοδιότητα αυτή ασκείται πλέον από τους Δήμους που συνιστώνται με το άρθρο 1 του Ν.3852/2010 (αρθ. 283, παρ.1 του Ν.3852/2010).

Σύμφωνα με το άρθ.1 του ΠΔ 28/1929 «Κωδικοποίηση διατάξεων για κατασκευή-συντήρηση οδών» οι οδοί του κράτους διαιρούνται σε εθνικές, επαρχιακές και δημοτικές ή κοινοτικές και αγροτικές.

⁴² Για την Περιφερειακή Ενότητα Κυκλάδων εξαιρούνται οι Δήμοι Κέα, Κύθνος, Σέριφος, Σίφνος, Μήλος, Κίμωλος, Ίος, Σίκινος, Αντίπαρος, Φολέγανδρος, Ανάφη, Αμοργός, ενώ για την Περιφερειακή ενότητα Δωδεκανήσου εξαιρούνται οι Δήμοι Κάσου, Μεγίστης, Χάλκης, Σύμης, Τήλου, Νισύρου, Αστυπάλαιας, Πάτμου, Λειψίων και Αγαθονησίου, δηλ. όλοι οι Δήμοι πλην των Δήμων Ρόδου, Κω, Καλύμνου, Λέρου και Καρπάθου.

Επίσης, σύμφωνα με το άρθρο 94 του Ν.3852/2010, στο άρθρο 75 παρ. Ι του Κώδικα Δήμων και Κοινοτήτων προστίθεται τομέας υπό στοιχείο η' και υπό τον τίτλο «Αγροτική Ανάπτυξη - Κτηνοτροφία - Αλιεία», στον οποίο περιλαμβάνονται εκτός των άλλων οι αρμοδιότητες μελέτης και εκτέλεσης έργων τεχνικής υποδομής, τοπικής σημασίας, που αφορούν στη γεωργία, την κτηνοτροφία και την αλιεία και ιδίως αυτών που σχετίζονται με την αγροτική οδοποιία, την κατασκευή λιμνοδεξαμενών, τα έργα βελτίωσης βοσκοτόπων και τα εγγειοβελτιωτικά έργα.

Στο πλαίσιο αυτό και με βάση τα ανωτέρω, η συντήρηση του αγροτικού οδικού δικτύου και κατά συνέπεια η αποκατάσταση αυτού από ζημιές οι οποίες προκλήθηκαν από έντονα καιρικά φαινόμενα, ανήκει στην αρμοδιότητα συντήρησης των Δήμων, εντός της χωρικής τους αρμοδιότητας

Η αρμοδιότητα συντήρησης των τμημάτων του οδικού δικτύου που έχει χαρακτηριστεί ως Εθνικό ή Επαρχιακό οδικό δίκτυο και διέρχεται μέσα από οικισμούς προϋφιστάμενους του 1923, χωρίς εγκεκριμένο σχέδιο πόλης ή μέσα στα όρια οικισμών οριοθετημένων σύμφωνα με το από 24.4.1985 Π.Δ. (Φ.Ε.Κ. 181Δ/1985), ανήκει κατά περίπτωση στις Περιφέρειες ή τους οικείους Δήμους ανάλογα με τα όσα αναφέρονται στις αντίστοιχες αποφάσεις των Γενικών Γραμματέων των πρώην κρατικών Περιφερειών ή των Περιφερειάρχων μετά την εφαρμογή του Προγράμματος «Καλλικράτης»⁴³.

Εξαίρεση αποτελούν σύμφωνα με το άρθρο 205 του Ν. 3852/2010 οι Δήμοι της Περιφέρειας Νοτίου Αιγαίου με πληθυσμό μικρότερο από 4.000 κατοίκους⁴⁴ στους οποίους, εφόσον υποβληθεί σχετικό αίτημα στον Περιφερειάρχη, από τον οικείο δήμο, ύστερα από απόφαση του δημοτικού συμβουλίου, που λαμβάνεται με την απόλυτη πλειοψηφία των μελών του, η εκτέλεση έργων και μελετών, συνεπώς και η συντήρηση του υπόλοιπου οδικού δικτύου (δημοτικοί οδοί κ.τ.λ.) αποτελεί αρμοδιότητα της Δ/σης Τεχνικών Έργων των Περιφερειακών Ενοτήτων Κυκλάδων και Δωδεκανήσου αντίστοιχα.

Ειδικότερα για τους Δήμους των Περιφερειών Βορείου Αιγαίου, Νοτίου Αιγαίου και Ιονίου (Νησιωτικοί Δήμοι) και για τις **αρμοδιότητες κατασκευής, συντήρησης και ανακαίνισης των οδών** των οποίων η συντήρηση άνηκε στην αρμοδιότητα της Κρατικής Περιφέρειας και των αντίστοιχων Νομαρχιακών Αυτοδιοικήσεων (αρθ. 204 περ. Ε.1. του Ν. 3852/2010), μέχρι την έκδοση των σχετικών αποφάσεων⁴⁵ για το χρόνο έναρξης άσκησής τους από τους Δήμους, συνεχίζουν να έχουν εφαρμογή οι ρυθμίσεις του δεύτερου εδαφίου της παρ. 1 του άρθρου 206 του Ν.3852/2010, δηλαδή οι αρμοδιότητες του άρθρου 204 **ασκούνται από την Περιφέρεια**, κατά παρέκκλιση της προβλεπόμενης σε αυτό σχετικής προθεσμίας (παρ 1, του αρθ. 31 του Ν.4257/14, ΦΕΚ 93/Α/2014).

Σημειώνεται (όπως έχει ήδη αναφερθεί στην Εισαγωγή του παρόντος) ότι στην έννοια της συντήρησης του ανωτέρω οδικού δικτύου συμπεριλαμβάνεται και η αντιμετώπιση προβλημάτων από χιονοπτώσεις και παγετό (χειμερινή συντήρηση).

⁴³ Οι σχετικές αποφάσεις των Γενικών Γραμματέων των κρατικών Περιφερειών παρατίθενται στο παράρτημα Γ του παρόντος (70-83 σχετικά)

⁴⁴ Για την Περιφερειακή Ενότητα Κυκλάδων εξαιρούνται οι Δήμοι Κέα, Κύθνος, Σέριφος, Σίφνος, Μήλος, Κίμωλος, Ίος, Σίκινο, Αντίπαρος, Φολέγανδρος, Ανάφη, Αμοργός, ενώ για την Περιφερειακή Ενότητα Δωδεκανήσου εξαιρούνται οι Δήμοι Κάσος, Μεγίστης, Χάλκης, Σύμης, Τήλου, Νισύρου, Αστυπάλαιας, Πάτμου, Λειψιών και Αγαθονησίου, δηλ. όλοι οι Δήμοι πλην των Δήμων Ρόδου, Κω, Καλύμνου, Λέρου και Καρπάθου.

⁴⁵ Ο χρόνος έναρξης άσκησης από τους Δήμους των αρμοδιοτήτων κατασκευής, συντήρησης και ανακαίνισης των οδών των οποίων η συντήρηση άνηκε στην αρμοδιότητα της Κρατικής Περιφέρειας και των αντίστοιχων Νομαρχιακών Αυτοδιοικήσεων, που τους μεταβιβάζονται στο πλαίσιο των οριζόμενων στο πρώτο εδάφιο της παρ. 1 του άρθρου 206 του Ν.3852/2010, κατά τη διάρκεια εφαρμογής του Μεσοπρόθεσμου Πλαισίου Δημοσιονομικής Στρατηγικής 2013 – 2016, ως ισχύει, καθορίζεται αναλόγως με σχετικές αποφάσεις του Υπουργού Εσωτερικών και του Υπουργού Οικονομικών σε ζητήματα αρμοδιότητάς του, καθώς και κάθε άλλου καθ' ύλην αρμόδιου Υπουργού, όπου συντρέχει περίπτωση, έπειτα από γνώμη της Κεντρικής Ένωσης Δήμων Ελλάδος (ΚΕΔΕ) (ΠΝΠ 31-12-2012, ΦΕΚ 256/Α/2012) - Ν.4147/13, ΦΕΚ 98/Α/2013). Με τις αποφάσεις αυτές, ρυθμίζονται και ζητήματα μεταφοράς προσωπικού και απόδοσης των ανάλογων οικονομικών πόρων, που απαιτούνται για την άσκηση των αρμοδιοτήτων που μεταβιβάζονται στους Δήμους, καθώς και κάθε άλλο αναγκαίο ειδικό, τεχνικό, λεπτομερειακό ζήτημα (ΠΝΠ 31-12-2012, ΦΕΚ 256/Α/2012) - Ν.4147/13, ΦΕΚ 98/Α/2013).

ΠΑΡΑΡΤΗΜΑ Γ

Το παρόν προσαρτάται στο υπ' αριθμ 9532/24-12-2018 έγγραφό μας με θέμα «Σχεδιασμός και δράσεις Πολιτικής Προστασίας για την αντιμετώπιση κινδύνων από χιονοπτώσεις και παγετό» και αποτελεί αναπόσπαστο τμήμα του

ΘΕΣΜΙΚΟ ΠΛΑΙΣΙΟ – ΣΧΕΤΙΚΑ ΕΓΓΡΑΦΑ

1. Ν. 776/1978 «Περί καταβολής μηνιαίου βοηθήματος δια μίσθωσιν οικήματος εις καταστάσας αστέγου οικογενείας της περιοχής Ν Αττικής εκ των Θεομηνίων 1977-1978» ΦΕΚ 68/Α'/1978
2. ΠΔ 93/1993 «Καθορισμός αρμοδιοτήτων που διατηρούνται από τον Υπουργό Υγείας, Πρόνοιας και Κοινωνικών Ασφαλίσεων» (ΦΕΚ 39/Α'/1993)
3. Ν. 1190/1981 «Περί κυρώσεως της από 26-3-1981 Πράξεως Νομοθετικού Περιεχομένου του Προέδρου της Δημοκρατίας «περί αποκαταστάσεως ζημιών εκ του σεισμών 1981» και ρυθμίσεων ετέρων συναφών θεμάτων» ΦΕΚ 203/Α'/1981
4. Ν. 2190/1994 «Σύσταση Ανεξάρτητης Αρχής για την Επιλογή Προσωπικού και ρυθμίσεις Θεμάτων διοίκησης» (ΦΕΚ28/Α/1994)
5. Ν.2503/1997 Διοίκηση, Οργάνωση και στελέχωση της Περιφέρειας, ρύθμιση θεμάτων για την τοπική αυτοδιοίκηση και άλλες διατάξεις, (ΦΕΚ 107/Α'/1997).
6. Ν. 2576/1998 «Βελτίωση των διαδικασιών για την ανάθεση της κατασκευής των δημόσιων έργων και άλλες διατάξεις» (ΦΕΚ 25/Α'/1998)
7. Ν.2696/23-3-1999 Κύρωση Κώδικα Οδικής Κυκλοφορίας (ΦΕΚ 57/Α'/1999).
8. Ν.3013/2002 Περί αναβάθμισης της Πολιτικής Προστασίας & λοιπές διατάξεις, (ΦΕΚ 102/Α'/2002).
9. Ν.3212/2003, Άδεια δόμησης, πολεοδομικές και άλλες διατάξεις αρμοδιότητας ΥΠΕΧΩΔΕ (ΦΕΚ 308/Α'/2003).
10. Ν.3370/2005 Οργάνωση και λειτουργία των υπηρεσιών δημόσιας υγείας και λοιπές διατάξεις (ΦΕΚ 176/Α'/2005).
11. Ν.3463/2006 Κύρωση του Κώδικα Δήμων και Κοινοτήτων (ΦΕΚ 114/Α'/2006).
12. Ν.3481/2006 Τροποποιήσεις στη νομοθεσία για το Εθνικό Κτηματολόγιο, την ανάθεση και εκτέλεση συμβάσεων έργων και μελετών και άλλες διατάξεις (ΦΕΚ 162/Α'/2006).
13. Ν.1579/1985 Ρυθμίσεις για την εφαρμογή και ανάπτυξη του ΕΣΥ και άλλες διατάξεις, (ΦΕΚ 217/Α'/1985).
14. Ν 2071/1992 (ΦΕΚ 123/Α'/1992) Εκσυγχρονισμός και Οργάνωση Συστήματος Υγείας.
15. Ν 2194/1994 (ΦΕΚ 34/Α'/1994) Αποκατάσταση του Εθνικού Συστήματος Υγείας και άλλες διατάξεις.
16. Ν. 2445/1996 (ΦΕΚ 274/Α'/1996) «Κύρωση Σύμβασης Παραχώρησης της Μελέτης, Κατασκευής, Αυτοχρηματοδότησης, και Εκμετάλλευσης της Ελεύθερης Λεωφόρου Ελευσίνας – Σταυρού – Αεροδρομίου Σπάτων και Δυτικής Περιφερειακής Λεωφόρου Υμηττού, ρύθμιση συναφών θεμάτων και άλλων διατάξεων».
17. Ν. 3511/2006 (ΦΕΚ 258/Α'/2006) Αναδιοργάνωση Πυροσβεστικού Σώματος, αναβάθμιση της αποστολής του και άλλες διατάξεις.
18. Ν. 3584/2007 «Κύρωση του Κώδικα Κατάστασης Δημοτικών και Κοινοτικών Υπαλλήλων» (ΦΕΚ 143/Α/2008)
19. Ν. 3527/2007 «Κύρωση συμβάσεων υπέρ νομικών προσώπων εμπορευόμενων από το Υπουργείο Υγείας και Κοινωνικής Αλληλεγγύης και λοιπές διατάξεις.» (ΦΕΚ 25/Α'/2007)
20. Ν. 3555/2007 «Κύρωση Σύμβασης Παραχώρησης του Έργου της Μελέτης, Κατασκευής, Χρηματοδότησης, Λειτουργίας, Συντήρησης και Εκμετάλλευσης του Αυτοκινητοδρόμου «Ιονία Οδός» από Αντίρριο μέχρι Ιωάννινα, ΠΑΘΕ Αθήνα (Α/Κ Μεταμόρφωσης) – Μαλιακός (Σκάρφεια) και Συνδετήριο Κλάδου του ΠΑΘΕ Σχηματάρι – Χαλκίδα και λοιπές διατάξεις». (ΦΕΚ 81/Α'/2007)
21. Ν. 3559/2007 «Κύρωση Σύμβασης Παραχώρησης του Έργου της Μελέτης, Κατασκευής, Χρηματοδότησης, Λειτουργίας, Συντήρησης και Εκμετάλλευσης του Αυτοκινητοδρόμου «Κόρινθος – Τρίπολη – Καλαμάτα και Κλάδος Λεύκτρο – Σπάρτη» και άλλες διατάξεις». (ΦΕΚ 102/Α'/2007)
22. Ν. 3597/2007 «Κύρωση Σύμβασης Παραχώρησης του Έργου της Μελέτης, Κατασκευής, Χρηματοδότησης, Λειτουργίας, Συντήρησης και Εκμετάλλευσης του Αυτοκινητοδρόμου Κεντρικής Ελλάδας (Ε65) και ρύθμιση συναφών θεμάτων». (ΦΕΚ 168/Α'/2007)
23. Ν. 3605/2007 «Κύρωση Σύμβασης Παραχώρησης του Έργου της Μελέτης, Κατασκευής, Χρηματοδότησης, Λειτουργίας, Συντήρησης και Εκμετάλλευσης του τμήματος Μαλιακός – Κλειδί του Αυτοκινητοδρόμου Πάτρα – Αθήνα – Θεσσαλονίκη – Ευζώνοι (ΠΑΘΕ) και ρύθμιση συναφών θεμάτων». (ΦΕΚ 190/Α'/2007)
24. Ν. 3621/2007 «Κύρωση Σύμβασης Παραχώρησης του Έργου της Μελέτης, Κατασκευής, Χρηματοδότησης, Λειτουργίας, Συντήρησης και Εκμετάλλευσης του Αυτοκινητοδρόμου Ελευσίνα – Κόρινθος – Πάτρα – Πύργος – Τσακώνα και άλλες διατάξεις». (ΦΕΚ 279/Α'/2007)
25. Ν. 3536/2007 «Ειδικές ρυθμίσεις θεμάτων μεταναστευτικής πολιτικής και λοιπών ζητημάτων αρμοδιότητας Υπουργείου Εσωτερικών, Δημόσιας Διοίκησης και Αποκέντρωσης». (ΦΕΚ 42/Α'/2007)
26. Ν. 3669/2008 «Κύρωση της κωδικοποίησης της νομοθεσίας κατασκευής δημόσιων έργων.» (ΦΕΚ 116Α/2008)
27. Ν.3852/2010 «Νέα Αρχιτεκτονική της Αυτοδιοίκησης και της Αποκεντρωμένης Διοίκησης – Πρόγραμμα Καλλικράτης» (87/Α/2010)
28. Ν.4001/2011 «Για τη λειτουργία Ενεργειακών Αγορών Ηλεκτρισμού και Φυσικού Αερίου, για Έρευνα, Παραγωγή και δίκτυα μεταφοράς Υδρογονανθράκων και άλλες ρυθμίσεις.» (ΦΕΚ: 179/Α/2011)
29. Το Ν.4018/2011 «Αναδιοργάνωση του συστήματος αδειοδότησης για τη διαμονή αλλοδαπών στη χώρα υπό όρους αυξημένης ασφάλειας, ρυθμίσεις θεμάτων Οργανισμών Τοπικής Αυτοδιοίκησης και άλλες διατάξεις αρμοδιότητας του Υπουργείου Εσωτερικών» (ΦΕΚ 215/Α'/2011)
30. Ν. 4199/2013 «Δημόσιες υπεραστικές οδικές μεταφορές επιβατών – Ρυθμιστική Αρχή Επιβατικών Μεταφορών και άλλες διατάξεις» (ΦΕΚ 216/Α'/2013)
31. Ν. 4313/2014 «Ρυθμίσεις θεμάτων Μεταφορών, Τηλεπικοινωνιών και Δημοσίων Έργων και άλλες διατάξεις.» (ΦΕΚ 261/Α/2014)
32. Ν.4147/13 «Ρυθμίσεις κατεπειγόντων θεμάτων αρμοδιότητας των Υπουργείων Εσωτερικών, Εργασίας, Κοινωνικής Ασφάλισης και Πρόνοιας, Δημόσιας Τάξης και Προστασίας του Πολίτη, της Γενικής Γραμματείας της Κυβέρνησης και του Υπουργού Επικρατείας» (ΦΕΚ 98/Α'/2013)
33. Ν.4249/2014 «Αναδιοργάνωση της Ελληνικής Αστυνομίας, του Πυροσβεστικού Σώματος και της Γενικής Γραμματείας Πολιτικής Προστασίας, αναβάθμιση Υπηρεσιών του Υπουργείου Δημόσιας Τάξης και Προστασίας του Πολίτη και ρύθμιση λοιπών θεμάτων αρμοδιότητας Υπουργείου Δημόσιας Τάξης και Προστασίας του Πολίτη και άλλες διατάξεις.» (ΦΕΚ 73/Α/2014)
34. Ν.4257/14, «Επείγουσες ρυθμίσεις αρμοδιότητας Υπουργείου Εσωτερικών.» (ΦΕΚ 93/Α'/2014)
35. Ν.4325/15 «Εκδημοκρατισμός της Διοίκησης – Καταπολέμηση Γραφειοκρατίας και Ηλεκτρονική Διακυβέρνηση. Αποκατάσταση αδικιών και άλλες διατάξεις» (ΦΕΚ 47 Α/11-05-2015)
36. Ν. 4412/2016 «Δημόσιες Συμβάσεις Έργων, Προμηθειών και Υπηρεσιών» (ΦΕΚ 147/Α/2016)

37. Ν.4472/17, Συνταξιοδοτικές διατάξεις Δημοσίου και τροποποίηση διατάξεων του ν. 4387/2016, μέτρα εφαρμογής των δημοσιονομικών στόχων και μεταρρυθμίσεων, μέτρα κοινωνικής στήριξης και εργασιακές ρυθμίσεις, Μεσοπρόθεσμο Πλαίσιο Δημοσιονομικής Στρατηγικής 2018-2021 και λοιπές διατάξεις. (ΦΕΚ 74/Α'/2017)
38. Ν.Δ. 57/1973 (ΦΕΚ 149/Α'/1973)
39. Ν.Δ. 17/1974 (ΦΕΚ 236/Α'/1974) Περί Πολιτικής Σχεδιάσεως Εκτάκτου Ανάγκης.
40. Π.Δ.69/1988 Οργανισμός Γενικής Γραμματείας Δημοσίων Έργων (ΦΕΚ 28/Α'/1988).
41. Π.Δ.210/1992 Κωδικοποίηση διατάξεων Προεδρικών Διαταγμάτων του κανονισμού Εσωτερικής Υπηρεσίας του Πυροσβεστικού Σώματος (ΦΕΚ 99/Α'/1992).
42. Π.Δ.30/1996 Κώδικας Νομαρχιακής Αυτοδιοίκησης (ΦΕΚ 21/Α'/1996).
43. Π.Δ.161/1997 Οργανισμός, Κανονισμός της Εθνικής Μετεωρολογικής Υπηρεσίας (ΕΜΥ) του Υπουργείου Εθνικής Άμυνας (ΦΕΚ 142/Α'/1997).
44. Π.Δ. 397/1998 (ΦΕΚ 276/Α'/1998) Τροποποιήσεις, αντικαταστάσεις και συμπληρώσεις διατάξεων του Κεφαλαίου Α' του ΠΔ 170/1996 και άλλες διατάξεις.
45. ΠΔ 151/2001 «Σύσταση Ειδικής Υπηρεσίας Δημοσίων Έργων (ΕΥΔΕ) για την μελέτη, κατασκευή και λειτουργία των Έργων Έλεύθερη Λεωφόρος Ελευσίνας-Σταυρού-Α/Δ Σπάτων και Δυτικής Περιφερειακής Υμητού» και Γέφυρα Ρίου-Αντιρρίου»(ΕΥΔΕ/Σ.Ε.ΡΑ)» (ΦΕΚ 126/Α'/2001)
46. ΠΔ 340/2002 «Σύσταση Ειδικής Υπηρεσίας Δημοσίων Έργων για τη μελέτη, κατασκευή και λειτουργία Οδικών Αξόνων με Παραχώρηση» (ΦΕΚ 283/Α'/2002)
47. Π.Δ.151/3-6-2004 (ΦΕΚ 107/Α'/2004) Οργανισμός Γεν. Γραμματείας Πολιτικής Προστασίας.
48. Π.Δ.1/2005 Ίδρυση Υπηρεσιών Τροχαίας Αυτοκινητοδρόμων & άλλες διατάξεις (ΦΕΚ 1/Α'/2005).
49. ΠΔ 4/2008 (ΦΕΚ 16/Α'/2008) «Σύσταση Ειδικών Υπηρεσιών Δημοσίων Έργων Μελετών – Κατασκευών, Λειτουργίας και Συντήρησης Έργων Παραχώρησης».
50. ΠΔ 35/2008 (ΦΕΚ 60/Α'/2008) «Τροποποίηση του Προεδρικού Διατάγματος 166/1996 (Α'/125) «Σύσταση Γενικής Γραμματείας Συγχρηματοδοτούμενων Δημοσίων Έργων στο Υ.Π.Ε.Χ.Ο.Δ.Ε., καθορισμός των αρμοδιοτήτων της και τροποποίηση και συμπλήρωση των ΠΔ 69/1988 και 91/1991».
51. ΠΔ 3/1998 (ΦΕΚ 14/Α'/1998) «Τροποποίηση διατάξεων της “Σύμβασης Παραχώρησης της Μελέτης, Κατασκευής, Αυτοχρηματοδότησης, και Εκμετάλλευσης της Ελεύθερης Λεωφόρου Ελευσίνας – Σταυρού – Αεροδρομίου Σπάτων και Δυτικής Περιφερειακής Λεωφόρου Υμητού” που κυρώθηκε με το Άρθρο πρώτο του ν. 2445/96 (ΦΕΚ 274/Α'/16-12-1996), για τη διευκόλυνση της χρηματοδότησης του Έργου “Μελέτη, Κατασκευή - Αυτοχρηματοδότηση και Εκμετάλλευση της Ελεύθερης Λεωφόρου Ελευσίνας – Σταυρού – Αεροδρομίου Σπάτων και Δυτικής Περιφερειακής Λεωφόρου Υμητού”».
52. ΠΔ 75/1999 (ΦΕΚ 88/Α'/1999) «Τροποποίηση διατάξεων της “Σύμβασης Παραχώρησης της Μελέτης, Κατασκευής, Αυτοχρηματοδότησης, και Εκμετάλλευσης της Ελεύθερης Λεωφόρου Ελευσίνας – Σταυρού – Αεροδρομίου Σπάτων και Δυτικής Περιφερειακής Λεωφόρου Υμητού” που κυρώθηκε με το Άρθρο πρώτο του ν. 2445/96 (ΦΕΚ 274/Α'/16-12-1996), για τη διευκόλυνση της χρηματοδότησης του Έργου “Μελέτη, Κατασκευή - Αυτοχρηματοδότηση και Εκμετάλλευση της Ελεύθερης Λεωφόρου Ελευσίνας – Σταυρού – Αεροδρομίου Σπάτων και Δυτικής Περιφερειακής Λεωφόρου Υμητού”».
53. Π.Δ. 160/2007 «Εναρμόνιση της ελληνικής νομοθεσίας με την οδηγία 2004/49/ΕΚ του Ευρωπαϊκού Κοινοβουλίου και του Συμβουλίου, της 29ης Απριλίου 2004, για την ασφάλεια των κοινωτικών σιδηροδρόμων, η οποία τροποποιεί την οδηγία 95/18/ΕΚ του Συμβουλίου σχετικά με τις άδειες» (ΦΕΚ Α' 201/23.08.2007)
54. Π.Δ. 184/2009 «Σύσταση Υπουργείου Προστασίας του Πολίτη και καθορισμός των αρμοδιοτήτων του» (ΦΕΚ 213/Α'/2009)
55. Το Π.Δ. 145/2010 «Οργανισμός της Περιφέρειας Αττικής» (ΦΕΚ 238/27-12/2010)
56. Π.Δ.123/2017 «Οργανισμός του Υπουργείου Υποδομών και Μεταφορών.» (ΦΕΚ 151/Α'/2017)
57. Κ.Υ.Α.Δ14α/02/69/ΦΝ380/10-11-1994 Ίδρυση Εταιρίας έργων υποδομής με την επωνυμία Εγνατία οδός Ανώνυμη Εταιρία (ΦΕΚ 846/Β'/1994).
58. Κ.Υ.Α. Π2/οικ.2673/29-8-2001 των Υπουργών Οικονομικών και Υγείας και Κοινωνικής Αλληλεγγύης
59. ΚΥΑ ΔΟ/Ο/28/2/Φ.1332/10-4-2008 (ΦΕΚ 668/Β'/2008) «Εκχώρηση και μεταβίβαση αρμοδιοτήτων στην Εταιρεία με την επωνυμία «Εγνατία Οδός Ανώνυμη Εταιρεία» που αφορούν στη διαχείριση δημοσίων έργων με συμβάσεις παραχώρησης».
60. Κανονισμός Ασφάλισης Φυτικού Κεφαλαίου του ΕΛΓΑ (ΦΕΚ 166' 8/Β'/27-7-2011)
61. Κανονισμός Ασφάλισης Ζωικού Κεφαλαίου του ΕΛΓΑ (ΦΕΚ 1669/Β'/27-7-2011)
62. ΚΥΑ 1661/2013 «Απόσχιση Κλάδου Συντήρησης Τροχαίου Υλικού της ανώνυμης εταιρείας «Οργανισμός Σιδηροδρόμων Ελλάδος» (ΟΣΕ) και απορρόφηση από την ανώνυμη εταιρεία «Ελληνική Εταιρεία Συντήρησης Σιδηροδρομικού Τροχαίου Υλικού Ανώνυμη Εταιρεία» (ΕΕΣΣΤΥ) σύμφωνα με τις διατάξεις του αρ. 24 του ν. 4111/2013» (ΦΕΚ 1993Β/2013)
63. Κ.Υ.Α. 619/146296/2016 « Κανονισμό Κρατικών Οικονομικών Ενισχύσεων» (ΦΕΚ 4562/Β'/2016)
64. Υ.Α.1299/7-4-2003 Έγκριση του από 7.4.2003 Γενικού Σχεδίου Πολιτικής Προστασίας με τη συνθηματική λέξη ΞΕΝΟΚΡΑΤΗΣ (ΦΕΚ 423/Β'/2003).
65. 2501/14/20 ζ'/ 10-02-2005 έγγραφο της Δ/σης Τροχαίας του Αρχηγείου της ΕΛΑΣ.
66. 2501/14/21 γ'/ 12-12-2005 έγγραφο της Δ/σης Τροχαίας του Αρχηγείου της ΕΛΑΣ.
67. 5301/4/16-λδ/20-06-2006 έγγραφο της Δ/σης Τροχαίας του Αρχηγείου της ΕΛΑΣ.
68. Τα 4351/5-11-2002, 4096/12-07-2006, 7611/05-12-2006, 7611/05-12-2006, 7712/08-12-2006 έγγραφα μας.
69. Α195624/14-10-2008 έγγραφο της ΕΓΝΑΤΙΑ ΟΔΟΣ Α.Ε.
70. Η υπ' αριθμ. 10399/680 απόφαση του Γενικού Γραμματέα Περιφέρειας Δυτικής Ελλάδας(ΦΕΚ 106/Τ.Α.Α.Π.Θ./2008) «Καθορισμός οδών του Επαρχιακού Οδικού Δικτύου της Περιφέρειας Δυτικής Ελλάδας που ανήκουν στην αρμοδιότητα συντήρησης των Νομαρχιακών Αυτοδιοικήσεων Αιτωλοακαρνανίας, Αχαΐας και Ηλείας» όπως έχει τροποποιηθεί και ισχύει.
71. Η υπ' αριθμ. 1341 απόφαση του Γενικού Γραμματέα Περιφέρειας Κρήτης (ΦΕΚ 1761/Β'/2007) «Καθορισμός οδών που η συντήρησή τους ανήκει στην αρμοδιότητα της Περιφέρειας Κρήτης» όπως έχει τροποποιηθεί και ισχύει.
72. Η υπ' αριθμ. 3563 απόφαση του Γενικού Γραμματέα Περιφέρειας Στερεάς Ελλάδας (ΦΕΚ 1830/Β'/2007) «Καθορισμός οδών που ανήκουν στην αρμοδιότητα συντήρησης των υπηρεσιών της Περιφέρειας Στ. Ελλάδας και των Νομαρχιακών Αυτοδιοικήσεων που υπάγονται στην Περιφέρεια Στ. Ελλάδας» όπως έχει τροποποιηθεί και ισχύει.
73. Η υπ' αριθμ. 3567 απόφαση του Γενικού Γραμματέα Περιφέρειας Ηπείρου (ΦΕΚ 2018/Β'/2007) «Καθορισμός των εθνικών οδών της Περιφέρειας Ηπείρου που η συντήρησή τους ανήκει στην αρμοδιότητα της Δ.Ε.Σ.Ε. Περιφέρειας Ηπείρου» όπως έχει τροποποιηθεί και ισχύει.
74. Η υπ' αριθμ. 4350 απόφαση του Γενικού Γραμματέα Περιφέρειας Ηπείρου (ΦΕΚ 2227/Β'/2007) «Καθορισμός των οδών της Περιφέρειας Ηπείρου των οποίων η συντήρηση ανήκει στις Νομαρχιακές Αυτοδιοικήσεις Ιωαννίνων – Άρτας – Πρέβεζας –Θεσπρωτίας» όπως έχει τροποποιηθεί και ισχύει.

75. Η υπ' αριθμ. 3884 απόφαση του Γενικού Γραμματέα Περιφέρειας Αν. Μακεδονίας-Θράκης (ΦΕΚ 1970/Β'/2007) «Καθορισμός των οδών που η αρμοδιότητα συντήρησής τους ανήκει στις υπηρεσίες της Περιφέρειας Ανατολικής Μακεδονίας – Θράκης και των οδών που η αρμοδιότητα συντήρησής τους ανήκει στις υπηρεσίες των Νομαρχιακών Αυτοδιοικήσεων της Περιφέρειας» όπως έχει τροποποιηθεί και ισχύει.
76. Η υπ' αριθμ. 4422/Ε.Ο. απόφαση του Γενικού Γραμματέα Περιφέρειας Αττικής (ΦΕΚ 1787/Β'/2007) «Καθορισμός των οδών του Ν. Αττικής που η συντήρησή τους ανήκει στην αρμοδιότητα των υπηρεσιών της Περιφέρειας Αττικής και των Νομαρχιών Αθηνών, Πειραιά, Ανατολικής Αττικής και Δυτικής Αττικής» όπως έχει τροποποιηθεί και ισχύει.
77. Η υπ' αριθμ. 5360 απόφαση του Γενικού Γραμματέα Περιφέρειας Αν. Μακεδονίας-Θράκης (ΦΕΚ 224/Β'/2008) «Συμπλήρωση – τροποποίηση της υπ' αριθμ. 3884/5.9.2007 απόφασης του Γ.Γ. Περιφέρειας ΑΜ-Θ για καθορισμό των οδών που η αρμοδιότητα συντήρησής τους ανήκει στις υπηρεσίες της Περιφέρειας Ανατολικής Μακεδονίας – Θράκης και των οδών που η αρμοδιότητα συντήρησής τους ανήκει στις υπηρεσίες των Νομαρχιακών Αυτοδιοικήσεων της Περιφέρειας» όπως έχει τροποποιηθεί και ισχύει.
78. Η υπ' αριθμ. 6213 απόφαση του Γενικού Γραμματέα Περιφέρειας Ιονίων Νήσων (ΦΕΚ 1872/Β'/2007) «Απόφαση καθορισμού οδών που ανήκουν στην αρμοδιότητα συντήρησής τους στην Π.Ι.Ν.» όπως έχει τροποποιηθεί και ισχύει.
79. Η υπ' αριθμ. 6297 απόφαση του Γενικού Γραμματέα Περιφέρειας Κεντρικής Μακεδονίας (ΦΕΚ 1866/Β'/2007) «Αρμοδιότητα συντήρησής και τεχνικής αστυνόμευσης στο Οδικό Δίκτυο ευθύνης της Περιφέρειας Κεντρικής Μακεδονίας» όπως έχει τροποποιηθεί και ισχύει.
80. Η υπ' αριθμ. 15400/ΟΚ απόφαση του Γενικού Γραμματέα Περιφέρειας Πελοποννήσου (ΦΕΚ 1932/Β'/2007) «Καθορισμός των οδών της Περιφέρειας Πελοποννήσου που η συντήρησή τους ανήκει στην αρμοδιότητα των Υπηρεσιών της Περιφέρειας Πελοποννήσου και των Υπηρεσιών των Νομαρχιακών Αυτοδιοικήσεων» όπως έχει τροποποιηθεί και ισχύει.
81. Η υπ' αριθμ. 15844 απόφαση του Γενικού Γραμματέα Περιφέρειας Νοτίου Αιγαίου (ΦΕΚ 1985/Β'/2007) «Καθορισμός των οδών Περιφέρειας Νοτίου Αιγαίου που η συντήρησή τους ανήκει στην αρμοδιότητα των Υπηρεσιών των Νομαρχιακών Αυτοδιοικήσεων Δωδεκανήσου και Κυκλάδων» όπως έχει τροποποιηθεί και ισχύει.
82. Η υπ' αριθμ. 33269/912 απόφαση του Γενικού Γραμματέα Περιφέρειας Βορείου Αιγαίου (ΦΕΚ 1888/Β'/2007) «Καθορισμός των οδών των Νομών του Βορείου Αιγαίου που η συντήρησή τους ανήκει στην αρμοδιότητα των υπηρεσιών των Νομαρχιακών Αυτοδιοικήσεων Λέσβου, Χίου και Σάμου» όπως έχει τροποποιηθεί και ισχύει.
83. Η υπ' αριθμ. 55357/2305 απόφαση του Γενικού Γραμματέα Περιφέρειας Δυτικής Μακεδονίας (ΦΕΚ 992/Β'/2007) «Καθορισμός οδών που ανήκουν στην αρμοδιότητα συντήρησής τους υπηρεσιών της Περιφέρειας Δυτικής Μακεδονίας και των Νομαρχιακών Αυτοδιοικήσεων που υπάγονται στην Περιφέρεια» όπως έχει τροποποιηθεί και ισχύει.
84. Η υπ' αριθμ. 3841 απόφαση του Γενικού Γραμματέα Περιφέρειας Θεσσαλίας (ΦΕΚ 2154/Β'/2007) «Καθορισμός οδών Περιφέρειας Θεσσαλίας που η συντήρησή τους ανήκει στην αρμοδιότητα των Υπηρεσιών της Περιφέρειας Θεσσαλίας και των Υπηρεσιών των Νομαρχιακών Αυτοδιοικήσεων» όπως έχει τροποποιηθεί και ισχύει.Υ.Α. Φ 8/30400/3540 «Εσωτερικός Κανονισμός Λειτουργίας του ΟΣΕ Α.Ε.» (ΦΕΚ 698Β/2012)
85. Υ. Α. Φ 32/28706/3354 «Εσωτερικός Κανονισμός Λειτουργίας της ΤΡΑΙΝΟΣΕ Α.Ε.» (ΦΕΚ 697Β/2012)
86. Την ΥΑ 44403/2011 (ΦΕΚ 2492/Β'/2011) «Έγκριση τροποποίησης του Οργανισμού Εσωτερικής Υπηρεσίας της Περιφέρειας Αττικής»
87. Την ΥΑ 29310 οικ. Φ.109.1/27-06-2014 «Οργάνωση, Διάρθρωση Λειτουργία Ενιαίου Συντονιστικού Κέντρου Επιχειρήσεων (Ε.Σ.Κ.Ε.) του υπουργού Δημόσιας τάξης και Προστασίας του Πολίτη» (ΦΕΚ 1869/Β'/2014)
88. Το Π2α/Γ.Π.οικ.94064/19-08-2011 έγγραφο της Δ/σης Κοινωνικής Αντίληψης & Αλληλεγγύης του ΥΥΚΑ «Σχετικά με προγράμματα κοινωνικής προστασίας»
89. Τα υπ' αριθμ' 376/29-10-2012, 134655/141548/8-10-2012, 86070/3635/26-9-2012, 290/9-10-2012, 244912/1086/11-10-2012, 1101/22-10-2012, 37206/161/28-10-2012, 88485/50/28-10-2012, 1183/30-10-2012, 384452/1536/25-8-2012, Φ.3/153/12/24-10-2012 έγγραφα των περιφερειών Στερεάς Ελλάδας, Αττικής, Ηπείρου, Δυτικής Μακεδονίας, Δυτικής Ελλάδας, Θεσσαλίας, Βορείου Αιγαίου, Νοτίου Αιγαίου, ανατολικής Μακεδονίας & Θράκης, Κεντρικής Μακεδονίας και Κρήτης αντίστοιχα.
90. Το υπ' αριθμ. Φ 595/ΑΔ.741/Σ143/1-2-2010 έγγραφο της ΕΜΥ
91. Το υπ' αριθμ. Δ3β/40Β11/ΦΑ 15-11-2013 έγγραφο της Διεύθυνσης Συντήρησης Οδικών Έργων του ΥΠ.Υ.ΜΕ.ΔΙ
92. Το υπ' αριθμ. 7910/8-11-2017 έγγραφο της ΓΓΠΠ
93. Το υπ' αριθμ 6194/17-9-2012 έγγραφο της ΓΓΠΠ
94. Την υπ αριθμ. 109290/39629 Απόφαση Γ.Γ. Απ. Διοίκησης Αττικής (ΦΕΚ 4251/Β/2016)
95. Την υπ' αριθμ 4422/ΕΟ απόφαση της Περιφέρειας Αττικής «Καθορισμός των οδών του Ν. Αττικής που η συντήρησή τους ανήκει στην αρμοδιότητα των υπηρεσιών της Περιφέρειας Αττικής και των Νομαρχιών Αθηνών, Πειραιά, Ανατολικής Αττικής και Δυτικής Αττικής» (ΦΕΚ 1787/β/2007)
96. Την υπ' αριθμ Δ17α/10/173/15-11-2012 «Ανάθεση αρμοδιοτήτων που αφορούν στη διαχείριση δημόσιων έργων με Συμβάσεις Παραχώρησης, σε Ειδικές Υπηρεσίες Δημοσίων Έργων Μελετών Κατασκευών, Λειτουργίας και Συντήρησης Έργων Παραχώρησης, της Γενικής Γραμματείας Δημοσίων Έργων του Υπουργείου Ανάπτυξης Ανταγωνιστικότητας Υποδομών, Μεταφορών και Δικτύων.» (ΦΕΚ 3070/Β/2012)
97. Το υπ' αριθμ Φ.970/ΑΔ:7753/Σ1863/22-11-2012 έγγραφο της ΕΜΥ
98. Το υπ' αριθμ. 2501/14/40-α/ 20-11-2012 έγγραφο της Δ/σης Τροχαίας του Αρχηγείου της ΕΛΑΣ
99. Το υπ' αριθμ 1244/15/2185460/28-11-2015 έγγραφο της Δ/ση Γενικής Αστυνόμευσης του Αρχηγείου ΕΛ.ΑΣ
100. Τα υπ' αριθμ 69061Φ.702.16/29-11-2012, 71710/Φ.702.1/03-12-2015 έγγραφα του Αρχηγείου Π.Σ
101. Το υπ αριθμ. 1244/15/2185460/28-11-2015 έγγραφο του Αρχηγείου ΕΛ.ΑΣ
102. Την υπ αριθμ. 7575/18-10-2016 Απόφαση του Αναπληρωτή Υπουργού Εσωτερικών (ΦΕΚ 3591/Β'/4-11-2016, ΑΔΑ: 6ΖΞΖ465ΦΘΕ-ΚΜΤ
103. Το υπ' αριθμ. 8332/21-11-2016 έγγραφό μας
104. Το υπ' αριθμ. 2110/17-04-2013 έγγραφό μας
105. Το υπ' αριθμ. 9032/14-12-2016 έγγραφό μας
106. Το υπ' αριθμ. Δ28οικ.23795/1237/1-11-2012 έγγραφο της Δ/σης Κοινωνικής Αντίληψης και Αλληλεγγύης του Υπουργείου Εργασίας, Κοινωνικής Ασφάλισης & Πρόνοιας
107. Τα υπ' αριθμ. 2/52145/0026/01-07-2014 (ΑΔΑ: 7ΡΝΩΗ-ΨΟ2) και 2/86104/0026/11-09-2017 έγγραφα του Γενικού Λογιστηρίου του Κράτους
108. Το υπ' αριθμ 6748/09-10-2017 έγγραφό μας
109. Το υπ' αριθμ 4526/22-06-2017 έγγραφό μας
110. Το υπ' αριθμ 48852/2014/19-05-2015 (ορθή επανάληψη 05-06-2015) έγγραφο της Δ/σης Οικονομικών Τ.Α του Υπουργείου Εσωτερικών
111. Την υπ' αριθμ. 15299/17-03-2107 απόφαση του Υπουργού Μεταφορών και Υποδομών
112. Την Υ.Α. 57654/23-05-2017 «Ρύθμιση ειδικότερων μεθόδων λειτουργίας και διαχείρισης του Κεντρικού Ηλεκτρονικού Μητρώου Δημοσίων Συμβάσεων (ΚΗΜΔΗΣ) του Υπουργείου Οικονομίας και Ανάπτυξης.» (ΦΕΚ 1781/Β/2017)
113. Το υπ' αριθμ. 2/16861/0026/31-03-2017 έγγραφο του Γενικού Λογιστηρίου του Κράτους

114. Το υπ' αριθμ 2300/29-03-2016 έγγραφο της Δ/σης Σχεδιασμού & Αντιμετώπισης Εκτάκτων Αναγκών της ΓΓΠΠ (ΑΔΑ: ΩΜΣΚ465ΦΘΕ-7ΒΞ).
115. Το υπ αριθμ. 20703/13-07-2015 έγγραφο της Δ/σης Προσωπικού Τοπικής Αυτοδιοίκησης του Υπουργείου Εσωτερικών
116. Το υπ αριθμ 5420/22-02-2016 έγγραφο της Γεν. Δ/σης Αποκέντρωσης & Τοπικής Αυτοδιοίκησης του Υπουργείου Εσωτερικών
117. το υπ αριθμ 7057/25-02-2015 έγγραφο του Υπουργείου Εσωτερικών ΑΔΑ ΒΜΑΛ465ΦΘΕ-Κ95.
118. Το υπ αριθμ 3948/06-02-2017 έγγραφο του Υπουργείου Εσωτερικών (ΑΔΑ:7Μ3Α465ΧΘ7-Υ30)
119. Το υπ' αριθμ 3854/10-06-2015 έγγραφό μας
120. Την Εγκύκλιος Αρ.10 με αριθμ .πρωτ 7207/7-03-2017 έγγραφο του ΥΠ.ΕΣ. (ΑΔΑ: Ψ65Π465ΧΘ7-4Ε8) και το 17939/30-05-2017 έγγραφο του ΥΠ.ΕΣ. (ΑΔΑ: 7ΖΜΥ465ΧΘ7-ΙΥΜ)
121. Την υπ. αριθμ. 187/2015 Γνωμοδότηση του Α2 Τμήματος Διακοπών του Ν.Σ.Κ
122. Τα υπ. αριθμ. 6776/5-10-2015 και 7026/14-10-2015 έγγραφα της Δ/σης Διεθνών Σχέσεων, Εθελοντισμού – Εκπαίδευσης και Εκδόσεων της ΓΓΠΠ
123. Το υπ αριθμ Δ28/ΓΠ25803/1457/27-3-2013 Έγγραφο του Υπουργείου Εργασίας Κοινωνικής Ασφάλισης και Πρόνοια
124. Την υπ' αριθμ. Δ3β/156/10-Ω/30-6-2003 απόφαση του ΥΠΕΧΩΔΕ
125. Την υπ' αριθμ Δ1α/ο/8/60/12-07-2004 απόφαση του ΥΠΕΧΩΔΕ
126. Το υπ' αριθμ 46096/22-07-2008 έγγραφο του Υπουργείου Εσωτερικών

ΠΙΝΑΚΑΣ ΑΠΟΔΕΚΤΩΝ**ΠΡΟΣ ΕΝΕΡΓΕΙΑ**

1. **Αποκεντρωμένες Διοικήσεις του Κράτους**
 - α. Γραφεία κ.κ. Συντονιστών
 - β. Δ/σεις Πολιτικής Προστασίας με την παράκληση για την άμεση αναπαραγωγή της παρούσας και την αποστολή της σε όλους τους Δήμους της Αποκεντρωμένης Διοίκησης και ειδικότερα α) στα γραφεία κκ Δημάρχων, β) στους υπευθύνους Πολιτικής Προστασίας, γ) στις Τεχνικές Υπηρεσίες και δ) στις ΔΕΥΑ
2. **Περιφέρειες Κράτους**
 - α. Γραφεία κ.κ. Περιφερειάρχων
 - β. Δ/σεις Πολιτικής Προστασίας, με την παράκληση να κοινοποιήσουν το παρών στους αρμόδιους Αντιπεριφερειάρχες
 - γ. Γενική Διεύθυνση Αναπτυξιακού Προγραμματισμού, Περιβάλλοντος και Υποδομών
 - δ. Δ/σεις Τεχνικών Έργων Περιφέρειας
 - ε. Δ/σεις Τεχνικών Έργων Περιφερειακών Ενοτήτων
 - στ. Διευθύνσεις Αγροτικής Οικονομίας
 - ζ. Διεύθυνση Διαχείρισης Μητροπολιτικών Υποδομών Περιφέρειας Απτικής
3. **Υπουργείο Εθνικής Άμυνας**
 - α. Δ/ση ΓΕΕΘΑ/Α6
 - β. ΓΕΕΘΑ/ΕΘΚΕΠΙΧ
4. **Υπουργείο Υποδομών και Μεταφορών / Γενική Γραμματεία Υποδομών**
 - α. Γενική Διεύθυνση Συγκοινωνιακών Υποδομών
 - β. Διεύθυνση Υποδομών Σταθερής Τροχιάς, Συντηρήσεων Και Ασφάλειας (Δ14)
 - γ. Διεύθυνση Λειτουργίας, Συντήρησης και Εκμετάλλευσης Συγκοινωνιακών Υποδομών με Σύμβαση Παραχώρησης (Δ17).
5. **Αρχηγείο Ελληνικής Αστυνομίας (ΕΛ.ΑΣ.)**
 - α. Δ/ση Γενικής Αστυνόμευσης
 - β. Δ/ση Τροχαίας
 - γ. Ενιαίο Συντονιστικό Κέντρο Επιχειρήσεων και Διαχείρισης Κρίσεων
6. **Αρχηγείο Πυροσβεστικού Σώματος**
 - α. Δ/ση Πυροσβεστικών Επιχειρήσεων
 - β. ΕΣΚΕ
 - γ. ΚΕΠΠ/ΕΣΚΕ
7. **Εθνική Μετεωρολογική Υπηρεσία (Ε.Μ.Υ.)**
Εθνικό Μετεωρολογικό Κέντρο
8. **Εθνικό Κέντρο Επιχειρήσεων Υγείας (Ε.Κ.ΕΠ.Υ.)**
9. **Εθνικό Κέντρο Άμεσης Βοήθειας (Ε.Κ.Α.Β.)**
10. **ΑΔΜΗ Α.Ε.**
 - α. Γραφείο Διευθύνοντος Συμβούλου
 - β. Εθνικό Κέντρο Ελέγχου Ενέργειας
11. **ΔΕΔΔΗΕ Α.Ε.**
 - α. Γραφείο Διευθύνοντος Συμβούλου
 - β) Διεύθυνση Δικτύου
12. **Ο.Σ.Ε. Α.Ε.**
 - α. Γραφείο κ. Προέδρου & Διευθύνοντος Συμβούλου
 - β. Υπηρεσία ΠΣΕΑ
13. **ΤΡΑΙΝΟΣΕ Α.Ε.**
Γραφείο κ. Διευθύνοντος Συμβούλου
14. **Ελληνική Εταιρία Συντήρησης Σιδηροδρομικού Τροχαίου Υλικού Α.Ε. (ΕΕΣΣΤΥ)**
Γραφείο κ. Προέδρου & Διευθύνοντος Συμβούλου
15. **ΕΓΝΑΤΙΑ ΟΔΟΣ Α.Ε.**
 - α. Γραφείο κ. Γενικού Δ/τη
 - β. Δ/ση Υποστήριξης Δικτύου/Τομέας Λειτουργίας Εκμετάλλευσης & Συντήρησης

ΠΡΟΣ ΚΟΙΝΟΠΟΙΗΣΗ

1. **Υπουργείο Εσωτερικών**
 - α. Γραφείο κ. Υπουργού
 - β. Γραφείο κ. Γενικού Γραμματέα Εσωτερικών
 - γ. Γραφείο κ. Γενικού Διευθυντή Αποκέντρωσης και Τοπικής Αυτοδιοίκησης
 - δ. Γραφείο κ. Γενικού Διευθυντή Οικονομικών Υπηρεσιών και Διοικητικής Υποστήριξης
2. **Υπουργείο Προστασίας του Πολίτη**
 - α. Γραφείο κας Υπουργού
 - β. Γραφείο κας Υφυπουργού
 - γ. Γραφείο κ. Γενικού Γραμματέα Δημόσιας Τάξης
 - δ. Γραφείο Αρχηγού Ελληνικής Αστυνομίας
 - ε. Γραφείο Αρχηγού Πυροσβεστικού Σώματος

3. **Υπουργείο Ναυτιλίας και Νησιωτικής Πολιτικής**
 - α. Γραφείο κ. Υπουργού
 - β. Γραφείο Αρχηγού Λιμενικού Σώματος και Ελληνικής Ακτοφυλακής
 - γ. Α' Κλάδος / Γραφείο κ. Δ/ντή
4. **Υπουργείο Εθνικής Άμυνας**
 - α. Γραφείο κ. Υπουργού
 - β. Γραφείο κ. Υπαρχηγού ΓΕΕΘΑ
5. **Υπουργείο Υποδομών και Μεταφορών**
 - α. Γραφείο κ. Υπουργού
 - β. Γραφείο κ. Γενικού Γραμματέα Υποδομών
 - γ. Γενική Διεύθυνση Αποκατάστασης Επιπτώσεων Φυσικών Καταστροφών (ΓΔΑΕΦΚ)
6. **Υπουργείο Παιδείας Έρευνας και Θρησκευμάτων**
 - α. Γραφείο κ. Υπουργού
 - β. Γραφείο κ. Γενικού Γραμματέα
7. **Υπουργείο Πολιτισμού και Αθλητισμού**
 - α. Γραφείο κ. Υπουργού
 - β. Γραφείο κ. Γενικού Γραμματέα
8. **Υπουργείο Υγείας**
 - α. Γραφείο κ. Υπουργού
 - β. Γραφείο κ. Γενικού Γραμματέα
9. **Υπουργείο Αγροτικής Ανάπτυξης και Τροφίμων**
 - α. Γραφείο κ. Υπουργού
 - β. Δ/ση Πολιτικής Προστασίας
 - γ. Γενική Διεύθυνση Γεωργίας
 - δ. Γενική Διεύθυνση Κτηνιατρικής
 - ε. Διεύθυνση Ποιότητας και Ασφάλειας Τροφίμων
10. **Εθνική Μετεωρολογική Υπηρεσία (Ε.Μ.Υ.)**
Γραφείο κ. Διοικητή
11. **Οργανισμός Ελληνικών Γεωργικών Ασφαλίσεων (ΕΛ.Γ.Α.)**
12. **Ένωση Περιφερειών Ελλάδας (ΕΝ.Π.Ε.)**
13. **Κεντρική Ένωση Δήμων Ελλάδας (ΚΕΔΕ)**
14. **Ένωση Δημοτικών Επιχειρήσεων Ύδρευσης και Αποχέτευσης (ΕΔΕΥΑ)**
15. **Δ.Ε.Η. Α.Ε.**
 - α. Γραφείο κ. Διευθύνοντος Συμβούλου
 - β. Διεύθυνση Ανθρωπίνων Πόρων/Τομέας Ασφάλειας Εγκ/σεων/ΠΣΕΑ
 - γ. Δ/ση Υγείας και Ασφάλειας στην Εργασία
16. **Υπηρεσία Πολιτικής Αεροπορίας (Υ.Π.Α.)**
17. **Διεθνής Αερολιμένας Αθηνών Α.Ε. "ΕΛΕΥΘΕΡΙΟΣ ΒΕΝΙΖΕΛΟΣ"**
18. **Εταιρία Ύδρευσης Αποχέτευσης Πρωτεύουσας Α.Ε. (Ε.ΥΔ.Α.Π. Α.Ε.)**
19. **Εταιρία Ύδρευσης Αποχέτευσης Θεσσαλονίκης Α.Ε. (Ε.Υ.Α.Θ. Α.Ε.)**
20. **Οργανισμός Αστικών Συγκοινωνιών Αθηνών (Ο.Α.Σ.Α.)**
21. **Οργανισμός Αστικών Συγκοινωνιών Θεσσαλονίκης (Ο.Α.Σ.Θ.)**
22. **Ο.ΣΥ. Α.Ε**
23. **ΣΤΑ.ΣΥ Α.Ε.**
24. **Οργανισμό Τηλεπικοινωνιών Ελλάδος Α.Ε. (ΟΤΕ Α.Ε.)**
25. **ΑΤΤΙΚΕΣ ΔΙΑΔΡΟΜΕΣ Α.Ε**
26. **Ολυμπία Οδός Α.Ε.**
27. **Μορέας Α.Ε.**
28. **Νέα Οδός Α.Ε.**
29. **Αυτοκινητόδρομος Αιγαίου Α.Ε.**
30. **Αυτοκινητόδρομος Κεντρικής Ελλάδας Α.Ε.**
31. **ΓΕΦΥΡΑ Α.Ε.**
32. **FRAPORT Greece**
33. **ΔΙΕΘΝΕΣ ΑΕΡΟΔΡΟΜΙΟ ΑΘΗΝΩΝ «ΕΛ. ΒΕΝΙΖΕΛΟΣ»**

ΕΣΩΤΕΡΙΚΗ ΔΙΑΝΟΜΗ

1. Γραφείο κ. Γενικού Γραμματέα Πολιτικής Προστασίας
2. Β' Δ/ση ΓΓΠΠ
3. Γ' Δ/ση ΓΓΠΠ
4. Γραφείο τύπου ΓΓΠΠ