



**ΕΛΛΗΝΙΚΗ ΔΗΜΟΚΡΑΤΙΑ  
ΠΕΡΙΦΕΡΕΙΑ ΔΥΤΙΚΗΣ ΕΛΛΑΔΑΣ  
ΓΡΑΦΕΙΟ ΠΡΟΕΔΡΟΥ ΠΕΡΙΦΕΡΕΙΑΚΟΥ  
ΣΥΜΒΟΥΛΙΟΥ**

**Πάτρα 8 Φεβρουαρίου 2012**

Αριθ.Πρωτ.: 32317/286

Ταχ.Δ/ση: ΝΕΟ Πατρών-Αθηνών 28  
264 41 ΠΑΤΡΑ

Τηλέφωνο :2613600171

FAX : 2610452176

Πληροφορίες: Β. Μολφέση-Δ.Θεοδωροπούλου

e-mail: [grammateia.ps.pde@pde.gov.gr](mailto:grammateia.ps.pde@pde.gov.gr)

**ΠΡΟΣ :** Γραφείο Περιφερειάρχη  
ΕΝΤΑΥΘΑ

**ΘΕΜΑ :** Διαβίβαση 2/30-1-2012 πρακτικού του Περιφερειακού Συμβουλίου  
**ΣΧΕΤ:** Η σχετική εισήγησή σας

Σας διαβιβάζουμε το υπ. αριθμ. **2/30-1-2012** πρακτικό του Περιφερειακού Συμβουλίου Δυτικής Ελλάδας με θέμα *«Απολογισμός πεπραγμένων της Περιφερειακής Αρχής Δυτικής Ελλάδας έτους 2011»*, σύμφωνα με το άρθρο 185 του Ν. 3852/2010, για τις δικές περαιτέρω ενέργειες

**Ο ΠΡΟΕΔΡΟΣ ΠΕΡΙΦΕΡΕΙΑΚΟΥ  
ΣΥΜΒΟΥΛΙΟΥ ΔΥΤΙΚΗΣ ΕΛΛΑΔΑΣ**

**ΚΩΝΣΤΑΝΤΙΝΟΣ ΚΑΡΠΕΤΑΣ**



**ΕΛΛΗΝΙΚΗ ΔΗΜΟΚΡΑΤΙΑ  
ΠΕΡΙΦΕΡΕΙΑ ΔΥΤΙΚΗΣ ΕΛΛΑΔΑΣ  
ΓΡΑΦΕΙΟ ΠΡΟΕΔΡΟΥ ΠΕΡΙΦΕΡΕΙΑΚΟΥ ΣΥΜΒΟΥΛΙΟΥ**

**2<sup>η</sup> ΣΥΝΕΔΡΙΑΣΗ  
ΠΕΡΙΦΕΡΕΙΑΚΟΥ ΣΥΜΒΟΥΛΙΟΥ ΔΥΤΙΚΗΣ ΕΛΛΑΔΑΣ**

**ΠΡΑΚΤΙΚΟ 2<sup>ο</sup>**

Στην Πάτρα σήμερα στις 30-01-2012, ημέρα Δευτέρα και ώρα 16.00' στην αίθουσα του Ξενοδοχείου «PORTO RIO» (Παραλία Ρίου Πατρών) προσήλθε σε Ειδική Συνεδρίαση το Περιφερειακό Συμβούλιο Δυτικής Ελλάδας, ύστερα από την υπ' αριθ. 10905/70/13-1-2012 γραπτή πρόσκληση του Προέδρου του η οποία εκδόθηκε νομότυπα και δόθηκε σε όλους τους κ.κ. Περιφερειακούς Συμβούλους, σύμφωνα με τις διατάξεις του Ν.3852/2010 (άρθρ.167 παρ. 2).

Στη Συνεδρίαση παρευρέθησαν επί του συνόλου πενήντα ένα (51) μελών, τα παρακάτω μέλη :

- 1) Καρπέτας Κωνσταντίνος-Πρόεδρος , 2) Μπουχάγιερ Αριστείδης – Αντιπρόεδρος,
- 3) Παπακωνσταντίνου Κων/νος– Γραμματέας,
- 4) Αγγελόπουλος Γεώργιος , 5) Αθανασόπουλος Γεώργιος,

6) Αυγέρης Σάββας, 7)Γαρουφαλής Νικόλαος 8)Γεωργιόπουλος Γεώργιος, 9)Δεσύλλας Δημήτριος, 10)Δουγένης Δημήτριος, 11)Ζαχαροπούλου-Στούμπου Αδαμαντία, 12)Καραθανασόπουλος Νικόλαος, 13) Καραπάνος Γεώργιος, 14)Κοκκαλιάρη-Λάσκαρη Νικολέττα, 15)Κωνσταντοπούλου Αναστασία, 16)Μαρίνος Ανδρέας, 17)Μαυρόγιαννης Διονύσιος, 18)Μητρόπουλος Ανδρέας, 19)Μιχαλόπουλος Νικόλαος , 20)Μπαλκάμος Ευγένιος, 21)Μπουγάς Κων/νος 22) Ντάτσικα Γεωργία, 23)Παπαναστασίου Γεώργιος, 24)Παππός Γεώργιος, 25)Πετρόπουλος Αθανάσιος, 26)Πετρόπουλος Χρήστος, 27) Πλατανιάς Παναγιώτης, 28)Πλαστήρα-Σπανού Ειρήνη, 29)Πυλαρινός Νικόλαος, 30)Σακελλαρόπουλος Παναγιώτης, 31)Σκαρμούτσος Γεώργιος 32)Σολτάτος Γεώργιος, 33) Σταθακόπουλος Ευστάθιος, 34) Σταρακά Χριστίνα, 35)Σταυρόπουλος Χρήστος, 36)Στούπας Παναγιώτης, 37)Τσόγκας Γεώργιος, 38)Υφαντής Νικόλαος, 39)Φαρμάκης Νεκτάριος , 40) Φεσσιάν Γεράσιμος, 41)ωτόπουλος Τρύφων, 42)Χατζηλάμπρου Βασίλειος, 43)Χριστογιάννης Γεώργιος, 44)Χριστοδουλόπουλος Χρήστος.

Στη συνεδρίαση δεν προσήλθαν καίτοι προσκλήθηκαν τα μέλη του Περιφερειακού Συμβουλίου κ.κ. Αχιλλεόπουλος Πέτρος, Βάλαρης Δημήτριος, Καρανίκας Κωνσταντίνος, Κάτρης Γεώργιος ,Κελεπούρης Ανδρέας, Σκαρτσιάρης Ανδρέας και Τσάνης Νικόλαος .

Στη συνεδρίαση παρευρέθησαν: Ο Περιφερειάρχης Δυτικής Ελλάδας κ. Απόστολος Κατσιφάρας ,οι κ.κ. Αντιπεριφερειάρχες Περιφερειακών Ενοτήτων Αιτωλ/νίας κ. Αντωνόπουλος Βασίλειος, Αχαΐας κ. Γρηγόρης Αλεξόπουλος, και Ηλείας κ.Χαράλαμπος Καφύρας, Δήμαρχοι της Περιφερειακής Ενότητας Ηλείας, υπηρεσιακοί παράγοντες, πολίτες και δημοσιογράφοι.

Χρέη γραμματέων άσκησαν οι υπάλληλοι της Περιφέρειας Δυτικής Ελλάδας Θεοδωροπούλου Δήμητρα και Μολφέση Βασιλική.

Αφού διαπιστώθηκε νόμιμη απαρτία, ο Πρόεδρος κηρύσσει την έναρξη της συνεδρίασης.

Ο Πρόεδρος εισάγει προς συζήτηση το **μόνο θέμα ημερήσιας διάταξης με τίτλο: «Απολογισμός πεπραγμένων της Περιφερειακής Αρχής Δυτικής Ελλάδας έτους 2011»** και ενημερώνει το Σώμα ότι, σύμφωνα με το άρθρο 185 του Ν. 3852/2010 κάθε χρόνο σε ειδική συνεδρίαση του Περιφερειακού Συμβουλίου γίνεται ο απολογισμός πεπραγμένων της Περιφερειακής Αρχής, από τον Περιφερειάρχη, σε ό,τι αφορά την εφαρμογή του ετήσιου προγράμματος δράσης, την οικονομική κατάσταση και τη διοίκηση της Περιφέρειας

Βάσει του παραπάνω άρθρου δίνεται ο λόγος στον Περιφερειάρχη Δυτικής Ελλάδας κ. Αποστ. Κατσιφάρα, ο οποίος ενημερώνει το Περιφερειακό Συμβούλιο για τα πεπραγμένα της Περιφέρειας Δυτικής Ελλάδας έτους 2011 ως εξής:

# **ΑΠΟΛΟΓΙΣΜΟΣ ΕΡΓΟΥ**

**Ιανουάριος 2011 – Δεκέμβριος 2011**

*Πάτρα, Ιανουάριος 2012*

Αγαπητοί Συμπολίτες,

Φίλες και φίλοι,

Η Τοπική Αυτοδιοίκηση, ως έκφραση της λαϊκής κυριαρχίας, αποτελεί θεμελιώδη θεσμό του δημόσιου βίου των Ελλήνων, όπως αυτός κατοχυρώνεται από τις διατάξεις του άρθρου 102 του Συντάγματος και του Ευρωπαϊκού Χάρτη Τοπικής Αυτονομίας που κυρώθηκε με το ν. 1850/1989 (ΦΕΚ 144Α').

Πριν 1 χρόνο οι πολίτες της Περιφέρειας Δυτικής Ελλάδας μας εμπιστεύθηκαν για να διαχειριστούμε τις μεγάλες προκλήσεις που αντιμετωπίζει η περιοχή μας, αξιοποιώντας τις δυνατότητες που προσφέρει η διοικητική μεταρρύθμιση «Καλλικράτης», η οποία επαναθεμελίωσε την Τοπική Αυτοδιοίκηση και καθιέρωσε για πρώτη φορά το θεσμό της Αιρετής περιφέρειας.

Η εισαγωγή του θεσμού της αιρετής Περιφέρειας σε συνδυασμό με τη δημιουργία λιγότερων και μεγαλύτερων Δήμων άλλαξαν άρδην το διοικητικό χάρτη της χώρας και ικανοποίησαν ένα ιστορικό αίτημα για χειραφέτηση των τοπικών και περιφερειακών κοινωνιών.

Το εγχείρημα που αναλάβαμε είχε αφ' εαυτού σοβαρές δυσκολίες που κατέστησαν ακόμα πιο δύσκολες εξ αιτίας της πρωτόγνωρης συγκυρίας. Υλοποιούμε μια τεράστια μεταρρύθμιση μέσα σε πρωτοφανείς συνθήκες οικονομικής, πολιτικής και κοινωνικής κρίσης με εθνικές και διεθνείς διαστάσεις.

Αυτή η κρίση δημιουργεί σε όλους άγχος και ανασφάλειες, θέτει σε αμφισβήτηση αναγκαίες βεβαιότητες για το αύριο και ταυτόχρονα υποχρεώνει όλους μας να εργαστούμε με τη μεγαλύτερη δυνατή αφοσίωση και αποτελεσματικότητα στο πεδίο που μας αναλογεί. Το δικό μας πεδίο είναι η συγκρότηση και λειτουργία του νέου θεσμού που οφείλει να επιτύχει την επανεκκίνηση της ανάπτυξης στη Δυτική Ελλάδα με την προώθηση ενός νέου αναπτυξιακού και παραγωγικού μοντέλου.

Προσπαθούμε με όλες μας τις δυνάμεις γνωρίζοντας τη μεγάλη αλήθεια. Η Δυτική Ελλάδα δεν μπορεί να ανακάμψει, αν δεν ανακάμψει ολόκληρη η χώρα και η χώρα δεν μπορεί να βγει από την κρίση αν δεν αλλάξει ρότα ολόκληρη η Ευρώπη.

Με την ανάληψη των καθηκόντων μας ως η 1<sup>η</sup> Αιρετή Περιφερειακή Αυτοδιοίκηση της Δυτικής Ελλάδας, ξεκινήσαμε από την πρώτη κιόλας ημέρα μια σκληρή και επίπονη προσπάθεια τόσο για την υλοποίηση των μεταρρυθμίσεων που επέβαλε ο «Καλλικράτης», όσο και για την ανάπτυξη του τόπου μας.

Σχεδόν ένα χρόνο μετά, και παρά τα προβλήματα που όλοι υπολογίζαμε ότι θα αντιμετωπίσουμε κατά τη διάρκεια του μεταβατικού σταδίου από το θεσμό της Νομαρχιακής Αυτοδιοίκησης στο θεσμό της Αιρετής Περιφερειακής Αυτοδιοίκησης, τα πρώτα αποτελέσματα έχουν αρχίσει να φαίνονται. Τα θεμέλια για ένα καλύτερο μέλλον, παρά τη δύσκολη συγκυρία που όλοι βιώνουμε, έχουν αρχίσει να χτίζονται με μεθοδικότητα και υπευθυνότητα.

Με τη συμπλήρωση ενός σχεδόν χρόνου, πιστοί στις αρχές της διαφάνειας και της χρηστής διοίκησης, θεωρήσαμε υποχρέωσή μας να δώσουμε έναν πρώτο απολογισμό της δράσης και των ενεργειών μας, προς ενημέρωση των πολιτών για τις δράσεις ενός νέου θεσμού, που δεν υπήρχε καν πριν από ένα χρόνο.

Ο παρών απολογισμός της Περιφέρειας Δυτικής Ελλάδας που κατά τομείς θα αναπτυχθεί στη συνέχεια, είναι κατά την άποψή μας, κορυφαία στιγμή ευθύνης, δεδομένου ότι θα αποτελέσει το μέτρο αξιολόγησης, με βάση το οποίο οι πολίτες θα ελέγξουν το έργο και την αποτελεσματικότητα των υπηρεσιών μας μέχρι σήμερα.

Ως Περιφερειάρχης Δυτικής Ελλάδας δεσμεύομαι στην κατεύθυνση της διαφάνειας και ότι κάθε δράση που είναι δυνατό να δημοσιοποιηθεί, θα δημοσιοποιείται ---όπως άλλωστε εξαρχής γίνεται--- ώστε να υπάρχει πλήρης ενημέρωση των πολιτών.

Πριν όμως προχωρήσω στον αναλυτικό απολογισμό οφείλω να θέσω μερικά γενικότερα ζητήματα. Μετά από ένα χρόνο δουλειάς, έχουμε συγκεντρώσει μια ορισμένη, γενικότερη, εμπειρία που πρέπει να την αξιολογήσουμε κριτικά.

Ο χρόνος έκδοσης των αποφάσεων και οι καθυστερήσεις που παρατηρούνται στον έλεγχο νομιμότητας μας απασχολούν ιδιαίτερα και στον τομέα οφείλονται κεντρικές ρυθμίσεις που θα μας επιτρέψουν να γίνουμε πιο γρήγοροι και πιο αποτελεσματικοί. Η εμπειρία επίσης μας έδειξε ότι το τομεακό πρόγραμμα του Υπουργείου Αγροτικής Ανάπτυξης θα πρέπει να περάσει εξ ολοκλήρου στις αιρετές Περιφέρειες καθώς και το τομεακό πρόγραμμα του Υπουργείου Εργασίας.

Η κεντρική τους διαχείριση δεν αποδίδει όσο θα έπρεπε και το πέρασμά τους στις Περιφέρειες μπορεί να τα κάνει πιο ευέλικτα, περισσότερο προσαρμοσμένα στις περιφερειακές ανάγκες και πιο αποτελεσματικά. Ιδιαίτερο ζήτημα που μας απασχολεί σε μεγάλο βαθμό είναι η προβλεπόμενη, έως τον προσεχή Ιούνιο, μεταφορά σε εμάς όλων των αρμοδιοτήτων που σήμερα ασκούνται από τις Υγειονομικές Περιφέρειες. Έχει τεράστια σημασία, μιλάμε για το χώρο της υγείας, αυτή η μετάβαση να γίνει ομαλά.

Δουλεύουμε με όλες μας τις δυνάμεις έχοντας πάντα υπ' όψιν τον ποιητή που μας καλούσε να συντηρήσουμε εστίες νερού μέσα στις φλόγες.

**Ο Περιφερειάρχης Δυτικής Ελλάδας**

*Αγόστολος Κατσιφάρας*

## Περιεχόμενα

1	ΘΕΣΜΙΚΗ ΣΥΓΚΡΟΤΗΣΗ ΠΕΡΙΦΕΡΕΙΑΣ ΔΥΤΙΚΗΣ ΕΛΛΑΔΑΣ.....	10
2	ΚΑΛΛΙΚΡΑΤΗΣ - ΔΙΟΙΚΗΣΗ.....	13
3	ΔΙΑΧΕΙΡΙΣΗ ΕΠΕΝΔΥΤΙΚΩΝ ΠΡΟΓΡΑΜΜΑΤΩΝ .....	16
3.1	Εθνικό Στρατηγικό Πλαίσιο Αναφοράς (ΕΣΠΑ) .....	16
3.2	Πρόγραμμα Δημοσίων Επενδύσεων (ΠΔΕ) .....	19
3.3	Κεντρικοί Αυτοτελείς Πόροι (ΚΑΠ) .....	22
4	ΑΝΑΠΤΥΞΙΑΚΟΣ ΝΟΜΟΣ.....	24
5	ΟΙΚΟΝΟΜΙΚΗ ΔΙΑΧΕΙΡΙΣΗ.....	26
6	ΕΡΓΑ - ΥΠΟΔΟΜΕΣ.....	28
6.1	Συγκοινωνιακά έργα.....	28
6.2	Έργα για το Περιβάλλον .....	29
7	ΠΑΡΑΤΗΡΗΤΗΡΙΟ ΔΗΜΟΣΙΩΝ ΕΡΓΩΝ .....	31
8	ΑΓΡΟΤΙΚΗ ΟΙΚΟΝΟΜΙΑ.....	33
8.1	Καλάθι Προϊόντων Περιφέρειας Δυτικής Ελλάδας.....	33
8.2	Ηλεκτρονικό Καλάθι Προϊόντων της Περιφέρειας Δυτικής Ελλάδας .....	33
8.3	Καλλιεργητικό Πλάνο Περιφέρειας Δυτικής Ελλάδας .....	34
8.4	Συμβούλιο Αγροτικής Πολιτικής Περιφέρειας Δυτικής Ελλάδας.....	34
8.5	Ενοικίαση Δημόσιας Γεωργικής Γης.....	34
9	ΔΙΑΚΡΑΤΙΚΕΣ ΣΥΝΕΡΓΑΣΙΕΣ .....	35
9.1	Κοινοτική Πρωτοβουλία Εδαφικής Συνεργασίας INTERREG 4.....	35
9.2	Διακρατική Συνεργασία «Χώρος Νοτιοανατολικής Ευρώπης (South-East Europe, SEE)»	35
10	ΣΥΜΜΕΤΟΧΗ ΣΕ ΕΥΡΩΠΑΙΚΑ ΟΡΓΑΝΑ.....	37
10.1	Επιτροπή των Περιφερειών (Committee of Regions, CoR) .....	38
10.2	Διάσκεψη Περιφερειακών & Παράκτιων Περιφερειών της Ευρώπης (Conference of Peripheral Maritime Regions of Europe, CPMR) .....	38
11	ΔΙΕΚΔΙΚΗΣΕΙΣ – ΠΡΟΩΘΗΣΗ ΣΗΜΑΝΤΙΚΩΝ ΖΗΤΗΜΑΤΩΝ.....	40
11.1	Οργανισμός Σχολικών Κτιρίων (ΟΣΚ) .....	40
11.2	Μεταφορά Μαθητών .....	41
11.3	Σεισμόπληκτοι - Πυρόπληκτοι.....	42
11.4	Φυσικό Αέριο .....	43
11.5	Απορρίμματα.....	44



11.6	Αστικές Αναπλάσεις (ΕΣΠΑ – Πρόγραμμα JESSICA) .....	46
11.7	Αυτοκινητοδρόμιο Πάτρας.....	46
11.8	Νέο Δικαστικό Μέγαρο Πάτρας – Εφετείο Δυτικής Στερεάς Ελλάδας .....	47
11.9	Λιμάνι Κατάκολου .....	48
11.10	Ολυμπία Οδός – Ιόνια Οδός.....	48
11.11	Σιδηροδρομικό Δίκτυο .....	49
11.12	Μακρο-περιφέρεια Αδριατικής και Ιονίου .....	50
12	ΜΕΛΛΟΝΤΙΚΟΙ ΣΤΟΧΟΙ – ΤΡΙΕΤΕΣ ΑΝΑΠΤΥΞΙΑΚΟ ΠΡΟΓΡΑΜΜΑ .....	51
	<b>ΟΙΚΟΝΟΜΙΚΟΣ</b> .....	52
	<b>ΑΠΟΛΟΓΙΣΜΟΣ ΠΕΠΡΑΓΜΕΝΩΝ 2011</b> .....	52
	ΑΝΑΛΥΤΙΚΗ ΠΑΡΟΥΣΙΑΣΗ.....	68
	Κεντρικοί Αυτοτελείς Πόροι (Κ.Α.Π. επενδύσεις).....	68
	Πρόγραμμα Δημοσίων Επενδύσεων (ΠΔΕ).....	69
	Οργανισμός Σχολικών Κτιρίων (ΟΣΚ).....	70
	ΜΕΤΑΦΟΡΑ ΜΑΘΗΤΩΝ .....	71
	ΟΙΚΟΝΟΜΙΚΟΣ ΑΠΟΛΟΓΙΣΜΟΣ	

## **1 ΘΕΣΜΙΚΗ ΣΥΓΚΡΟΤΗΣΗ ΠΕΡΙΦΕΡΕΙΑΣ ΔΥΤΙΚΗΣ ΕΛΛΑΔΑΣ**

Η δημοκρατική λειτουργία και ιδιαίτερα η συμμετοχική της διάσταση αποτελεί για εμάς ύψιστη αξία αλλά και κρίσιμη παράμετρο για την καταξίωση της Αιρετής Περιφερειακής Αυτοδιοίκησης ως θεσμού της τοπικής δημοκρατίας.

Επί σειρά ετών στην ετήσια έκθεση του προϊστάμενου των Ελεγκτών Δημοσίας Διοίκησης, οι Οργανισμοί Τοπικής Αυτοδιοίκησης (Δήμοι και Νομαρχίες) φιγουράριζαν στις πρώτες θέσεις ως κέντρα αυθαιρεσίας, κακοδιαχείρισης, σπατάλης, διαπλοκής και κακοδιοίκησης αφού ο τρόπος λειτουργίας τους που ίσχυε, τους καθιστούσε «ξέφραγα αμπέλια».

Ο «Καλλικράτης», τάραξε τα νερά. Επιχειρεί το συναρπαστικότατο πείραμα της συμμετοχικής δημοκρατίας. Προσπαθεί να εξασφαλίσει διαφάνεια, διαύγεια, προστασία από την κακοδιαχείριση, την αυθαιρεσία, την σπατάλη και τις πελατειακές σχέσεις. Εισάγει νέους θεσμούς (επιτροπές, συμβούλια) που δίνουν ρόλο και λόγο στις παρατάξεις και τις κοινωνικές ομάδες, απελευθερώνοντας κι αξιοποιώντας τους ανθρώπινους πόρους και την δημιουργικότητα της κοινωνίας ώστε σταδιακά να μετασχηματιστεί η αντιπροσωπευτική δημοκρατία σε συμμετοχική, κλειδί για τη διαφάνεια αλλά και μια μελλοντική, βαθύτερη μεταρρύθμιση.

Εμείς, πιστέψαμε το νέο θεσμό και αξιοποιήσαμε τις δυνατότητες αυτές που προσφέρει ο «Καλλικράτης». Προσπαθήσαμε η Αιρετή Περιφερειακή Αυτοδιοίκηση στη Δυτική Ελλάδα να παραμένει καθημερινά πιστή στην αρχή της αντιπροσωπευτικότητας, της συλλογικότητας και της πολιτικής δημοκρατίας.

Στόχος μας ήταν και παραμένει η Περιφέρεια Δυτικής Ελλάδας να λειτουργεί ως Αυτοδιοίκηση και να μην μετατρέπεται καθημερινά σε γραφειοκρατικό μηχανισμό ή μικρό κράτος, απρόσωπο και απόμακρο από τον πολίτη.

Δεν πορευτήκαμε ηγεμονικά. Για εμάς, οι περιφερειακές παρατάξεις είναι οι αναγκαίοι και κρίσιμοι ιμάντες συγκρότησης και λειτουργίας του περιφερειακού αντιπροσωπευτικού συστήματος. Εκπροσωπούν πολίτες και πρέπει να συμμετέχουν στη διαμόρφωση της περιφερειακής πολιτικής. Έτσι, δώσαμε ρόλο στις περιφερειακές παρατάξεις στην λειτουργία του ανώτατου αντιπροσωπευτικού οργάνου της περιφέρειας. Το Περιφερειακό Συμβούλιο της Δυτικής Ελλάδας δεν περιορίστηκε στα διαδικαστικά, αλλά επεξεργάστηκε και διαμόρφωσε και σοβαρά πολιτικά θέματα.

Συγκροτήσαμε Επιτροπές και Συμβούλια, πάνω σε κρίσιμους και ευαίσθητους τομείς της περιοχής μας, που αποτελούσαν και βασικές προγραμματικές προτεραιότητές μας. Επιτροπές και Συμβούλια, με ουσιαστικό ρόλο, που δουλεύουν πραγματικά και προωθούν τη συμμετοχικότητα, και όχι «τυπικά» όργανα για να βολέψουμε ημετέρους. Δώσαμε ουσιαστικό ρόλο στους Περιφερειακούς Συμβούλους, που φέρουν και την λαϊκή εντολή, και προωθήσαμε την ενεργό συμμετοχή τους στα όργανα αυτά.

- Οικονομική Επιτροπή: η οποία ελέγχει και συντονίζει ό,τι έχει σχέση με τα οικονομικά της Περιφέρειας Δυτικής Ελλάδας, ήταν ένα από τα βασικά μας εργαλεία.
- Επιτροπή Περιβάλλοντος και Φυσικών Πόρων: Συγκροτήσαμε ένα ευέλικτο όργανο με ουσιαστικές και αποφασιστικές αρμοδιότητες πάνω σε έναν τομέα πολιτικής που παρουσιάζει πολλές ιδιαιτερότητες στην Περιφέρεια Δυτικής Ελλάδας και που αποτελεί ταυτόχρονα συγκριτικό της πλεονέκτημα και καταλύτη βιώσιμης ανάπτυξης.
- Επιτροπή Αναπτυξιακής και Κοινωνικής Πολιτικής: Συγκροτήσαμε ένα όργανο που αποτελεί ουσιαστικό εργαλείο για το σχεδιασμό, την εφαρμογή και την αξιολόγηση της συνολικής αναπτυξιακής προσπάθειας που επιχειρείται στην Περιφέρεια Δυτικής Ελλάδας.
- Συμβούλιο Οδικής Ασφάλειας: Το ζήτημα της οδικής ασφάλειας έχει πολύπλευρες κοινωνικές και οικονομικές προεκτάσεις. Η Περιφέρεια Δυτικής Ελλάδας δεν έμεινε με σταυρωμένα τα χέρια και προχώρησε στη συγκρότηση ενός οργάνου που βασικό του έργο θα είναι η ανάληψη δράσεων, που θα ενισχύσουν το επίπεδο οδικής ασφάλειας στην Δυτική Ελλάδα.
- Συμβούλιο Αγροτικής Πολιτικής και Τροφίμων: Αναγνωρίζοντας ότι ο πρωτογενής τομέας αποτελεί συγκριτικό πλεονέκτημα της Περιφέρειας Δυτικής Ελλάδας για οικονομική ανάπτυξη και ανάταξη της υστέρησής της από άλλες Περιφέρειες, συγκροτήσαμε ένα σημαντικό και αντιπροσωπευτικό όργανο, το οποίο θα έχει αποφασιστικό ρόλο στη διαμόρφωση προτάσεων και στη χάραξη πολιτικής.
- Συμβούλιο Έρευνας, Καινοτομίας και Ανάπτυξης: Ανάμεσα στις πρωτοβουλίες μας για τη διασύνδεση της Περιφέρειας Δυτικής Ελλάδας, των Πανεπιστημίων, των ΑΤΕΙ και των ερευνητικών κέντρων της Περιφέρειας με την έρευνα, την καινοτομία και την ανάπτυξη στη Δυτική Ελλάδα, συγκροτήσαμε ένα όργανο με σαφές θεσμικό πλαίσιο που αγκαλιάζει το επιστημονικό και ερευνητικό δυναμικό της περιοχής μας, συντονίζει και εμπνέει με νέους στόχους την Τριτοβάθμια Εκπαίδευση, και προωθεί την ουσιαστική συμμετοχή στην έρευνα.
- Επιτροπή Διαβούλευσης: Είμαστε σε διαδικασία συγκρότησης ενός οργάνου που προσφέρει για πρώτη φορά τη δυνατότητα συγκροτημένης, θεσμοποιημένης και ανοικτής συμμετοχής και ανταλλαγής επιχειρημάτων με εκπροσώπους φορέων, εκπροσώπους της τοπικής κοινωνίας και τους πολίτες.
- Επιτροπή Ισότητας των Φύλων: Η Περιφέρεια Δυτικής Ελλάδας υπέγραψε την Ευρωπαϊκή Χάρτα για την Ισότητα των Φύλων και βρίσκεται σε διαδικασία

συγκρότησης της σχετικής Περιφερειακής Επιτροπής που θα επεξεργάζεται τη συστηματική ένταξη των ειδικών καταστάσεων, προτεραιοτήτων και αναγκών των ανδρών και γυναικών σε όλες τις πολιτικές και δράσεις της Περιφέρειας Δυτικής Ελλάδας, με στόχο την προώθηση της ισότητας μεταξύ των δύο φύλων.

- Περιφερειακός Συμπαραστάτης του Πολίτη και της Επιχείρησης: Οι προσπάθειες μας μέσα στο 2011 για την εκλογή του δεν καρποφόρησαν, παρότι ακολουθήθηκαν οι προβλεπόμενες διαδικασίες. Ωστόσο, το θέμα θα επανέλθει και σε μελλοντικά Περιφερειακά Συμβούλια, ώστε να αξιοποιηθεί η ευκαιρία ίδρυσης αυτού του νέου θεσμού, που έρχεται να ενισχύσει την διαφάνεια στη διοίκηση.

Τέλος, προσπαθήσαμε οι συνενώσεις που έγιναν στα πλαίσια του «Καλλικράτη» να μην οδηγήσουν στον υδροκεφαλισμό της έδρας της Περιφέρειας και να απομακρύνουν/αποξενώσουν τους πολίτες των άλλων περιοχών της. Αναγνωρίζουμε ισότιμα όλες τις περιοχές μας και το αποδείξαμε έμπρακτα. Για το λόγο αυτό, οι συνεδριάσεις των διαφόρων οργάνων δεν γίνονταν μόνο στην Πάτρα.

## 2 ΚΑΛΛΙΚΡΑΤΗΣ - ΔΙΟΙΚΗΣΗ

Είναι αλήθεια ότι η αρχή του κάθε εγχειρήματος, καθώς και της οποιασδήποτε αλλαγής σε ένα σύστημα διοίκησης εμπεριέχει πολλά προβλήματα, δυσλειτουργίες και καθυστερήσεις. Πόσο, μάλλον, εάν πρόκειται για το σχέδιο «Καλλικράτης» που εκτός από τη συνένωση των τριών πρώην Νομαρχιών, έδωσε επιπλέον αρμοδιότητες στον νέο θεσμό της Αιρετής Περιφέρειας και επέβαλε διοικητικές και θεσμικές μεταρρυθμίσεις με το πιεστικό πρόσταγμα να υλοποιηθούν μέσα σε ασφυκτικά περιθώρια.

Και πράγματι η Περιφέρεια Δυτικής Ελλάδας ήταν ανάμεσα στις πρώτες αιρετές περιφερειακές αυτοδιοικήσεις που εφάρμοσαν τις οργανωτικές δομές και τις νέες λειτουργίες - θεσμικά και διοικητικά - μέσα στις προθεσμίες που προέβλεπε ο «Καλλικράτης».

Η μεταφορά και η κατάταξη του προσωπικού, η οργάνωση και η στελέχωση των Υπηρεσιών, η επιμόρφωση των στελεχών μας, η κατάρτιση του Οργανισμού Λειτουργίας της Περιφέρειας, ήταν από τα πρώτα μελήματά σας και κατορθώσαμε μια ομαλή μετάβαση από τον θεσμό της Νομαρχιακής Αυτοδιοίκησης στον θεσμό της αιρετής Περιφέρειας.

Η τυποποίηση των εγγράφων των Υπηρεσιών, η οργάνωση και διασύνδεση των ηλεκτρονικών υπηρεσιών και δικτύων της Περιφέρειας, η λειτουργία της ιστοσελίδας της Περιφέρειας Δυτικής Ελλάδας από την πρώτη κίολας μέρα, η υλοποίηση Υπηρεσίας Καταλόγου για τον νέο οργανισμό ήσαν, μεταξύ άλλων, ορισμένα από τα πρόσθετα αντικείμενα που επωμίστηκαν και έφεραν σε πέρας οι Υπηρεσίες μας, χωρίς να υπάρξει η παραμικρή καθυστέρηση ή δυστοκία τόσο στη λειτουργία της Περιφέρειας όσο και στην εξυπηρέτηση του πολίτη.

Με δεδομένη τη ριζική αναδιάρθρωση του οργανογράμματος της νέας Περιφέρειας, μία ακόμα σημαντική μας επιτυχία ήταν η αξιοποίηση του στελεχιακού δυναμικού και των υπηρεσιών μας. Κόντρα στη συνήθη πρακτική του Δημοσίου να υποτιμά τις δυνατότητες του και να αναθέτει εξωτερικά τις διάφορες μελέτες, εμείς πιστέψαμε στο ανθρώπινο δυναμικό μας και το εμπιστευτήκαμε. Και εκ του αποτελέσματος δικαιωθήκαμε για αυτό, ενώ ταυτόχρονα επιτύχαμε σημαντική εξοικονόμηση πόρων. Από το Καλάθι Προϊόντων μέχρι το τριετές Επιχειρησιακό Πρόγραμμα της Περιφέρειας Δυτικής Ελλάδας, τα στελέχη μας έδωσαν το καλύτερο εαυτό τους και ανταποκρίθηκαν με εξαιρετικά αποτελέσματα, διατηρώντας παράλληλα απρόσκοπτη τη λειτουργία των υπηρεσιών και την εξυπηρέτηση του πολίτη.

Η νέα αρχιτεκτονική της Αυτοδιοίκησης δεν είχε άμεση σύνδεση με τη γενικότερη δύσκολη πολιτική και οικονομική συγκυρία στη χώρα, αλλά είναι μια θεμελιώδης αλλαγή, η οποία είχε καθυστερήσει εδώ και πάρα πολλά χρόνια και αποτελούσε ένα όραμα για την Τοπική Αυτοδιοίκηση, που ίδια η Αυτοδιοίκηση διεκδικούσε επί σειρά ετών.

Όμως, από την άλλη πλευρά, υπάρχει μια σημαντική σχέση και συνάφεια ανάμεσα στη μεταρρύθμιση του «Καλλικράτη» και την κρίσιμη καμπή για το μέλλον της χώρας την οποία διανύουμε. Αφενός γιατί η κακή δημοσιονομική κατάσταση και η πενιχρή χρηματοδότηση είναι μια πραγματικότητα, κυρίως όμως γιατί ο νέος θεσμός μπορεί να αποτελέσει την ελπίδα για την ανασυγκρότηση της χώρας, και κυρίως της ελληνικής περιφέρειας που παρουσιάζει μεγάλες υστερήσεις.

Είναι αλήθεια ότι ο «Καλλικράτης», επί ένα χρόνο, πορεύεται τον δρόμο του με ελλείμματα, με ελλείψεις και εξελίσσεται άτολμα. Συχνά χαθήκαμε στον διοικητικό λαβύρινθο του «Καλλικράτη», αφού μεταφέρθηκαν αρμοδιότητες στην Αιρετή Περιφέρεια, χωρίς όμως την προαπαιτούμενη υποστηρικτική χρηματοδότηση. Υπάρχουν κενά, αδυναμίες και αλληλοεπικαλύψεις αρμοδιοτήτων, που παρά τις αλληπάληλες εκδόσεις εγκυκλίων από την Κεντρική Διοίκηση, παραμένουν σε εκκρεμότητα δυσχεραίνοντας το έργο της Περιφέρειας. Διογκώθηκαν γραφειοκρατικές διαδικασίες που εμποδίζουν την ταχύτερη εξυπηρέτηση των πολιτών.

Όμως, δεν επιλέξαμε τον εύκολο δρόμο να βγούμε στις «επάλξεις» και να αρχίσουμε να διαμαρτυρόμαστε. Επιλέξαμε το δύσκολο δρόμο της σκληρής δουλειάς και της αλλαγής οξειδωμένων νοοτροπιών. Για εμάς, η απάντηση στα όποια προβλήματα και ελλείψεις παρουσιάζει ο «Καλλικράτης», όπως ήταν αναμενόμενο για μια τόσο μεγάλη διοικητική μεταρρύθμιση, είναι:

- Μια νέα αντίληψη για την άσκηση εξουσίας, που βάζει τον πολίτη στο επίκεντρο και απελευθερώνει τις δυνάμεις της τοπικής κοινωνίας.
- Η στήριξη και η διεύρυνση με αποφασιστικές πολιτικές επιλογές, των διαδικασιών διαφάνειας, λογοδοσίας και η ορθολογικοποίηση των αποφάσεών μας, για συμφέρον των πολιτών και για να πάψουν να διαιωνίζονται αμαρτωλές καταστάσεις του παρελθόντος.
- Η εξορθολογισμένη κατανομή των αρμοδιοτήτων, η απελευθέρωση των ανθρώπινων δυνάμεων που ασφυκτιούν, η εξοικονόμηση των πόρων που σπαταλιούνται, και η αξιοποίηση εναλλακτικών πηγών χρηματοδότησης (ΕΣΠΑ, Ευρωπαϊκά Προγράμματα), για να επενδυθούν στη δημιουργία, την ανάπτυξη και την εξυπηρέτηση των πολιτών.

Από την άλλη, μετά από ένα χρόνο εμπειριών έχουμε εντοπίσει προβλήματα του «Καλλικράτη», έχουμε επεξεργαστεί προτάσεις και διεκδικούμε λύσεις. Πρέπει πλέον η

Κυβέρνηση να δει σοβαρά τις θεσμικές αλλαγές που είναι απαραίτητες να γίνουν άμεσα, ώστε να δοθεί νέα ώθηση στο θεσμό και να αρθούν υφιστάμενες στρεβλώσεις και λάθη. Απαιτείται ουσιαστικός διάλογος και καλή συνεργασία με τις περιφερειακές αρχές και την Ένωση Περιφερειών. Ο χρόνος είναι κατάλληλος και η στιγμή το επιτάσσει.

### 3 ΔΙΑΧΕΙΡΙΣΗ ΕΠΕΝΔΥΤΙΚΩΝ ΠΡΟΓΡΑΜΜΑΤΩΝ

#### 3.1 Εθνικό Στρατηγικό Πλαίσιο Αναφοράς (ΕΣΠΑ)

Το σημαντικότερο χρηματοδοτικό εργαλείο για την ανάπτυξη της Δυτικής Ελλάδας, είναι το Εθνικό Στρατηγικό Πλαίσιο Αναφοράς (ΕΣΠΑ). Ένα εργαλείο που δίνει τη δυνατότητα ανάπτυξης και εξωστρέφειας, ένα εργαλείο που μπορεί να προσανατολίσει και να τοποθετήσει την περιοχή στις ανεπτυγμένες της Ευρωπαϊκής Ένωσης.

Το ΕΣΠΑ Δυτικής Ελλάδας, για την περίοδο 2007-2013, ξεκίνησε αρχικά με συνολικό προϋπολογισμό ύψους περίπου 450 εκατ. ευρώ, ο οποίος τελικά μειώθηκε στα 380 εκατ. ευρώ, κατόπιν μιας σειράς από υπουργικές αποφάσεις αλλά και λόγω μείωσης της εθνικής συμμετοχής.

Εξαρχής, βασικό μας μέλημα ήταν να ξεπεραστούν οι δυσκολίες και οι αγκυλώσεις και να επιταχυνθούν οι ρυθμοί απορρόφησης του Περιφερειακού Επιχειρησιακού Προγράμματος (ΠΕΠ) καθώς οι εκταμιεύσεις κατά τα έτη 2007, 2008 και 2009 ήταν μηδενικές.

Στοχεύσαμε, και επιτύχαμε, μέσα στο 2011 το ΕΣΠΑ στη Δυτική Ελλάδα να μπει σε εξαιρετικά γρήγορους ρυθμούς νέων εντάξεων και απορροφήσεων πόρων, με βασικό στόχο να μην χαθεί ούτε ένα ευρώ που προορίζεται για την κάλυψη αναπτυξιακών αναγκών της Περιφέρειας.

Έτσι, μέσα σε μόλις 6 μήνες από την επίσημη ανάληψη του ΠΕΠ από την σημερινή αιρετή Περιφέρεια (την περίοδο από 1.1.2007 έως και 30.12.2010 η διαχείριση των ΠΕΠ γίνονταν από τους διορισμένους περιφερειάρχες, ενώ από 1.1.2011 μέχρι 30.6.2011 από τους γενικούς γραμματείς των Αποκεντρωμένων Διοικήσεων) τα αποτελέσματα είναι άκρως ικανοποιητικά.

Κατά το τρέχον έτος προκηρύχθηκε ο συνολικός διαθέσιμος προϋπολογισμός του προγράμματος και οι εντάξεις έργων και δράσεων ανήλθαν στα 361.358.779 €. Είναι χαρακτηριστικό ότι μόνο στο έτος 2011 εντάχθηκαν 72 έργα, ανεβάζοντας το σύνολο των ενταγμένων στο πρόγραμμα έργων σε περισσότερα από 110, στοιχείο απαραίτητο για την αποτελεσματική μεταφορά των πόρων του προγράμματος στην πραγματική οικονομία.

Αθροιστικά Ποσά Δημόσια Δαπάνη (€)		Μεταβολή (%)
έως 30.06.2011	έως 31.12.2011	



<b>ΕΝΤΑΞΕΙΣ ΕΡΓΩΝ ΚΑΙ ΔΡΑΣΕΩΝ</b>	222.560.136	361.358.779	62,3%
-----------------------------------	-------------	-------------	-------

Με βάση τα στοιχεία του Ολοκληρωμένου Πληροφοριακού Συστήματος του Υπουργείου Ανάπτυξης, τα συμβασιολογημένα έργα στο ΕΣΠΑ Δυτικής Ελλάδας ανέρχονται σε 232,5 εκατ. ευρώ ή το 54,6% του συνολικού προγράμματος και οι πληρωμές έχουν ανέλθει στα 144,8 εκατ. ευρώ ή το 34% του συνολικού προγράμματος. Δηλαδή τα συμβασιολογημένα έργα από 35,4% του συνολικού προγράμματος ανέβηκαν στο 54,6% και οι πληρωμές πήγαν από το 14% στο 34% του συνολικά διαθέσιμου προϋπολογισμού

Σημαντικό ρόλο στην επιτυχία αυτή είχε η μεθοδική εργασία προετοιμασίας που έγινε κατά το 1<sup>ο</sup> εξάμηνο του 2011. Στο διάστημα αυτό, η Περιφέρεια Δυτικής Ελλάδας δούλεψε προγραμματισμένα, επίμονα και συστηματικά, κατορθώνοντας να ενημερωθεί πλήρως για το αντικείμενο που επρόκειτο να αναλάβει από 01.07.2011, να εντοπίσει υφιστάμενα προβλήματα και δυσκολίες, και να διαβουλευθεί με τους δυνητικούς δικαιούχους του Προγράμματος (Δήμους, Επιμελητήρια, επιστημονικοί και ερευνητικούς φορείς, κλπ.).

Επιπλέον, σημαντική προσπάθεια καταβλήθηκε για το κλείσιμο του ΠΕΠ Δυτικής Ελλάδας Γ' ΚΠΣ (2000-2006). Το Μάρτιο του 2011 υποβλήθηκε η Τελική Έκθεση κλεισίματος του Ε.Π. Δυτικής Ελλάδος 2000-2006 και δηλώθηκαν ως ημιτελή 257 έργα συνολικού προϋπολογισμού 129.279.095,94 ευρώ. Κύριοι λόγοι ήταν η μη έγκαιρη ολοκλήρωση των διοικητικών διαδικασιών κλεισίματος τους, αλλά και η ύπαρξη σε αρκετές περιπτώσεις οικονομικής εκκρεμότητας με τον ανάδοχο του έργου.

Για το χρονικό διάστημα από 01/04/2011 έως 31/12/2011, οι προσπάθειες της Περιφέρειας Δυτικής Ελλάδας επικεντρώθηκαν στην εξέλιξη των ημιτελών έργων, καθώς δέσμευση της χώρας μας απέναντι στις υπηρεσίες της Ε.Ε. για την ολοκλήρωση τους το αργότερο μέχρι 31/12/2012 προκειμένου να αποφευχθούν δημοσιονομικές διορθώσεις και να αποδοθεί στην χώρα μας η αναλογούσα κοινοτική συνδρομή .

Έτσι, συνολικά ολοκληρώθηκαν (και καταχωρήθηκαν στο ΟΠΣ) 103 πράξεις συνολικού προϋπολογισμού 23.650.205,48 € και απομένουν προς ολοκλήρωση 154 πράξεις συνολικού προϋπολογισμού 105.628.890,46 €, που θα ολοκληρωθούν μέχρι το τέλος του 2012 ώστε να υποβληθεί έγκαιρα η σχετική δήλωση ολοκλήρωσης για την οριστική αποπληρωμή του ΠΕΠ Δυτικής Ελλάδος 2000-2006 (Γ' ΚΠΣ).

Για εμάς υψηλή απορροφητικότητα των Ευρωπαϊκών Πόρων, ιδιαίτερα αυτή τη δύσκολη δημοσιονομικά και οικονομικά περίοδο που περνάει η χώρα, σημαίνει εισροή πολύτιμων κεφαλαίων από την Ευρωπαϊκή Ένωση που βοηθούν μέγιστα την ανάπτυξη και την πρόοδο του τόπου, ενώ συμβάλλουν στην έξοδο της χώρας από την κρίση και τη διεθνή επιτήρηση. Για το λόγο αυτό δεν επαναπαυόμαστε από τη σημαντική βελτίωση των επιδόσεών μας,

αλλά παραμένουμε σε συνεχή επιφυλακή γιατί έχουμε ακόμα μακρύ και δύσκολο δρόμο να διανύσουμε μέχρις ότου επιτύχουμε την πλήρη και στο 100% επίτευξη όλων των στόχων μας.

### 3.2 Πρόγραμμα Δημοσίων Επενδύσεων (ΠΔΕ)

Δημόσιες επενδύσεις θεωρούνται όλες οι πάγιες και άυλες επενδυτικές δραστηριότητες του Δημοσίου, οι οποίες στο πλαίσιο της ακολουθούμενης επενδυτικής και γενικότερα της οικονομικής και αναπτυξιακής πολιτικής στοχεύουν στην αναδιανομή του εθνικού εισοδήματος προς όφελος του κοινωνικού συνόλου.

Το Πρόγραμμα Δημοσίων Επενδύσεων (ΠΔΕ) αποτελεί ένα εξίσου σημαντικό μέσο άσκησης αναπτυξιακής πολιτικής της Περιφέρειας και καλείται να συμβάλλει στην περαιτέρω σύγκλιση της περιφέρειάς μας, την ενίσχυση της κοινωνικής συνοχής με στοχευόμενες δράσεις και παρεμβάσεις για την τόνωση της ενεργού ζήτησης, την προώθηση της βιώσιμης ανάπτυξης, την ενίσχυση της απασχόλησης, την ενίσχυση της οικονομικής και κοινωνικής δικαιοσύνης και τη στήριξη της ανταγωνιστικότητας.

Στο Πρόγραμμα Δημοσίων Επενδύσεων (ΠΔΕ) εντάσσονται ενέργειες και δράσεις, που εγκρίνονται από το Υπουργείο Οικονομίας Ανταγωνιστικότητας & Ναυτιλίας (ΥΠΟΙΑΝ), ύστερα από πρόταση των αρμόδιων φορέων και χρηματοδοτούνται σε βάρος του Προϋπολογισμού Δημοσίων Επενδύσεων.

Μέχρι τις 30.06.2011, αρμόδιος φορέας για τη διαχείριση του Προγράμματος Δημοσίων Επενδύσεων, δηλ., για τις εισηγήσεις προς το ΥΠΟΙΑΝ, ήταν η Αποκεντρωμένη Διοίκηση Πελοποννήσου, Δυτικής Ελλάδας & Ιονίου.

Έτσι, κατά το 1<sup>ο</sup> εξάμηνο του 2011, οι νέα αιρετή Περιφέρεια Δυτικής Ελλάδας επικέντρωσε τις προσπάθειές της:

- Στην συγκέντρωση όλων των Συλλογικών Αποφάσεων του Προγράμματος Δημοσίων Επενδύσεων που αφορούσαν τις πρώην Νομαρχιακές Αυτοδιοικήσεις αρμοδιότητάς της (Αιτωλοακαρνανία, Αχαΐα, Ηλεία) και στην αποτελεσματική προώθηση αυτών προς την Αποκεντρωμένη Διοίκηση.
- Στο στρατηγικό σχεδιασμό της υλοποίησης του Προγράμματος Δημοσίων Επενδύσεων για το 2<sup>ο</sup> εξάμηνο του 2011.

Από την 01.07.2011 και μετά, όπου η ευθύνη διαχείρισης ανήκει στην Δ/ση Αναπτυξιακού Προγραμματισμού της Περιφέρειας Δυτικής Ελλάδας, αξιοποιήθηκε κάθε δυνατότητα χρηματοδότησης μέσω σχετικών αιτήσεων χρηματοδότησης προς το ΥΠΟΙΑΝ και εντολών κατανομής προς την Τράπεζα της Ελλάδας.

- Επεξεργάστηκαν, καταρτίστηκαν και παρακολουθούνται όλες οι Συλλογικές Αποφάσεις της Περιφέρειας Δυτικής Ελλάδας.

- Έγιναν όλες οι απαραίτητες προτάσεις τροποποίησης των Συλλογικών Αποφάσεων που είχαν ήδη εγκριθεί από το ΥΠΟΙΑΝ.

Ειδικότερα, σε ότι αφορά στο **εθνικό σκέλος του Προγράμματος Δημοσίων Επενδύσεων**, αρχικά είχε όριο πληρωμών για το 2011, 9 εκ. ευρώ.

Σημαντική επιτυχία της Περιφέρειας Δυτικής Ελλάδας ήταν ότι βάσει του στρατηγικού σχεδιασμού της, μετά την 01.07.2011 διεκδίκησε δυναμικά και πέτυχε αναθεώρηση του ορίου πληρωμών για το 2011 σε 14,3 εκ. ευρώ, αξιοποιώντας και πόρους του πρώην Ταμείου Μολυβιάτη.

Έτσι, η Περιφέρεια Δυτικής Ελλάδας, παρότι η κατευθυντήρια γραμμή από την Κεντρική Κυβέρνηση ήταν να μην υπάρχει καμία καινούργια ένταξη και να γίνονται μόνο αποπληρωμές των παλιών έργων, κατόρθωσε όχι μόνο να αποπληρώσει τα παλιά έργα αλλά και να εντάξει 6 νέα έργα στο εθνικό σκέλος του Προγράμματος Δημοσίων Επενδύσεων (ΣΑΕΠ001):

1. Κατασκευή λιμνοδεξαμενής και αρδευτικού δικτύου στη θέση Ντασκά Δήμου Τριταίας Αχαΐας.
2. Προμήθεια - τοποθέτηση προκατασκευασμένων αιθουσών για τη στέγαση του ΕΠΑΛ Κατοχής του Δήμου Ιεράς Πόλεως Μεσολογγίου.
3. Αντικατάσταση ηλεκτρομηχανολογικού εξοπλισμού ΤΟΕΒ Φυτειών.
4. Εκσυγχρονισμός αρδευτικού δικτύου παράβολος (επέκταση).
5. Βελτίωση - Ασφαλτόστρωση παραλίμνιου δρόμου από Σιταράλωνα μέχρι Λουτρά Μυρτιάς με πρόσβαση από Πετροχώρι.
6. Απαλλοτριώσεις έργου : Οδικός άξονας Θέρμου-Αγρινίου (τμήμα Θέρμου - Αγια σοφία θέση Πουρνάρι).

Συνολικά το εθνικό σκέλος του Προγράμματος Δημοσίων Επενδύσεων της Περιφέρειας Δυτικής Ελλάδας είχε πληρωμές (εντολές κατανομής προς την Τράπεζα της Ελλάδας) της τάξης των 14,3 εκ. € για το 2011, εκ των οποίων στο 1<sup>ο</sup> εξάμηνο του 2011 έγιναν κατανομές ύψους 800.000 ευρώ, ενώ μετά την 01.07.2011 έγιναν οι υπόλοιπες.

Σε ότι αφορά στο **συγχρηματοδοτούμενο σκέλος του Προγράμματος Δημοσίων Επενδύσεων**, είχε συνολικές κατανομές για το 2011 της τάξεως των **24,8 εκ. ευρώ, χωρίς να συνυπολογίζονται τα ενταγμένα έργα της Περιφέρειας Δυτικής Ελλάδας στο ΕΣΠΑ** (πλην των Νομαρχιακών που έχουν ενταχθεί στις ΣΑΝΑ/8), καθώς τα τελικά στοιχεία των κατανομών αυτών δίνονται μέσα από το Κεντρικό Λογαριασμό της Τραπεζής Ελλάδας. *(Βλέπε και ενότητα ΔΙΑΧΕΙΡΙΣΗ ΕΠΕΝΔΥΤΙΚΩΝ ΠΡΟΓΡΑΜΜΑΤΩΝ*  
).  
).

Συγχρηματοδοτούμενο Σκέλος Προγράμματος Δημοσίων Επενδύσεων	Ποσό κατανομής 2011
Έργα (ΣΑΕΠ)	16.150.498,66
Μελέτες (ΣΑΜΠ)	1.284.143,84
Παλαιά Νομαρχιακά Έργα (ΣΑΝΑ)	7.347.483,80
<b>ΣΥΝΟΛΟ</b>	<b>24.782.126,30</b>

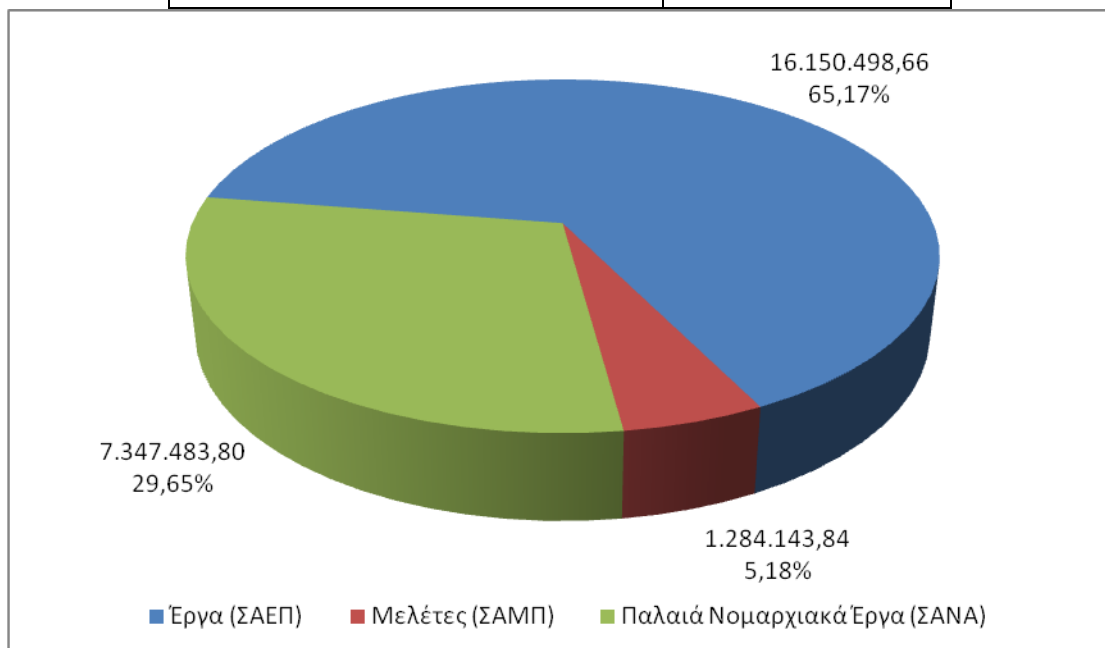

### 3.3 Κεντρικοί Αυτοτελείς Πόροι (ΚΑΠ)

Όσον αφορά τις Συλλογικές Αποφάσεις που αφορούν το επενδυτικό τμήμα των ΚΑΠ, από την αρχή του 2011 κατεβλήθη ιδιαίτερη προσπάθεια για την σύνθεση, συγκεκριμενοποίηση και ομογενοποίηση του προτύπου που θα ακολουθούσε η σύνταξη του προγράμματος των ΚΑΠ.

Στα πλαίσια προετοιμασίας, σύνταξης και υποβολής των σχετικών εισηγήσεων προς το Περιφερειακό Συμβούλιο για το επενδυτικό πρόγραμμα μέσω ΚΑΠ της Περιφέρειας Δυτικής Ελλάδας (αρχική κατάρτιση και 2 τροποποιήσεις για το 2011), ακολουθήθηκαν οι κατευθύνσεις της εγκυκλίου του Προγράμματος Δημοσίων Επενδύσεων, με κύρια στόχευση την αποπληρωμή υφιστάμενων οφειλών και την ένταξη νέων έργων αυστηρά επείγοντος χαρακτήρα, δηλ., έργων για πρόληψη και αποκατάσταση ζημιών από φυσικές καταστροφές στο οδικό δίκτυο της περιφέρειάς μας, το οποίο είναι από τα μεγαλύτερα της Ελλάδος και από τα πλέον δύσκολα λόγω του γεωγραφικού ανάγλυφου.

Ο συνολικός προϋπολογισμός του προγράμματος των ΚΑΠ (επενδυτικό κομμάτι) ανήλθε στο ποσό των 91,3 εκ. € και αφορούσε την χρηματοδότηση 469 έργων/δράσεων, ενώ το όριο πληρωμών για το 2011 ήταν 19,96 εκ. ευρώ.

Από τα 469 έργα του προγράμματος των ΚΑΠ, τα 59 έργα (συνολικού προϋπολογισμού 7,56 εκ. ευρώ) είναι νέες εντάξεις από την Περιφέρεια Δυτικής Ελλάδας, ενώ τα υπόλοιπα αφορούν παλιά έργα των παλαιών Ν.Α.

Πρόγραμμα ΚΑΠ	Πλήθος έργων	Προϋπολογισμός (εκ. ευρώ)
Παλαιά έργα	410	83,74
Νέες εντάξεις (2011)	59	7,56
<b>ΣΥΝΟΛΟ</b>	<b>469</b>	<b>91,30</b>

Τα 59 νέα έργα αυστηρώς επειγόντως χαρακτήρα που εντάχθηκαν στο πρόγραμμα των ΚΑΠ το 2011, κατανέμονται ως εξής:

Γεωγραφική εμβέλεια έργων	Πλήθος έργων	Προϋπολογισμός (εκ. ευρώ)
Π.Ε. Αιτωλοακαρνανίας	16	1,53
Π.Ε. Αχαΐας	10	1,11
Π.Ε. Ηλείας	16	2,51

Περιφερειακό Επίπεδο	17	2,41
<b>ΣΥΝΟΛΟ</b>	<b>59</b>	<b>7,56</b>

Όπως προαναφέρθηκε το όριο πληρωμών του προγράμματος των ΚΑΠ για το 2011 ήταν 19,96 εκ. ευρώ. Οι πιστώσεις αυτές – με μία υπέρβαση της τάξεως του +6,4% σε σχέση με το εγκεκριμένο όριο πληρωμών, ώστε να υπάρχει ένα μικρό περιθώριο ασφαλείας – κατανεμήθηκαν για την αποπληρωμή παλαιών και νέων έργων ως εξής:

Γεωγραφική εμβέλεια έργων	Κατανομές 2011 (εκ. ευρώ)
Π.Ε. Αιτωλοακαρνανίας	7,20
Π.Ε. Αχαΐας	6,23
Π.Ε. Ηλείας	5,85
Περιφερειακό Επίπεδο	1,95
<b>ΣΥΝΟΛΟ</b>	<b>21,23</b>

Θα πρέπει να τονιστεί ότι από την πρώτη στιγμή, βασικός στόχος της Περιφέρειας Δυτικής Ελλάδας για το πρόγραμμα των ΚΑΠ ήταν η αποπληρωμή των παλαιών οφειλών των Νομαρχιακών Αυτοδιοικήσεων. Ήδη έχει μπει τάξη και πιστεύουμε ότι τα αποτελέσματα θα είναι ορατά τα επόμενα χρόνια, στοχεύοντας το 2013 να έχουμε ένα αμιγώς Περιφερειακό Πρόγραμμα Επενδύσεων μέσω ΚΑΠ.

Εξίσου σημαντικό και προς την κατεύθυνση αυτή, είναι ότι τέθηκε εξαρχής στόχος και επετεύχθη η δέσμευση και τήρηση αποθεματικού σε περιφερειακό επίπεδο, το οποίο για το 2011 διαμορφώθηκε στο ύψος των 871.500 €, για την κάλυψη έκτακτων και επειγουσών αναγκών της Περιφέρειας Δυτικής Ελλάδας.

## 4 ΑΝΑΠΤΥΞΙΑΚΟΣ ΝΟΜΟΣ

Όπως με το Εθνικό Στρατηγικό Πλαίσιο Αναφοράς (ΕΣΠΑ), έτσι και με τον Αναπτυξιακό Νόμο καταβλήθηκε μια ιδιαίτερα μεγάλη προσπάθεια αξιοποίησής του, για τη στήριξη των ιδιωτικών επενδύσεων στην περιοχή μας.

Βασικό στόχο αποτέλεσε η διεκδίκηση της ένταξης και της Περιφερειακής Ενότητας της Αχαΐας, μετά την Αιτωλοακαρνανία και την Ηλεία, στην υψηλότερη ζώνη ενισχύσεων (Γ' ζώνη κινήτρων) του νέου αναπτυξιακού νόμου. Στόχος που διεκδικήθηκε επίμονα και συστηματικά, και τελικά επετεύχθη, διασφαλίζοντας ίσους όρους οικονομικής ανάπτυξης και για τις τρεις Περιφερειακές Ενότητες.

Εξίσου σημαντική ήταν και η προσπάθειά μας ιδιαίτερα μεγάλη προσπάθεια να επιταχυνθεί η εξέταση και εξυπηρέτηση των αιτήσεων, διαμορφώνοντας παράλληλα ξεκάθαρες και αντικειμενικές συνθήκες στήριξης της υγιούς επιχειρηματικότητας, γεγονός με ιδιαίτερη σημασία για την Περιφέρεια, σε μια εποχή όπου παρατηρείται υστέρηση στις επενδύσεις και αύξηση της ανεργίας.

Έτσι, ολοκληρώθηκε η διαδικασία ελέγχου νομιμότητας, αξιολόγησης και έκδοσης των σχετικών αποφάσεων για τις επενδύσεις του νόμου 3908/2011 του πρώτου κύκλου και έγινε υποδοχή των αιτήσεων β κύκλου (Οκτώβριος 2011) του ιδίου νόμου.

Παράλληλα επήλθε εντατικοποίηση των ελέγχων του ν. 3299/2004 με την επιτάχυνση των διαδικασιών ελέγχου των επενδύσεων και την ολοκλήρωσή τους. Ήδη έχουν ολοκληρωθεί 32 επενδύσεις, ενώ σε αντίστοιχο αριθμό έχει προχωρήσει η διαδικασία 1ου ελέγχου των επιχειρήσεων. Το τμήμα Κινήτρων ελέγχθηκε από την αρμόδια υπηρεσία ελέγχων ΕΔΕΛ του Γενικού Λογιστηρίου του Κράτους χωρίς σχετικά ευρήματα και παρατηρήσεις.

Ξεκίνησε ο επανέλεγχος των ολοκληρωμένων επενδύσεων στον ν. 3299/2004 με τις πρώτες 5 επιχειρήσεις να βρίσκονται στην διαδικασία επανελέγχου και εξακρίβωσης της τήρησης ή όχι των προϋποθέσεων των αποφάσεων υπαγωγής και ολοκλήρωσης. Μέσα στο 2012 θα ολοκληρωθεί η διαδικασία αυτή και θα επαναλαμβάνεται κάθε χρόνο για όση περίοδο προβλέπει ο σχετικός νόμος.

Συγκροτήθηκε μητρώο ελεγκτών από υπαλλήλους της Περιφέρειας Δυτικής Ελλάδας και καθιερώθηκε η διαδικασία τυχαίας και αμερόληπτης κλήρωσης των μελών των οργάνων ελέγχου.



Δημιουργήθηκε και τυποποιήθηκε η διαδικασία πληρωμής των επιχειρήσεων έτσι ώστε η κάθε επιχείρηση να γνωρίζει τον πιθανό χρόνο πληρωμής της. Συγκροτήθηκε η προβλεπόμενη από τον νόμο Γνωμοδοτική Επιτροπή (ν. 3908/2011) και ήδη από τον Ιανουάριο του 2012 ξεκινάει η λειτουργία της για την επεξεργασία και συζήτηση των εκκρεμοτήτων.

Ποσό που αγγίζει τα 19 εκατομμύρια ευρώ εκταμιεύθηκε μέσα στο 2011 από την Περιφέρεια Δυτικής Ελλάδας για την στήριξη των ιδιωτικών επενδύσεων μέσω του αναπτυξιακού νόμου 3299/2004. Παρά την δυσμενή οικονομική συγκυρία και τις αρνητικές συνθήκες στην αγορά, από την Περιφέρεια στηρίχθηκαν νέες επενδυτικές πρωτοβουλίες σε κρίσιμους για την ανάπτυξη και την απασχόληση τομείς της επιχειρηματικότητας όπως ο τουρισμός, η μεταποίηση, ο κλάδος παροχής υπηρεσιών και ο πρωτογενής τομέας. Μέσα στο πρώτο εξάμηνο του 2011 διετέθησαν συνολικά 7.155.842 ευρώ ενώ στο δεύτερο εξάμηνο του έτους το συνολικό άθροισμα των εκταμιεύσεων ανέβηκε στα 11.698.083 ευρώ.

## 5 ΟΙΚΟΝΟΜΙΚΗ ΔΙΑΧΕΙΡΙΣΗ

Ένα από τα σημαντικότερα προβλήματα που κληθήκαμε να αντιμετωπίσουμε κατά τον πρώτο χρόνο της θητείας μας, ήταν το υψηλό χρέος της τάξεως των 33,54 εκ. ευρώ, που κληρονόμησε η Περιφέρεια Δυτικής Ελλάδας ως διάδοχη κατάσταση των Νομαρχιακών Αυτοδιοικήσεων.

Για τον αντικειμενικό προσδιορισμό του χρέους, διενεργήθηκε απογραφή των πάσης φύσεως περιουσιακών στοιχείων, απαιτήσεων και υποχρεώσεων της περιφέρειας, καθώς και των διαθέσιμων χρηματικών μέσων, σύμφωνα με τις απαιτήσεις του «Καλλικράτη». Ήταν η πρώτη απογραφή που διενεργήθηκε, ίσως από τη σύσταση των Νομαρχιακών Αυτοδιοικήσεων, και αποτύπωσε με λεπτομερή τρόπο την περιουσιακή κατάσταση και οικονομική θέση της νεοσύστατης Περιφέρειας Δυτικής Ελλάδας, ενώ παράλληλα ανέδειξε και πλήθος διαχειριστικών αδυναμιών και παραλήψεων που έπρεπε να αντιμετωπιστούν.

Έτσι, μέσα σε ένα χρόνο – **χωρίς δανεισμό, αλλά με αιματηρές οικονομίες** και εξορθολογισμό των δαπανών – καταφέραμε, και να είμαστε συνεπείς στις υποχρεώσεις της τρέχουσας χρονιάς, και να εξυπηρετήσουμε και το χρέος μας. Και αυτό επιτεύχθη μέσα σε ένα ιδιαίτερα δυσμενές οικονομικό περιβάλλον.

Το χρέος μας σήμερα (31.12.2011) έχει μειωθεί σε 12,61 εκ. ευρώ, δηλ., **μέσα σε ένα χρόνο απομειώθηκε κατά 63%**.

Ειδικότερα σε ότι αφορά τη μείωση και τον εξορθολογισμό των δαπανών, βασικός στόχος εξαρχής ήταν η μέγιστη δυνατή εξοικονόμηση πόρων χωρίς να επηρεάζεται η πορεία των πληρωμών και η εν γένει τακτοποίηση των οικονομικών υποχρεώσεων της Περιφέρειας Δυτικής Ελλάδας.

Έτσι, σε ότι αφορά τις δαπάνες για μισθώματα και λειτουργικά έξοδα, μέσω της επαναδιαπραγμάτευσης των μισθωμάτων, της αναδιοργάνωσης των υπηρεσιών μας (συστεγάσεις, αποδεσμεύσεις κτιρίων, κλπ.) και του εξορθολογισμού των τηλεπικοινωνιακών παροχών (ΟΤΕ, κινητή τηλεφωνία, κλπ.):

- Περιορίστηκαν σημαντικά οι δαπάνες για τα μισθώματα, και μάλιστα σε ποσοστό μεγαλύτερο του 20% που έθετε ως στόχο διεκδίκησης το Υπουργείο.
- Περιορίστηκαν δραστικά οι λειτουργικές δαπάνες ΔΕΗ, ΟΤΕ, κινητή τηλεφωνία, κλπ.

Βασικός μας στόχος παραμένει η κατασκευή ενιαίου κτιριακού συγκροτήματος στην έδρα της Περιφέρειας (Διοικητήριο), ώστε να μειωθούν περαιτέρω οι λειτουργικές κτιριακές δαπάνες και να εξοικονομηθούν σημαντικοί πόροι.

Σε ότι αφορά τις προμήθειες επιτύχαμε σημαντικές εξοικονομήσεις, καθώς:

- Συντονίστηκαν καλύτερα οι προμήθειες και στις τρεις Περιφερειακές Ενότητες.
- Έγιναν ειδικές συμφωνίες με τους προμηθευτές για τη συγκράτηση των τιμών σε χαμηλά επίπεδα.
- Οι δαπάνες καυσίμων περιορίστηκαν με την πιστή εφαρμογή των διατάξεων περί ορίου κατανάλωσης ανά όχημα και τον εξορθολογισμό των μετακινήσεων.
- Περιορίστηκαν οι προμήθειες πάγιου εξοπλισμού και υλικών, στα απολύτως απαραίτητα.

Στόχος μας είναι η δημιουργία συστήματος ενιαίων προμηθειών για όλη την Περιφέρεια, για την αποτελεσματικότερη διαχείριση των προμηθειών και ακόμα μεγαλύτερες εξοικονομήσεις.

Τέλος, σημαντική ήταν η εξοικονόμηση δαπανών στον τομέα των υπερωριών και των μετακινήσεων, χωρίς ωστόσο να επηρεάζεται η εκτέλεση έργου της Περιφέρειας και η ειδική αποστολή ορισμένων υπηρεσιών της. Έτσι:

- Ετέθη σε λειτουργία σύστημα παρακολούθησης και ελέγχου στις μετακινήσεις, ώστε να περιορίζονται απολύτως απαραίτητες και υπηρεσιακά δικαιολογημένες.
- Μειώθηκε η υπερωριακή απασχόληση, με ορθολογικό προγραμματισμό των πραγματικών αναγκών της εργασίας εκτός ωραρίου.

Εύκολα, κανείς καταλαβαίνει ότι υπήρξε μεγάλη προσπάθεια για την εξυγίανση των οικονομικών της Περιφέρειας μας, εστιάζοντας στις παθογένειες και όχι επιλέγοντας τον εύκολο δρόμο του δανεισμού (μεταφέροντας έτσι το πρόβλημα στα επόμενα χρόνια). Η προσεκτική οικονομική πολιτική που ασκήσαμε και συνεχίζουμε να ασκούμε, βελτίωσε την οικονομική θέση μας, και συνέβαλλε στο να κερδισθεί η χαμένη αξιοπιστία μας απέναντι στους πολίτες αλλά και στους ελεγκτικούς μηχανισμούς .

## 6 ΕΡΓΑ - ΥΠΟΔΟΜΕΣ

Στον τομέα των έργων, οι προσπάθειες της Περιφέρειας Δυτικής Ελλάδας - ιδίως μετά από την μεταφορά στις 01.07.2011 από την κρατική Περιφέρεια στην αιρετή των Διεύθυνσεων Ελέγχου Συντήρησης Έργων (ΔΕΣΕ), Ελέγχου κατασκευής Έργων (ΔΕΚΕ), και Δημοσίων Έργων (ΔΔΕ) – επικεντρώθηκαν στο συντονισμό της Διεύθυνση Τεχνικών Έργων της Περιφέρειας και των Περιφερειακών Ενοτήτων, ώστε τα έργα που λίμναζαν και τα έργα με σημαντική αναφορά στην οικονομική ανάπτυξη, στην στήριξη της επιχειρηματικότητας, στην ποιότητα ζωής των πολιτών και στο περιβάλλον, να μπου σε τροχιά υλοποίησης.

### 6.1 Συγκοινωνιακά έργα

Ενδεικτικά αναφέρονται:

ΑΑ	Έργο	Προϋπολογισμός (€)	Τρέχουσα Κατάσταση
1.	Κατασκευή Περιμετρικής Αγρινίου	4.600.000,00	Ολοκληρώθηκε
2.	Ολοκλήρωση Λιμενικών Έργων και κατασκευή Βασικών Έργων Επιδομής Νέου Λιμένα Αιγίου	8.600.000,00	Υπό υλοποίηση
3.	Βελτίωση οδικού τμήματος κόμβου Ν.Ε.Ο. Πατρών Αθηνών με οδό Κανελλοπούλου		Υπό υλοποίηση
4.	Εργασίες αποκατάστασης (εργασία–υλικά) βλαβών φωτεινής σηματοδότησης στο Εθνικό Οδικό ΠΔΕ	60.000,00	Υπό υλοποίηση
5.	Συντήρηση/βελτίωση Ε.Ο. Αμφιλοχίας – Ακτίου – Πρέβεζας, στο τμήμα αρμοδιότητας Περιφέρειας Δυτικής Ελλάδας	200.000,00	Ανατέθηκε
6.	Εργασίες συντήρησης (εργασία–υλικά) του δικτύου ηλεκτροφωτισμού στο Εθνικό Οδικό ΠΔΕ	60.000,00	Υπό υπογραφή σύμβασης
7.	Επείγουσες εργασίες κατασκευής αντιολισθητικού τάπητα λόγω μεγάλης επικινδυνότητας και συχνών τροχαίων ατυχημάτων περί την Χ.Θ. 128+300 της Ν.Ε.Ο. Αντιρρίου Ιωαννίνων (θέση Μακρυνόρους)	30.000,00	Υπό υπογραφή σύμβασης
8.	Εργασίες τοποθέτησης κατακόρυφης και οριζόντιας σήμανσης (στηθαία, πινακίδες κλπ.) και αναδιαγράμμισης σε επικίνδυνα σημεία του Εθνικού Οδικού Δικτύου ΠΔΕ για την βελτίωση των συνθηκών οδικής κυκλοφορίας	30.000,00	Διαγωνισμός σε εξέλιξη
9.	Ολοκλήρωση Μικρής Περιμετρικής Πατρών	18.400.000,00	Υπό δημοπράτηση
10.	Εργασίες άρσης καταπτώσεων, αποφόρτισης τοιχίων αντιστήριξης και καθαρισμού επενδεδυμένων τάφρων και τεχνικών ομβρίων υδάτων και εργασίες κλαδέματος θάμνων & δένδρων στο Εθνικό Οδικό Δίκτυο της ΠΔΕ	65.000,00	Υπό δημοπράτηση
11.	Συντήρηση – Βελτίωση του οδικού δικτύου Αίγιο Φτέρη		Υπό

	Καλάβρυτα του Δήμου Καλαβρύτων		δημοπράτηση
12.	Προμήθεια ψυχρού ασφαλτομίγματος για την επισκευή φθορών ασφαλτοτάπητα στο Εθνικό Οδικό ΠΔΕ	30.000,00	Υπό έγκριση
13.	Συντήρηση ΕΟΔ Ν. Αχαΐας	400.000,00	Υπό έγκριση
14.	Συντήρηση ΕΟΔ Ν. Αιτωλοακαρνανίας	550.000,00	Υπό έγκριση
15.	Συντήρηση ΕΟΔ Ν. Ηλείας	350.000,00	Υπό έγκριση
16.	Συντήρηση της σηματοδότησης ΠΔΕ	400.000,00	Υπό έγκριση
17.	Συντήρηση του ηλεκτροφωτισμού ΠΔΕ	200.000,00	Υπό έγκριση
18.	Αντικατάσταση καλωδίων στο δίκτυο ηλεκτροφωτισμού ΠΔΕ	100.000,00	Υπό έγκριση

Επίσης, ολοκληρώθηκαν οι διαδικασίες περίπου 100 εργολαβιών των πρώην ΔΕΚΕ και ΔΕΣΕ, οι οποίες δεν είχαν κλείσει μέχρι 30.6.2011, οπότε και περιήλθαν στην αρμοδιότητα της αιρετής περιφέρειας Δυτικής Ελλάδας.

Ακόμα, μετά από συνεχείς παρεμβάσεις του Περιφερειάρχη Δυτικής Ελλάδας, κ. Απόστολου Κατσιφάρα, εγκρίθηκε στις 10.10.2011 από το Εθνικό Ταμείο οδοποιίας (ΤΕΟ) ποσό 300.000 ευρώ για επείγουσες εργασίες.

## 6.2 Έργα για το Περιβάλλον

Ενδεικτικά αναφέρονται:

ΑΑ	Έργο	Προϋπολογισμός (€)	Τρέχουσα Κατάσταση
1.	Αποχέτευση και καταθλιπτικός Αγωγός Παλαίρου – εγκατάσταση επεξεργασίας Λυμάτων Δ. Παλαίρου	10.000.000,00	Υπό υλοποίηση
2.	Εγκατάσταση επεξεργασίας λυμάτων και δίκτυα ακαθάρτων Οικισμού Βάρδας και ευρύτερης περιοχής του Δήμου Βουπρασίας	10.000.000,00	Υπό υλοποίηση
3.	Αποπεράτωση Αποχέτευσης Γαστούνης – Βαρθολομιού	8.000.000,00	Υπό υλοποίηση
4.	Κατασκευή Εγκαταστάσεων Επεξεργασίας Λυμάτων και Αποχετευτικό Δίκτυο Δήμου Αστακού	7.165.000,00	Υπό υλοποίηση
5.	Αντικατάσταση προβληματικών υπόγειων αγωγών από προεντεταμένο σκυρόδεμα και διατάξεις καθαρισμού ύδατος αντλιοστασίων Α6-Α16 στον ΤΟΕΒ Μυρτουντίων Ν. Ηλείας	20.507.000,00	Υπό υλοποίηση
6.	Επείγουσες εργασίες κατασκευής αντιδιαβρωτικών – αντυπλημμυρικών έργων για την αντιμετώπιση των συνεπειών των πυρκαγιών έτους 2007 στο Ν. Ηλείας	3.117.000,00	Υπό υλοποίηση
7.	Κατασκευή χώρου υγειονομικής ταφής απορριμμάτων (ΧΥΤΑ) Δυτικής Αιγιάλειας στη θέση Παπανικολού του Δήμου	5.125.000,00	Υπεγράφη η σύμβαση με τον

	Συμπολιτείας		ανάδοχο
8.	Κατασκευή κεντρικών αποχετευτικών αγωγών παραλιακών οικισμών από Δήμο Ερινεού έως Δήμο Αιγείρας	38.602.444,48	Διαγωνισμός σε εξέλιξη
9.	Αποχέτευση και Επεξεργασία Λυμάτων Καλαβρύτων	12.408.363,00	Διαγωνισμός σε εξέλιξη
10.	Εσωτερικά δίκτυα αποχέτευσης λυμάτων Παραλιακών Οικισμών Αιγιαλείας	1.036.496,40	Διαγωνισμός σε εξέλιξη
11.	Κατασκευή δικτύου αποχέτευσης Οικισμών Καινούργιου και Παναιτωλίου Δήμου Θεοσιέων	10.571.850,00	Διαγωνισμός σε εξέλιξη
12.	Κατασκευή δικτύου αποχέτευσης ακαθάρτων και κεντρικού αποχετευτικού αγωγού με αντλιοστάσια Οικισμού Λεπενούς Δήμου Στράτου	8.167.809,92	Διαγωνισμός σε εξέλιξη
13.	Αποχέτευση και Επεξεργασία Λυμάτων Μενιδίου	6.937.200,00	Υπό δημοπράτηση
14.	Αποχέτευση ακαθάρτων (Εσωτερικά δίκτυα Οικισμού Μυρσίνης) και υποθαλάσσιος αγωγός κοινού Βιολογικού Καθαρισμού Ανδραβίδας, Λεχαινών, Τραγανού	3.547.100,00	Υπό δημοπράτηση
15.	Ολοκλήρωση κατασκευής τμημάτων δικτύου αποχέτευσης ακαθάρτων έδρας Δήμου Θέρμου	730.000,00	Υπό δημοπράτηση
16.	Χώρος υγειονομικής ταφής απορριμμάτων (ΧΥΤΑ) 3ης Γεωγραφικής Ενότητας Νομού Αιτωλοακαρνανίας, Αποκατάσταση Χωματερών Αμφιλοχίας και Αστακού, Σταθμοί Μεταφόρτωσης Απορριμμάτων Αμφιλοχίας και Αστακού	6.797.864,52	Ολοκληρώθηκε
17.	Αποκατάσταση Χωματερών Αχελώου	4.060.168,92	Ολοκληρώθηκε

## 7 ΠΑΡΑΤΗΡΗΤΗΡΙΟ ΔΗΜΟΣΙΩΝ ΕΡΓΩΝ

Είναι ευρέως γνωστό, τόσο σε επιστημονικό όσο και σε εμπειρικό επίπεδο, ότι η αδυναμία συντονισμού των οργανισμών που προγραμματίζουν και υλοποιούν έργα και μελέτες, καθώς και η αδυναμία υλοποίησης έργων με πολλαπλασιαστικά οφέλη, οφείλεται εν πολλοίς στην έλλειψη οργανωμένης, συγκεκριμένης, και ολοκληρωμένης πληροφόρησης των φορέων αυτών.

Επιπλέον για την Περιφέρεια Δυτικής Ελλάδας, εκτός από τα μεγάλα έργα εθνικής κλίμακας (τα οποία έτσι και αλλιώς λόγω των δυσμενών οικονομικών συνθηκών έχουν μειωθεί αισθητά), καταγράφεται πιο έντονα η ανάγκη υλοποίησης – άρα και παρακολούθησης – πλήθους μικρών και μεσαίων έργων και δράσεων στην περιοχή, τα οποία συμπληρώνουν τις σύγχρονες υποδομές.

Έτσι, προχωρήσαμε στη σύναψη Προγραμματικής Σύμβασης μεταξύ της Περιφέρειας Δυτικής Ελλάδας και των Τμημάτων Δυτικής Ελλάδας και Ν. Αιτωλοακαρνανίας του Τεχνικού Επιμελητηρίου Ελλάδος (ΤΕΕ), για τη δημιουργία ενός συστηματικού μηχανισμού παρακολούθησης των έργων και μελετών («Παρατηρητήριο»), μέσω του οποίου το ΤΕΕ (με τα δυο προαναφερθέντα τμήματά του), ως ο Συνταγματικά κατοχυρωμένος Τεχνικός Σύμβουλος του Κράτους, θα καταγράψει και θα προσδιορίσει δείκτες παρακολούθησης τεχνικών έργων και μελετών από το 2005 μέχρι και το 2013 που αφορούν τη Περιφέρεια Δυτικής Ελλάδας, με γνώμονα την άρση της αναπτυξιακής υστέρησης του τόπου και της βελτιστοποίησης του περιφερειακού προγραμματισμού.

Από τη λειτουργία του Παρατηρητηρίου Δημοσίων Έργων, η Περιφέρεια Δυτικής Ελλάδας, έχει στόχο:

- Τη συγκέντρωση, ανάλυση και αξιολόγηση των στοιχείων της πορείας υλοποίησης φυσικού και οικονομικού αντικειμένου των δημόσιων έργων και των μελετών της περιοχής αναφοράς, την ομαδοποίησή τους σε κατηγορίες, τον εντοπισμό προβλημάτων (οικονομικής, διαχειριστικής και τεχνικής φύσεως), τις τάσεις και εξελίξεις που διαμορφώνονται τοπικά και περιφερειακά σε όλους τους τομείς παραγωγής δημόσιων έργων, καθώς και τις ασκούμενες πολιτικές.
- Τη διαφάνεια στις αποφάσεις της διοίκησης και τη χρηστή διαχείριση των δημόσιων πόρων, μέσω της αντικειμενικής και εις βάθος ενημέρωσης των πολιτών.
- Να ενισχύσει τις συνέργειες σε όλα τα επίπεδα.
- Να αποτελέσει σημείο αναφοράς για την κατάρτιση ολοκληρωμένων (όχι αποσπασματικών και άρα μηδενικής συνεισφοράς) αναπτυξιακών στρατηγικών πολιτικών και προγραμμάτων.

- Να υποστηρίξει την περιοχή στην διαμόρφωση πολιτικής προσέλκυσης επενδύσεων, αλλά και τους επενδυτές στην διαμόρφωση άποψης για την περιοχή.
- Να υποστηρίξει τους Δήμους και τους φορείς της περιοχής στη λήψη αποφάσεων, συγκρότηση προτάσεων και διεκδικήσεις σε κεντρικό (εθνικό και κοινοτικό) επίπεδο με την κατάλληλη επεξεργασία και τεκμηρίωση.



## **8 ΑΓΡΟΤΙΚΗ ΟΙΚΟΝΟΜΙΑ**

Ο πρωτογενής τομέα της παραγωγής, η γεωργία, η κτηνοτροφία, η αλιεία και οι υδατοκαλλιέργειες, είναι πεποίθησή μας, και αυτό το εκφράσαμε από την πρώτη στιγμή, πως είναι βασικός παράγοντας για τη συνολική ανάκαμψη της Δυτικής Ελλάδας και για το ξεπέρασμα της υστέρησης που μας χαρακτηρίζει.

Το όραμά μας είναι για μια βιώσιμη και πράσινη Περιφέρεια, που θα δίνει θέσεις εργασίας, ασφάλεια και ευημερία στους πολίτες, στηρίζεται στην υποστήριξη και την ανασυγκρότηση του πρωτογενούς τομέα. Όμως, δεν μείναμε στον εύκολο δρόμο των άμεσων ενισχύσεων για τη στήριξη του εισοδήματος, αλλά στραφήκαμε σε ενέργειες και πρωτοβουλίες που εστιάζουν στις σύγχρονες απαιτήσεις των αγορών, ενισχύουν την εξωστρέφεια, προωθούν την ποιότητα και τη συνετή διαχείριση των φυσικών πόρων, και υποστηρίζουν τις σύγχρονες και επαρκείς υποδομές.

Οι δράσεις για το έτος 2011 αναλύονται στις παρακάτω παραγράφους.

### **8.1 Καλάθι Προϊόντων Περιφέρειας Δυτικής Ελλάδας**

Το «Καλάθι Προϊόντων της Περιφέρειας» αποτελεί κεντρική πολιτική πρωτοβουλία του Υπουργείου Αγροτικής Ανάπτυξης και Τροφίμων με στόχο να ενισχυθεί η αγροτική οικονομία, να εντοπισθούν τα «ισχυρά» προϊόντα κάθε Περιφέρειας, να ενθαρρυνθεί η παραγωγή τους και εν συνεχεία να προωθηθούν στις ελληνικές και διεθνείς αγορές.

Η Περιφέρεια Δυτικής Ελλάδας, στις αρχές Σεπτεμβρίου, πρώτη από όλες τις Περιφέρειες της χώρας, προετοίμασε και κατέθεσε προς το Υπουργείο Αγροτικής Ανάπτυξης και Τροφίμων, το Επιχειρησιακό Σχέδιο της για το «Καλάθι Αγροτικών Προϊόντων».

Πλέον, μένει να προχωρήσουμε στη δημιουργία *Αγροδιατροφικής Σύμπραξης* για την Περιφέρεια Δυτικής Ελλάδας, η οποία θα αναλάβει να υλοποιήσει το εγκεκριμένο Επιχειρησιακό Σχέδιο.

### **8.2 Ηλεκτρονικό Καλάθι Προϊόντων της Περιφέρειας Δυτικής Ελλάδας**

Το «Ηλεκτρονικό Καλάθι Προϊόντων», είναι μία καινοτόμος διαδικτυακή πλατφόρμα που θα δημιουργηθεί για την αποτύπωση του «καλαθιού» των τοπικών αγροτικών και μεταποιητικών προϊόντων της Δυτικής Ελλάδας και των παραγωγικών μονάδων (παραγωγοί, φορείς πιστοποίησης, αγροτικές ενώσεις, επιχειρήσεις) του κλάδου.

Πρόκειται για μία πρωτοβουλία που ανέλαβε η Περιφέρεια Δυτικής Ελλάδας για την υποστήριξη των δράσεων του Επιχειρησιακού Σχεδίου του «Καλαθιού Προϊόντων της Περιφέρειας Δυτικής Ελλάδας». Έτσι, οι Υπηρεσίες μας προετοίμασαν Τεχνικό Δελτίο για το έργο, το οποίο υπεβλήθη και εγκρίθηκε για χρηματοδότηση από πόρους τους ΕΣΠΑ. Προετοιμάζεται Διεθνής Ανοικτός Διαγωνισμός για την υλοποίηση του έργου, ο οποίος αναμένεται να προκηρυχθεί στους πρώτους μήνες του 2012.

### **8.3 Καλλιεργητικό Πλάνο Περιφέρειας Δυτικής Ελλάδας**

Η σύνταξη του καλλιεργητικού πλάνου αποτελεί συστατικό μέρος της αγροτικής πολιτικής της αιρετής Περιφέρειας Δυτικής Ελλάδας, βασικό εργαλείο του «Καλαθιού των Αγροτικών Προϊόντων», αλλά και ανειλημμένη υποχρέωση της Περιφέρειας.

Το Καλλιεργητικό Πλάνο αναμένεται να παρέχει στους αγρότες της Περιφέρειάς μας πλήρη και συγκροτημένη ενημέρωση για το σύνολο των δυνατοτήτων παραγωγής που έχει ο τόπος.

Μέσα στο 2011 προχωρήσαμε σε καταγραφή της υφιστάμενης κατάστασης, συγκεντρώνοντας και επεξεργαζόμενοι τα απαραίτητα στοιχεία από τις αρμόδιες Υπηρεσίες. Μέσα στο 2012 το Καλλιεργητικό Πλάνο θα ολοκληρωθεί και θα δημοσιοποιηθεί.

### **8.4 Συμβούλιο Αγροτικής Πολιτικής Περιφέρειας Δυτικής Ελλάδας**

Ύστερα από απόφαση του Περιφερειακού Συμβουλίου, στις 15.07.2011, δημιουργήθηκε το Συμβούλιο Αγροτικής Πολιτικής και Τροφίμων, στο οποίο υπάρχει ευρεία εκπροσώπηση και το οποίο θα έχει αποφασιστικό ρόλο στην χάραξη πολιτικής αλλά και στον χειρισμό διοικητικής φύσεως ζητημάτων.

### **8.5 Ενοικίαση Δημόσιας Γεωργικής Γης**

Η Περιφέρεια Δυτικής Ελλάδας, μέσω του Αντιπεριφερειάρχη Ανάπτυξης & Αγροτικής Οικονομίας, κ. Γιώργου Αγγελόπουλου, παρακολούθησε στενά την πρωτοβουλία του Υπουργείου Αγροτικής Ανάπτυξης & Τροφίμων, αναφορικά με την «Ενοικίαση Δημόσιας Γεωργικής Γης σε αγρότες, ανέργους και νέους».

Σε συνεργασία με τον ΟΠΕΚΕΠΕ, αναμένεται μέσα στο 2012 η ανακοίνωση των διαθέσιμων αγροτεμαχίων και η ενοικίασή τους στους άμεσα ενδιαφερόμενους μέσω συστήματος μοριοδότησης.

## 9 ΔΙΑΚΡΑΤΙΚΕΣ ΣΥΝΕΡΓΑΣΙΕΣ

### 9.1 Κοινοτική Πρωτοβουλία Εδαφικής Συνεργασίας INTERREG 4

Η Κοινοτική Πρωτοβουλία Εδαφικής Συνεργασίας INTERREG 4, αφορά σε κοινές δράσεις φορέων από την Ελλάδα και την Ιταλία. Στην τρέχουσα περίοδο της Κοινοτικής Πρωτοβουλίας από τις 291 προτάσεις που είχαν κατατεθεί τόσο από την Ιταλία όσο και από την Ελλάδα, αξιολογήθηκαν θετικά και εγκρίθηκαν 50 δράσεις, στις 22 από τις οποίες συμμετέχουν φορείς από την Δυτική Ελλάδα.

Σε σχέση με την προηγούμενη περίοδο της Κοινοτικής Πρωτοβουλίας ο προϋπολογισμός των επιλέξιμων δράσεων για την Περιφέρεια Δυτικής Ελλάδας είναι αυξημένος κατά 40% και προσεγγίζει τα 8 εκ. ευρώ.

### 9.2 Διακρατική Συνεργασία «Χώρος Νοτιοανατολικής Ευρώπης (South-East Europe, SEE)»

Το πρόγραμμα αφορά στην αναβάθμιση της διαδικασίας εδαφικής, οικονομικής και κοινωνικής ολοκλήρωσης και στη συμβολή στη συνοχή, στη σταθερότητα και στην ανταγωνιστικότητα, μέσω της ανάπτυξης διακρατικών εταιρικών σχέσεων.

Η Περιφέρεια Δυτικής Ελλάδας συμμετείχε σε 3 προτάσεις που κατατέθηκαν στον τελευταίο κύκλο (πρόσκληση 2011) του Προγράμματος, έχοντας ως στόχο:

- Την εισροή πολύτιμων για την περιοχή ευρωπαϊκών πόρων, από εναλλακτικές πηγές χρηματοδότησης.
- Την εμβάθυνση των σχέσεων με τις γειτονικές χώρες της ΕΕ που συμμετέχουν στο Πρόγραμμα.
- Την αξιοποίηση των ουσιαστικών ευκαιριών που δημιουργούνται από την προσέγγιση των χωρών της Νοτιοανατολικής Ευρώπης, και ιδίως των Δυτικών Βαλκανίων, με την Ευρωπαϊκή Ένωση.

Οι τρεις προτάσεις που υποβλήθηκαν το 2011 και στις οποίες συμμετέχει η Περιφέρεια Δυτικής Ελλάδας είναι:

- *Observatories for ICT policies improvement in SEE regions (Παρατηρητήρια για τη βελτίωση των πολιτικών Τεχνολογιών Πληροφορικής και Επικοινωνιών στις περιοχές της Νοτιοανατολικής Ευρώπης)*  
Προϋπολογισμός ΠΔΕ: 45.000,00 ευρώ

- *South East Europe jointly developed common advanced virtual accessibility solutions to support public services (Προηγμένες εικονικές λύσεις προσβασιμότητας για την υποστήριξη δημόσιων υπηρεσιών αναπτυγμένων από κοινού στην Νοτιοανατολική Ευρώπη)*  
Προϋπολογισμός ΠΔΕ: 23.816,10 ευρώ
- *Tackling the “Broadband Gap” in SEE Rural areas through PPP model (Αντιμετώπιση του Ψηφιακού Χάσματος στις περιοχές της Νοτιοανατολικής Ευρώπης μέσω του μοντέλου ΣΔΙΤ)*  
Προϋπολογισμός ΠΔΕ: 14.244,15 ευρώ

## 10 ΣΥΜΜΕΤΟΧΗ ΣΕ ΕΥΡΩΠΑΙΚΑ ΟΡΓΑΝΑ

Η Ευρωπαϊκή Ένωση ήταν ένας σημαντικός παράγοντας για την αναδιαμόρφωση των σχέσεων μεταξύ της Κεντρικής Διοίκησης και της Αυτοδιοίκησης στα κράτη-μέλη της. Πλέον, ανάμεσα στη διπολική σχέση Ευρωπαϊκής Ένωσης και κράτους-μέλους, εμφανίζονται με αξιώσεις δυναμικής συμμετοχής οι Περιφέρειες και η Τοπική Αυτοδιοίκηση.

Από τη πρώτη στιγμή ως αιρετή Περιφέρεια Δυτικής Ελλάδας, θέσαμε σε πρώτη προτεραιότητα της εκπροσώπησης μας στα θεσμικά όργανα της Ευρωπαϊκής Ένωσης, ώστε:

- Να αποκτήσουμε μεγαλύτερη εξωστρέφεια και ισχυρότερη φωνή στις δομές εκείνες που καθορίζουν την ευρωπαϊκή περιφερειακή πολιτική.
- Να έχουμε καλύτερη επικοινωνία με όργανα και παράγοντες της Ε.Ε. και να διασφαλίσουμε την καλύτερη πληροφόρησή μας.
- Να συμμετέχουμε ενεργά στη διαμόρφωση των πολιτικών (σε επίπεδο Ε.Ε.) για τη νέα προγραμματική περίοδο (2014-2020)
- Να αναζητάμε νέους πιθανούς τρόπους χρηματοδότησης και συνεργασίες, που θα συμβάλλουν στην ανατροπή της υστέρησης που χαρακτηρίζει την Περιφέρειά μας
- Η ευρωπαϊκή ιδέα της ανάπτυξης των Περιφερειών, και ιδίως της Περιφέρειάς μας, να ενισχυθεί και ν' αποτελέσει το βαρόμετρο των πολιτικών επιλογών, κάτω από τις αρχές της αλληλεγγύης και της συνεργασίας.

Στα πλαίσια της συμμετοχής μας στην Ε.Ε. έχουν υπάρξει επαφές, είτε κατ' ιδίαν είτε στο πλαίσιο εργασιών, με σημαντικούς πολιτικούς παράγοντες της Ε.Ε., όπου συζητήθηκαν τρέχουσες και μελλοντικές εξελίξεις και προωθήθηκαν τα σημαντικά ζητήματα της Περιφέρειάς μας. Ενδεικτικά αναφέρονται οι επαφές με τους:

- τον Πρόεδρο της Ευρωπαϊκής Επιτροπής, κ. Ζοζέ Μανουέλ Μπαρόζο
- τον Αντιπρόεδρο της Ευρωπαϊκής Επιτροπής και Επίτροπο, αρμόδιο για τις Οικονομικές, Νομισματικές Υποθέσεις και τη Ζώνη του Ευρώ, κ. Όλι Ρεν
- τον Επίτροπο, αρμόδιο για θέματα Περιβάλλοντος, κ. Γιάνεζ Πότοτσνικ
- τον Επίτροπο, αρμόδιο για την Περιφερειακή Πολιτική, κ. Γιοχάννες Χαν
- την Επίτροπο, αρμόδια για την Εκπαίδευση, τον Πολιτισμό, την Πολυγλωσσία και τη Νεολαία, κα. Ανδρούλλα Βασιλείου
- την Επίτροπο, αρμόδια για την Θαλάσσια Πολιτική και Αλιεία, κα. Μαρία Δαμανάκη
- τον Επικεφαλής της "Ομάδας Δράσης" της Ευρωπαϊκής Επιτροπής για την Ελλάδα, κ. Χορστ Ράιχενμπαχ

## 10.1 Επιτροπή των Περιφερειών (Committee of Regions, CoR)

Η Επιτροπή των Περιφερειών (ΕτΠ) αποτελεί πολιτική συνέλευση η οποία παρέχει στις τοπικές και περιφερειακές αρχές τη δυνατότητα να εκφράζουν τις απόψεις τους στην καρδιά της Ευρωπαϊκής Ένωσης, αφού αφενός η Ευρωπαϊκή Επιτροπή και το Συμβούλιο της Ε.Ε. υποχρεούνται από τις Συνθήκες να ζητούν τη γνώμη της ΕτΠ όποτε διατυπώνονται νέες προτάσεις σε τομείς που ενδέχεται να έχουν συνέπειες στο τοπικό και το περιφερειακό επίπεδο, και αφετέρου, η ΕτΠ μπορεί να καταρτίζει γνωμοδοτήσεις με δική της πρωτοβουλία, προσθέτοντας έτσι, διάφορα θέματα στο πρόγραμμα της ΕΕ καθώς και να εκδίδει ψηφίσματα που αφορούν θέματα πολιτικής επικαιρότητας.

Την Περιφέρεια Δυτικής Ελλάδας στην ΕτΠ εκπροσωπεί ο Περιφερειάρχης, κ. Απόστολος Κατσιφάρας, ο οποίος έχει εκλεγεί και Αντιπρόεδρος της Σοσιαλιστικής Ομάδας της ΕτΠ (PES Group) και οποίος επιπλέον συμμετέχει σε δύο από τις έξι ξεχωριστές Επιτροπές της ΕτΠ που είναι αρμόδιες να επικουρούν τη σύνταξη γνωμοδοτήσεων βάσει των προτάσεων της Ευρωπαϊκής Επιτροπής:

- στην *Επιτροπή «Εκπαίδευση, νεολαία, πολιτισμός και έρευνα» (EDUC)*, και
- στην *Επιτροπή «Περιβάλλον, κλιματική αλλαγή και ενέργεια» (ENVE)*.

Επίσης ο Περιφερειάρχης Δυτικής Ελλάδας έχει οριστεί τακτικό μέλος της Μόνιμης Αντιπροσωπείας της Ελλάδος στην Επιτροπή Περιφερειών της Ε.Ε.

## 10.2 Διάσκεψη Περιφερειακών & Παράκτιων Περιφερειών της Ευρώπης (Conference of Peripheral Maritime Regions of Europe, CPMR)

Το να βρίσκεται μία Περιφέρεια κατά μήκος της ακτογραμμής της Ευρώπης φέρνει τόσο τα πλεονεκτήματα όσο και ειδικά προβλήματα. Έτσι περίπου 160 Περιφέρειες, από 28 χώρες έχουν σχηματίσει τη Διάσκεψη των Περιφερειακών & Παράκτιων Περιφερειακών Περιοχών της Ευρώπης (CPMR), αντιπροσωπεύοντας σχεδόν 200 εκ. πολίτες.

Η CPMR είναι το όργανο όπου οι Παράκτιες Περιφέρειες της Ευρώπης συνεργάζονται μεταξύ τους ώστε:

- Να διασφαλίζεται ότι τα όργανα της ΕΕ και οι εθνικές κυβερνήσεις λαμβάνουν υπόψη τα κοινά τους συμφέροντα.
- Να αναπτύσσουν συγκεκριμένα έργα προκειμένου να ενισχύσουν την ανάπτυξή τους και να αντιμετωπίσουν συγκεκριμένα προβλήματα.

Την Περιφέρεια Δυτικής Ελλάδας στην CPMR εκπροσωπεί ο Αντιπεριφερειάρχης Ανάπτυξης και Αγροτικής Οικονομίας, κ. Γιώργος Αγγελόπουλος, ο οποίος συμμετέχει σε δύο από τις έξι ξεχωριστές Γεωγραφικές Επιτροπές της CPMR:

- στην *Διαμεσογειακή Επιτροπή (Inter-Mediterranean Commission, IMC)*, όπου έχει εκλεγεί και στο Πολιτικό Συμβούλιό της, και
- στην *Επιτροπή Βαλκανίων & Εύξεινου Πόντου (Balkan and Black Sea Regional Commission, BBSRC)*

## 11 ΔΙΕΚΔΙΚΗΣΕΙΣ – ΠΡΟΩΘΗΣΗ ΣΗΜΑΝΤΙΚΩΝ ΖΗΤΗΜΑΤΩΝ

### 11.1 Οργανισμός Σχολικών Κτιρίων (ΟΣΚ)

Ένα από τα σημαντικά προβλήματα που αντιμετώπισε η Περιφέρεια Δυτικής Ελλάδας, ήταν τα έργα που χρηματοδοτούνται μέσω του Προγράμματος του Οργανισμού Σχολικών Κτιρίων (ΟΣΚ).

Η ανεπαρκής ροή χρηματοδότησης του Προγράμματος εμποδίζει την ομαλή κατασκευή των έργων, με αποτέλεσμα να δημιουργούνται μεγάλες καθυστερήσεις στην περαίωση των εργασιών των εγκατεστημένων εργολαβιών και να επιβαρύνονται οικονομικά αυτές λόγω των μεγάλων αναθεωρήσεων.

Επίσης τα ημιτελή σχολικά έργα δημιουργούν τεράστια προβλήματα στις σχολικές μονάδες και εύλογες αντιδράσεις του εκπαιδευτικού προσωπικού και των μαθητών.

Η Περιφέρεια Δυτικής Ελλάδας κληρονόμησε οφειλές από τον ΟΣΚ, που ουσιαστικά είναι μεταβιβαστικές οφειλές, οι οποίες όμως ενέτειναν το ήδη οξυμένο οικονομικό πρόβλημα, δημιουργώντας σοβαρές δυσχέρειες στην διοίκηση της περιφέρειας.

Αξίζει να σημειωθεί ότι το μεγαλύτερο μέρος της οφειλής προκύπτει από το «Επιχειρησιακό πρόγραμμα σχολική στέγη» και αφορούσε τις τέως Νομαρχίες Αχαΐας και Ηλείας για την αντιμετώπιση του έντονου στεγαστικού προβλήματος που προκλήθηκε από τους σεισμούς του 2007.

Αθροιστικά, ο ΟΣΚ οφείλει στην Περιφέρεια Δυτικής Ελλάδας ποσό που φτάνει τα 16,5 εκατ. ευρώ.

Μέσα από μια σκληρή προσπάθεια διεκδίκησης και παρεμβάσεις προς τους συναρμόδιους υπουργούς και τον πρόεδρο του Οργανισμού, αλλά και μέσω της Ένωσης Περιφερειών (ΕΝ.ΠΕ), καταφέραμε το 2011 να πάρουμε, από έναν οργανισμό που έχει κηρύξει επί της ουσίας στάση πληρωμών, τμήμα από τα οφειλόμενα χρήματα και να πραγματοποιήσουμε πληρωμές ύψους 3,6 εκ. ευρώ.

Γεωγραφική εμβέλεια έργων	Πληρωμές (€)
Π.Ε. Αιτωλοακαρνανίας	478.545,00



Π.Ε. Αχαΐας	1.563.771,29
Π.Ε. Ηλείας	1.559.158,34
<b>ΣΥΝΟΛΟ</b>	<b>3.601.474,63</b>

## 11.2 Μεταφορά Μαθητών

Ένα άλλο μεγάλο και ακανθώδες πρόβλημα που βρήκαμε μπροστά μας από την πρώτη κιόλας ημέρα που αναλάβαμε αφορούσε τις μεταφορές των μαθητών.

Η κατάσταση που παρέλαβε την 01.01.2011 η Περιφέρεια Δυτικής Ελλάδας περιελάμβανε καθυστερήσεις στις πληρωμές, συσσώρευση χρεών, πλημμελή εκτέλεση του έργου, απεργίες και αντιδράσεις των μεταφορέων, συμβάσεις που δεν πληρούσαν τους όρους του Ελεγκτικού Συνεδρίου και ανορθολογική τιμολογιακή πολιτική.

Την 01.01.2011 οι συνολικές προηγούμενες οφειλές ανέρχονταν σε ύψους 15,5 εκατ. ευρώ.

Με στόχο να μπει ένα τέλος στην καταδυνάστευση μαθητών, γονέων, εκπαιδευτικών και μεταφορέων, αλλά και στην υπερβολική επιβάρυνση του δημόσιου ταμείου, από τη πρώτη στιγμή η Περιφέρεια Δυτικής Ελλάδας επικέντρωσε τις προσπάθειές της στην επίλυση αυτού του κρίσιμου ζητήματος.

Έτσι, μέσα από:

- σκληρές και επίμονες διαπραγματεύσεις με τους μεταφορείς,
- παρεμβάσεις προς το Υπουργείο, και
- εξορθολογισμό των δρομολογίων,

επιτύχαμε:

- εξοικονόμηση πόρων,
- τακτοποίηση σημαντικού μέρους των ληξιπρόθεσμων οφειλών (εκκρεμεί ένα μέρος οφειλής προς την Π.Ε. Αχαΐας, το οποίο θα πληρωθεί κατόπιν νομοθετικής ρύθμισης που βρίσκεται ήδη στη Βουλή προς ψήφιση), και
- διασφάλιση του έργου της μεταφοράς, χωρίς να δημιουργείται το παραμικρό πρόβλημα στους μαθητές και στους γονείς.

Γεωγραφική ενότητα	Πληρωμές (€)
Π.Ε. Αιτωλοακαρνανίας	4.379.646,00
Π.Ε. Αχαΐας	7.707.449,64
Π.Ε. Ηλείας	2.073.630,15

<b>ΣΥΝΟΛΟ</b>	<b>14.160.725,79</b>
---------------	----------------------

Όμως, και στο ξεκίνημα της νέας εκπαιδευτικής χρονιάς 2011-2012, έγινε μια titάνια προσπάθεια για την εξασφάλιση της μεταφοράς των μαθητών, παρότι η αρμοδιότητα αυτή μεταβιβάστηκε στους Δήμους σύμφωνα με τον «Καλλικράτη».

Η αδυναμία των Δήμων, να προετοιμαστούν και να ανταπεξέλθουν στο έργο της μεταφοράς των μαθητών, μεταβίβασε και πάλι το θέμα στην Περιφέρεια.

Ουσιαστικά δόθηκε αγώνας δρόμου, μέσα σε ένα εξαιρετικά δυσμενές και ασαφές νομοθετικό πλαίσιο, και έτσι έγκαιρα και αποτελεσματικά η Περιφέρεια Δυτικής Ελλάδας ολοκλήρωσε τις διαπραγματεύσεις με τους μεταφορείς και προχώρησε σε παράταση των συμβάσεων μέχρι τις 31.12.2011, έχοντας παράλληλα επιτύχει περαιτέρω απομείωση του κόστους.

<b>Γεωγραφική ενότητα</b>	<b>Εγκεκριμένες δαπάνες 12.09.2011 – 31.12.2011 (€)</b>
Π.Ε. Αιτωλοακαρνανίας	2.264.650
Π.Ε. Αχαΐας	2.260.459
Π.Ε. Ηλείας	1.095.000
<b>ΣΥΝΟΛΟ</b>	<b>5.620.109</b>

### **11.3 Σεισμόπληκτοι - Πυρόπληκτοι**

Ένα μεγάλο μέρος της Περιφέρειας Δυτικής Ελλάδας είναι πυρόπληκτο και σεισμόπληκτο, ωστόσο υποχρεώσεις αρωγής και αποκατάστασης, που έχει αναλάβει διαχρονικά η Πολιτεία, καθυστερούν και εκκρεμούν.

Η αιρετή Περιφέρεια Δυτικής Ελλάδας αναλαμβάνοντας τη θητεία της, αρκετά χρόνια μετά από τις καταστροφικές πυρκαγιές του καλοκαιριού του 2007 και του σεισμού της 8<sup>ης</sup> Ιουνίου 2008, έθεσε σε υψηλή προτεραιότητα το ζήτημα του ρυθμού αποκατάστασης των περιοχών που επλήχθησαν και των πληγέντων κατοίκων της, καθώς αυτό αποτελεί βασική προϋπόθεση για την ισόρροπη ανάπτυξη όλης της Περιφέρειας, αλλά και μια ρητή και αυτονόητη υποχρέωση της Πολιτείας.

Από τις πρώτες συνεδριάσεις του Περιφερειακού μας Συμβουλίου ετέθη το θέμα του Σχεδίου Ανασυγκρότησης των πυρόπληκτων περιοχών στην Ηλεία και στην Αχαΐα και

ελήφθη συγκεκριμένη και δεσμευτική για εμάς απόφαση για τη διεκδίκησή του με κάθε τρόπο.

Έτσι, το θέμα των πυρόπληκτων και σεισμόπληκτων περιοχών της περιφέρειας μας ετέθη και στην ομιλία του Περιφερειάρχη Δυτικής Ελλάδος, κ. Κατσιφάρα Απόστολου, προς το Ελληνικό Κοινοβούλιο. Ακόμα, ετέθη και στον ίδιο το Πρωθυπουργό της χώρας, κ. Γεώργιο Παπανδρέου, σε σύσκεψη που έγινε στα Καλάβρυτα και στην οποία συμμετείχε και κλιμάκιο υπουργών. Επίσης, για το θέμα αυτό, υπήρξαν επιστολές του Περιφερειάρχη Δυτικής Ελλάδας προς τον Αντιπρόεδρο της Κυβέρνησης, κ. Θεόδωρο Πάγκαλο, προς τον Υπουργό Οικονομικών και Αντιπρόεδρο της Κυβέρνησης, κ. Ευάγγελο Βενιζέλο, καθώς και προς τον Υπουργό Υποδομών, Μεταφορών και Δικτύων, κ. Μάκη Βορίδη. Ενώ, οι πιέσεις μας προς τα αρμόδια υπουργεία και υπηρεσίες ήταν και παραμένουν συνεχείς.

Έτσι, μέσα από επίμονες και συστηματικές προσπάθειες και πιέσεις της Περιφέρειας εξασφαλίστηκαν σημαντικά ποσά από το Υπουργείο Υποδομών, που δίνουν ανάσα σε επιχειρήσεις και νοικοκυριά, δεδομένης και της δύσκολης οικονομικής συγκυρίας:

- συνολικό ποσό 50 εκ. ευρώ, που αντιστοιχεί σε μέρος της συνολικής δωρεάν κρατικής αρωγής για τους σεισμόπληκτους της Αχαΐας, της Ηλείας και της Αιτωλοακαρνανίας.
- συνολικό ποσό 3,25 εκ. ευρώ, προς τους πυρόπληκτους Ηλείας (1,90 εκ. ευρώ) και Αχαΐας (1,35 εκ. ευρώ)
- συνολικό ποσό 500.000 ευρώ, σε σεισμόπληκτους από την Πάτρα και το Αίγιο για την κάλυψη παλαιότερων υποχρεώσεων, που δεν αφορούν ζημιές από τον σεισμό της 8ης Ιουνίου 2008.

## 11.4 Φυσικό Αέριο

Αποτελούσε βασική πολιτική προτεραιότητα του Προγράμματος μας η διεκδίκηση της έλευσης του φυσικού αερίου στην περιοχή μας, η οποία είναι από τις λίγες στην χώρα που καταγράφουν ενεργειακό έλλειμμα, εξαιτίας της απουσίας πρόσβασης στα δίκτυα φυσικού αερίου.

Έτσι, από την αρχή της θητείας μας ξεκίνησε μια μεθοδική και συντονισμένη προσπάθεια σε συνεργασία με το Τεχνικό Επιμελητήριο της Ελλάδος (ΤΕΕ), να συλλεχθούν όλες οι επιστημονικές προσεγγίσεις που τεκμηριώνουν την βιωσιμότητα της επένδυσης και αντικρούουν - με πειστικό και επιστημονικά τεκμηριωμένο τρόπο - τον επιχειρήμα ότι πιθανή επέκταση του δικτύου στην περιοχή θα είναι ζημιολόγος.

Η εμπειριστατωμένη μελέτη παρουσιάστηκε τον Δεκέμβριο που μας πέρασε στον υφυπουργό Περιβάλλοντος Ενέργειας και Κλιματικής Αλλαγής (ΥΠΕΚΑ), κ. Γιάννη Μανιάτη, ο οποίος αποφάσισε να αξιολογηθεί η μελέτη από τους εμπειρογνώμονες της «Δημόσιας

Επιχείρησης Αερίου Α.Ε.» (ΔΕΠΑ) και του «Διαχειριστή Εθνικού Συστήματος Φυσικού Αερίου» (ΔΕΣΦΑ) αλλά και του ΤΕΕ, με διάθεση εξάντλησης των αντικειμενικών κριτηρίων και η αξιολόγηση αυτή να επανέλθει εκ νέου προς συζήτηση σε πολιτικό επίπεδο.

Για εμάς, η έλευση του φυσικού αερίου – και κατ' επέκταση, η δυνατότητα για φθηνή ενέργεια – αποτελεί βασική προϋπόθεση για την ανάπτυξη της Δυτικής Ελλάδας, για την προσέλκυση νέων επενδύσεων, για την ελάφρυνση των μονάδων που ήδη λειτουργούν, αλλά και για την ελάφρυνση των νοικοκυριών μέσω της οικιακής χρήσης, και θα συνεχίσουμε να την διεκδικούμε.

### 11.5 Απορρίμματα

Το πρόβλημα της διαχείρισης των απορριμμάτων είναι, μείζων και οξύ στη Δυτική Ελλάδα. Η διαχείριση των απορριμμάτων αποτελεί αποκλειστική αρμοδιότητα του Α' βαθμού Αυτοδιοίκησης (κάτι το οποίο με σαφήνεια ορίζεται από το υφιστάμενο νομοθετικό πλαίσιο), ενώ οι αρμοδιότητες της Αιρετής Περιφέρειας έγκεινται μόνο στον περιφερειακό σχεδιασμό της διαχείρισης.

Υπάρχει ήδη ένα συμφωνημένο πλαίσιο που προβλέπει ένα Εργοστάσιο Επεξεργασίας Στερεών Αποβλήτων ανά Περιφερειακή Ενότητα, μαζί μ' όλες τις προβλεπόμενες και συμπληρωματικές υποδομές.

Από την αρχή της θητείας μας, όλες οι πρωτοβουλίες και ενέργειες μας ήσαν στην κατεύθυνση αξιοποίησης της εξασφαλισμένης χρηματοδότησης για την κατασκευή των έργων υποδομής και της προμήθειας εξοπλισμού που προβλέπονται από τον ισχύοντα περιφερειακό σχεδιασμό.

Για τον λόγο αυτό, ενημερώσαμε, έγκαιρα και σε βάθος, τους Δήμους της Περιφέρειας μας για τις προβλεπόμενες διαδικασίες και για την προετοιμασία που απαιτείται, έχοντας ως διαρκή προτεραιότητα την επίτευξη συναίνεσης και την αποφυγή άγονων αντιπαραθέσεων.

Και παρ' όλο που στις 30.06.2011 εξέπνευσε η σχετική προθεσμία υποβολής προτάσεων για το Εργοστάσιο Στερεών Αποβλήτων στη θέση Φλόκα Αχαΐας, καταφέραμε να διατηρήσουμε σε ισχύ την εξασφαλισμένη χρηματοδότηση των 60 εκ., με πρόβλεψη πλέον όχι μόνο για την Αχαΐα αλλά για το σύνολο της Περιφέρειας Δυτικής Ελλάδας.

Σήμερα οι διαθέσιμοι πόροι στην Περιφέρειά μας για εγκαταστάσεις επεξεργασίας στερεών αποβλήτων είναι τα 60 εκ. ευρώ, που έχουν διασφαλιστεί από το Υπουργείο Περιβάλλοντος και Κλιματικής Αλλαγής, και άλλα 30 εκ. ευρώ από το ΠΕΠ, που θα χρησιμοποιηθούν για την χρηματοδότηση συνοδευτικών έργων.

Επίσης, σημαντικές ήταν και οι πρωτοβουλίες μας προς του ΟΤΑ Α΄ Βαθμού για την αξιοποίηση των διαθέσιμων χρηματοδοτήσεων ώστε να αντιμετωπιστεί το μεγάλο θέμα της αποκατάστασης των Χώρων Ανεξέλεγκτης Διάθεσης Απορριμμάτων (ΧΑΔΑ), το οποίο δεν είναι μόνο ένα σημαντικό τοπικό περιβαλλοντικό πρόβλημα του κάθε Δήμου, αλλά διατηρεί ευρύτερες διαστάσεις καθώς η χώρα μας εκτίθεται διεθνώς και ταυτόχρονα κινδυνεύει με σοβαρά πρόστιμα από την Ευρωπαϊκή Ένωση.

Έτσι, με προσωπική του επιστολή ο Περιφερειάρχης, κ. Απόστολος Κατσιφάρας, ενημέρωσε τους εμπλεκόμενους Δήμους για τη διαθέσιμη χρηματοδότηση συνολικού ύψους 10,5 εκ. ευρώ για έργα αποκατάστασης των ΧΑΔΑ στη Δυτική Ελλάδα και ζήτησε από τους Δημάρχους την ταχεία ωρίμανση σχετικών έργων. Δυστυχώς, οι Δήμοι δεν έχουν κινηθεί γρήγορα και εντός του 2011 εντάχθηκε μόνο το έργο της αποκατάστασης των Χ.Α.Δ.Α. Δήμου Καλαβρύτων (πρόκειται για τους Χ.Α.Δ.Α. στην θέση «Μικρά Αμπέλια» Καλαβρύτων, στην θέση «Δένδρα» Αροανίας, στην θέση «Ασπρολιθάρι – Ζουλούμη Στέρνα» Πάϊων και στη θέση «Σέσι» Λυκούριας Κλειτορίας), με προϋπολογισμό 450.000 ευρώ.

**Πλέον, την ευθύνη της ωρίμανσης των έργων και της κατάθεσης σχετικών φακέλων – προτάσεων έχουν αποκλειστικά οι Δήμοι και οι ΦΟΔΣΑ.**

Τέλος, μέσα στο 2011 σημαντικά έργα που αφορούν τα απορρίμματα και την προστασία του περιβάλλοντος ολοκληρώθηκαν ή «ξεκόλλησαν» και μπήκαν σε τροχιά υλοποίησης:

- *«Χώρου υγειονομικής ταφής απορριμμάτων (ΧΥΤΑ) 3ης Γεωγραφικής Ενότητας Νομού Αιτωλοακαρνανίας, Αποκατάσταση Χωματερών Αμφιλοχίας και Αστακού, Σταθμοί Μεταφόρτωσης Απορριμμάτων Αμφιλοχίας και Αστακού»:* Ολοκληρώθηκε το έργο συνολικού προϋπολογισμού 6,8 εκ. ευρώ μέσω του Ταμείου Συνοχής. Το έργο είχε συμβασιοποιηθεί στις 15.11.2010 και ολοκληρώθηκε στις 31.12.2011. Η δοκιμαστική λειτουργία του ΧΥΤΑ ξεκίνησε την 01.12.2011. Το έργο αρχικά θα λειτουργήσει με μισθωμένα μηχανήματα, ενώ η προμήθεια των μηχανημάτων θα πραγματοποιηθεί στο μέλλον μέσω άλλης χρηματοδότησης.
- *«Αποκατάσταση Χωματερών Αχελώου»:* Ολοκληρώθηκε το έργο συνολικού προϋπολογισμού 4,06 εκ. ευρώ. Είχε ολοκληρωθεί το συμβατικό αντικείμενο του συγχρηματοδοτούμενου έργου από το Ταμείο Συνοχής. Η Συμπληρωματική Σύμβαση υπεγράφη στις 06.06.2011 και ολοκληρώθηκε.
- *«Κατασκευή χώρου υγειονομικής ταφής απορριμμάτων ( ΧΥΤΑ ) Δυτικής Αιγιάλειας στη θέση Παπανικολού του Δήμου Συμπολιτείας»:* Έργο συνολικού προϋπολογισμού 5,13 εκ. ευρώ. Το έργο συγχρηματοδοτείτο μέχρι 31.12.2011 από το Ταμείο Συνοχής. Είχε υπογραφεί σύμβαση με τον ανάδοχο, έχουν ολοκληρωθεί οι απαλλοτριώσεις και έχουν σταλεί για δημοσίευση στο ΦΕΚ, όπου και εκκρεμούν. Δυστυχώς, το έργο δεν κατέστη δυνατό να ξεκινήσει μέσα στο 2011. Σε περίπου ένα

μήνα θα εγκατασταθεί ο ανάδοχος και θα ξεκινήσει τις εργασίες, ενώ το έργο θα χρηματοδοτηθεί πλέον από άλλες πηγές χρηματοδότησης (ΕΣΠΑ).

### **11.6 Αστικές Αναπλάσεις (ΕΣΠΑ – Πρόγραμμα JESSICA)**

Αποτελούσε βασική προγραμματική δέσμευση για τη Περιφέρεια Δυτικής Ελλάδας η βελτίωση του φυσικού και δομημένου περιβάλλοντος και της πολιτιστικής υποδομής, η προώθηση της κοινωνικής και οικονομικής αναβάθμισης των αστικών περιοχών, και η αξιοποίηση των δυναμικών αστικών-ημιαστικών και τουριστικών κέντρων, προκειμένου να ενισχυθεί η ανταγωνιστικότητα της περιφερειακής οικονομίας καθώς και η προστασία και ανάδειξη των πολιτιστικών πόρων της περιοχής.

Η αιρετή Περιφέρεια Δυτικής Ελλάδας, αναλαμβάνοντας από την 01.07.2011 την ευθύνη του ΕΣΠΑ, απηύθυνε αγωνιώδεις εκκλήσεις σε όλους τους δικαιούχους του Προγράμματος για την γρήγορη και έγκαιρη κατάθεση ώριμων προτάσεων. Στο πλαίσιο αυτό, προετοίμασε και έφερε στο προσκήνιο, το πρόγραμμα των Αστικών Αναπλάσεων συνολικού προϋπολογισμού ύψους 35,5 εκατ. ευρώ, καθιστώντας έτσι ενεργό ένα πρόγραμμα το οποίο παρέμενε εν υπνώσει επί σειρά ετών.

Επιπλέον, από την αρχή της θητείας της η Περιφέρεια Δυτικής Ελλάδας έθεσε σε προτεραιότητα την αξιοποίηση του χρηματοδοτικού μηχανισμού JESSICA.

Το JESSICA είναι το ακρωνύμιο της πρωτοβουλίας Joint European Support for Sustainable Investment in City Areas (Κοινή Ευρωπαϊκή Υποστήριξη για Βιώσιμες Επενδύσεις σε Αστικές Περιοχές). Η κεντρική ιδέα του προγράμματος αφορά έργα βιώσιμης ανάπτυξης στον αστικό χώρο με την προσέλκυση ιδιωτικών κεφαλαίων, τα οποία στην παρούσα οικονομική κρίση αποκτούν μεγαλύτερη βαρύτητα εξαιτίας και του περιορισμού των δημοσίων πόρων.

Η προσπάθεια μας αυτή είχε ως αποτέλεσμα, το Δεκέμβριο που μας πέρασε να υπογραφεί επιχειρησιακή συμφωνία για την δημιουργία Ταμείου Αστικής Ανάπτυξης ανάμεσα στην Περιφέρεια Δυτικής Ελλάδας, το Υπουργείο Ανάπτυξης, την Ευρωπαϊκή Τράπεζα Επενδύσεων και την Εθνική Τράπεζα της Ελλάδος, με στόχο την αξιοποίηση των πόρων (15 εκ. ευρώ) που έχουν δεσμευθεί για την περιοχή μας.

### **11.7 Αυτοκινητοδρόμιο Πάτρας**

Το Αυτοκινητοδρόμιο της Πάτρας θα δώσει πνοή σ' ολόκληρη την περιοχή, θα στηρίξει την παραγωγή και την ανάπτυξη και φυσικά θα έχει πολλαπλασιαστικά οφέλη στην προσέλκυση επισκεπτών στη Δυτική Ελλάδα.

Η αιρετή Περιφέρεια Δυτικής Ελλάδας, εξ αρχής, υποστήριξε το εγχείρημα, ώστε ένα όραμα της περιοχής να μπει σε κατεύθυνση υλοποίησης.

Έτσι, μετά από συνεχείς και αλληπάλληλες επαφές του Περιφερειάρχη Δυτικής Ελλάδας, κ. Απόστολου Κατσιφάρα, με τον Υπουργό Περιφερειακής Ανάπτυξης, κ. Μιχάλη Χρυσοχοϊδη, και τον Γενικό Γραμματέα Επενδύσεων και Ανάπτυξης του Υπουργείου Περιφερειακής Ανάπτυξης, κ. Γιώργο Πετράκο, εγκρίθηκε από το Τμήμα Αξιολόγησης και Ελέγχου Επενδύσεων του Υπουργείου το επενδυτικό σχέδιο της εταιρίας «Αυτοκινητοδρόμιο Πάτρας Α.Ε.» για ένταξη στον Αναπτυξιακό Νόμο και απομένει η κύρωση από το Ελληνικό Κοινοβούλιο.

### **11.8 Νέο Δικαστικό Μέγαρο Πάτρας – Εφετείο Δυτικής Στερεάς Ελλάδας**

Η κατασκευή νέου Δικαστικού Μεγάρου στην Πάτρα, είναι ένα ακόμα έργο που η νέα αιρετή Περιφέρεια Δυτικής Ελλάδας το «ξεκόλλησε» και το έβαλε σε πορεία υλοποίησης.

Η συστηματική και σταθερή συνεργασία της Περιφέρειας Δυτικής Ελλάδας με το Υπουργείο Δικαιοσύνης, την Ειδική Γραμματεία ΣΔΙΤ και την Ευρωπαϊκή Τράπεζα Επενδύσεων έφερε αποτέλεσμα, για ένα έργο που αποτελεί μακρόχρονη διεκδίκηση της Πάτρας και το οποίο εδώ και επτά χρόνια είχε βαλτώσει.

Με το ξεκίνημα της θητείας της αιρετής Περιφέρειας Δυτικής Ελλάδος, αλληπάλληλες ήταν οι πιέσεις και οι διαβουλεύσεις του Περιφερειάρχη Δυτικής Ελλάδας, κ. Απόστολου Κατσιφάρα, με τον Υπουργό Δικαιοσύνης, κ. Χάρη Καστανίδη, τον Υφυπουργό Δικαιοσύνης, Διαφάνειας και Ανθρωπίνων Δικαιωμάτων, κ. Γιώργο Πεταλωτή, τον Υφυπουργό Περιφερειακής Ανάπτυξης και Ανταγωνιστικότητας, κ. Παναγιώτη Ρήγα, τον Ειδικό Γραμματέα του Υπουργείου Δικαιοσύνης, κ. Μαρίνο Σκανδάμη, και τον Ειδικό Γραμματέα ΣΔΙΤ, κ. Νίκο Μαντζούφα, καθώς και με στελέχη της «ΘΕΜΙΣ Κατασκευαστική» και της Ευρωπαϊκής Τράπεζας Επενδύσεων, με αποτέλεσμα να ενεργοποιηθεί εκ νέου η βαλτωμένη σύμβαση ανέγερσης του έργου μέσω των ΣΔΙΤ και να αποφασιστεί η άμεση προώθηση της δεύτερης φάσης δημοπράτησής του.

Έτσι, τον Ιούνιο, ύστερα από πρόσκληση της Περιφέρειας Δυτικής Ελλάδας, επισκέφθηκε την Πάτρα κλιμάκιο εμπειρογνομόνων της Ευρωπαϊκής Τράπεζας Επενδύσεων, με επικεφαλής τον κ. Μπράϊαν Φίλντ, από το Τμήμα Αστικού Σχεδιασμού και Ανάπτυξης, για το θέμα, ενώ τον Ιούλιο ξεκίνησε η δεύτερη φάση του διαγωνισμού, επαναφέροντας οριστικά το έργο σε τροχιά υλοποίησης. Αναμένεται η τελική απόφαση της Ευρωπαϊκής τράπεζας Επενδύσεων για την έγκριση της χρηματοδότησης.

Τέλος, το Σεπτέμβριο του 2011 ξεκίνησε τη λειτουργία του το Εφετείο Δυτικής Στερεάς Ελλάδας με έδρα το Αγρίνιο δικαιώνοντας έτσι τις πολύχρονες προσπάθειες των φορέων της περιοχής και της τοπικής κοινωνίας, για το οποίο υπήρχε προσωπική πολιτική δέσμευση του Περιφερειάρχη Δυτικής Ελλάδας, κ. Απόστολου Κατσιφάρα, από την εποχή της θητείας του ως Υφυπουργού στο Υπουργείο Δικαιοσύνης

### **11.9 Λιμάνι Κατάκολου**

Η προσέγγιση στο λιμάνι του Κατάκολου μεγάλων κρουαζιερόπλοιων, έχει δώσει μεγάλη ώθηση στην τουριστική και οικονομική ανάπτυξη της Περιφέρειας Δυτικής Ελλάδας με τη δημιουργία δεκάδων επιχειρήσεων και νέων θέσεων εργασίας στην περιοχή.

Από την αρχή της θητείας της η αιρετή Περιφέρεια Δυτικής Ελλάδας ανέλαβε σημαντικές πρωτοβουλίες για την ενισχυθεί η δυναμική πορεία του λιμανιού του Κατάκολου και να αναβαθμιστούν οι συνοδευτικές υποδομές, ώστε να ενισχυθεί περαιτέρω η οικονομική υπεραξία που προσφέρει σε ολόκληρη την Περιφέρειά μας.

Έτσι:

- Οδεύει προς υλοποίηση ο διαγωνισμός της ολοκλήρωσης των μελετών (λιμενικών, περιβαλλοντικών, γεωτεχνικών) για το λιμάνι, με βάση το Νέο Προγραμματικό Σχέδιο (Master Plan), με χρηματοδότηση από Δημόσιες Επενδύσεις και Λιμενικό Ταμείο.
- Ολοκληρώνονται οι διαδικασίες και επίκειται άμεσα δημοπράτηση των έργων ανάπτυξης του χερσαίου χώρου από το Τομεακό Επιχειρησιακό Πρόγραμμα του Τουρισμού (ΕΟΤ).
- Ολοκληρώνεται πρόταση για την υποβολή στο ΕΣΠΑ του έργου για τη σύνδεση του οδικού άξονα Πύργου-Κατακόλου με την Εθνική Οδό.
- Προετοιμάζονται από τις Υπηρεσίες και με χρηματοδότηση από τους Κεντρικούς Αυτοτελείς Πόρους (ΚΑΠ) οι απαραίτητες συμπληρωματικές μελέτες για την περαιτέρω ωρίμανση των έργων.
- Ασκούνται συνεχείς πιέσεις προς την ΤΡΕΝΟΣΕ για αναβάθμιση της γραμμής Κατακόλου - Αρχαίας Ολυμπίας και για αύξηση των δρομολογίων, ώστε να εξυπηρετείται καλύτερα το επιβατικό κοινό.

### **11.10 Ολυμπία Οδός – Ιόνια Οδός**

Η νέα αιρετή Περιφέρεια Δυτικής Ελλάδας βρήκε και τα δύο έργα βαλτωμένα.

Για εμάς η ανάπτυξη της Περιφέρειας Δυτικής Ελλάδας συνεπάγεται και την ανάπτυξη των υποδομών της, και η θέση μας αυτή είναι αταλάντευτη. Για το λόγο αυτό, εξαρχής



αναλήφθηκαν πρωτοβουλίες και ασκούνται συνεχείς πιέσεις ώστε να ξαναξεκινήσουν τα αραχνιασμένα εργοτάξια και οι καθηλωμένες εργολαβίες.

Έτσι, υπήρξε ομόφωνη απόφαση του Περιφερειακού Συμβουλίου, σύμφωνα με την οποία δεν είναι δεκτή καμιά αλλαγή στο φυσικό και τεχνικό αντικείμενο των έργων και απαιτούμε την ταχύτατη ολοκλήρωση των διαπραγματεύσεων (Κυβέρνηση, Τράπεζες, Ανάδοχοι) ώστε τα έργα να μπουν και πάλι σε κατασκευαστικούς ρυθμούς.

Ο Περιφερειάρχης Δυτικής Ελλάδας, κ. Απόστολος Κατσιφάρας, έθεσε το θέμα σε όλα τα επίπεδα πολιτικής εξουσίας και είχε επανειλημμένες συναντήσεις με τον υπουργό Υποδομών, τον υπουργό Περιφερειακής Ανάπτυξης, τον Αντιπρόεδρο της Κυβέρνησης, ενώ το θέμα ετέθη και στον ίδιο τον Πρωθυπουργό κατά τη διάρκεια σύσκεψης που έγινε στα Καλάβρυτα.

Επίσης, ο Περιφερειάρχης Δυτικής Ελλάδας έφερε το θέμα και στα Ευρωπαϊκά όργανα (Επιτροπή των Περιφερειών), ενώ σε συνάντησή του στις Βρυξέλλες με τον αρμόδιο Επίτροπο για την περιφερειακή πολιτική Γιοχάννες Χαν, ζήτησε την κινητοποίηση της Ευρωπαϊκής Ένωσης και την ενεργό συμμετοχή της Ευρωπαϊκής Τράπεζας Επενδύσεων, ώστε ν' απεμπλακούν στο συντομότερο δυνατό χρόνο τα μεγάλα οδικά έργα.

Ιδιαίτερη μέριμνα υπήρξε και για τον υπο κατασκευή **οδικό άξονα Άκτιο – Αμβρακία**, καθώς πρόκειται για το σημαντικότερο συνοδό έργο της Ιόνιας Οδού, με υπερτοπική σημασία. Είναι το μεγαλύτερο έργο οδοποιίας που εκτελείται αυτή τη στιγμή στην χώρα, είναι Δημόσιο Έργο (εκτελείται από το Υπουργείο Υποδομών και όχι με σύμβαση παραχώρησης) προϋπολογισμού 340 εκ. ευρώ και με εξασφαλισμένη χρηματοδότηση λόγω ΕΣΠΑ.

### 11.11 Σιδηροδρομικό Δίκτυο

Για την Περιφέρεια Δυτικής Ελλάδας αποτελεί σημαντική προτεραιότητα ένα μέσο φτηνό, γρήγορο και φιλικό προς το περιβάλλον, όπως είναι το τρένο. Εξάλλου, σύγχρονες και πλήρεις σιδηροδρομικές γραμμές και υπηρεσίες αποτελούν κρίσιμο παράγοντα για την ανάπτυξη της περιοχής.

Έτσι, με πρωτοβουλία του Περιφερειάρχη Δυτικής Ελλάδας, κ. Απόστολου Κατσιφάρα, έγινε τον Σεπτέμβριο στην Πάτρα σύσκεψη με τον Πρόεδρο και Διευθύνοντα Σύμβουλο της ΕΡΓΟΣΕ, κ. Γιάννη Πετρόπουλο, με σκοπό να γίνει μια πλήρης επισκόπηση όλων των ανοικτών ζητημάτων που αφορούν στις σιδηροδρομικές υποδομές στην Περιφέρεια. Στη σύσκεψη ετέθησαν από τον Περιφερειάρχη Δυτικής Ελλάδας:

- Η αναγκαιότητα του σιδηροδρόμου ως μέσο αποφασιστικής αναβάθμισης των μεταφορών από το Κιάτο, την Πάτρα, τον Πύργο και έως τη νότια Πελοπόννησο.
- Το αίτημα επέκτασης του προαστιακού σιδηροδρόμου της Πάτρας, προς το Αίγιο και προς την Κάτω Αχαΐα.
- Το αίτημα της αναβάθμισης της γραμμής Κατάκολο - Πύργος - Αρχαία Ολυμπία.
- Η ανάγκη σύνδεσης του τρένου με το νέο λιμάνι της Πάτρας και την Βιομηχανική περιοχή.
- Η ανάγκη για τη λειτουργία της σιδηροδρομικής γραμμής από το Κρυονέρι έως το Αγρίνιο.

### **11.12 Μακρο-περιφέρεια Αδριατικής και Ιονίου**

Οι στρατηγικές μακροπεριφέρειας αποτελούν μέσα της Ε.Ε. για να υποστηρίξει μια βαθύτερη συνεργασία μεταξύ γειτονικών χωρών και να τις βοηθήσει να αντιμετωπίσουν ζητήματα κοινού ενδιαφέροντος – συμπεριλαμβανομένων περιβαλλοντικών προκλήσεων, διασυνοριακής μετακίνησης και οικονομικής ανάπτυξης.

Η γεωγραφική περιοχή την οποία καλύπτει η στρατηγική Αδριατικής-Ιονίου, περιλαμβάνει τρία κράτη μέλη (Ιταλία, Ελλάδα και Σλοβενία), δύο υποψήφιες χώρες (Κροατία και Μαυροβούνιο) και τρία κράτη της άλλης πλευράς της Αδριατικής (Κροατία, Βοσνία-Ερζεγοβίνη και Σερβία).

Οι εδαφικές περιοχές της Αδριατικής και του Ιονίου αποτελούν διεθνή θαλάσσια λεκάνη και διεθνή περιφέρεια. Από ιστορική, γεωγραφική, οικονομική, περιβαλλοντική ή κοινωνική σκοπιά, οι αλληλεπιδράσεις μεταξύ των χωρών διαδραμάτιζαν ανέκαθεν ζωτικό ρόλο στην περιοχή. Η Αδριατική και το Ιόνιο πέλαγος αποτελούν μείζονες θαλάσσιες (οικο)περιφέρειες στην Ευρώπη, οι οποίες συνδέονται μεταξύ τους και καταλήγουν στην κεντρική Μεσόγειο, η οποία αποτελεί ημίκλειστη θάλασσα με χαμηλό ρυθμό ανανέωσης των υδάτων. Στο πλαίσιο της εν εξελίξει διαδικασίας ένταξης των χωρών των Δυτικών Βαλκανίων, η Αδριατική και το Ιόνιο Πέλαγος θα επηρεάζονται ακόμα περισσότερο από την ελεύθερη μετακίνηση ατόμων, αγαθών και υπηρεσιών, πέραν της κοινής πολιτιστικής κληρονομιάς.

Η Περιφέρεια Δυτικής Ελλάδας μέσω των Ευρωπαϊκών Οργάνων που συμμετέχει και με συντονισμένες πρωτοβουλίες, στηρίζει και διεκδικεί την Μακροπεριφέρεια Αδριατικής-Ιονίου, καθώς έχει στρατηγική σημασία σε τοπικό επίπεδο, συμβάλλει στη διάρθρωση συστημάτων διαλόγου και συνεργασίας μεταξύ των τοπικών αρχών, των περιφερειών και της κεντρικής διοίκησης (σύμφωνα με τη Συνθήκη της Λισσαβόνας) και ενισχύει την αξιοποίηση πόρων από την επόμενη προγραμματική περίοδο (2014-2020) της Ευρωπαϊκής Ένωσης.

## 12 ΜΕΛΛΟΝΤΙΚΟΙ ΣΤΟΧΟΙ – ΤΡΙΕΤΕΣ ΑΝΑΠΤΥΞΙΑΚΟ ΠΡΟΓΡΑΜΜΑ

Συνηθίζεται κάθε απολογισμός πεπραγμένων να ολοκληρώνεται με μια στοχοθεσία για το μέλλον, η οποία συχνά περιορίζεται σε ένα γενικό ευχολόγιο.

Για εμάς ο στρατηγικός και επιχειρησιακός σχεδιασμός, που αποσκοπεί στην οριοθέτηση των κατάλληλων ενεργειών για την επίτευξη βραχυπρόθεσμων ή μακροπρόθεσμων στόχων, αποτελεί αναπόσπαστο κομμάτι της αυτοδιοικητικής λειτουργίας.

Έτσι, πέρα από τις επιταγές του σχεδίου «Καλλικράτη», ανάγαμε τη σύνταξη του Τριετούς Αναπτυξιακού Προγράμματος της Περιφέρειας Δυτικής Ελλάδας, σε μία σημαντική πολιτική διεργασία, ώστε με ρεαλισμό και μέσα από εκτενή διαβούλευση, να αποτελέσει το φάρο που θα οδηγήσει τον τόπο μας μπροστά, αλλά και κληρονομιά για τους επόμενους.

Είναι η πρώτη φορά, ίσως από τη σύσταση των Νομαρχιακών Αυτοδιοικήσεων, που αποτυπώνεται με συγκεκριμένα και λεπτομερή στοιχεία η υφιστάμενη κατάσταση της Περιφέρειας Δυτικής Ελλάδας, και που διενεργείται Επιχειρησιακός Σχεδιασμός (μέσα από ανάλυση σκοπιμότητας, αντικειμενικά κοστολογικά στοιχεία και καθορισμό δεικτών αποτελέσματος), υπό το πρίσμα της συνέργειας και της πολλαπλασιαστικότητας.

Για εμάς έχει παρέλθει ανεπιστρεπτή η εποχή όπου ο Σχεδιασμός πραγματοποιείτο σε κεντρικό επίπεδο (συνήθως αναθέτοντάς την εκπόνησή του σε κάποια ιδιωτική επιχείρηση, η οποία συχνά ουδεμία σχέση έχει με την συνολική τοπική πραγματικότητα) και ο οποίος στη συνέχεια παρουσιάζόταν στους Δήμους, τους φορείς και τους πολίτες, χωρίς όμως αυτοί να διαθέτουν έστω και την παραμικρή δυνατότητα διορθωτικής παρέμβασης. Έτσι:

- Εμπιστευτήκαμε το στελεχιακό δυναμικό της Περιφέρειας και όχι εξωτερικούς συνεργάτες, που ενδιαφέρονται αποκλειστικά και μόνον να λάβουν την αμοιβή τους περιοριζόμενοι να εκτελέσουν ένα έργο αμφίβολης ποιότητας, εντός συγκεκριμένου χρονικού διαστήματος. Και δικαιωθήκαμε από το αποτέλεσμα, καθώς έγινε μια σωστή και υπεύθυνη δουλειά, ενώ επιπλέον επιτύχαμε εξοικονόμηση πόρων και συσσώρευση τεχνογνωσίας στις Υπηρεσίες μας.
- Δεν περιοριστήκαμε στην απλή δημοσιοποίηση του σχεδίου του Τριετούς Αναπτυξιακού Προγράμματος για 15 ημέρες στην ιστοσελίδα της Περιφέρειας, όπως ήταν και η τυπική μας υποχρέωση βάσει του «Καλλικράτη», αλλά εφαρμόζουμε μία διαδικασία ευρείας δημοσιοποίησής του και διαβούλευσής του, που ξεκίνησε πριν δύο μήνες και συνεχίζεται ακόμα, επιζητώντας την μεγαλύτερη δυνατή ανάδραση από την τοπική κοινωνία (Δήμους, φορείς, επιχειρήσεις,

πολίτες), ώστε να σχεδιαστούν αναπτυξιακές πρωτοβουλίες για όλον τον κοινωνικό ιστό.

Παραμένουμε ανοιχτοί σε ιδέες και προτάσεις και συνεχίζουμε να εργαζόμαστε με μεθοδικότητα και σωστό προγραμματισμό των Υπηρεσιών μας, ώστε το τελικό Τριετές Αναπτυξιακό Πρόγραμμα της Περιφέρειας Δυτικής Ελλάδας να ολοκληρωθεί το 2012, και να αποτελέσει πυξίδα των πολιτικών αποφάσεων μας και διεκδικήσεών μας για την προσεχή τριετία.

## **ΟΙΚΟΝΟΜΙΚΟΣ**

### **ΑΠΟΛΟΓΙΣΜΟΣ ΠΕΠΡΑΓΜΕΝΩΝ 2011**

## ΟΙΚΟΝΟΜΙΚΟΣ ΑΠΟΛΟΓΙΣΜΟΣ

### **Οικονομική Διαχείριση-Βασικές ενέργειες διαχείρισης**

Το πρόγραμμα «Καλλικράτης», μια ριζοσπαστική τομή στο κράτος, θεμελίωσε μια νέα αρχιτεκτονική δομή στην αυτοδιοίκηση με τη θέσπιση 13 αιρετών Περιφερειών και τη δημιουργία ενός πλαισίου διαφάνειας και εποπτείας στα οικονομικά τους.

Κατά τον πρώτο χρόνο εφαρμογής του ν.3852/2010 «Νέα Αρχιτεκτονική της Αυτοδιοίκησης και της Αποκεντρωμένης Διοίκησης – Πρόγραμμα Καλλικράτης», η Διεύθυνση Οικονομικού επιφορτίστηκε με σημαντικό και πρόσθετο έργο στα πλαίσια των αρμοδιοτήτων της. Αναλυτικότερα περιγράφουμε τις παρακάτω ενέργειες :

- Απογραφή των πάσης φύσεως περιουσιακών στοιχείων, απαιτήσεων και υποχρεώσεων, καθώς και των διαθεσίμων χρηματικών μέσων της Περιφέρειας.
- Κατάρτιση του πρώτου Προϋπολογισμού της Περιφέρειας , ο οποίος αφ' ενός υπολόγισε και ενσωμάτωσε τις υποχρεώσεις που αυτή κληρονόμησε, αφ' ετέρου αποτέλεσε εφελθτήριο σταθερότητας και ανάπτυξης.
- Διαρκής παρακολούθηση της εκτέλεσης του Προϋπολογισμού για την αποφυγή παρεκκλίσεων των στόχων αυτού, συγκράτηση των λειτουργικών δαπανών, αξιοποίηση των εσόδων, μείωση των οφειλομένων υποχρεώσεων με τελικό στόχο την εμπέδωση αξιοπιστίας και φερεγγυότητας. Αξίζει να αναφερθεί ότι ανά μήνα ενημερώνεται η βάση δεδομένων «οικονομικά στοιχεία Περιφερειών» και το μητρώο δεσμεύσεων. Σύμφωνα με την παρ.10 του άρθρου 268 του ν.3852/2010 καταρτίστηκαν από την οικονομική επιτροπή οι τριμηνιαίες εκθέσεις εκτέλεσης του προϋπολογισμού.
- Έξι τροποποιήσεις και αναμορφώσεις του Προϋπολογισμού που συνέβαλαν αποφασιστικά στη διατήρηση της λειτουργικότητάς του, της

προσαρμογής του στην εκάστοτε οικονομική συγκυρία και στις προκύπτουσες ανάγκες.

- Σύνταξη του απολογισμού των καταργηθεισών Νομαρχιακών Αυτοδιοικήσεων, των συναφών ταμειακών καταστάσεων και του προσδιορισμού του τελικού αδιαθέτου ταμειακού υπολοίπου έτους 2010.
- Κατάρτιση εντός του ιδίου οικονομικού έτους και του δεύτερου Προϋπολογισμού της Περιφέρειας (έτος 2012) ο οποίος, με δεδομένη την προηγούμενη εμπειρία, είναι ρεαλιστικός, υλοποιήσιμος, διεκδικητικός στα πλαίσια τα οποία η οικονομική συγκυρία επιτρέπει και αποτελεί εργαλείο για την περαιτέρω προσπάθεια της Περιφέρειας για σταθερότητα και ανάπτυξη της Δυτικής Ελλάδας.
- Πληρωμές και εξόφληση ενταλμάτων που παρά τη διογκωμένη και χρονοβόρα λογιστική διαδικασία του ελέγχου και της προώθησης των δαπανών, εξελίχθηκε πολύ ικανοποιητικά με συνεχώς μειούμενο το χρόνο αποπληρωμής τους.
- Συνεχής προσπάθεια για την οργάνωση και στελέχωση του τμήματος προμηθειών, η οποία συντέινε στον πλήρη και κεντρικό έλεγχο των δαπανών για την προμήθεια κυρίως αναλωσίμων υλικών και αναγκαίων υπηρεσιών με στόχο την αποτελεσματική και μετρήσιμη μείωση του λειτουργικού κόστους. Η υποδειγματική προώθηση όλων των προμηθειών σύμφωνα με τις ισχύουσες διαδικασίες, νόμους και διατάξεις με πλήρη διαφάνεια και με την προσδοκώμενη τελική οικονομική ωφέλεια για την Περιφέρεια.
- Προώθηση κεντρικού συστήματος υπολογισμού της μισθοδοσίας και της διαχείρισης του προσωπικού με άριστο αποτέλεσμα συνεργασίας μεταξύ των αρμοδίων τμημάτων προσωπικού και μισθοδοσίας, με την κοινή αντιμετώπιση των πάσης φύσεως ιδιαίτερων και πολύπλοκων μισθολογικών θεμάτων των περίπου 1.200 υπαλλήλων της Περιφέρειας.

## Οικονομική Επιτροπή

Το έτος 2011 η Οικονομική Επιτροπή πραγματοποίησε 40 συνεδριάσεις, στις οποίες ελήφθησαν 414 αποφάσεις.

2011	Συνεδριάσεις	Αποφάσεις
Ιανουάριος	3	5
Φεβρουάριος	3	8
Μάρτιος	4	21
Απρίλιος	3	48
Μάιος	4	38
Ιούνιος	4	37
Ιούλιος	3	29
Αύγουστος	3	41
Σεπτέμβριος	4	44
Οκτώβριος	2	30
Νοέμβριος	2	47
Δεκέμβριος	5	66
<b>ΣΥΝΟΛΟ</b>	<b>40</b>	<b>414</b>

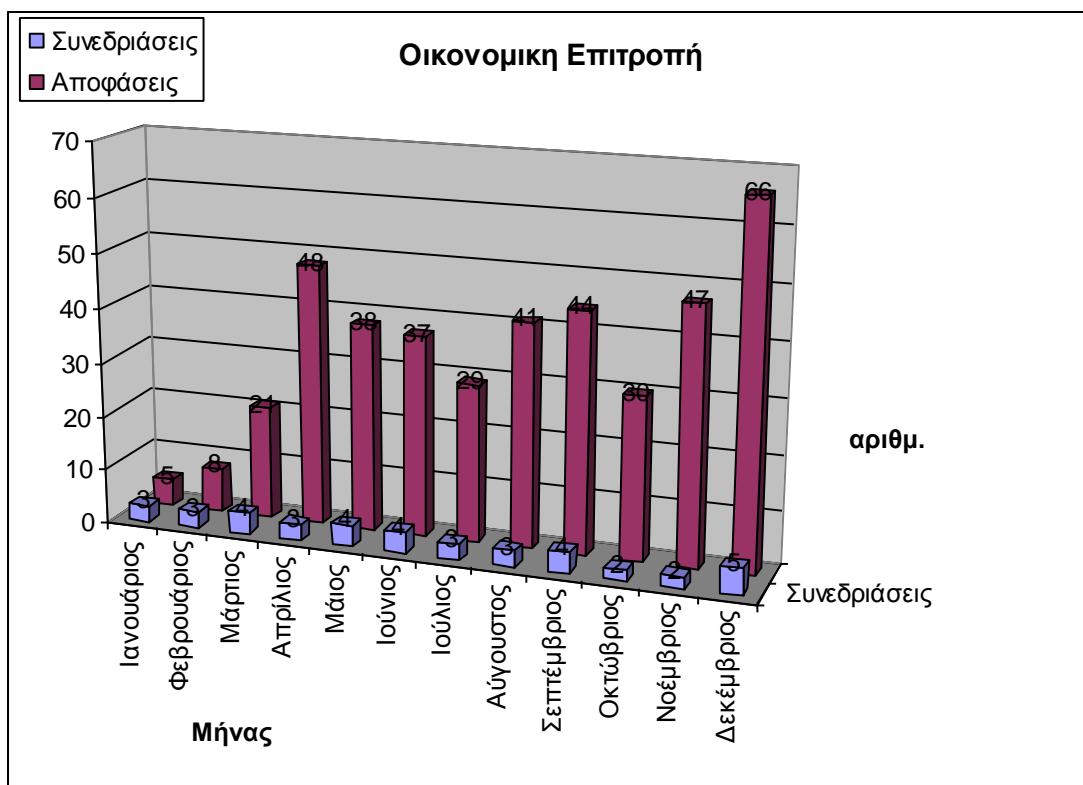

Οι αποφάσεις αυτές αφορούν

- Την κατάρτιση του Προϋπολογισμού της Περιφέρειας
- Τροποποιήσεις και αναμορφώσεις του Προϋπολογισμού
- Τη σύνταξη του απολογισμού των καταργηθεισών Νομαρχιακών Αυτοδιοικήσεων.
- Την κατάρτιση των όρων, τη σύνταξη των διακηρύξεων, τη διεξαγωγή και κατακύρωση κάθε μορφής δημοπρασιών και διαγωνισμών, καθώς και τη συγκρότηση των ειδικών επιτροπών διεξαγωγής και αξιολόγησης έργων και προμηθειών της Περιφέρειας
- Εγκρίσεις πρακτικών δημοπρασίας και ανακηρύξεις αναδόχων
- Εκδίκαση ενστάσεων κατά του κύρους δημοπρασιών
- Παρατάσεις συμβάσεων και Ανακεφαλαιωτικούς Πίνακες Εργασιών Έργων.
- Πληρωμές έργων, μελετών και προμηθειών
- Κατανομές επιχορηγήσεων και μεταβιβαστικών πληρωμών



- Την άσκηση ένδικων βοηθημάτων και των ένδικων μέσων, το συμβιβασμό ή την κατάργηση δίκης και ορισμούς δικηγόρων.
  - Μετακινήσεις Αντιπεριφερειάρχων και Περιφερειακών Συμβούλων
- Συγκεκριμένα:

ΑΠΟΦΑΣΕΙΣ ΟΙΚΟΝΟΜΙΚΗΣ ΕΠΙΤΡΟΠΗΣ 2011	
ΘΕΜΑ	ΑΡΙΘΜΟΣ ΑΠΟΦΑΣΕΩΝ
ΕΡΓΑ-ΠΡΟΜΗΘΕΙΕΣ (διεξαγωγή διαγωνισμών, πρακτικά, ενστάσεις, παρατάσεις, ΑΠΕ κλπ)	213
ΠΛΗΡΩΜΕΣ-ΚΑΤΑΝΟΜΕΣ	98
ΟΡΙΣΜΟΣ ΔΙΚΗΓΟΡΩΝ-ΑΣΚΗΣΗ ΕΝΔΙΚΩΝ ΜΕΣΩΝ	49
ΛΟΙΠΕΣ ΑΠΟΦΑΣΕΙΣ (μετακινήσεις, προϋπολογισμός, εγκρίσεις δαπανών)	54
<b>ΣΥΝΟΛΟ</b>	<b>414</b>

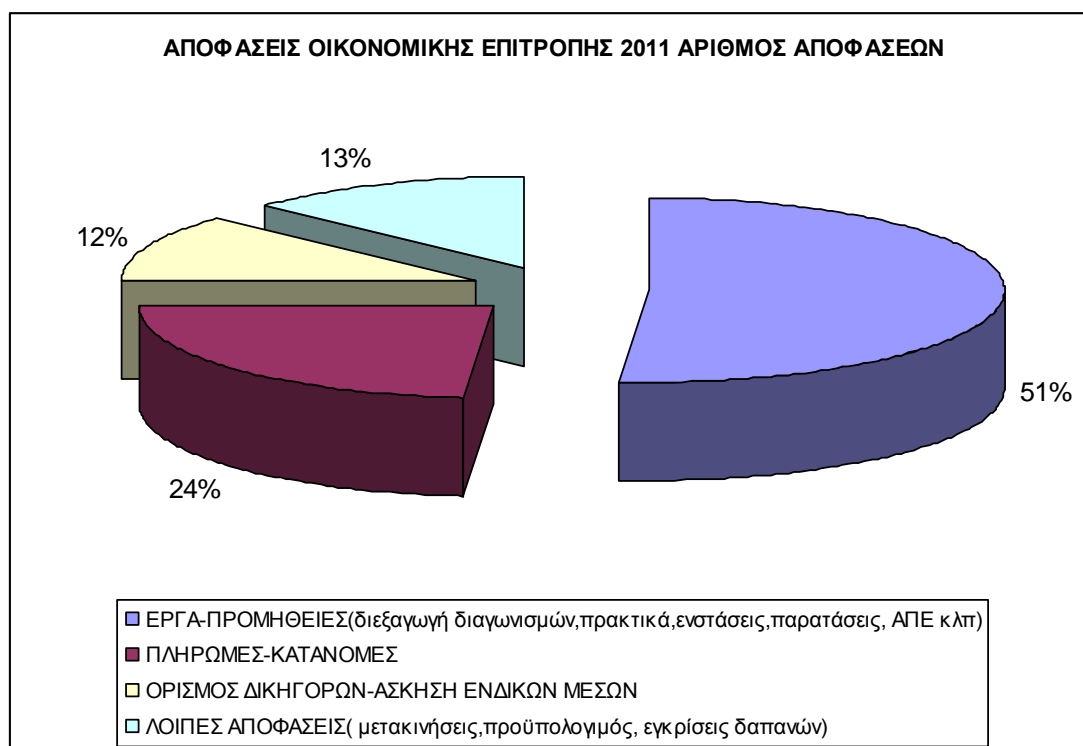

Με την απόφαση 61/2011 η Οικονομική Επιτροπή ομόφωνα αποφάσισε ότι οι δαπάνες των έργων και των μελετών προς έγκριση, θα υποβάλλονται από την αρμόδια οικονομική υπηρεσία σε κατάσταση με συνυποβαλλόμενους τους λογαριασμούς, η οποία θα περιλαμβάνει το λογαριασμό του έργου, τον ανάδοχο και εγκεκριμένο προϋπολογισμό του έργου, τον Φορέα & ΚΑΕ καθώς και το ποσό προς έγκριση. Η υποβολή της προαναφερόμενης κατάστασης (πίνακας δαπανών έργων και μελετών προς έγκριση) θα ακολουθείται υποχρεωτικά από αναλυτική λεπτομερή κατάσταση οφειλών λογαριασμών έργων, η οποία θα συντάσσεται από τη Διεύθυνση Αναπτυξιακού Προγραμματισμού με τη συνεργασία της Οικονομικής Υπηρεσίας και θα βασίζεται σε αντικειμενικό προσδιορισμό της προτεραιότητας των λογαριασμών με βάση τον χρόνο υποβολής τους και τον όγκο της οφειλής. Η προτεινόμενη διαδικασία θα ακολουθείται και από τις τρεις περιφερειακές ενότητες που αποτελούν την Περιφέρεια Δυτικής Ελλάδας.

Επίσης με την απόφαση 113/2011 σχετικά με την κατανομή των επιχορηγήσεων του Υπουργείου Υγείας και Κοινωνικής Αλληλεγγύης στα προνοιακά Ιδρύματα της Περιφέρειας η Οικονομική Επιτροπή αποφάσισε ότι στο εξής η κατανομή των επιχορηγήσεων θα πρέπει να γίνεται βάσει αντικειμενικών κριτηρίων όπως:

- ο σκοπός και το έργο του ιδρύματος,
- η εμβέλειά του και οι ανάγκες που καλύπτει στην Περιφέρεια,
- ο αριθμός των εξυπηρετούμενων ατόμων,
- ο προϋπολογισμός και το απολογιστικό του έργου
- οι εκθέσεις αξιολόγησης των κοινωνικών συμβούλων
- η πιστοποίηση ή μη του ιδρύματος.

Τέλος με την απόφαση 320/2011 το σώμα συμφώνησε ομόφωνα σε συνεδρίαση που θα καθοριστεί, να εξετάσει καθ' εκάστη περίπτωση οφειλής της ΠΕ Αιτωλ/νίας που προέρχεται από την Νομαρχιακή Αυτοδιοίκηση, δεν έχει εξοφληθεί και δεν υπάρχει σχετική απόφαση Νομαρχιακής ή Οικονομικής Επιτροπής με αποτέλεσμα να μην εγκρίνεται η πληρωμή των λογαριασμών τους από την αντίστοιχη υπηρεσία των εντελλομένων.

### Αποτελέσματα Οικονομικής Διαχείρισης

Το σημαντικότερο ίσως πεδίο δυσκολιών που κληθήκαμε να αντιμετωπίσουμε κατά τον πρώτο χρόνο λειτουργίας ήταν η οικονομική θέση της περιφέρειας που ασφυκτιούσε ανάμεσα σε ένα υψηλό χρέος της τάξεως των **33.541.457,64** ευρώ(απόφαση 46/2011 ΠΣ) που κληρονομήσαμε ως διάδοχη κατάσταση των Νομαρχιακών Αυτοδιοικήσεων και ένα δυσμενές οικονομικό περιβάλλον, που ενέτεινε το ήδη οξυμένο οικονομικό μας πρόβλημα.

Αυτό το χρέος προέκυψε ύστερα από την απογραφή πάσης φύσεως περιουσιακών στοιχείων, απαιτήσεων και υποχρεώσεων της περιφέρειας, καθώς και των διαθέσιμων χρηματικών μέσων, που προβλεπόταν από την παρ.2 του άρθρου 269 του ν.3852/2010. Ήταν η πρώτη απογραφή που διενεργήθηκε, ίσως από τη σύσταση των Νομαρχιακών Αυτοδιοικήσεων, και αποτύπωσε με λεπτομερή τρόπο την περιουσιακή κατάσταση και οικονομική θέση της νεοσύστατης περιφέρειας. Παράλληλα έφερε στο φως πλήθος αδυναμιών, παραλήψεων ενίοτε και κακοδιαχείρισης που δικαιολογούσαν πλήρως τη δυσμενή οικονομική θέση του νέου αυτοδιοικητικού θεσμού.

Οι υποχρεώσεις οι οποίες παρελήφθησαν διακρίνονται σε δύο βασικές κατηγορίες. Η πρώτη αφορά τις δαπάνες που προέρχονται από τη λειτουργία των καταργούμενων Νομαρχιακών Αυτοδιοικήσεων και από την εκτέλεση του επενδυτικού της προγράμματος (ΚΑΠ). Η δεύτερη περιλαμβάνει μία μεγάλη κατηγορία δαπανών τις οποίες οι Νομαρχιακές Αυτοδιοικήσεις ανέλαβαν με τη χρηματοδότηση άλλων φορέων (μεταβιβαστικές πληρωμές).

Μέσα σε ένα χρόνο καταφέραμε χωρίς δανεισμό, με αιματηρές οικονομίες και εξορθολογισμό των δαπανών να φανούμε συνεπείς στις υποχρεώσεις της τρέχουσας χρονιάς καθώς και να εξυπηρετήσουμε το χρέος μας, αφού υπήρχε άλλωστε ο περιορισμός του Π.Δ.113/2010 αλλά και η προτεραιότητα που έθεσε ο ίδιος ο Περιφερειάρχης για αποπληρωμή των χρεών.

Εκείνο το οποίο πρωτίστως έπρεπε να ελέγξουμε με μεγάλη προσοχή ήταν ο τομέας των δαπανών.

Από την πρώτη στιγμή δεσμευτήκαμε και θέσαμε επ'αυτού συγκεκριμένα κριτήρια.

- α) πλήρης διαφάνεια στη διαχείριση του δημοσίου χρήματος.
- β) Εξορθολογισμός των δαπανών.
- γ) Επίτευξη οικονομιών
- δ) Πιστή τήρηση του προϋπολογισμού

Οι πολιτικές αυτές που ασκήθηκαν μέχρι σήμερα με συνέπεια, απέδωσαν καρπούς και είχαν θετικά αποτελέσματα τα οποία παρατίθενται στους παρακάτω πίνακες.

**ΠΙΝΑΚΑΣ ΠΛΗΡΩΜΩΝ Π.Ε. ΑΧΑΪΑΣ**

ΚΑΤΗΓΟΡΙΑ ΔΑΠΑΝΩΝ	ΠΛΗΡΩΜΕΣ ΟΙΚΟΝΟΜΙΚΟΥ ΕΤΟΥΣ 2011			ΥΠΟΛΟΙΠΟ ΑΝΕΞΟΦΛΗΤΩΝ ΥΠΟΧΡΕΩΣΕΩΝ
	ΥΠΟΧΡΕΩΣΕΩΝ ΠΑΡΕΛΘΟΝΤΩΝ ΕΤΩΝ	ΤΡΕΧΟΥΣΩΝ ΥΠΟΧΡΕΩΣΕΩΝ 2011	ΣΥΝΟΛΟ	ΠΑΡΕΛΘΟΝΤΩΝ ΕΤΩΝ
ΕΠΙΧΟΡΗΓΟΥΜΕΝΕΣ ΑΠΟ ΚΑΠ	<b>3.282.084,92</b>	<b>5.827.596,31</b>	<b>9.109.681,23</b>	<b>470.621,29</b>
ΛΕΙΤΟΥΡΓΙΚΩΝ ΑΝΑΓΚΩΝ	984.147,75	3.960.148,02	4.944.295,77	907,50
ΕΠΕΝΔΥΤΙΚΟΥ ΠΡΟΓΡΑΜΜΑΤΟΣ	2.297.937,17	1.867.448,29	4.165.385,46	469.713,79
ΕΠΙΧΟΡΗΓΟΥΜΕΝΕΣ ΑΠΟ ΑΛΛΟΥΣ ΦΟΡΕΙΣ	<b>7.562.590,14</b>	<b>7.935.323,95</b>	<b>15.497.914,09</b>	<b>4.587.657,20</b>
ΤΑΚΤΙΚΟΥ ΠΡΟΥΠΟΛΟΓΙΣΜΟΥ (ΜΕΤΑΦΟΡΕΣ ΜΑΘΗΤΩΝ, ΑΠΟΖΗΜΙΩΣΕΙΣ, ΠΡΟΝΙ ΑΚΑ κ.λ.π.)	5.912.448,79	4.779.378,31	10.691.827,10	0,00
ΠΡΟΓΡΑΜΜΑΤΩΝ ΟΣΚ	1.304.236,02	0,00	1.304.236,02	3.921.615,33
ΠΡΟΓΡΑΜΜΑΤΩΝ ΔΗΜΟΣΙΩΝ ΕΠΕΝΔΥΣΕΩΝ	0,00	3.155.945,64	3.155.945,64	0,00
ΔΑΠΑΝΕΣ ΛΟΙΠΩΝ ΕΡΓΑΣΙΩΝ ΚΑΙ ΠΡΟΜΗΘΕΙΩΝ ΠΟΥ ΔΕΝ ΑΝΗΚΟΥΝ ΣΤΙΣ ΑΝΩΤΕΡΩ ΚΑΤΗΓΟΡΙΕΣ	345.905,33	0,00	345.905,33	666.041,87

Σ Υ Ν Ο Λ Α	10.844.675,06	13.762.920,26	24.607.595,32	5.058.278,49
-------------	---------------	---------------	---------------	--------------



**ΠΙΝΑΚΑΣ ΠΛΗΡΩΜΩΝ Π.Ε. ΗΛΕΙΑΣ**

ΚΑΤΗΓΟΡΙΑ ΔΑΠΑΝΩΝ	ΠΛΗΡΩΜΕΣ ΟΙΚΟΝΟΜΙΚΟΥ ΕΤΟΥΣ 2011			ΥΠΟΛΟΙΠΟ ΑΝΕΞΟΦΛΗΤΩΝ ΥΠΟΧΡΕΩΣΕΩΝ
	ΥΠΟΧΡΕΩΣΕΩΝ ΠΑΡΕΛΘΟΝΤΩΝ ΕΤΩΝ	ΤΡΕΧΟΥΣΩΝ ΥΠΟΧΡΕΩΣΕΩΝ2011	ΣΥΝΟΛΟ	ΠΑΡΕΛΘΟΝΤΩΝ ΕΤΩΝ
ΕΠΙΧΟΡΗΓΟΥΜΕΝΕΣ ΑΠΟ ΚΑΠ	778.219,97	2.100.210,54	2.878.430,51	
ΛΕΙΤΟΥΡΓΙΚΩΝ ΑΝΑΓΚΩΝ	227.854,68	1.085.928,32	1.313.783,00	
ΕΠΕΝΔΥΤΙΚΟΥ ΠΡΟΓΡΑΜΜΑΤΟΣ	550.365,29	1.014.282,22	1.564.647,51	
ΕΠΙΧΟΡΗΓΟΥΜΕΝΕΣ ΑΠΟ ΑΛΛΟΥΣ ΦΟΡΕΙΣ	1.666.533,21	12.387.001,73	14.053.534,94	
ΤΑΚΤΙΚΟΥ ΠΡΟΥΠΟΛΟΓΙΣΜΟΥ (ΜΕΤΑΦΟΡΕΣ ΜΑΘΗΤΩΝ,ΑΠΟΖΗΜΙΩΣΕΙΣ, ΠΡΟΝΙΑΚΑ κ.λ.π.)	127.089,12	7.445.094,56	7.572.183,68	
ΠΡΟΓΡΑΜΜΑΤΩΝ ΟΣΚ	1.104.393,72	454.764,62	1.559.158,34	
ΠΡΟΓΡΑΜΜΑΤΩΝ ΔΗΜΟΣΙΩΝ ΕΠΕΝΔΥΣΕΩΝ	431.388,74	2.683.552,43	3.114.941,17	
ΔΑΠΑΝΕΣ ΛΟΙΠΩΝ ΕΡΓΑΣΙΩΝ ΚΑΙ ΠΡΟΜΗΘΕΙΩΝ ΠΟΥ ΔΕΝ ΑΝΗΚΟΥΝ ΣΤΙΣ ΑΝΩΤΕΡΩ ΚΑΤΗΓΟΡΙΕΣ	3.661,63	1.803.590,12	1.807.251,75	
<b>Σ Υ Ν Ο Λ Α</b>	<b>2.444.753,18</b>	<b>14.487.212,27</b>	<b>16.931.965,45</b>	<b>0,00</b>





**ΠΙΝΑΚΑΣ ΠΛΗΡΩΜΩΝ Π.Ε. ΑΙΤ/ΝΙΑΣ**

ΚΑΤΗΓΟΡΙΑ ΔΑΠΑΝΩΝ	ΠΛΗΡΩΜΕΣ ΟΙΚΟΝΟΜΙΚΟΥ ΕΤΟΥΣ 2011			ΥΠΟΛΟΙΠΟ ΑΝΕΞΟΦΛΗΤΩΝ ΥΠΟΧΡΕΩΣΕΩΝ
	ΥΠΟΧΡΕΩΣΕΩΝ ΠΑΡΕΛΘΟΝΤΩΝ ΕΤΩΝ	ΤΡΕΧΟΥΣΩΝ ΥΠΟΧΡΕΩΣΕΩΝ2011	ΣΥΝΟΛΟ	ΠΑΡΕΛΘΟΝΤΩΝ ΕΤΩΝ
ΕΠΙΧΟΡΗΓΟΥΜΕΝΕΣ ΑΠΟ ΚΑΠ	2.327.086,31	4.067.116,35	6.394.202,66	5.409.315,17
ΛΕΙΤΟΥΡΓΙΚΩΝ ΑΝΑΓΚΩΝ	1.054.353,88	1.125.215,12	2.179.569,00	70.000
ΕΠΕΝΔΥΤΙΚΟΥ ΠΡΟΓΡΑΜΜΑΤΟΣ	1.272.732,43	2.941.901,23	4.214.633,66	5.339.315,17
ΕΠΙΧΟΡΗΓΟΥΜΕΝΕΣ ΑΠΟ ΑΛΛΟΥΣ ΦΟΡΕΙΣ	3.656.052,29	14.090.782,44	17.746.834,73	2.145.975,57
ΤΑΚΤΙΚΟΥ ΠΡΟΥΠΟΛΟΓΙΣΜΟΥ (ΜΕΤΑΦΟΡΕΣ ΜΑΘΗΤΩΝ,ΑΠΟΖΗΜΙΩΣΕΙΣ,ΠΡΟΝΙ ΑΚΑ κ.λ.π.)	1.700.342,90	4.993.215,92	6.693.558,82	19.000
ΠΡΟΓΡΑΜΜΑΤΩΝ ΟΣΚ	162.010,55	316.534,58	478.545,13	1.456.606,69
ΠΡΟΓΡΑΜΜΑΤΩΝ ΔΗΜΟΣΙΩΝ ΕΠΕΝΔΥΣΕΩΝ	1.389.741,46	8.305.361,88	9.695.103,34	670.368,88
ΔΑΠΑΝΕΣ ΛΟΙΠΩΝ ΕΡΓΑΣΙΩΝ ΚΑΙ ΠΡΟΜΗΘΕΙΩΝ ΠΟΥ ΔΕΝ ΑΝΗΚΟΥΝ ΣΤΙΣ ΑΝΩΤΕΡΩ ΚΑΤΗΓΟΡΙΕΣ	403.957,38	475.670,06	879.627,44	0,00
<b>Σ Υ Ν Ο Λ Α</b>	<b>5.983.138,60</b>	<b>18.157.898,79</b>	<b>24.141.037,39</b>	<b>7.555.290,74</b>

<b>ΕΝΙΑΙΟΣ ΠΙΝΑΚΑΣ ΠΛΗΡΩΜΩΝ ΠΕΡΙΦΕΡΕΙΑΣ ΔΥΤΙΚΗΣ ΕΛΛΑΔΑΣ ΟΙΚΟΝΟΜΙΚΟ ΕΤΟΣ 2011</b>					
ΚΑΤΗΓΟΡΙΑ ΔΑΠΑΝΩΝ	ΠΛΗΡΩΜΕΣ ΟΙΚΟΝΟΜΙΚΟΥ ΕΤΟΥΣ			ΥΠΟΛΟΙΠΟ ΑΝΕΞΟΦΛΗΤΩΝ ΥΠΟΧΡΕΣΕΩΝ	
	ΥΠΟΧΡΕΩΣΕΙΣ ΠΑΡΕΛΘΟΝΤΩΝ ΕΤΩΝ (ΑΠΟΓΡΑΦΗΣ)	ΤΡΕΧΟΥΣΩΝ ΥΠΟΧΡΕΩΣΕΩΝ 2011	ΣΥΝΟΛΟ	ΠΑΡΑΛΘΟΝΤΩΝ ΕΤΩΝ	
ΕΠΙΧΟΡΗΓΟΥΜΕΝΕΣ ΑΠΟ Κ.Α.Π. ΓΙΑ ΚΑΛΥΨΗ :	<b>6.387.391,20 €</b>	<b>11.994.923,20 €</b>	<b>18.382.314,40 €</b>	<b>5.879.936,46 €</b>	
ΛΕΙΤΟΥΡΓΙΚΩΝ ΑΝΑΓΚΩΝ	2.266.356,31 €	6.171.291,46 €	8.437.647,77 €	70.907,50 €	
ΕΠΕΝΔΥΤΙΚΟΥ ΠΡΟΓΡΑΜΜΑΤΟΣ	4.121.034,89 €	5.823.631,74 €	9.944.666,63 €	5.809.028,96 €	
ΕΠΙΧΟΡΗΓΟΥΜΕΝΕΣ ΑΠΟ ΑΛΛΟΥΣ ΦΟΡΕΙΣ	<b>12.885.175,64 €</b>	<b>34.413.108,12 €</b>	<b>47.298.283,73 €</b>	<b>6.733.632,77 €</b>	
ΤΑΚΤΙΚΟΥ ΠΡΟΫΠΟΛΟΓΙΣΜΟΥ (ΜΕΤΑΦΟΡΕΣ ΜΑΘΗΤΩΝ, ΑΠΟΖΗΜΕΙΩΣΕΙΣ κ.λ.π.	7.739.880,81 €	17.217.688,79 €	24.957.569,60 €	19.000,00 €	
ΠΡΟΓΡΑΜΜΑΤΩΝ Ο.Σ.Κ.	2.570.640,29 €	771.299,20 €	3.341.939,49 €	5.378.222,02 €	
ΠΡΟΓΡΑΜΜΑΤΩΝ ΔΗΜΟΣΙΩΝ ΕΠΕΝΔΥΣΕΩΝ	1.821.130,17 €	14.144.859,95 €	15.965.990,12 €	670.368,88 €	
ΔΑΠΑΝΕΣ ΛΟΙΠΩΝ ΕΡΓΣΙΩΝ ΚΑΙ ΠΡΟΜΗΘΕΙΩΝ ΠΟΥ ΔΕΝ ΑΝΗΚΟΥΝ ΣΤΙΣ ΑΝΩΤΕΡΩ ΚΑΤΗΓΟΡΙΕΣ	753.524,34 €	2.279.260,18 €	3.032.784,52 €	666.041,87 €	
<b>ΣΥΝΟΛΟ</b>	<b>19.272.566,84 €</b>	<b>46.408.031,32 €</b>	<b>65.680.598,13 €</b>	<b>12.613.569,23 €</b>	

## ΑΝΑΛΥΤΙΚΗ ΠΑΡΟΥΣΙΑΣΗ

### Κεντρικοί Αυτοτελείς Πόροι (Κ.Α.Π. επενδύσεις)

Όσον αφορά το επενδυτικό τμήμα των ΚΑΠ, από την αρχή του 2011 κατεβλήθη ιδιαίτερη προσπάθεια για την σύνθεση, συγκεκριμενοποίηση και ομογενοποίηση του προτύπου που θα ακολουθούσε η σύνταξη του προγράμματος των ΚΑΠ.

Ακολουθήθηκαν πιστά οι κατευθύνσεις της εγκυκλίου του Προγράμματος Δημοσίων Επενδύσεων, με κύρια στόχευση την **αποπληρωμή υφιστάμενων οφειλών και την ένταξη νέων έργων αυστηρά επείγοντος χαρακτήρα**, δηλ., έργων για πρόληψη και αποκατάσταση ζημιών από φυσικές καταστροφές στο οδικό δίκτυο της περιφέρειάς μας, το οποίο είναι από τα μεγαλύτερα της Ελλάδος και από τα πλέον δύσκολα λόγω του γεωγραφικού ανάγλυφου.

Τα ποσά από τους Κεντρικούς Αυτοτελείς Πόρους (ΚΑΠ) για το επενδυτικό πρόγραμμα κατανεμήθηκαν στο ύψος του 2010 με εξαίρεση τους μήνες Νοεμβρίου και Δεκεμβρίου του 2011 που αποδόθηκαν μειωμένα κατά 15%. Τούτο έχει ως συνέπεια ο συνολικός προϋπολογισμός του προγράμματος των ΚΑΠ (επενδυτικό ) να ανέλθει τελικά στο ποσό των 17.654.238,00 εκ. €.

Οι πληρωμές των έργων κατανεμήθηκαν για την αποπληρωμή παλαιών και νέων έργων ως εξής:

Γεωγραφική εμβέλεια έργων	Πληρωμές (ευρώ)
Π.Ε. Αιτωλοακαρνανίας	4.214.633,66
Π.Ε. Αχαΐας	4.165.385,46
Π.Ε. Ηλείας	1.564.647,51
<b>ΣΥΝΟΛΟ</b>	<b>9.944.666,63</b>

Θα πρέπει να τονιστεί ότι από την πρώτη στιγμή, βασικός στόχος της Περιφέρειας Δυτικής Ελλάδας για το πρόγραμμα των ΚΑΠ ήταν η αποπληρωμή των παλαιών οφειλών των Νομαρχιακών Αυτοδιοικήσεων. Τα αποτελέσματα αυτής της πολιτικής είναι ήδη ορατά με

βάσιμη προοπτική να έχουμε σύντομα ένα αμιγώς Περιφερειακό Πρόγραμμα Επενδύσεων μέσω ΚΑΠ.

### **Πρόγραμμα Δημοσίων Επενδύσεων (ΠΔΕ)**

Το Πρόγραμμα Δημοσίων Επενδύσεων (ΠΔΕ) αποτελεί ένα σημαντικό μέσο άσκησης αναπτυξιακής πολιτικής της Περιφέρειας και καλείται να συμβάλλει στην περαιτέρω σύγκλιση, την ενίσχυση της κοινωνικής συνοχής με στοχευμένες δράσεις και παρεμβάσεις για την τόνωση της ενεργούς ζήτησης, την προώθηση της βιώσιμης ανάπτυξης, την ενίσχυση της απασχόλησης, και της οικονομικής και κοινωνικής δικαιοσύνης καθώς και τη στήριξη της ανταγωνιστικότητας.

Στα πλαίσια του Προγράμματος Δημοσίων Επενδύσεων (ΠΔΕ) έγιναν πληρωμές για έργα των εξής κατηγοριών ( ΣΑΝΑ 3, ΣΑΝΑ 8, ΟΠΑΑΦ, ΤΑΜΕΙΟ ΣΥΝΟΧΗΣ, κτλ) της τάξεως των **15.965.990,12** ευρώ.

<b>Γεωγραφική εμβέλεια έργων</b>	<b>Πληρωμές (ευρώ)</b>
Π.Ε. Αιτωλοακαρνανίας	9.965.103,34
Π.Ε. Αχαΐας	3.155.945,64
Π.Ε. Ηλείας	3.114.941,17
<b>ΣΥΝΟΛΟ</b>	<b>15.965.990,12</b>

## Οργανισμός Σχολικών Κτιρίων (ΟΣΚ)

Μια ειδική κατηγορία οφειλών είναι τα προγράμματα που χρηματοδοτούνται μέσω του Οργανισμού Σχολικών Κτιρίων (ΟΣΚ). Κληρονομήσαμε συνολικές οφειλές ύψους 8,4 εκατ. ευρώ από έναν οργανισμό που έχει κηρύξει επί της ουσίας στάση πληρωμών. Η ειδική αυτή κατηγορία είναι ουσιαστικά μεταβιβαστικές οφειλές οι οποίες όμως ενέτειναν το ήδη οξυμένο οικονομικό πρόβλημα δημιουργώντας σοβαρές δυσχέρειες στην διοίκηση της περιφέρειας.

Μέσω μιας σκληρής διεκδικητικής προσπάθειας καταφέραμε μέσα στον πρώτο χρόνο λειτουργίας μας να πραγματοποιήσουμε πληρωμές ύψους 3.341.939,36. Στον πίνακα που παρατίθεται αναλύονται τα ποσά ανά περιφερειακή ενότητα.

Γεωγραφική εμβέλεια έργων	Πληρωμές (ευρώ)
Π.Ε. Αιτωλοακαρνανίας	478.545,00
Π.Ε. Αχαΐας	1.304.236,02
Π.Ε. Ηλείας	1.559.158,34
<b>ΣΥΝΟΛΟ</b>	<b>3.341.939,36</b>

Αξίζει να σημειωθεί ότι το μεγαλύτερο μέρος της οφειλής προκύπτει από το «Επιχειρησιακό πρόγραμμα σχολική στέγη –αντιμετώπιση ζημιών του Ιουνίου 2008» και αφορούσε κυρίως τις τέως Νομαρχίες Αχαΐας και Ηλείας για την αντιμετώπιση του έντονου στεγαστικού προβλήματος που προκλήθηκε από τους σεισμούς του 2008.

## ΜΕΤΑΦΟΡΑ ΜΑΘΗΤΩΝ

Το μεγάλο και ακανθώδες πρόβλημα που βρήκαμε μπροστά μας από την πρώτη κιόλας ημέρα που αναλάβαμε αφορούσε τις μεταφορές των μαθητών.

Την 1/1/2011 πήραμε στα χέρια μας συνολικές προηγούμενες οφειλές ύψους 15,5 εκατ. ευρώ. Ακολούθησαν σκληρές και επίμονες διαπραγματεύσεις με τους μεταφορείς και ανάλογες προσπάθειες προς το Υπουργείο. Μετά από ένα χρόνο είμαστε στην ευχάριστη θέση να έχουμε αποπληρώσει το σύνολο της οφειλής μας.

Γεωγραφική ενότητα	Πληρωμές (ευρώ)
Π.Ε. Αιτωλοακαρνανίας	4.386.295,66
Π.Ε. Αχαΐας	7.707.449,64
Π.Ε. Ηλείας	2.073.630,15
<b>ΣΥΝΟΛΟ</b>	<b>14.167.375,45</b>

Το δε υπόλοιπο που απομένει είναι ρυθμισμένο, βρίσκεται σε πορεία εξόφλησης και η μεταφορά των μαθητών σε όλη την Περιφέρεια εξελίσσεται κανονικά.

Αξίζει να σημειωθεί ότι στην Περιφέρεια Δυτικής Ελλάδας υπάρχει σημαντικό ταμειακό διαθέσιμο (31/12/2011), που προέρχεται και από τις τρεις περιφερειακές ενότητες, βέβαια δεν θεωρείται επίσημο, εφόσον θα υποστεί επεξεργασία, έχει υπολογιστεί με τη μεγαλύτερη δυνατή ακρίβεια και ανέρχεται στο ποσό των **27.186.708,48** ευρώ. Το ταμειακό μας υπόλοιπο έχει προέλθει από τα υπόλοιπα των τραπεζικών λογαριασμών όψεως μετά από την αφαίρεση δεσμευμένων ποσών, ανεξόφλητων επιταγών, εκκρεμών ενταλμάτων, παρακρατηθέντων ποσών από πάσης φύσεως πληρωμές οι οποίες θα αποδοθούν στην Εφορία, ή στα Ασφαλιστικά Ταμεία και δαπανών που δεν έχουν ακόμη ενταλματοποιηθεί. Το διαθέσιμο ταμειακό υπόλοιπο θεωρείται σημαντική πηγή για την άμεση εκκίνηση της δραστηριότητας της Περιφέρειας στο νέο έτος και στη συγκεκριμένη περίπτωση είναι αρκετά μεγάλο ώστε αφ' ενός να καλύπτει μεγάλο μέρος από τις εναπομείνουσες ανεξόφλητες υποχρεώσεις. Αφ'

ετέρου να αποτελεί εγγύηση σταθερότητας και φερεγγυότητας στα οικονομικά της Περιφέρειας.

Τέλος καταβλήθηκε μεγάλη προσπάθεια για την εξόφληση όσο το δυνατόν περισσότερων υποχρεώσεων μέχρι της λήξης του οικονομικού έτους 2011 αφ' ενός για να μην χαθούν συγκεκριμένες πιστώσεις υπό προθεσμία, αφ' ετέρου να τονωθεί η τοπική αγορά με την εισροή κονδυλίων σε περίοδο εορτών. Ειδικότερα τις τελευταίες 20 ημέρες του Δεκεμβρίου εξοφλήθηκαν υποχρεώσεις 11.892.348,97 ευρώ εκ των οποίων 8.391.159,37 ευρώ αφορούν δαπάνες έργων. Επί πλέον το ίδιο διάστημα μέσω του Προγράμματος των Δημοσίων Επενδύσεων με την ευθύνη υπολόγων της Περιφέρειας, απορροφήθηκαν 4.200.000,00 ευρώ για δαπάνες συντήρησης οδικού δικτύου της Περιφέρειας και 841.000,00 ευρώ για τη δημιουργία βασικών υποδομών (λιμάνια).

Εύκολα, κανείς καταλαβαίνει τη μεγάλη προσπάθεια που καταβλήθηκε για την εξυγίανση των οικονομικών της Περιφέρειας μας. Η προσεκτική οικονομική πολιτική που ασκήσαμε και συνεχίζουμε να ασκούμε έδωσε σημαντικά αποτελέσματα μέχρι σήμερα: βελτίωσε την οικονομική θέση μας και συνέβαλλε στην ανάκτηση της αξιοπιστίας μας απέναντι στους πολίτες αλλά και στους ελεγκτικούς μηχανισμούς .

Δεν επιλέξαμε τον εύκολο δρόμο του δανεισμού, μεταφέροντας το πρόβλημα στα επόμενα χρόνια, δεν κλείσαμε τα μάτια στις παθογένειες, γιατί το αυτοδιοικητικό οικοδόμημα πρέπει και μπορεί να αποτελέσει τη βάση της αναγέννησης της χώρας..



Στη συνέχεια τοποθετήθηκαν οι Επικεφαλής των Περιφερειακών Παρατάξεων της μειοψηφίας του Περιφερειακού Συμβουλίου, καθώς οι Βουλευτές του Νομού κ. Τριανταφυλλόπουλος Ανδρέας και κ. Παπαδόπουλος Αθανάσιος, Περιφερειακοί Σύμβουλοι και ο εκπρόσωπος της Παράταξης «Οικολογική Δυτική Ελλάδα» κ. Δημητρίου.

Το Περιφερειακό Συμβούλιο, μετά την παρουσίαση των πεπραγμένων της Περιφερειακής Αρχής από τον Περιφερειάρχη, τις τοποθετήσεις των μετεχόντων και βάσει του άρθρου 185 του Ν. 3852/2012,

### **Β Ε Β Α Ι Ω Ν Ε Ι**

Ότι διενεργήθηκε νομότυπα η διαδικασία που ορίζει το άρθρο 185 του Ν. 3852/2010 για την ειδική συνεδρίαση του Περιφερειακού Συμβουλίου Δυτικής Ελλάδας με θέμα τον απολογισμό πεπραγμένων της Περιφερειακής Αρχής έτους 2012 και εξετάσθηκαν τα πεπραγμένα αυτής σε ό,τι αφορά την εφαρμογή του ετήσιου προγράμματος δράσης, την οικονομική κατάσταση και τη διοίκηση.

---

Το παρόν Πρακτικό αφού συντάχθηκε, διαβάστηκε και βεβαιώθηκε, υπογράφεται ως ακολούθως :

Ο ΠΡΟΕΔΡΟΣ

Ο ΓΡΑΜΜΑΤΕΑΣ

ΚΩΝ/ΝΟΣ ΚΑΡΠΕΤΑΣ

ΚΩΝ/ΝΟΣ ΠΑΠΑΚΩΝΣΤΑΝΤΙΝΟΥ

ΤΑ ΜΕΛΗ