



ΑΝΑΡΤΗΤΕΑ ΣΤΟ ΔΙΑΔΙΚΤΥΟ

**ΕΛΛΗΝΙΚΗ ΔΗΜΟΚΡΑΤΙΑ
ΠΕΡΙΦΕΡΕΙΑ ΔΥΤΙΚΗΣ ΕΛΛΑΔΑΣ
ΓΡΑΦΕΙΟ ΠΡΟΕΔΡΟΥ ΠΕΡΙΦΕΡΕΙΑΚΟΥ
ΣΥΜΒΟΥΛΙΟΥ**

Πάτρα 27-01-2017

Ταχ.Δ/ση: ΝΕΟ Πατρών-Αθηνών 32
& Αμερικής Τ.Κ.:26441 ΠΑΤΡΑ
Τηλέφωνο :2613613537
Πληροφορίες: Δημ. Θεοδοροπούλου
e-mail: grammateia.ps.pde@pde.gov.gr
FAX : 2613613538

Αριθ. Πρωτ.: 15291/20

- ΠΡΟΣ:** 1) Γραφείο Περιφερειάρχη
Δυτικής Ελλάδας
κ. Απ. Κατσιφάρα
2) Γεν.Δ/ση Εσωτ.Λειτουργίας ΠΔΕ
3) Προϊστάμενο
Αυτοτελούς Δ/σης Πολιτικής Προστασίας
κ. Νικ. Γυφτάκη
- ΚΟΙΝ:** 1) Εκτελεστική Γραμματέας Π.Δ.Ε

ΘΕΜΑ : Διαβίβαση της υπ' αριθ.6/24-01-2017 Απόφασης Περιφερειακού Συμβουλίου.

ΣΧΕΤ: Η υπ' αριθ. πρωτ. 15288/217/18-1-2017 εισήγηση του Περιφερειάρχη Δυτικής Ελλάδας κ. Απόστολου Κατσιφάρα.

Σας διαβιβάζουμε την υπ' αριθ.6/24-01-2017 Απόφαση του Περιφερειακού Συμβουλίου Δυτικής Ελλάδας με θέμα: «Έγκριση Σχεδίου Αντιμετώπισης Εκτάκτων Αναγκών εξαιτίας πλημμυρικών φαινομένων της Περιφέρειας Δυτικής Ελλάδας για το έτος 2017» και παρακαλούμε για τις δικές σας περαιτέρω ενέργειες..

**Η ΠΡΟΕΔΡΟΣ
ΠΕΡΙΦΕΡΕΙΑΚΟΥ ΣΥΜΒΟΥΛΙΟΥ
ΔΥΤΙΚΗΣ ΕΛΛΑΔΑΣ**

ΑΝΑΣΤΑΣΙΑ Γ. ΤΟΓΙΟΠΟΥΛΟΥ

Ακολουθεί απόφαση του Περιφερειακού Συμβουλίου



**ΕΛΛΗΝΙΚΗ ΔΗΜΟΚΡΑΤΙΑ
ΠΕΡΙΦΕΡΕΙΑ ΔΥΤΙΚΗΣ ΕΛΛΑΔΑΣ
ΓΡΑΦΕΙΟ ΠΡΟΕΔΡΟΥ ΠΕΡΙΦΕΡΕΙΑΚΟΥ ΣΥΜΒΟΥΛΙΟΥ**

**1^η ΣΥΝΕΔΡΙΑΣΗ
ΠΕΡΙΦΕΡΕΙΑΚΟΥ ΣΥΜΒΟΥΛΙΟΥ ΔΥΤΙΚΗΣ ΕΛΛΑΔΑΣ**

ΠΡΑΚΤΙΚΟ 1^ο

Στην Πάτρα σήμερα στις 24-01-2017, ημέρα Τρίτη και ώρα 15.00' στην αίθουσα του Περιφερειακού Συμβουλίου στο ισόγειο του κτιρίου της Περιφέρειας Δυτικής Ελλάδας (Ν.Ε.Ο. Πατρών – Αθηνών 32 & Αμερικής) προσήλθε σε Συνεδρίαση το Περιφερειακό Συμβούλιο Δυτικής Ελλάδας, ύστερα από την υπ' αριθ. πρωτ. 15303/23/18-01-2017 γραπτή πρόσκληση της Προέδρου του η οποία εκδόθηκε νομότυπα και δόθηκε σε όλους τους κ.κ. Περιφερειακούς Συμβούλους, σύμφωνα με τις διατάξεις του Ν.3852/2010 (άρθρ.167 παρ. 2).

Στη Συνεδρίαση παρευρέθησαν επί του συνόλου πενήντα ένα (51) μελών, τα παρακάτω μέλη :

- 1)Τογιοπούλου Αναστασία-Πρόεδρος , 2) Κανέλλης Γεώργιος –Αντιπρόεδρος,
- 3) Κούστας Κωνσταντίνος- Γραμματέας, 4) Αγγελόπουλος Γεώργιος,
- 5)Αγιομυργιαννάκης Εμμανουήλ, 6)Αριστειδόπουλος Χαράλαμπος, 7)Αυγέρης Σάββας, 8)Βεργοπούλου Παρασκευή, 9)Δριβίλας Δημήτριος, 10)Ευθυμίου Απόστολος, 11)Καπράλος Σπυρίδων, 12)Καρδάρα Ευσταθία, 13)Καρπέτας Κωνσταντίνος, 14)Κατσακούλης Ευάγγελος, 15)Κατσανιώτης Ανδρέας, 16)Κολοβός Ιωάννης, 17)Κοτσιλιάνος Κωνσταντίνος, 18)Κωνσταντοπούλου Αναστασία, 19)Κωσταριάς Δημήτριος, 20)Λαλιώτης Παναγιώτης, 21)Λύτρας Ιωάννης, 22)Μαυρόγιαννης Διονύσιος, 23)Μητρόπουλος Κωνσταντίνος, 24)Μπαλαμπάνης Νικόλαος, 25)Μπράμος Παναγιώτης, 26)Νασιώτης Θεόδωρος, 27)Παπαναγιώτου-Μαρτζάκλη Γεωργία, 28)Παρασκευόπουλος Γεράσιμος, 29)Πετρόπουλος Κωνσταντίνος, 30)Πλατανιάς Παναγιώτης, 31)Ρήγας Χρήστος, 32)Σιαμπλής Δημήτριος, 33)Σύρμος Γεώργιος , 34)Σώκος

Ευθύμιος, 35) Τσόγκας Γεώργιος, 36) Υφαντής Νικόλαος, 37) Φαρμάκης Νεκτάριος, 38) Φωτόπουλος Τρύφων, 39) Χαμηλάκη Αικατερίνη, 40) Χαροκόπος Αντώνιος, 41) Χατζηλάμπρου Βασίλειος και 42) Χήνος Γεώργιος.

Στη συνεδρίαση δεν προσήλθαν καίτοι προσκλήθηκαν τα μέλη του Περιφερειακού Συμβουλίου κ.κ. Αρβανιτάκης Ιωάννης (δικαιολογημένα απών), Γαβριηλίδης Κωνσταντίνος, Ζαφειρόπουλος Ιωάννης (απών με σύμφωνη γνώμη του Περιφερειακού Συμβουλίου), Ζαχαροπούλου-Στούμπου Αδαμαντία (δικαιολογημένα απύουσα), Κελεπούρης Ανδρέας (δικαιολογημένα απών), Κοκκινοβασίλης Πολυδεύκης (Τάκης) (δικαιολογημένα απών), Κοκκότη Γεωργία-Αρετή (δικαιολογημένα απύουσα), Κοτοπούλης Σπυρίδων (δικαιολογημένα απών) και Μπούνιας Χρήστος.

Ήταν παρόντες και συμμετείχαν ο Περιφερειάρχης Δυτικής Ελλάδας κ. Απόστολος Κατσιφάρας, οι κ.κ. Αντιπεριφερειάρχες Περιφερειακών Ενοτήτων Αιτωλ/νίας κα Χριστίνα Σταρακά, Αχαΐας κ. Γρηγόρης Αλεξόπουλος και Ηλείας κ. Γεώργιος Γεωργιόπουλος.

Επίσης στη συνεδρίαση παρευρέθησαν: Η Εκτελεστική Γραμματέας της Π.Δ.Ε κ. Διονυσία Μαράτου, ο Δήμαρχος Δήμου Καλαβρύτων κ. Λαζουράς, ο Προϊστάμενος της Αυτοτελούς Δ/σης Πολιτικής Προστασίας κ. Γυφτάκης, λοιποί υπηρεσιακοί παράγοντες, πολίτες και δημοσιογράφοι.

Χρέη γραμματέων άσκησαν οι υπάλληλοι της Περιφέρειας Δυτικής Ελλάδας Θεοδωροπούλου Δήμητρα και Μολφέση Βασιλική.

Αφού διαπιστώθηκε νόμιμη απαρτία, η Πρόεδρος κηρύσσει την έναρξη της συνεδρίασης.

Αριθ.Αποφ. 6/2017

Στη συνέχεια η Πρόεδρος έθεσε προς συζήτηση το **6^ο θέμα ημερήσιας διάταξης με τίτλο** : «Έγκριση Σχεδίου Αντιμετώπισης Εκτάκτων Αναγκών εξαιτίας πλημμυρικών φαινομένων της Περιφέρειας Δυτικής Ελλάδας για το έτος 2017» δίνοντας το λόγο στον Περιφερειάρχη Δυτικής Ελλάδας κ.Απόστολο Κατσιφάρα , που είναι εισηγητής του θέματος και που αναφέρεται στην αριθ. πρωτ. 15288/217/18-1-2017 γραπτή εισήγησή του, που λέει τα εξής:

Έχοντας υπόψη:

1. Ν 3013/01-05-2002 (ΦΕΚ 102/Τ.Α) «Περί αναβάθμισης Πολιτικής Προστασίας και λοιπές διατάξεις».
 2. Την 1299/07-042003 (ΦΕΚ423/τ.β/2003) Έγκριση Υπουργού Εσωτερικών του Γενικού σχεδίου Πολιτικής Προστασίας « ΞΕΝΟΚΡΑΤΗΣ».
 3. Τις διατάξεις άρθρου 186 παρ.θ. Ν.3852/2010/. «Νέα Αρχιτεκτονική της Αυτοδιοίκησης και της Αποκεντρωμένης Διοίκησης – Πρόγραμμα Καλλικράτης» (ΦΕΚ 87/τ.α /2010).
 4. Τις διατάξεις του άρθρου 29 του Π.Δ 132/2010 όπως αυτό τροποποιήθηκε , «Τροποποίηση Οργανισμού Π.Δ.Ε. (ΦΕΚ 4309/τ.Β/30.12.2016)».
 5. Την 2/2017 απόφαση της Εκτελεστικής Επιτροπής,
- σας υποβάλλουμε, σύμφωνα με το αρ.173 και 174 του ν.3852/2010, για το έτος 2017, το Σχέδιο Αντιμετώπισης Εκτάκτων Αναγκών εξ αιτίας πλημμυρικών φαινομένων, το οποίο έχει ως εξής:



**ΕΛΛΗΝΙΚΗ ΔΗΜΟΚΡΑΤΙΑ
ΠΕΡΙΦΕΡΕΙΑ ΔΥΤΙΚΗΣ ΕΛΛΑΔΑΣ
ΑΥΤΟΤΕΛΗΣ ΔΙΕΥΘΥΝΣΗ
ΠΟΛΙΤΙΚΗΣ ΠΡΟΣΤΑΣΙΑΣ**

**ΣΧΕΔΙΟ ΞΕΝΟΚΡΑΤΗΣ
ΑΝΤΙΜΕΤΩΠΙΣΗΣ ΕΚΤΑΚΤΩΝ
ΑΝΑΓΚΩΝ ΕΞ ΑΙΤΙΑΣ ΠΛΗΜΜΥΡΙΚΩΝ ΦΑΙΝΟΜΕΝΩΝ
2017**

**ΣΧΕΤΙΚΑ:**

1. Ν 3013/01-05-2002 (ΦΕΚ 102/Τ.Α) << Περί αναβάθμισης Πολιτικής Προστασίας και λοιπές διατάξεις>>.
2. Την 1299/07-042003 (ΦΕΚ423/τ.β/2003) Έγκριση Υπουργού Εσωτερικών του Γενικού σχεδίου Πολιτικής Προστασίας << ΞΕΝΟΚΡΑΤΗΣ >>.
3. Τις διατάξεις άρθρου 186 παρ.θ. Ν.3852/2010/. << Νέα Αρχιτεκτονική της Αυτοδιοίκησης και της Αποκεντρωμένης Διοίκησης – Πρόγραμμα Καλλικράτης (ΦΕΚ 87/τ.α /2010).
4. Τις διατάξεις του άρθρου 29 του Π.Δ 132/2010 << Οργανισμός Π.Δ.Ε (ΦΕΚ 225/27-12-2010).
5. Την με αριθμ. Πρωτ. 8184/24-11-2015 εγκύκλιο Γ.Γ.Π.Π <<Σχεδιασμός και δράσεις Π.Π για την αντιμετώπιση κινδύνων από την εκδήλωση πλημμυρικών φαινομένων.

1. ΕΙΣΑΓΩΓΗ

Οι πλημμύρες είναι φυσικά φαινόμενα και είναι η δεύτερη πιο συχνή καταστροφή μετά τις δασικές πυρκαγιές .

Συμβαίνει λόγω ραγδαίων βροχοπτώσεων και ισχυρών καταιγίδων και φυσικά όταν η χωρητικότητα του συστήματος αποστράγγισης δεν μπορεί να διοχετεύσει τον όγκο του νερού που παράγεται από την βροχόπτωση.

Ανήκουν στην κατηγορία των προβλέψιμων καταστροφών διότι γνωρίζοντας τις γεωλογικές, γεωμορφολογικές και εδαφολογικές συνθήκες της λεκάνης απορροής και όχι μόνον, είναι δυνατόν να επέμβουμε για να τροποποιήσουμε τις αρνητικές συνθήκες που θα προκαλούσαν την υπερχειλίση ή εκτροπή της κοίτης του ποταμού , την ανθρώπινη δραστηριότητα σε περιοχές που αποτελούν πεδία πλημμυρών και να ληφθούν όλα εκείνα τα αναγκαία προληπτικά μέτρα που υπαγορεύει η αύξηση του όγκου του νερού είτε λόγω της αλλοίωσης του φυσικού περιβάλλοντος από ανθρωπογενείς παρεμβάσεις είτε η έλλειψη εκτέλεσης ή συντήρησης αντιπλημμυρικών έργων.

Σε χείμαρρους μπορούν να εμφανιστούν στιγμιαίες πλημμύρες που οφείλονται σε έντονη βροχόπτωση , αυτές είναι λιγότερο προβλέψιμες , που μπορούν όμως να προκαλέσουν εκτεταμένες καταστροφές και θύματα .

Για αυτό είναι αναγκαίος ο έλεγχος και η αποτύπωση του υδρογεωλογικού κινδύνου σε χάρτες σε περιοχές που έχουν Ιστορικό πλημμυρικών φαινομένων , κατολισθήσεων, καταπτώσεων κ.λ.π καθώς και ο συχνός καθαρισμός της κοίτης και των πρηνών από φυτική βλάστηση και τις φερτές ύλες , τη διαμόρφωση των διατομών σε κοίτη τραπεζοειδούς μορφής με επίπεδο πυθμένα ικανού πλάτους και πλευρικής κλίσης

Η διαχείριση του πλημμυρικού κινδύνου μπορεί να θεωρηθεί ως δέσμη διαδικασιών λήψης αποφάσεων και δράσεων, οι συνακόλουθες ενέργειες διαμορφώνονται από την συλλογική αντίληψη του κινδύνου.

Θεμελιώδους σημασίας αποτελεί το γεγονός ότι η αντίληψη του κινδύνου συντελεί στην επιτυχία των προληπτικών μέτρων προστασίας υπό την προϋπόθεση ότι αυτά τηρούνται από τους έχοντες ευθύνη.

Αποστολή όλων των εμπλεκόμενων στο σχέδιο αυτό είναι η λήψη προληπτικών μέτρων και δράσεων για την διαφύλαξη της ζωής και των αγαθών των πολιτών και σε περίπτωση εκδήλωσης πλημμυρικών φαινομένων, η διάσωση και η περίθαλψη των πληγέντων καθώς και η αποκατάσταση των γραμμών ζωής στις πληγείσες περιοχές της Π.Δ.Ε είναι υπχρεωτική και πρωτεύουσας σημασίας.

2. ΠΡΟΥΠΟΘΕΣΕΙΣ .

Η έγκαιρη και αποτελεσματική εφαρμογή του παρόντος σχεδίου απαιτεί τα παρακάτω:

- Ολοκληρωμένη σχεδίαση και το ποιος κάνει τι; και γιατί .
- Συντονισμός των ενεργειών όλων των εμπλεκόμενων φορέων και υπηρεσιών.
- Επάρκεια μέσων υλικών και ανθρώπινου δυναμικού.
- Εξασφάλιση οικονομικής υποστήριξης του σχεδίου .
- Έγκαιρη ενημέρωση του κοινού σε περιπτώσεις εκτάκτων αναγκών.
- Κινητοποίηση των Οργάνων Τοπικής Αυτοδιοίκησης .
- Δημιουργία αποθεμάτων , εφοδίων , υλικών απαραίτητων για την πρόληψη και αντιμετώπιση τόσο ενδεχομένων Πλημμυρικών φαινομένων όσο και για την αντιμετώπιση αποκλεισμών από χιόνι και παγετό.

•

3. ΔΙΟΙΚΗΤΙΚΗ ΔΙΑΙΡΕΣΗ Π.Δ.ΕΛΛΑΔΑΣ

Δήμοι Π.Ε Αιτωλοακαρνανίας		
Α/Α	ΔΗΜΟΙ	ΕΔΡΑ
1	Δήμος Αγρινίου	ΑΓΡΙΝΙΟ
2	Δήμος Ακτίου – Βόνιτσας	ΒΟΝΙΤΣΑ
3	Δήμος Αμφιλοχίας	ΑΜΦΙΛΟΧΙΑ
4	Δήμος Θέρμου	ΘΕΡΜΟ
5	Δήμος Ιεράς Πόλεως Μεσολογγίου	ΜΕΣΟΛΟΓΓΙ
6	Δήμος Ναυπακτίας	ΝΑΥΠΑΚΤΟΣ
7	Δήμος Ξηρομέρου	ΑΣΤΑΚΟΣ
Δήμοι Π.Ε Αχαΐας		
Α/Α	ΔΗΜΟΙ	ΕΔΡΑ
1	Δήμος Πατρέων	ΠΑΤΡΑ
2	Δήμος Αιγιαλείας	ΑΙΓΙΟ
3	Δήμος Καλαβρύτων	ΚΑΛΑΒΡΥΤΑ
4	Δήμος Δυτικής Αχαΐας	Κ.ΑΧΑΙΑ

5	Δήμος Ερυμάνθου	ΧΑΛΑΝΔΡΙΤΣΑ
---	-----------------	-------------

Δήμοι Π.Ε Ηλείας		
Α/Α	ΔΗΜΟΙ	ΕΔΡΑ
1	ΠΥΡΓΟΥ	ΠΥΡΓΟΣ
2	ΑΝΔΡΑΒΙΔΑΣ – ΚΥΛΛΗΝΗΣ	ΛΕΧΑΙΝΑ
3	ΑΝΔΡΙΤΣΑΙΝΑΣ – ΚΡΕΣΤΕΝΩΝ	ΚΡΕΣΤΕΝΑ
4	ΑΡΧΑΙΑΣ ΟΛΥΜΠΙΑΣ	ΑΡΧΑΙΑ ΟΛΥΜΠΙΑ
5	ΖΑΧΑΡΩΣ	ΖΑΧΑΡΩ
6	ΗΛΙΔΑΣ	ΑΜΑΛΙΑΔΑ
7	ΠΗΝΕΙΟΥ	ΓΑΣΤΟΥΝΗ

4. ΕΜΠΛΟΚΗ ΤΗΣ ΠΕΡΙΦΕΡΕΙΑΣ Δ. ΕΛΛΑΔΟΣ ΣΤΗΝ ΠΡΟΛΗΨΗ ΚΑΙ ΑΝΤΙΜΕΤΩΠΙΣΗ ΕΚΤΑΚΤΩΝ ΑΝΑΓΚΩΝ ΛΟΓΩ ΠΛΗΜΜΥΡΙΚΩΝ ΦΑΙΝΟΜΕΝΩΝ.

Ο Περιφερειάρχης δια της Αυτοτελούς Δ/σης Π.Π στα πλαίσια των αρμοδιοτήτων της δρομολογεί άμεσα δράσεις που συνδέονται με :

- Τον έλεγχο των υποδομών και τεχνικών έργων για την διαπίστωση ζημιών η άλλα επαγόμενα των πλημμυριών φαινόμενα όπως κατολισθήσεις καταπτώσεις κ.λ.π και αποκατάσταση της λειτουργίας των.
- Την διασφάλιση λειτουργίας των υπηρεσιών της Περιφέρειας η της Π.Ε μετά την εκδήλωση του καταστροφικού φαινομένου.
- Την συλλογή πληροφοριών και εκτίμηση των επιπτώσεων των καταστροφών λόγω πλημμυρών με στόχο την ορθολογική διαχείριση των πόρων και την ιεράρχηση των δράσεων της Πολιτικής Προστασίας και μέσω αυτής την υποστήριξη του έργου των λοιπών επιχειρησιακά εμπλεκόμενων φορέων.

- Την ενημέρωση του Γ.Γ Αποκεντρωμένης Διοίκησης Πελοποννήσου Δυτικής Ελλάδας & Ιονίου.
- Δίνει εντολές στους αρμόδιους Αντιπεριφερειάρχες για την συγκρότηση συνεργείων από υπαλλήλους της Περιφέρειας και των οικείων Π.Ε για τον έλεγχο καλής λειτουργίας των αντιπλημμυρικών έργων αρμοδιότητας - συντήρησης της Περιφέρειας .
- Ο Περιφερειάρχης δίνει εντολή στους Αντιπεριφερειάρχες για την συγκρότηση συνεργείων για την άμεση αποκατάσταση της λειτουργίας των υποδομών όπως αποκατάσταση βατότητας των αποκλεισμένων οδών αρμοδιότητας των , καθαρισμός φρεατίων κ.λ.π.
- Σε περιπτώσεις που το δυναμικό και μέσα της Περιφέρειας δεν επαρκούν για την άμεση διαχείριση των συνεπειών των πλημμυρών ο Περιφερειάρχης δύναται να αιτηθεί την συνδρομή όμορων Περιφερειών ή της οικείας Αποκεντρωμένης Διοίκησης .
- Ο Περιφερειάρχης σε περιπτώσεις τοπικών καταστροφών από πλημμύρες εισηγείται στον Γ.Γ.Π.Π την **έκδοση Απόφασης για την κήρυξη κατάστασης έκτακτης ανάγκης Πολιτικής Προστασίας** .
- Ο Περιφερειάρχης σε συνεργασία με την οικεία Δ/ση Πρωτοβάθμιας & Δευτεροβάθμιας εκπαίδευσης και κατά τόπους Δημοτικές αρχές Εκδίδει Απόφαση Διακοπής Μαθημάτων λόγω εκτάκτων συνθηκών.

5. ΑΠΟΜΑΚΡΥΝΣΗ ΠΟΛΙΤΩΝ ΛΟΓΩ ΠΛΗΜΜΥΡΙΚΩΝ ΦΑΙΝΟΜΕΝΩΝ

- Για την προστασία της ζωής και της υγείας των πολιτών όταν τεκμηριωμένα εκτιμάται ότι απειλείται από εξελισσόμενη ή επικείμενη καταστροφή οργανώνεται η απομάκρυνση τους .Το όργανο που αποφασίζει για την παραπάνω δράση είναι ο Δήμαρχος (παρ.2 του άρθρου 18 του Ν.3613/ΦΕΚ 263/2007) του οποίου η περιοχή πλήττεται και ο οποίος έχει τον συντονισμό του έργου της Πολιτικής Προστασίας του Δήμου του.
- Ο Περιφερειάρχης ή ο εξουσιοδοτούμενος οικείος Αντιπεριφερειάρχης έχει αυτή την αρμοδιότητα όταν η εξελισσόμενη η επικείμενη καταστροφή μπορεί να επηρεάσει πάνω από ένα Δήμο (άρθρο 282 του Ν.3852/2010.
- Σε περίπτωση γενικής καταστροφής η απόφαση λαμβάνεται από τον Γ.Γ. Αποκεντρωμένης Διοίκησης ή τον ασκούντα καθήκοντα Γ.Γ. Α.Δ.και εκτελείται από τους αρμόδιους Περιφερειάρχες και Δημάρχους:

6. ΔΙΑΣΩΣΗ

Δίδεται άμεση προτεραιότητα στα αιτήματα συνδρομής στο έργο διάσωσης και απεγκλωβισμό πληγέντων, ιδιαίτερη μέριμνα για την διάνοιξη αποκλεισμένων οδών διευκόλυνση της κίνησης των οχημάτων , νοσοκομειακών μονάδων κ.λ.π

Ιδιαίτερης σημασίας είναι η έρευνα για αγνοούμενους που πιθανόν να παρασύρθηκαν από ορμητικά νερά η όποια πρέπει να γίνεται από ειδικά εκπαιδευμένα άτομα και με την συνδρομή όπου κρίνεται αναγκαίο από εκπαιδευμένους εθελοντές ενταγμένους στο εθνικό μητρώο Εθελοντών και πάντως στα πλαίσια του Ν 3013/2002.

7. ΟΙΚΟΝΟΜΙΚΗ ΕΝΙΣΧΥΣΗ ΠΛΗΓΕΝΤΩΝ

Η κοινωνική προστασία στους πολίτες που περιέρχονται σε κατάσταση ανάγκης εξ αιτίας πλημμυρικών φαινομένων υποστηρίζεται άμεσα από τη Γενική Γραμματεία

Πολιτικής Προστασίας, μέσω των Δήμων και των Περιφερειών, όταν συντρέχει περίπτωση, για την κάλυψη των πρώτων αναγκών και από το Υπουργείο Εργασίας Κοινωνικής Ασφάλισης και Κοινωνικής Αλληλεγγύης στη συνέχεια δια των αρμοδίων Υπηρεσιών Προνοίας των Δήμων.

8. ΕΜΠΛΕΚΟΜΕΝΕΣ ΥΠΗΡΕΣΙΕΣ ΚΑΙ ΦΟΡΕΙΣ ΕΝΕΡΓΕΙΕΣ .

ΑΥΤΟΤΕΛΗΣ Δ/ΝΣΗ ΠΟΛΙΤΙΚΗΣ ΠΡΟΣΤΑΣΙΑΣ

- Στα πλαίσια των κατευθύνσεων της Περιφέρειας Δ. Ελλάδας συντονίζει – επιβλέπει το έργο για την πρόληψη ετοιμότητα αντιμετώπιση και αποκατάσταση των καταστροφών.
- Έχει την ευθύνη για την εφαρμογή μέτρων και δράσεων σε επίπεδο περιφέρειας , συντονίζει και διαθέτει όλα τα μέσα και το δυναμικό δημόσιο και ιδιωτικό για την εξασφάλιση της ετοιμότητας , της πρόληψης, της αντιμετώπισης και της αποκατάστασης των ζημιών.
- Για την υλοποίηση ελέγχων των υποδομών και τεχνικών έργων για την διαπίστωση ζημιών.
- Για την διασφάλιση λειτουργίας των υπηρεσιών της Περιφέρειας .
- Για την εκτίμηση των επιπτώσεων των καταστροφών και την συλλογή πληροφοριών λόγω πλημμυρών η Αυτοτελής Δ/νση Πολιτικής Προστασίας κινητοποιεί τους αρμόδιους εμπλεκόμενους φορείς τα μέσα και το δυναμικό που διαθέτει η Π.Δ.Ε για την αντιμετώπιση των καταστροφών και ελαχιστοποίηση των επιπτώσεων.

Τα τμήματα της Αυτοτελούς Δ/νσης Πολιτικής Προστασίας Π.Δ.Ε εφαρμόζουν τα μνημόνια των Π. Ενοτήτων που ανήκουν για την πρόληψη – αντιμετώπιση των έκτακτων αναγκών η καταστροφών και εφαρμόζουν μέτρα και δράσεις σε αρμονία με τις κατευθύνσεις της Δ/νσης Π.Π και ανάλογα με τις ιδιαιτερότητες της περιοχής των για την προστασία των πολιτών και την ελαχιστοποίηση των ζημιών ,συγκαλούν τα Σ.Ο.Π.Π όταν αυτό απαιτηθεί μετά από εντολή του Αντιπεριφερειάρχη και συντονίζουν το έργο των εθελοντικών οργανώσεων της περιοχής των .

Η Αυτοτελής Δ/νση Π.Π στα πλαίσια της έκτακτης ανάγκης και για την πληρέστερη αντιμετώπιση των προβλημάτων όταν δεν επαρκούν τα χωματουργικά μηχανήματα της Π.Δ.Ε και ύστερα από συνεννόηση με τον Αντιπεριφερειάρχη του οποίου πλήττεται η περιοχή από έκτακτο γεγονός δύναται να μισθώσει ιδιώτες κατόχους χωματουργικών μηχανημάτων για την αντιμετώπιση της καταστροφής .

Πραγματοποιεί συναντήσεις με τις συναρμόδιες υπηρεσίες των Π. Ενοτήτων και κατευθύνει την εξειδίκευση του σχεδιασμού τους στο επί μέρους πεδίο αρμοδιότητας τους .

Συνεργάζεται με τους Δήμους της Π.Δ.Ε ώστε να εξασφαλίζεται η συμβατότητα του σχεδιασμού τους με το σχέδιο έκτακτης ανάγκης της Περιφέρειας .

Συντονισμός και διοίκηση της δράσης της Περιφέρειας σε ότι αφορά την διεξαγωγή των επιχειρήσεων έκτακτης ανάγκης γίνεται μέσα στα πλαίσια των κατευθύνσεων του Περιφερειάρχη Δ.Ε λαμβάνοντας υπόψη και τις αποφάσεις των Σ.Ο.Π.Π .

Η διοίκηση και ο συντονισμός είναι ενιαία σε ότι αφορά της υπηρεσίες της Π.Δ.Ε , ασκείται από τον περιφερειάρχη δια της Αυτοτελούς Δ/νσης Π.Π .

Μια από τις παραμέτρους που θα κρίνει την αποτελεσματικότητα του παρόντος σχεδίου είναι τα επί μέρους σχέδια των υπηρεσιών και των Δήμων της Π.Δ.Ε τα οποία πρέπει να είναι συμβατά με το παρόν σχέδιο και επομένως και επιχειρησιακή ικανότητα του όλου συστήματος δράσης εξαρτάται από την συνεργατική ικανότητα των υπηρεσιών σε οριζόντιο επίπεδο σε συνάρτηση με τις πρόσφατες εξελίξεις σε θεσμικό επίπεδο.

9. Δ/ΝΣΕΙΣ ΤΕΧΝΙΚΩΝ ΕΡΓΩΝ Π.Δ.Ε

- Διενεργούν αυτοψίες , ελέγχουν τυχόν παρεμβάσεις που έχουν γίνει στην κοίτη και τα πρανή των φυσικών ρεμάτων – χειμάρρων – ποταμών , ελέγχουν τα τεχνικά έργα και έργα αναδασμού που κατασκευάστηκαν για να διευκολύνουν την απορροή των όμβριων υδάτων , εισηγούνται την εκτέλεση των αναγκαίων αντιπλημμυρικών έργων για να εξασφαλιστεί η απρόσκοπτη λειτουργία τους .
- Για καθαρισμούς από φερτά υλικά , διαμόρφωση κοίτης και ενίσχυση αναχωμάτων συνεργάζονται με την Αυτοτελή Δ/νση Π.Π.
- Τηρούν ενημερωμένες καταστάσεις προσωπικού εργολάβων , και μηχανημάτων και χειριστών οδηγών τόσο δικών τους όσο και ιδιωτών και τους διαβιβάζουν στα αρμόδια τμήματα Π.Π
- Μεριμνούν για την συγκρότηση συνεργείων ελέγχου και καταγραφής των ζημιών από πλημμύρες η έντονα καιρικά φαινόμενα και αποκατάστασης σε συνεργασία με το τμη. Πολιτικής Προστασίας της Π.Ε που πλήττεται .
- Διαθέτουν τον μηχανολογικό εξοπλισμό τους την Πολιτική Προστασία για την διαχείριση της έκτακτης ανάγκης .

10.Δ/ΝΣΕΙΣ ΔΗΜΟΣΙΑΣ ΥΓΕΙΑΣ & ΚΟΙΝΩΝΙΚΗΣ ΜΕΡΙΜΝΑΣ Π.Δ.Ε

Τηρούν καταστάσεις του ανθρώπινου δυναμικού και μέσων του δημοσίου και ιδιωτικού φορέα.

- Νοσηλευτικών ιδρυμάτων
- Κέντρων Υγείας
- Φαρμακείων και φαρμακευτικού υγειονομικού υλικού
- Ιατρών – Νοσοκόμων – Νοσηλευτών
- Φροντίζουν για την ύπαρξη αποθεμάτων φαρμακευτικού και υγειονομικού υλικού
- Σε συνεργασία με την Αυτοτελή Δ/νση Πολιτικής Προστασίας Π.Δ.Ε διαθέτουν σκηνικό υλικό – κλινοσκεπάσματα για τους πληγέντες .
- Συγκροτεί κινητά συνεργεία Ιατρών και Νοσοκόμων
- Φροντίζει για τον έλεγχο του πόσιμου ύδατος και απολυμάνσεις δεξαμενών νερού των καταυλισμών πλημμυρόπληκτων
- Απολυμάνσεις (συνεργείο απολυμαντών)
- Εμβολιασμούς

- Μεριμνούν για την άμεση κοινωνική βοήθεια λόγω κινδύνων που προέρχονται από πλημμύρα σε άτομα η οικογένειες και πληθυσμιακές ομάδες , συντονίζουν το δίκτυο παροχής υπηρεσιών κοινωνικής στήριξης

11. Δ/ΝΣΕΙΣ ΑΓΡΟΤΙΚΗΣ ΟΙΚΟΝΟΜΙΑΣ & ΚΤΗΝΙΑΤΡΙΚΗΣ

- Τηρεί καταστάσεις του προσωπικού των υπηρεσιών της με πλήρη στοιχεία και τα διαβιβάζει στα αρμόδια τμήματα Πολιτικής Προστασίας
- Συγκροτεί κλιμάκια και επιτροπές γεωτεχνικών για την καταγραφή και εκτίμηση ζημιών, και Κτηνιάτρους για τον έλεγχο η τις απώλειες του ζωικού κεφαλαίου.
- Μεριμνά για την προώθηση ζωοτροφών στους πληγέντες .
- Ενημερώνουν άμεσα το τμήμα Πολιτικής Προστασίας της Π.Ε που πλήττεται.

12. ΑΣΤΥΝΟΜΙΚΕΣ Δ/ΝΣΕΙΣ (Α.Τ – Τ.ΤΡΟΧΑΙΑΣ)

- Μεριμνούν μέσω των Α.Τ και τα Τμ. Τροχαίας για την ρύθμιση της κυκλοφορίας για την διευκόλυνση διέλευσης των οχημάτων έκτακτη ανάγκης.
- Λαμβάνουν μέτρα τάξης , εκτρέπουν την κυκλοφορία των οχημάτων εάν κρίνεται αναγκαίο..
- Ενημερώνουν για την κατάσταση που επικρατεί :
 1. Το τμήμα Πολιτικής Προστασίας που πλήττεται
 2. Το γραφείο Πολιτικής Προστασίας του Δήμου ή Δήμων που πλήττονται.
- Μεριμνούν για την εξασφάλιση υλικών σήμανσης.
- Παρέχουν συνδρομή ην Π.Υ και την Δ/νση Πολιτικής Προστασίας σε θέματα διάσωσης . Ειδικότερα παρέχουν βοήθεια για :απεγκλωβισμό οδηγών – επιβατών και πολιτών στις περιοχές που έχουν πλημμυρίσει και ενδεχομένως απειλείται άμεσα η έμμεσα η ζωή τους .
- Μεριμνούν δια τον οπτικόν έλεγχο στην αξιολόγηση επικινδυνότητας σε κομβικά σημεία της Π.Ε Ενότητας που πλήττεται (γεφύρια – ανισόπεδοι κόμβοι) και ενημερώνουν άμεσα Πολιτική Προστασία και Δήμους .
- Μεριμνούν για μέτρα προστασίας των αγαθών και περιουσιών των πολιτών στις πληττόμενες περιοχές .
- Συνδράμουν το έργο των άμεσα εμπλεκόμενων υπηρεσιών.
- Ενημερώνουν άμεσα την Δ/νση Πολιτικής Προστασίας για κατολισθήσεις – καταπτώσεις – καθιζήσεις κ.λ.π
- Συντάσσουν μνημόνια ενεργειών .

13. ΟΙ ΟΤΑ ΤΩΝ Π.Ε της Π.Δ.Ε

Διά των γραφείων Πολιτικής των Δήμων που μεριμνούν ώστε οι υπηρεσίες τους να:

- Προβαίνουν στον έλεγχο και τον καθαρισμό όλων των υδατορευμάτων αγωγών όμβριων , φρεατίων και αποστραγγιστικών τάφρων.
- Μεριμνούν για τον καθαρισμό των ποταμών και χειμάρρων στην περιοχή ευθύνης των σε συνεργασία με τα τμήματα Πολιτικής Προστασίας

- Κινητοποιούν άμεσα σε περίπτωση πλημμύρας την Δ.Ε.Υ.Α. για:
 - 1.Την απομόνωση δικτύων που έχουν υποστεί βλάβη
 2. Για την υδροδότηση υγιών τμημάτων των δικτύων
 3. Για την ταχεία επισκευή των βλαβών.
 - 4.Την διατήρηση σε καλή κατάσταση του δικτύου αποχέτευσης των όμβριων Υδάτων
 - 5.Για την έγκαιρη ενημέρωση των πολιτών σχετικά με τις βλάβες του δικτύου και την πρόληψη ενδεχομένων μολύνσεων.
 - 6.Μεριμνούν για την εξυπηρέτηση των κατοίκων των πληττόμενων περιοχών, λόγω αδυναμίας υδροδότησης αυτή να γίνεται με την βοήθεια βυτιοφόρων.
 - 7.Τα τμήματα Πολιτικής Προστασίας της Π.Ε που πλήττεται τα γραφεία Πολιτικής Προστασίας των Δήμων φροντίζουν για την εξασφάλιση και Διανομή εμφιαλωμένου ύδατος .
 - 8.Λαμβάνουν όλα τα κατάλληλα μέτρα προστασίας των εγκαταστάσεων Ύδρευσης και αποχέτευσης από πλημμύρα (απομάκρυνση αστικών απορριμμάτων κ.λ.π) .

14. Γ.Ο.Ε.Β – Τ.Ο.Ε.Β (Γενικοί & Τοπικοί Οργανισμοί – Εγγείων Βελτιώσεων) .

- Μεριμνούν για την συντήρηση έγγειο βελτιωτικών έργων αρμοδιότητας των ειδικά σε περιοχές με ιστορία πλημμυρών και ιδιαίτερα περιοχές που έχουν πληγεί από δασικές πυρκαγιές .

15 . ΕΘΕΛΟΝΤΙΚΕΣ ΟΡΓΑΝΩΣΕΙΣ

Οι εθελοντικές οργανώσεις , με έδρα τους στις τρεις Π.Ε της Π.Δ.Ε οι οποίες είναι αναγνωρισμένες από την Γ.Γ Πολιτικής Προστασίας και εγγεγραμμένες στο εθνικό μητρώο Εθελοντών , σε άμεση συνεργασία και την αιγίδα των τμημάτων Πολιτικής Προστασίας των Π.Ε της Π.Δ.Ε επεμβαίνουν – συμμετέχουν .

- Στην διάσωση – απεγκλωβισμό – πολιτών που έχουν πληγεί από πλημμύρες , σε συνεργασία με τους επιχειρησιακούς φορείς της περιοχής που πλήττεται.
- Οργάνωση – διαχείριση καταυλισμών σε συνεργασία με τους κοινωνικούς φορείς .
- Παροχή πρώτων βοηθειών σε συνεργασία με το ΕΚΑΒ και φορείς υγείας (όσοι έχουν την κατάλληλη και πιστοποιημένη εκπαίδευση) .
- Οι ραδιοερασιτέχνες συνεργάζονται με το τμήμα Πολιτικής Προστασίας Π.Δ.Ε που πλήττονται για την συλλογή πληροφοριών και την εξασφάλιση επικοινωνίας.
- Σε συνεργασία με το τμημ. Πολιτικής Προστασίας της πληττόμενης περιοχής και το γραφείο Π.Π των Δήμων συνδράμουν στη μεταφορά ασθενών και πασχόντων , παρέχουν βοήθεια στα άτομα με ειδικές ανάγκες.
- Συμμετέχουν στη διαχείριση της ενημέρωσης των πολιτών .

**ΤΗΛΕΦΩΝΙΚΟΣ ΠΙΝΑΚΑΣ
ΑΥΤΟΤΕΛΗΣ Δ/ΝΣΗ ΠΟΛΙΤΙΚΗΣ ΠΡΟΣΤΑΣΙΑΣ Π.Δ.Ε**

A/A/	Αυτοτελής Δ/νση Π.Π Π.Δ.Ε
1	Προϊστάμενος Ν. Γυφτάκης τηλ. 2613 – 613 118 n.gyftakis@pde.gov.gr 6984606351 FAX 2610 – 490 – 162
2	Διοικητικός Ν.Καπερώνης τηλ. 2613 – 613 118/306/307 n.kaperonis@pde.gov.gr FAX 2610 – 490 – 162 6942905332

A/A	Τμήμα Π.Π Π.Ε Αιτωλοακαρνανίας
1	Προϊστάμενος Ι. ΤΕΓΑΣ 6984606354 6944 562 100 τηλ. 2631 – 361 – 170
2	Διοικητικός - Μ. Συγγούνη τηλ. 2631 – 361 – 170 /152 6972878800 Fax 26310 – 55 – 025

A/A	Τμήμα Π.Π Π.Ε Αχαΐας
1	Προϊστάμενος Μπάφας Ιωάννης τηλ. 2613 – 613 – 338 6939073484 6984 606 352 Fax 2613 – 613 – 339
2	Μπουγάς Βασίλειος μηχανικός

A/A	Τμήμα Π.Π Π.Ε Ηλείας

1	<p>Προϊστάμενος ΧΡ Αναγνωστόπουλος</p> <p>τηλ. 2621 – 360 – 572 6984 606 355</p>
2	<p>Διοικητικός Ι. Αρβανιτάκης Fax. 26213 – 360 – 580</p> <p>6944 810 448</p>

Το παρόν σχέδιο επιδιώκει την άμεση και συντονισμένη απόκριση όλων των εμπλεκόμενων φορέων για την αποτελεσματική αντιμετώπιση κινδύνων από την εκδήλωση πλημμυρικών φαινομένων και περιλαμβάνει τα μνημόνια των Περιφερειακών Ενοτήτων της Περιφέρειας Δυτικής Ελλάδας.

Ο Προϊστάμενος
Αυτοτελούς Δ/σης
Πολιτικής Προστασίας ΠΔΕ

Γυφτάκης Νικόλαος
ΚΑΤΕΠΕΙΓΟΝ



ΕΛΛΗΝΙΚΗ ΔΗΜΟΚΡΑΤΙΑ
ΥΠΟΥΡΓΕΙΟ ΕΣΩΤΕΡΙΚΩΝ &
ΔΙΟΙΚΗΤΙΚΗΣ ΑΝΑΣΥΓΚΡΟΤΗΣΗΣ



ΓΕΝΙΚΗ ΓΡΑΜΜΑΤΕΙΑ
ΠΟΛΙΤΙΚΗΣ ΠΡΟΣΤΑΣΙΑΣ

Δ/ΝΣΗ ΣΧΕΔΙΑΣΜΟΥ & ΑΝΤΙΜΕΤΩΠΙΣΗΣ
ΕΚΤΑΚΤΩΝ ΑΝΑΓΚΩΝ

Πληροφορίες: Φ. Θεοδώρου, Δ. Αλεξανδρή
Ταχ Δ/ση : Ευαγγελιστριάς 2 Αθήνα
ΤΚ : 105 63
Τηλέφωνο : 2131510138 - 2131510975
FAX : 2131510 935
E-mail : fttheo@gscp.gr, dalex@gscp.gr

ΑΝΑΡΤΗΤΕΑ ΣΤΟ ΔΙΑΔΙΚΤΥΟ

Αθήνα 24/11/2015
Αριθ. Πρωτ. 8184

Προς : Πίνακας αποδεκτών

Κοιν. : Πίνακας αποδεκτών

ΘΕΜΑ: Σχεδιασμός και δράσεις Πολιτικής Προστασίας για την αντιμετώπιση κινδύνων από την εκδήλωση πλημμυρικών φαινομένων.

ΣΧΕΤ.:

1. Ν.3013/2002 Περί αναβάθμισης της Πολιτικής Προστασίας & λοιπές διατάξεις, (ΦΕΚ 102/Α'/2002).
2. Π.Δ.151/3-6-2004 (ΦΕΚ 107/Α'/2004) Οργανισμός Γεν. Γραμματείας Πολιτικής Προστασίας.
3. Υ.Α.1299/7-4-2003 Έγκριση του από 7.4.2003 Γενικού Σχεδίου Πολιτικής Προστασίας με τη συνθηματική λέξη ΞΕΝΟΚΡΑΤΗΣ (ΦΕΚ 423/Β'/2003).
4. Π.Δ. 184/2009 «Σύσταση Υπουργείου Προστασίας του Πολίτη και καθορισμός των αρμοδιοτήτων του» (ΦΕΚ 213/Α'/2009)
5. Ν. 4249/2014 Αναδιοργάνωση της Ελληνικής Αστυνομίας, του Πυροσβεστικού Σώματος και της Γενικής Γραμματείας Πολιτικής Προστασίας, αναβάθμιση Υπηρεσιών του Υπουργείου Δημόσιας Τάξης και Προστασίας του Πολίτη και ρύθμιση λοιπών θεμάτων αρμοδιότητας Υπουργείου Δημόσιας Τάξης και Προστασίας του Πολίτη και άλλες διατάξεις (ΦΕΚ 73/Α'/2014)

ΠΡΟΛΟΓΟΣ

Σύμφωνα με την Οδηγία 2007/60/ΕΚ «Για την αξιολόγηση και τη διαχείριση των κινδύνων πλημμύρας», ως πλημμύρα ορίζεται η προσωρινή κατάκλυση του εδάφους από νερό το οποίο, υπό κανονικές συνθήκες, δεν είναι καλυμμένο από νερό. Η έννοια αυτή περιλαμβάνει πλημμύρες από ποτάμια, ορεινούς χείμαρρους και υδατορεύματα εφήμερης ροής, υπερχειλίσσεις λιμνών, πλημμύρες από υπόγεια ύδατα και πλημμύρες από τη θάλασσα σε παράκτιες περιοχές. Ακόμη, περιλαμβάνει πλημμύρες από καταστροφές μεγάλων υδραυλικών έργων, όπως θραύσεις αναχωμάτων και φραγμάτων. (ΚΥΑ Η.Π.31822/1542/Ε103/10/20-07-2010 – ΦΕΚ 1108/Β'/2010).

Επίσης, στην ανωτέρω Οδηγία 2007/60/ΕΚ ως κίνδυνος πλημμύρας ορίζεται ο συνδυασμός της πιθανότητας να λάβει χώρα πλημμύρα και των δυνητικών αρνητικών συνεπειών για την ανθρώπινη υγεία, το περιβάλλον, την πολιτιστική κληρονομιά και τις οικονομικές δραστηριότητες, που συνδέονται μ' αυτή την πλημμύρα.

Οι πιο συχνά εμφανιζόμενες πλημμύρες στον Ελληνικό χώρο οφείλονται σε φυσικά αίτια και δύναται να διακριθούν σε χερσαίες ή ποτάμιες και σε παράκτιες¹.

Οι χερσαίες ή ποτάμιες πλημμύρες προκαλούνται λόγω ραγδαίων βροχοπτώσεων-ισχυρών καταιγίδων ή από το ξαφνικό λιώσιμο χιονιού, ή ακόμα και από συνδυασμό των παραπάνω με συνέπεια την μεγάλη αύξηση της απορροής των ποταμών, όπως επίσης και από αστοχία μεγάλων υδραυλικών έργων.

Οι χερσαίες ή ποτάμιες πλημμύρες δύναται να διακριθούν περαιτέρω σε πλημμύρες που παρουσιάζουν βραδεία εξέλιξη (πλημμύρες πεδίου) και σε πλημμύρες που παρουσιάζουν ταχεία εξέλιξη (ξαφνικές ή αιφνίδιες πλημμύρες).

Οι ξαφνικές ή αιφνίδιες πλημμύρες, με κύριο χαρακτηριστικό την ταχεία εξέλιξή τους, είναι το πιο συνηθισμένο είδος πλημμύρας στην Ελλάδα λόγω της ιδιόμορφης γεωμορφολογίας της χώρας μας η οποία συμβάλλει στην ανάπτυξη μεγάλου αριθμού ρεμάτων με μικρές σχετικά λεκάνες απορροής, στις οποίες κυριαρχούν οι έντονες κλίσεις που συντελούν στη γρήγορη αποστράγγισή τους. Οι ξαφνικές πλημμύρες ή αιφνίδιες πλημμύρες έχουν προκαλέσει κατά το παρελθόν μεγάλες καταστροφές σε υποδομές (οδικό δίκτυο, κλπ), αγροτικές εκμεταλλεύσεις, κατοικίες κλπ. και έχουν θέσει σε κίνδυνο ανθρώπινες ζωές (παράσυρση πεζών και οχημάτων, κλπ).

Οι πλημμύρες ως φαινόμενα εντάσσονται στην κατηγορία των φυσικών καταστροφών όπως αυτές ορίζονται στο παράρτημα Α-1-1 της ΥΑ 1299/2003 «Γενικό Σχέδιο Πολιτικής Προστασίας με την συνθηματική λέξη ΞΕΝΟΚΡΑΤΗΣ» γιατί μπορεί να θέσουν σε κίνδυνο τη ζωή και την περιουσία των ανθρώπων με δυσμενείς επιπτώσεις στην οικονομία και τις υποδομές της χώρας.

ΕΙΣΑΓΩΓΗ

Με δεδομένη την εμφάνιση πλημμυρικών φαινομένων στη χώρα μας με καταστροφικές συνέπειες, προκύπτει η ανάγκη τόσο για τη δρομολόγηση **έργων αντιπλημμυρικής προστασίας** με στόχο την αποτροπή εμφάνισής τους και τη μείωση των επιπτώσεων τους, όσο και της **λήψης μέτρων πολιτικής προστασίας** για την εξασφάλιση της ετοιμότητας για την αντιμετώπιση εκτάκτων αναγκών και την άμεση διαχείριση των συνεπειών τους.

Στην κατηγορία των έργων αντιπλημμυρικής προστασίας εντάσσονται κυρίως:

¹ Οι παράκτιες πλημμύρες είναι ένα σπανιότερα εμφανιζόμενο είδος πλημμύρας στην Ελλάδα και δύναται να διακριθούν σε αυτές που προκαλούνται από τον έντονο κυματισμό της θάλασσας και σε αυτές που προκαλούνται από τα θαλάσσια κύματα βαρύτητας ή τσουνάμι.

- η μελέτη, ο προγραμματισμός και η κατασκευή νέων αντιπλημμυρικών και προστατευτικών έργων που αποβλέπουν στην περαιτέρω μείωση εμφάνισης πλημμυρικών φαινομένων,
- η μελέτη, ο προγραμματισμός και η κατασκευή έργων αντιμετώπισης διάβρωσης των εδαφών, ιδίως σε δασικές εκτάσεις που η φυσική τους βλάστηση πρόσφατα έχει καταστραφεί από πυρκαγιές (έργα ορεινής υδρονομίας, αναβαθμοί συγκράτησης φερτών υλών, κλπ.),
- ο καθαρισμός της κοίτης υδατορεμάτων από φερτά υλικά ή άλλα εμπόδια (άρση προσχώσεων) που δυσκολεύουν την ελεύθερη απορροή των υδάτων,
- ο έλεγχος και η συντήρηση των υφισταμένων έργων αντιπλημμυρικής προστασίας για τη διασφάλιση της απρόσκοπτης λειτουργίας τους,
- ο έλεγχος και συντήρηση εγγειοβελτιωτικών έργων και εγκαταστάσεων για την ελαχιστοποίηση του κινδύνου πρόκλησης ζημιών από πλεονάζοντα αρδευτικά και πλημμυρικά ύδατα, και
- ο έλεγχος και συντήρηση του δικτύου ομβρίων υδάτων των οδών από τους φορείς που είναι υπεύθυνοι συντήρησης και λειτουργίας του οδικού δικτύου.

Τα ανωτέρω έργα δεν εμπίπτουν άμεσα στην κατηγορία των έργων και δράσεων Πολιτικής Προστασίας. Ωστόσο, τόσο η συντήρηση των υφισταμένων έργων αντιπλημμυρικής προστασίας, όσο και ο προγραμματισμός και η εκτέλεση νέων έργων με βάση την αξιολόγηση των κινδύνων πλημμύρας, συμβάλουν στην μείωση του κινδύνου εμφάνισης πλημμυρικών φαινομένων με δυσμενείς επιπτώσεις, οι οποίες ενδέχεται να οδηγήσουν σε καταστάσεις έκτακτης ανάγκης πολιτικής προστασίας.

Νοείται ότι ο περιοδικός έλεγχος και συντήρηση των πάσης φύσης αντιπλημμυρικών έργων αφορά την εξασφάλιση της καλής λειτουργίας τους, εκτελείται από τους φορείς που έχουν θεσμικά την αρμοδιότητα και συντελείται σε περιόδους που η επικινδυνότητα εμφάνισης πλημμυρικών φαινομένων είναι μειωμένη.

Στην κατηγορία λήψης μέτρων πολιτικής προστασίας εντάσσονται μέτρα και δράσεις που αποβλέπουν κυρίως στην προστασία της ζωής και της περιουσίας των πολιτών, την παροχή βοήθειας στους πληγέντες και την επαναφορά της λειτουργίας των υποδομών που επλήγησαν, με στόχο την αποκατάσταση της καθημερινής λειτουργίας περιοχών που έχουν πληγεί.

Ειδικότερα, η προστασία της ζωής και η άμεση παροχή βοήθειας συνδέεται με δράσεις που αφορούν το έργο διάσωσης των πολιτών που βρίσκονται σε κίνδυνο, την άντληση υδάτων από πλημμυρισμένα κτίρια, την προσωρινή φιλοξενία των πολιτών που λόγω καταστροφής η διαμονή στις κατοικίες τους έχει καταστεί αδύνατη, την άμεση επαναλειτουργία των δικτύων παροχής ηλεκτρικής ενέργειας, ύδρευσης, κλπ, που έχουν διακοπεί λόγω βλάβης, όπως επίσης και την αποκατάσταση κυκλοφορίας στο οδικό δίκτυο, όπου αυτή έχει διακοπεί λόγω πλημμυρικών υδάτων, φερτών υλικών ή και κατολισθητικών φαινομένων.

Είναι σκόπιμο να διευκρινιστεί ότι κατά τη διάρκεια και μετά την εκδήλωση της καταστροφής, το έργο της άμεσης αποκατάστασης της λειτουργίας των πάσης φύσης έργων αντιπλημμυρικής προστασίας έχει χαρακτήρα κατεπείγουσας ανάγκης, ειδικά όταν συνδέεται με την προστασία της ζωής και της περιουσίας των πολιτών, και εκτελείται από τους φορείς που έχουν τη θεσμική αρμοδιότητα λειτουργίας και συντήρησης των έργων αυτών.

Στις περιπτώσεις αυτές, οι φορείς συντήρησης και λειτουργίας των έργων αντιπλημμυρικής προστασίας και του οδικού δικτύου καλούνται να προσφέρουν έργο πολιτικής προστασίας, που συνδέεται με την άμεση αποκατάσταση της λειτουργίας των έργων και έχει χαρακτήρα κατεπείγουσας ανάγκης, με στόχο τη μείωση των συνεπειών από το καταστροφικό φαινόμενο. Η κατεπείγουσα ανάγκη συνδέεται κυρίως με το έργο της απόσυρσης πλημμυρικών υδάτων, την προστασία κατοικημένων περιοχών κλπ. και δύναται στα ανωτέρω έργα να συμπεριλαμβάνονται και τυχόν μικρά τεχνικά έργα προσωρινού χαρακτήρα που κρίνονται αναγκαία στη φάση της αντιμετώπισης (πχ. πρόχειρα αναχώματα, κλπ).

Για τους ανωτέρω λόγους, το έργο της άμεσης αποκατάστασης της λειτουργίας των πάσης φύσεως αντιπλημμυρικών έργων αρμοδιότητας των ΟΤΑ, υποστηρίζεται από τις αρμόδιες οργανικές μονάδες Πολιτικής Προστασίας τους, οι οποίες με εντολή των Αποκεντρωμένων Οργάνων Πολιτικής Προστασίας συντονίζουν το έργο της διάθεσης δυναμικού και μέσων για την άμεση αποκατάστασή τους

Συνεπώς, για την αποτελεσματική διαχείριση καταστροφών λόγω πλημμυρικών φαινομένων έχει βαρύνουσα σημασία ο προσδιορισμός των ρόλων και αρμοδιοτήτων, τόσο των φορέων συντήρησης και λειτουργίας των πάσης φύσεως αντιπλημμυρικών έργων, υποδομών και δικτύων, όσο και των λοιπών φορέων πολιτικής προστασίας που

εμπλέκονται άμεσα στην αντιμετώπιση εκτάκτων αναγκών και τη διαχείριση των συνεπειών, καθώς απαιτείται ο μεταξύ τους συντονισμός και συνεργασία για την από κοινού αντιμετώπιση του καταστροφικού φαινομένου.

Στα πλαίσια αυτό η Γενική Γραμματεία Πολιτικής Προστασίας, ως φορέας της Κεντρικής Διοίκησης, με κύρια αποστολή το συντονισμό των φορέων που εμπλέκονται σε όλο το φάσμα της διαχείρισης κινδύνων από την εκδήλωση καταστροφών, στο πλαίσιο εφαρμογής της παραγράφου 1 του αρθ.6 του Ν.3013/2002 (όπως τροποποιήθηκε και ισχύει βάσει της παρ.2 του αρθ.104 του Ν. 4249/2014), καθώς και του Γενικού Σχεδίου Πολιτικής Προστασίας «Ξενοκράτης» (ΥΑ 1299/7-4-2003), θεωρεί απαραίτητη την έκδοση του παρόντος το οποίο αποτελεί κείμενο στρατηγικού επιπέδου και επιλογών που συνδυάζει σύνολο διατάξεων σχετικών με τους ρόλους και αρμοδιότητες φορέων που εμπλέκονται στη διαχείριση κινδύνων από πλημμυρικά φαινόμενα.

Πιο συγκεκριμένα, στο παρόν έγγραφο προσδιορίζονται με σαφήνεια οι ρόλοι και αρμοδιότητες των εμπλεκόμενων φορέων στην αντιμετώπιση εκτάκτων αναγκών και τη διαχείριση των συνεπειών από την εκδήλωση πλημμυρικών φαινομένων με καταστροφικές συνέπειες και παρέχονται συντονιστικές οδηγίες για την από κοινού αντιμετώπισή τους.

Ειδικότερα ζητήματα που αφορούν τις διαδικασίες οικονομικής ενίσχυσης, στεγαστικής συνδρομής και καταβολής αποζημιώσεων στην φυτική και ζωική παραγωγή στις πληγείσες περιοχές περιγράφονται στο πέμπτο μέρος του παρόντος. Η περιγραφή αυτή αφορά την καταβολή προνοιακών επιδομάτων στους πληγέντες, την οριοθέτηση της περιοχής ως πλημμυροπαθούς, την καταβολή επιχορηγήσεων σε επιχειρήσεις και φορείς μη κερδοσκοπικού χαρακτήρα και την χορήγηση αποζημιώσεων σε αγρότες και κτηνοτρόφους μέσω του ΕΛΓΑ.

ΜΕΡΟΣ ΠΡΩΤΟ

ΕΡΓΑ ΑΝΤΙΠΛΗΜΜΥΡΙΚΗΣ ΠΡΟΣΤΑΣΙΑΣ

Η μελέτη, εκτέλεση και συντήρηση των έργων αντιπλημμυρικής προστασίας, που υπάγονται κατά κανόνα στην κατηγορία υδραυλικών έργων (ΥΑ 1958/2012, ΦΕΚ 21/Β'/2012), δρομολογούνται σε κεντρικό επίπεδο από τις αρμόδιες οργανικές μονάδες και εποπτευόμενους φορείς των Υπουργείων Υποδομών, Μεταφορών & Δικτύων, Αγροτικής Ανάπτυξης & Τροφίμων και Περιβάλλοντος & Ενέργειας και σε περιφερειακό και τοπικό επίπεδο από τις αρμόδιες οργανικές μονάδες των Αποκεντρωμένων Διοικήσεων και των ΟΤΑ, καθώς και των Οργανισμών Εγγείων Βελτιώσεων (Ο.Ε.Β.).

Με βάση τα όσα αναφέρονται στην εισαγωγή του παρόντος και το ισχύον θεσμικό πλαίσιο που διέπει τη λειτουργία των φορέων αυτών, καθώς και των φορέων συντήρησης και λειτουργίας του οδικού δικτύου, ο ρόλος τους έχει βαρύνουσα σημασία γιατί μετά την εκδήλωση πλημμυρικών φαινομένων με καταστροφικές συνέπειες οι φορείς αυτοί καλούνται να προσφέρουν έργο πολιτικής προστασίας, δηλαδή σε συνεργασία με τους λοιπούς φορείς πολιτικής προστασίας συμβάλλουν στη μείωση των συνεπειών του καταστροφικού φαινομένου.

1.1 ΑΞΙΟΛΟΓΗΣΗ ΚΑΙ ΔΙΑΧΕΙΡΙΣΗ ΤΩΝ ΚΙΝΔΥΝΩΝ ΠΛΗΜΜΥΡΑΣ

Για την αξιολόγηση και τη διαχείριση των κινδύνων πλημμύρας, βάσει των οποίων θα πρέπει να δρομολογούνται τα έργα αντιπλημμυρικής προστασίας, διευκρινίζεται ότι με την Κ.Υ.Α.Η.Π.31822/1542/Ε103/10/20-07-2010 (ΦΕΚ 1108/Β'/2010) έχει θεσπιστεί ένα ολοκληρωμένο πλαίσιο για την αξιολόγησή τους με στόχο τη μείωση των αρνητικών συνεπειών τους στην Ελλάδα.

Στο πλαίσιο εφαρμογής της ανωτέρω ΚΥΑ, η οποία εκδόθηκε σε συμμόρφωση με τις διατάξεις της οδηγίας 2007/60/ ΕΚ «για την αξιολόγηση και τη διαχείριση των κινδύνων πλημμύρας», έχει ήδη ολοκληρωθεί η προκαταρκτική αξιολόγηση των κινδύνων πλημμύρας για τα 14 υδατικά διαμερίσματα της χώρας. Η έκθεση Προκαταρκτικής Αξιολόγησης Κινδύνων Πλημμύρας για τα 14 υδατικά διαμερίσματα της χώρας, με όλα τα σχετικά γεωχωρικά δεδομένα, η οποία δημοσιοποιήθηκε από την Ειδική Γραμματεία Υδάτων, έχει ήδη αποσταλεί από την ΓΓΠΠ προς τις Αποκεντρωμένες Διοικήσεις και τις Περιφέρειες της χώρας με το 1590/5-4-2013 έγγραφό μας και βρίσκεται αναρτημένη στην ιστοσελίδα της Ειδικής Γραμματείας Υδάτων του Υπουργείου Περιβάλλοντος & Ενέργειας.

1.2 ΑΡΜΟΔΙΟΤΗΤΕΣ ΜΕΛΕΤΗΣ, ΑΝΑΘΕΣΗΣ ΚΑΙ ΕΚΤΕΛΕΣΗ ΕΡΓΩΝ ΔΙΕΥΘΕΤΗΣΗΣ, ΑΝΤΙΠΛΗΜΜΥΡΙΚΗΣ ΠΡΟΣΤΑΣΙΑΣ ΚΑΙ ΕΡΓΑΣΙΩΝ ΣΥΝΤΗΡΗΣΗΣ

Θέματα που αφορούν την μελέτη, ανάθεση και εκτέλεση έργων διευθέτησης/αντιπλημμυρικής προστασίας και εργασιών συντήρησης ρυθμίζονται με το αρθ. 7 του Ν. 4258/2014 (ΦΕΚ 94/Α'/2014). Συγκεκριμένα, οι Υπηρεσίες του Υπουργείου Περιβάλλοντος και Ενέργειας, καθώς επίσης και οι υπηρεσίες του Υπουργείου Υποδομών, Μεταφορών και Δικτύων και οι αρμόδιες Υπηρεσίες της Αποκεντρωμένης Διοίκησης ή της Περιφέρειας, μπορεί να μελετούν και να εκτελούν έργα διευθέτησης / αντιπλημμυρικής προστασίας και εργασίες συντήρησης σε υδατορέματα ή να αναθέτουν, σύμφωνα με τις κείμενες διατάξεις.

Με απόφαση του ασκούντος καθήκοντα Γενικού Γραμματέα Αποκεντρωμένης Διοίκησης² μπορεί να ανατίθενται οι ανωτέρω αρμοδιότητες – μελέτης, ανάθεσης και εκτέλεσης έργων διευθέτησης/αντιπλημμυρικής προστασίας και εργασίες συντήρησης - στους οικείους Ο.Τ.Α. Α' βαθμού, στις οικείες Περιφερειακές Ενότητες και οικείες Περιφέρειες, σύμφωνα με τα προβλεπόμενα στο αρθ. 7 του Ν. 4258/2014.

Σύμφωνα με την εγκύκλιο 33/3147/12-10-1998 και τα σχετικά διευκρινιστικά έγγραφα³, μετά την εφαρμογή του Ν. 3852/2010 «Νέα Αρχιτεκτονική της Αυτοδιοίκησης και της Αποκεντρωμένης Διοίκησης - Πρόγραμμα Καλλικράτης» (όπως έχει τροποποιηθεί και ισχύει, ΦΕΚ 87/Α'/2010) **οι αρμοδιότητες μελέτης, κατασκευής και συντήρησης αντιπλημμυρικών έργων** που ανήκαν στους Δήμους, στις καταργηθείσες Νομαρχιακές Αυτοδιοικήσεις και στις Περιφέρειες, **περιήλθαν πλέον στις νέες Περιφέρειες που συστάθηκαν με τον Ν. 3852/2010 και ασκούνται από τις αρμόδιες υπηρεσίες των Περιφερειών⁴.**

Για υδατορέματα που δεν έχει πραγματοποιηθεί ο διαχωρισμός της κοίτης σε ορεινή και πεδινή, σύμφωνα με τα προβλεπόμενα στην εγκύκλιο 33/3147/12-10-1998, ώστε να καθοριστούν οι περιοχές ευθύνης των αντίστοιχων υπηρεσιών, θα πρέπει να υπάρχει ενημέρωση για τον προγραμματισμό, κατασκευή και συντήρηση των αντιπλημμυρικών έργων, μεταξύ των αρμοδίων Δασικών Υπηρεσιών των Αποκεντρωμένων Διοικήσεων, των αντίστοιχων Δ/σεων Τεχνικών Έργων των Περιφερειών και των αντίστοιχων Τεχνικών Υπηρεσιών των Δήμων.

Ειδικότερα, όσον αφορά τα αντιπλημμυρικά και εγγειοβελτιωτικά έργα της κοιλάδας του ποταμού Έβρου, μετά την κατάργηση της Ειδικής Υπηρεσίας Δημοσίων Έργων Αντιπλημμυρικής προστασίας της κοιλάδας του ποταμού Έβρου και των παραποτάμων του (ΕΥΔΕ/ΕΒΡΟΥ) με το νέο Οργανισμό του Υπουργείου Υποδομών Μεταφορών και Δικτύων⁵, ορίζεται ότι αρμόδια για την ανάθεση, επίβλεψη, έλεγχο και έγκριση των αναγκαίων μελετών αντιπλημμυρικών και εγγειοβελτιωτικών έργων είναι η Δ/ση Αντιπλημμυρικών & Εγγειοβελτιωτικών Έργων της Γενικής Γραμματείας Υποδομών του Υπουργείου Υποδομών, Μεταφορών & Δικτύων ενώ αρμοδιότητα Διευθύνουσας Υπηρεσίας για την εκτέλεση των νέων αντιπλημμυρικών και εγγειοβελτιωτικών έργων έχει το Τμήμα Κατασκευής Έργων (ΤΚΕ) Έβρου, της Ειδικής Υπηρεσίας Δημοσίων Έργων (ΕΥΔΕ) Κατασκευής Υδραυλικών Υποδομών της Γενικής Γραμματείας Υποδομών του Υπουργείου Υποδομών, Μεταφορών & Δικτύων.

Σημειώνεται ότι η συντήρηση των υφιστάμενων αντιπλημμυρικών και εγγειοβελτιωτικών έργων της κοιλάδας του ποταμού Έβρου ανήκει στις αρμόδιες οργανικές μονάδες της Περιφέρειας Ανατολικής Μακεδονίας και Θράκης σύμφωνα με τις διατάξεις του Ν. 3852/2010 (Π.Δ. 54/2011, ΦΕΚ 135/Α'/2011 – Π.Δ. 10/2012, 13/Α'/2012).

1.3 ΑΡΜΟΔΙΟΤΗΤΕΣ ΚΑΘΑΡΙΣΜΟΥ ΚΑΙ ΑΣΤΥΝΟΜΕΥΣΗΣ ΡΕΜΑΤΩΝ

² Μετά την εφαρμογή του αρθ. 28 του Ν.4325/15 (ΦΕΚ 47 Α/11-05-2015) όπου στην κείμενη νομοθεσία αναφέρεται Γενικός Γραμματέας της Αποκεντρωμένης Διοίκησης νοείται, από το διορισμό του, ο Συντονιστής Αποκεντρωμένης Διοίκησης

³ Δ7γ/1220/Φ.Εγκ.33/29-08-2011 έγγραφο της Δ/σης Εγγειοβελτιωτικών Έργων (Δ7) της ΓΓΔΕ/ Υπουργείου Υποδομών, Μεταφορών & Δικτύων, το οποίο έχει κοινοποιηθεί σε όλες τις Αποκεντρωμένες Διοικήσεις, Περιφέρειες και Δήμους της χώρας με το 6136/9-09-2011 έγγραφό μας

⁴ Σχετικά έγγραφα Δ7γ/1220/Φ.Εγκ.33/29-08-2011 και Δ7γ/1202/Φ.Εγκ.33/1998/30-8-2013 της Δ/σης Εγγειοβελτιωτικών Έργων (Δ7) της ΓΓΔΕ, Ν.3852/2010 αρθ. 186 παρ. ΙΙ.ΣΤ., 8284/3-4-2013 και σχετικό έγγραφο της Δ/σης Τεχνικών Υπηρεσιών του ΥΠ.ΕΣ.

⁵ Οργανισμός του Υπουργείου Υποδομών Μεταφορών και Δικτύων (Π.Δ.109 - ΦΕΚ 176/Α'/2014), με ισχύ από 28-10-2014

Ως καθαρισμός – άρση προσχώσεων κοίτης υδατορέματος νοείται κάθε έργο, με εξαίρεση τις αμμοληψίες, που αποσκοπεί στον καθαρισμό της κοίτης από φερτά υλικά ή άλλα εμπόδια που δυσκολεύουν την ελεύθερη απορροή των υδάτων του υδατορέματος (αρθ. 4 του Ν 4258/2014 – ΦΕΚ 94/Α'/2014)

Σύμφωνα με την εγκύκλιο 33/3147/12-10-1998 και τα σχετικά διευκρινιστικά έγγραφα⁶, μετά την εφαρμογή του Ν. 3852/2010 «Νέα Αρχιτεκτονική της Αυτοδιοίκησης και της Αποκεντρωμένης Διοίκησης - Πρόγραμμα Καλλικράτης» (όπως έχει τροποποιηθεί και ισχύει, ΦΕΚ 87/Α'/2010) **οι αρμοδιότητες καθαρισμού⁷ και αστυνόμευσης ρεμάτων και απαλλοτριωμένων χώρων παρά τα ρέματα**, που ανήκαν στους Δήμους, στις καταργηθείσες Νομαρχιακές Αυτοδιοικήσεις και στις Περιφέρειες, **περιήλθαν πλέον στις νέες Περιφέρειες που συστάθηκαν με τον Ν. 3852/2010 και ασκούνται από τις αρμόδιες υπηρεσίες των Περιφερειών⁸.**

Διευκρινίζεται ότι την αρμοδιότητα αστυνόμευσης και καθαρισμού κλειστών ρεμάτων έχει η Περιφέρεια, δεδομένου ότι σύμφωνα με το Ν. 3852/2010 δεν υφίσταται διαχωρισμός μεταξύ ανοικτών και κλειστών (διευθετημένων) ρεμάτων.⁹

Κατ' εξαίρεση και σύμφωνα με τα άρθρα 204 παράγραφος Ε.4. και 206 παράγραφος 1 του Ν. 3852/2010 για τις Περιφέρειες **Νοτίου Αιγαίου, Βορείου Αιγαίου και Ιονίου** οι αρμοδιότητες καθαρισμού και αστυνόμευσης ρεμάτων και των απαλλοτριωμένων χώρων παρά τα ρέματα αποδόθηκαν στους οικείους Δήμους.

Ο χρόνος έναρξης άσκησης από τους Δήμους των αρμοδιοτήτων καθαρισμού και αστυνόμευσης ρεμάτων και των απαλλοτριώσεων χώρων παρά τα ρέματα, καθορίζεται με σχετικές Κοινές Υπουργικές Αποφάσεις¹⁰. **Μέχρι την έκδοση των σχετικών αποφάσεων για το χρόνο έναρξης άσκησης τους από τους Δήμους**, συνεχίζουν να έχουν εφαρμογή οι ρυθμίσεις του δεύτερου εδαφίου της παρ. 1 του άρθρου 206 του Ν.3852/2010, δηλαδή **οι αρμοδιότητες του άρθρου 204 ασκούνται από την Περιφέρεια**, κατά παρέκκλιση της προβλεπόμενης σε αυτό σχετικής προθεσμίας (παρ 1, του αρθ. 31 του Ν.4257/14, ΦΕΚ 93/Α'/2014).

Επίσης, κατ' εξαίρεση, και σύμφωνα με το άρθρο 4 του Ν. 4071/2012 (ΦΕΚ 85/Α'/2012) με το οποίο αντικαθίσταται το άρθρο 209 του Ν.3852/2010, στους **ορεινούς-μειονεκτικούς Δήμους¹¹** έχει αποδοθεί η **αρμοδιότητα της αστυνόμευσης και καθαρισμού ρεμάτων, την οποία ασκούν είτε αυτοτελώς είτε σε συνεργασία με την οικεία Περιφέρεια.**

⁶ Δ7γ/1220/Φ.Εγκ.33/29-08-2011 έγγραφο της Δ/σης Εγγειοβελτιωτικών Έργων (Δ7) της ΓΓΔΕ/ Υπουργείου Υποδομών, Μεταφορών & Δικτύων, το οποίο έχει κοινοποιηθεί σε όλες τις Αποκεντρωμένες Διοικήσεις, Περιφέρειες και Δήμους της χώρας με το 6136/9-09-2011 έγγραφό μας

⁷ Ως καθαρισμός – άρση προσχώσεων κοίτης υδατορέματος νοείται κάθε έργο, με εξαίρεση τις αμμοληψίες, που αποσκοπεί στον καθαρισμό της κοίτης από φερτά υλικά ή άλλα εμπόδια που δυσκολεύουν την ελεύθερη απορροή των υδάτων του υδατορέματος (αρθ. 4 του Ν 4258/2014 – ΦΕΚ 94/Α'/2014)

⁸ Σχετικά έγγραφα Δ7γ/1220/Φ.Εγκ.33/29-08-2011 και Δ7γ/1202/Φ.Εγκ.33/1998/30-8-2013 της Δ/σης Εγγειοβελτιωτικών Έργων (Δ7) της ΓΓΔΕ, Ν.3852/2010 αρθ. 186 παρ. ΙΙ.ΣΤ., 8284/3-4-2013 και σχετικό έγγραφο της Δ/σης Τεχνικών Υπηρεσιών του ΥΠ.ΕΣ.

⁹ Σχετικά έγγραφα Δ7β/1088/Φ.Εγκ.33/17-5-2013 και Δ7γ/1202/Φ.Εγκ.33/1998/30-8-2013 της Δ/σης Εγγειοβελτιωτικών Έργων (Δ7) της ΓΓΔΕ

¹⁰ Ο χρόνος έναρξης άσκησης από τους Δήμους των αρμοδιοτήτων καθαρισμού και αστυνόμευσης ρεμάτων και των απαλλοτριώσεων χώρων παρά τα ρέματα, κατά τη διάρκεια εφαρμογής του Μεσοπρόθεσμου Πλαισίου Δημοσιονομικής Στρατηγικής 2013 – 2016, ως ισχύει, καθορίζεται αναλόγως με σχετικές αποφάσεις του Υπουργού Εσωτερικών και του Υπουργού Οικονομικών σε ζητήματα αρμοδιότητάς του, καθώς και κάθε άλλου καθ' ύλην αρμόδιου Υπουργού, όπου συντρέχει περίπτωση, έπειτα από γνώμη της Κεντρικής Ένωσης Δήμων Ελλάδος (ΚΕΔΕ) (ΠΝΠ 31-12-2012, ΦΕΚ 256/Α'/2012) - Ν.4147/13, ΦΕΚ 98/Α'/2013). Με τις αποφάσεις αυτές, ρυθμίζονται και ζητήματα μεταφοράς προσωπικού και απόδοσης των ανάλογων οικονομικών πόρων, που απαιτούνται για την άσκηση των αρμοδιοτήτων που μεταβιβάζονται στους Δήμους, καθώς και κάθε άλλο αναγκαίο ειδικό, τεχνικό, λεπτομερειακό ζήτημα (ΠΝΠ 31-12-2012, ΦΕΚ 256/Α'/2012) - Ν.4147/13, ΦΕΚ 98/Α'/2013).

¹¹ Ως ορεινοί – μειονεκτικοί δήμοι εννοούνται οι δήμοι στους οποίους περιλαμβάνονται ως δημοτικές ή τοπικές κοινότητες οι Ο.Τ.Α. που αναφέρονται στην Οδηγία 85/148/ΕΟΚ περί τροποποίησης της Οδηγίας 81/645/ΕΟΚ περί του κοινοτικού καταλόγου των μειονεκτικών γεωργικών περιοχών κατά την έννοια της Οδηγίας 75/268/ΕΟΚ συμπεριλαμβανομένων και των χαρακτηριζόμενων ως ορεινών δήμων της παραγράφου 2 του άρθρου 1 του νόμου 3852/2010 (Καλλικράτης) όπως τροποποιήθηκε και ισχύει.

Διευκρινίζεται ότι για τις περιπτώσεις **νησιωτικών Δήμων που ταυτόχρονα έχουν το χαρακτηριστικό της ορεινότητας ή της μειονεκτικότητας**, ισχύουν οι προβλέψεις του άρθρου 209 του Ν. 3852/2010, όπως αυτό αντικαταστάθηκε από το άρθρο 4 του Ν. 4071/2012, ως αυτοτελούς διάταξης η οποία καλύπτει Δήμους και με τα δύο χαρακτηριστικά (34021/16-9-2014 έγγραφο του ΥΠ.ΕΣ.). **Δηλαδή, οι νησιωτικοί και ορεινοί ή μειονεκτικοί Δήμοι έχουν την αρμοδιότητα αστυνόμευσης και καθαρισμού ρεμάτων, την οποία ασκούν είτε αυτοτελώς είτε σε συνεργασία με την οικεία Περιφέρεια.**

Τέλος, σχετικά με την αστυνόμευση ρεμάτων, όσον αφορά την εξόρυξη, αμμοληψία κ.λ.π. εντός ή εκτός της κοίτης ποταμών, χειμάρρων κ.λ.π. ή σε ιδιωτικό χώρο, αρμόδιες υπηρεσίες είναι οι κατά τόπους Αστυνομικές και Λιμενικές Αρχές, καθώς και η Διεύθυνση Δημόσιας Περιουσίας του Υπουργείου Οικονομικών (αριθ. 56/2007 γνωμοδότηση του Νομικού Συμβουλίου του Κράτους, που έγινε δεκτή με το αριθ. Δ17/814/Φ.2.2.1/24-5-2007 έγγραφο από τον Υπουργό ΠΕ.ΧΩ.Δ.Ε.)¹²

1.4 ΕΡΓΑ ΔΑΣΟΤΕΧΝΙΚΗΣ ΔΙΕΥΘΕΤΗΣΗΣ ΧΕΙΜΑΡΡΩΝ ΚΑΙ ΑΝΤΙΠΛΗΜΜΥΡΙΚΩΝ ΚΑΙ ΑΝΤΙΔΙΑΒΡΩΤΙΚΩΝ ΕΡΓΩΝ ΣΕ ΔΑΣΗ ΚΑΙ ΔΑΣΙΚΕΣ ΕΚΤΑΣΕΙΣ

Στα δημόσια δάση και δασικές εκτάσεις οι αρμοδιότητες προγραμματισμού, μελέτης και εκτέλεσης έργων και εργασιών δασοτεχνικής διεύθετης χειμάρρων, όπως επίσης και του προγραμματισμού, μελέτης και εκτέλεσης αντιπλημμυρικών και αντιδιαβρωτικών έργων (κορμοδέματα, κλαδοπλέγματα, κορμοφράγματα, αυλακώσεις, κλπ) ανήκουν στις κατά τόπους αρμόδιες Δασικές Υπηρεσίες που υπάγονται στην Αποκεντρωμένη Διοίκηση, σύμφωνα με τις διατάξεις της δασικής νομοθεσίας.

Σε δάση και δασικές εκτάσεις που η φυσική τους βλάστηση πρόσφατα έχει καταστραφεί από πυρκαγιές ο προγραμματισμός, η μελέτη και η εκτέλεση αντιπλημμυρικών και αντιδιαβρωτικών έργων (κορμοδέματα, κλαδοπλέγματα, κορμοφράγματα, αυλακώσεις, κλπ), εξετάζονται κατά προτεραιότητα από τις αρμόδιες δασικές αρχές.

Στα ιδιωτικά και διακατεχόμενα δάση τα ανωτέρω έργα πραγματοποιούνται υπό των ιδιοκτητών ή διακατόχων, σύμφωνα με εγκεκριμένες μελέτες από τις αρμόδιες δασικές αρχές.

Η παροχή κατευθύνσεων και οδηγιών στις Δασικές Υπηρεσίες για την μελέτη και εκτέλεσή τους, αποτελεί αρμοδιότητα της Διεύθυνσης Δασικών Έργων και Υποδομών της Γενικής Διεύθυνσης Ανάπτυξης και Προστασίας Δασών και Αγροπεριβάλλοντος¹³ του Υπουργείου Περιβάλλοντος και Ενέργειας.

1.5 ΣΥΝΤΗΡΗΣΗ ΚΑΙ ΑΠΟΚΑΤΑΣΤΑΣΗ ΤΗΣ ΛΕΙΤΟΥΡΓΙΚΟΤΗΤΑΣ ΕΓΓΕΙΟΒΕΛΤΙΩΤΙΚΩΝ ΕΡΓΩΝ

Μετά την λήξη της αρδευτικής περιόδου και για την ελαχιστοποίηση του κινδύνου πρόκλησης ζημιών από πλεονάζοντα αρδευτικά και πλημμυρικά ύδατα, οι φορείς διαχείρισης των έργων εγγείων βελτιώσεων (Ο.Ε.Β. και Ο.Τ.Α.), σύμφωνα με το 1348/140676/7-11-2014 έγγραφο της Δ/σης Αξιοποίησης Εγγειοβελτιωτικών Έργων και Μηχανικού Εξοπλισμού του Υπουργείου Αγροτικής Ανάπτυξης και Τροφίμων, πρέπει να προβούν στον έλεγχο και όπου απαιτείται στη συντήρηση του στραγγιστικού δικτύου των έργων δικαιοδοσίας τους.

Η παροχή οδηγιών για την εκτέλεση εργασιών συντήρησης των εγγειοβελτιωτικών έργων και εγκαταστάσεων είναι αρμοδιότητα της Διεύθυνσης Εγγείων Βελτιώσεων, Εδαφοϋδατικών Πόρων και Λιπασμάτων του Υπουργείου Αγροτικής Ανάπτυξης και Τροφίμων (ΠΔ 107/2014).

¹² Δ7γ/1220/Φ.Εγκ.33/29-08-2011 έγγραφο της Δ/σης Εγγειοβελτιωτικών Έργων (Δ7) της ΓΓΔΕ/ Υπουργείου Υποδομών, Μεταφορών & Δικτύων, το οποίο έχει κοινοποιηθεί σε όλες τις Αποκεντρωμένες Διοικήσεις, Περιφέρειες και Δήμους της χώρας με το 6136/9-09-2011 έγγραφό μας

¹³ Βάσει του ΠΔ 107/2014 (ΦΕΚ 174/Α'/2014) με ισχύ από 28-10-2014, οι αρμοδιότητες παροχής κατευθύνσεων και οδηγιών στις Δασικές Υπηρεσίες για την μελέτη και εκτέλεση έργων σε δασικές εκτάσεις μεταφέρονται από τη Δ/ση Αναδασώσεων και Ορεινής Υδρονομίας της Γενικής Διεύθυνσης Ανάπτυξης & Προστασίας Δασών & Φυσικού Περιβάλλοντος στην νεοοργανωθείσα Διεύθυνση Δασικών Έργων και Υποδομών της Γενικής Διεύθυνσης Ανάπτυξης και Προστασίας Δασών και Αγροπεριβάλλοντος

1.6 ΑΡΜΟΔΙΟΤΗΤΕΣ ΤΩΝ ΦΟΡΕΩΝ ΣΤΗΝ ΑΠΟΤΡΟΠΗ ΕΜΦΑΝΙΣΗΣ ΠΛΗΜΜΥΡΙΚΩΝ ΦΑΙΝΟΜΕΝΩΝ ΚΑΙ ΔΥΣΧΕΡΕΙΩΝ ΣΤΟ ΟΔΙΚΟ ΔΙΚΤΥΟ ΛΟΓΩ ΕΝΤΟΝΩΝ ΒΡΟΧΟΠΤΩΣΕΩΝ

Ο φορέας που είναι υπεύθυνος για την συντήρηση του οδικού δικτύου είναι υπεύθυνος και για τη συντήρηση του αντίστοιχου δικτύου ομβρίων υδάτων, σύμφωνα με την παράγραφο Β.2. της ΥΑ Δ17α/06/52/ΦΝ443/20-03-2007 (ΦΕΚ 398/Β'/2007).

Η συντήρηση του δικτύου ομβρίων υδάτων των οδών περιλαμβάνει εργασίες όπως ο καθαρισμός και η συντήρηση των εσχάρων των φρεατίων υδροσυλλογής, των καπακιών των φρεατίων επίσκεψης, του σώματος των φρεατίων υδροσυλλογής, των συνδετηρίων αγωγών των φρεατίων αυτών με το υφιστάμενο δίκτυο ομβρίων, των φρεατίων επίσκεψης, καθώς και των αγωγών του δικτύου ομβρίων (ΥΑ Δ17α/06/52/ΦΝ 443/20-3-2007, ΦΕΚ 398/Β'/2007)

Με βάση τα ανωτέρω κρίνεται σκόπιμο να διευκρινιστεί ότι μετά την εφαρμογή του Προγράμματος «Καλλικράτης» (Ν.3852/2010, ΦΕΚ 87/Α'/2010) οι αρμοδιότητες για τη συντήρηση των οδών που ανήκαν στις καταργηθείσες Νομαρχιακές Αυτοδιοικήσεις (επαρχιακό οδικό δίκτυο) και στις πρώην κρατικές Περιφέρειες (εθνικό οδικό δίκτυο πλην αυτοκινητόδρομων), περιήλθαν πλέον στις νέες Περιφέρειες που συστήθηκαν με τον Ν. 3852/10 και ασκούνται από τις αρμόδιες υπηρεσίες τους (αρθ. 186 παρ.ΙΙ.ΣΤ.1 του Ν.3852/2010).

Το υπόλοιπο δημόσιο οδικό δίκτυο (πλην αυτοκινητόδρομων), όπως προκύπτει από τις αποφάσεις του Υπουργού ΠΕΧΩΔΕ και των Γενικών Γραμματέων των πρώην κρατικών Περιφερειών που εκδόθηκαν σε εφαρμογή του Ν.3481/2006 (ΦΕΚ 162Α/2-8-2006), ανήκει στην αρμοδιότητα συντήρησης των Δήμων, εντός των διοικητικών ορίων εκάστου. Σε περίπτωση οδού που διέρχεται από περισσότερους Δήμους, η ευθύνη κατανέμεται τμηματικά σε κάθε Δήμο που η οδός διέρχεται μέσα στα όρια της διοικητικής του ευθύνης

Όσον αφορά τη συντήρηση του οδικού δικτύου των πρώην Δήμων και Κοινοτήτων που συνενώνονται, νοείται ότι η αρμοδιότητα αυτή ασκείται πλέον από τους Δήμους που συνιστώνται με το άρθρο 1 του Ν.3852/2010 (αρθ. 283, παρ.1 του Ν.3852/2010).

Ειδικότερα για τους Δήμους των Περιφερειών Νοτίου Αιγαίου, Βορείου Αιγαίου και Ιονίου (Νησιωτικοί Δήμοι) και για τις **αρμοδιότητες κατασκευής, συντήρησης και ανακαίνισης των οδών** των οποίων η συντήρηση ανήκε στην αρμοδιότητα της Κρατικής Περιφέρειας και των αντίστοιχων Νομαρχιακών Αυτοδιοικήσεων (αρθ. 204 περ. Ε.1. του Ν. 3852/2010), μέχρι την έκδοση των σχετικών αποφάσεων¹⁴ για το χρόνο έναρξης άσκησης τους από τους Δήμους, συνεχίζουν να έχουν εφαρμογή οι ρυθμίσεις του δεύτερου εδαφίου της παρ. 1 του άρθρου 206 του Ν.3852/2010, δηλαδή οι αρμοδιότητες του άρθρου 204 **ασκούνται από την Περιφέρεια**, κατά παρέκκλιση της προβλεπόμενης σε αυτό σχετικής προθεσμίας (παρ 1, του αρθ. 31 του Ν.4257/14, ΦΕΚ 93/Α'/2014)

Επίσης, διευκρινίζεται ότι για τους Δήμους της Περιφέρειας Νοτίου Αιγαίου με πληθυσμό μικρότερο από 4.000 κατοίκους¹⁵, σύμφωνα με το άρθρο 205 του Ν. 3852/2010, εφόσον υποβληθεί σχετικό αίτημα στον Περιφερειάρχη από τον οικείο Δήμο, ύστερα από απόφαση του δημοτικού συμβουλίου που λαμβάνεται με την απόλυτη πλειοψηφία των μελών του, η εκτέλεση έργων και μελετών, συνεπώς και η συντήρηση του υπόλοιπου οδικού δικτύου (δημοτικοί

¹⁴ Ο χρόνος έναρξης άσκησης από τους Δήμους των αρμοδιοτήτων κατασκευής, συντήρησης και ανακαίνισης των οδών των οποίων η συντήρηση ανήκε στην αρμοδιότητα της Κρατικής Περιφέρειας και των αντίστοιχων Νομαρχιακών Αυτοδιοικήσεων, που τους μεταβιβάζονται στο πλαίσιο των οριζόμενων στο πρώτο εδάφιο της παρ. 1 του άρθρου 206 του Ν.3852/2010, κατά τη διάρκεια εφαρμογής του Μεσοπρόθεσμου Πλαισίου Δημοσιονομικής Στρατηγικής 2013 – 2016, ως ισχύει, καθορίζεται αναλόγως με σχετικές αποφάσεις του Υπουργού Εσωτερικών και του Υπουργού Οικονομικών σε ζητήματα αρμοδιότητάς του, καθώς και κάθε άλλου καθ' ύλην αρμόδιου Υπουργού, όπου συντρέχει περίπτωση, έπειτα από γνώμη της Κεντρικής Ένωσης Δήμων Ελλάδος (ΚΕΔΕ) (ΠΝΠ 31-12-2012, ΦΕΚ 256/Α'/2012) - Ν.4147/13, ΦΕΚ 98/Α'/2013). Με τις αποφάσεις αυτές, ρυθμίζονται και ζητήματα μεταφοράς προσωπικού και απόδοσης των ανάλογων οικονομικών πόρων, που απαιτούνται για την άσκηση των αρμοδιοτήτων που μεταβιβάζονται στους Δήμους, καθώς και κάθε άλλο αναγκαίο ειδικό, τεχνικό, λεπτομερειακό ζήτημα (ΠΝΠ 31-12-2012, ΦΕΚ 256/Α'/2012) - Ν.4147/13, ΦΕΚ 98/Α'/2013).

¹⁵ Για την Περιφερειακή Ενότητα Κυκλάδων οι Δήμοι Κέα, Κύθνος, Σέριφος, Σίφνος, Μήλος, Κίμωλος, Ίος, Σίκινο, Αντίπαρος, Φολέγανδρος, Ανάφη, Αμοργός, ενώ για την Περιφερειακή ενότητα Δωδεκανήσου οι Δήμοι Κάσου, Μεγίστης, Χάλκης, Σύμης, Τήλου, Νισύρου, Αστυπάλαιας, Πάτμου, Λειψών και Αγαθονησίου.

οδοί κ.τ.λ.) αποτελεί αρμοδιότητα της Δ/σης Τεχνικών Έργων των Περιφερειακών Ενοτήτων Κυκλάδων και Δωδεκανήσου αντίστοιχα.

Ειδικότερα για την Περιφέρεια Αττικής, πλέον των ανωτέρω μεταφέρθηκε από 1-9-2011 και η αρμοδιότητα συντήρησης των οδών που η συντήρησή τους ανήκε στις υπηρεσίες της ΓΓΔΕ (ΔΚΕΣΟ, ΔΚΕΟ, ΔΚΥΕ) του Υπουργείου Υποδομών, Μεταφορών & Δικτύων (ΥΑ Δ17α/06/52/ΦΝ443/20-03-2007 - ΦΕΚ 398/Β'/2007, ΥΑ Δ17α/06/19/ΦΝ443/6-02-2009 - ΦΕΚ 299/Β'/2009, Ν.3852/2010 - ΦΕΚ 87/Α'/2010Ν, Ν.4018/2011 - ΦΕΚ 215/Α'/2011, ΥΑ.44403/2011 – ΦΕΚ 2494/Β'/2011).

Σημειώνεται ότι, για το λεκανοπέδιο Αττικής η αρμοδιότητα καθαρισμού, συντήρησης και λειτουργίας των φρεατίων υδροσυλλογής του δικτύου όμβριων υδάτων και των συνδετηρίων αγωγών με τους αποδέκτες, που βρίσκεται μέσα στα όρια της περιοχής ευθύνης της Εταιρείας Ύδρευσης και Αποχέτευσης Πρωτεύουσας Α.Ε., έχει μεταφερθεί από 1/1/2008 στους οικείους Δήμους της Περιφέρειας Αττικής για την περιοχή αρμοδιότητάς τους, με εξαίρεση τις οδούς στις οποίες η αρμοδιότητα συντήρησης ανήκει πλέον στην Περιφέρεια Αττικής (άρθρο 7 Ν.3481/2-8-2006 - ΦΕΚ 162/Α'/2006, ΥΑ Δ17α/06/52/ΦΝ 443/20-03-2007 - ΦΕΚ 398/Β'/2007 ΥΑ Δ17α/06/19/ΦΝ443/6-02-2009 - ΦΕΚ 299/Β'/2009, 4422/Ε.Ο./30-08-2007 Απόφαση του Γενικού Γραμματέα Περιφέρειας Αττικής, ΦΕΚ 1787/Β'/06-09-2007, Ν.4018/2011 - ΦΕΚ 215/Α'/2011).

Τέλος, κατ'εξαίρεση στην Ε.Υ.Δ.ΑΠ. Α.Ε. ανήκει η αρμοδιότητα και ευθύνη καθαρισμού και συντήρησης των αγωγών (και των οικείων φρεατίων) παντοροϊκού συστήματος του Νομού Αττικής, ήτοι αγωγών που παροχετεύουν ενιαία όμβρια και ακάθαρτα και οι οποίοι βρίσκονται κάτωθεν των οδών των οποίων η αρμοδιότητα συντήρησης ανήκε σε υπηρεσίες της Γ.Γ.Δ.Ε./ Υπουργείου Υποδομών, Μεταφορών & Δικτύων (Υ.Α. Δ17α/06/52/ΦΝ443/20-03-2007 του Υπουργού Π.Ε.ΧΩ.Δ.Ε - ΦΕΚ 398/Β'/2007, Υ.Α. Δ17α/06/19/ΦΝ443/6-02-2009 - ΦΕΚ 299/Β'/2009, Ν.4018/2011 - ΦΕΚ 215/Α'/2011). Ομοίως, για την λειτουργία και συντήρηση του παντοροϊκού συστήματος αποχέτευσης που βρίσκεται στην περιοχή δραστηριότητας της Ε.Υ.Α.Θ. ΑΕ είναι υπεύθυνη η τελευταία (Ν. 2937/2001 - ΦΕΚ 169/Α'/2001).

Συμπληρωματικά προς τα ανωτέρω και όσον αφορά την συντήρηση του δικτύου ομβρίων υδάτων κατά μήκος των αυτοκινητοδρόμων και του Εθνικού και Επαρχιακού οδικού δικτύου, αρμόδιοι είναι οι φορείς λειτουργίας και συντήρησής τους, όπως αυτοί αναφέρονται αναλυτικά στο **ΠΑΡΑΡΤΗΜΑ Β'** (ΠΙΝΑΚΑΣ 1. «Φορείς λειτουργίας και συντήρησης αυτοκινητοδρόμων» - ΠΙΝΑΚΑΣ 2. «Φορείς λειτουργίας και συντήρησης Εθνικού και Επαρχιακού οδικού δικτύου») και παρουσιάζονται στο **ΠΑΡΑΡΤΗΜΑ Γ'** (ΧΑΡΤΗΣ 1. «Χάρτης φορέων συντήρησης και λειτουργίας αυτοκινητοδρόμων»).

ΜΕΡΟΣ ΔΕΥΤΕΡΟ

ΠΡΟΠΑΡΑΣΚΕΥΑΣΤΙΚΕΣ ΔΡΑΣΕΙΣ - ΕΤΟΙΜΟΤΗΤΑ

Στην έννοια της ετοιμότητας περιλαμβάνονται όλες οι προπαρασκευαστικές δράσεις και τα μέτρα που λαμβάνουν οι εμπλεκόμενοι φορείς στην αντιμετώπιση εκτάκτων αναγκών και τη διαχείριση των συνεπειών από πλημμυρικά φαινόμενα, με στόχο την άμεση απόκριση του μηχανισμού πολιτικής προστασίας σε περίπτωση εκδήλωσής τους. Τα μέτρα και οι δράσεις αυτές υλοποιούνται με βάση τις υφιστάμενες υποχρεώσεις που προκύπτουν από το ισχύον θεσμικό πλαίσιο, τους διαθέσιμους πόρους, καθώς και τις κατευθυντήριες οδηγίες που εκδίδονται από την κεντρική διοίκηση.

Οι καταστροφές που σημειώνονται στη χώρα μας λόγω πλημμυρικών φαινομένων έχουν κατά κανόνα τοπικό χαρακτήρα και αντιμετωπίζονται άμεσα από τους φορείς τοπικής αυτοδιοίκησης, στους οποίους έχουν αποδοθεί σημαντικές αρμοδιότητες στην αντιμετώπιση των εκτάκτων αναγκών και της διαχείρισης των συνεπειών από την εκδήλωσή τους. Για τους ανωτέρω λόγους, το δεύτερο μέρος του παρόντος εστιάζει κυρίως στις προπαρασκευαστικές δράσεις που υλοποιούνται σε επίπεδο ΟΤΑ και Αποκεντρωμένων Διοικήσεων, καθώς και στη συνεργασία τους με τις κατά τόπους αρμόδιες υπηρεσίες της ΕΛ.ΑΣ., του Π.Σ., κλπ.

2.2 ΠΡΟΕΤΟΙΜΑΣΙΑ / ΕΤΟΙΜΟΤΗΤΑ ΑΠΟΚΕΝΤΡΩΜΕΝΩΝ ΔΙΟΙΚΗΣΕΩΝ, ΠΕΡΙΦΕΡΕΙΩΝ ΚΑΙ ΔΗΜΩΝ

Τα προπαρασκευαστικά μέτρα και δράσεις πολιτικής προστασίας που συμβάλλουν στην ετοιμότητά του ανθρώπινου δυναμικού και των μέσων που διαθέτουν οι Αποκεντρωμένες Διοικήσεις, οι Περιφέρειες και οι Δήμοι για

την αντιμετώπιση εκτάκτων αναγκών και τη διαχείριση των συνεπειών από την εκδήλωση πλημμυρικών φαινομένων, μπορούν να προσδιοριστούν θεματικά στις παρακάτω ενότητες:

- Εξασφάλιση ετοιμότητας δυναμικού και μέσων (μηχανήματα έργων, κλπ) των οργανικών μονάδων που εμπλέκονται στην αντιμετώπιση εκτάκτων αναγκών και τη διαχείριση των συνεπειών λόγω πλημμυρικών φαινομένων
- Επικαιροποίηση των μνημονίων ενεργειών για την αντιμετώπιση εκτάκτων αναγκών από πλημμύρες από τις Δ/σεις Πολιτικής Προστασίας των Αποκεντρωμένων Διοικήσεων και Περιφερειών καθώς και τα Γραφεία Πολιτικής Προστασίας των Δήμων.
- Σύγκληση των Συντονιστικών Οργάνων Πολιτικής Προστασίας (ΣΟΠΠ) των Περιφερειακών Ενοτήτων, με εντολή των Περιφερειάρχων και ευθύνη των Αντιπεριφερειάρχων, με σκοπό τον καλύτερο συντονισμό των φορέων που εμπλέκονται σε επίπεδο Περιφερειακής Ενότητας σε δράσεις πολιτικής προστασίας για την αντιμετώπιση κινδύνων από την εκδήλωση πλημμυρικών φαινομένων.
- Σύγκληση των Συντονιστικών Τοπικών Οργάνων (ΣΤΟ) με ευθύνη των Δημάρχων και σκοπό τον καλύτερο συντονισμό των φορέων που εμπλέκονται σε επίπεδο Δήμου σε δράσεις πολιτικής προστασίας για την αντιμετώπιση κινδύνων από την εκδήλωση πλημμυρικών φαινομένων.
- Ενημέρωση του κοινού για τη λήψη μέτρων πρόληψης και αυτοπροστασίας από κινδύνους που προέρχονται από πλημμύρες, με βάση τις κατευθυντήριες οδηγίες και το έντυπο υλικό που έχουν εκδοθεί από την κεντρική διοίκηση.

Οι ανωτέρω δράσεις πολιτικής προστασίας έχουν ως στόχο την ετοιμότητα του μηχανισμού πολιτικής προστασίας για την αντιμετώπιση εκτάκτων αναγκών και την διαχείριση των συνεπειών λόγω πλημμυρικών φαινομένων και κατά συνέπεια την μείωση των επιπτώσεων από την εμφάνιση τους.

2.2.1 Μνημόνια ενεργειών

Με ευθύνη του Γραφείου Πολιτικής Προστασίας του Δήμου, και των Δ/σεων Πολιτικής Προστασίας της Περιφέρειας και της Αποκεντρωμένης Διοίκησης, οι Δήμοι, οι Περιφέρειες και οι Αποκεντρωμένες Διοικήσεις θα προχωρήσουν στη σύνταξη μνημονίου ενεργειών για την άμεση απόκριση και διευκόλυνση του έργου τους.

Το μνημόνιο ενεργειών αποτελεί ένα απλό έγγραφο μη εμπιστευτικού χαρακτήρα στο οποίο δίδονται, σε επίπεδο Δήμου, Περιφερειακής Ενότητας, Περιφέρειας και Αποκεντρωμένης Διοίκησης, με σαφήνεια απαντήσεις στα πέντε ερωτήματα (ποιος, τι, πότε, που, γιατί), που αναφέρονται στην παρ Β του Παραρτήματος ΣΤ του Σχεδίου Ξενοκράτης (ΦΕΚ 423/Β'/2003).

Στα πλαίσια αυτά στο μνημόνιο ενεργειών, την ευθύνη σύνταξης του οποίου έχουν οι ανωτέρω, θα περιγράφονται τα ακόλουθα:

- ονομαστική κατάσταση των υπευθύνων για την υλοποίηση των δράσεων Πολιτικής Προστασίας σε επίπεδο Δήμου, Περιφερειακής Ενότητας, Περιφέρειας και Αποκεντρωμένης Διοίκησης, που συνδέονται με την αντιμετώπιση κινδύνων από την εκδήλωση πλημμυρικών φαινομένων, καθώς και των αναπληρωτών τους, με τα στοιχεία επικοινωνίας τους (ονοματεπώνυμο, τίτλος, θέση, ιδιότητα / ειδικότητα, τηλέφωνα, φαξ)
 - κατάλογος των επιχειρησιακά έτοιμων μέσων που διαθέτει ο φορέας (Δήμος, Περιφέρεια, Αποκεντρωμένη Διοίκηση) για την υλοποίηση των δράσεων Πολιτικής Προστασίας (μηχανήματα έργων, οχήματα μεταφοράς προσωπικού, κλπ) που συνδέονται με την αντιμετώπιση κινδύνων από την εκδήλωση πλημμυρικών φαινομένων
 - μνημόνια συνεργασίας με ιδιωτικούς φορείς για την εξασφάλιση επιπλέον πόρων προς ενίσχυση του έργου τους
- Αντίγραφο του μνημονίου ενεργειών (συμπεριλαμβανομένου καταλόγου με τηλέφωνα επικοινωνίας των επιχειρησιακά υπευθύνων σε καταστάσεις έκτακτης ανάγκης) για λόγους άμεσης κινητοποίησης πρέπει να κοινοποιείται στις Διοικήσεις των Πυροσβεστικών Υπηρεσιών και των υπηρεσιών της ΕΛ.ΑΣ. που εδρεύουν εντός των διοικητικών τους ορίων.

2.2.2 Σύγκληση Συντονιστικών Οργάνων Πολιτικής Προστασίας (ΣΟΠΠ) Περιφερειακών Ενοτήτων

Στο πλαίσιο του συντονισμού και της επίβλεψης του έργου της πολιτικής προστασίας για την ετοιμότητα αντιμετώπισης κινδύνων από την εκδήλωση πλημμυρικών φαινομένων εντός των διοικητικών τους ορίων, κρίνεται απαραίτητο με εντολή των Περιφερειάρχων και ευθύνη των Αντιπεριφερειάρχων να συγκληθούν **το συντομότερο**

δυνατό από τη λήψη του παρόντος τα Συντονιστικά Όργανα Πολιτικής Προστασίας (ΣΟΠΠ) των Περιφερειακών Ενοτήτων με σκοπό τον καλύτερο συντονισμό των φορέων που εμπλέκονται σε επίπεδο Περιφερειακής Ενότητας σε δράσεις πολιτικής προστασίας για την αντιμετώπιση κινδύνων από την εκδήλωση πλημμυρικών φαινομένων.

Στα ανωτέρω ΣΟΠΠ των Περιφερειακών Ενοτήτων κρίνεται σκόπιμο να διευκρινιστούν πρωτίστως θέματα σχετικά α) με την ετοιμότητα των υπηρεσιών της Περιφέρειας και των Περιφερειακών ενοτήτων που εμπλέκονται σε δράσεις πολιτικής προστασίας (συντήρηση εξοπλισμού και μηχανημάτων, ανάθεση και καταμερισμός αρμοδιοτήτων, εξουσιοδοτικές πράξεις, κλπ) και β) με το συντονισμό δράσεων πολιτικής προστασίας των λοιπών φορέων (ΕΛ.ΑΣ., Π.Σ., ΕΚΑΒ, κλπ) για την αντιμετώπιση κινδύνων από την εκδήλωση πλημμυρικών φαινομένων.

Στα ΣΟΠΠ να κληθούν να συμμετάσχουν και εκπρόσωποι των ΤΟΕΒ και ΓΟΕΒ που δραστηριοποιούνται στα όρια ευθύνης των αντίστοιχων Περιφερειακών Ενοτήτων, για να ενημερώσουν σχετικά με την καλή λειτουργία των εγγειοβελτιωτικών έργων αρμοδιότητάς τους (στραγγιστικά δίκτυα, στραγγιστικοί τάφροι, αρδευτικά και στραγγιστικά αντλιοστάσια, κλπ).

Επίσης κρίνεται σκόπιμο στις ανωτέρω συνεδριάσεις των ΣΟΠΠ να διευκρινιστούν έγκαιρα, ζητήματα που αφορούν τον καταμερισμό των αρμοδιοτήτων μεταξύ των Αποκεντρωμένων Διοικήσεων, Περιφερειών και των Δήμων σε έργα συντήρησης και καθαρισμού, καθώς και αστυνόμευσης των υδατορεμάτων στα όρια ευθύνης των αντίστοιχων Περιφερειακών Ενοτήτων.

Οι αποφάσεις και τα πρακτικά των ΣΟΠΠ να διαβιβαστούν άμεσα, με ευθύνη των Δ/σεων Πολιτικής Προστασίας των Περιφερειών, στη Δ/ση Πολιτικής Προστασίας της οικείας Αποκεντρωμένης Διοίκησης, για ενημέρωση του ασκούντα καθήκοντα Γενικού Γραμματέα της Αποκεντρωμένης Διοίκησης.

Ειδικότερα για την Μητροπολιτική Περιφέρεια Αττικής, ο Περιφερειάρχης Αττικής, λόγω των αυξημένων αρμοδιοτήτων μητροπολιτικού χαρακτήρα, δύναται κατά την κρίση του να συγκαλέσει και το Συντονιστικό Μητροπολιτικό Όργανο. Ομοίως για την Μητροπολιτική Ενότητα Θεσσαλονίκης, ο Αντιπεριφερειάρχης Μητροπολιτικής Ενότητας Θεσσαλονίκης, λόγω των αυξημένων αρμοδιοτήτων μητροπολιτικού χαρακτήρα, δύναται επίσης κατά την κρίση του να συγκαλέσει και το Συντονιστικό Μητροπολιτικό Όργανο.

Σχετικά με τη συγκρότηση και λειτουργία του Μητροπολιτικού Συντονιστικού οργάνου της Μητροπολιτικής Περιφέρειας Αττικής και της Μητροπολιτικής Ενότητας Θεσσαλονίκης, εκκρεμεί αλληλογραφία μεταξύ της υπηρεσίας μας και της Αρμόδιας Δ/σης του Υπουργείου Εσωτερικών & Διοικητικής Ανασυγκρότησης. Σημειώνεται ότι η Γενική Γραμματεία Πολιτικής Προστασίας έχει εκφράσει τις απόψεις της για τη σύσταση των Συντονιστικών Μητροπολιτικών Οργάνων με το ΑΠ 2110/17-04-13 σχετικό έγγραφό της.

2.2.3 Σύγκληση Συντονιστικών Τοπικών Οργάνων των Δήμων (ΣΤΟ)

Στο πλαίσιο του συντονισμού και της επίβλεψης του έργου της πολιτικής προστασίας για την ετοιμότητα αντιμετώπισης κινδύνων από την εκδήλωση πλημμυρικών φαινομένων εντός των διοικητικών τους ορίων, κρίνεται απαραίτητο με ευθύνη των Δημάρχων να συγκληθούν **το συντομότερο δυνατό από τη λήψη του παρόντος** τα Συντονιστικά Τοπικά Όργανα Πολιτικής Προστασίας (ΣΤΟ) με σκοπό τον καλύτερο συντονισμό των φορέων που εμπλέκονται σε επίπεδο Δήμου σε δράσεις πολιτικής προστασίας για την αντιμετώπιση κινδύνων από την εκδήλωση πλημμυρικών φαινομένων.

Στα ανωτέρω ΣΤΟ των Δήμων κρίνεται σκόπιμο να διευκρινιστούν πρωτίστως θέματα σχετικά α) με ετοιμότητα των υπηρεσιών των Δήμων που εμπλέκονται σε δράσεις πολιτικής προστασίας (συντήρηση εξοπλισμού και μηχανημάτων, ανάθεση και καταμερισμός αρμοδιοτήτων, εξουσιοδοτικές πράξεις, κλπ) και β) με το συντονισμό δράσεων πολιτικής προστασίας των λοιπών φορέων (ΕΛ.ΑΣ., Π.Σ., ΕΚΑΒ, κλπ) σε επίπεδο Δήμου για την αντιμετώπιση κινδύνων από την εκδήλωση πλημμυρικών φαινομένων.

Στα ΣΟΠΠ να κληθούν να συμμετάσχουν και εκπρόσωποι των ΤΟΕΒ που δραστηριοποιούνται στα όρια ευθύνης των αντίστοιχων Δήμων, για να ενημερώσουν σχετικά με την καλή λειτουργία των εγγειοβελτιωτικών έργων αρμοδιότητάς τους (στραγγιστικά δίκτυα, στραγγιστικοί τάφροι, αρδευτικά και στραγγιστικά αντλιοστάσια, κλπ).

Οι αποφάσεις και τα πρακτικά των ΣΤΟ να διαβιβαστούν άμεσα, με ευθύνη των Γραφείων Πολιτικής Προστασίας των Δήμων, στη Δ/ση Πολιτικής Προστασίας της οικείας Περιφέρειας και στη Δ/ση Πολιτικής Προστασίας της οικείας Αποκεντρωμένης Διοίκησης, για την ενημέρωση του Περιφερειάρχη και του ασκούντος καθήκοντα Γενικού Γραμματέα της Αποκεντρωμένης Διοίκησης, αντίστοιχα.

2.2.4. Ενημέρωση κοινού για τη λήψη μέτρων αυτοπροστασίας από τον κίνδυνο των πλημμυρών

Η ενημέρωση του κοινού για τη λήψη μέτρων αυτοπροστασίας από κινδύνους που προέρχονται από έντονες βροχοπτώσεις και πλημμύρες, γίνεται σε κεντρικό επίπεδο από τη Γενική Γραμματεία Πολιτικής Προστασίας (Ν. 3013/2002 - ΦΕΚ 102/Α'/2002).

Περαιτέρω ενημέρωση του κοινού, με βάση τις οδηγίες και το έντυπο και ηλεκτρονικό υλικό της Γενικής Γραμματείας Πολιτικής Προστασίας, αποτελεί υποχρέωση των Δ/σεων Πολιτικής Προστασίας των Αποκεντρωμένων Διοικήσεων και των Περιφερειών (συμπεριλαμβανομένων και των Τμημάτων Πολιτικής Προστασίας των οικείων Περιφερειακών Ενοτήτων), καθώς και των Γραφείων Πολιτικής Προστασίας των Δήμων. Στη διανομή του έντυπου ενημερωτικού υλικού μπορεί να συμμετέχουν και εθελοντικές οργανώσεις που είναι ενταγμένες στο μητρώο της Γενικής Γραμματείας Πολιτικής Προστασίας. Το ενημερωτικό υλικό σε ηλεκτρονική μορφή διατίθεται μέσω της ιστοσελίδας της Γενικής Γραμματείας Πολιτικής Προστασίας (www.civilprotection.gr) και δύναται να αναρτηθεί στις οικείες ιστοσελίδες με σκοπό την ευρύτερη διάδοσή του.

Ειδικότερη ενημέρωση των αγροτών και κτηνοτρόφων σε επίπεδο νομού, με βάση τις τοπικές ιδιαιτερότητες και για την προστασία γεωργικών και κτηνοτροφικών εκμεταλλεύσεών τους, γίνεται από τις αρμόδιες Διευθύνσεις Αγροτικής Οικονομίας των Περιφερειών και τις Διευθύνσεις Αγροτικής Οικονομίας και Κτηνιατρικής των οικείων Περιφερειακών Ενοτήτων, σε συνεργασία με τη Δ/ση Πολιτικής Προστασίας της οικείας Περιφέρειας.

ΜΕΡΟΣ ΤΡΙΤΟ – ΑΥΞΗΜΕΝΗ ΕΤΟΙΜΟΤΗΤΑ

Η αυξημένη ετοιμότητα των φορέων για την αντιμετώπιση εκτάκτων αναγκών λόγω πλημμυρικών φαινομένων θα πρέπει να βασίζεται στις καθημερινές προγνώσεις των καιρικών φαινομένων.

Επίσημος φορέας πρόγνωσης καιρικών φαινομένων, όπως έντονων βροχοπτώσεων, ισχυρών καταιγίδων κτλ., είναι η Εθνική Μετεωρολογική Υπηρεσία (Ε.Μ.Υ.) (ΠΔ 161/1997, ΦΕΚ 142/Α'/1997).

Οι αρμόδιες οργανικές μονάδες των φορέων υλοποίησης έργων και δράσεων αντιμετώπισης εκτάκτων αναγκών λόγω πλημμυρικών φαινομένων οφείλουν να ενημερώνονται σε καθημερινή βάση για την εξέλιξη των καιρικών φαινομένων σύμφωνα με τις επίσημες προγνώσεις της Εθνικής Μετεωρολογικής Υπηρεσίας, όπως αυτές δημοσιεύονται και στην ιστοσελίδα της Εθνικής Μετεωρολογικής Υπηρεσίας (<http://www.emy.gr>).

Επίσης, η ΕΜΥ εκτός των καθημερινών δελτίων πρόγνωσης καιρού εκδίδει και Έκτακτα Δελτία Επιδείνωσης Καιρού (ΕΔΕΚ) και Έκτακτα Δελτία Πρόγνωσης Επικίνδυνων Καιρικών Φαινομένων (ΕΔΠΕΚΦ), τα οποία προσδιορίζουν χωρικά και χρονικά την εξέλιξη των καιρικών φαινομένων (υπ' αριθμ' Φ 595/ΑΔ. 741/Σ. 143/1-2-2010 έγγραφο της ΕΜΥ)¹⁶.

Τα ανωτέρω έκτακτα δελτία της ΕΜΥ αποτελούν πληροφορία με βαρύνουσα σημασία για την ετοιμότητα των φορέων. Τα επίπεδα ετοιμότητας καθορίζονται από τον αντίστοιχο σχεδιασμό τους.

Τα Έκτακτα Δελτία Επιδείνωσης Καιρού (ΕΔΕΚ) και τα Έκτακτα Δελτία Πρόγνωσης Επικίνδυνων Καιρικών Φαινομένων (ΕΔΠΕΚΦ), που εκδίδονται από την ΕΜΥ και αποστέλλονται στο Κέντρο Επιχειρήσεων της Γενικής

¹⁶ Σύμφωνα με το υπ' αριθμ' Φ 595/ΑΔ. 741/Σ. 143/1-2-2010 έγγραφο της ΕΜΥ, τα Έκτακτα Δελτία Πρόγνωσης Επικίνδυνων Καιρικών Φαινομένων (ΕΔΠΕΚΦ) εκδίδονται σε περίπτωση πρόβλεψης εκδήλωσης ή αιφνίδιας εκδήλωσης ενός ή περισσότερων επικίνδυνων καιρικών φαινομένων ενώ τα Έκτακτα Δελτία Επιδείνωσης Καιρού (ΕΔΕΚ) εκδίδονται σε περίπτωση πρόβλεψης επιδείνωσης ή μεταβολής του καιρού

Γραμματείας Πολιτικής Προστασίας (ΚΕΠΠ/ΕΣΚΕ)¹⁷ διαβιβάζονται με ιδιαίτερο προειδοποιητικό σήμα προς όλους τους εμπλεκόμενους φορείς, προκειμένου να τεθούν σε κατάσταση αυξημένης ετοιμότητας για την αντιμετώπιση εκτάκτων αναγκών λόγω πρόβλεψης επικίνδυνων καιρικών φαινομένων, όπως οι έντονες βροχοπτώσεις, καταιγίδες, κλπ.

Στους αποδέκτες του ιδιαίτερου προειδοποιητικού σήματος από το ΚΕΠΠ/ΕΣΚΕ, με συνημμένα τα Έκτακτα Δελτία Επιδείνωσης Καιρού (ΕΔΕΚ) και τα Έκτακτα Δελτία Πρόγνωσης Επικίνδυνων Καιρικών Φαινομένων (ΕΔΠΕΚΦ), που εκδίδονται από την ΕΜΥ, συμπεριλαμβάνονται και φορείς που εμπλέκονται σε δράσεις λειτουργίας και συντήρησης του οδικού δικτύου, καθώς και φορείς παροχής συγκοινωνιακού έργου, λειτουργίας και συντήρησης δικτύων κοινής ωφέλειας κλπ, προκειμένου να δρομολογούν δράσεις που συνδέονται με την ετοιμότητά τους βάσει του αντίστοιχου σχεδιασμού τους.

Με βάση τα παραπάνω, το ΚΕΠΠ/ΕΣΚΕ οφείλει μετά από σχετική αλληλογραφία, να διαθέτει επικαιροποιημένο κατάλογο με αριθμούς FAX όλων των εμπλεκόμενων φορέων στους οποίους θα αποστέλλονται οι προγνώσεις επικίνδυνων καιρικών φαινομένων και προειδοποιήσεις, προκειμένου να ενημερώνονται.

Μετά την αποστολή των σχετικών προειδοποιήσεων του ΚΕΠΠ/ΕΣΚΕ προς τις Αποκεντρωμένες Διοικήσεις και τις Περιφέρειες για την εκδήλωση επικίνδυνων καιρικών φαινομένων, η περαιτέρω κοινοποίησή τους, μέσω FAX, προς τους υπεύθυνους Πολιτικής Προστασίας των Δήμων θα γίνεται με ευθύνη των Δ/σεων Πολιτικής Προστασίας των Αποκεντρωμένων Διοικήσεων μετά από σχετική συνεννόηση τους με τις Δ/σεις Πολιτικής Προστασίας των Περιφερειών, στα πλαίσια συνεργασίας τους για την άμεση αναμετάδοσή τους προς τους Δήμους.

Διάγραμμα 1. Διάγραμμα ροής αποστολής των Έκτακτων Δελτίων της ΕΜΥ¹⁸ και ιδιαίτερου προειδοποιητικού σήματος από το ΚΕΠΠ/ΕΣΚΕ

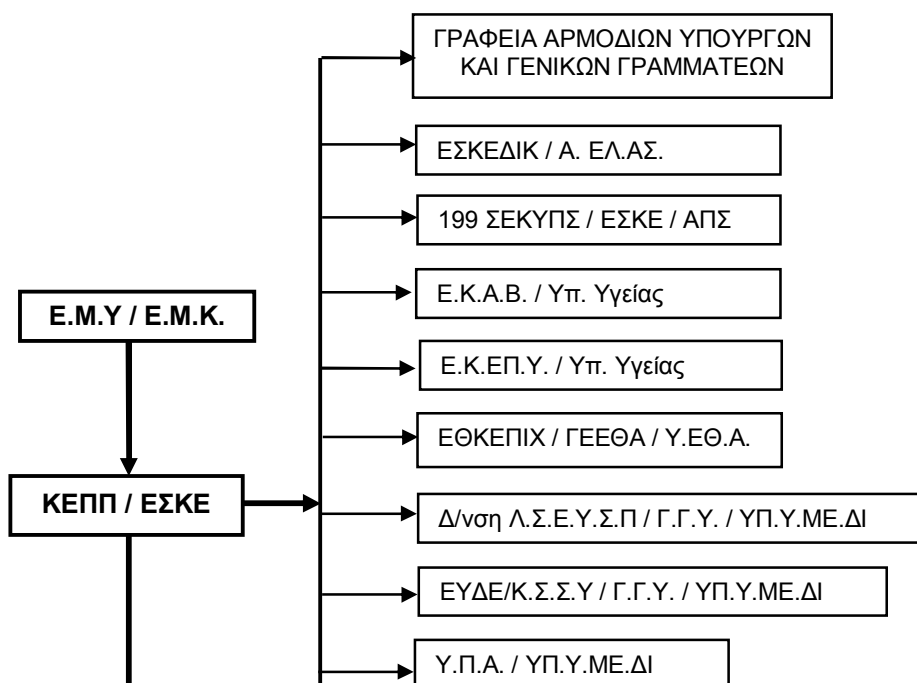

¹⁷ Με το άρθρο 68 του Ν.4249/2014, το Κέντρο Επιχειρήσεων Πολιτικής Προστασίας (ΚΕΠΠ) υπάγεται στο Ενιαίο Συντονιστικό Κέντρο Επιχειρήσεων (ΕΣΚΕ) του Πυροσβεστικού Σώματος. Η οργάνωση, διάρθρωση και λειτουργία του ΕΣΚΕ αναφέρονται στην ΥΑ 29310 οικ. Φ.109.1/27-06-2014 (ΦΕΚ 1869/Β'/2014)

¹⁸ Έκτακτα Δελτία Επιδείνωσης Καιρού (ΕΔΕΚ) και Έκτακτα Δελτία Πρόγνωσης Επικίνδυνων Καιρικών Φαινομένων (ΕΔΠΕΚΦ).

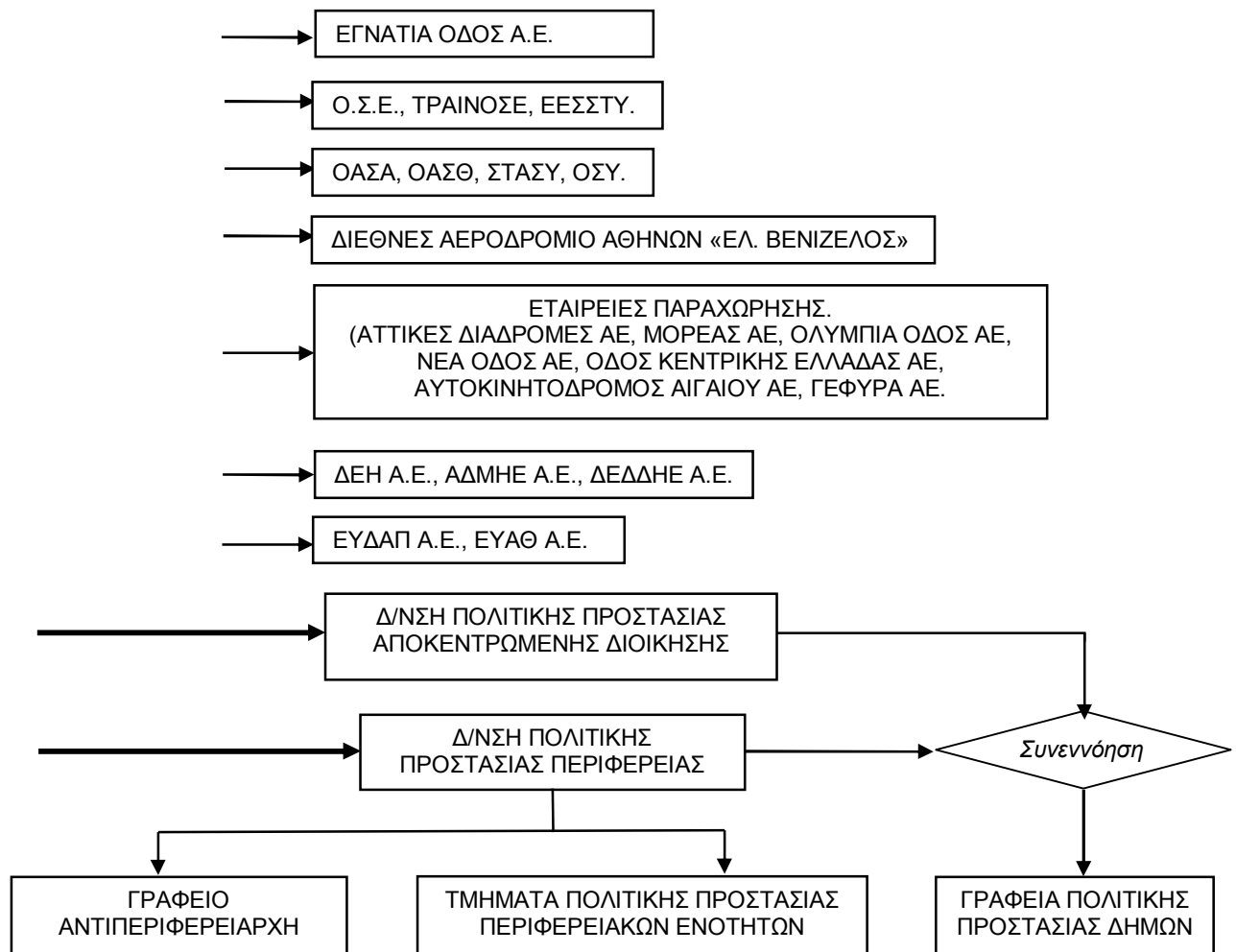

Νοείται ότι οι Δ/σεις Πολιτικής Προστασίας των Περιφερειών και τα Γραφεία Πολιτικής Προστασίας των Δήμων που λαμβάνουν από το ΚΕΠΠ/ΕΣΚΕ τα ιδιαίτερα προειδοποιητικά σήματα, με συνημμένα τα Έκτακτα Δελτία Επιδείνωσης Καιρού (ΕΔΕΚ) και τα Έκτακτα Δελτία Πρόγνωσης Επικίνδυνων Καιρικών Φαινομένων (ΕΔΠΕΚΦ) που εκδίδονται από την ΕΜΥ, δύναται μετά από πάγια εντολή των Περιφερειάρχων και Δημάρχων να ενημερώνουν τους υπεύθυνους των επιχειρησιακά εμπλεκόμενων οργανικών μονάδων των Περιφερειών και των Δήμων αντίστοιχα, προκειμένου να τεθούν σε ετοιμότητα πολιτικής προστασίας για την αντιμετώπιση εκτάκτων αναγκών από πλημμύρες, σύμφωνα με το σχεδιασμό τους.

Η δρομολόγηση της αποστολής του ανωτέρω ιδιαίτερου προειδοποιητικού σήματος από το ΚΕΠΠ/ΕΣΚΕ παρουσιάζεται αναλυτικά στο ανωτέρω **Διάγραμμα 1**.

Στις περιπτώσεις όπου η Εθνική Μετεωρολογική Υπηρεσία (Ε.Μ.Υ.) εκδίδει Έκτακτα Δελτία Επιδείνωσης Καιρού (ΕΔΕΚ) και Έκτακτα Δελτία Πρόγνωσης Επικίνδυνων Καιρικών Φαινομένων (ΕΔΠΕΚΦ), η Γενική Γραμματεία Πολιτικής Προστασίας εκδίδει δελτία τύπου τα οποία αποστέλλονται σε όλα τα Μέσα Μαζικής Ενημέρωσης και αναρτώνται στον δικτυακό της χώρο, με στόχο την ενημέρωση του κοινού για την εκδήλωση έντονων καιρικών φαινομένων και την παροχή ειδικότερων οδηγιών για τη λήψη μέτρων αυτοπροστασίας από ενδεχόμενους κινδύνους που προέρχονται από πλημμυρικά φαινόμενα (www.civilprotection.gr).

ΜΕΡΟΣ ΤΕΤΑΡΤΟ – ΑΝΤΙΜΕΤΩΠΙΣΗ

4.1 ΑΡΧΙΚΗ ΕΙΔΟΠΟΙΗΣΗ ΓΙΑ ΤΗΝ ΕΚΔΗΛΩΣΗ ΠΛΗΜΜΥΡΙΚΩΝ ΦΑΙΝΟΜΕΝΩΝ ΜΕ ΚΑΤΑΣΤΡΟΦΙΚΕΣ ΣΥΝΕΠΕΙΕΣ

Αρχική ειδοποίηση νοείται η επίσημη ενημέρωση των εμπλεκόμενων φορέων για την εκδήλωση πλημμύρας, τόσο σε τοπικό όσο και περιφερειακό και κεντρικό επίπεδο, από τους αρμόδιους προς τούτο φορείς.

Η αρχική ειδοποίηση για την εκδήλωση πλημμύρας έχει στόχο την άμεση συλλογή πληροφοριών μετά την εκδήλωση του φαινομένου, σχετικών με την επικρατούσα κατάσταση και τις επηρεαζόμενες περιοχές, καθώς και την ενημέρωση των άμεσα εμπλεκόμενων στη διαχείριση εκτάκτων αναγκών, τόσο σε τοπικό όσο και σε περιφερειακό και κεντρικό επίπεδο.

Οι αρμόδιες κατά τόπους υπηρεσίες της ΕΛ.ΑΣ. αποτελούν θεσμικά τον φορέα επίσημης ενημέρωσης του ΚΕΠΠ/ΕΣΚΕ και των εμπλεκόμενων φορέων για την επικρατούσα κατάσταση στην περιοχή ευθύνης τους μετά από την εκδήλωση πλημμυρικών φαινομένων, δεδομένου ότι λειτουργούν σε 24-ωρη βάση και κατά κανόνα είναι αυτές οι οποίες μπορούν άμεσα να συλλέξουν πληροφορίες για την επικρατούσα κατάσταση και την επηρεαζόμενη περιοχή (Παράρτημα Ε, Γενικό Σχέδιο Πολιτικής Προστασίας «Ξενοκράτης», ΥΑ 1299 10-04-2003 ΦΕΚ 423/ Β'/2003). Τη δράση μπορούν να υποστηρίξουν και οι αρμόδιες κατά τόπους υπηρεσίες του Π.Σ, οι οποίες επίσης λειτουργούν σε 24-ωρη βάση. Οι ανωτέρω υπηρεσίες ενημερώνουν άμεσα τις ανώτερες διοικητικές δομές τους, τα Αποκεντρωμένα Όργανα Πολιτικής Προστασίας (ασκών καθήκοντα Γενικού Γραμματέα Αποκεντρωμένης Διοίκησης, Περιφερειάρχη, Αντιπεριφερειάρχη και Δήμαρχος), καθώς και το ΚΕΠΠ/ΕΣΚΕ.

Με εντολή των Περιφερειάρχων και των Δημάρχων, κινητοποιούνται οι υπεύθυνοι των αρμόδιων υπηρεσιών της Περιφέρειας και του Δήμου στην πληγείσα περιοχή για την άμεση διαχείριση των συνεπειών και την παροχή βοήθειας στους πληγέντες.

Το ΚΕΠΠ/ΕΣΚΕ, μετά την πρώτη ενημέρωσή του για την εκδήλωση πλημμύρας, κυρίως από τις αρμόδιες υπηρεσίες της ΕΛ.ΑΣ. και του 199 ΣΕΚΥΠΣ/ΕΣΚΕ, επικοινωνεί με την Δ/ση Πολιτικής Προστασίας της Περιφέρειας και τα κατά τόπους Γραφεία Πολιτικής Προστασίας των Δήμων προκειμένου να συλλέξει περαιτέρω πληροφορίες για τις περιοχές που επλήγησαν και ενημερώνει τον Διοικητή Ε.Σ.Κ.Ε και τον Γενικό Γραμματέα Πολιτικής Προστασίας.

Οι κατά τόπους αρμόδιες υπηρεσίες της ΕΛ.ΑΣ., οι οποίες θεσμικά, όπως έχει ήδη αναφερθεί (ΥΑ 1299 10-04-2003, ΦΕΚ 423/Α'/2003), δια των αρμόδιων οργάνων τους συλλέγουν πληροφορίες σχετικές με τις επιπτώσεις που έχει προκαλέσει η πλημμύρα (ζημιές, θύματα, κτλ.), ενημερώνουν άμεσα:

- τους επιχειρησιακά εμπλεκόμενους φορείς σε τοπικό επίπεδο (Π.Σ., Ε.Κ.Α.Β., κλπ) για συμβάντα αρμοδιότητάς τους,
- τα Αποκεντρωμένα Όργανα Πολιτικής Προστασίας (ασκών καθήκοντα Γενικού Γραμματέα Αποκεντρωμένης Διοίκησης, Περιφερειάρχη, Αντιπεριφερειάρχη και Δήμαρχος),
- το ΚΕΠΠ/ΕΣΚΕ, τηλεφωνικώς και γραπτώς όταν αυτό είναι εφικτό (συνοπτική έγγραφη αναφορά: ΥΑ 1299 10-04-2003 - ΦΕΚ 423/Α'/2003).

Διευκρινίζεται, ότι η επίσημη ενημέρωση του κοινού για την επικρατούσα κατάσταση και την βατότητα του οδικού δικτύου από πλευράς πλημμυρικών φαινομένων, αποτελεί αρμοδιότητα των κατά τόπους υπευθύνων υπηρεσιών της ΕΛ.ΑΣ.

Η ανωτέρω ενημέρωση για την επικρατούσα κατάσταση και την βατότητα του οδικού δικτύου πραγματοποιείται κατά περίπτωση με την έκδοση δελτίων τύπου και ανακοινώσεων, με την μορφή προφορικών δηλώσεων και συνεντεύξεων καθώς και μέσω της ιστοσελίδας της ΕΛΑΣ (www.astynomia.gr).

Επίσης, η ΕΛ.ΑΣ., όταν αυτό απαιτείται και είναι εφικτό, δύναται με τα εναέρια μέσα που διαθέτει να πραγματοποιεί πτήσεις πάνω από τις πληγείσες περιοχές για την από αέρος συλλογή πληροφοριών σχετικά με τις επιπτώσεις της πλημμύρας και την επικρατούσα κατάσταση, με στόχο την ταχύτερη και πληρέστερη ενημέρωση της Κεντρικής Διοίκησης, στα πλαίσια εφαρμογής του εγκεκριμένου Ειδικού Σχεδίου Κινητοποίησης της ΕΛ.ΑΣ. για την αντιμετώπιση καταστροφών που προέρχονται από πλημμυρικά φαινόμενα (5301/4/16-λδ/20-06-2006 έγγραφο της ΕΛ.ΑΣ./Α.Ε.Α., 4096/12-07-2006 έγγραφό μας).

4.2. ΕΜΠΛΟΚΗ ΦΟΡΕΩΝ ΣΤΗΝ ΑΝΤΙΜΕΤΩΠΙΣΗ ΕΚΤΑΚΤΩΝ ΑΝΑΓΚΩΝ ΚΑΙ ΣΤΗΝ ΑΜΕΣΗ/ΒΡΑΧΕΙΑ ΔΙΑΧΕΙΡΙΣΗ ΣΥΝΕΠΕΙΩΝ ΛΟΓΩ ΠΛΗΜΜΥΡΙΚΩΝ ΦΑΙΝΟΜΕΝΩΝ

Όλοι οι φορείς υπεύθυνοι για την αντιμετώπιση καταστάσεων έκτακτης ανάγκης λόγω πλημμυρών, λαμβάνοντας υπόψη την αρχική εκτίμηση των συνεπειών, αξιολογώντας τις πληροφορίες για την επικρατούσα κατάσταση, καθώς και τα πιθανά αιτήματα συνδρομής προς άλλους φορείς, εφαρμόζουν τα προβλεπόμενα από το σχεδιασμό τους

μνημόνια ενεργειών και κλιμακώνουν την επιχειρησιακή τους δράση βάσει των αναγκών για την υλοποίηση των κύριων και υποστηρικτικών δράσεων αντιμετώπισης και αποκατάστασης των συνεπειών της καταστροφής.

Νοείται ότι το επίπεδο κλιμάκωσης των επιχειρήσεων δύναται να τροποποιηθεί όταν αυτό απαιτηθεί βάσει της αξιολόγησης των νεότερων δεδομένων που αφορούν στις επιπτώσεις του καταστροφικού φαινομένου. Κριτήρια κλιμάκωσης θεωρούνται:

- η αδυναμία αντιμετώπισης της καταστροφής από το κατώτερο διοικητικό επίπεδο λόγω ανεπάρκειας διατιθέμενων πόρων,
- η έκταση της καταστροφής, και
- το μέγεθος των απωλειών ή ζημιών (ένταση της καταστροφής).

Οι κατά τόπους αρμόδιες υπηρεσίες της ΕΛ.ΑΣ. με βάση την αρχική εκτίμηση των συνεπειών μετά την εκδήλωση πλημμυρών και σύμφωνα με τα προβλεπόμενα στο σχεδιασμό τους κινητοποιούν τους διαθέσιμους πόρους, αν αυτό απαιτηθεί, για τη λήψη μέτρων τροχαίας κίνησης για την διευκόλυνση της κίνησης των οχημάτων έκτακτης ανάγκης (ΠΣ, Ε.Κ.Α.Β., κλπ), καθώς και την επιτήρηση και την διακοπή κυκλοφορίας, ιδίως στα σημεία στα οποία το οδικό δίκτυο διασταυρώνεται με χειμάρρους χωρίς γέφυρα (Ιρλανδικές διαβάσεις), προς αποφυγή ατυχημάτων κατά τη διέλευση οχημάτων.

Σε περιπτώσεις που τμήμα του οδοστρώματος του οδικού δικτύου της χώρας έχει κατακλυστεί από πλημμυρικά ύδατα ή έχουν σημειωθεί φθορές ή ζημιές λόγω έντονων βροχοπτώσεων, οι κατά τόπους αρμόδιες υπηρεσίες Τροχαίας της ΕΛ.ΑΣ. υποχρεούνται να λάβουν άμεσα μέτρα τροχαίας κίνησης (προσωρινή σήμανση, εκτροπή κυκλοφορίας κτλ) ή και διακοπής της κυκλοφορίας προς αποφυγή ατυχημάτων και προς διευκόλυνση του έργου της αποκατάστασης, σύμφωνα με τις διατάξεις των άρθρ. 3, 4, 19 και 52 του Κώδικα Οδικής Κυκλοφορίας (Ν. 2696/23-4-99 - ΦΕΚ 57/Α'/1999, όπως έχει τροποποιηθεί και ισχύει).

Ειδικότερα, για τα τμήματα του οδικού δικτύου που εντάσσονται στο πρόγραμμα «Δρόμοι Ανάπτυξης» των έργων με Σύμβαση Παραχώρησης του ΥΠ.Υ.ΜΕ.ΔΙ., που έχουν κυρωθεί οι Συμβάσεις Παραχώρησής τους και έχουν παραδοθεί για λειτουργία, το ανωτέρω έργο της ΕΛ.ΑΣ. πραγματοποιείται σύμφωνα και με τα προβλεπόμενα στις σχετικές συμφωνίες αστυνόμευσης μεταξύ του Υπουργείου Εσωτερικών και Διοικητικής Ανασυγκρότησης και των παραχωρησιούχων εταιρειών.

Επίσης, ο έλεγχος της επικρατούσας κατάστασης για την καλή λειτουργία του έργου παραχώρησης (επιθεώρηση, επισήμανση και αντιμετώπιση έκτακτων συμβάντων, ενημέρωση των χρηστών, διαχείριση κυκλοφορίας, κλπ) πραγματοποιείται και με ευθύνη των παραχωρησιούχων εταιρειών στο οδικό δίκτυο αρμοδιότητάς τους, με άμεση ενημέρωση των κατά τόπους αρμόδιων υπηρεσιών της ΕΛ.ΑΣ.

Διευκρινίζεται ότι η αστυνόμευση του έργου παραχώρησης από τις αρμόδιες υπηρεσίες της ΕΛ.ΑΣ. είναι ανεξάρτητη από τον έλεγχο της επικρατούσας κατάστασης που πραγματοποιείται από τους παραχωρησιούχους και προβλέπεται στις σχετικές συμβάσεις παραχώρησης και εγχειρίδια λειτουργίας.

Επίσης διευκρινίζεται ότι σύμφωνα με την παρ. 2 του άρθρ. 52 του Κώδικα Οδικής Κυκλοφορίας (Ν. 2696/1999 – ΦΕΚ 57/Α'/1999) τα μέτρα απαγορεύσεων ή περιορισμών της κυκλοφορίας που αναφέρονται στη παρ. 1 του εν λόγω άρθρου, όπως αυτή τροποποιήθηκε με το άρθρ. 46, παρ. 1 του Ν. 3542/2007 (ΦΕΚ 50/Α'/2007), μπορεί να λαμβάνονται προσωρινά με απόφαση των κατά τόπους αρμοδίων υπηρεσιών Τροχαίας της ΕΛ.ΑΣ., όταν αυτό επιβάλλεται από ιδιαίτερους λόγους ασφαλείας ή σε έκτακτες περιπτώσεις για αντιμετώπιση προσωρινών καταστάσεων.

Επίσης, οι κατά τόπους αρμόδιες υπηρεσίες της ΕΛ.ΑΣ. στα πλαίσια των αρμοδιοτήτων τους και αν τούτο απαιτείται, προχωρούν στη λήψη μέτρων τάξης και ασφάλειας περιμετρικά των χώρων επιχειρήσεων του Π.Σ., καθώς και όπου αλλού απαιτείται η επιπρόσθετη λήψη μέτρων ασφάλειας για την διευκόλυνση του έργου των σωστικών συνεργείων και των συνεργείων αποκατάστασης, καθώς και για την προστασία της ζωής και της περιουσίας των πολιτών. Σε περιπτώσεις που δεν επαρκούν τα διαθέσιμα μέσα του ΕΚΑΒ, οι κατά τόπους Αστυνομικές Αρχές δύναται να συνδράμουν στο έργο της μεταφοράς τραυματιών σε νοσηλευτικές μονάδες.

Ο συντονισμός των περιφερειακών Υπηρεσιών της ΕΛ.ΑΣ., όταν αυτό απαιτείται από την έκταση και την ένταση των φαινομένων, πραγματοποιείται από το Ενιαίο Συντονιστικό Κέντρο Επιχειρήσεων και Διαχείρισης Κρίσεων του Αρχηγείου της ΕΛ.ΑΣ. (ΠΔ 26/2011 – ΦΕΚ 75/Α'/2011).

Οι ανωτέρω δράσεις στους χώρους αρμοδιότητας του Λιμενικού Σώματος και Ελληνικής Ακτοφυλακής αποτελεί αρμοδιότητα των τοπικών Λιμενικών Αρχών (ΝΔ 444/1970 –ΦΕΚ 39/Α΄/1970, ΠΔ 242/1999 – ΦΕΚ 202/Α΄/1999).

Οι κατά τόπους Πυροσβεστικές Υπηρεσίες, μετά την εκδήλωση πλημμυρικού φαινομένου ενημερώνονται για συμβάντα αρμοδιότητάς τους (έρευνα και διάσωση στον χερσαίο χώρο, παροχή βοήθειας για την άντληση υδάτων από κτήρια και κοπή δέντρων) από τις υπηρεσίες της ΕΛ.ΑΣ. ή και από άλλους φορείς και ιδιώτες και κινητοποιούνται σύμφωνα με τα προβλεπόμενα στα επιχειρησιακά τους σχέδια. Προβαίνουν σε αξιολόγηση και εκτίμηση των πληροφοριών από τον τόπο της καταστροφής, κλιμακώνουν τις δράσεις τους και αναλόγως της φύσης και της έκτασης των συμβάντων αρμοδιότητάς τους, αιτούνται μέσω του 199 ΣΕΚΥΠΣ/ΕΣΚΕ την ενίσχυση των δυνάμεών τους, καθώς και την υποστήριξη άλλων φορέων (ΕΛ.ΑΣ., Λ.Σ., ΕΚΑΒ, τεχνικές υπηρεσίες των Δήμων, κλπ) για την υλοποίηση των ανωτέρω δράσεων.

Η κινητοποίηση των υπηρεσιών του Πυροσβεστικού Σώματος για περιστατικά αρμοδιότητάς τους (έρευνα και διάσωση στον χερσαίο χώρο, παροχή βοήθειας για την άντληση υδάτων από κτήρια και κοπή δέντρων), αποφασίζεται από τα αρμόδια όργανα του ΠΣ σύμφωνα με τον επιχειρησιακό σχεδιασμό του. Στις ανωτέρω επιχειρήσεις, η Διοίκηση Έλεγχος & Συντονισμός των επιχειρήσεων γίνεται από τα αρμόδια όργανα του Πυροσβεστικού Σώματος, σύμφωνα με τον επιχειρησιακό του σχεδιασμό.

Οι υπηρεσίες του ΕΚΑΒ στις πληγείσες περιοχές, με βάση την ενημέρωση που έχουν από τις υπηρεσίες της ΕΛ.ΑΣ., του Π.Σ. ή και από άλλους φορείς και ιδιώτες, θέτουν σε ετοιμότητα τους διαθέσιμους πόρους τους, σύμφωνα με τα προβλεπόμενα στο σχεδιασμό τους, και κατευθύνουν το έργο τους σε συνεργασία με τους κατά τόπους διοικητές των υγειονομικών μονάδων και τις κατά τόπους διοικήσεις του Π.Σ. και της ΕΛ.ΑΣ.

Μετά την εκδήλωση πλημμυρών το Εθνικό Κέντρο Επιχειρήσεων Υγείας (Ε.Κ.ΕΠ.Υ), το οποίο υπάγεται απευθείας στον Υπουργό Υγείας, έχει την ευθύνη για τον γενικότερο συντονισμό των φορέων που έχουν την ευθύνη για την υλοποίηση δράσεων σχετικών με την αντιμετώπιση εκτάκτων καταστάσεων που αφορούν στην δημόσια υγεία. Ειδικότερα και όταν αυτό απαιτείται, παρακολουθεί την εφαρμογή δράσεων του Τομέα Υγείας βάσει του αντίστοιχου σχεδιασμού, για την αντιμετώπιση εκτάκτων αναγκών λόγω πλημμυρών, όπως ετοιμότητα και λειτουργία των νοσηλευτικών μονάδων για την υποδοχή τραυματιών/ασθενών, κάλυψη αυξημένων αναγκών σε φαρμακευτικό υλικό, ψυχοκοινωνική υποστήριξη στις πληγείσες περιοχές από κλιμάκια του ΕΚΚΑ, επιδημιολογική επιτήρηση από κλιμάκια του ΚΕΕΛΠΝΟ, έλεγχοι Δημόσιας Υγείας (Υδατος, Υγιεινής χώρου φύλαξης τροφίμων) κλπ. (Ν.3370/05, ΦΕΚ 176/Α΄/2005 – Ν. 3527/07, ΦΕΚ 25/Α΄/2007).

Οι Διευθυντές σχολικών μονάδων Α/θμιας και Β/θμιας Εκπαίδευσης (δημοσίων και ιδιωτικών), μετά την εκδήλωση πλημμυρικών φαινομένων πλησίον ή εντός των σχολικών μονάδων και εφόσον οι σχολικές μονάδες βρίσκονται σε λειτουργία, φροντίζουν, κατά την κρίση τους και βάσει του σχεδιασμού τους, οι μαθητές και το προσωπικό να παραμείνουν συγκεντρωμένοι σε ασφαλή χώρο εντός των σχολικών συγκροτημάτων και ενημερώνουν τις τοπικές αρχές (Π.Υ., ΕΛ.ΑΣ, Γραφείο Πολιτικής Προστασίας οικείου Δήμου), για άμεση συνδρομή στο έργο της ασφαλούς αποχώρησης των μαθητών από το σχολικό συγκρότημα και την εν συνεχεία παραλαβή των μαθητών με ασφάλεια από τους γονείς ή τους κηδεμόνες τους.

4.2.1 Εμπλοκή Δήμων στην άμεση αντιμετώπιση εκτάκτων αναγκών και στην άμεση/βραχεία διαχείριση συνεπειών λόγω πλημμυρικών φαινομένων

Οι Δήμαρχοι, στα πλαίσια του συντονιστικού τους ρόλου, για την διάθεση του απαραίτητου δυναμικού και μέσων εντός των διοικητικών τους ορίων για την αντιμετώπιση εκτάκτων αναγκών που μπορεί να προκύψουν από πλημμύρες (Ν. 3013/2002 – ΦΕΚ 102/Α΄/2002), κατά κανόνα δρομολογούν άμεσα δράσεις που συνδέονται με:

- την συλλογή πληροφοριών και εκτίμηση των επιπτώσεων των καταστροφών λόγω πλημμυρών, με στόχο την ορθολογική διαχείριση των πόρων και την ιεράρχηση των δράσεων πολιτικής προστασίας,
- τη διασφάλιση λειτουργίας των υπηρεσιών του Δήμου μετά την εκδήλωση του καταστροφικού φαινομένου και την εξασφάλιση της επικοινωνίας με τους λοιπούς επιχειρησιακά εμπλεκόμενους φορείς,
- τον έλεγχο υποδομών και τεχνικών έργων αρμοδιότητάς τους για τη διαπίστωση ζημιών που προκλήθηκαν από πλημμύρες ή άλλα επαγόμενα των πλημμυρών φαινόμενα (κατολισθήσεις, κλπ) και αποκατάσταση της λειτουργίας τους,

- τον έλεγχο και αποκατάσταση της λειτουργίας των πάσης φύσης αντιπλημμυρικών έργων αρμοδιότητάς τους με στόχο την άμεση επαναλειτουργία τους (απόφραξη φραγμένων αγωγών ομβρίων υδάτων από φερτά υλικά, κλπ)
- την υποστήριξη του έργου των λοιπών επιχειρησιακά εμπλεκόμενων φορέων (Π.Σ., ΕΛ.ΑΣ. κλπ),
- παροχή βοήθειας στους πληγέντες - προσωρινή φιλοξενία των πολιτών που λόγω καταστροφής η διαμονή στις κατοικίες τους έχει καταστεί αδύνατη,
- την ενημέρωση του Περιφερειάρχη και του αρμόδιου Αντιπεριφερειάρχη.

Για την υλοποίηση των ανωτέρω δράσεων, οι Δήμαρχοι κινητοποιούν δια των Γραφείων Πολιτικής Προστασίας των Δήμων, το επιχειρησιακά εμπλεκόμενο δυναμικό και τα μέσα πολιτικής προστασίας του Δήμου, τα οποία έχουν ήδη τεθεί σε ετοιμότητα.

Μετά την εκδήλωση των πλημμυρικών φαινομένων, οι Δήμαρχοι εκτιμώντας τις επιπτώσεις, όπως αυτές διαμορφώνονται και από νεότερες πληροφορίες που ακολουθούν την εξέλιξη του καταστροφικού φαινομένου και λαμβάνοντας υπόψη και το καταγεγραμμένο ιστορικό εκδήλωσης πλημμυρών της πληγείσας περιοχής, συγκροτούν συνεργεία από υπαλλήλους του Δήμου (Τεχνικές Υπηρεσίες) προκειμένου να μεταβούν και να προβούν εντός της πληγείσας περιοχής σε έλεγχο καλής λειτουργίας των αντιπλημμυρικών έργων αρμοδιότητας συντήρησης του Δήμου, καθώς και σε άμεσο οπτικό έλεγχο λοιπών τεχνικών έργων και εγκαταστάσεων αρμοδιότητάς τους, για τη διαπίστωση τυχόν βλαβών και εκτίμηση του δυναμικού και των μέσων που απαιτούνται για την άμεση αποκατάσταση της λειτουργίας τους.

Οι Δήμαρχοι, σύμφωνα με τις ανωτέρω αναφορές ελέγχου που λαμβάνουν από την πληγείσα περιοχή για τις επιπτώσεις του καταστροφικού φαινομένου σε έργα και υποδομές αρμοδιότητας Δήμου και έχοντας υπόψη τυχόν αιτήματα συνδρομής προς υποστήριξη του έργου άλλων φορέων (Π.Σ., κλπ), προβαίνουν σε ιεράρχηση των συμβάντων και **συγκροτούν κατάλληλα συνεργεία για την άμεση αποκατάσταση της λειτουργίας τους**, όπως

- καθαρισμός εντός των πλημμυρισμένων περιοχών των εσχάρων των φρεατίων υδροσυλλογής στις οδούς αρμοδιότητάς τους και καθαρισμός λοιπών αντιπλημμυρικών έργων αρμοδιότητάς τους από φερτά υλικά λόγω των πλημμυρικών υδάτων, προς αποκατάσταση της λειτουργικότητάς τους
- αποκατάσταση βατότητας των αποκλεισμένων οδών αρμοδιότητάς τους με την απομάκρυνση φερτών υλικών και πλημμυρικών υδάτων από το οδόστρωμα και αποκατάσταση της οδικής κυκλοφορίας

Νοείται ότι κατά προτεραιότητα εξετάζονται αιτήματα παροχής βοήθειας στους πληγέντες, συνδρομής στο έργο διάσωσης και απεγκλωβισμού όπως και η διάνοιξη αποκλεισμένων δρόμων αρμοδιότητας των Δήμων για τη διευκόλυνση της κίνησης των οχημάτων των σωστικών συνεργείων προς και από την πληγείσα περιοχή, τις νοσοκομειακές μονάδες, κλπ.

Σε περιπτώσεις που το δυναμικό και τα μέσα του Δήμου δεν επαρκούν για την άμεση διαχείριση των συνεπειών λόγω πλημμυρών, ο Δήμαρχος δύναται να αιτηθεί συνδρομή από άλλους όμορους Δήμους ή την οικεία Περιφέρεια.

Για τα πάσης φύσεως αντιπλημμυρικά έργα αρμοδιότητας του Δήμου το έργο της άμεσης αποκατάστασης της λειτουργίας τους υποστηρίζεται από το γραφείο Πολιτικής Προστασίας του Δήμου, το οποίο με εντολή Δημάρχου συντονίζει το έργο της διάθεσης δυναμικού και μέσων για την άμεση αποκατάσταση των ζημιών που προκλήθηκαν από την καταστροφή.

Πέραν των ανωτέρω, οι αρμόδιες υπηρεσίες των Δήμων σε συνεργασία με την Δ/ση Δημόσιας Υγείας της οικείας Περιφερειακής Ενότητας (Δ.ΥΓ2/49487/5-8-2011 έγγραφο του ΥΥΚΑ, Γ1δ/Γ.Π. οικ.59565/4-8-2015 Εγκύκλιο του Υπουργείου Υγείας) προβαίνουν άμεσα σε υγειονομικό έλεγχο λειτουργίας των συστημάτων ύδρευσης στις πληγείσες περιοχές, για τη διασφάλιση της ποιότητας του πόσιμου ύδατος. Σε περίπτωση που διαπιστωθούν φθορές ή βλάβες στο δίκτυο ύδρευσης αρμοδιότητάς τους, αυτές αντιμετωπίζονται άμεσα σύμφωνα και με τα προβλεπόμενα στην Γ1δ/Γ.Π. οικ.59565/4-8-2015 Εγκύκλιο του Υπουργείου Υγείας.

Επίσης, ο Δήμαρχος σε συνεργασία με την οικεία Περιφερειακή Διεύθυνση Πρωτοβάθμιας και Δευτεροβάθμιας Εκπαίδευσης και τον οικείο Περιφερειάρχη, και αν τούτο κρίνεται απαραίτητο, εκδίδει απόφαση διακοπής μαθημάτων, λόγω έκτακτων συνθηκών εντός των διοικητικών ορίων του Δήμου (αρθ. 94 παρ. 4.27 του Ν.3852/2010)

Σημειώνεται ότι η σύγκληση του Συντονιστικού Τοπικού Οργάνου (ΣΤΟ), σε περιπτώσεις εκτάκτων αναγκών που προκαλούνται από πλημμύρες, γίνεται για την υποβοήθηση του έργου που εμπίπτει στην αρμοδιότητα του Δημάρχου, όπως αυτό προβλέπεται και περιγράφεται στο άρθρ. 13 του Ν. 3013/2002.

4.2.2 Εμπλοκή Περιφερειών στην άμεση αντιμετώπιση εκτάκτων αναγκών και στην άμεση/βραχεία διαχείριση συνεπειών λόγω πλημμυρικών φαινομένων

Οι Περιφερειάρχες ή οι αρμόδιοι Αντιπεριφερειάρχες που ενεργούν σύμφωνα με τις οδηγίες και τις κατευθύνσεις που τους παρέχουν οι Περιφερειάρχες, στα πλαίσια του συντονιστικού τους ρόλου κατά κανόνα δρομολογούν άμεσα δράσεις που συνδέονται με:

- την συλλογή πληροφοριών και εκτίμηση των επιπτώσεων των καταστροφών λόγω πλημμυρών, με στόχο την ορθολογική διαχείριση των πόρων και την ιεράρχηση των δράσεων πολιτικής προστασίας,
- τη διασφάλιση λειτουργίας των υπηρεσιών της Περιφέρειας ή της Περιφερειακής Ενότητας μετά την εκδήλωση του καταστροφικού φαινομένου και την εξασφάλιση της επικοινωνίας με τους λοιπούς επιχειρησιακά εμπλεκόμενους φορείς,
- τον έλεγχο υποδομών και τεχνικών έργων αρμοδιότητάς τους για τη διαπίστωση ζημιών που προκλήθηκαν από πλημμύρες ή άλλα επαγόμενα των πλημμυρών φαινόμενα (κατολισθήσεις, κλπ) και αποκατάσταση της λειτουργίας τους,
- την υποστήριξη του έργου των λοιπών επιχειρησιακά εμπλεκόμενων φορέων (Π.Σ., ΕΛ.ΑΣ., Δήμοι, κλπ),
- τη συνδρομή στο έργο των Δήμων στην παροχή βοήθειας στους πληγέντες - προσωρινή φιλοξενία των πολιτών που λόγω καταστροφής η διαμονή στις κατοικίες τους έχει καταστεί αδύνατη
- την ενημέρωση του ασκούντος καθήκοντα Γενικού Γραμματέα Αποκεντρωμένης Διοίκησης

Για την υλοποίηση των ανωτέρω δράσεων, οι Περιφερειάρχες κινητοποιούν δια των Δ/σεων Πολιτικής Προστασίας, το επιχειρησιακά εμπλεκόμενο δυναμικό και τα μέσα πολιτικής προστασίας των Περιφερειών.

Μετά την εκδήλωση των πλημμυρικών φαινομένων, οι Περιφερειάρχες, εκτιμώντας τις επιπτώσεις, όπως αυτές διαμορφώνονται και από νεότερες πληροφορίες που ακολουθούν την εξέλιξη του καταστροφικού φαινομένου και λαμβάνοντας υπόψη και το καταγεγραμμένο ιστορικό εκδήλωσης πλημμυρών της πληγείσας περιοχής, δίνουν εντολή στους αρμόδιους Αντιπεριφερειάρχες για τη συγκρότηση συνεργείων από υπαλλήλους της Περιφέρειας και των οικείων Περιφερειακών Ενοτήτων (Δ/ση Τεχνικών Έργων, κλπ) προκειμένου να μεταβούν και να προβούν εντός της πληγείσας περιοχής σε έλεγχο καλής λειτουργίας των αντιπλημμυρικών έργων αρμοδιότητας συντήρησης της Περιφέρειας, καθώς και σε άμεσο οπτικό έλεγχο λοιπών τεχνικών έργων και εγκαταστάσεων αρμοδιότητάς τους, για τη διαπίστωση τυχόν βλαβών και εκτίμηση του δυναμικού και των μέσων που απαιτούνται για την άμεση αποκατάσταση της λειτουργίας τους.

Οι Περιφερειάρχες, σύμφωνα με τις ανωτέρω αναφορές ελέγχου που λαμβάνουν από την πληγείσα περιοχή για τις επιπτώσεις του καταστροφικού φαινομένου σε έργα και υποδομές αρμοδιότητας Περιφέρειας και έχοντας υπόψη τυχόν αιτήματα συνδρομής προς υποστήριξη του έργου άλλων φορέων (Π.Σ., Δήμοι, κλπ), προβαίνουν σε ιεράρχηση των συμβάντων και **δίνουν εντολή στους αρμόδιους Αντιπεριφερειάρχες για τη συγκρότηση κατάλληλων συνεργείων για την άμεση αποκατάσταση της λειτουργίας τους**, όπως

- αποκατάσταση βατότητας των αποκλεισμένων οδών αρμοδιότητάς τους με την απομάκρυνση φερτών υλικών και πλημμυρικών υδάτων από το οδόστρωμα και αποκατάσταση της οδικής κυκλοφορίας
- καθαρισμός αντιπλημμυρικών έργων αρμοδιότητάς τους από φερτά υλικά λόγω των πλημμυρικών υδάτων, προς αποκατάσταση της λειτουργικότητάς τους

Για τα πάσης φύσεως αντιπλημμυρικά έργα αρμοδιότητας Περιφέρειας το έργο της άμεσης αποκατάστασης της λειτουργίας τους υποστηρίζεται από τη Δ/ση Πολιτικής Προστασίας της Περιφέρειας και τα Τμήματα Πολιτικής Προστασίας των Περιφερειακών Ενοτήτων, τα οποία με εντολή Περιφερειάρχη ή του αρμόδιου Αντιπεριφερειάρχη συντονίζουν το έργο της διάθεσης δυναμικού και μέσων για την άμεση αποκατάσταση των ζημιών που προκλήθηκαν από την καταστροφή.

Νοείται ότι κατά προτεραιότητα εξετάζονται αιτήματα παροχής βοήθειας στους πληγέντες, συνδρομής στο έργο διάσωσης και απεγκλωβισμού, όπως και η διάνοιξη αποκλεισμένων δρόμων αρμοδιότητας των Περιφερειών για τη διευκόλυνση της κίνησης των οχημάτων των σωστικών συνεργείων προς και από την πληγείσα περιοχή, τις νοσοκομειακές μονάδες, κλπ.

Σε περιπτώσεις που το δυναμικό και τα μέσα της Περιφέρειας δεν επαρκούν για την άμεση διαχείριση των συνεπειών λόγω πλημμυρών, ο Περιφερειάρχης δύνανται να αιτηθεί τη συνδρομή όμορων Περιφερειών (μετά από σχετική ενημέρωση), ή της οικείας Αποκεντρωμένης Διοίκησης.

Ο Περιφερειάρχης, σε περιπτώσεις τοπικών καταστροφών που προκαλούνται από πλημμύρες, εισηγείται στο Γενικό Γραμματέα Πολιτικής Προστασίας την έκδοση της απόφασης για την κήρυξη κατάστασης έκτακτης ανάγκης πολιτικής προστασίας (Ν.3013/2002, ΦΕΚ 102/Α'/2002 – ΑΠ 2442/16-4-2014 έγγραφό μας).

Επίσης, ο Περιφερειάρχης σε συνεργασία με την οικεία Περιφερειακή Διεύθυνση Πρωτοβάθμιας και Δευτεροβάθμιας Εκπαίδευσης και τις κατά τόπους Δημοτικές Αρχές, εκδίδει απόφαση διακοπής μαθημάτων λόγω έκτακτων συνθηκών στη χωρική αρμοδιότητα της περιφέρειας (αρθ. 186 του Ν3852/2010).)

Σημειώνεται ότι η σύγκληση του Συντονιστικού Οργάνου Πολιτικής Προστασίας (ΣΟΠΠ) των Περιφερειακών Ενοτήτων, σε περιπτώσεις εκτάκτων αναγκών που προκαλούνται από πλημμύρες, γίνεται για την υποβοήθηση του έργου που εμπίπτει στην αρμοδιότητα του Αντιπεριφερειάρχη (ΑΠ 6372/9-10-2014 έγγραφό μας).

4.2.3 Εμπλοκή Αποκεντρωμένων Διοικήσεων στην άμεση αντιμετώπιση εκτάκτων αναγκών και στην άμεση/βραχεία διαχείριση συνεπειών λόγω πλημμυρικών φαινομένων

Οι ασκούντες καθήκοντα Γενικών Γραμματέων Αποκεντρωμένων Διοικήσεων, στα πλαίσια του συντονιστικού τους ρόλου, για τη διάθεση του απαραίτητου δυναμικού και μέσων εντός των διοικητικών τους ορίων για την αντιμετώπιση εκτάκτων αναγκών που μπορεί να προκύψουν από πλημμύρες (Ν. 3013/2002 – ΦΕΚ 102/Α'/2002), κατά κανόνα δρομολογούν άμεσα δράσεις που συνδέονται με:

- τη διασφάλιση λειτουργίας των υπηρεσιών της Αποκεντρωμένης Διοίκησης μετά την εκδήλωση του καταστροφικού φαινομένου και την εξασφάλιση της επικοινωνίας με τους λοιπούς επιχειρησιακά εμπλεκόμενους φορείς,
- την περαιτέρω συλλογή πληροφοριών και εκτίμηση των επιπτώσεων των καταστροφών λόγω πλημμυρών, με στόχο την ορθολογική διαχείριση των πόρων και την ιεράρχηση των δράσεων πολιτικής προστασίας,
- την υποστήριξη του έργου των λοιπών επιχειρησιακά εμπλεκόμενων φορέων (Π.Σ., ΕΛ.ΑΣ., Περιφέρειες, Δήμοι, κλπ), και
- την ενημέρωση του ΚΕΠΠ/ΕΣΚΕ.

Για την υλοποίηση των ανωτέρω δράσεων, οι ασκούντες καθήκοντα Γενικών Γραμματέων Αποκεντρωμένων Διοικήσεων κινητοποιούν δια των Δ/σεων Πολιτικής Προστασίας, το επιχειρησιακά εμπλεκόμενο δυναμικό και τα μέσα πολιτικής προστασίας των Αποκεντρωμένων Διοικήσεων.

Ο ασκών καθήκοντα Γενικού Γραμματέα της Αποκεντρωμένης Διοίκησης εισηγείται στο Γενικό Γραμματέα Πολιτικής Προστασίας την έκδοση της απόφασης για την κήρυξη κατάστασης έκτακτης ανάγκης πολιτικής προστασίας, εφόσον συντρέχουν λόγοι.

Σε περιπτώσεις των τοπικών και περιφερειακών καταστροφών μεγάλης έντασης ο ασκών καθήκοντα Γενικού Γραμματέα της Αποκεντρωμένης Διοίκησης δύναται να αναλαμβάνει, εντός της χωρικής του αρμοδιότητας και εφόσον συντρέχουν λόγοι, το συντονισμό διάθεσης του απαραίτητου δυναμικού και μέσων για την αντιμετώπιση εκτάκτων αναγκών λόγω πλημμυρικών φαινομένων και τη διαχείριση των συνεπειών από την καταστροφή, κατόπιν σχετικής συνεννόησης με το Γενικό Γραμματέα Πολιτικής Προστασίας¹⁹.

4.3. ΠΛΗΡΩΜΗ ΔΑΠΑΝΩΝ ΣΤΟ ΠΛΑΙΣΙΟ ΔΡΑΣΕΩΝ ΠΟΛΙΤΙΚΗΣ ΠΡΟΣΤΑΣΙΑΣ

Αναφορικά με τις δαπάνες που σχετίζονται με την παροχή υπηρεσιών, στο πλαίσιο δράσεων πολιτικής προστασίας και ειδικότερα των μέτρων που λαμβάνονται για την αντιμετώπιση και αποκατάσταση καταστροφών σε επίπεδο Περιφέρειας, έχουν δοθεί οδηγίες και διευκρινίσεις από την 26η Δ/ση Συντονισμού & Ελέγχου Εφαρμογής Δημ/κών Διατάξεων της Γενικής Δ/σης Δημοσιονομικών Ελέγχων του Γενικού Λογιστηρίου του Κράτους (Α.Δ.Α. 7ΡΝΩΗ-ΨΟ2), οι οποίες έχουν κοινοποιηθεί με το υπ. αριθ. 4889/31-07-14 έγγραφο μας με θέμα «Πληρωμή δαπανών Πολιτικής Προστασίας»

Για το ίδιο ζήτημα σε επίπεδο Δήμου, συναφείς οδηγίες και απόψεις έχουν δοθεί από τη Δ/ση Συντονισμού & Ελέγχου Εφαρμογής Δημ/κών Διατάξεων της Γενικής Δ/σης Θεσαυροφυλακίου και Δημοσίου Λογιστικού του Γενικού Λογιστηρίου του Κράτους καθώς και από τη Διεύθυνση Οικονομικών Τοπικής Αυτοδιοίκησης της Γεν. Δ/σης Οικ.

¹⁹ κατ' εφαρμογή του άρθ. 1 παρ. 2 του Ν.2503/1997 σε συνδυασμό με τα άρθ. 10 και 11 του Ν.3013/2002 και το άρθ. 283 του Ν3852/2010.

Υπηρεσιών & Διοικητικής Υποστήριξης του Υπουργείου Εσωτερικών & Διοικητικής Ανασυγκρότησης, οι οποίες έχουν κοινοποιηθεί με τα υπ. 5412/11-08-2015 και 3472/04-06-2015 έγγραφα μας αντίστοιχα.

Επισημαίνεται ότι οι διατάξεις των Νόμων και των Π.Δ. που αναφέρονται στην παρ. 2.α. του σχετικού εγγράφου του Γενικού Λογιστηρίου του Κράτους καταργούνται σύμφωνα με το άρθρο 199 του Ν. 4281/2014 (ΦΕΚ 160 τ. Α). Σύμφωνα με το άρθρο 201 του Ν. 4281/2014, όπως τροποποιήθηκε με το άρθρο 37 του Ν.4320/2015 (ΦΕΚ 29 τ.Α), η ισχύς της κατάργησης μετατίθεται για τις 31-12-2015, ημερομηνία κατά την οποία αρχίζει η ισχύς των διατάξεων του Μέρους Β΄ του Ν. 4281/2014 (ΦΕΚ 160 τ. Α), εκτός αν ορίζεται άλλως στις επιμέρους διατάξεις αυτού. Για το ζήτημα αυτό το Γενικό Λογιστήριο του Κράτους έχει ενημερώσει σχετικά τις Υ.Δ.Ε. με το 2/20919/00/26-26-3-2015 έγγραφο του, καθώς και την υπηρεσία μας με το υπ. αρ. 2/21069/0026/30-03-2015 έγγραφο του.

Ειδικότερα, σύμφωνα με το άρθρ. 37 του Ν.4320/2015, οι παράγραφοι 1-11 του άρθρου 2 του Ν. 2286/1995 καταργούνται από 19-03-2015. Τέλος, τα άρθρα 1 έως και 108 και το άρθρο 110 του Ν. 2362/1996 (ΦΕΚ 247 τ.Α) καταργούνται με το Νόμο 4270/2014 (ΦΕΚ 143 τ.Α) από 1-01-2015.

4.4 ΕΠΙΧΕΙΡΗΣΕΙΣ ΕΡΕΥΝΑΣ, ΔΙΑΣΩΣΗΣ

Οι επιχειρήσεις έρευνας και διάσωσης δρομολογούνται άμεσα μόλις οι σχετικές πληροφορίες που αφορούν πιθανούς εγκλωβισμούς ατόμων λόγω πλημμυρικών υδάτων, διακοπών ηλεκτρικού ρεύματος ή λόγω κατολισθητικών φαινομένων κλπ, διαβιβαστούν στις κατά τόπους αρμόδιες Πυροσβεστικές Υπηρεσίες. Κατά προτεραιότητα, αποτελεί υποχρέωση όλων των υπηρεσιών ή φορέων, οι οποίοι λαμβάνουν πρωτογενείς πληροφορίες σχετικές με εγκλωβισμούς ατόμων να ενημερώνουν άμεσα την αρμόδια κατά τόπους Υπηρεσία του Πυροσβεστικού Σώματος, το οποίο είναι θεσμικά αρμόδιο για έρευνα και διάσωση στο χερσαίο χώρο (άρθρο 2 του Ν. 3511/2006 - ΦΕΚ 258/Α΄/2006, όπως αυτό έχει τροποποιηθεί με το άρθρο 64 του Ν.4249/2014 - ΦΕΚ 73/Α΄/2014).

Ο επικεφαλής της κατά τόπου αρμόδιας Πυροσβεστικής Υπηρεσίας αξιολογεί τις σχετικές με έρευνα και διάσωση πληροφορίες και κινητοποιεί τους διαθέσιμους πόρους του για την άμεση μετάβασή τους στα σημεία των συμβάντων. Σύμφωνα με τις πληροφορίες που λαμβάνει από τα σημεία των συμβάντων προβαίνει σε ιεράρχηση αυτών και ενίσχυση των δυνάμεων, αν τούτο απαιτείται.

Οι Πυροσβεστικές δυνάμεις, ανάλογα με την έκταση και την εξέλιξη της καταστροφής, ενισχύονται σε προσωπικό και μέσα από όμορες Περιφερειακές Υπηρεσίες του Π.Σ. σύμφωνα με τον Κανονισμό Εσωτερικής Υπηρεσίας Πυροσβεστικού Σώματος (ΠΔ 210/1992, ΦΕΚ 99/Α΄/1992, όπως έχει τροποποιηθεί και ισχύει). Αν η κατάσταση το απαιτεί κινητοποιείται η ΕΜΑΚ. (ΠΔ 96/1987, ΦΕΚ 58/Α΄/1987 – ΠΔ 329/1993, ΦΕΚ 140/Α΄/1993 όπως έχει τροποποιηθεί και ισχύει - Έγγραφο Αρχηγείου ΠΣ ΑΠ 23964 Φ.159 ΠΣΕΑ 9/7/2004).

Η περιμετρική απομόνωση της πληγείσας περιοχής, όταν τούτο απαιτείται για την ευχερή και άμεση επέμβαση των συνεργείων διάσωσης, όπως επίσης η λήψη μέτρων τροχαίας κίνησης μέσα και περιμετρικά της πληγείσας περιοχής για τη διευκόλυνση της κίνησης των οχημάτων των συνεργείων βοήθειας αποτελεί αρμοδιότητα των υπηρεσιών της ΕΛ.ΑΣ (Έγγραφο ΕΛΑΣ 5301/4/16-ζ΄ 21/5/2004).

Η παροχή προνοσοκομειακής περίθαλψης και μεταφορά τραυματιών λόγω των πλημμυρών σε υγειονομικά κέντρα είναι αρμοδιότητα του Ε.Κ.Α.Β. (Ν. 1579/85, ΦΕΚ 217/Α΄/1985). Το παράρτημα του ΕΚΑΒ, που στα όρια ευθύνης της περιφέρειάς του έχουν δημιουργηθεί έκτακτες ανάγκες λόγω πλημμυρών, συνεργάζεται με τις μονάδες παροχής υπηρεσιών υγείας των νομών της περιφέρειάς του (Νοσοκομεία, Κέντρα Υγείας, Ιατρεία κ.λπ.) και είναι αποκλειστικά αρμόδιο να συντονίζει τη δράση και την κίνηση όλων των ασθενοφόρων αυτοκινήτων, των ειδικών κινητών μονάδων παροχής υπηρεσιών υγείας και των άλλων μέσων μεταφοράς και διακίνησης αρρώστων και εκτάκτων περιστατικών γενικά. Επίσης, διακινεί και διακομίζει στα νοσοκομεία εφημερίας και τις άλλες μονάδες παροχής περίθαλψης της περιφέρειάς του, κάθε έκτακτο περιστατικό καθώς και σε Νοσοκομεία άλλων περιφερειών, όταν τα νοσοκομεία της περιφέρειάς του δεν καλύπτουν τη συγκεκριμένη ανάγκη. Η διακομιδή εκτάκτων περιστατικών από μία περιφέρεια σε άλλη γίνεται ύστερα από συνεννόηση των αρμοδίων υπηρεσιών των δύο αντιστοίχων ΕΚΑΒ και σε περίπτωση ανάγκης παρεμβαίνει συντονιστικά η αρμόδια Κεντρική Υπηρεσία του ΕΚΑΒ. Στην πρώτη γεωγραφική περιφέρεια, που περιλαμβάνει τους νομούς Αττικής, Βοιωτίας και Εύβοιας, τις αντίστοιχες αρμοδιότητες ασκεί η κεντρική Υπηρεσία του ΕΚΑΒ. (ΠΔ 376/1988, ΦΕΚ 169/Α΄/1988).

Ο Πρόεδρος του Ε.Κ.Α.Β. μετά την ενημέρωσή του από τα κατά τόπους παραρτήματα του ΕΚΑΒ δύναται να ενεργοποιήσει την Ομάδα Διαχείρισης Κρίσεων (Ο.ΔΙ.Κ.) του ΕΚΑΒ και να αποστείλει το Ειδικό Τμήμα Ιατρικής Καταστροφών (ΕΤΙΚ) στην πληγείσα περιοχή, αν τούτα απαιτούνται.

Το έργο της μεταφοράς τραυματιών προς τις νοσηλευτικές μονάδες δύναται να υποστηρίξουν, όπου αυτό απαιτείται, και οι κατά τόπους αστυνομικές αρχές σε συνεργασία με το τοπικό παράρτημα του ΕΚΑΒ.

Στις επιχειρήσεις έρευνας και διάσωσης επικεφαλής των επιχειρήσεων τίθεται αξιωματικός του ΠΣ, ο οποίος αξιολογώντας την κατάσταση από τον τόπο της καταστροφής δύναται να αιτηθεί τη συνδρομή και άλλων φορέων και υπηρεσιών για τη διευκόλυνση του έργου του. Ειδικότερα, ο εκάστοτε Επικεφαλής Αξιωματικός του Πυροσβεστικού Σώματος δύναται να αιτηθεί από:

- τις αρμόδιες υπηρεσίες του οικείου Δήμου ή Περιφέρειας τη διάνοιξη αποκλεισμένων δρόμων αρμοδιότητάς τους προς τα σημεία επεμβάσεων, τη διάθεση μηχανημάτων έργου, κλπ.,
- τον επικεφαλής της κατά τόπου αρμόδιας Αστυνομικής Αρχής την περιμετρική απομόνωση της περιοχής των επιχειρήσεων, τη λήψη μέτρων τροχαίας κίνησης για τη διευκόλυνση της κίνησης των οχημάτων παροχής βοήθειας προς και από την περιοχή των επιχειρήσεων και την άμεση μεταφορά τραυματισμένων σε νοσοκομεία σε περίπτωση που δεν επαρκούν τα διαθέσιμα μέσα του ΕΚΑΒ,
- τους αρμόδιους για τη λειτουργία δικτύων ύδρευσης (Δ.Ε.Υ.Α., ΕΥΔΑΠ, κλπ), ηλεκτροδότησης (ΔΕΔΔΗΕ, ΑΔΜΗΕ) και διανομής φυσικού αερίου (ΔΕΠΑ, ΔΕΣΦΑ, κλπ.) για τη διακοπή των δικτύων τους στην περιοχή επιχειρήσεων προς αποφυγή ατυχημάτων. Επίσης, όπου αυτό κρίνεται απαραίτητο, τεχνικός των ανωτέρω φορέων δύναται να βρίσκεται στο σημείο του συμβάντος για τεχνική υποστήριξη βάσει των αρμοδιοτήτων του,
- το τοπικό παράρτημα του ΕΚΑΒ για την προνοσοκομειακή περίθαλψη και διαμετακομιδή των τραυματιών σε υγειονομικά κέντρα.

Τα ανωτέρω αιτήματα προς συνδρομή του έργου του Πυροσβεστικού Σώματος, οφείλουν να τα εξετάζουν κατά προτεραιότητα οι αρμόδιοι φορείς.

4.5 ΑΝΤΙΜΕΤΩΠΙΣΗ ΕΚΤΑΚΤΩΝ ΑΝΑΓΚΩΝ ΚΑΙ ΔΙΑΧΕΙΡΙΣΗ ΣΥΝΕΠΕΙΩΝ ΛΟΓΩ ΕΠΑΓΟΜΕΝΩΝ ΦΑΙΝΟΜΕΝΩΝ

Η εκδήλωση ενός πλημμυρικού φαινομένου δύναται να προκαλέσει επαγόμενες φυσικές ή τεχνολογικές καταστροφές, όπως κατολισθητικά φαινόμενα, διαρροή επικινδυνων υλικών, κλπ.

Σε αυτές τις περιπτώσεις, εφόσον εκδηλωθούν επαγόμενες των πλημμυρών καταστροφές, αξιολογούνται και αντιμετωπίζονται από τους κατά περίπτωση αρμόδιους φορείς, μετά από σχετική ενημέρωσή τους.

Ειδικότερα, στην περίπτωση που λόγω έντονων βροχοπτώσεων ή πλημμυρικών φαινομένων προκληθούν κατολισθητικά φαινόμενα, ενημερώνονται (κατά κανόνα από τις αρμόδιες κατά τόπους υπηρεσίες της ΕΛ.ΑΣ. ή το Γραφείο Πολιτικής Προστασίας του Δήμου) οι αρμόδιες Υπηρεσίες της οικείας Περιφέρειας (Δ/σεις Τεχνικών Έργων, κλπ) για τη διενέργεια αυτοψίας και πρώτης εκτίμησης των επιπτώσεων. Ιδιαίτερη προσοχή θα πρέπει να δοθεί στην άμεση λήψη μέτρων, όπως την απομάκρυνση πολιτών, με στόχο την προστασία τους από πιθανή εκδήλωση νέων κατολισθήσεων στις ανωτέρω περιοχές εξαιτίας της εξέλιξης των έντονων βροχοπτώσεων ή των πλημμυρικών φαινομένων. Για την εκτίμηση της επικινδυνότητας του γεωλογικού φαινομένου μπορεί να ζητηθεί και η συνδρομή του Ινστιτούτου Γεωλογικών & Μεταλλευτικών Ερευνών (ΙΓΜΕ) ως τεχνικού συμβούλου, στο πλαίσιο εφαρμογής του Ν.272/1976 (ΦΕΚ 50/Α'/1976), όπως αυτός έχει τροποποιηθεί και ισχύει.

Επίσης, θα πρέπει να εξετασθεί κατά προτεραιότητα η άρση καταπτώσεων σε οδικούς άξονες, από και προς την πληγείσα από πλημμύρες περιοχή. Νοείται ότι η ανωτέρω ενέργεια έχει σαν άμεσο στόχο τη μερική άρση των καταπτώσεων για την προσωρινή διευκόλυνση της κυκλοφορίας οχημάτων έκτακτης ανάγκης (σωστικά συνεργεία, Π.Σ., ΕΛ.ΑΣ., ΕΚΑΒ, κλπ) και όχι κατ' ανάγκη την πλήρη αποκατάσταση της κυκλοφορίας.

Οι υπεύθυνοι λειτουργίας και συντήρησης τεχνικών έργων και υποδομών στην πληγείσα από πλημμύρες περιοχή (φράγματα, μονάδες παραγωγής ενέργειας, φυσικό αέριο, λιμάνια, γέφυρες, σήραγγες, οδικά και σιδηροδρομικά δίκτυα, δίκτυα τηλεπικοινωνιών, κτλ.) προβαίνουν αυτεπάγγελα και βάσει του κανονισμού λειτουργίας και συντήρησης σε άμεσο έλεγχο των εγκαταστάσεών τους μετά από πλημμύρα για τη διασφάλιση της ομαλής λειτουργίας τους.

Σε περιπτώσεις που διαπιστωθούν βλάβες οι ανωτέρω υπεύθυνοι προχωρούν σε εκτίμηση της κατάστασης και όταν αυτό απαιτείται ενημερώνουν άμεσα τις αρμόδιες κατά τόπους υπηρεσίες του Π.Σ. και της ΕΛ.ΑΣ., καθώς και τα Αποκεντρωμένα Όργανα Πολιτικής Προστασίας.

Επίσης, οι υπεύθυνοι λειτουργίας και συντήρησης φραγμάτων, οφείλουν να ενημερώνουν άμεσα τα Αποκεντρωμένα Όργανα Πολιτικής Προστασίας και κατά τις τόπους υπηρεσίες της ΕΛ.ΑΣ. και του Π.Σ., σε περιπτώσεις εκφόρτισης της πλημμυρικής εισροής από τους υπερχειλιστές των εγκαταστάσεών τους.

4.6 ΣΥΝΕΡΓΑΣΙΑ ΤΩΝ ΦΟΡΕΩΝ ΣΥΝΤΗΡΗΣΗΣ ΤΟΥ ΟΔΙΚΟΥ ΔΙΚΤΥΟΥ ΜΕ ΤΟΥΣ ΦΟΡΕΙΣ ΑΠΟΚΑΤΑΣΤΑΣΗΣ ΒΛΑΒΩΝ ΔΙΚΤΥΩΝ ΚΟΙΝΗΣ ΩΦΕΛΕΙΑΣ

Η εκδήλωση πλημμυρικών φαινομένων δύναται να δημιουργήσει προβλήματα στην ομαλή λειτουργία των δικτύων κοινής ωφέλειας με δυσμενή αποτελέσματα στην καθημερινή ζωή των κατοίκων των πόλεων και της υπαίθρου (ηλεκτροδότηση, ύδρευση, κλπ).

Για τους λόγους αυτούς είναι σημαντικό όλοι οι φορείς λειτουργίας και συντήρησης δικτύων κοινής ωφέλειας (ΑΔΜΗΕ ΑΕ, ΔΕΔΔΗΕ ΑΕ, φορείς ύδρευσης, φορείς τηλεπικοινωνιών, κλπ) να εξασφαλίζουν την άμεση αποκατάσταση βλαβών που ενδέχεται να προκύψουν λόγω πλημμυρικών φαινομένων.

Στην προκειμένη περίπτωση, και όταν διαπιστωθεί βλάβη, σε περιοχές που σημειώνονται πλημμυρικά φαινόμενα, οι φορείς λειτουργίας και συντήρησης δικτύων κοινής ωφέλειας, κατά κανόνα επικοινωνούν άμεσα με την οικεία υπηρεσία τροχαίας της ΕΛ.ΑΣ. προκειμένου να ενημερωθούν σχετικά με την επικρατούσα κατάσταση και τη βατότητα του οδικού δικτύου προς τα σημεία των βλαβών.

Εν συνεχεία και εφόσον τα μέσα που διαθέτουν ή μισθώνουν οι φορείς λειτουργίας και συντήρησης δικτύων κοινής ωφέλειας δεν επιτρέπουν την οδική πρόσβασή τους στο σημείο της βλάβης, δύναται να ζητήσουν την συνδρομή των φορέων που έχουν την ευθύνη συντήρησης του οδικού δικτύου, εφόσον αυτοί διαθέτουν τα κατάλληλα μέσα, προκειμένου να αποκαταστήσουν ταχύτερα τις βλάβες στο δίκτυό τους.

4.7 ΛΗΨΗ ΜΕΤΡΩΝ ΔΙΑΣΦΑΛΙΣΗΣ ΤΗΣ ΠΟΙΟΤΗΤΑΣ ΤΟΥ ΠΟΣΙΜΟΥ ΝΕΡΟΥ

Για τη διασφάλιση της ποιότητας του πόσιμου νερού και της ποιότητας των τροφίμων σε περιπτώσεις φυσικών καταστροφών όπως οι πλημμύρες, το Υπουργείο Υγείας έχει εκδώσει την Γ1δ/Γ.Π.οικ.59565/4-08-2015 εγκύκλιο με θέμα «Λήψη μέτρων διασφάλισης της Δημόσιας Υγείας σε περιπτώσεις φυσικών καταστροφών (πυρκαγιές, σεισμοί, πλημμύρες κ.α.)» (ΑΔΑ: 6ΜΑΥ465ΦΥΟ-Φ25).

Ειδικότερα, σύμφωνα με την ανωτέρω εγκύκλιο (Γ1δ/Γ.Π.οικ.59565/4-08-2015 - ΑΔΑ: 6ΜΑΥ465ΦΥΟ-Φ25) για τη διασφάλιση της ποιότητας του πόσιμου νερού οι ΟΤΑ και οι φορείς ύδρευσης που είναι υπεύθυνοι για την παροχή υγιεινού πόσιμου νερού, σε συνεργασία με τις Δ/σεις Δημόσιας Υγείας των Περιφερειών και άλλων συναρμόδιων φορέων, θα πρέπει να διενεργήσουν υγειονομικό έλεγχο λειτουργίας των συστημάτων ύδρευσης (γεώτρηση ή πηγή υδροληψίας, δεξαμενές, εγκαταστάσεις, δίκτυο διανομής) και αποχέτευσης, έτσι ώστε να διερευνηθεί η δημιουργία οποιασδήποτε διαρροής ή εισροής ξένων υλών στο δίκτυο που μπορεί να υποβαθμίσει την ποιότητα του πόσιμου νερού.

4.8 ΑΙΤΗΜΑΤΑ ΣΥΝΔΡΟΜΗΣ – ΔΙΑΘΕΣΗ ΜΕΣΩΝ

Αιτήματα συνδρομής που υποβάλλονται στο Κέντρο Επιχειρήσεων Πολιτικής Προστασίας (ΚΕΠΠ/ΕΣΚΕ) για την αντιμετώπιση εκτάκτων αναγκών και διαχείριση συνεπειών λόγω πλημμυρικών φαινομένων, αναλόγως του είδους των αιτούμενων πόρων, προωθούνται προς την οικεία Περιφέρεια (προκειμένου για διαθέσιμους πόρους της Περιφέρειας ή των οικείων Δήμων) ή/και προς τα Κέντρα Επιχειρήσεων των λοιπών επιχειρησιακά εμπλεκόμενων φορέων (ΕΛ.ΑΣ., ΛΣ-ΕΛΑΚΤ, ΕΚΕΠΥ, ΕΚΑΒ, ΔΕΔΔΗΕ, ΓΕΕΘΑ/ΕΘΚΕΠΙΧ, κλπ), σύμφωνα με τα οριζόμενα στο αρθ. 27, Ν. 3536/2007 (ΦΕΚ 42/Α΄/2007).

Σε περιπτώσεις που οι πόροι (μηχανήματα έργου, φορτηγά, κλπ) που διαθέτει ένας Δήμος δεν επαρκούν για την άμεση αντιμετώπιση των εκτάκτων αναγκών και τη διαχείριση των συνεπειών λόγω πλημμυρικών φαινομένων, ο Δήμαρχος δύναται να αιτηθεί συνδρομή από όμορους Δήμους ή την οικεία Περιφέρεια με πόρους που έχουν άμεσα διαθέσιμους. Αν οι διατιθέμενοι πόροι δεν επαρκούν, τότε ο Δήμαρχος δύναται να αιτηθεί τη διάθεση των επιπλέον

πόρων μέσω του Κέντρου Επιχειρήσεων Πολιτικής Προστασίας (ΚΕΠΠ/ΕΣΚΕ), προκειμένου αυτοί να ανεβρεθούν από άλλους φορείς ή υπηρεσίες.

Ομοίως, στις περιπτώσεις τοπικών ή περιφερειακών καταστροφών μικρής έντασης που ο συντονισμός διάθεσης του απαραίτητου δυναμικού και μέσων γίνεται με ευθύνη του Περιφερειάρχη, ο Περιφερειάρχης ή ο αρμόδιος Αντιπεριφερειάρχης, δύναται να αιτηθεί συνδρομή από όμορους Δήμους ή Περιφέρειες με πόρους που έχουν άμεσα διαθέσιμους.

Αν οι διατιθέμενοι πόροι δεν επαρκούν, τότε ο Περιφερειάρχης ή ο αρμόδιος Αντιπεριφερειάρχης δύναται να αιτηθεί τη διάθεση των επιπλέον πόρων μέσω του Κέντρου Επιχειρήσεων Πολιτικής Προστασίας (ΚΕΠΠ/ΕΣΚΕ), προκειμένου αυτοί να ανεβρεθούν από άλλους φορείς ή υπηρεσίες.

Οι διατιθέμενοι πόροι με τους οποίους συνδράμουν οι όμοροι Δήμοι ή Περιφέρειες, καθώς και οι πόροι που διατίθενται μέσω του Κέντρου Επιχειρήσεων Πολιτικής Προστασίας (ΚΕΠΠ/ΕΣΚΕ), εντάσσονται επιχειρησιακά στον Δήμαρχο ή στον Περιφερειάρχη (ή στον αρμόδιο Αντιπεριφερειάρχη), ο οποίος έχει και την ευθύνη του συντονισμού για την αντιμετώπιση εκτάκτων αναγκών και διαχείριση των συνεπειών εντός των ορίων ευθύνης του (άρθρα 12, 13 του Ν.3013/2002, όπως αυτός έχει τροποποιηθεί από τον Ν. 4249/2014).

Το κόστος της προκύπτουσας δαπάνης στο πλαίσιο της διάθεσης πόρων για την αντιμετώπιση εκτάκτων αναγκών, καλύπτεται είτε από το φορέα διάθεσή τους, είτε από το φορέα υποδοχής τους ο οποίος και υπέβαλλε το αρχικό αίτημα. Νοείται ότι στην περίπτωση που ο φορέας διάθεσης των πόρων αξιώνει την καταβολή του κόστους της ανωτέρω δαπάνης από τον φορέα υποδοχής, θα πρέπει να έχει προηγηθεί σχετική ενημέρωση και αποδοχή του κόστους από τον φορέα υποδοχής.

Εν συνεχεία και προς υποβοήθηση του έργου του Δημάρχου, του Περιφερειάρχη ή του αρμόδιου Αντιπεριφερειάρχη στην διάθεση των επιπλέον των διατιθέμενων υπό κανονικές συνθήκες πόρων για την αντιμετώπιση και αποκατάσταση της καταστροφής (μισθώσεις μηχανημάτων, προμήθειες υλικών, κλπ), ο Γενικός Γραμματέας Πολιτικής Προστασίας δύναται, κατόπιν σχετικού αιτήματος από τον οικείο Περιφερειάρχη ή τον ασκούντα καθήκοντα Γενικού Γραμματέα της οικείας Αποκεντρωμένης Διοίκησης, να κηρύξει την περιοχή σε κατάσταση έκτακτης ανάγκης πολιτικής προστασίας (άρθρα 2 και 8 του Ν.3013/2002, όπως αυτός έχει τροποποιηθεί από τον Ν. 4249/14)

Πλέον των ανωτέρω και σε περιπτώσεις γενικών καταστροφών, περιφερειακών και τοπικών μεγάλης έντασης ή καταστροφών εξειδικευμένου χαρακτήρα, καθώς και σε περίπτωση κατάστασης έκτακτης ανάγκης, εντάσσονται στις δυνάμεις της Πολιτικής Προστασίας, με απόφαση του Γενικού Γραμματέα Πολιτικής Προστασίας ή του εξουσιοδοτημένου ασκούντα καθήκοντα Γενικού Γραμματέα της Αποκεντρωμένης Διοίκησης ή του εξουσιοδοτημένου Περιφερειάρχη, πολίτες με ειδικές γνώσεις και εμπειρία, καθώς και πάσης φύσεως μέσα που ανήκουν σε φυσικά και νομικά πρόσωπα με τους αντίστοιχους χειριστές τους, εφόσον τούτο κρίνεται αναγκαίο για την αντιμετώπιση των καταστροφών (άρθρο 3 παρ. 2α του Ν.3013/2002, όπως αυτό έχει τροποποιηθεί από τον Ν. 4249/14).

Η διαδικασία και το ύψος της καταβαλλόμενης αποζημίωσης, για τη χρήση των μέσων και την απασχόληση των πολιτών και των χειριστών των μέσων καθορίζεται με κοινές αποφάσεις των Υπουργών Οικονομικών και Εσωτερικών και Διοικητικής Ανασυγκρότησης (άρθρο 3 παρ. 2β του Ν3013/2002, όπως αυτό έχει τροποποιηθεί από τον Ν. 4249/14).

Θέματα που αφορούν την επίταξη προσωπικών υπηρεσιών και επίταξη ακινήτων και κινητών πραγμάτων, ως μέτρα πολιτικής κινητοποίησης σε περίοδο ειρήνης για την αντιμετώπιση έκτακτης ανάγκης που δύναται να προκύψει λόγω πλημμυρικών φαινομένων, ρυθμίζονται στο άρθρ. 41 του Ν.3536/2007 (ΦΕΚ 42/Α'/2007), όπως αυτό έχει τροποποιηθεί από το άρθρο 1 του Ν.4325/2015 (ΦΕΚ 47/Α'/2015).

Τέλος, σε περιπτώσεις που λόγω των επιχειρησιακών τους αναγκών κρίνεται από τους εμπλεκόμενους φορείς σε επίπεδο Κεντρικής Διοίκησης ότι το δυναμικό και τα μέσα για την αντιμετώπιση εκτάκτων αναγκών και τη διαχείριση των συνεπειών λόγω πλημμυρικών φαινομένων σε εθνικό επίπεδο δεν επαρκούν, δύναται να υποβάλουν αίτημα διεθνούς συνδρομής στη Γενική Γραμματεία Πολιτικής Προστασίας, ως αρμόδια αρχή για τον συντονισμό παροχής βοήθειας από και προς άλλες χώρες (Ν. 3013/2002, Ν. 3536/2007).

Τα αιτήματα για διεθνή συνδρομή θα πρέπει να υποβάλλονται εγκαίρως δια του Κέντρου Επιχειρήσεων Πολιτικής Προστασίας (ΚΕΠΠ/ΕΣΚΕ) στη Γενική Γραμματεία Πολιτικής Προστασίας για τη διασφάλιση της καλύτερης δυνατής αξιοποίησης των διατιθέμενων από άλλες χώρες δυναμικού και μέσων. Σημειώνουμε ότι στα αιτήματα θα

πρέπει να περιγράφονται αναλυτικά τα αιτούμενα μέσα (τύπος, αριθμός) καθώς και ο επιχειρησιακός χώρος δράσης τους. Τα αιτούμενα μέσα, μετά την είσοδό τους στη χώρα, εντάσσονται στις δυνάμεις του αιτούντος, ο οποίος και αναλαμβάνει τον επιχειρησιακό συντονισμό τους.

4.9 ΚΗΡΥΞΗ ΠΕΡΙΟΧΩΝ ΣΕ ΚΑΤΑΣΤΑΣΗ ΕΚΤΑΚΤΗΣ ΑΝΑΓΚΗΣ ΛΟΓΩ ΠΛΗΜΜΥΡΙΚΩΝ ΦΑΙΝΟΜΕΝΩΝ - ΣΥΝΤΟΝΙΣΜΟΣ ΦΟΡΕΩΝ

Η κατάσταση έκτακτης ανάγκης πολιτικής προστασίας ορίζεται στο άρθρο 2 παρ. 4 του Ν.3013/2002. Αρμόδιο όργανο για την έκδοση της απόφασης κήρυξης μιας περιοχής σε κατάσταση έκτακτης ανάγκης πολιτικής προστασίας είναι ο Γενικός Γραμματέας Πολιτικής Προστασίας, σύμφωνα με το άρθρο 8 παρ. 1δ' του Ν.3013/2002.

Η απόφαση κήρυξης μιας περιοχής σε κατάσταση έκτακτης ανάγκης πολιτικής προστασίας συνδέεται με το συντονισμό του δυναμικού και των μέσων των Φορέων που επιχειρούν για την άμεση αντιμετώπιση εκτάκτων αναγκών και τη διαχείριση των συνεπειών λόγω πλημμυρικών φαινομένων, καθώς και με το μέγεθος της κινητοποίησης του δυναμικού και των μέσων που είναι πλέον του διατιθέμενου υπό κανονικές συνθήκες

Στις περιπτώσεις τοπικής καταστροφής μικρής έντασης ο Γενικός Γραμματέας Πολιτικής Προστασίας μπορεί να εξουσιοδοτεί τον ασκούντα καθήκοντα Γενικού Γραμματέα Αποκεντρωμένης Διοίκησης ή τον οικείο Περιφερειάρχη για την έκδοση των σχετικών αποφάσεων, σύμφωνα με άρθρο 8 παρ. 1δ' του Ν.3013/2002.

Διευκρινίζεται ότι η έκδοση αποφάσεων κήρυξης σε κατάσταση έκτακτης ανάγκης πολιτικής προστασίας από τον Περιφερειάρχη, προκειμένου για τοπικές καταστροφές μικρής έντασης, πραγματοποιείται σε κάθε περίπτωση μετά από σχετική εξουσιοδότηση του Γενικού Γραμματέα Πολιτικής Προστασίας.

Η ανωτέρω απαίτηση προκύπτει από το άρθ. 110 παρ 2γ του Ν.4249/2014, το οποίο αντικατέστησε το υπ' αριθμ. 5 εδάφιο της περίπτωσης θ' της παρ. ΙΙ του άρθρου 186 του Ν. 3852/2010, ως εξής: «Η έκδοση αποφάσεων κήρυξης κατάστασης έκτακτης ανάγκης, προκειμένου για τοπικές καταστροφές μικρής έντασης, ύστερα από εξουσιοδότηση του Γενικού Γραμματέα Πολιτικής Προστασίας σύμφωνα με το άρθρο 8 του ν. 3013/2002»

Επίσης, σύμφωνα με το άρθ. 3 του Ν.3013/2002 όπως αυτό τροποποιήθηκε με το άρθ. 110 του Ν.4249/2014, διευκρινίζεται ότι «η κήρυξη σε κατάσταση έκτακτης ανάγκης πολιτικής προστασίας από φυσικές, τεχνολογικές και λοιπές καταστροφές, αίρεται αυτοδικαίως με την πάροδο εξαμήνου, δύναται δε να ανανεώνεται με απόφαση του Γενικού Γραμματέα Πολιτικής Προστασίας, ύστερα από βεβαίωση των κατά περίπτωση αρμοδίων Αποκεντρωμένων Οργάνων Πολιτικής Προστασίας ότι εξακολουθούν να υφίστανται οι λόγοι κήρυξης, καθώς και με ειδική αιτιολογία για τους λόγους για τους οποίους οι επιπτώσεις από τις καταστροφές δεν έχουν ακόμη αντιμετωπισθεί».

Δηλαδή, μετά την πάροδο εξαμήνου η απόφαση κήρυξης μιας περιοχής σε κατάσταση έκτακτης ανάγκης πολιτικής προστασίας δύναται να παραταθεί μόνο με νέα απόφαση του Γενικού Γραμματέα Πολιτικής Προστασίας.

Σε περιπτώσεις τοπικών καταστροφών μικρής έντασης, στις οποίες οι αποφάσεις κήρυξης έχουν εκδοθεί μετά από σχετική εξουσιοδότηση του Γενικού Γραμματέα Πολιτικής Προστασίας προς τους αρμόδιους Περιφερειάρχες ή ασκούντες καθήκοντα Γενικών Γραμματέων των Αποκεντρωμένων Διοικήσεων, η παράταση ισχύος των αποφάσεων κήρυξης γίνεται μόνο μετά από νέα σχετική εξουσιοδότηση του Γενικού Γραμματέα Πολιτικής Προστασίας προς τα ανωτέρω Αποκεντρωμένα Όργανα Πολιτικής Προστασίας.

Οι αναγκαίες προϋποθέσεις για να αποφασίσει ο Γενικός Γραμματέας Πολιτικής Προστασίας την κήρυξη μιας περιοχής σε κατάσταση έκτακτης ανάγκης πολιτικής προστασίας ή να εξουσιοδοτήσει αρμοδίως τα Αποκεντρωμένα Όργανα Πολιτικής Προστασίας μετά από σχετική εισήγηση τους, αναφέρονται αναλυτικά στο 2442/16-4-2014 έγγραφό μας (ΑΔΑ: ΒΙΗΧΙ-Β02)

Σε περιπτώσεις που η καταστροφή εκτείνεται σε περισσότερες από τρεις Περιφέρειες της χώρας ο Γενικός Γραμματέας Πολιτικής Προστασίας εισηγείται στον αρμόδιο Αναπληρωτή Υπουργό Εσωτερικών και Διοικητικής Ανασυγκρότησης το χαρακτηρισμό καταστροφής ως γενικής και την έκδοση της αντίστοιχης απόφασης για την κήρυξη κατάστασης έκτακτης ανάγκης Πολιτικής Προστασίας (αρθ.8, Ν.3013/2002).

Επίσης, σε περιπτώσεις γενικής, περιφερειακής ή τοπικής μεγάλης έντασης καταστροφής, ο Γενικός Γραμματέας Πολιτικής Προστασίας δύναται να συγκαλέσει, ή εισηγείται στον αρμόδιο Αναπληρωτή Υπουργό Εσωτερικών και Διοικητικής Ανασυγκρότησης να συγκαλέσει, το Κεντρικό Συντονιστικό Όργανο Πολιτικής Προστασίας (Κ.Σ.Ο.Π.Π.) για τον συντονισμό της διάθεσης ανθρώπινου δυναμικού και μέσων, καθώς και για την παροχή οδηγιών στους

πολίτες με στόχο την ελαχιστοποίηση των συνεπειών (αρθ. 5 του Ν.3013/2002, όπως αυτό τροποποιήθηκε με το άρθρ. 112 του Ν4249/2014).

Για τις περιπτώσεις των τοπικών και περιφερειακών καταστροφών μεγάλης έντασης ο ασκών καθήκοντα Γενικού Γραμματέα Αποκεντρωμένης Διοίκησης, δύναται να αναλαμβάνει, εντός της χωρικής του αρμοδιότητας και εφόσον συντρέχουν λόγοι, το συντονισμό διάθεσης του απαραίτητου δυναμικού και μέσων για την αντιμετώπιση εκτάκτων αναγκών και τη διαχείριση των συνεπειών λόγω πλημμυρικών φαινομένων, κατόπιν σχετικής συνεννόησης με το Γενικό Γραμματέα Πολιτικής Προστασίας.²⁰

Διευκρινίζεται ότι η κήρυξη μιας περιοχής σε κατάσταση έκτακτης ανάγκης Πολιτικής Προστασίας, σύμφωνα με το άρθρο 8 παρ. 1δ' του Ν.3013/2002, δεν συνδέεται με την διαδικασία οριοθέτησης μιας περιοχής ως πληγείσας από πλημμύρες (πλημμυροπαθούς) και δεν αποτελεί προϋπόθεση για την ενεργοποίηση ειδικότερων νομοθετικών ρυθμίσεων σχετικών με την καταβολή αποζημιώσεων και δανείων σε πληγέντες. Η διαδικασία για την οριοθέτηση μιας περιοχής ως πληγείσας από πλημμύρες (πλημμυροπαθούς) δρομολογείται ανεξάρτητα και περιγράφεται αναλυτικά στο Πέμπτο Μέρος του παρόντος.

4.10. ΟΡΓΑΝΩΜΕΝΗ ΑΠΟΜΑΚΡΥΝΣΗ ΠΟΛΙΤΩΝ ΛΟΓΩ ΠΛΗΜΜΥΡΙΚΩΝ ΦΑΙΝΟΜΕΝΩΝ

Σύμφωνα με το άρθρο 1 του Ν. 3013/2002, στο σκοπό της Πολιτικής Προστασίας περιλαμβάνεται και η προστασία της ζωής και της υγείας των πολιτών από φυσικές, τεχνολογικές και λοιπές καταστροφές.

Μεταξύ των δράσεων, που απαιτούνται για την προστασία της ζωής και της υγείας των πολιτών, είναι και η οργανωμένη απομάκρυνσή τους από την περιοχή που τεκμηριωμένα εκτιμάται ότι απειλείται από εξελισσόμενη ή επικείμενη καταστροφή.

Στα πλαίσια αυτά εκδόθηκε το άρθρ. 18 του Ν.3613/2007 προκειμένου να υπάρξει θεσμοθετημένη διαδικασία στη λήψη της απόφασης που συνδέεται με την οργανωμένη απομάκρυνση των πολιτών από εξελισσόμενη ή επικείμενη καταστροφή.

Το 2014, μετά από σειρά ετών εφαρμογής των ανωτέρω, κρίθηκε αναγκαία η αναπροσαρμογή του άρθρ. 18 του Ν.3613/2007 η οποία ενσωματώνει τις αλλαγές που έχουν επέλθει στις νέες διοικητικές δομές της χώρας από την εφαρμογή του Ν.3852/2010 (Πρόγραμμα Καλλικράτης).

Συγκεκριμένα, με το άρθρο 108 του Ν.4249/2014 αναφέρεται πλέον ρητά ότι:

- Η λήψη της απόφασης για την οργανωμένη απομάκρυνση των πολιτών αποτελεί ευθύνη των κατά τόπους Δημάρχων, οι οποίοι έχουν το συντονισμό του έργου πολιτικής προστασίας για την αντιμετώπιση της καταστροφής σε τοπικό επίπεδο.
- Όταν η εξελισσόμενη ή επικείμενη καταστροφή μπορεί να επηρεάσει πάνω από ένα Δήμο, η απόφαση λαμβάνεται από τον αρμόδιο Περιφερειάρχη, ο οποίος μπορεί να εξουσιοδοτήσει σχετικώς τον οικείο Αντιπεριφερειάρχη.
- Στις περιπτώσεις του άρθρου 2 παρ. 3 σε συνδυασμό με το άρθρο 8 παρ. 1 περιπτώσεις β', γ' και δ' του ν. 3013/2002 (Α' 102), όπως ισχύει, η ανωτέρω απόφαση λαμβάνεται από τον Γενικό Γραμματέα Πολιτικής Προστασίας ή από τον ασκούντα καθήκοντα Γενικού Γραμματέα της οικείας Αποκεντρωμένης Διοίκησης, κατόπιν σχετικής εξουσιοδότησης, και εκτελείται από τους αρμόδιους Περιφερειάρχες και Δημάρχους.
- Η λήψη της απόφασης βασίζεται στις εισηγήσεις των φορέων που κατά περίπτωση έχουν την ευθύνη περιορισμού των επιπτώσεων από την εξέλιξη της καταστροφής.

Στο πλαίσιο εφαρμογής των ανωτέρω διατάξεων και ειδικότερα στις περιπτώσεις των πλημμυρικών φαινομένων, κρίνεται σκόπιμο να επισημανθούν τα ακόλουθα θέματα:

- Η οργανωμένη απομάκρυνση πολιτών εξετάζεται ως μέτρο προληπτικής προστασίας τους, που πρέπει να δρομολογείται εγκαίρως (ενώ η καταστροφή βρίσκεται σε εξέλιξη) και κάτω από ορισμένες προϋποθέσεις και περιορισμούς, η εκτίμηση των οποίων μπορεί να γίνει μόνο σε τοπικό επίπεδο. Δηλαδή το μέτρο αυτό εφαρμόζεται σε περιπτώσεις που στις περιοχές που αναμένεται να πληγούν λόγω της εξέλιξης του καταστροφικού φαινομένου, ο κίνδυνος παραμονής των πολιτών σε οικισμούς, τμήματα πολεοδομικών

²⁰ κατ' εφαρμογή του άρθρ. 1 παρ. 2 του Ν.2503/1997 σε συνδυασμό με τα άρθρ. 10 και 11 του Ν.3013/2002 και το άρθρ. 283 του Ν3852/2010.

συγκροτημάτων, κλπ, είναι μεγαλύτερος σε σχέση με τον κίνδυνο μετακίνησης, στον οποίο δύναται να εκτεθούν κατευθυνόμενοι προς ασφαλή χώρο²¹

- Η δράση της οργανωμένης απομάκρυνσης ως μέτρο που δρομολογείται για την προληπτική προστασία των πολιτών, έχει χαρακτήρα μη υποχρεωτικό, βασιζόμενη στην ενημέρωσή τους για τον κίνδυνο και τις πιθανές συνέπειες που έχει η παραμονή τους στο χώρο για τον οποίο έχει ληφθεί η απόφαση της απομάκρυνσης.
- Η δράση της απομάκρυνσης πραγματοποιείται μόνον όταν εξασφαλίζεται εγκαίρως η καλή οργάνωση για την ασφαλή υλοποίησή της. Σε αντίθετη περίπτωση η δράση αυτή εύκολα μπορεί να προκαλέσει μεγαλύτερες συνέπειες - απώλειες και να μετατραπεί σε επιχείρηση διάσωσης, την ευθύνη της οποίας στο χερσαίο χώρο, έχει το Πυροσβεστικό Σώμα (παρ. β, του αρθ 1 του Ν3511/2006, όπως έχει τροποποιηθεί βάσει του άρθ. 63 του Ν.4249/2014 και ισχύει).

Ο κίνδυνος που διατρέχουν οι πολίτες εξαιτίας πλημμυρών προέρχεται κατά βάση:

- από την κατάκλυση κατοικημένων περιοχών από πλημμυρικά ύδατα (παράσυρση από πλημμυρικά ύδατα, ατυχήματα, εγκλωβισμοί, καταρρεύσεις κτιρίων, κλπ),
- από χημικούς ή λοιμογόνους παράγοντες επικινδύνους για την δημόσια υγεία οι οποίοι παρασύρθηκαν ή αναπύχθηκαν στα πλημμυρικά ύδατα, και
- από επαγόμενα κατολισθητικά φαινόμενα.

Συνεπώς, το σκεπτικό όλων των αποφάσεων για την οργανωμένη απομάκρυνση πολιτών εξ αιτίας πλημμυρών θα πρέπει να συνδέεται κατά βάση με τους ανωτέρω κινδύνους.

Στις περιπτώσεις πλημμυρικών φαινομένων αρμόδιοι να εισηγηθούν στα Όργανα Πολιτικής Προστασίας (Δήμαρχος, Περιφερειάρχης/Αντιπεριφερειάρχης, κλπ) τη λήψη της απόφασης για την οργανωμένη απομάκρυνση πολιτών, είναι οι κατά τόπους επικεφαλής προϊστάμενοι των αρμοδίων Δ/σεων Τεχνικών Έργων των Περιφερειών ή και των Περιφερειακών Ενοτήτων, στις περιπτώσεις όπου η εξέλιξη του καταστροφικού φαινομένου δύναται να ξεπεράσει την προστασία που παρέχουν τα αντιπλημμυρικά έργα αρμοδιότητάς τους σε κατοικημένες περιοχές, ή όποιος άλλος έχει την ευθύνη λειτουργίας και συντήρησης των αντιπλημμυρικών έργων στην περιοχή που εξελίσσεται η καταστροφή.

Στις περιπτώσεις κατολισθητικών φαινομένων σε κατοικημένες περιοχές αρμόδιοι να εισηγηθούν στα Όργανα Πολιτικής Προστασίας (Δήμαρχος, Περιφερειάρχης/Αντιπεριφερειάρχης, κλπ) τη λήψη της απόφασης για την οργανωμένη απομάκρυνση πολιτών, είναι οι κατά τόπους επικεφαλής προϊστάμενοι των αρμοδίων Δ/σεων Τεχνικών Έργων των Περιφερειών ή και των Περιφερειακών Ενοτήτων. Για την εκτίμηση της επικινδυνότητας του γεωλογικού φαινομένου μπορεί να ζητηθεί και η συνδρομή του Ινστιτούτου Γεωλογικών & Μεταλλευτικών Ερευνών (ΙΓΜΕ) ως τεχνικού συμβούλου, στο πλαίσιο εφαρμογής του Ν.272/1976 (ΦΕΚ 50/Α'/1976), όπως αυτός έχει τροποποιηθεί και ισχύει.

Στις περιπτώσεις που προκύπτουν ζητήματα δημόσιας υγείας λόγω πλημμυρικών φαινομένων, αρμόδιοι να εισηγηθούν στα Όργανα Πολιτικής Προστασίας (Δήμαρχος, Περιφερειάρχης/Αντιπεριφερειάρχης, κλπ) τη λήψη της απόφασης για την οργανωμένη απομάκρυνση πολιτών, είναι και οι κατά τόπους Προϊστάμενοι των Δ/σεων Δημόσιας Υγείας, εφόσον συντρέχουν λόγοι.

Σε όλες τις περιπτώσεις και εφόσον υπάρχει ιστορικό πλημμυρικών ή/και κατολισθητικών φαινομένων, αυτό μπορεί να αξιολογείται και να λαμβάνεται κατά περίπτωση υπόψη, δεδομένου του προληπτικού χαρακτήρα του μέτρου της οργανωμένης απομάκρυνσης πολιτών.

Η ανωτέρω σχετική αυτή διάταξη δεν έχει εφαρμογή όταν η ασφάλεια και η κατάσταση της υγείας των ατόμων, που ευρίσκονται εντός υποδομών ή εγκαταστάσεων φορέων, τελεί υπό την εποπτεία ή κατευθύνεται από ειδικότερες νομοθεσίες και η απομάκρυνση τους, για τους λόγους που αναφέρονται στην εν λόγω σχετική διάταξη, αποτελεί

²¹ Οι χώροι που επιλέγονται για να συγκεντρωθούν οι πολίτες που απομακρύνονται με οργανωμένο τρόπο πρέπει να εξασφαλίζουν εκ των προτέρων όλες τις προϋποθέσεις υγιεινής και ασφάλειας και να αποκλείουν το ενδεχόμενο της ανάγκης για εκ νέου απομάκρυνσή τους από το χώρο ή τους χώρους αυτούς. Διευκρινίζεται ότι οι προϋποθέσεις υγιεινής και ασφάλειας των χώρων αυτών στις περιπτώσεις πλημμυρών δεν διαφοροποιούνται από αυτές που ισχύουν για τους λοιπούς χώρους συνάθροισης πολιτών, οι οποίες και δρομολογούνται από ειδικότερες νομοθεσίες.

ευθύνη των διοικήσεων τους (εγκαταστάσεις Ενόπλων Δυνάμεων και Σωμάτων Ασφάλειας, Νοσηλευτικά Ιδρύματα, κλπ).

Με δεδομένη τη δυσκολία λήψης και υλοποίησης τέτοιων αποφάσεων, οι κατά περίπτωση αρμόδιοι Δήμαρχοι, οι περιοχές των οποίων πλήττονται, όταν αυτό είναι εφικτό, μπορούν άμεσα να συγκαλούν το Συντονιστικό Τοπικό Όργανο (ΣΤΟ) προς υποβοήθηση του έργου τους και οι Αντιπεριφερειάρχες το Συντονιστικό Όργανο Πολιτικής Προστασίας (ΣΟΠΠ) της Περιφερειακής τους Ενότητας.

Επισημαίνεται ότι η εξασφάλιση μέσων για την μετακίνηση πολιτών, μπορεί να γίνει από φορείς του δημοσίου (ΕΛΑΣ, ΠΣ, Ένοπλες Δυνάμεις, κλπ), ή από φορείς του ιδιωτικού τομέα (κατά τόπους ΚΤΕΛ, κλπ). Στα πλαίσια αυτά, το γραφείο Πολιτικής Προστασίας του Δήμου ή η Δ/ση Πολιτικής Προστασίας της Περιφέρειας, θα πρέπει να γνωρίζει εκ των προτέρων (σε κατάσταση συνήθους ετοιμότητας), τα μέσα που μπορούν να διαθέσουν οι φορείς σε τοπικό επίπεδο, στην περίπτωση έκτακτης ανάγκης κατά την οποία υπάρχει το ενδεχόμενο υλοποίησης μιας τέτοιας δράσης. Επίσης θα πρέπει να γνωρίζουν τη διαδικασία διάθεσής τους, όταν πρόκειται για φορείς του δημοσίου, καθώς και τη διαδικασία διάθεσής τους, μέσω ενός μνημονίου συνεργασίας, όταν πρόκειται για φορείς του ιδιωτικού τομέα.

Η οργανωμένη απομάκρυνση των πολιτών, ως δράση Πολιτικής Προστασίας στην αντιμετώπιση εκτάκτων αναγκών από καταστροφές, υποστηρίζεται θεσμικά από την Ελληνική Αστυνομία και το Πυροσβεστικό Σώμα. (Ν. 2800/2000 - ΦΕΚ 41/Α'/2000, Ν. 3511/2006 – ΦΕΚ 258/Α'/2006, όπως έχουν τροποποιηθεί και ισχύουν, Ν.4249/2014 – ΦΕΚ 73/Α'/2014). Ειδικότερα, η Ελληνική Αστυνομία στα πλαίσια της αποστολής της (άρθρο 11 παρ.2 του Ν.4249/2014 – ΦΕΚ 73/Α'/2014), έχει σημαντικό ρόλο στην εκτέλεση της απόφασης για την απομάκρυνση πολιτών.

Θέματα που συνδέονται με τον εντοπισμό και ειδοποίηση των πολιτών για την απομάκρυνσή τους όταν έχει ληφθεί σχετική απόφαση, με την τήρηση της τάξης, με τη ρύθμιση της κυκλοφορίας κατά την απομάκρυνση, καθώς και πρόληψη και καταστολή τυχόν εγκλημάτων κατά της περιουσίας των πολιτών που απομακρύνονται από την περιοχή, αποτελούν αρμοδιότητα των κατά τόπους αρμόδιων υπηρεσιών της ΕΛ.ΑΣ.

Στις περιπτώσεις που η δράση αυτή, αφορά πολίτες που ανήκουν σε ευπαθείς ομάδες, ή περιλαμβάνει άτομα με προβλήματα υγείας, πρέπει εκ των προτέρων να εξασφαλίζεται, η παρουσία μονάδων του ΕΚΑΒ, για λόγους παροχής άμεσης προνοσοκομειακής ιατρικής βοήθειας, λόγω αρμοδιότητας (Ν. 1579/85 - ΦΕΚ 217/Α'/1985).

Τέλος, είναι απαραίτητο να αναφερθεί ότι η εξεύρεση μέσων μεταφοράς με την διαδικασία της επίταξης, δεν είναι άμεσα εφικτή, εάν δεν προηγηθεί σχετική απόφαση σύμφωνα με τα οριζόμενα στο αρθ. 41 του Ν. 3536/2007 (ΦΕΚ 42/Α'/2007), όπως αυτό έχει τροποποιηθεί από το άρθρο 1 του Ν.4325/2015 (ΦΕΚ 47/Α'/2015).

4.11 ΑΜΕΣΗ ΧΑΡΤΟΓΡΑΦΗΣΗ ΠΛΗΓΕΙΣΑΣ ΠΕΡΙΟΧΗΣ ΣΕ ΠΕΡΙΠΤΩΣΕΙΣ ΜΕΓΑΛΩΝ ΚΑΤΑΣΤΡΟΦΩΝ

Σε περιπτώσεις μεγάλων καταστροφών από πλημμύρες, η όσο το δυνατόν άμεση χαρτογράφηση της πληγείσας περιοχής, αποτυπώνει κατ' αρχήν την έκταση της καταστροφής και εν συνεχεία αποτελεί χρήσιμη πληροφορία για τον προσδιορισμό του μεγέθους της κινητοποίησης που απαιτείται από τους φορείς που εμπλέκονται σε δράσεις αντιμετώπισης εκτάκτων αναγκών και διαχείρισης των συνεπειών από την εκδήλωσή τους.

Επίσης αποτελεί χρήσιμη πληροφορία για τους φορείς που εμπλέκονται στο έργο της καταγραφής των ζημιών, της αποκατάστασης, καθώς και στον προγραμματισμό έργων και δράσεων που συνδέονται με νέους πιθανούς επαγόμενους κινδύνους.

Η Ευρωπαϊκή Ένωση, συμβάλλοντας στις προσπάθειες των κρατών μελών στην αντιμετώπιση καταστροφών, καθώς και στο έργο της αποκατάστασής τους, διαθέτει την υπηρεσία Copernicus Emergency Management Service / Mapping, η οποία παρέχει δυνατότητες άμεσης διάθεσης χαρτογραφικών προϊόντων που προκύπτουν από ανάλυση δορυφορικών εικόνων²², για περιοχές που έχουν πληγεί από μεγάλες καταστροφές.

Ως Εθνικό Σημείο Επαφής (National Focal Point) για την ενεργοποίηση της ανωτέρω υπηρεσίας από τη χώρα μας, έχει οριστεί η Δ/ση Σχεδιασμού και Αντιμετώπισης Εκτάκτων Αναγκών της ΓΓΠΠ (σχετική 8149/16-12-2014 Απόφαση του Γενικού Γραμματέα Πολιτικής Προστασίας - ΑΔΑ: ΩΘ0ΨΙ-ΛΧΦ).

²² Επισημαίνεται ότι οι πρωτογενείς δορυφορικές εικόνες που απεικονίζονται ως υπόβαθρο στους χάρτες, δεν διατίθενται από την υπηρεσία Copernicus Emergency Management Service / Mapping.

Η ενεργοποίηση πραγματοποιείται κατόπιν σχετικής εντολής του Γενικού Γραμματέα Πολιτικής Προστασίας προς τη Δ/ση Σχεδιασμού και Αντιμετώπισης Εκτάκτων Αναγκών της ΓΓΠΠ, σε περιπτώσεις μεγάλων καταστροφών προς υποβοήθηση του έργου των εμπλεκόμενων φορέων.

Για τον αρχικό προσδιορισμό της πληγείσας περιοχής, στα πλαίσια υποβολής του αιτήματος ενεργοποίησης της υπηρεσίας, απαιτείται συνεργασία της Δ/σης Σχεδιασμού και Αντιμετώπισης Εκτάκτων Αναγκών της ΓΓΠΠ με τους κατά τόπους αρμόδιους φορείς.

Μετά την έγκριση του αιτήματος και την ενεργοποίηση της υπηρεσίας Copernicus Emergency Management Service/Mapping παράγεται σειρά διανυσματικών γεωχωρικών δεδομένων και χαρτογραφικών προϊόντων που απεικονίζουν την πληγείσα περιοχή όπως προκύπτει από ανάλυση δορυφορικών εικόνων²³. Επίσης, παρέχεται η δυνατότητα παρακολούθησης του φαινομένου σε διαφορετικά χρονικά διαστήματα.

Επιπρόσθετα, με την χρήση των ανωτέρω γεωχωρικών διανυσματικών δεδομένων η Δ/ση Σχεδιασμού και Αντιμετώπισης Εκτάκτων Αναγκών της ΓΓΠΠ προχωρά, εφόσον απαιτείται, στην σύνταξη θεματικών χαρτών με επιπλέον γεωγραφικές πληροφορίες, τους οποίους διαθέτει άμεσα, μαζί με τα προϊόντα του προγράμματος Copernicus/Emergency Management Service /Mapping, προς περαιτέρω υποβοήθηση του έργου των φορέων Πολιτικής Προστασίας.

Μετά την ενεργοποίηση της υπηρεσίας Copernicus Emergency Management Service/Mapping, η Δ/ση Σχεδιασμού και Αντιμετώπισης Εκτάκτων Αναγκών της ΓΓΠΠ ενημερώνει άμεσα όλους τους εμπλεκόμενους φορείς για την διαθεσιμότητα των δεδομένων, προς υποβοήθηση του έργου τους.

Τα ανωτέρω δεδομένα και χάρτες διατίθενται δωρεάν και αποκλειστικά και μόνο για υπηρεσιακή χρήση με σκοπό την υποβοήθηση του έργου του ενδιαφερόμενου φορέα.

Διευκρινίζεται ότι η περίμετρος της πληγείσας έκτασης, όπως έχει αποτυπωθεί μετά από ανάλυση δορυφορικών εικόνων, μέσω της υπηρεσίας Copernicus Emergency Management Service/Mapping, απεικονίζει την κατάσταση κατά την ημέρα και ώρα λήψης των εικόνων από τους δορυφόρους και σε καμία περίπτωση δεν είναι δεσμευτική και δεν υποκαθιστά την οριοθέτηση πληγείσας έκτασης από τους αρμόδιους φορείς και υπηρεσίες με βάση το ισχύον θεσμικό πλαίσιο.

4.12. ΕΘΕΛΟΝΤΙΚΕΣ ΟΡΓΑΝΩΣΕΙΣ

Βάσει του άρθρου 119 παρ.2 του Ν.4249/2014, οι ενταγμένες Εθελοντικές Οργανώσεις Πολιτικής Προστασίας παραμένουν στο καθεστώς που ίσχυε έως ότου ολοκληρωθεί η πιστοποίηση και ένταξη στο Μητρώο Εθελοντών με τη διαδικασία και μέσα στις προθεσμίες που προβλέπονται στις παρ. 3 και 4 του ίδιου άρθρου.

Ως εκ τούτου, οι εθελοντικές οργανώσεις που είναι ενταγμένες στο μητρώο της Γενικής Γραμματείας Πολιτικής Προστασίας διέπονται από τα προβλεπόμενα στο Ν.3013/2002 και σε περιπτώσεις εκτάκτων αναγκών που προκαλούνται από πλημμυρικά φαινόμενα μπορούν να αναλαμβάνουν δράσεις πολιτικής προστασίας προς υποβοήθηση του έργου των Περιφερειών και των Δήμων.

Τονίζεται ότι οι δράσεις των εθελοντικών οργανώσεων που είναι ενταγμένες στο μητρώο της Γενικής Γραμματείας Πολιτικής Προστασίας καθορίζονται στην απόφαση ένταξής τους και ότι για να είναι ουσιαστική η προσφορά τους, πρέπει οι δράσεις που αναλαμβάνουν να αποτελούν μέρος των επιχειρησιακών αναγκών που καθορίζονται μέσα από τα Συντονιστικά Όργανα Πολιτικής Προστασίας (ΣΟΠΠ) των Περιφερειακών Ενοτήτων ή τα Συντονιστικά Τοπικά Όργανα (ΣΤΟ) των Δήμων.

Ο συντονισμός των εθελοντικών ομάδων που αναλαμβάνουν δράσεις, βάσει αποφάσεων του ΣΟΠΠ, γίνεται από τη Δ/ση Πολιτικής Προστασίας της Περιφέρειας, ή από το Τμήμα Πολιτικής Προστασίας της οικείας Περιφερειακής Ενότητας, εφόσον έχει εξουσιοδοτηθεί για τον σκοπό αυτό.

Τέλος, σύμφωνα υπ. αριθμ. 187/2015 Γνωμοδότηση του Α2 Τμήματος Διακοπών του Ν.Σ.Κ., η οποία έγινε αποδεκτή από τον αρμόδιο Αναπληρωτή Υπουργό Εσωτερικών και Διοικητικής Ανασυγκρότησης, η διάταξη του άρθρου 118 (14Ι) του Ν. 4249/2014 (ΦΕΚ 73 Α') έχει άμεση νομική ισχύ για τους ήδη ενταγμένους εθελοντές, ως προς

²³ Τα διανυσματικά δεδομένα (vector) είναι σε μορφή αρχείων shp (ArcGIS) και kmz (GoogleEarth) με την περίμετρο της πληγείσας έκτασης ενώ τα χαρτογραφικά προϊόντα είναι σε μορφή γεωαναφεμένων pdf και tif.

την ασφαλιστική κάλυψη και την αστική ευθύνη αυτών (τα 6776/5-10-2015 και 7026/14-10-2015 έγγραφα της Δ/νσης Διεθνών Σχέσεων, Εθελοντισμού – Εκπαίδευσης και Εκδόσεων της ΓΓΠΠ).

ΜΕΡΟΣ ΠΕΜΠΤΟ – ΑΠΟΚΑΤΑΣΤΑΣΗ / ΑΡΩΓΗ

5.1 ΟΙΚΟΝΟΜΙΚΗ ΕΝΙΣΧΥΣΗ ΠΛΗΓΕΝΤΩΝ – ΠΡΟΝΟΙΑΚΑ ΕΠΙΔΟΜΑΤΑ

Η κοινωνική προστασία στους πολίτες που περιέρχονται σε κατάσταση ανάγκης εξ αιτίας πλημμυρικών φαινομένων υποστηρίζεται άμεσα από τη Γενική Γραμματεία Πολιτικής Προστασίας, μέσω των Δήμων και των Περιφερειών, όταν συντρέχει περίπτωση, για την κάλυψη των πρώτων αναγκών (διαμονή – διατροφή) και από το Υπουργείο Εργασίας Κοινωνικής Ασφάλισης και Κοινωνικής Αλληλεγγύης στη συνέχεια, δια των αρμοδίων Υπηρεσιών Πρόνοιας των Δήμων.

Με την Κ.Υ.Α. Π2/οικ.2673/29-8-2001 των Υπουργών Οικονομικών και Υγείας και Κοινωνικής Αλληλεγγύης καθορίζονται τα όρια, προϋποθέσεις, τα δικαιολογητικά και η διαδικασία οικονομικής ενίσχυσης των πληγέντων για την κάλυψη των πρώτων αναγκών τους, για επισκευές κύριας οικίας ή αντικατάσταση οικοσκευής, κτλ.

Σκοπός της οικονομικής ενίσχυσης είναι η κατά το δυνατόν αμεσότερη επαναλειτουργία των νοικοκυριών και ως εκ τούτου οι ζημιές αναφέρονται στο κτίριο που καλύπτει ανάγκες διαβίωσης και στο σύνολο της οικοσκευής (Π2α/Γ.Π.οικ.94064/19-08-2011 έγγραφο του ΥΥΚΑ).

Προκειμένου να χρηρηθούν οι προβλεπόμενες οικονομικές ενισχύσεις οι πληγέντες πολίτες απευθύνονται στους Δήμους της περιοχής τους, όπου υποβάλουν τη σχετική αίτηση, καθώς και τα δικαιολογητικά που προβλέπονται από την Κοινή Υπουργική Απόφαση Π2α/οικ. 2673/29-8-2011. Οι Διευθύνσεις - Τμήματα Πρόνοιας των Δήμων στέλνουν στο Υπουργείο Εργασίας, Κοινωνικής Ασφάλισης & Κοινωνικής Αλληλεγγύης - Γενική Δ/ση Πρόνοιας - Δ/ση Κοινωνικής Αντίληψης & Αλληλεγγύης αίτημα για την μεταφορά πίστωσης από τον προϋπολογισμό του Φ220 ΚΑΕ 2739 στον προϋπολογισμό του Υπουργείου Εσωτερικών & Διοικητικής Ανασυγκρότησης Φ120 ΚΑΕ 2293, το οποίο στη συνέχεια επιχορηγεί τον οικείο Δήμο (ΑΠ Δ28/ΓΠ25803/1457/27-3-2013 Έγγραφο του Υπουργείου Εργασίας Κοινωνικής Ασφάλισης και Πρόνοιας / Γεν Δ/ση Πρόνοιας). Πιο συγκεκριμένα:

- Άμεσα μετά την εκδήλωση του έκτακτου γεγονότος, η Υπηρεσία Πρόνοιας του Δήμου στέλνει έγγραφο στο Υπουργείο Εργασίας, Κοινωνικής Ασφάλισης & Κοινωνικής Αλληλεγγύης με το κατ' εκτίμηση ποσό που θα απαιτηθεί προκειμένου να καταβληθεί στους πληγέντες η προβλεπόμενη οικονομική ενίσχυση για την κάλυψη των άμεσων βιοτικών τους αναγκών.
- Στη συνέχεια, αφού ολοκληρωθεί από την αρμόδια επιτροπή η καταγραφή και η εκτίμηση των ζημιών, καθώς και η εξέταση των προσκομισθέντων δικαιολογητικών από την Δ/ση Πρόνοιας του Δήμου αποστέλλεται έγγραφο με την αιτούμενη συνολική πίστωση, στο οποίο θα επισυνάπτεται και ονομαστική κατάσταση των δικαιούχων με το ποσό που αναλογεί στον καθένα για την καταβολή της οικονομικής ενίσχυσης αντικατάστασης της οικοσκευής και μικροεπισκευών της κύριας κατοικίας.

Για τον ανωτέρω σκοπό, με απόφαση των οικείων Δημάρχων συγκροτούνται επιτροπές για την καταγραφή και την εκτίμηση των ζημιών, για την ενημέρωση των κατοίκων της περιοχής για τα δικαιολογητικά που απαιτούνται και για τις προβλεπόμενες προθεσμίες υποβολής τους, καθώς και για την ενημέρωση των πολιτών σχετικά με τα γενικότερα μέτρα αποκατάστασης που ενδεχομένως τους αφορούν (ΑΠ Δ28/ΓΠ25803/1457/27-3-2013 Έγγραφο του Υπουργείου Εργασίας Κοινωνικής Ασφάλισης και Πρόνοιας / Γεν Δ/ση Πρόνοιας).

Επισημαίνεται ότι σε περίπτωση που θα αξιοποιηθούν ξενοδοχειακές μονάδες, η προκύπτουσα δαπάνη προσωρινής εγκαταστάσεως και διατροφής πληγεισών οικογενειών ή μεμονωμένων ατόμων καταβάλλεται υπό των αρμοδίων, για την κοινωνική προστασία των θεομηνοιαπλήκτων, υπηρεσιών του Υπουργείου Εργασίας Κοινωνικής Ασφάλισης και Κοινωνικής Αλληλεγγύης, απ' ευθείας στους ξενοδόχους ή ιδιοκτήτες ετέρων χώρων, εις βάρος των πιστώσεων του προϋπολογισμού εξόδων του Υπουργείου Εργασίας Κοινωνικής Ασφάλισης και Κοινωνικής Αλληλεγγύης (Ν.Δ. 57/1973 - ΦΕΚ 149/Α'/1973, Ν. 776/1978 - ΦΕΚ 68/Α'/1978, ΠΔ 93/1993 - ΦΕΚ 39/Α'/1993). Οι λεπτομέρειες καθορίζονται με απόφαση του Υπουργού Εργασίας Κοινωνικής Ασφάλισης και Κοινωνικής Αλληλεγγύης.

Σημειώνεται ότι η ανωτέρω προβλεπόμενη από την παρ. 2 του άρθρ. 4 του Ν.776/1978 (ΦΕΚ 68/Α'1978) και την αρ. Γ1α/οικ.4291/25-8-1978 Υπουργική Απόφαση καταβολής της δαπάνης προσωρινής εγκαταστάσεως και

διατροφής πληγεισών οικογενειών ή μεμονωμένων ατόμων σε ξενοδοχεία ή ετέρους χώρους, δεν μπορεί να υλοποιηθεί προς το παρόν λόγω περιορισμένων πιστώσεων & δεδομένου ότι σύμφωνα με την αρ. πρωτ. Π2/οικ.2673/01 Κοινή Υπουργική Απόφαση χορηγείται εφάπαξ οικονομική ενίσχυση ανά οικογένεια για να καλύψει άμεσες βιοτικές ανάγκες (σίτιση - ένδυση κλπ) στις οποίες μπορεί να συμπεριληφθεί και η διαμονή τους (ΑΠ Δ28/ΓΠ25803/1457/27-3-2013 Έγγραφο του Υπουργείου Εργασίας Κοινωνικής Ασφάλισης και Πρόνοιας / Γεν Δ/νση Πρόνοιας).

Επίσης, σε εφαρμογή του άρθρ. 18, του Ν. 2768/99 (ΦΕΚ 273 Τ.Α7 8-12-1999), με Κοινή Υπουργική Απόφαση, επιτρέπεται η καταβολή έκτακτης οικονομικής βοήθειας στις οικογένειες όσων έχασαν τη ζωή τους εξαιτίας σεισμού ή άλλων φυσικών φαινομένων, όπως οι πλημμύρες.

Σε περιπτώσεις όπου άτομα, οικογένειες και πληθυσμιακές ομάδες θεωρείται ότι χρήζουν άμεσα έκτακτης κοινωνικής βοήθειας λόγω αντιμετώπισης κοινωνικών κινδύνων που προέρχονται από πλημμύρες, το Εθνικό Κέντρο Κοινωνικής Αλληλεγγύης (ΕΚΚΑ.), που υπάγεται στην εποπτεία και τον έλεγχο του Υπουργείου Εργασίας Κοινωνικής Ασφάλισης και Κοινωνικής Αλληλεγγύης, συντονίζει το δίκτυο παροχής υπηρεσιών κοινωνικής στήριξης. Μετά από μια πλημμύρα το ΕΚΚΑ., εφόσον συντρέχει λόγος, συγκροτεί και κινητοποιεί ομάδες ταχείας παρέμβασης, συγκροτούμενες κυρίως από ψυχολόγους και κοινωνικούς λειτουργούς, για την παροχή άμεσης συμβουλευτικής υποστήριξης και βραχείας διάρκειας ψυχολογικής υποστήριξης σε ατομικό, ομαδικό και κοινοτικό επίπεδο (Ν. 2646/1998 - ΦΕΚ 236/Α'/1998, Ν. 3106/2003 - ΦΕΚ 30/Α'/2003, Ν. 3402/2005 - ΦΕΚ 258/Α'/2005, ΠΔ 22/2006 - ΦΕΚ 18/Α'/2006, 2244/22-04-2013 έγγραφο του ΕΚΚΑ).

5.2 ΟΡΙΟΘΕΤΗΣΗ ΠΛΗΜΜΥΡΟΠΛΗΚΤΩΝ ΠΕΡΙΟΧΩΝ - ΧΟΡΗΓΗΣΗ ΣΤΕΓΑΣΤΙΚΗΣ ΣΥΝΔΡΟΜΗΣ

Η οριοθέτηση περιοχών και χορήγηση στεγαστικής συνδρομής (Δωρεάν Κρατική Αρωγή και Άτοκο Δάνειο) για την επισκευή ή ανακατασκευή των πληγέντων κτιρίων λόγω πλημμυρών, εμπίπτουν στην αρμοδιότητα της Διεύθυνσης Αποκατάστασης Επιπτώσεων Φυσικών Καταστροφών (Δ.Α.Ε.Φ.Κ.) της Γενικής Διεύθυνσης Υδραυλικών και Κτηριακών Υποδομών της Γενικής Γραμματείας Υποδομών του Υπουργείου Υποδομών, Μεταφορών & Δικτύων (Ν. 1190/1981 - ΦΕΚ 203/Α'/1981, Ν. 2576/1998 - ΦΕΚ 25/Α'/1998)²⁴.

Ειδικότερα θέματα σχετικά με την οριοθέτηση της πληγείσας περιοχής, διαπίστωσης της έκτασης των ζημιών, χορήγησης δανείων, κλπ, ρυθμίζονται με Κοινή Υπουργική Απόφαση των Υπουργών Εσωτερικών και Διοικητικής Ανασυγκρότησης, Οικονομικών και Οικονομίας, Ανάπτυξης & Τουρισμού.

5.2.1 Διαδικασία οριοθέτησης μιας περιοχής ως πλημμυρόπληκτης – έλεγχος κτιρίων

Προκειμένου η Δ.Α.Ε.Φ.Κ., στα πλαίσια των αρμοδιοτήτων της, να προβεί άμεσα σε όλες τις απαιτούμενες ενέργειες, για την οριοθέτηση μιας περιοχής ως πλημμυρόπληκτης, θα πρέπει να ακολουθείται η κάτωθι διαδικασία (ΔΑΕΦΚ/οικ. 2538/Α326/4-6-2015 έγγραφο ΔΑΕΦΚ – ΑΔΑ: 6Ι62465ΦΘΘ-ΡΥ77):

- Με την εκδήλωση φυσικής καταστροφής απαιτείται να γνωστοποιηθεί άμεσα στην Δ.Α.Ε.Φ.Κ. από την Περιφέρεια το συμβάν (είδος συμβάντος και ακριβείς ημερομηνίες) καθώς και οι περιοχές που έχουν πληγεί.
- Στη συνέχεια μετά τη διενέργεια αυτοψιών και την καταγραφή των ζημιών στις επιχειρήσεις και στις κατοικίες από την Περιφέρεια και τον Δήμο αντίστοιχα, η Περιφέρεια υποβάλλει στη Δ.Α.Ε.Φ.Κ. αίτημα οριοθέτησης συνοδευόμενο από συγκεντρωτικές καταστάσεις των πορισμάτων των αυτοψιών ανά Τοπική Κοινότητα, προκειμένου η Υπηρεσία να εξετάσει τη δυνατότητα οριοθέτησης των πληγεισών περιοχών.
- Ειδικότερα στην περίπτωση των πλημμυρών καταγράφεται και το ύψος της στάθμης του νερού στα πληγέντα κτίρια.

Όταν από την ολοκλήρωση της προαναφερθείσας διαδικασίας προκύψει η ανάγκη για οριοθέτηση, η Δ.Α.Ε.Φ.Κ. εκδίδει την προαναφερόμενη Κοινή Υπουργική Απόφαση.

²⁴ Βάσει του ΠΔ 109/2014 (ΦΕΚ 176/Α'/2014) με ισχύ από 28-10-2014, οι αρμοδιότητες αποκατάστασης ζημιών σε κτίρια που επλήγησαν από φυσικές καταστροφές μεταφέρονται από την Υπηρεσία Αποκατάστασης Σεισμοπλήκτων (Υ.Α.Σ.) στην νεοσυσταθείσα Διεύθυνση Αποκατάστασης Επιπτώσεων Φυσικών Καταστροφών της Γενικής Διεύθυνσης Υδραυλικών και Κτηριακών Υποδομών της Γενικής Γραμματείας Υποδομών του Υπουργείου Υποδομών, Μεταφορών & Δικτύων.

Η διαδικασία ελέγχου κτιρίων μετά την οριοθέτηση της πληγείσας περιοχής, όπως προβλέπεται στις εκάστοτε αποφάσεις οριοθέτησης, πιστωτικών μέτρων και προθεσμιών, ελέγχου φακέλων επισκευής και ανακατασκευής κτιρίων, έχει ως εξής (ΥΑ οικ.7791/Α314/14/8-10-2014, ΦΕΚ 2658/Β' /08-10-2014):

1. Οι έλεγχοι των κτιρίων μετά την οριοθέτηση της πληγείσας περιοχής, διενεργούνται από επιτροπές:

α. Τριμελείς για τον έλεγχο κτιρίων προκειμένου να διαπιστωθεί αν αυτά:

- έχουν υποστεί βλάβες, οι οποίες τα καθιστούν επικινδύνως ετοιμόρροπα (από σεισμό – πλημμύρα – πυρκαγιά – κατολίσθηση),
- εμφανίζουν βλάβες από σεισμό – πλημμύρα – πυρκαγιά - κατολίσθηση, οι οποίες δεν μπορούν να επισκευασθούν επειδή τα υλικά κατασκευής των κτιρίων είναι ευτελή.

β. Διμελείς για τον έλεγχο των κτιρίων, μετά από πλημμύρα – πυρκαγιά – κατολίσθηση, προκειμένου να διαπιστωθεί εάν αυτά:

- εμφανίζουν βλάβες από το συμβάν, οι οποίες είναι επισκευάσιμες, ή δεν εμφανίζουν βλάβες,
- έχουν καταστραφεί ολοσχερώς.

Οι έλεγχοι των κτιρίων διενεργούνται μετά από αίτημα του ενδιαφερόμενου, σύμφωνα με τα οριζόμενα στις αποφάσεις, πιστωτικών μέτρων και προθεσμιών.

2. Οι επιτροπές θα συγκροτούνται από Διπλωματούχους Μηχανικούς (Πολιτικούς, Αρχιτέκτονες, Τοπογράφους) ή Πτυχιούχους Μηχανικούς Τ.Ε. αντίστοιχων ειδικοτήτων και τουλάχιστον το ένα μέλος θα είναι Διπλωματούχος Πολιτικός Μηχανικός. Σε κάθε επιτροπή θα συμμετέχει τουλάχιστον ένας Μηχανικός Π.Ε. ή Τ.Ε., που υπηρετεί στην Δ.Α.Ε.Φ.Κ. και ο οποίος θα ορίζεται από τον Προϊστάμενο της Δ.Α.Ε.Φ.Κ. Τα λοιπά μέλη των επιτροπών, θα ορίζονται από τον καθ' ύλην αρμόδιο Προϊστάμενο. Ειδικά για το χαρακτηρισμό κτιρίων ως επικινδύνως ετοιμόρροπων, οι επιτροπές ορίζονται σύμφωνα με τα προβλεπόμενα στην αριθμ. οικ 5423/Α314/ 3-6-2014 υπουργική απόφαση της ΥΑΣ.

3. Οι αρμόδιες για το έργο της αποκατάστασης Υπηρεσίες, θα ενημερώνουν εγγράφως την Δ.Α.Ε.Φ.Κ. για τα κτίρια που πρέπει να ελεγχθούν και για τα οποία έχουν υποβληθεί εμπρόθεσμες αιτήσεις με πλήρη δικαιολογητικά, αποστέλλοντας συμπληρωμένο σχετικό έντυπο, που χορηγείται από την Δ.Α.Ε.Φ.Κ., προκειμένου ο Προϊστάμενος να ορίσει τους μηχανικούς της Δ.Α.Ε.Φ.Κ. που θα συμμετάσχουν στις επιτροπές.

4. Οι προαναφερόμενες επιτροπές συντάσσουν Έκθεση Αυτοψίας ή Πρωτόκολλο Αυτοψίας Επικινδύνως Ετοιμόρροπου Κτιρίου, σε έντυπα που χορηγούνται από την Δ.Α.Ε.Φ.Κ. και στα οποία θα καταγράφονται τα γεωμετρικά στοιχεία του κτιρίου (όροφοι, εμβαδόν εφ' όσον απαιτείται), η ποιότητα (υλικά κατασκευής – φέρων οργανισμός), το είδος της χρήσης, η κατοικησιμότητα των κτιρίων (αν είναι σε χρήση ή εγκαταλελειμμένα), η καταλληλότητα για χρήση, ο αριθμός των ιδιοκτησιών και οι βλάβες, όπως αυτά διαπιστώνονται από την αυτοψία στο πληγέν κτίριο καθώς και τα στοιχεία των ιδιοκτητών.

5. Σε περίπτωση διαφωνίας μεταξύ των μελών των επιτροπών, καταγράφεται ρητά ο λόγος της διαφωνίας, υπογράφεται από τα μέλη της επιτροπής και υποβάλλεται στην Δ.Α.Ε.Φ.Κ. προκειμένου να ορισθεί επιτροπή για την επανεξέταση του κτιρίου.

Θέματα που αφορούν τον καθορισμό των ελάχιστων υποχρεωτικών απαιτήσεων για τη σύνταξη μελετών αποκατάστασης κτιρίων που έχουν υποστεί βλάβες από πλημμύρες και την έκδοση των σχετικών αδειών επισκευής, αναφέρονται με αναλυτικό τρόπο στην ΥΑ ΔΑΕΦΚ/οικ.3645/Δ.Β10/28-08-2015 (ΦΕΚ 1894/Β' /2015).

5.2.2 Παροχή επιχορήγησης σε βιομηχανικές και βιοτεχνικές μονάδες, εμπορικά καταστήματα, αγροτικές εκμεταλλεύσεις, άλλες επιχειρήσεις και φορείς μη κερδοσκοπικού χαρακτήρα που πλήττονται από πλημμύρες

Σε βιομηχανικές και βιοτεχνικές μονάδες, εμπορικά καταστήματα, αγροτικές εκμεταλλεύσεις, άλλες επιχειρήσεις και φορείς μη κερδοσκοπικού χαρακτήρα που πλήττονται από πλημμύρες, δύναται να παρέχεται επιχορήγηση για την αντιμετώπιση ζημιών σε κτιριακές εγκαταστάσεις, μηχανικό εξοπλισμό, πρώτες ύλες, εμπορεύματα και φορτηγά αυτοκίνητα δημόσιας και ιδιωτικής χρήσης, τα οποία καταγράφηκαν ως ολοσχερώς κατεστραμμένα. Το ύψος της επιχορήγησης καθορίζεται με Κοινή Υπουργική Απόφαση (άρθ. 36 Ν. 2459/1997 – ΦΕΚ 17/Α' /1997). Η επιχορήγηση συνίσταται στη δωρεάν χρηματική ενίσχυση από το Πρόγραμμα Δημοσίων Επενδύσεων και καταβάλλεται στους δικαιούχους μέσω της Δ/σης Βιομηχανικής Πολιτικής της Γενικής Γραμματείας Βιομηχανίας του Υπουργείου Οικονομίας, Ανάπτυξης & Τουρισμού (ΥΑ οικ. 3648/387/30-3-2012 «Εκχώρηση αρμοδιοτήτων για το έργο

«Επιχορήγηση επιχειρήσεων που έχουν πληγεί από πλημμύρες και λοιπές θεομηνίες εκτός σεισμών» άρθρου 36 του ν. 2459 - ΦΕΚ 17/Α/18-2-1997). Οι διαδικασίες για την εφαρμογή των διατάξεων του άρθρου 36 του Ν. 2459/1997, καθορίζονται με την ΥΑ 20725/Β.979/10-05-2011 (ΥΑ 20725/Β.979/10-05-2011 «Καθορισμός διαδικασιών για την εφαρμογή των διατάξεων του άρθρου 36 του Νόμου 2459/1997» - ΦΕΚ 1207/Β/14-6-2011), η οποία διατηρείται σε ισχύ με την αντικατάσταση του Ε.Ο.Μ.Μ.Ε.Χ. με την Δ/ση Βιομηχανικής Πολιτικής της Γενικής Γραμματείας Βιομηχανίας.

Συγκεκριμένα, βάσει του άρθρου 1 της ΥΑ 20725/Β.979/10-05-2011 «Καθορισμός διαδικασιών για διατάξεων του αρθ.36/Ν.2459/1997» σας γνωρίζουμε τα εξής (10466/ΔΒΠ108/6-3-2015 έγγραφο της Δ/ση Βιομηχανικής Πολιτικής)

- Για την εκτίμηση και καταγραφή των ζημιών σε βιομηχανικές και βιοτεχνικές μονάδες, εμπορικά καταστήματα, αγροτικές εκμεταλλεύσεις, άλλες επιχειρήσεις και φορείς μη κερδοσκοπικού χαρακτήρα που πλήττονται από πλημμύρες, αρμόδια είναι η επιτροπή που συστήνεται κατά περίπτωση με απόφαση του αρμόδιου Περιφερειάρχη.
- Κατά την επιτόπια αυτοψία η αρμόδια επιτροπή ζητά να υποβληθούν εκ μέρους των πληγεισών επιχειρήσεων, στοιχεία και δικαιολογητικά, που βοηθούν στην αντικειμενική εκτίμηση της ζημίας και ειδικότερα αναφέρονται τίτλοι ιδιοκτησίας, παραστατικά και στοιχεία λογιστηρίου, στοιχεία νόμιμης λειτουργίας επιχείρησης κ.α. Στην περίπτωση μη ύπαρξης πρωτότυπων δικαιολογητικών, εναλλακτικά αναζητούνται και υποβάλλονται στοιχεία και παραστατικά από τους προμηθευτές μηχανολογικού εξοπλισμού. Επίσης μπορούν να ζητηθούν συμπληρωματικά στοιχεία πέραν των αναφερομένων στην παραγρ 2 του άρθρου 1 της με αρ. 20725/Β.979/10-5-2011 εφόσον τούτο κριθεί αναγκαίο.
- Η αρμόδια για την εκτίμηση ζημιών επιτροπή συντάσσει πρακτικά εκτίμησης της ζημίας για κάθε επιχείρηση
- Κατόπιν των παραπάνω και βάσει των πρακτικών εκτίμησης των ζημιών συντάσσεται συγκεντρωτική κατάσταση (εδάφ. β παραγρ. 1 άρθρο 3), προκειμένου να ολοκληρωθούν από την αρμόδια διεύθυνση του Υπουργείου Οικονομικών οι διαδικασίες έκδοσης Κοινής Υπουργικής Απόφασης καθορισμού αποζημίωσης για τις πληγείσες επιχειρήσεις (10466/ΔΒΠ108/6-3-2015 έγγραφο της Δ/ση Βιομηχανικής Πολιτικής).

Σύμφωνα με την παράγραφο 1 του άρθρου 36 του νόμου 2459/1997 (ΦΕΚ 17/Α/1997) δύναται να παρέχεται επιχορήγηση και σε μη κερδοσκοπικού χαρακτήρα φορείς που πλήττονται από πλημμύρες και λοιπές θεομηνίες (10466/ΔΒΠ108/6-3-2015 έγγραφο της Δ/ση Βιομηχανικής Πολιτικής).

Εκτός των παραπάνω σας γνωρίζουμε ότι για την έκδοση της ΚΥΑ καθορισμού αποζημίωσης αρμόδιο είναι το Τμήμα Ειδικών Χρηματοδοτήσεων της Δ/σης Χρηματοοικονομικής Πολιτικής της Γενικής Δ/σης Οικονομικής Πολιτικής της Γενικής Γραμματείας Οικονομικής Πολιτικής του Υπουργείου Οικονομικών (10466/ΔΒΠ108/6-3-2015 έγγραφο της Δ/ση Βιομηχανικής Πολιτικής).

Επισημαίνεται ότι προκειμένου να ενεργοποιηθεί το ανωτέρω θεσμικό πλαίσιο περί αποκατάστασης των ζημιών σε βιομηχανικές και βιοτεχνικές μονάδες, εμπορικά καταστήματα, αγροτικές εκμεταλλεύσεις, άλλες επιχειρήσεις και φορείς μη κερδοσκοπικού χαρακτήρα που πλήττονται από πλημμύρες, θα πρέπει προηγουμένως να έχει οριοθετηθεί η περιοχή ως πληγείσα από πλημμύρες (πλημμυρόπληκτη) (ΥΑ 20725/Β.979/10-05-2011).

Διευκρινίζεται ότι η έκδοση αποφάσεων της Γενικής Γραμματείας Πολιτικής Προστασίας που αναφέρονται στην κήρυξη μιας περιοχής σε κατάσταση έκτακτης ανάγκης συνδέεται αποκλειστικά με τον επιχειρησιακό ρόλο που αναλαμβάνει στο συντονισμό του δυναμικού και των μέσων των φορέων που επιχειρούν για την άμεση αντιμετώπισή τους, καθώς και με το μέγεθος της κινητοποίησης του δυναμικού και των μέσων που είναι πλέον του διατιθέμενου υπό κανονικές συνθήκες. Η κήρυξη μιας περιοχής σε κατάσταση έκτακτης ανάγκης από τη Γενική Γραμματεία Πολιτικής Προστασίας δεν αποτελεί προϋπόθεση για την ενεργοποίηση ειδικότερων νομοθετικών ρυθμίσεων σχετικών με την καταβολή αποζημιώσεων και δανείων σε πληγέντες.

5.3 ΧΟΡΗΓΗΣΗ ΑΠΟΖΗΜΙΩΣΕΩΝ ΣΤΗ ΦΥΤΙΚΗ, ΖΩΙΚΗ ΚΑΙ ΑΛΙΕΥΤΙΚΗ ΠΑΡΑΓΩΓΗ

Θέματα αποζημιώσεων στη φυτική, ζωική και αλιευτική παραγωγή, καθώς και στο φυτικό, ζωικό, αλιευτικό, πάγιο και έγγειο κεφάλαιο από καταστροφές οι οποίες προκλήθηκαν από πλημμύρες και έντονες βροχοπτώσεις

ρυθμίζονται με τον Κανονισμό Κρατικών Οικονομικών Ενισχύσεων (Κ.Υ.Α. 281245/2008 - ΦΕΚ 628/Β'/2008), όπως αυτός ισχύει, με αρμόδιο φορέα υλοποίησης τον ΕΛΓΑ.

5.4. ΤΗΡΗΣΗ ΣΤΟΙΧΕΙΩΝ ΕΙΔΙΚΟΥ ΦΑΚΕΛΟΥ ΚΑΤΑΣΤΡΟΦΗΣ

Η Γενική Γραμματεία Πολιτικής Προστασίας, σύμφωνα με το άρθ. 6, παρ. 3στ' του Ν. 3013/2002 (ΦΕΚ 102/Α'/2002), έχει την ευθύνη της τήρησης ειδικού φακέλου για τις γενικές, περιφερειακές ή τοπικές μεγάλης έντασης καταστροφές, όπως αυτές περιγράφονται στο Παράρτημα Α' του Γενικού Σχεδίου Πολιτικής Προστασίας «ΞΕΝΟΚΡΑΤΗΣ».

Στον ανωτέρω ειδικό φάκελο περιέχονται τα στοιχεία του συνόλου των ενεργειών, στο πλαίσιο και του αντίστοιχου σχεδιασμού, για την αντιμετώπιση των καταστροφών κατά την εκδήλωση των φαινομένων, καθώς και για την αποκατάσταση των ζημιών. Επίσης, εμπεριέχονται εκθέσεις απολογισμού δράσης των επί μέρους αρμόδιων φορέων και προτάσεις για βελτίωση των δράσεων σε περίπτωση αντιμετώπισης παρόμοιων φαινομένων.

Στα ανωτέρω πλαίσια, όλοι οι εμπλεκόμενοι φορείς στην αντιμετώπιση πλημμυρών και την αποκατάσταση των ζημιών οφείλουν να καταγράφουν τα ανωτέρω στοιχεία με χρονολογική σειρά έτσι ώστε να είναι δυνατή η κατά περίπτωση ανάλυση του συστήματος κινητοποίησης πολιτικής προστασίας, με στόχο την βελτίωση του σχεδιασμού για την αποτελεσματικότερη αντιμετώπιση των καταστροφικών φαινομένων και τον μετριασμό των επιπτώσεων στους πολίτες και στο ανθρωπογενές και φυσικό περιβάλλον.

Με βάση τα ανωτέρω παρακαλούμε τις Δ/σεις Πολιτικής Προστασίας των Αποκεντρωμένων Διοικήσεων να συγκεντρώνουν όλα τα απαραίτητα στοιχεία που συνδέονται με τον φάκελο καταστροφής στις περιπτώσεις περιφερειακών καταστροφών ή τοπικών καταστροφών μεγάλης έντασης εξ αιτίας πλημμυρών και να τα υποβάλλουν στη Γενική Γραμματεία Πολιτικής Προστασίας το ταχύτερο δυνατό. Στις περιπτώσεις γενικών καταστροφών η συλλογή όλων των απαραίτητων στοιχείων που συνδέονται με τον φάκελο καταστροφής θα γίνεται με σχετικό αίτημα της Γενικής Γραμματείας Πολιτικής Προστασίας προς τους εμπλεκόμενους φορείς.

ΜΕΡΟΣ ΕΚΤΟ

Κρίνεται σκόπιμο να επισημανθεί ότι ο ρόλος της Γενικής Γραμματείας Πολιτικής Προστασίας συνδέεται κυρίως με τον συντονισμό των δράσεων όλων των φορέων που εμπλέκονται εκ του θεσμικού πλαισίου με ευθύνες και υποχρεώσεις στην αντιμετώπιση κινδύνων από πλημμυρικά φαινόμενα, με το συντονισμό της διοίκησης για την άμεση ανταπόκριση σε καταστάσεις εκτάκτων αναγκών που προέρχονται από πλημμυρικά φαινόμενα, καθώς και για τη διαχείριση των συνεπειών που ενδέχεται να προκληθούν.

Θέματα τα οποία αφορούν την ετοιμότητα των Υγειονομικών Μονάδων του Δημοσίου, για την αντιμετώπιση εκτάκτων αναγκών λόγω πλημμυρών ρυθμίζονται από το Εθνικό Κέντρο Επιχειρήσεων Υγείας (Ε.Κ.ΕΠ.Υ.) του Υπουργείου Υγείας (Ν. 3370/2005, Ν.3527/2007), στο οποίο θα αποστέλλονται προγνώσεις επικινδύνων καιρικών φαινομένων και προειδοποιήσεις, από το Κέντρο Επιχειρήσεων της Γενικής Γραμματείας Πολιτικής Προστασίας (ΚΕΠΠ/ΕΣΚΕ).

Όλοι οι φορείς υπεύθυνοι για την λειτουργία υποδομών και υπηρεσιών κρίσιμων για το έργο της αντιμετώπισης και αποκατάστασης λόγω πλημμυρικών φαινομένων θα πρέπει να έχουν έγκαιρα λάβει μέτρα προστασίας των εγκαταστάσεών τους, ώστε να διασφαλίζεται η απρόσκοπτη λειτουργία τους.

Οι προς κοινοποίηση φορείς (ΕΥΔΑΠ, ΕΥΑΘ, ΔΕΗ, ΕΕΣΣΤΥ, κλπ) παρακαλούνται να προχωρήσουν δια των αρμοδίων Υπηρεσιών τους, σε άμεσο έλεγχο όλων των αντιπλημμυρικών έργων αρμοδιότητάς τους, κατά προτεραιότητα σε περιοχές που θεωρούνται επικίνδυνες για πρόκληση ζημιών από πλημμύρες και να αποκαταστήσουν άμεσα τυχόν δυσλειτουργίες τους. Ειδικότερα, οι Δημοτικές Επιχειρήσεις Ύδρευσης και Αποχέτευσης, και οι Εταιρίες Ύδρευσης και Αποχέτευσης Πρωτεύουσας και Θεσσαλονίκης παρακαλούνται να λάβουν τα κατάλληλα μέτρα προστασίας των εγκαταστάσεών τους από πλημμυρικά φαινόμενα, ιδιαίτερα των αντλιοστασίων και των υδραγωγείων.

Φορείς υπεύθυνοι για την λειτουργία και συντήρηση εγγειοβελτιωτικών έργων (Γενικοί Οργανισμοί Εγγείων Βελτιώσεων (ΓΟΕΒ), Τοπικοί Οργανισμοί Εγγείων Βελτιώσεων (ΤΟΕΒ) και ΟΤΑ), ειδικά σε περιοχές με ιστορικό

πλημμυρών, παρακαλούνται να προβούν έγκαιρα στον έλεγχο και συντήρηση έργων αρμοδιότητάς τους, ώστε να αποτραπεί ο κίνδυνος πλημμυρών σε οικισμούς, υποδομές και εκμεταλλεύσεις πλησίον των ανωτέρω έργων. Επισημαίνεται ότι κρίνεται απαραίτητη η έγκαιρη άρση των προσωρινών φραγμάτων στις στραγγιστικές τάφρους, τα οποία χρησιμοποιούνται για λόγους άρδευσης των καλλιεργειών, πριν την έναρξη του υδρολογικού έτους ώστε να μην περιορίζεται η ροή των πλεοναζόντων υδάτων.

Το Αρχηγείο της ΕΛ.ΑΣ. παρακαλείται να συμβάλει στην υλοποίηση του παρόντος με την έκδοση σχετικής διαταγής προς τις υφιστάμενες μονάδες.

Το Αρχηγείο του Πυροσβεστικού Σώματος παρακαλείται να συμβάλει στην υλοποίηση του παρόντος με την έκδοση σχετικής διαταγής προς τις υφιστάμενες μονάδες.

Η διοίκηση του ΕΚΑΒ παρακαλείται να συμβάλει στην υλοποίηση του παρόντος με την έκδοση σχετικής διαταγής προς τις υφιστάμενες μονάδες.

Το Αρχηγείο της ΕΛ.ΑΣ., το Αρχηγείο του Πυροσβεστικού Σώματος και η διοίκηση του ΕΚΑΒ παρακαλούνται να μας κοινοποιήσουν τις ανωτέρω διαταγές ή κατευθυντήριες οδηγίες που θα εκδώσουν στα πλαίσια υλοποίησης του παρόντος.

Η Δ/ση Λειτουργίας Συντήρησης και Εκμετάλλευσης Υποδομών με Σύμβαση Παραχώρησης της Γενικής Γραμματείας Υποδομών παρακαλείται να συμβάλει στην υλοποίηση του παρόντος με την κατά την κρίση της έκδοση κατευθυντήριων οδηγιών προς τους Παραχωρησιούχους για την αντιμετώπιση κινδύνων από πλημμυρικά φαινόμενα. Οι ανωτέρω Παραχωρησιούχοι παρακαλούνται να γνωστοποιήσουν εγγράφως στο Κέντρο Επιχειρήσεων της Γενικής Γραμματείας Πολιτικής Προστασίας (ΚΕΠΠ/ΕΣΚΕ), αριθμό FAX στον οποίο θα αποστέλλονται προγνώσεις επικινδύνων καιρικών φαινομένων και προειδοποιήσεις, για την έγκαιρη ενημέρωσή τους.

Ομοίως η Ειδική Υπηρεσία Δημοσίων Έργων (ΕΥΔΕ) Κατασκευής και Συντήρησης Συγκοινωνιακών Υποδομών ΕΥΔΕ/ΚΣΣΥ²⁵ παρακαλείται να συμβάλει στην υλοποίηση του παρόντος με την κατά την κρίση της έκδοση κατευθυντήριων οδηγιών προς τις αρμόδιες υπηρεσίες της συντήρησης οδικού δικτύου αρμοδιότητάς της.

Η συμβολή των Ενόπλων Δυνάμεων σε κεντρικό και περιφερειακό επίπεδο για την αντιμετώπιση σοβαρών προβλημάτων και κινδύνων από πλημμυρικά φαινόμενα θεωρείται δεδομένη, σύμφωνα με τα προβλεπόμενα στη Προσθήκη «3» του Παραρτήματος «Α» του Σχεδίου Αντιμετώπισης Εκτάκτων Αναγκών του ΓΕΕΘΑ (Φ.200/238496/Σ.1747/17-09-2013 έγγραφο του ΓΕΕΘΑ).

Οι εταιρείες ΟΣΕ Α.Ε., ΤΡΑΙΝΟΣΕ Α.Ε. και ΕΕΣΣΤΥ Α.Ε. παρακαλούνται να συμβάλουν στην υλοποίηση του παρόντος με την έκδοση κατά την κρίση τους κατευθυντήριων οδηγιών προς τις αρμόδιες υπηρεσίες τους για την αντιμετώπιση κινδύνων από πλημμυρικά φαινόμενα στο σιδηροδρομικό δίκτυο.

Η άμεση ενημέρωση του Κέντρου Επιχειρήσεων Πολιτικής Προστασίας (ΚΕΠΠ/ΕΣΚΕ), βάσει των διατάξεων του άρθρου 3 του Ν3013/2002 αποτελεί υποχρέωση όλων των φορέων που ορίζονται υπεύθυνοι σε επιχειρησιακό επίπεδο, για επιμέρους δράσεις πολιτικής προστασίας, προκειμένου να υπάρχει καλύτερος συντονισμός και οργάνωση των φορέων στην αντιμετώπιση καταστροφών και καταστάσεων εκτάκτων αναγκών από πλημμυρικά φαινόμενα (Παράρτημα Γ, Σχέδιο Ξενοκράτης (ΦΕΚ 423/ 10-4-2003/ τευχ. Β).

Το παρόν ισχύει μέχρι την έκδοση νεότερου σχετικού. Η Δ/ση Σχεδιασμού και Αντιμετώπισης Εκτάκτων Αναγκών της ΓΓΠΠ βρίσκεται στη διάθεση των αποδεκτών του παρόντος για τυχόν πληροφορίες ή διευκρινήσεις.

Η πλήρης και έγκαιρη εφαρμογή των μέτρων του παρόντος διέπεται από τις περί ευθυνών διατάξεις της σχετικής ανά φορέα νομοθεσίας.

Αντίγραφο του παρόντος θα αναρτηθεί στον ιστοχώρο της Γ.Γ.Π.Π. <http://www.civilprotection.gr>.

Ο ΓΕΝΙΚΟΣ ΓΡΑΜΜΑΤΕΑΣ ΠΟΛΙΤΙΚΗΣ ΠΡΟΣΤΑΣΙΑΣ

²⁵ Βάσει του ΠΔ 109/2014 (ΦΕΚ 176/Α'/2014) με ισχύ από 28-10-2014, οι αρμοδιότητες συντήρησης οδικού δικτύου της ΕΥΔΕ/ Συντήρησης Αυτοκινητοδρόμων (ΕΥΔΕ/ΣΑ) μεταφέρονται στην νεοσυσταθείσα Ειδική Υπηρεσία Δημοσίων Έργων (ΕΥΔΕ) Κατασκευής και Συντήρησης Συγκοινωνιακών Υποδομών (ΕΥΔΕ/ΚΣΣΥ) της Γενικής Διεύθυνσης Συγκοινωνιακών Υποδομών της Γενικής Γραμματείας Υποδομών του Υπουργείου Υποδομών, Μεταφορών & Δικτύων

ΙΩΑΝΝΗΣ ΚΑΠΑΚΗΣ

ΠΑΡΑΡΤΗΜΑ Α΄

Το παρόν προσαρτάται στο υπ' αριθμ. 8184/24-11-2015 έγγραφό μας με θέμα «Σχεδιασμός και δράσεις Πολιτικής Προστασίας για την αντιμετώπιση κινδύνων από την εκδήλωση πλημμυρικών φαινομένων» και αποτελεί αναπόσπαστο τμήμα του

ΘΕΣΜΙΚΟ ΠΛΑΙΣΙΟ – ΣΧΕΤΙΚΑ ΕΓΓΡΑΦΑ

1. Το Ν. 776/1978 (ΦΕΚ 68/Α΄/1978) «Βοηθήματα αστέγων οικογενειών Ν. Αττικής εκ θεομηνιών 1977-1978».
2. Το Ν. 1068/1980 (ΦΕΚ 190/Α΄/1980) «Περί συστάσεως ενιαίου φορέως Υδρεύσεως – Αποχετεύσεως Πρωτευούσης».
3. Το Ν. 1190/1981 (ΦΕΚ 203/Α΄/1981) «Περί κυρώσεως της από 26.3.1981 Πράξεως Νομοθετικού Περιεχομένου του Προέδρου της Δημοκρατίας "περί αποκαταστάσεως ζημιών εκ των σεισμών 1981" και ρυθμίσεως ετέρων συναφών θεμάτων».
4. Το Ν. 2445/1996 (ΦΕΚ 274/Α΄/1996) «Κύρωση Σύμβασης Παραχώρησης της Μελέτης, Κατασκευής, Αυτοχρηματοδότησης, και Εκμετάλλευσης της Ελεύθερης Λεωφόρου Ελευσίνας – Σταυρού – Αεροδρομίου Σπάτων και Δυτικής Περιφερειακής Λεωφόρου Υμηττού, ρύθμιση συναφών θεμάτων και άλλων διατάξεων».
5. Το Ν. 2503/1997 (ΦΕΚ 107/Α΄/1997) για την Διοίκηση, Οργάνωση και στελέχωση της Περιφέρειας.
6. Το Ν. 2459/1997 (ΦΕΚ 17/Α΄/1997) «Κατάργηση φορολογικών απαλλαγών και άλλες διατάξεις».
7. Το Ν. 2646/1998 (ΦΕΚ 236/Α΄/1998) «Ανάπτυξη του Εθνικού Συστήματος Κοινωνικής Φροντίδας και άλλες διατάξεις».
8. Το Ν. 2576/1998 (ΦΕΚ 25/Α΄/1998) «Βελτίωση των διαδικασιών για την ανάθεση της κατασκευής δημοσίων έργων και άλλες διατάξεις».
9. Το Ν. 2696/1999 (ΦΕΚ 57/Α΄/1999) «Κύρωση Κώδικα Οδικής Κυκλοφορίας».
10. Το Ν. 2800/2000 (ΦΕΚ 41/Α΄/2000) «Αναδιάρθρωση Υπηρεσιών Υπουργείου Δημόσιας Τάξης, Σύσταση Αρχηγείου ΕΛΑΣ και άλλες διατάξεις».
11. Το Ν. 2937/2001 (ΦΕΚ 169/Α΄/2001) «Τροποποίηση..., ρυθμίσεις ΕΥΑΘ Α.Ε. και άλλες διατάξεις».
12. Το Ν. 3010/2002 (ΦΕΚ 91/Α΄/2002) «Εναρμόνιση του Ν. 1650/1986 με τις Οδηγίες 97/11 Ε.Ε. και 96/61 Ε.Ε., διαδικασία οριοθέτησης και ρυθμίσεις θεμάτων για τα υδατορέματα και άλλες διατάξεις».
13. Το Ν. 3013/2002 (ΦΕΚ 102/Α΄/2002) «Περί αναβάθμισης της Πολιτικής Προστασίας και λοιπές διατάξεις».
14. Το Ν. 3106/2003 (ΦΕΚ 30/Α΄/2003) «Αναδιοργάνωση του Εθνικού Συστήματος Κοινωνικής Φροντίδας και άλλες διατάξεις».
15. Το Ν. 3212/2003 (ΦΕΚ 308 /Α΄/2003) «Άδεια δόμησης, πολεοδομικές και άλλες διατάξεις θεμάτων αρμοδιότητας Υπουργείου Περιβάλλοντος, Χωροταξίας και Δημοσίων Έργων».
16. Το Ν. 3370/2005 (ΦΕΚ 176/Α΄/2005) «Οργάνωση και λειτουργία των υπηρεσιών δημόσιας υγείας και λοιπές διατάξεις».
17. Το Ν. 3481/2006 (ΦΕΚ 162/Α΄/2006) «Τροποποιήσεις στη νομοθεσία για το Εθνικό Κτηματολόγιο, την ανάθεση και εκτέλεση συμβάσεων έργων και μελετών και άλλες διατάξεις».
18. Το Ν. 3511/2006 (ΦΕΚ 258/Α΄/2006) «Αναδιοργάνωση Πυροσβεστικού Σώματος, αναβάθμιση της αποστολής του και άλλες διατάξεις».

19. Το Ν. 3613/2007 (ΦΕΚ 263/Α'/2007) «Ρυθμίσεις θεμάτων Ανεξάρτητων Αρχών, Γενικού Επιθεωρητή Δημόσιας Διοίκησης, Σώματος Επιθεωρητών Ελεγκτών Δημόσιας Διοίκησης και λοιπών ζητημάτων αρμοδιότητας Υπουργείου Εσωτερικών».
20. Το Ν. 3542/2007 (ΦΕΚ 50/Α'/2007) «Τροποποιήσεις διατάξεων του Κώδικα Κυκλοφορίας (κωδ. Ν. 2696/1999 - ΦΕΚ 57/Α'/1999)
21. Το Ν. 3536/2007 (ΦΕΚ 42/Α'/2007) «Ειδικές ρυθμίσεις θεμάτων μεταναστευτικής πολιτικής και λοιπών ζητημάτων αρμοδιότητας Υπουργείου Εσωτερικών, Δημόσιας Διοίκησης και Αποκέντρωσης».
22. Το Ν.Δ. 57/1973 (ΦΕΚ 149/Α'/1973) "Περί λήψεως μέτρων κοινωνικής προστασίας των οικονομικών αδυνάτων και καταργήσεως των διευποσών τον θεσμόν της απορίας διατάξεων".
23. Το Ν.Δ. 17/1974 (ΦΕΚ 236/Α'/1974) «Περί πολιτικής σχεδίασεως εκτάκτου ανάγκης».
24. Το Π.Δ. 69/1988 (ΦΕΚ 28/Α'/1988) «Οργανισμός Γενικής Γραμματείας Δημοσίων Έργων».
25. Το Π.Δ. 210/1992 (ΦΕΚ 99/Α'/1992) «Κωδικοποίηση διατάξεων Προεδρικών Διαταγμάτων του κανονισμού Εσωτερικής Υπηρεσίας του Πυροσβεστικού Σώματος».
26. Το Π.Δ. 93/1993 (ΦΕΚ 39/Α'/1993) «Διατηρούμενες αρμοδιότητες Υπουργού Υγείας Πρόνοιας και Κοινωνικών Ασφαλίσεων».
27. Το Π.Δ.161/1997 (ΦΕΚ 142/Α'/1997) «Οργανισμός, Κανονισμός της Εθνικής Μετεωρολογικής Υπηρεσίας (ΕΜΥ) του Υπουργείου Εθνικής Άμυνας».
28. Το Π.Δ. 340/2002 (ΦΕΚ 283/Α'/2002) «Σύσταση Ειδικής Υπηρεσίας Δημοσίων Έργων (ΕΥΔΕ) για τη μελέτη, κατασκευή και λειτουργία Οδικών Αξόνων με Παραχώρηση (ΕΥΔΕ/ΟΑΠ).
29. Το Π.Δ. 22/2006 (ΦΕΚ 18/Α'/2006) «Οργανισμός του Εθνικού Κέντρου Κοινωνικής Αλληλεγγύης (Ε.Κ.Κ.Α.)».
30. Το Π.Δ. 30/2007 (ΦΕΚ 28/Α'/2007) «Τροποποίηση των Διατάξεων που αφορούν την Ειδική Υπηρεσία Δημοσίων Έργων (ΕΥΔΕ) για την εκτέλεση του έργου αποχέτευσης και επεξεργασίας λυμάτων μείζονος περιοχής Θεσσαλονίκης».
31. Το Π.Δ. 228/2007 (ΦΕΚ 260/Α'/2007) «Τροποποίηση του Π.Δ/τος 208/2000 (ΦΕΚ Α'/187/2000): Σύσταση Ειδικής Υπηρεσίας Δημοσίων Έργων για τη μελέτη και κατασκευή του Έργου Βόρειος Οδικός Αξόνος Κρήτης (ΕΥΔΕ/Β.Ο.Α.Κ.)» .
32. Το Π.Δ. 4/2008 (ΦΕΚ 16/Α'/2008) «Σύσταση Ειδικών Υπηρεσιών Δημοσίων Έργων Μελετών – Κατασκευών, Λειτουργίας και Συντήρησης Έργων Παραχώρησης».
33. Το Π.Δ. 35/2008 (ΦΕΚ 60/Α'/2008) «Τροποποίηση του Προεδρικού Διατάγματος 166/1996 (Α'/125) «Σύσταση Γενικής Γραμματείας Συγχρηματοδοτούμενων Δημοσίων Έργων στο Υ.ΠΕ.ΧΩ.Δ.Ε., καθορισμός των αρμοδιοτήτων της και τροποποίηση και συμπλήρωση των Π.Δ. 69/1988 και 91/1991».
34. Την Κ.Υ.Α. Δ14α/02/69/ΦΝ380/10-11-1994 (ΦΕΚ 846/Β'/1994) «Ίδρυση Εταιρίας έργων υποδομής με την επωνυμία Εγνατία οδός Ανώνυμη Εταιρία».
35. Την Υ.Α. 2025/19-01-1998 (ΦΕΚ 12/Β'/1998) «Έγκριση του Υπουργού Εσωτερικών του από 30.12.1997 Γενικού Σχεδίου πολιτικής προστασίας, με την συνθηματική λέξη "ΞΕΝΟΚΡΑΤΗΣ"».
36. Την Κ.Υ.Α. 2673Π2/οικ.2673/29-8-2001 (ΦΕΚ 1185/Β'/2001) «Τροποποίηση και συμπλήρωση Προγραμματικών Αποφάσεων περί παροχής Κοινωνικής Προστασίας».
37. Την 1299/7-4-2003 (ΦΕΚ 423/Β'/2003) έγκριση Υπουργού Εσωτερικών του Γενικού Σχεδίου Πολιτικής Προστασίας με την συνθηματική λέξη "Ξενοκράτης".
38. Την Υ.Α. 3384/28-06-2006 (ΦΕΚ 776/Β'/2006) «Συμπλήρωση του Γενικού Σχεδίου Πολιτικής Προστασίας με τη συνθηματική λέξη "ΞΕΝΟΚΡΑΤΗΣ" με το Ειδικό Σχέδιο "Διαχείρισης Ανθρώπινων Απωλειών"».
39. Την Υ.Α. Δ17α/06/52/ΦΝ443/20-03-2007 (ΦΕΚ 398/Β'/2007) «Καθορισμός των οδών του Ν. Αττικής και των ολοκληρωμένων τμημάτων των αυτοκινητοδρόμων, που η συντήρησή τους ανήκει στην αρμοδιότητα των υπηρεσιών της Γ.Γ.Δ.Ε./ΥΠΕΧΩΔΕ».
40. Την από 18-4-2008 Απόφαση του Υπουργού Εσωτερικών με αριθμ. Πρωτ. 9702/2007
41. Την Κ.Υ.Α. 281245/2008 (ΦΕΚ 628/Β'/2008) «Κανονισμός Κρατικών Οικονομικών Ενισχύσεων».
42. Τη 4422/Ε.Ο./06-09-2007 (ΦΕΚ 1787/Β'/2007) Απόφαση του Γενικού Γραμματέα Περιφέρειας Αττικής «Καθορισμός των οδών του Ν. Αττικής που η συντήρησή τους ανήκει στην αρμοδιότητα των υπηρεσιών της Περιφέρειας Αττικής και των Νομαρχιών Αθηνών, Πειραιά, Ανατολικής Αττικής και Δυτικής Αττικής».
43. Την 33/3147/12-10-1998 εγκύκλιο της Δ/σης Εγγειοβελτιωτικών Έργων (Δ7) της Γενικής Γραμματείας Δημοσίων Έργων του Υ.ΠΕ.ΧΩ.Δ.Ε.
44. Την 938/AZ11/15-04-1998 εγκύκλιο του Υφυπουργού ΠΕ.ΧΩ.Δ.Ε. που αφορά την αποκατάσταση ζημιών κτιρίων που επλήγησαν από πλημμύρες, πυρκαγιές και κατολισθήσεις.
45. Το Δ7γ/1607/Φ.Ε33/14-9-2005 έγγραφο της Δ/σης Εγγειοβελτιωτικών Έργων (Δ7) της Γενικής Γραμματείας Δημοσίων Έργων του Υ.ΠΕ.ΧΩ.Δ.Ε.
46. Το 12815/08-09-2006 έγγραφο της Δ/σης Αξιοποίησης Εγγειοβελτιωτικών Έργων και Μηχανικού Εξοπλισμού του Υπουργείου Αγροτικής Ανάπτυξης και Τροφίμων.
47. Το 53014/16-λδ/20-06-2006 έγγραφο της ΕΛ.ΑΣ./Α.Ε.Α.
48. Το 4096/12-07-2006 έγγραφο της Γενικής Γραμματείας Πολιτικής Προστασίας.
49. Το 1764/12-03-2009 έγγραφο της Γενικής Γραμματείας Πολιτικής Προστασίας που αφορά εγχειρίδιο Πολιτικής Ασκήσεων με τίτλο «Σχεδιασμός, Διεξαγωγή και Αποτίμηση Ασκήσεων Πολιτικής Προστασίας στα πλαίσια του Γενικού Σχεδίου Πολιτικής Προστασίας "ΞΕΝΟΚΡΑΤΗΣ"».
50. Την 109259/28-08-2007 Εγκύκλιο του Υ.Υ.Κ.Α «Λήψη μέτρων διασφάλισης της Δημόσιας Υγείας σε περιπτώσεις φυσικών καταστροφών»
51. Το ΠΔ 99/2009 (ΦΕΚ 125/Α'/2009) «Ρύθμιση θεμάτων οργάνωσης της Ελληνικής Αστυνομίας»
52. Το Π.Δ. 184/2009 (ΦΕΚ 213/Α'/2009) «Σύσταση Υπουργείου Προστασίας του Πολίτη και καθορισμός των αρμοδιοτήτων του»
53. Την Κ.Υ.Α. Η.Π.31822/1542/Ε103/20-07-2010 (ΦΕΚ 1108/Β'/2010) «Αξιολόγηση και διαχείριση των κινδύνων πλημμύρας, σε συμμόρφωση με τις διατάξεις της οδηγίας 2007/60/ ΕΚ «για την αξιολόγηση και τη διαχείριση των κινδύνων πλημμύρας», του Ευρωπαϊκού Κοινοβουλίου και του Συμβουλίου της 23ης Οκτωβρίου 2007».
54. Ο Ν3852/2010 «Νέα Αρχιτεκτονική της Αυτοδιοίκησης και της Αποκεντρωμένης Διοίκησης - Πρόγραμμα Καλλικράτη» (ΦΕΚ 87, τευχ Α')
55. Το Ν.4018/2011 (ΦΕΚ 215/Α'/2011) «Αναδιοργάνωση του συστήματος αδειοδότησης για τη διαμονή αλλοδαπών στη χώρα υπό όρους αυξημένης ασφαλείας, ρυθμίσεις θεμάτων Οργανισμών Τοπικής Αυτοδιοίκησης και άλλες διατάξεις αρμοδιότητας του Υπουργείου Εσωτερικών»

56. Την ΥΑ 44403/2011 (ΦΕΚ 2492/Β'/2011) «Έγκριση τροποποίησης του Οργανισμού Εσωτερικής Υπηρεσίας της Περιφέρειας Απτικής»
57. Το Π2α/Γ.Π.οικ.94064/19-08-2011 έγγραφο της Δ/ση Κοινωνικής Αντίληψης & Αλληλεγγύης του ΥΥΚΑ «Σχετικά με προγράμματα κοινωνικής προστασίας»
58. Το Δ.ΥΓ2/49487/5-8-2011 έγγραφο της Δ/σης Υγειονομικής Μηχανικής και Υγιεινής Περιβάλλοντος του ΥΥΚΑ «Εγκύκλιος σχετικά με λήψη μέτρων διασφάλισης της Δημόσιας Υγείας σε περιπτώσεις φυσικών καταστροφών»
59. Το Δ7γ/1220/Φ.Εγκ. 33/29-08-2011 έγγραφο της Δ/σης Εγχειοβελτιωτικών Έργων (Δ7) της ΓΓΔΕ «Αστυνόμευση ρεμάτων και συντήρηση αντιπλημμυρικών έργων»
60. Το 4524/Α42/26-08-2011 έγγραφο της Υπηρεσίας Αποκατάστασης Σεισμοπλήκτων (ΥΑΣ) της ΓΓΔΕ «Διαδικασία αποκατάστασης ζημιών σε κτίρια που επλήγησαν από καταστροφές μετά την εφαρμογή του Προγράμματος "Καλλικράτης"»
61. Δ7γ/1220/Φ.Εγκ.33/29-08-2011 έγγραφο της Δ/σης Εγχειοβελτιωτικών Έργων (Δ7) της ΓΓΔΕ
62. Δ7γ/1202/Φ.Εγκ.33/1998/30-8-2013 έγγραφο της Δ/σης Εγχειοβελτιωτικών Έργων (Δ7) της ΓΓΔΕ,
63. 8284/3-4-2013 έγγραφο της Δ/σης Τεχνικών Υπηρεσιών του ΥΠ.ΕΣ.
64. Ν. 4258/2014 «Διαδικασία Οριοθέτησης και ρυθμίσεις θεμάτων για τα υδατορέματα – ρυθμίσεις Πολεοδομικής νομοθεσίας και άλλες διατάξεις» (ΦΕΚ 94/Α'/2014).
65. 34021/16-9-2014 έγγραφο της Δ/σης Οργάνωσης και Λειτουργίας ΟΤΑ του ΥΠ.ΕΣ.
66. Την ΥΑ 29310 οικ. Φ.109.1/27-6-2014 «Οργάνωση, Διάρθρωση Λειτουργία Ενιαίου Συντονιστικού Κέντρου Επιχειρήσεων (Ε.Σ.Κ.Ε.)» (ΦΕΚ 1869/Β'/2014)
67. Το 6372/9-10-2014 έγγραφο της Γενικής Γραμματείας Πολιτικής Προστασίας

ΠΑΡΑΡΤΗΜΑ Β΄

Το παρόν προσαρτάται στο υπ' αριθμ. 8184/24-11-2015 έγγραφό μας με θέμα «Σχεδιασμός και δράσεις Πολιτικής Προστασίας για την αντιμετώπιση κινδύνων από την εκδήλωση πλημμυρικών φαινομένων» και αποτελεί αναπόσπαστο τμήμα του.

ΠΙΝΑΚΑΣ 1. ΦΟΡΕΙΣ ΛΕΙΤΟΥΡΓΙΑΣ ΚΑΙ ΣΥΝΤΗΡΗΣΗΣ ΑΥΤΟΚΙΝΗΤΟΔΡΟΜΩΝ**ΠΙΝΑΚΑΣ 2. ΦΟΡΕΙΣ ΣΥΝΤΗΡΗΣΗΣ ΕΘΝΙΚΟΥ ΚΑΙ ΕΠΑΡΧΙΑΚΟΥ ΟΔΙΚΟΥ ΔΙΚΤΥΟΥ**

ΠΙΝΑΚΑΣ 1. Φορείς λειτουργίας και συντήρησης αυτοκινητοδρόμων

ΑΔΑ: 78ΤΛ7Λ6-ΘΜ0

Αριθμός αυτοκινητοδρόμου ¹	Αριθμό κύριας διεθνούς οδικής αρτηρίας (E-road) ²	Χιλιομετρικές αποστάσεις (Από Αθήνα)	Τμήμα αυτοκινητοδρόμου	Φορέας Χειμερινής Συντήρησης	Φορέας παρακολούθησης και επιβλεψής Παραχωρησιούχων	Θεσμικό πλαίσιο αρμοδιότητας συντήρησης και αρμοδιότητας παρακολούθησης επιβλεψής
Αυτοκινητόδρομος Πάτρα-Αθήνα-Θεσσαλονίκη-Εύζωνοι (Π.ΑΘ.Ε.)						
A8	E94, E65	224+150 - 23+000	Τέλος ευρείας παράκαμψης Πάτρας-Κόρινθος-Ελευσίνα	Ολυμπία Οδός Α.Ε.	ΥΠ.Υ.ΜΕ.ΔΙ/ΓΓΔΕ/Δ/ΝΣΗ ΛΣΕΥΣΠ ³	(Ν. 3621/2007 - ΦΕΚ 279/Α'/2007) - (ΠΔ 4/2008 - ΦΕΚ 13/Α'/2008 και ΠΔ 35/2008 - ΦΕΚ 60/Α'/2008) (ΠΔ.109 - ΦΕΚ 176Α/2014)
A6	E94, E65	23+000 - 0+000	Ελευσίνα-Κόμβος Λ.Αθηνών-Λ. Κηφισού	Περιφέρεια Αττικής		(ΥΑ Δ17α/06/19/ΦΝ443/6-2-2009 - ΦΕΚ 299/Β'/2009), (Ν.4018/2011 - ΦΕΚ 215/Α'/2011), (ΥΑ.44403/2011 - ΦΕΚ 2494/Β'/2011)
A1	E75	0+000 - 10+700	Κόμβος Λ.Αθηνών-Λ. Κηφισού - Κόμβος Μεταμόρφωσης	Περιφέρεια Αττικής		(ΥΑ Δ17α/06/19/ΦΝ443/6-2-2009 - ΦΕΚ 299/Β'/2009), (Ν.4018/2011 - ΦΕΚ 215/Α'/2011), (ΥΑ.44403/2011 - ΦΕΚ 2494/Β'/2011)
A1	E75	10+700 - 182+000	Κόμβος Μεταμόρφωσης - Σκάρφεια	Νέα Οδός Α.Ε	ΥΠ.Υ.ΜΕ.ΔΙ/ΓΓΔΕ/Δ/ΝΣΗ ΛΣΕΥΣΠ ³	(Ν. 3555/2007 - ΦΕΚ 81/Α'/2007) - (ΠΔ 4/2008 - ΦΕΚ 13/Α'/2008 και ΠΔ 35/2008 - ΦΕΚ 60/Α'/2008) (ΠΔ.109 - ΦΕΚ 176Α/2014)
A1	E75	182+000 - 240+300	Σκάρφεια - Ράχες	Οδός Κεντρικής Ελλάδας Α.Ε	ΥΠ.Υ.ΜΕ.ΔΙ/ΓΓΔΕ/Δ/ΝΣΗ ΛΣΕΥΣΠ ³	(Ν. 3597/2007, ΦΕΚ 168/Α'/2007) - (ΚΥΑ ΔΟ/Ο/28/2/Φ.1332/ 10-04-2008 - ΦΕΚ 668/Β'/2008) - (Δ17α/10/173/15-11-2012 - ΦΕΚ 3070/Β'/2012) (ΠΔ.109 - ΦΕΚ 176Α/2014)
A1	E75	240+300 - 473+500	Ράχες Μαλιακού - Κλειδί Ημαθίας	Αυτοκινητόδρομος Αιγαίου Α.Ε.	ΥΠ.Υ.ΜΕ.ΔΙ/ΓΓΔΕ/Δ/ΝΣΗ ΛΣΕΥΣΠ ³	(Ν. 3605/2007 - ΦΕΚ 190/Α'/2007) - (ΚΥΑ ΔΟ/Ο/28/2/Φ.1332/ 10-04-2008 - ΦΕΚ 668/Β'/2008) (Δ17α/10/173/15-11-2012 - ΦΕΚ 3070/Β'/2012) (ΠΔ.109 - ΦΕΚ 176Α/2014)
Αυτοκινητόδρομος Κορίνθου-Τριπόλεως-Καλαμάτας						
A7	E65	86+000 - 232+000	Κόρινθος-Τρίπολη- Θουρία	Μορέας Α.Ε.	ΥΠ.Υ.ΜΕ.ΔΙ/ΓΓΔΕ/Δ/ΝΣΗ ΛΣΕΥΣΠ ³	(Ν. 3559/2007 - ΦΕΚ 102/Α'/2007) - (ΠΔ 4/2008 - ΦΕΚ 13/Α'/2008 και ΠΔ 35/2008 - ΦΕΚ 60/Α'/2008) (ΠΔ.109 - ΦΕΚ 176Α/2014)
Αυτοκινητόδρομος Ιόνια Οδός						
A5	E55		Ευρεία παράκαμψη Αγρινίου (κόμβο Αιολικού μέχρι κόμβο Κουβαρά)	Νέα Οδός Α.Ε	ΥΠ.Υ.ΜΕ.ΔΙ/ΓΓΔΕ/Δ/ΝΣΗ ΛΣΕΥΣΠ ³	(Ν. 3555/2007 - ΦΕΚ 81/Α'/2007) - (ΠΔ 4/2008 - ΦΕΚ 13/Α'/2008 και ΠΔ 35/2008 - ΦΕΚ 60/Α'/2008) (ΠΔ.109 - ΦΕΚ 176Α/2014)
A5	E55		Παράκαμψη Άρτας	Νέα Οδός Α.Ε	ΥΠ.Υ.ΜΕ.ΔΙ/ΓΓΔΕ/Δ/ΝΣΗ ΛΣΕΥΣΠ ³	(Ν. 3555/2007 - ΦΕΚ 81/Α'/2007) - (ΠΔ 4/2008 - ΦΕΚ 13/Α'/2008 και ΠΔ 35/2008 - ΦΕΚ 60/Α'/2008) (ΠΔ.109 - ΦΕΚ 176Α/2014)
ΕΓΝΑΤΙΑ						
A2	E90	0+000 - 120+800	Ηγομενίτσα - Παναγιά (Α/Κ 07Β) (περιοχή Μετσόβου)	Εγνατία Οδός Α.Ε Περιφερειακή Υπηρεσία Ιωαννίνων		ΚΥΑ Δ14α/02/69/ΦΝ380/10-11-1994, Ν.3212/2003
A2	E90	120+800 - 288+600	Παναγιά (Α/Κ 07Β) - Κλειδί (Α/Κ 17) (σύνδεση με ΠΑΘΕ)	Εγνατία Οδός Α.Ε Περιφερειακή Υπηρεσία Γρεβενών		ΚΥΑ Δ14α/02/69/ΦΝ380/10-11-1994, Ν.3212/2003
A2	E90	312+700 - 456+300	Καλοχώρι Θεσ/νίκης (Α/Κ 21) - Αγ. Ανδρέας Καβάλας (Α/Κ 29)	Εγνατία Οδός Α.Ε Περιφερειακή Υπηρεσία Θεσσαλονίκης		ΚΥΑ Δ14α/02/69/ΦΝ380/10-11-1994, Ν.3212/2003
A2	E90	456+300- 657+700	Αγ. Ανδρέας Καβάλας (Α/Κ 29) - Κήποι Έβρου	Εγνατία Οδός Α.Ε Περιφερειακή Υπηρεσία Κομοτηνής		ΚΥΑ Δ14α/02/69/ΦΝ380/10-11-1994, Ν.3212/2003
A1/A2	E75/E90	474+000 * - 504+100 * *ΧΘ ΠΑΘΕ	Κοινό (ΠΑΘΕ & ΕΟ) τμήμα αυτοκ/μου: Κλειδί (Α/Κ 17) - Οδός Δάφνης	Εγνατία Οδός Α.Ε Περιφερειακή Υπηρεσία Θεσσαλονίκης		(Ν. 4250/2014 - ΦΕΚ Α74/26.03.2014) - (Υ.Α. ΔΝΣΥ/ οικ/72333/ΦΝ 393 - ΦΕΚ 399/ ΑΝΑΓΚΑΣΤΙΚΩΝ ΑΠΑΛΛΟΤΡΙΩΣΕΩΝ ΚΑΙ ΠΟΛΕΟΔΟΜΙΚΩΝ ΘΕΜΑΤΩΝ/2014)
A1	E75	488+000 * - 548+000 * *ΧΘ ΠΑΘΕ	Α/Κ 19 Αζήνο/Χαλάστ. - Ι/Κ 03 Ειδομένης Εύζωνοι (σύνορα με Π.Γ.Δ.Μ.)	Εγνατία Οδός Α.Ε Περιφερειακή Υπηρεσία Θεσσαλονίκης		(Ν. 4250/2014 - ΦΕΚ Α74/26.03.2014) - (Υ.Α. ΔΝΣΥ/ οικ/72333/ΦΝ 393 - ΦΕΚ 399/ ΑΝΑΓΚΑΣΤΙΚΩΝ ΑΠΑΛΛΟΤΡΙΩΣΕΩΝ ΚΑΙ ΠΟΛΕΟΔΟΜΙΚΩΝ ΘΕΜΑΤΩΝ/2014)
A23	E85	6+800 - 22+300	Κάθ. Άξονας Α23 Ι/Κ Καρυδιάς - Νυμφαία - Ελληνοβουλγαρικά Σύνορα	Εγνατία Οδός Α.Ε Περιφερειακή Υπηρεσία Κομοτηνής		Υ.Α. Δ1/α/3293/4.09.2013 - ΦΕΚ 2349/Β'/20.09.2013
A25	E79	1) 0+000 - 53+900 2) 73+400 - 84+400 3) 84+400 - 95+500 4) 63+400 - 73+400*	Κάθ. Άξονας Α25 Τμήματα Αυτοκ/δρομου 1) Α/Κ Λαγκαδά/Σερρών - Προβατάς (~ 53,9 χλμ. + ~ 4 χλμ παράκαμψης) 2) Ι/Κ Καμαρωτού - Α/Κ Σιδηροκάστρου - Α/Κ Πετριτσίου (~ 11χλμ.) 3) Α/Κ Πετριτσίου - Μεθωριακός Σταθμός Προμαχώνα (~11,1 χλμ.) 4) Ι/Κ Κ. Χριστού - Ι/Κ Καμαρωτού (~ 10 χλμ.)*	Εγνατία Οδός Α.Ε Περιφερειακή Υπηρεσία Θεσσαλονίκης		Υ.Α. Δ1/809/4.04.2011 - ΦΕΚ 936/Β'/24.04.2011
			*Σημειώνεται, ότι το τμήμα αυτό αποτελεί αρμοδιότητα συντήρησης της Δ/νσης Τεχνικών Έργων της Περιφερειακής Ενότητας Σερρών			
A29	E86	0+000 - 50+400	Κάθ. Άξονας Α29 Α/Κ Καστοριάς (Δυτ. Σιάτιστας) - Ι/Κ Κορομηλιάς (50,4 χλμ.)	Εγνατία Οδός Α.Ε Περιφερειακή Υπηρεσία Γρεβενών		Υ.Α. Δ1/809/4.04.2011 - ΦΕΚ 936/Β'/24.04.2011
		1,5 χλμ	Υποθαλάσσια αρτηρία Ακτίου - Πρέβεζας	Εγνατία Οδός Α.Ε Περιφερειακή Υπηρεσία Ιωαννίνων		(Ν. 4250/2014 - ΦΕΚ Α74/26.03.2014) - (Υ.Α. ΔΝΣΥ/ οικ/72333/ΦΝ 393 - ΦΕΚ 399/ ΑΝΑΓΚΑΣΤΙΚΩΝ ΑΠΑΛΛΟΤΡΙΩΣΕΩΝ ΚΑΙ ΠΟΛΕΟΔΟΜΙΚΩΝ ΘΕΜΑΤΩΝ/2014)
ΑΤΤΙΚΗ ΟΔΟΣ						
A6	E94		Αττική Οδός	Αττικές Διαδρομές Α.Ε.	ΥΠ.Υ.ΜΕ.ΔΙ/ΓΓΔΕ/Δ/ΝΣΗ ΛΣΕΥΣΠ ³	(Ν2445/96, ΦΕΚ 274/Α'/1996 - ΠΔ 3/98, ΦΕΚ 14/Α'/1998 - ΠΔ 75/99, ΦΕΚ 88/Α'/1999) - (ΠΔ 4/2008 - ΦΕΚ 13/Α'/2008 και ΠΔ 35/2008 - ΦΕΚ 60/Α'/2008) (ΠΔ.109 - ΦΕΚ 176Α/2014)

¹ ΔΜΕΟ/ο/7157/ε/1042 (ΦΕΚ 2631Β/2008) ² Ν. 1785/1988 (ΦΕΚ 124Α/1988)

³ Βάσει του ΠΔ 109/2014 (ΦΕΚ 176/Α'/2014) με ισχύ από 28-10-2014, οι αρμοδιότητες συντήρησης οδικού δικτύου της ΕΥΔΕ/ Συντήρησης Αυτοκινητοδρόμων (ΕΥΔΕ/ΣΑ) μεταφέρονται στην νεοσυσταθείσα Ειδική Υπηρεσία Δημοσίων Έργων (ΕΥΔΕ) Κατασκευής και Συντήρησης Συγκοινωνιακών Υποδομών (ΕΥΔΕ/ΚΣΣΥ) της Γενικής Γραμματείας Υποδομών του Υπουργείου Υποδομών, Μεταφορών & Δικτύων, ομοίως οι αρμοδιότητες η εποπτείας των συμβάσεων παραχώρησης κατά την περίοδο λειτουργίας, σε ό,τι αφορά στη λειτουργία, εκμετάλλευση και συντήρηση των έργων παραχώρησης, μεταφέρονται από την ΕΥΔΕ/ Λειτουργίας και Συντήρησης Έργων Παραχώρησης (ΕΥΔΕ/ΛΣΕΠ) στην νεοσυσταθείσα Δ/νση Λειτουργίας Συντήρησης και Εκμετάλλευσης Υποδομών με Σύμβαση Παραχώρησης της Γενικής Διεύθυνσης Συγκοινωνιακών Υποδομών της Γενικής Γραμματείας Υποδομών του

ΠΙΝΑΚΑΣ 2. Φορείς συντήρησης εθνικού και επαρχιακού οδικού δικτύου

Περιφέρεια	Φορέας Χειμερινής Συντήρησης				Θεσμικό πλαίσιο αρμοδιότητας συντήρησης
	Εθνικό Οδικό Δίκτυο		Επαρχιακό Οδικό Δίκτυο		
	Διευθύνουσα Υπηρεσία	Προϊσταμένη Αρχή	Διευθύνουσα Υπηρεσία	Προϊσταμένη Αρχή	
Αττικής ⁵	Δ/ση Ελέγχου Συντήρησης Έργων (ΔΕΣΕ) - Δ/ση Κατασκευής Έργων Συντήρησης Οδοποιίας (ΔΚΕΣΟ)	Δ/ση Τεχνικών Έργων Περιφέρειας και Δ/ση Οδικών Έργων – Δ9 της Περιφέρειας, αντίστοιχα	Δ/ση Ελέγχου Συντήρησης Έργων (ΔΕΣΕ) ² - Δ/ση Τεχνικών Έργων Περιφερειακών Ενοτήτων ³	Δ/ση Τεχνικών Έργων Περιφέρειας και Προϊστάμενοι ΔΤΕ Περιφερειακών Ενοτήτων, αντίστοιχα	Π.Δ 145/2010 (ΦΕΚ 238/27-12/2010) - ΥΑ 44403/2011 (ΦΕΚ 2494/Β'/2011) - Ν.4199/2013 (ΦΕΚ 216/Α'/2013)
Στερεάς Ελλάδας	Τμήματα Συγκοινωνιακών Έργων των Περιφερειακών Ενοτήτων	Δ/ση Τεχνικών Έργων Περιφερειακών Ενοτήτων	Τμήματα Συγκοινωνιακών Έργων των Περιφερειακών Ενοτήτων	Δ/ση Τεχνικών Έργων Περιφερειακών Ενοτήτων	62240/698/25-8-2011 (ΦΕΚ 2190Β/30-9-2011)
Θεσσαλίας	Τμήματα Συγκοινωνιακών Έργων των Περιφερειακών Ενοτήτων	Δ/ση Τεχνικών Έργων Περιφερειακών Ενοτήτων	Τμήματα Συγκοινωνιακών Έργων των Περιφερειακών Ενοτήτων	Δ/ση Τεχνικών Έργων Περιφερειακών Ενοτήτων	1536/16-9-2011 (ΦΕΚ 2173Β/28-9-2011)
Κεντρική Μακεδονία ⁴	Δ/ση Τεχνικών Έργων Περιφερειακών Ενοτήτων	-----	Δ/ση Τεχνικών Έργων Περιφερειακών Ενοτήτων	-----	Γ.Π.Κ.Μ.2077/7-7-2011 (ΦΕΚ 1622Β/18-7-2011) - Ν.4199/2013 (ΦΕΚ 216/Α'/2013)
Ανατολική Μακεδονία και Θράκη	Δ/ση Τεχνικών Έργων Περιφερειακών Ενοτήτων	-----	Δ/ση Τεχνικών Έργων Περιφερειακών Ενοτήτων	-----	οικ.937/20-9-2011 (ΦΕΚ 2277Β/12-10-2011)
Δυτική Μακεδονία	Δ/ση Τεχνικών Έργων Περιφέρειας	Δ/ση Τεχνικών Έργων της Περιφέρειας	Δ/ση Τεχνικών Έργων Περιφερειακών Ενοτήτων	Δ/ση Τεχνικών Έργων των Περιφερειακών Ενοτήτων (επαρχιακό οδικό δίκτυο)	Το υπ' αριθμ. 2909/10-2012, έγγραφο της Δ/σης Πολιτικής Προστασίας
Ηπείρου	Δ/ση Πολιτικής Προστασίας	Δ/ση Τεχνικών Έργων Περιφέρειας	Δ/ση Πολιτικής Προστασίας	Δ/ση Τεχνικών Έργων Περιφέρειας	Τα υπ' αριθμ. 30019/2415/12-5-2011 έγγραφο της Δ/σης Διοίκησης και τα 81554/2851/11-11-2011 και 86070/3635/26-9-2102 έγγραφα της Δ/σης Πολιτικής Προστασίας
Δυτικής Ελλάδας	Δ/ση Τεχνικών Έργων Περιφέρειας	Οικονομική Επιτροπή της Περιφέρειας	Δ/ση Τεχνικών Έργων Περιφερειακών Ενοτήτων	Οικονομική Επιτροπή της Περιφέρειας	Το υπ' αριθμ. 244912/1086/11-10-2012, έγγραφο της Δ/σης Πολιτικής Προστασίας
Πελοποννήσου	Τμήματα Συγκοινωνιακών Έργων των Περιφερειακών Ενοτήτων	Δ/ση Τεχνικών Έργων Περιφερειακών Ενοτήτων	Τμήματα Συγκοινωνιακών Έργων των Περιφερειακών Ενοτήτων	Δ/ση Τεχνικών Έργων Περιφερειακών Ενοτήτων	απόφαση 45088/14905/12-10-2011 του οικείου Περιφερειάρχη
Ιονίων Νήσων	Τεχνικές Υπηρεσίες Δήμων ¹	-----	Τεχνικές Υπηρεσίες Δήμων ¹	-----	Άρθρα 204-206 του Ν. 3852/2010 (ΦΕΚ 87/Α'/2010)
Κρήτης	Δ/ση Τεχνικών Έργων Περιφέρειας	-----	Δ/ση Τεχνικών Έργων Περιφερειακών Ενοτήτων	-----	1341/16-8-2007 (ΦΕΚ 1761Β/30-9-2007), 649/23-5-10 (ΦΕΚ 498 Β/23-4-2010), 3292/12-10-10 (ΦΕΚ 1905 Β/7-12-2010)
Βορείου Αιγαίου	Τεχνικές Υπηρεσίες Δήμων ¹	-----	Τεχνικές Υπηρεσίες Δήμων ¹	-----	Άρθρα 204-206 του Ν. 3852/2010 (ΦΕΚ 87/Α'/2010)
Νοτίου Αιγαίου	Τεχνικές Υπηρεσίες Δήμων ¹	-----	Τεχνικές Υπηρεσίες Δήμων ¹	-----	Άρθρα 204-206 του Ν. 3852/2010 (ΦΕΚ 87/Α'/2010)

¹ Διευκρινίζεται ότι ο χρόνος έναρξης άσκησης από τους Δήμους των ανωτέρω αρμοδιοτήτων ο οποίος με το άρθρο 206 του Ν. 3852/2010 έχει οριστεί την 01/01/2013, κατά τη διάρκεια εφαρμογής του Μεσοπρόθεσμου Πλαισίου Δημοσιονομικής Στρατηγικής 2013 – 2016, ως ισχύει, καθορίζεται αναλόγως με σχετικές αποφάσεις του Υπουργού Εσωτερικών και του Υπουργού Οικονομικών σε ζητήματα αρμοδιότητάς του, καθώς και κάθε άλλου καθ' ύλην αρμόδιου Υπουργού, όπου συντρέχει περίπτωση, έπειτα από γνώμη της Κεντρικής Ένωσης Δήμων Ελλάδος (ΚΕΔΕ). Με τις αποφάσεις αυτές, ρυθμίζονται και ζητήματα μεταφοράς προσωπικού και απόδοσης των ανάλογων οικονομικών πόρων, που απαιτούνται για την άσκηση των αρμοδιοτήτων που μεταβιβάζονται στους Δήμους, καθώς και κάθε άλλο αναγκαίο ειδικό, τεχνικό, λεπτομερειακό ζήτημα (ΠΝΠ 31-12-2012, ΦΕΚ 256/Α'/2012) - Ν.4147/13, ΦΕΚ 98/Α'/2013). Μέχρι την έκδοση των σχετικών αποφάσεων, συνεχίζουν να έχουν εφαρμογή οι ρυθμίσεις του δεύτερου εδαφίου της παρ. 1 του άρθρου 206 του Ν.3852/2010, δηλ οι αρμοδιότητες του άρθρου 204 ασκούνται από την Περιφέρεια, κατά παρέκκλιση της προβλεπόμενης σε αυτά σχετικής προθεσμίας (παρ 1, του αρθ. 31 του Ν.4257/14, ΦΕΚ 93/Α'/2014)

²Για τις Περιφερειακές Ενότητες που δεν διαθέτουν στελεχωμένες Δ/σεις Τεχνικών Έργων

³Για τις Περιφερειακές Ενότητες Κεντρικού Τομέα, Ανατολικής Αττικής, Δυτικής Αττικής και Πειραιά και Νήσων που διαθέτουν στελεχωμένες Δ/σεις Τεχνικών Έργων

⁴ Επισημαίνεται ότι οι αρμοδιότητες και τα υλοποιούμενα έργα του Τμήματος Εκτέλεσης Έργων Συντήρησης Κεντρικής Μακεδονίας της Ειδικής Υπηρεσίας Δημοσίων Έργων Συντήρησης Αυτοκινητοδρόμων, μεταφέρθηκαν στις 31.10.2013 στην Περιφέρεια Κεντρικής Μακεδονίας. Επίσης, μεταφέρθηκαν στην Περιφέρεια Κεντρικής Μακεδονίας οι αρμοδιότητες Προϊστάμενης Αρχής, που ασκούνταν από την ανωτέρω υπηρεσία της Γενικής Γραμματείας Δημοσίων Έργων, σε όλα τα έργα και συμβάσεις που υλοποιούνται από την πιο πάνω Υπηρεσία (Ν. 4199/2013, ΦΕΚ 126/Α'/2013). Η έναρξη άσκησης των ως άνω αρμοδιοτήτων από την Περιφέρεια Κεντρικής Μακεδονίας καθορίζεται στο άρθρο 129 του Ν.4199/2013 (ΦΕΚ 126/Α'/2013). Εξαιρούνται τα τμήματα κοινό τμήμα αυτοκ/μου (ΠΑΘΕ & ΕΟ) Κλειδί (Α/Κ 17) – Οδός Δάφνης και Α/Κ 19 Αζιού/Χαλάστρα. – Ι/Κ 03 Ειδομένης Εύζωνοι (σύνορα με Π.Γ.Δ.Μ.) για τα οποία η αρμοδιότητα συντήρησης έχει αποδοθεί στην εταιρία ΕΓΝΑΤΙΑ ΟΔΟΣ Α.Ε. (Ν. 4250/2014 - ΦΕΚ Α74/26.03.2014) – (Υ.Α. ΔΝΣΥ/ οικ/72333/ΦΝ 393 – ΦΕΚ 399/ ΑΝΑΓΚΑΣΤΙΚΩΝ ΑΠΑΛΛΟΤΡΙΩΣΕΩΝ ΚΑΙ ΠΟΛΕΟΔΟΜΙΚΩΝ ΘΕΜΑΤΩΝ/2014).

⁵ Επισημαίνεται ότι οι αρμοδιότητες και τα υλοποιούμενα έργα του Τμήματος Εκτέλεσης Έργων Συντήρησης Αττικής της Ειδικής Υπηρεσίας Δημοσίων Έργων Συντήρησης Αυτοκινητοδρόμων, μεταφέρονται στις 31.10.2013 στην Περιφέρεια Αττικής. Επίσης, μεταφέρονται στην Περιφέρεια Αττικής οι αρμοδιότητες Προϊστάμενης Αρχής, που ασκούνται από την ανωτέρω υπηρεσία της Γενικής Γραμματείας Δημοσίων Έργων, σε όλα τα έργα και συμβάσεις που υλοποιούνται από την πιο πάνω Υπηρεσία (Ν. 4199/2013, ΦΕΚ 126/Α'/2013). Η έναρξη άσκησης των ως άνω αρμοδιοτήτων από την Περιφέρεια Αττικής καθορίζεται στο άρθρο 129 του Ν.4199/2013 (Ν. 4199/2013, ΦΕΚ 126/Α'/2013).

ΠΑΡΑΡΤΗΜΑ Γ΄

Το παρόν προσαρτάται στο υπ' αριθμ. 8184/24-11-2015 έγγραφό μας με θέμα «Σχεδιασμός και δράσεις Πολιτικής Προστασίας για την αντιμετώπιση κινδύνων από την εκδήλωση πλημμυρικών φαινομένων» και αποτελεί αναπόσπαστο τμήμα του.

ΧΑΡΤΗΣ 1. ΧΑΡΤΗΣ ΦΟΡΕΩΝ ΣΥΝΤΗΡΗΣΗΣ ΚΑΙ ΛΕΙΤΟΥΡΓΙΑΣ ΑΥΤΟΚΙΝΗΤΟΔΡΟΜΩΝ

ΧΑΡΤΗΣ 1. Χάρτης φορέων συντήρησης και λειτουργίας αυτοκινητοδρόμων

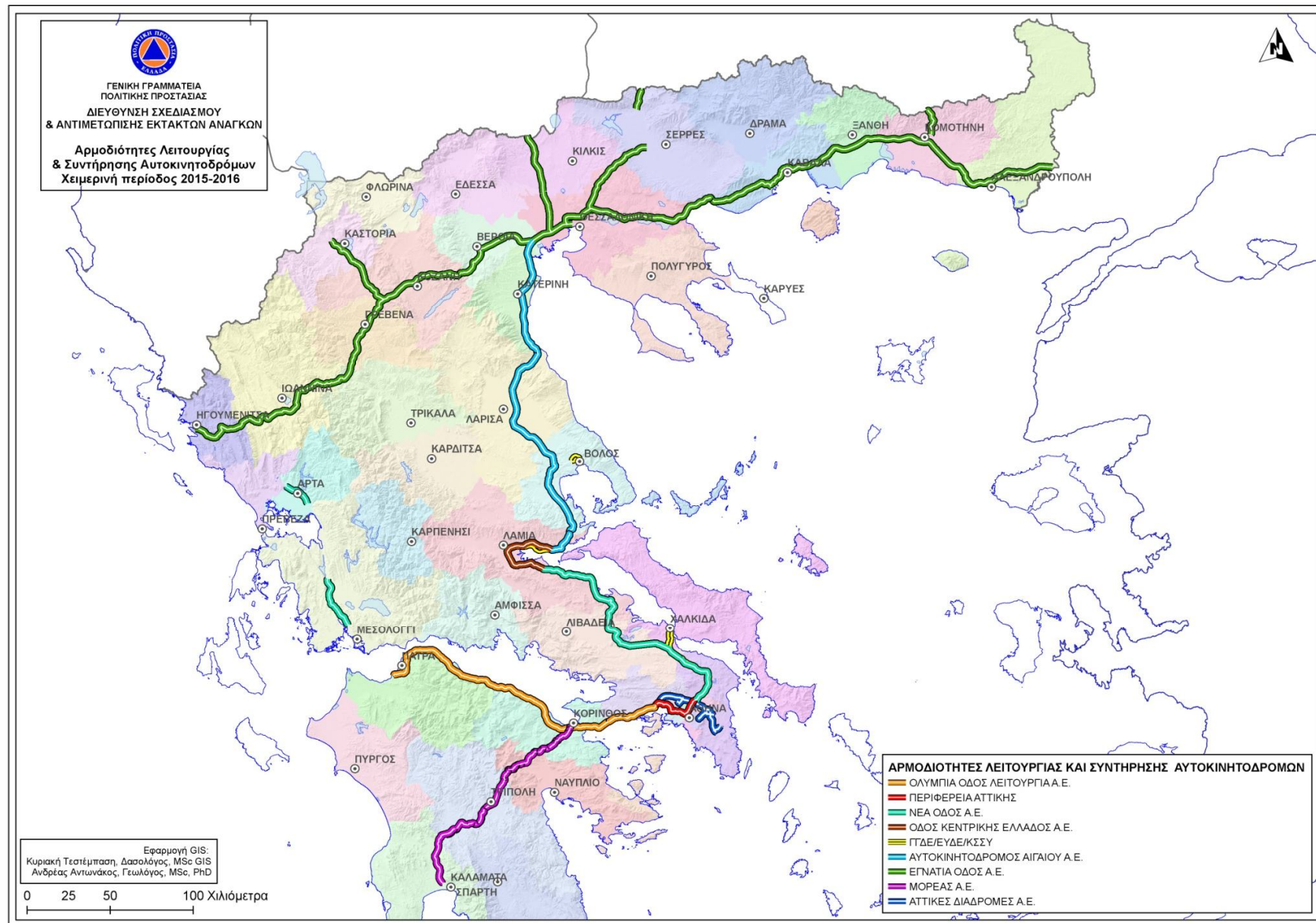

ΠΙΝΑΚΑΣ ΑΠΟΔΕΚΤΩΝ

ΑΠΟΔΕΚΤΕΣ ΓΙΑ ΕΝΕΡΓΕΙΑ

1. **Υπουργείο Εσωτερικών και Διοικητικής Ανασυγκρότησης**
 - α. **Αρχηγείο Ελληνικής Αστυνομίας**
 - i. Δ/ση Γενικής Αστυνόμευσης
 - ii. Δνση Τροχαίας
 - β. **Αρχηγείο Πυροσβεστικού Σώματος**
 - i. Δ/ση Πυροσβεστικών Επιχειρήσεων
 - ii. 199 ΣΕΚΥΠΣ / ΕΣΚΕ
2. **Υπουργείο Υποδομών, Μεταφορών & Δικτύων / Γενική Γραμματεία Υποδομών**
 - α. Διεύθυνση Αντιπλημμυρικών και Εγγειοβελτιωτικών Έργων
 - β. Διεύθυνση Έργων Ύδρευσης Αποχέτευσης και Επεξεργασίας Λυμάτων
 - γ. Ειδική Υπηρεσία Δημοσίων Έργων Κατασκευής και Συντήρησης Συγκοινωνιακών Υποδομών (ΕΥΔΕ-ΚΣΣΥ)
 - δ. Διεύθυνση Λειτουργίας, Συντήρησης και Εκμετάλλευσης Υποδομών με Σύμβαση Παραχώρησης
 - ε. Διεύθυνση Αποκατάστασης Επιπτώσεων Φυσικών Καταστροφών (ΔΑΕΦΚ)
3. **Αποκεντρωμένες Διοικήσεις του Κράτους**
 - α. Γραφείο κ. ασκούντα καθήκοντα Γενικού Γραμματέα
 - β. Δ/ση Πολιτικής Προστασίας με την παράκληση για την άμεση αναπαραγωγή της παρούσας και την αποστολή της σε όλους τους Δήμους της Αποκεντρωμένης Διοίκησης
 - γ. Γενική Δ/ση Δασών και Αγροτικών Υποθέσεων
4. **Περιφέρειες Κράτους**
 - α. Γραφεία κ.κ. Περιφερειάρχων
 - β. Δ/σεις Πολιτικής Προστασίας, με την παράκληση να κοινοποιήσουν την παρούσα στους αρμόδιους Αντιπεριφερειάρχες και σε όλους τους Οργανισμούς Εγγείων Βελτιώσεων (ΓΟΕΒ, ΤΟΕΒ) με έδρα στην Περιφέρειά τους
 - γ. Γενική Διεύθυνση Αναπτυξιακού Προγραμματισμού, Περιβάλλοντος και Υποδομών
 - δ. Δ/σεις Τεχνικών Έργων Περιφερειών
 - ε. Δ/σεις Τεχνικών Έργων Περιφερειακών Ενοτήτων.

ΠΡΟΣ ΚΟΙΝΟΠΟΙΗΣΗ

1. **Υπουργείο Εσωτερικών και Διοικητικής Ανασυγκρότησης**
 - α. Γραφείο κ. Υπουργού
 - β. Γραφείο κ. Γενικού Γραμματέα Εσωτερικών
 - γ. Γραφείο κ. Γενικού Διευθυντή Αποκέντρωσης και Τοπικής Αυτοδιοίκησης
 - δ. Γραφείο κ. Γενικού Διευθυντή Οικονομικών Υπηρεσιών και Διοικητικής Υποστήριξης
 - ε. Γραφείο Αρχηγού Ελληνικής Αστυνομίας
 - στ. Γραφείο Αρχηγού Πυροσβεστικού Σώματος
2. **Υπουργείο Εθνικής Άμυνας**
 - α. Γραφείο κ. Υπουργού
 - β. Γραφείο Υπαρχηγού ΓΕΕΘΑ
 - γ. ΓΕΕΘΑ/ΕΘΚΕΠΙΧ
3. **Υπουργείο Ναυτιλίας και Νησιωτικής Πολιτικής**
 - α. Γραφείο κ. Υπουργού
 - β. Γραφείο Αρχηγού Λιμενικού Σώματος και Ελληνικής Ακτοφυλακής
4. **Υπουργείο Περιβάλλοντος και Ενέργειας**
 - α. Γραφείο κ. Υπουργού
 - β. Γραφείο Ειδικού Γραμματέα Υδάτων
 - γ. Γενική Διεύθυνση Ανάπτυξης και Προστασίας Δασών και Αγροπεριβάλλοντος
5. **Υπουργείο Υποδομών, Μεταφορών & Δικτύων / Γενική Γραμματεία Υποδομών**
 - α. Γραφείο κ. Υπουργού
 - β. Γραφείο κ. Γενικού Γραμματέα Υποδομών
6. **Υπουργείο Υγείας**
 - α. Γραφείο κ. Υπουργού

β. Γραφείο κ. Γενικού Γραμματέα

γ. Εθνικό Κέντρο Επιχειρήσεων Υγείας (Ε.Κ.ΕΠ.Υ.) / Γραφείο κ. Διοικήτη Ε.Κ.ΕΠ.Υ.

δ. Εθνικό Κέντρο Άμεσης Βοήθειας (ΕΚΑΒ) / Γραφείο κ. Προέδρου

7. Υπουργείο Εργασίας, Κοινωνικής Ασφάλισης & Κοινωνικής Αλληλεγγύης

α. Γραφείο κ. Υπουργού

β. Γραφείο κ. Γενικού Γραμματέα Πρόνοιας

γ. Γενική Δ/ση Πρόνοιας

δ. Εθνικό Κέντρο Κοινωνικής Αλληλεγγύης (Ε.Κ.Κ.Α.)

ι. Γραφείο κ. Προέδρου

ii. Δ/ση Κοινωνικών Παρεμβάσεων

8. Υπουργείο Αγροτικής Ανάπτυξης και Τροφίμων

α. Γραφείο κ. Υπουργού

β. Γραφείο κ. Γενικού Γραμματέα

γ. Διεύθυνση Εγγείων Βελτιώσεων, Εδαφοϋδατικών Πόρων και Λιπασμάτων

9. Εθνική Μετεωρολογική Υπηρεσία (ΕΜΥ)

10. Οργανισμός Σιδηροδρόμων Ελλάδος Α.Ε. (ΟΣΕ)

α. Γραφείο κ. Προέδρου

β. Υπηρεσία ΠΣΕΑ

11. Ελληνική Εταιρία Συντήρησης Σιδηροδρομικού Τροχαίου Υλικού Α.Ε. (ΕΕΣΣΤΥ)

Γραφείο κ. Προέδρου & Διευθύνοντος Συμβούλου

12. Ινστιτούτο Γεωλογικών & Μεταλλευτικών Ερευνών (ΙΓΜΕ)

Γραφείο κ. Προέδρου

13. Ανεξάρτητος Διαχειριστής Μεταφοράς Ηλεκτρικής Ενέργειας Α.Ε. (ΑΔΜΗΕ Α.Ε.)

Γραφείο κ. Διευθύνοντος Συμβούλου

14. Διαχειριστής Ελληνικού Δικτύου Διανομής Ηλεκτρικής Ενέργειας Α.Ε. (ΔΕΔΔΗΕ Α.Ε.)

Γραφείο κ. Διευθύνοντος Συμβούλου

15. Δημόσια Επιχείρηση Ηλεκτρισμού Α.Ε. (ΔΕΗ Α.Ε.)

α. Γραφείο κ. Διευθύνοντος Συμβούλου

β. Διεύθυνση Ανθρωπίνων Πόρων/Τομέας Ασφάλειας Εγκ/σεων/ΠΣΕΑ

γ. Δ/ση Υγείας και Ασφάλειας στην Εργασία

16. Δημόσια Επιχείρηση Αερίου Α.Ε. (ΔΕΠΑ Α.Ε.)

17. Διαχειριστής Εθνικού Συστήματος Φυσικού Αερίου Α.Ε. (ΔΕΣΦΑ Α.Ε.)

18. Ένωση Περιφερειών Ελλάδας (ΕΝ.Π.Ε.)

19. Κεντρική Ένωση Δήμων Ελλάδας (ΚΕΔΕ)

20. Ένωση Δημοτικών Επιχειρήσεων Ύδρευσης και Αποχέτευσης (ΕΔΕΥΑ)

21. ΤΡΑΙΝΟΣΕ Α.Ε.

Γραφείο κ. Διευθύνοντος Συμβούλου

22. ΠΡΟΑΣΤΙΑΚΟΣ Α.Ε.

Γραφείο κ. Διευθύνοντος Συμβούλου

23. Εταιρία Ύδρευσης Αποχέτευσης Πρωτευούσης Α.Ε. (ΕΥΔΑΠ Α.Ε.)

24. Οργανισμός Ελληνικών Γεωργικών Ασφαλίσεων (ΕΛ.Γ.Α.)

25. Εταιρία Ύδρευσης Αποχέτευσης Θεσσαλονίκης (ΕΥΑΘ Α.Ε.)

26. Οργανισμός Αστικών Συγκοινωνιών Αθηνών (Ο.Α.Σ.Α.)

27. Οργανισμός Αστικών Συγκοινωνιών Θεσσαλονίκης (Ο.Α.Σ.Θ.)

28. ΑΤΤΙΚΟ ΜΕΤΡΟ Α.Ε.

Γραφείο κ. Διευθύνοντα Συμβούλου

29. ΣΤΑ.ΣΥ Α.Ε.

30. Ο.ΣΥ. Α.Ε.

31. ΕΓΝΑΤΙΑ ΟΔΟΣ Α.Ε.

α. Γραφείο κ. Γενικού Δ/ντη

β. Δ/ση Υποστήριξης Δικτύου/Τομέας Λειτουργίας Εκμετάλλευσης & Συντήρησης

32. ΑΤΤΙΚΕΣ ΔΙΑΔΡΟΜΕΣ Α.Ε.

33. Ολυμπία Οδός Λειτουργία Α.Ε.

34. Μορέας Α.Ε.

35. Νέα Οδός Α.Ε.

36. Αυτοκινητόδρομος Αιγαίου Α.Ε.

37. Αυτοκινητόδρομος Κεντρικής Ελλάδας Α.Ε.

ΕΣΩΤΕΡΙΚΗ ΔΙΑΝΟΜΗ

1. Γραφείο Αναπληρωτή Υπουργού κ. Τόσκα

2. Γραφείο κ. Γενικού Γραμματέα Δημόσιας Τάξης

3. Κ.Ε.Π.Π./ΕΣΚΕ

4. Β' Δ/ση ΓΓΠΠ

5. Γ' Δ/ση ΓΓΠΠ

ΠΡΟΕΤΟΙΜΑΣΤΕΙΤΕ

Αν κατοικείτε σε περιοχή που κατά το παρελθόν είχε προβλήματα με πλημμύρες
Σε περίπτωση που ενημερωθείτε για την εκδήλωση έντονης βροχόπτωσης στην περιοχή σας:

- Βεβαιωθείτε ότι τα φρεάτια έξω από το σπίτι σας δεν είναι φραγμένα και οι υδρορροές λειτουργούν κανονικά.
- Περιορίστε τις μετακινήσεις σας και αποφύγετε την εργασία και την παραμονή σε υπόγειους χώρους.

ΚΑΤΑ ΤΗ ΔΙΑΡΚΕΙΑ ΤΗΣ ΠΛΗΜΜΥΡΑΣ

Αν είστε μέσα σε κτίριο

- Εγκαταλείψτε υπόγειους χώρους και μετακινηθείτε σε ασφαλές υψηλό σημείο.

Αν βρίσκεστε σε ανοικτό χώρο

- Μην διασχίσετε χείμαρρο πεζή ή με αυτοκίνητο.
- Μείνετε μακριά από ηλεκτροφόρα καλώδια.
- Εγκαταλείψτε το αυτοκίνητό σας αν έχει ακινητοποιηθεί καθώς ενδέχεται να παρασυρθεί ή να πλημμυρίσει.
- Μην πλησιάζετε σε περιοχές όπου έχουν σημειωθεί κατολισθήσεις.

ΜΕΤΑ ΤΗΝ ΠΛΗΜΜΥΡΑ

Αν βρίσκεστε σε ανοικτό χώρο

- Μείνετε μακριά από περιοχές που έχουν πλημμυρίσει ή είναι επικίνδυνες να ξαναπλημμυρίσουν τις επόμενες ώρες.
 - η πλημμύρα ενδέχεται να έχει μεταβάλει τα χαρακτηριστικά γνώριμων περιοχών και τα νερά να έχουν παρασύρει μέρη του δρόμου, των πεζοδρομίων κλπ.
 - εγκυμονούν κίνδυνοι από σπασμένα οδοστρώματα, περιοχές με επικίνδυνη κλίση, λασποροές κλπ.
 - τα νερά ενδέχεται να είναι μολυσμένα αν έχουν παρασύρει μαζί τους απορρίμματα, αντικείμενα και νεκρά ζώα.
- Προσέξτε να μην εμποδίζετε τα συνεργεία διάσωσης.
- Μην πλησιάζετε σε περιοχές που έχουν σημειωθεί κατολισθήσεις και πτώσεις βράχων.
- Ελέγξτε αν το σπίτι ή ο χώρος εργασίας σας κινδυνεύει από πτώση βράχων.

Αν πρέπει οπωσδήποτε να βαδίσετε ή να οδηγήσετε σε περιοχές που έχουν πλημμυρίσει

- Προσπαθήστε να βρείτε σταθερό έδαφος.
- Αποφύγετε νερά που ρέουν.
- Αν βρεθείτε μπροστά σε δρόμο που έχει πλημμυρίσει σταματήστε και αλλάξτε κατεύθυνση.
- Αποφύγετε τα λιμνάζοντα νερά. Ενδέχεται να αποτελέσουν καλούς αγωγούς ηλεκτρικού ρεύματος καθώς κρύβουν υπόγεια καλώδια ή διαρροές από εγκαταστάσεις.

τοιίχους, πόρτες, σκάλες και παράθυρα. Εξετάστε τα δίκτυα ηλεκτρικού ρεύματος, νερού, αποχέτευσης. **ΘΥΜΗΘΕΙΤΕ: Οι κίνδυνοι από την πλημμύρα δεν υποχωρούν αμέσως μετά την έναρξη της απόσυρσης των υδάτων.**

- Ακολουθείστε πιστά τις οδηγίες των αρμόδιων Αρχών.

ΤΙ ΝΑ ΚΑΝΕΤΕ ΚΑΤΑ ΤΗΝ ΑΠΟΚΑΤΑΣΤΑΣΗ ΤΩΝ ΖΗΜΙΩΝ

Πριν αρχίσετε τις διαδικασίες αποκατάστασης

- Θυμηθείτε ότι οι κίνδυνοι από την πλημμύρα δεν υποχωρούν αμέσως μετά την απόσυρση των υδάτων.
- Βεβαιωθείτε από τις Αρχές ότι η περιοχή που βρίσκεται το σπίτι ή ο χώρος εργασίας σας είναι πλέον ασφαλής και κατόπιν επιστρέψτε σε αυτήν ειδικά αν έχει προηγηθεί εκκένωση.
- Κλείστε την τροφοδοσία του ηλεκτρικού ρεύματος, ακόμα και αν στην περιοχή σας έχει διακοπεί το ηλεκτρικό ρεύμα.
- Κλείστε την παροχή νερού, για το ενδεχόμενο βλάβης στο δίκτυο ύδρευσης.

Για να εξετάσετε ένα κτίριο που έχει πλημμυρίσει

- Φορέστε κλειστά παπούτσια ώστε να αποφύγετε τραυματισμούς από αντικείμενα ή ανωμαλίες στο έδαφος που κρύβουν τα νερά.
- Εξετάστε τους τοίχους, τις πόρτες, τις σκάλες και τα παράθυρα.
- Εξετάστε τα δίκτυα του ηλεκτρικού ρεύματος, ύδρευσης και αποχέτευσης.



**ΕΛΛΗΝΙΚΗ ΔΗΜΟΚΡΑΤΙΑ
ΠΕΡΙΦΕΡΕΙΑ ΔΥΤΙΚΗΣ ΕΛΛΑΔΑΣ
ΔΙΕΥΘΥΝΣΗ ΠΟΛΙΤΙΚΗΣ ΠΡΟΣΤΑΣΙΑΣ
ΤΜΗΜΑ ΠΟΛΙΤΙΚΗΣ ΠΡΟΣΤΑΣΙΑΣ
ΠΕΡΙΦΕΡΕΙΑΚΗΣ ΕΝΟΤΗΤΑΣ
ΑΙΤΩΛΟΑΚΑΡΝΑΝΙΑΣ**



**ΠΛΗΜΜΥΡΙΚΑ ΦΑΙΝΟΜΕΝΑ
ΜΝΗΜΟΝΙΟ ΕΚΤΑΚΤΩΝ ΑΝΑΓΚΩΝ
ΕΝΕΡΓΕΙΕΣ ΚΑΙ ΔΡΑΣΕΙΣ
ΠΕΡΙΦΕΡΕΙΑΚΗ ΕΝΟΤΗΤΑ ΑΙΤΩΛΟΑΚΑΡΝΑΝΙΑΣ**

ΜΕΣΟΛΟΓΓΙ ΝΟΕΜΒΡΙΟΣ 2016

ΠΡΟΛΟΓΟΣ

Με δεδομένο ότι η Π.Δ.Ε στα Διοικητικά της όρια περιλαμβάνει πάνω από 750 Ποταμοχειμάρρους γίνεται άμεσα σαφές ότι το ενδεχόμενο πλημμύρας είναι ορατό κατά την χειμερινή περίοδο και αυτό συμβαίνει τόσο λόγω ραγδαίων βροχοπτώσεων όσο και ισχυρών καταιγίδων , μπορεί να έχουν βραδεία η ταχεία εξέλιξη ανάλογα με τις καιρικές συνθήκες αλλά και από ανθρωπογενής παρεμβάσεις όπως η αστική ανάπτυξη , η στεγανοποίηση του εδάφους η μερική η ολική κάλυψη των κοιτών των Ποταμοχειμάρρων , οι διαστάσεις και το μικρό ύψος των γεφυρών , ή αποψίλωση των δασών από πυρκαγιές και η μη λήψη εγκαίρως κατάλληλων μέτρων για την διάβρωση του εδάφους , η κατασκευή οδικών έργων εγκάρσια την προς κοίτη, κατολισθήσεις, καθιζήσεις , εκτροπή της κοίτης κ.λ.π .

Παρατηρείται ότι οι πλημμύρες έχουν μια αυξητική τάση στις οικιστικές περιοχές από ότι παλαιότερα τόσο για τους παραπάνω λόγους όσο και για τα σχεδόν ανύπαρκτα ή άστοχα αντιπλημμυρικά έργα ή παρεμβάσεις που ακυρώνουν την λειτουργία τους .

ΟΡΙΣΜΟΣ

Πλημμύρα είναι η προσωρινή κάλυψη από ύδατα εδάφους που σε φυσιολογικές συνθήκες δεν καλύπτεται από αυτά και προέρχεται από ποτάμια – Χειμάρρους – Ρέματα και πλημμύρες από τη θάλασσα σε παράκτιες περιοχές

Διακρίνονται σε αστικές , προέρχονται από έντονες βροχοπτώσεις ή υπερχειλίση ποταμών – Χειμάρρων και τα χαρακτηριστικά της είναι ο κατακλυσμός αστικών περιοχών , και τα συνοδά ή δευτερογενή φαινόμενα είναι οι κατολισθήσεις , μετατοπίσεις , καθιζήσεις , διάβρωση των εδαφών .

Στις συνέπειες περιλαμβάνεται ο αποκλεισμός περιοχών , ρύπανση υδάτων , βιομηχανικά ατυχήματα ζημιές στο οδικό δίκτυο , εγκλωβισμό ατόμων και στις ακραίες περιπτώσεις νεκρούς και τραυματίες.

Ποτάμιες πλημμύρες που προκαλούνται από έντονες βροχοπτώσεις σε συνδυασμό με το λιώσιμο του χιονιού στις λεκάνες απορροής των ποταμών.

Περιλαμβάνουν φαινόμενα κατακλυσμού γεωργικών περιοχών , χωριών και πόλεων και χαρακτηρίζεται και από συνοδά φαινόμενα όπως κατολισθήσεις κ.λ.π γεωλογικά φαινόμενα ενίοτε επικίνδυνα για την ζωή και τα αγαθά των πολιτών .

Η Παράκτια πλημμύρα προκαλείται εκτός από παλιρροϊκά κύματα βαρύτητας , από ισχυρούς ανέμους και το κυματισμό της θάλασσας.

Ξαφνικές πλημμύρες λόγω ισχυρών καταιγίδων αυτές κλιμακώνονται απότομα και είναι το είδος των πλημμυρών που προκαλεί πολλές ζημιές αλλά και θύματα.

ΓΕΩΓΡΑΦΙΚΑ ΟΡΙΑ Π.Δ.Ε

Η Π.Δ.Ε καταλαμβάνει το ΒΔ τμήμα της Πελοποννήσου και το Δυτικό άκρο της Στερεάς Ελλάδος , αποτελείται από τις Π. Ενότητες Αιτ/νίας – Αχαΐας – Ηλείας και καταλαμβάνει συνολική έκταση 15.490 τ/χ.μ , καλύπτει συνολικά το 8,6 % της συνολικής έκτασης της χώρας .

Το 45,3 % είναι ορεινές περιοχές , το 25,6 % ημιορεινές και το 29,1% πεδινές περιοχές .

ΑΥΤΟΤΕΛΗΣ Δ/ΝΣΗ ΠΟΛΙΤΙΚΗΣ ΠΡΟΣΤΑΣΙΑΣ

Ανήκει στο γραφείο του Περιφερειάρχη , είναι σε 24ωρη λειτουργία και ετοιμότητα για την αντιμετώπιση και διαχείριση εκτάκτων αναγκών που μπορεί να προκύψουν από καιρικά ή αλλά φαινόμενα (πρόληψη – ετοιμότητα – αντιμετώπιση – αποκατάσταση) .

Στα πλαίσια της πρόληψης δια των τμημάτων Πολιτικής Προστασίας των Π. Ενοτήτων Αιτ/νίας – Αχαΐας – Ηλείας και αυτά , σε συνεργασία με τους συναρμοδίους φορείς , λαμβάνουν όλα εκείνα τα προληπτικά μέτρα ανάλογα με τις ιδιαιτερότητες της Π. Ενότητας τους .

Συμμετέχει στα Σ.Ο.Π.Π των Περιφερειακών Ενοτήτων και εφαρμόζει τις αποφάσεις των παραπάνω συλλογικών Οργάνων τα οποία συγκαλούνται με εντολή του Περιφερειάρχη και ευθύνη των Αντιπεριφερειάρχων.

Στα πλαίσια του Σχεδιασμού και ετοιμότητας συνεργάζεται με τις υπηρεσίες της Περιφέρειας και τους Ο.Τ.Α καθώς και με φορείς όπως Π.Υ – ΕΚΑΒ – ΕΛ.ΑΣ – ΛΙΜΕΝΙΚΟ – ΕΘΕΛΟΝΤΙΚΕΣ ΟΡΓΑΝΩΣΕΙΣ , για τον καλύτερο επιχειρησιακό σχεδιασμό.

Στα πλαίσια της κινητοποίησης με την λήψη της πρόγνωσης επικίνδυνων καιρικών φαινομένων από τον αρμόδιο φορέα (Ε.Μ.Υ) ενημερώνονται τα τρία τμήματα Πολιτικής Προστασίας και αυτά τους Ο.Τ.Α Α΄βαθμού καθώς και όλους τους εμπλεκόμενους φορείς της Π. Ενότητας τους προκειμένου να τεθούν σε κατάσταση αυξημένης ετοιμότητας για την αντιμετώπιση επικινδύνων καιρικών φαινομένων , φροντίζει για την λήψη μέτρων αποφυγής πλημμυρικών φαινομένων με καθαρισμούς ποταμών και Χειμάρρων , διευθέτηση κοίτης και ενίσχυση ή δημιουργία αναχωμάτων (όχι έργα αντιπλημμυρικής Προστασίας) πρόληψη των συνοδών φαινομένων στις έντονες βροχοπτώσεις όπως κατολισθήσεις - καταπτώσεις – καθιζήσεις – ολισθήσεις κ.λ.π με αυτοψίες για την αξιολόγηση της επικινδυνότητας των γεωλογικών φαινομένων και όχι μόνον , σε συνεργασία με τις Δ/σεις Τεχνικών έργων .

Στα Πλαίσια της αντιμετώπισης διατηρεί συνεχή επαφή με τον Κέντρο επιχειρήσεων της Γ.Γ.Π.Π και την Ε.Μ.Υ για ενημέρωση ως προς την εξέλιξη του καιρικού φαινομένου .

Ο Δ/ντής της Π.Π Π.Δ.Ε ανάλογα με το συμβάν μεταβαίνει στο τόπο καταστροφής για τον συντονισμό των δυνάμεων και μέσων της Περιφέρειας ενημερώνει τον Περιφερειάρχη και την Γ.Γ.Π.Π για τις επικρατούσες συνθήκες την πορεία των προσπαθειών των διαφορών συνεργειών επέμβασης , οργανώνει ενδεχομένως όταν απαιτείται συντονιστικό κέντρο στον τόπο της πλημμύρας προς διευκόλυνση του έργου του Περιφερειάρχη. Συμμετέχει στη συνεδρίαση του Σ.Τ.Ο εφόσον συγκληθεί .

Δια των τμημάτων Πολιτικής Προστασίας ανάλογα ποία Π. Ενότητα πλήττεται από ακραίο καιρικό φαινόμενο μεριμνά για την συνεργασία με την Τροχαία για την διευκόλυνση και την ταχύτερη προσέγγιση στον τόπο του συμβάντος των οχημάτων της Π.Υ και των άλλων μέσων άμεσης επέμβασης .

Η Αυτοτελής Δ/ση Πολιτικής Προστασίας Π.Δ.Ε δια των τμημάτων της ενημερώνει τους πολίτες για την επικρατούσα κατάσταση και δίνει οδηγίες, ύστερα από συνεργασία με τους αρμόδιους φορείς περιορισμού μετακινήσεων στην πληγείσα περιοχή προς διευκόλυνση του έργου των συνεργείων καθώς και συμβουλές και μέτρα αυτοπροστασίας από τους κινδύνους που προέρχονται από τις έντονες βροχοπτώσεις και τα συνοδά τους φαινόμενα τόσο με έντυπο υλικό της Γ.Γ.Π.Π όσο μέσω των Μ.Μ.Ε.

Αποφασίζει κατ' εντολή του Περιφερειάρχη εάν απαιτηθεί για μετακίνηση δυνάμεων και μέσων από άλλη Π. Ενότητα της Π.Δ.Ε.

ΓΕΝΙΚΗ Δ/ΝΣΗ ΑΝΑΠΤΥΞΙΑΚΟΥ ΠΡΟΓΡΑΜΜΑΤΙΣΜΟΥ ΠΕΡΙΒΑΛΛΟΝΤΟΣ ΚΑΙ ΥΠΟΔΟΜΩΝ Δ/ΝΣΗ ΤΕΧΝΙΚΩΝ ΕΡΓΩΝ Π.Δ.Ε .

Προβαίνει , στα πλαίσια της πρόληψης , στον έλεγχο και συντήρηση όλων των αντιπλημμυρικών έργων στους ποταμούς αρμοδιότητα της , όπως επίσης τον έλεγχο και συντήρηση αντιπλημμυρικών έργων στο εθνικό δίκτυο .

Στα πλαίσια της ετοιμότητας , μετά την αποστολή των σχετικών Προειδοποιήσεων από την Αυτοτελή Δ/ση Πολιτικής Προστασίας θέτουν σε αυξημένη ετοιμότητα ανθρώπινο δυναμικό και μέσα για την υλοποίηση δράσεων της Πολιτικής Προστασίας στα πλαίσια τόσο στην πρόληψη όσο και της αντιμετώπισης πλημμυρικών φαινομένων και βεβαίως για την υλοποίηση δράσεων που προβλέπονται στο σχεδιασμό της υπηρεσίας της.

Στα πλαίσια της αποκατάστασης έλεγχο των υποδομών και τεχνικών έργων αρμοδιότητα της για την διαπίστωση ζημιών που προκλήθηκαν από τις πλημμύρες ή αλλά επαγόμενα φαινόμενα , αποκατάσταση ζημιών σε τμήματα του εθνικού οδικού δικτύου που έχουν κατακλυστεί από πλημμυρικά ύδατα η άλλες φθορές .

Δ/ΝΣΕΙΣ ΤΕΧΝΙΚΩΝ ΕΡΓΩΝ Π.Ε Αιτ/νίας – Αχαΐας – Ηλείας

Ελέγχουν και συντηρούν αντιπλημμυρικά έργα αρμοδιότητα τους , διαθέτουν στα τμήματα Πολιτικής Προστασίας τον μηχανολογικό τους εξοπλισμό και χειριστές για την πρόληψη και διαχείριση έκτακτης ανάγκης σε ποταμοχειμάρρους της περιοχής τους .

Με εντολή Περιφερειάρχη και ευθύνη του αρμόδιου Αντιπεριφερειάρχη συγκροτούνται συνεργεία για την άμεση αποκατάσταση της λειτουργίας υποδομών βατότητας οδών , απομάκρυνση φερτών υλικών , καθαρισμός αντιπλημμυρικών έργων αρμοδιότητας τους .

Δ/ΝΣΕΙΣ ΔΑΣΩΝ

Εκπονούν μελέτες και προβαίνουν σε έργα η εργασίες αντιπλημμυρικής προστασίας και συγκράτησης εδαφών σε περιοχές που η βλάστηση και δάση έχουν καταστραφεί εξαιτίας πυρκαγιών (κορμοδέματα , κορμοφραγματα κ.λ.π) .

Η αρμοδιότητα αυτή ανήκει στην Αποκεντρωμένη Διοίκηση , και η παροχή κατευθύνσεων και οδηγιών στις δασικές υπηρεσίες για την μελέτη και εκτέλεση τους αποτελεί αρμοδιότητα της Δ/νσης Αναδασώσεων και Ορεινής υδρονομίας της ειδικής Γραμματείας Δασών του Υ.Π.Ε.Κ.Α .

ΑΣΤΥΝΟΜΙΚΕΣ ΑΡΧΕΣ

Οι κατά τόπους αστυνομικές αρχές συνεργάζονται με τα Τμ. Πολιτικής Προστασίας για τον έγκαιρο εντοπισμό και φύλαξη σημείων ή διαβάσεων που εγκυμονούν κινδύνους .

Σε περιπτώσεις που τμήματα του οδοστρώματος του οδικού δικτύου έχει κατακλυστεί από πλημμυρικά ύδατα ή έχουν σημειωθεί φθορές ή ζημιές λόγω των βροχοπτώσεων , οι κατά τόπους αρμόδιες Δ/νσεις Τροχαίας της ΕΛ.ΑΣ υποχρεούται να λάβουν άμεσα μέτρα τροχαίας κίνησης ή και διακοπής της κυκλοφορίας προς αποφυγή ατυχημάτων και προς διευκόλυνση του έργου των φορέων άμεσης επέμβασης και αποκατάστασης .

Επίσης , οι κατά τόπους αστυνομικές αρχές στα πλαίσια των αρμοδιοτήτων τους και εάν αυτό απαιτείται προχωρούν στη λήψη μέτρων τάξης και ασφάλειας περιμετρικά των χώρων επιχειρήσεων.

ΠΥΡΟΣΒΕΣΤΙΚΟ ΣΩΜΑ

Οι κατά τόπους Π.Υ μετά την εκδήλωση πλημμυρικού φαινομένου ενημερώνονται για τα συμβάντα αρμοδιότητα τους , συνεργάζονται με τα Τμήματα Πολιτικής Προστασίας , κλιμακώνουν τις δράσεις τους αναλόγως της φύσης και της έκτασης των συμβάντων και εάν απαιτείται αιτούνται την υποστήριξη και των άλλων φορέων (ΕΛ. ΑΣ, ΕΚΑΒ , ΔΗΜΩΝ κ.λ.π).

Ο επικεφαλής της Π.Υ αξιολογεί τις πληροφορίες σχετικές με την έρευνα και διάσωση εγκλωβισμένων από τα πλημμυρικά ύδατα και κινητοποιεί άμεσα τις δυνάμεις της Π.Υ για την διάσωση τους και αιτείται την συνδρομή τους από τους οικείους Δήμους , περιφέρειες Αστυνομικές αρχές , ΔΕΗ, κ.λ.π ώστε να λάβουν μέτρα αρμοδιότητα τους .

ΟΡΓΑΝΩΜΕΝΗ ΑΠΟΜΑΚΡΥΝΣΗ ΠΟΛΙΤΩΝ

Για την προστασία της ζωής και υγείας των πολιτών απαιτούνται να ληφθούν όλα τα αναγκαία μέτρα για την απομάκρυνση τους από την περιοχή που τεκμηριωμένα εκτιμάται ότι απειλείται από εξελισσόμενη ή επικείμενη καταστροφή.

Είναι σαφές ότι το όργανο που αποφασίζει για την υλοποίηση της παραπάνω δράσης είναι ο ΔΗΜΑΡΧΟΣ (παρ. 2 του άρθρου 18 του Ν 3613/2007 , ΦΕΚ 263/Α/2007) η περιοχή του οποίου πλήττεται και ο όποιος έχει τον συντονισμό του έργου της Πολιτικής Προστασίας για την αντιμετώπιση της καταστροφής σε τοπικό επίπεδο ή ο αρμόδιος ΠΕΡΙΦΕΡΕΙΑΡΧΗΣ όταν η εξελισσόμενη ή επικείμενη καταστροφή μπορεί να επηρεάσει πάνω από ένα ΔΗΜΟ.

Στις περιπτώσεις πλημμυρικών φαινομένων αρμόδιοι να εισηγηθούν στην Πολιτική Προστασία την λήψη απόφασης (Δήμαρχος – Περιφερειάρχης) για την απομάκρυνση των πολιτών είναι οι κατά τόπους επικεφαλής προϊστάμενοι των αρμοδίων τεχνικών υπηρεσιών των Περιφερειών που έχουν τον έλεγχο του φαινομένου , αντίστοιχα για λόγους δημοσίας υγείας την παραπάνω εισήγηση κάνουν οι κατά τόπους αρμόδιοι υγειονομικών υπηρεσιών.

ΕΘΕΛΟΝΤΙΚΕΣ ΟΡΓΑΝΩΣΕΙΣ

Οι εθελοντικές Οργανώσεις ενταγμένες στο μητρώο της Γ.Γ.Π.Π μπορούν να αναλαμβάνουν δράσεις Πολιτικής Προστασίας προς υποβοηθήσει του έργου των Περιφερειών και Δήμων οι δράσεις που αναλαμβάνουν αποτελούν μέρος των επιχειρησιακών αναγκών που καθορίζονται μέσα από τα Σ.Ο.Π.Π και Σ.Τ.Ο

Ο συντονισμός τους γίνεται από την Δ/ση Πολιτικής Προστασίας Π.Δ.Ε ή κατόπιν εντολής της από το τμήμα Πολιτικής Προστασίας της οικείας Π.Ενότητας .

* Το προσωπικό της Αυτοτελούς Δ/σης Πολιτικής Προστασίας της Π.Δ.Ε υποχρεούται να είναι σε διαρκή ετοιμότητα και επιφυλακή καθ' όλη την διάρκεια του έτους (Κυριακές – Αργίες – εξαιρέσιμες ημέρες) όπως αυτό καθορίζεται τόσο από τον ρόλο της Πολιτικής Προστασίας όσο και από την απόφαση του ΠΕΡΙΦΕΡΕΙΑΡΧΗ με αριθμ. πρωτ 2124/2/ 25 – 01 2011 για την πρόληψη και αντιμετώπιση κινδύνων η εκτάκτων αναγκών από φυσικές και τεχνολογικές καταστροφές .

Ιδιαίτερα, τονίζεται , ότι κατά την διάρκεια έντονων βροχοπτώσεων ή άλλων επικινδύνων καιρικών φαινομένων ή φυσική παρουσία του προσωπικού της Πολιτικής Προστασίας για την αξιολόγηση του επικείμενου κινδύνου και η άμεση λήψη μέτρων μπορεί να ελαχιστοποιήσει τις δυσμενείς επιπτώσεις των στους πολίτες και τις περιουσίες τους.

Τα Τμήματα Πολιτικής προστασίας ανάλογα με τις ιδιαιτερότητες της περιοχής τους , δύνανται , εάν το κρίνουν αναγκαίο να προσθέσουν με την μορφή παραρτήματος στο παρόν μνημόνιο , ενέργειες για την αντιμετώπιση προβλημάτων που μπορούν να προκύψουν στα όρια της Π. Ενότητας τους και χρήζουν ιδιαίτερης αντιμετώπισης π.χ φράγματα κ.λ.π

Ιστορικό πλημμυρών στους χειμάρρους του Νομού Αιτωλ/νίας

Παρακάτω παρέχονται στοιχεία χρήσιμα για το ιστορικό και την αντιμετώπιση πλημμυρών στους μεγαλύτερους και πιο επικίνδυνους χειμάρρους του Νομού. Οι χείμαρροι αυτοί είναι : Ινάχος , Ερμίτσας , Σκάς , Μεγ. Χώρας , Βαρειάς , Αγριλιάς , Αγιορέματος , Παλαιά Βρύση , Μετοχιόρεμα , Μπότοκος , Δρυμός .

Ειδικότερα :

1. ΙΝΑΧΟΣ (περιοχή Βάλτου)

Ο Ινάχος διασχίζει εκτάσεις των Δ. Διαμερισμάτων Πατιοπούλου , Αγριδίου , Εμπεσού , Σταθά, Χαλκιοπούλων , Πετρώνας , Μαλεσιάδας , Αμοργιανών , Γιαννοπούλων και Βαρετάδας και έχει αποδέκτη την τεχνητή λίμνη Καστρακίου.

Όταν οι βροχοπτώσεις είναι παρατεταμένες ή πολύ έντονες παρατηρούνται πλημμύρες στα σημεία που ή κοίτη του είναι στενή ή γίνεται αλλαγή της κοίτης του και κατακλύζει για μικρό χρονικό διάστημα διάφορες εκτάσεις που καλλιεργούνται με μηδική ή χειμωνιάτικα σιτηρά ή είναι χέρσες (λιβάδια) .

Πλημμύρες συνήθως γίνονται :

α. Στο Δ. Διαμέρισμα Αγριδίου στις θέσεις Κάτω Κάμπος και Πλάκες σε έκταση 70 στρεμμάτων περίπου .

β. Στο Δ. Διαμέρισμα Εμπρασού στις θέσεις Σκαντζόκαμπος , Παραβέρσες , Μεγάλη Φτέρη και Παρασπώρια σε έκταση 60 στρεμμάτων περίπου .

γ. Στο Δ. Διαμέρισμα Σταθά στις θέσεις Κτούλι , Κομμένο και Παλιογέφυρο σε έκταση 120 περίπου στρεμμάτων.

δ. Στο Δ. Διαμέρισμα Χαλκιοπούλων στις θέσεις Καναβοί , Νησιά , Κατσικιάδες , Τζενεριάδες , Αστροφούς , Προκανάλια και Λουτρά Χαλκιοπούλων σε έκταση 90 στρεμμάτων περίπου .

ε. Στο Δ. Διαμέρισμα Πετρώνα στη Γέφυρα Βέργας σε έκταση 30 περίπου στρεμμάτων .

στ. Στο Δ. Διαμέρισμα Μαλεσιάδας στις θέσεις Κάμπος Βελιούρας , Σμίξη , Ξεράκια και Σφήνες σε έκταση 100 περίπου στρεμμάτων .

ζ. Στα Δ. Διαμερίσματα Αμοργιανών και Γιαννοπούλων (Παλιάμπελα) στη θέση γέφυρα προς Αμοριανούς σε έκτασή 130 περίπου στρεμμάτων .

η. Στον συν/σμό Ποδογοράς Βαρετάδας.

Θα πρέπει να σημειωθεί ότι εκτός από τις πλημμύρες **ο Ινάχος** πολλές φορές προκαλεί καταστροφή καλλιεργουμένων εκτάσεων με τις διαβρώσεις των όχθων σε μερικά σημεία της διαδρομής του.

2. ΕΡΜΙΤΣΑΣ

Τα τελευταία χρόνια συνήθως δεν προκαλεί πλημμύρες άξιος λόγου. Πριν από λίγα χρόνια πλημμύρισε εκτάσεις στο Δ. Διαμέρισμα Παναιτωλίου 200 περίπου στρεμμάτων, κοντά στην εκβολή του. Οι χείμαρροι αυτοί στο πεδινό τμήμα του Παναιτωλίου έχουν εγκιβωτιστεί , πλην όμως στο τελευταίο τμήμα του η κοίτη έχει στενέψει εξαιτίας μπαζών που ρίπτονται και της θαμνώδους βλαστήσεως που έχει αναπτυχθεί. Σε μερικές περιοχές προκαλεί διαβρώσεις των όχθων και καταστροφή καλλιεργουμένων εκτάσεων.

3. ΣΚΑΣ (περιοχή Ναυπακτίας ειδικότερα Δήμου Ναυπάκτου και Δ. Διαμέρισμα Νεοκάστρου)

Ο χείμαρρος αυτός τα τελευταία χρόνια δεν πλημμυρίζει. Τουναντίον έχουν σημειωθεί πλημμύρες στο πεδινό τμήμα της Ναυπάκτου (Δυτικά της πόλεως) από υπερχειλίσεις του χείμαρρου «Βαρειάς» σε καλλιέργειες μηδικής , εσπεριδοειδών , αμπέλων, ελαιώνων κλπ. σε έκταση που φθάνει μερικές φορές εκατοντάδες στρεμμάτων .

4. ΜΕΓΑΛΗΣ ΧΩΡΑΣ (περιοχή Αγρινίου)

Ο χειμάρρος αυτός πλημμυρίζει εκτάσεις του Δήμου Αγρινίου και των Δ. Διαμερισμάτων Μεγάλης Χώρας και Δοκιμίου . Έχουν πλημμυρίσει από υπερχειλίση του εκτάσεις μέχρι και 5.000 στρεμμάτων κατά τους χειμερινούς μήνες. Είναι κυρίως χέρσες και λίγες με μηδική ή γρασίδα ή δενδρώδεις.

5. ΒΑΡΕΙΑΣ ΝΑΥΠΑΚΤΟΥ

Είναι ίσως ένας από τους καταστρεπτικότερους που υπάρχουν στο Νομό γιατί προκαλεί αξιόλογες ζημιές στις περιοχές των Δ. Διαμερισμάτων Μαμουλάδας και Αφροξυλιάς αλλά κυρίως στη περιοχή του Δήμου Ναυπάκτου . Σε πολλά σημεία η κοίτη του χειμάρρου είναι υψηλότερη από την επιφάνεια των αγρών και όταν τμήμα των οχθών του υποχωρήσει όχι μόνο νερά αλλά και φερτές ύλες (πέτρες , άμμος) πέφτουν στις γειτονικές καλλιέργειες.

Στην περιοχή της Ναυπάκτου πλημμυρίζει και ο χειμάρρος «Σκυλοπνίχτης» που εκβάλλει στο χειμάρρο «Βαρείας» . Οι εκτάσεις που μπορούν να πλημμυρίσουν ξεπερνούν τα χίλια (1000) στρέμματα και αποτελούνται κυρίως από ελαιώνες και σε μικρότερο ποσοστό από εσπεριδοειδή , αμπελώνες , μηδική ή άλλες καλλιέργειες . Οι φερτές ύλες πολλές φορές (όπως και στην τελευταία πλημμύρα) μπορούν να σπάσουν και να παρασύρουν νεαρά δένδρα ή να τραυματίσουν μεγαλύτερα. Σε μερικές περιπτώσεις η απομάκρυνση των φερτών υλών είναι αναγκαία για να γίνει καλλιέργεια ή εκμετάλλευση των εκτάσεων και πάλι .

Και εδώ ο κίνδυνος ζημιών σε αποθήκες και κατοικίες , είδη και εφόδια καθώς και ζώα είναι μεγάλος και κυρίως για τα κτίσματα που βρίσκονται κοντά στην οδό Ναυπάκτου – Αντιρρίου γιατί ο δρόμος σε πολλά σημεία είναι υπερυψωμένος και το ύψος του νερού μπορεί να φθάσει ή να υπερβεί το ένα μέτρο .

6. ΑΓΡΙΛΙΑΣ ΜΕΣΟΛΟΓΓΙΟΥ

Ο χειμάρρος αυτός προξένησε ζημιές την τελευταία 5ετία , ύστερα από καταρακτώδεις βροχές οπότε πλημμύρισε έκταση πεντακοσίων (500) περίπου στρεμμάτων .

Οι σοβαρότερες ζημιές έγιναν σε μερικά φυτώρια δενδρυλλίων. Οι εκτάσεις που πλημμύρισαν, ήταν ελαιώνες , περιβόλια (εσπεριδοειδή) μηδική και χέρσες , καθώς φυτώρια δενδρυλλίων ελιάς. Εκτός από φυτώρια, οι ζημιές σε άλλες καλλιέργειες δεν ήταν σημαντικές. Έκανε επίσης ζημιές σε περιφράξεις κτημάτων . Οι πιο αξιόλογες όμως ζημιές ήταν στις κατοικίες και αποθήκες που υπάρχουν στην περιοχή που πλημμύρισε καθώς και στα είδη και εφόδια που υπήρχαν μέσα σε αυτές , καθώς και σε κατοικίδια ζώα και πτηνά . Επίσης θα πρέπει να ληφθεί υπόψη ότι λόγω υποχώρησης των αναχωμάτων αυτού σε τρία σημεία , σε πιθανή υπερχειλίση του θα κινδυνεύσουν παρακείμενες οικίας και ίσως ανθρώπινες ζωές .

7. ΧΕΙΜΑΡΡΟΣ ΑΓΙΟΡΕΜΑ ΚΑΙΝΟΥΡΓΙΟΥ

Διέρχεται στο ανατολικό μέρος της κοινότητας και όταν υπερχειλίζει πλημμυρίζει εκτάσεις καπναγρών (που όμως είναι ακαλλιέργητες) 80 – 100 στρεμμάτων. Ζημιές προκαλεί κυρίως στα υπάρχοντα είδη στις κατοικίες και στις αποθήκες 15 περίπου οικογενειών που πλημμυρίζουν από τα νερά του .

8. ΠΑΛΙΑ ΒΡΥΣΗ - ΜΕΤΟΧΙΟΡΕΜΑ – ΖΕΥΓΑΡΑΚΙ

Προκαλεί ζημιές σε κατοικημένες περιοχές (σπίτια , αποθήκες κλπ.) Επίσης προκαλούνται ζημιές σε αγροκτήματα και καλλιέργειες που ανέρχονται σε 800 στρέμματα .

9. ΜΠΟΤΟΚΟΣ (Δημοτικό Διαμέρισμα Δήμου Αμφιλοχίας)

Προκαλεί ζημιές σε κατοικημένες περιοχές (σπίτια , αποθήκες κλπ.) δεξιά του Εθνικού δρόμου προς Άρτα και αριστερά του Εθνικού δρόμου προς Άρτα, σε αγροκαλλιέργειες σε μήκος 3 χιλ . και έκταση 3.000 στρεμμάτων . Τελευταία πλημμύρισε το 2007 και προξένησε μεγάλες ζημιές .

10. ΔΡΥΜΟΣ ΑΝΑΚΤΟΡΙΟΥ

Προκαλεί ζημιές από τον Εθνικό δρόμο μέχρι τις εκβολές του Αμβρακικού κόλπου σε μήκος 1600 μέτρων σε θερμοκήπια, αποθήκες και καλλιέργειες σε έκταση 2.000 στρεμμάτων .

ΣΥΝΤΟΝΟΣΤΙΚΟ ΟΡΓΑΝΟ ΠΟΛΙΤΙΚΗΣ ΠΡΟΣΤΑΣΙΑΣ Π.Ε.

ΑΙΤΩΛΟΑΚΑΡΝΑΝΙΑΣ

1. ΠΕΡΙΦΕΡΕΙΑΚΗ ΕΝΟΤΗΤΑ ΑΙΤΩΛΟΑΚΑΡΝΑΝΙΑΣ

ΑΝΤΙΠΕΡΕΙΦΕΡΕΙΑΡΧΗΣ : ΣΤΑΡΑΚΑ ΧΡΙΣΤΙΝΑ.
 ΤΗΛΕΦΩΝΟ : 6977701266 -2631361275 – 2631361277
 α) ΑΥΤΟΤΕΛΗΣ ΔΙΕΥΘΥΝΣΗ ΠΟΛΙΤΙΚΗΣ ΠΡΟΣΤΑΣΙΑΣ Π.Δ.Ε.
 ΠΡΟΙΣΤΑΜΕΝΟΣ : ΓΥΦΤΑΚΗΣ ΝΙΚΟΛΑΟΣ
 ΤΗΛΕΦΩΝΟ : 6984606351 - 2613613118
 EMAIL : n.gyftakis@pde.gov.gr.
 β) ΤΜΗΜΑ ΠΟΛΙΤΙΚΗΣ ΠΡΟΣΤΑΣΙΑΣ Π.Ε. ΑΙΤΩΛΟΑΚΑΡΝΑΝΙΑΣ
 ΠΡΟΙΣΤΑΜΕΝΟΣ ; ΤΕΓΑΣ ΙΩΑΝΝΗΣ
 ΤΗΛΕΦΩΝΟ : 6944562100- 2631361170
 FAX : 2631061677
 EMAIL : tpp3@aitnia.pde.gov.gr
 γ) ΓΡΑΜΜΑΤΕΑΣ ΣΥΜΒΟΥΛΙΟΥ
 ΥΠΑΛΛΗΛΟΣ ΠΟΛΙΤΙΚΗΣ ΠΡΟΣΤΑΣΙΑΣ : ΣΥΓΓΟΥΝΗ ΜΑΡΙΑ
 ΤΗΛΕΦΩΝΟ : 2631361105
 FAX : 2631055025
 EMAIL : tpp2@aitnia.pde.gov.gr
 δ) ΔΙΕΥΘΥΝΣΗ ΤΕΧΝΙΚΩΝ ΕΡΓΩΝ Π.Ε. ΑΙΤΩΛΟΑΚΑΡΝΑΝΙΑΣ
 ΠΡΟΙΣΤΑΜΕΝΗ : ΚΑΡΑΘΑΝΑΣΗ ΕΙΡΗΝΗ
 ΤΗΛΕΦΩΝΟ : 2631361630 - 2631361286
 ε) ΔΙΕΥΘΥΝΣΗ ΥΓΕΙΑΣ Π.Ε. ΑΙΤΩΛΟΑΚΑΡΝΑΝΙΑΣ
 ΠΡΟΙΣΤΑΜΕΝΟΣ ; ΦΑΤΟΥΡΟΣ ΝΙΚΟΛΑΟΣ
 ΤΗΛΕΦΩΝΟ ; 2631361645

2. ΠΕΡΙΦΕΡΕΙΑΚΟΙ ΣΥΜΒΟΥΛΟΙ ΠΕΡΙΦΕΡΕΙΑΣ ΔΥΤΙΚΗΣ ΕΛΛΑΔΟΣ

A. ΤΣΟΓΚΑΣ ΓΕΩΡΓΙΟΣ
 ΤΗΛΕΦΩΝΟ : 6973880209
B. ΚΟΛΟΒΟΣ ΙΩΑΝΝΗΣ
 ΤΗΛΕΦΩΝΟ : 6944718378

3. ΔΗΜΟΙ ΝΟΜΟΥ ΑΙΤΩΛΟΑΚΑΡΝΑΝΙΑΣ

A. ΔΗΜΟΣ Ι.Π. ΜΕΣΟΛΟΓΓΙΟΥ.

ΔΗΜΑΡΧΟΣ : ΚΑΡΑΠΑΝΟΣ ΝΙΚΟΛΑΟΣ
 ΤΗΛΕΦΩΝΟ : 6979983164-26313609
 ΣΥΜΒΟΥΛΟΣ ΠΟΛΙΤΙΚΗΣ ΠΡΟΣΤΑΣΙΑΣ : ΣΤΑΘΟΠΟΥΛΟΣ ΛΑΜΠΡΟΣ
 ΤΗΛΕΦΩΝΟ : 6976663587- 2631024730

B. ΔΗΜΟΣ ΑΓΡΙΝΙΟΥ.

ΔΗΜΑΡΧΟΣ : ΠΑΠΑΝΑΣΤΑΣΙΟΥ ΓΕΩΡΓΙΟΣ
 ΤΗΛΕΦΩΝΟ : 6944774496-2641360300 - 2641360303
 FAX : 2641048498
 EMAIL : dimarxosaq@agrinio.gr

Γ. ΔΗΜΟΣ ΘΕΡΜΟΥ.

ΔΗΜΑΡΧΟΣ : ΚΩΝΣΤΑΝΤΑΡΑΣ ΣΠΥΡΙΔΩΝ :
 ΤΗΛΕΦΩΝΟ : 6977717845 - 6945579865 - 2644360120
 FAX : 2644023179

EMAIL : spkonst67@gmail.com

Δ. ΔΗΜΟΣ ΑΚΤΙΟΥ-ΒΟΝΙΤΣΑΣ

ΔΗΜΑΡΧΟΣ : ΑΠΟΣΤΟΛΑΚΗΣ ΘΕΟΔΩΡΟΣ
 ΤΗΛΕΦΩΝΟ : 6976970430 - 2643360109
 FAX : 2643022556
 EMAIL : dhmos.aktiuvonitsas@1258.syzefxis.gov.gr

Ε. ΔΗΜΟΣ ΝΑΥΠΑΚΤΙΑΣ

ΔΗΜΑΡΧΟΣ : ΛΟΥΚΟΠΟΥΛΟΣ ΠΑΝΑΓΙΩΤΗΣ
 ΤΗΛΕΦΩΝΟ : 6977835004 - 2634360107
 ΑΝΤΙΔΗΜΑΡΧΟΣ : ΚΟΤΣΑΝΑΣ ΑΝΔΡΕΑΣ
 ΤΗΛΕΦΩΝΟ : 6945597118 – 2634031572

ΣΤ. ΔΗΜΟΣ ΑΜΦΙΛΟΧΙΑΣ

ΔΗΜΑΡΧΟΣ : ΚΟΙΜΗΣΗΣ ΑΠΟΣΤΟΛΟΣ
 ΤΗΛΕΦΩΝΟ : 6932254771 - 2642360450
 FAX : 2642360414
 EMAIL : dimamfil@otenet.gr
 ΑΝΤΙΔΗΜΑΡΧΟΣ : ΤΣΟΛΚΑΣ ΧΡΗΣΤΟΣ
 ΤΗΛΕΦΩΝΟ : 693225795 - 2642360450
 FAX : 2642360414
 EMAIL : dimamfil@otenet.gr

Θ. ΔΗΜΟΣ ΞΗΡΟΜΕΡΟΥ

ΔΗΜΑΡΧΟΣ : ΓΑΛΟΥΝΗΣ ΕΡΩΤΟΚΡΙΤΟΣ
 ΤΗΛΕΦΩΝΟ : 6978991020- 264360538
 EMAIL : erotokritos.galounis@gmail.com
 ΑΝΤΙΔΗΜΑΡΧΟΣ : ΛΑΪΝΑΣ ΚΩΝΣΤΑΝΤΙΝΟΣ
 ΤΗΛΕΦΩΝΟ : 6976512542
 EMAIL : tselepila@yahoo.gr

4. Π.Ε.Δ Π.Ε.ΑΙΤΩΛΟΑΚΑΡΝΑΝΙΑΣ

ΑΝΤΙΔΗΜΑΡΧΟΣ ΜΕΣΟΛΟΓΓΙΟΥ : ΜΠΟΥΣΜΠΟΥΡΕΛΗΣ ΔΗΜΗΤΡΙΟΣ
 ΤΗΛΕΦΩΝΟ : 6972557533 – 2631360918 - 2631025845

5. 2\39 ΣΡΑΤΟΠΕΔΟ ΕΥΖΩΝΩΝ ΜΕΣΟΛΟΓΓΙ

Διοικητής Νικολακόπουλος Γεώργιος-Συνταγματάρχης
 Τηλ. επικοινωνίας. 2631022219

6. 131 ΣΜΗΝΑΡΧΙΑ ΜΑΧΗΣ

Στρατιωτικό Αεροδρόμιο Ακτίου
 Τηλ. επικοινωνίας. 2682045099

7. Αστυνομική Δ/ση Αιτωλίας

Δ/ντής: Ματσούκας Ιωάννης
 Τηλ.επικοινωνίας : 2631055720 - 2631055718

8. Αστυνομική Δ/ση Ακαρνανίας

Δ/ντής: Παπαευθυμίου Δημήτριος
Τηλ. επικοινωνίας: 2641057340- 2631024417

9. Λιμεναρχείο Μεσολογγίου

Πλωτάρχης Μελιάδης Νεκτάριος με αντικαταστάτη τον Σουφλή Αθανάσιο
Τηλ. επικοινωνίας 2631051211

10. Περιφερειακή Διοίκηση Πυροσβεστικών Υπηρεσιών Δυτικής Ελλάδας

Περιφερειάρχης : Μαθιόπουλος Βασίλειος αρχιπύραρχος
Τηλ. επικοινωνίας 2613615611
Φαξ : 2610439467

11. Π.Υ. Μεσολογγίου

Αρχιπύραρχος Κέφαλας Δημήτριος
Τηλ.. επικοινωνίας 2631028787,- 6937210476

12. Π.Υ. Αγρινίου

Αρχιπύραρχος Πετράκης
Τηλ. επικοινωνίας 2641039672

13. Π.Υ. Αμφιλοχίας

Αρχιπύραρχος : Τζέμος Ευστάθιος
Τηλ. επικοινωνίας 2642022010-69376618480

14. Π.Υ. Ναυπάκτου

Αρχιπύραρχος : Μπόκας Χριστόφορος
Τηλ. επικοινωνίας 2634028032

15. Δ/νση Δασών Αιτωλνίας

Δ/ντής : Μάζης Νικήτας
Τηλ.. επικοινωνίας 2631022536

16. Δασαρχείο Μεσολογγίου

Δασάρχης Φούντας Γεώργιος -Θεόδωρος
Τηλ.. επικοινωνίας 2631028878

17. Δασαρχείο Αγρινίου

Δασάρχης Πολίτη Αλεξάνδρα
Τηλ.. επικοινωνίας 2641057609,57617

18. Δασαρχείο Ναυπάκτου

Δασάρχης Ράπτης Γεώργιος
Τηλ.. 2634022014

19. Δασαρχείο Αμφιλοχίας

Δασάρχης Θεοχαρόπουλος Δημοσθένης
Τηλ. επικοινωνίας. 2642022220

20. Γενικό Νοσοκομείο Μεσολογγίου

Τηλ. επικοινωνίας 2631360183

21. Γενικό Νοσοκομείο Αγρινίου

Τηλ επικοινωνίας 2641361561 - 2631361104

22. ΟΤΕ Μεσολογγίου

Δ/ντής : Παπαηλίας Μιχαήλ

Τηλ. επικοινωνίας 2631051425

23. ΔΕΔΔΗΕ Μεσολογγίου

Δ/ντής: Γαλανης Νικόλαος

Τηλ. επικοινωνίας.2631023500

ΠΡΟΣΩΠΙΚΟ Δ/ΝΣΗΣ ΥΓΕΙΑΣ & ΚΟΙΝ. ΜΕΡΙΜΝΑΣ ΠΟΥ ΘΑ ΣΥΓΚΡΟΤΗΣΕΙ ΤΑ ΚΛΙΜΑΚΙΑ ΕΛΕΓΧΟΥ

1. Φατούρος Νικόλαος – Υγιεινολόγος Ιατρός - Δ/ντης ΕΣΥ
2. Χαϊδής Κων/νος Επόπτης Δημ. Υγείας
3. Διβάρη Ευτυχία -\|-
4. Καφετζή Σταματία -\|-
5. Μπαλάσκα Αγγελική -\|-
6. Δημητρούκα Γεωργία -\|-
7. Θεοδωράκη Μαρία Τεχνολόγος Τροφίμων
8. Σταμούλη Αθηνά Επισκέπτρια Υγείας

*** Η Δ/νση Υγείας & Κοιν. Μέριμνας , σε συνεργασία με τα Νοσοκομεία Μεσολογγίου και Αγρινίου και με τους αντίστοιχους Ιατρικούς Συλλόγους , θα συγκροτήσει κλιμάκια Ιατρών - Νοσηλευτών για την παροχή βοήθειας στους πλημυροπαθείς εφόσον απαιτηθεί .

ΠΡΟΣΩΠΙΚΟ Δ/ΝΣΗΣ ΤΕΧΝΙΚΩΝ ΕΡΓΩΝ ΠΟΥ ΘΑ ΣΥΓΚΡΟΤΗΣΕΙ ΤΑ ΚΛΙΜΑΚΙΑ ΕΛΕΓΧΟΥ

Α/Α	ΟΝΟΜΑΤΕΠΩΝΥΜΟ	ΚΛΑΔΟΣ
-----	---------------	--------

1	ΚΑΡΑΘΑΝΑΣΗ ΕΙΡΗΝΗ	Π.Ε.ΤΟΠ. ΜΗΧ/ΚΩΝ
2	ΧΑΡΑΛΑΜΠΟΥΣ ΣΤΕΛΙΟΣ	Π.Ε. ΠΟΛ. ΜΗΧΑΝΙΚΩΝ
3	ΚΑΡΑΛΗ ΑΝΑΣΤΑΣΙΑ	Π.Ε. ΑΡΧ/ΝΩΝ
4	ΣΤΕΡΓΙΟΥ ΒΑΣΙΛΕΙΟΣ	Π.Ε. ΑΡΧ/ΝΩΝ
6	ΦΙΛΙΠΠΟΥ ΚΩΝ/ΝΟΣ	Π.Ε. ΠΟΛ. ΜΗΧ/ΚΩΝ
7	ΜΑΣΙΚΑΣ ΝΙΚΟΛΑΟΣ	Π.Ε. ΠΟΛ. ΜΗΧ/ΚΩΝ
8	ΛΕΥΚΙΜΙΑΔΗΣ ΧΑΡΑΛΑΜΠΟΣ	Π.Ε. ΤΟΠ. ΜΗΧ/ΚΩΝ
9	ΓΙΑΝΝΑΚΟΠΟΥΛΟΣ ΧΡΗΣΤΟΣ	Π.Ε. ΑΡΧ/ΝΩΝ
10	ΖΟΡΜΠΑ ΒΑΣΙΛΙΚΗ	Π.Ε. ΠΟΛ. ΜΗΧ/ΚΩΝ
11	ΠΑΠΠΑΣ ΝΙΚΟΛΑΟΣ	Π.Ε. ΠΟΛ. ΜΗΧ/ΚΩΝ
12	ΚΙΤΣΟΠΑΝΟΣ ΠΑΝΑΓΙΩΤΗΣ	Π.Ε. ΠΟΛ. ΜΗΧ/ΚΩΝ
13	ΤΣΙΛΙΜΑΝΤΟΣ ΙΩΑΝΝΗΣ	Π.Ε. ΜΗΧΑΝ/ΓΩΝ ΜΗΧ/ΚΩΝ
16	ΚΕΝΤΡΟΣ ΙΩΑΝΝΗΣ	ΤΕ ΜΗΧ/ΚΩΝ
17	ΤΣΙΒΙΛΗΣ ΧΡΗΣΤΟΣ	ΤΕ ΜΗΧ/ΚΩΝ
18	ΠΕΤΡΑΣ ΧΡΗΣΤΟΣ	ΤΕ ΜΗΧ/ΓΩΝ
20	ΑΓΓΕΛΟΠΟΥΛΟΣ ΝΙΚΟΛΑΟΣ	ΔΕ ΤΕΧΝΙΚΩΝ

**ΜΗΧΑΝΟΛΟΓΙΚΟΣ ΕΞΟΠΛΙΣΜΟΣ ΔΙΕΥΘΥΝΣΗΣ ΤΕΧΝΙΚΩΝ ΕΡΓΩΝ
ΠΕΡΙΦΕΡΕΙΑΚΗΣ ΕΝΟΤΗΤΑΣ ΑΙΤΩΛΟΑΚΑΡΝΑΝΙΑΣ**

Α/Α	ΕΙΔΟΣ Μ.Ε.	ΑΡΙΘ. ΚΥΚΛΟΦ.	ΧΕΙΡΙΣΤΗΣ	ΤΗΛΕΦΩΝΟ
1	Πρωθητήρας (Μπουλντόζα)	ΜΕ 102693	Καλιακμάνης Γεώργιος	6972695307
2	Διαμορφωτήρας (Γκρέϊντερ)	ΜΕ 111657	Βαρβαρέσος Διονύσιος	6932351727
3	Φορτωτής Λαστιχοφόρος	ΚΥ 7002	Καπές Δημήτριος	6977390227
4	J C B	ΜΕ 104426	Δρίβας Νικόλαος	6987013298
5	Ρυμουλκό – Φορηγό	ΚΥ 7477	Αθανασόπουλος Αθ.	66972793480
6	Φορηγό – Ανατρεπόμενο	ΚΗΥ 7500	Καψάλης Γεώργιος	6975862033
7	-\\-	ΚΗΥ 3579	Μπάνης Κων/νος	6976442322
8	Επιβατηγό αυτοκίνητο	ΚΗΥ 7483	Γρέκας Βασίλειος	6979445917

***** Τα ανωτέρω μηχανήματα – οχήματα της Π.Ε.
Αιτωλοακαρνανίας δεν έχουν σταθερή έδρα , αλλά είναι σε
διασπορά όπου οι ανάγκες του νομού επιτάσσουν .**

**ΜΗΧΑΝΟΛΟΓΙΚΟΣ ΕΞΟΠΛΙΣΜΟΣ ΔΕΣΕ
ΠΕΡΙΦΕΡΕΙΑΚΗΣ ΕΝΟΤΗΤΑΣ ΑΙΤΩΛΟΑΚΑΡΝΑΝΙΑΣ
(ΕΡΓΟΤΑΞΙΑ ΜΕΣΟΛΟΓΓΙΟΥ – ΑΓΡΙΝΙΟΥ – ΑΜΦΙΛΟΧΙΑΣ)**

Υπεύθυνος των Εργοταξίων Παναγιώτης Μπρακατσέλος 2613620212 -
6986176511

1. ΕΡΓΟΤΑΞΙΟ ΕΥΗΝΟΥ – 2631039151

ΟΝΟΜ/ΜΟ	ΕΙΔΙΚΟΤΗΤΑ	Δ/ΝΣΗ ΚΑΤΟΙΚΙΑΣ	ΤΗΛΕΦΩΝΟ	ΑΥΤ/ΤΑ-ΟΧΗΜΑΤΑ
Γιαβρούτας Κων/νος	ΔΕ Οδηγών	Τρίκορφο Ναυπακτίας	2634045298 6979753286	ΚΗΗ 5359 Φορηγό
Ντζελβές Γεώργιος	ΔΕ Χειριστής Μηχ/των	Δάφνη Ναυπακτίας	2634500018 6973246012	ΜΕ127212 Γκρέϊντερ ΜΕ127213 Οδοστρωτήρας

ΟΝΟΜ/ΜΟ	ΕΙΔΙΚΟΤΗΤΑ	Δ/ΝΣΗ ΚΑΤΟΙΚΙΑΣ	ΤΗΛΕΦΩΝΟ	ΑΥΤ/ΤΑ-ΟΧΗΜΑΤΑ
Αναστασίου Μενέλαος	ΔΕ Τεχνιτών	Αγρίνιο	6944020410	ΚΗΗ 4880 Ι.Χ
				ΚΗΗ 5360 Φορτηγό ΜΕ 123046 Τσάπα-Φορτωτής ΜΕ 128388 J.C.B ΚΗΗ 5363 Ημιφορτηγό

2. ΕΡΓΟΤΑΞΙΟ ΑΜΦΙΛΟΧΙΑΣ - 2642022571

ΟΝΟΜ/ΜΟ	ΕΙΔΙΚΟΤΗΤΑ	Δ/ΝΣΗ ΚΑΤΟΙΚΙΑΣ	ΤΗΛΕΦΩΝΟ	ΑΥΤ/ΤΑ-ΟΧΗΜΑΤΑ
Ζαρμακούπης Ιωάννης	ΔΕ Οδηγών	Ανοιξιιάτικο	6988418158	ΚΗΗ 5373Φορτηγό

ΣΥΣΤΗΜΑ ΑΥΤΟΜΑΤΗΣ ΕΙΔΟΠΟΙΗΣΗΣ, ΠΡΟΣΤΑΣΙΑΣ, ΑΝΑΔΕΙΞΗΣ ΚΑΙ ΔΙΑΧΕΙΡΙΣΗΣ ΠΕΡΙΒΑΛΛΟΝΤΙΚΑ ΕΥΑΙΣΘΗΤΩΝ ΠΕΡΙΟΧΩΝ ΓΙΑ ΤΗ ΠΕΡΙΦΕΡΕΙΑΚΗ ΕΝΟΤΗΤΑ ΑΙΤΩΛΟΑΚΑΡΝΑΝΙΑΣ

Η παραγωγική λειτουργία του εν λόγω έργου θα είναι χρήσιμο στον συντονισμό όλων των φορέων που εμπλέκονται στην αντιμετώπιση και διαχείριση επικίνδυνων φαινομένων.

- Καταχώρηση Νέων και Ανακοινώσεων για τους Πολίτες
- Καταχώρηση Δελτίων Τύπου για το Κοινό
- Διαχείριση Καταγγελιών Πολιτών
- Καταχώρηση αρχείων για Γνωσιακή Βάση (Βιβλιοθήκη)
- Έγκριση Σημείων Ενδιαφέροντος που έχουν προσθέσει οι Πολίτες

Ο ΠΡΟΙΣΤΑΜΕΝΟΣ ΠΟΛΙΤΙΚΗΣ ΠΡΟΣΤΑΣΙΑΣ
ΠΕΡΙΦΕΡΕΙΑΚΗΣ ΕΝΟΤΗΤΑΣ ΑΙΤΩΛ/ΝΙΑΣ
ΑΙΤΩΛ/ΝΙΑΣ

Η ΑΝΤΙΠΕΡΙΦΕΡΕΙΑΡΧΗΣ
ΠΕΡΙΦΕΡΕΙΑΚΗΣ ΕΝΟΤΗΤΑΣ

ΤΕΓΑΣ ΙΩΑΝΝΗΣ

ΣΤΑΡΑΚΑ ΧΡΙΣΤΙΝΑ

ΠΛΗΜΜΥΡΙΚΑ ΦΑΙΝΟΜΕΝΑ ΜΝΗΜΟΝΙΟ ΕΚΤΑΚΤΩΝ ΑΝΑΓΚΩΝ ΕΝΕΡΓΕΙΕΣ ΚΑΙ ΔΡΑΣΕΙΣ ΠΕΡΙΦΕΡΕΙΑΚΗ ΕΝΟΤΗΤΑ ΑΧΑΪΑΣ



ΕΛΛΗΝΙΚΗ ΔΗΜΟΚΡΑΤΙΑ
ΠΕΡΙΦΕΡΕΙΑ ΔΥΤΙΚΗΣ ΕΛΛΑΔΑΣ
ΑΥΤΟΤΕΛΗΣ Δ/ΝΣΗ ΠΟΛΙΤΙΚΗΣ ΠΡΟΣΤΑΣΙΑΣ
ΤΜΗΜΑ ΠΟΛΙΤΙΚΗΣ ΠΡΟΣΤΑΣΙΑΣ
ΠΕΡΙΦΕΡΕΙΑΚΗΣ ΕΝΟΤΗΤΑΣ ΑΧΑΪΑΣ

ΠΑΤΡΑ, 12-10-2016

Α.Π. 263236/864

Ταχ.Δ/ση: Πανεπιστημίου 254
Κτήριο Β'
Πληροφορίες: Ι.Μπάφας
Τ.Κ 261 10 ΠΑΤΡΑ
Τηλ:2613-613 338
Φαξ: 2613613339

ΠΑΡΑΡΤΗΜΑΤΑ

- ΠΡΟΣΘΗΚΗ 1: ΤΗΛΕΦΩΝΑ ΜΕΛΩΝ ΣΟΠΠ**
- ΠΡΟΣΘΗΚΗ 2: ΔΗΜΟΣΙΕΣ ΥΠΗΡΕΣΙΕΣ**
- ΠΡΟΣΘΗΚΗ 3: ΔΗΜΟΙ ΑΧΑΪΑΣ – ΓΡΑΦΕΙΑ Π.Π**
- ΠΡΟΣΘΗΚΗ 4: ΜΗΧ/ΤΑ ΔΤΕ ΠΔΕ**
- ΠΡΟΣΘΗΚΗ 5: ΜΗΧΑΝΗΜΑΤΑ ΔΤΕ ΠΕ**
- ΠΡΟΣΘΗΚΗ 6: ΕΠΙΒΑΤΗΓΑ ΑΥΤΟΚΙΝΗΤΑ ΠΔΕ-ΠΕ**
- ΠΡΟΣΘΗΚΗ 7: ΔΑΣΙΚΕΣ ΥΠΗΡΕΣΙΕΣ**
- ΠΡΟΣΘΗΚΗ 8: ΑΣΤΥΝΟΜΙΚΕΣ ΥΠΗΡΕΣΙΕΣ – ΤΜΗΜΑΤΑ ΤΡΟΧΑΙΑΣ**
- ΠΡΟΣΘΗΚΗ 9: ΠΥΡΟΣΒΕΣΤΙΚΕΣ ΥΠΗΡΕΣΙΕΣ**
- ΠΡΟΣΘΗΚΗ 10: ΛΙΜΕΝΑΡΧΕΙΑ**
- ΠΡΟΣΘΗΚΗ 11: ΣΤΡΑΤΙΩΤΙΚΕΣ ΜΟΝΑΔΕΣ**
- ΠΡΟΣΘΗΚΗ 12: ΝΟΣΟΚΟΜΕΙΑ -ΕΚΑΒ:**
- ΠΡΟΣΘΗΚΗ 13: ΚΤΕΛ-ΓΕΦΥΡΑ Α.Ε-ΟΛΥΜΠΙΑ ΟΔΟΣ -ΟΣΕ-ΟΤΕ-ΔΕΛΔΗΕ**
- ΠΡΟΣΘΗΚΗ 14: ΙΔΙΩΤΙΚΑ ΜΗΧΑΝΗΜΑΤΑ**
- ΠΡΟΣΘΗΚΗ 15: ΧΩΡΟΙ ΥΠΟΔΟΧΗΣ ΠΛΗΓΕΝΤΩΝ**
- ΠΡΟΣΘΗΚΗ 16: ΥΛΙΚΑ ΑΠΟΘΗΚΕΥΤΙΚΟΥ ΚΕΝΤΡΟΥ**

- ΠΡΟΣΘΗΚΗ 17: ΕΘΕΛΟΝΤΙΚΕΣ ΟΜΑΔΕΣ ΕΝΤΑΓΜΕΝΕΣ ΣΤΟ ΜΗΤΡΩΟ ΓΓΠΠ**
ΠΡΟΣΘΗΚΗ 18: ΕΘΕΛΟΝΤΙΚΕΣ ΟΜΑΔΕΣ ΜΗ ΕΝΤΑΓΜΕΝΕΣ ΣΤΟ ΜΗΤΡΩΟ-ΦΟΡΕΙΣ-ΣΥΛΛΟΓΟΙ ΕΜΠΛΕΚΟΜΕΝΟΙ ΣΤΗΝ Π.ΠΡΟΣΤΑΣΙΑ
ΠΡΟΣΘΗΚΗ 19: ΟΑΣΠ - ΤΑΣ - ΔΑΕΦΚ
ΠΡΟΣΘΗΚΗ 20: ΧΡΗΣΙΜΑ ΤΗΛΕΦΩΝΑ ΑΝΑΓΚΗΣ
ΠΡΟΣΘΗΚΗ 21: ΓΟΕΒ-ΤΟΕΒ
ΠΡΟΣΘΗΚΗ 22: ΑΡΧΑΙΟΛΟΓΙΚΟΙ ΧΩΡΟΙ
ΠΡΟΣΘΗΚΗ 23: ΚΑΤΑΣΚΗΝΩΣΕΙΣ
ΠΡΟΣΘΗΚΗ 24: ΟΤΙΔΗΠΟΤΕ ΑΛΛΟ ΧΡΗΣΙΜΟ ΣΤΟΙΧΕΙΟ

ΠΡΟΣΘΗΚΗ 1: ΤΗΛΕΦΩΝΑ ΜΕΛΩΝ ΣΟΠΠ 2016

1	Αντιπεριφερειάρχης ΠΕ Αχαΐας Αλεξόπουλος Γρηγόριος 6973799145
2	Περιφερειακός Σύμβουλος ΠΕΤΡΟΠΟΥΛΟΣ ΚΩΝΣΤΑΝΤΙΝΟΣ 6977229392 Φαξ 2613601986 Αναπληρωτής ΖΑΧΑΡΟΠΟΥΛΟΥ ΣΤΟΥΜΠΟΥ ΑΔΑΜΑΝΤΙΑ 6977273545 Περιφερειακός Σύμβουλος ΓΑΒΡΙΛΗΔΗΣ ΚΩΝ/ΝΟΣ 6984243253 Αναπληρωτής ΚΕΛΕΠΟΥΡΗΣ ΑΝΔΡΕΑΣ 6945904896
3	ΠΕΔ Παπαναστασίου τηλ. 2610270097, φαξ 2610224580
4	Προϊστ. Τμ. Π. Προστασίας ΠΕ Αχαΐας Μπάφας Ιωάννης 6972873480, 6984606352, 2613613338 και Γυφτάκης Νικόλαος Προιστάμενος Δ/σης Π.Π. της Π.Δ.Ε 2613613118 6984606351, 69390734842, Κατσαρός Δημήτριος Προιστάμενος Π.Π. Αποκεντρωμένης Διοίκησης 6976518548
5	Ανωτ. Δ/της Φρουράς Πατρών Ταξίαρχος Στελιανός Χαράλαμπος Κιν. 6930153856 ΚΕΤΧ 2610 278903, φαξ 225017
6	Αστ. Δ/ντής Αχαΐας ΣΕΪΝΤΗΣ ΙΩΑΝΝΗΣ 6972294446, 2610 6952000, φαξ 2106991791
7	Λιμενάρχης Πατρών Αντιπλοίαρχος Κυριακούλόπουλος Δημήτριος 6936083309 – 6976696984 Τηλ. Γραμματείας: 2613615424 Κ.Λ/Χ ΠΑΤΡΑΣ φαξ 2613615421
8	Δ/της Π.Υ Αχαΐας Αρχ/ρχος ΡΟΥΜΕΛΙΩΤΗΣ ΝΙΚΟΛΑΟΣ 6936022330, 2613615630, φαξ 2610439467

9	Προϊστ. Δ/σης Συντονισμού και επιθεώρησης Δασών Αποκεντρωμένης Μπακουλόπουλος - Προϊστ. Δ/σης Δασών Αχαΐας ΠΑΝΑΓΙΩΤΙΟΠΟΥΛΟΣ
10	Προϊστ. Δ/σης Τεχν. Έργων ΠΕ Αχαΐας ΚΟΡΚΟΣ ΤΕΛΗΣ 6939510779 2613613151 και Προιστάμενος Τμ. Συγκ. έργων ΦΛΩΡΑΤΟΣ ΠΑΝΑΓΙΩΤΗΣ 6992940427
11	Δ/ση Υγείας και Κοιν. Μέριμνας ΠΕ Αχαΐας Λάμπος Θεόδωρος 6977479948, 2613620720
12	6η ΥΠΕ Γεωργακόπουλος Σοφοκλής 6972021471 2613 603
13	Εκπρόσωποι Εθελοντικών Οργανώσεων και εκπρόσωποι λοιπών κατά περίπτωση φορέων

ΠΡΟΣΘΗΚΗ 2: ΔΗΜΟΣΙΕΣ ΥΠΗΡΕΣΙΕΣ

ΥΠΟΥΡΓΕΙΟ ΠΡΟΣΤΑΣΙΑΣ ΤΟΥ ΠΟΛΙΤΗ ΓΕΝΙΚΗ ΓΡΑΜΜΑΤΕΙΑ ΠΟΛΙΤΙΚΗΣ ΠΡΟΣΤΑΣΙΑΣ

ΕΥΑΓΓΕΛΙΣΤΡΙΑΣ 2 ΑΘΗΝΑ ΤΚ 105 63

e-mail: infocivilprotection@gscp.gr

e-mail: ethelontismos@gscp.gr για θέματα εθελοντών

Τηλ. εργάσιμες ημέρες και ώρες 213 1510 932

Fax: 2131510 935

Για θέματα που σχετίζονται με τρέχουσες έκτακτες ανάγκες ισχύουν τα στοιχεία του Κέντρου Επιχειρήσεων Πολιτικής Προστασίας 2103359901-2

Γενικός Γραμματέας Πολιτικής Προστασίας

ΓΡΑΦΕΙΟ ΓΕΝΙΚΟΥ ΓΡΑΜΜΑΤΕΑ - ΚΑΠΑΚΗΣ ΓΙΑΝΝΗΣ

1. Κρόμπα Μαρία, Μακρή Ελισσάβητ , Γραμματεία

Τηλ: 213 1510 932 , 213 1510 933

Φαξ: 210 3248122

E-mail: info@gscp.gr

2. Κουρούπης Σπύρος , Ειδικός Σύμβουλος

Τηλ :210 697 7827

Φαξ: 210 3248122

E-mail: skouroupis@gscp.gr

3. Σαΐνη Καλλιόπη, Εθνικός Εκπρόσωπος θεμάτων Π.Π στην

Τηλ: 213 1510 167

Φαξ: 210 3248122

E-mail: info@gscp.gr

4. Συκοβέλη Βασιλική , Πρόγραμμα Interreg
Τηλ: 213 1510 163
Φαξ: 210 3248122

E-mail: vsykoveli@gscp.gr

5. Νικολάου Σπύρος, Πρόγραμμα Interreg
Τηλ: 213 1510 104
Φαξ: 210 3248122

E-mail: snikolaou@gscp.gr

Κέντρο Επιχειρήσεων Πολιτικής Προστασίας (ΚΕΠΠ)

Ριζαρίου 1, 152 33 Χαλάνδρι
Πιερράκος Δημήτριος, Δ/ντής ΚΕΠΠ
Τηλ: 210 3359 910
Φαξ: 210 3359912

Αξιωματικός Υπηρεσίας

Τηλ: 210 3359 002 , 210 3359 003
Φαξ: 210 3359912

E-mail: kepp@gscp.gr

kepp@0015.syzefxis.gov.gr

Κ.Ε.Π.Π

Δ/ντής Πιερράκος Δημήτριος γρ.2103359910 6947563731-6976922586 e-mail
dkepp@gscp.gr Ριζαρίου 1 ΤΚ 152 33 ΧΑΛΑΝΔΡΙ

e-mail: kepp@gscp.gr -Τηλ.Κέντρο Επιχειρήσεων (24ωρη λειτουργία) 210 3359 002-
3
Fax: 210 3359 930

**Γ.Γ.ΑΠΟΚΕΝΤΡΩΜΕΝΗΣ ΔΙΟΙΚΗΣΗΣ ΠΕΛΟΠΟΝΗΣΟΥ Δ.ΕΛΛΑΔΑΣ-
ΙΟΝΙΟΥ**

Γενικός Γραμματέας ΓΡΑΦΕΙΟ ΓΕΝΙΚΟΥ ΓΡΑΜΜΑΤΕΑ στην Πάτρα:

ΔΙΟΝΥΣΙΟΣ ΠΑΝΑΓΙΩΤΟΠΟΥΛΟΣ

ΤΑΧ. ΔΙΕΥΘΥΝΣΗ : Ν.Ε.Ο. ΠΑΤΡΩΝ – ΑΘΗΝΩΝ 158, Τ.Κ. 26442, ΠΑΤΡΑ
ΤΗΛ. 2610-490333, 2610-490334, 2610-490352, fax 2610490359

Α.Δ.Π.Δ.Ε. Ι. Δ/ΝΣΗ ΠΟΛΙΤΙΚΗΣ ΠΡΟΣΤΑΣΙΑΣ -

Ν.Ε.Ο. Πατρών-Αθηνών 158, Πάτρα, 26442
Τηλ. 2610-461433, 2610-461435
Fax : 2610-461434

E-mail : dpp@apd-depin.gov.gr

ΠΡΟΪΣΤ. Κατσαρός Δημήτριος 6976518548 και 6975876774

Δ/νση Συντονισμού & Επιθεώρησης Δασών Α.Δ.Π.Δ.Ε.Ι.

Μπακουλόπουλος Νικόλαος 2610436409, 436238, φαξ 2610436291

Δ/ΝΣΗ ΥΔΑΤΩΝ τηλ. 2610335669-338735, φαξ. 2610910965 Πυργάκη – Μυλωνάς

Αθηνών 105. Δ/ντής Κούνας Σωτήριος Φαξ 2610910965

ΠΕΡΙΦΕΡΕΙΑ ΔΥΤΙΚΗΣ ΕΛΛΑΔΑΣ

ΠΕΡΙΦΕΡΕΙΑΡΧΗΣ ΔΥΤΙΚΗΣ ΕΛΛΑΔΑΣ

ΚΑΤΣΙΦΑΡΑΣ ΑΠΟΣΤΟΛΟΣ 6972708387 katsifar@otenet.gr

N.E.O. Πατρών-Αθηνών 32, Πάτρα, 26441

Τηλ: 2613-613500

Φαξ: 2613-613532

Email: grafeio.pde@pde.gov.gr

ΑΝΤΙΠΕΡΙΦΕΡΕΙΑΡΧΕΣ

1. **Αλεξόπουλος Γρηγόρης**, Αντιπεριφερειάρχης ΠΕ ΑΧΑΪΑΣ
[Πανεπιστημίου 254 \(κτίριο Β\), Πάτρα, 26443](#)
Τηλ: 2613-613350 2613-613351
Email: gr.alexopoulos@pde.gov.gr
Κιν: 6973799145
2. **Γιώργος Γεωργιόπουλος** Αντιπεριφερειάρχης ΠΕ ΗΛΕΙΑΣ
[Διοικητήριο \(Μανωλοπούλου 47\), Πύργος, 27100](#)
Τηλ: 26213-60500
Email: ch.kafiras@pde.gov.gr
Κιν: 6977294246
3. **Χριστίνα Σταρακά** Αντιπεριφερειάρχης ΠΕ ΑΙΤ/ΝΙΑΣ
[Διοικητήριο \(Κύπρου 30\), Μεσολόγγι, 30200](#)
Τηλ: 26313-61603 26313-61602
Κιν: 6977701266
4. **Νίκος Μπαλαμπάνης** Αντιπεριφερειάρχης *Ενέργειας και Περιβάλλοντος*
[N.E.O. Πατρών-Αθηνών 32, Πάτρα, 26441](#)
Κιν: 6947575157 Τηλ: 2613-613525 Φαξ: 2613-613529
Email:

5 Αντιπεριφερειάρχης Οικονομικών και Αξιοποίησης Περιουσίας Μπράμος Παναγιώτης

Ν.Ε.Ο. Πατρών-Αθηνών 32, Πάτρα, 26441

Τηλ: 2613-613516 Φαξ: 2613-613519 κιν.: 6972406329

6 Καρπέτας Κων/νος, Αντιπεριφερειάρχης Περιφερειακής Ανάπτυξης και Επιχειρηματικότητας

Ν.Ε.Ο. Πατρών-Αθηνών 32, Πάτρα, 26441

Τηλ: 2613-613521, 521 Φαξ: 2613-613525

Κιν: 6977696119

Email:

Αντιπεριφερειάρχης Αγροτικής Ανάπτυξης: Μητρόπουλος Κων/νος Κιν:6977682604, 2613613216

Αντιπεριφερειάρχης Περιφερειακού Συντονισμού και Διοίκησης – Δημήτρης Δριβήλας
2613613129

κιν: 6973446175

Αντιπεριφερειάρχης Υποδομών και Δικτύων: Γιάννης Λύτρας

Κιν: 6944724202 -2613620231.

Περιφερειακό Συμβούλιο

Τογιοπούλου Αναστασία Πρόεδρος

Ν.Ε.Ο. Πατρών-Αθηνών 32, Πάτρα, 26441

Τηλ: 2613-613535

Φαξ: 2613-613538

Εκτελεστική Γραμματέας

Μαράτου Διονυσία, Εκτελεστική Γραμματέας

Ν.Ε.Ο. Πατρών-Αθηνών 32, Πάτρα, 26441

Τηλ: 2613-613530

Φαξ: 2613-613533

Email: d.maratou@pde.gov.gr

ΑΥΤΟΤΕΛΗΣ Δ/ΝΣΗ ΠΟΛΙΤΙΚΗΣ ΠΡΟΣΤΑΣΙΑΣ ΠΔΕ

Γυφτάκης Νικόλαος Προϊστάμενος

Πανεπιστημίου 254 (κτίριο Β), Πάτρα, 26443

Τηλ: 2613-613118 Φαξ: 2610-490162

Email: n.gyftakis@pde.gov.gr

1. Τμήμα Πολιτικής Προστασίας Περιφερειακής Ενότητας Αχαΐας

Προϊστάμενος - **Μπάφας Ιωάννης** 6972873480 και **Μπουγάς Βασίλειος** 6980041230
Πανεπιστημίου 254 (κτίριο Β), Πάτρα, 26443
 Τηλ: 2613-613306 2613-613338 Φαξ: 2613-613339
 Email: i.mpafas@pde.gov.gr

2. Τμήμα Πολιτικής Προστασίας Περιφερειακής Ενότητας Αιτωλοακαρνανίας
Τέγας Ιωάννης, Προϊστάμενος
Διοικητήριο (Κύπρου 30), Μεσολόγγι, 30200
 Κιν. 6984606354 Τηλ: 26313-61170 Φαξ: 26310-61677
 Email: tpp3@aitnia.pde.gov.gr
Συγγούνη Μαρία,
Διοικητήριο (Κύπρου 30), Μεσολόγγι, 30200
 Τηλ: 26313-61105 Φαξ: 26310-55025
 Email: tpp2@aitnia.pde.gov.gr

3. Τμήμα Πολιτικής Προστασίας Περιφερειακής Ενότητας Ηλείας
Αναγνωστόπουλος Χρήστος, Προϊστάμενος
Διοικητήριο (Μανωλοπούλου 47), Πύργος, 27100
 Κιν: 6984606355 Τηλ: 26213-60572 Φαξ: 26213-60580
Αρβανιτάκης Ιωάννης - Σγούρου Φωτεινή

ΓΕΝΙΚΟΙ ΔΙΕΥΘΥΝΤΕΣ Π.Δ.Ε

1. ΓΕΝΙΚΗ Δ/ΝΣΗ ΑΝΑΠΤΥΞΙΑΚΟΥ ΠΡΟΓΡΑΜΜΑΤΙΣΜΟΥ ΠΕΡΙΒΑΛΛΟΝΤΟΣ ΚΑΙ ΥΠΟΔΟΜΩΝ

Καραβίδας Δημήτριος, Γενικός Διευθυντής 6974360502
N.E.O. Πατρών-Αθηνών 32, Πάτρα, 26441
 Τηλ: 2613-613602 , 2613-613600, Φαξ: 2613-613605
 Email: dimitris.karavidas@pde.gov.gr

Διεύθυνση Τεχνικών Έργων Περιφερειακής Ενότητας Αχαΐας
Κορκός Αριστοτέλης, Προϊστάμενος 6939510779
Πανεπιστημίου 254 Πάτρα, 26443
 Τηλ: 2613-613164, Φαξ: 2610-429763
 Email: a.korkos@pde.gov.gr

Τμήμα Συγκοινωνιακών Έργων Περιφερειακής Ενότητας Αχαΐας
Φλωράτος Παναγιώτης, Προϊστάμενος
 Πανεπιστημίου 254 Πάτρα 26443
 Τηλ: 2613-613122, Φαξ: 2610-429763
 Email: p.floratos@achaia.pde.gov.gr

Τμήμα Δομών Περιβάλλοντος Περιφερειακής Ενότητας Αχαΐας
Γουνάρopoulos Παναγιώτης, Προϊστάμενος
 Πανεπιστημίου 254 Πάτρα 26443

Τηλ: 2613-613121, Φαξ: 2610-429763
 Email: p.gounaropoulos@achai.a.pde.gov.gr

Διεύθυνση Περιβάλλοντος και Χωρικού Σχεδιασμού

Σπυράκη Ελένη, Προϊσταμένη,
Παπαδιαμάντη 14 και Αρέθα, Πάτρα, 26443
 Τηλ: 2613-613268, Φαξ: 2610-453294, 6932428438
 Email: e.spyraki@pde.gov.gr spirakieleni@yahoo.gr

Τμήμα Περιβάλλοντος και Υδροοικονομίας Περιφερειακής Ενότητας Αχαΐας
Τζόλας Θεόδωρος, Προϊστάμενος
Παπαδιαμάντη 14 και Αρέθα, Πάτρα, 26443
 Τηλ: 2613-613271
 Email: th.tzolas@pde.gov.gr

Διεύθυνση Αναπτυξιακού Προγραμματισμού

Σταματελάτος Λυκούργος, Προϊστάμενος
Ν.Ε.Ο. Πατρών-Αθηνών 32, Πάτρα, 26441
 Τηλ: 2613-613610 Φαξ: 2613-613605
 Email: l.stamatelatos@pde.gov.gr

2. ΓΕΝΙΚΗ Δ/ΣΗ ΕΣΩΤΕΡΙΚΗΣ ΛΕΙΤΟΥΡΓΙΑΣ

Πλώτα Γεωργία, Γενικός Διευθυντής
Πανεπιστημίου 254 (κτίριο Β), Πάτρα, 26443
 Κιν: 6944626448, Τηλ: 2613-613146, Φαξ: 2610-490150

3. ΓΕΝΙΚΗ Δ/ΝΣΗ ΠΕΡΙΦ.ΑΓΡΟΤΙΚΗΣ ΟΙΚΟΝΟΜΙΑΣ ΚΑΙ ΚΤΗΝΙΑΤΡΙΚΗΣ

Βέρρας Σταύρος, Γενικός Διευθυντής
Παπαδιαμάντη 14 και Αρέθα, Πάτρα, 26443
 Κιν: 6974283233 Τηλ: 2613-613225
 Email: gd.peraok@pde.gov.gr

Διεύθυνση Αγροτικής Οικονομίας

Μιχαλόπουλος Βασίλειος, Προϊστάμενος
Παπαδιαμάντη 14 και Αρέθα, Πάτρα, 26443
 Τηλ: 2613-613201 Φαξ: 2613-613212
 Email: v.michalopoulos@pde.gov.gr, dao@pde.gov.gr,

Διεύθυνση Κτηνιατρικής

Οικονόμου Χαρίκλεια, Προϊσταμένη
Παπαδιαμάντη 14 και Αρέθα, Πάτρα, 26443
 Τηλ: 2613-613211 Φαξ: 2613-613212
 Email: ch.oikonomou@pde.gov.gr

Διεύθυνση Αγροτικής Οικονομίας και Κτηνιατρικής Περιφερειακής Ενότητας Αχαΐας

Βαγενάς, Προϊστάμενος
Πανεπιστημίου 171, Πάτρα, 26443
 Τηλ: 2610-452701, Φαξ: 2610-452259
 Email: s.verras@achai.a.pde.gov.gr

4. ΓΕΝΙΚΗ Δ/ΝΣΗ ΑΝΑΠΤΥΞΗΣ

Κόλλαρης Κωνσταντίνος, Γενικός Διευθυντής 6974231574
Πανεπιστημίου 254 Πάτρα 26443
 Τηλ: 2610-420762
 Email: gd.anap@pde.gov.gr

Διεύθυνση Βιομηχανίας, Ενέργειας και Φυσικών Πόρων
Πανεπιστημίου 254 Πάτρα 26443
 Τηλ: 2613-620122 – Παπασταματίου Γεώργιος

Διεύθυνση Δια Βίου Μάθησης, Απασχόλησης, Εμπορίου και Τουρισμού

Μαθιόπουλος Ανδρέας, Προϊστάμενος
Πανεπιστημίου 254 (κτίριο Β), Πάτρα, 26443
 Τηλ: 2613-613310, 6975857060 Φαξ: 2610-490167
 Email:

Διεύθυνση Ανάπτυξης Περιφερειακής Ενότητας Αχαΐας

Μπεσσαρά Φάρες, Προϊστάμενος
Ν.Ε.Ο. Πατρών-Αθηνών 12, Πάτρα, 26441
 Τηλ: 2613-620110, Φαξ: 2610-437058
 Email:

5. ΓΕΝΙΚΗ Δ/ΝΣΗ ΜΕΤΑΦΟΡΩΝ ΚΑΙ ΕΠΙΚΟΙΝΩΝΙΩΝ

Μέγκας Ιωάννης, Γενικός Διευθυντής
Πανεπιστημίου 254 (κτίριο Β), Πάτρα, 26443
 Κιν.: 6972709687 Τηλ: 2613-613160, Φαξ: 2610-437058 - Email: i.megas@pde.gov.gr

Διεύθυνση Μεταφορών και Επικοινωνιών Περιφερειακής Ενότητας Αχαΐας

Παπασταματίου Χρήστος Προϊστάμενος
Σταγείρων 23, Πάτρα, 26334
 Τηλ: 2613-620450 Φαξ: 2610-344536
 Email: g.papastamatiou@pde.gov.gr
 Τηλεφωνικό Κέντρο - 2613-620400, Φαξ: 2613-620456

6. ΓΕΝΙΚΗ Δ/ΝΣΗ ΔΗΜΟΣΙΑΣ ΥΓΕΙΑΣ ΚΑΙ ΚΟΙΝΩΝΙΚΗΣ ΜΕΡΙΜΝΑΣ

Τσολοδήμος Νίκος, Γενικός Διευθυντής
Κανάρη 44, Πάτρα, 26222
 Κιν:6937425868, Τηλ: 2613-620704 Φαξ: 2610-316759
 Email: gd.dykm@pde.gov.gr

Διεύθυνση Κοινωνικής Μέριμνας
Δημητρακόπουλος Σταύρος, Προϊστάμενος
Κανάρη 44, Πάτρα, 26222
 Τηλ: 2613-620772, FAX 2613620771
 Email: d.kefallinou@pde.gov.gr

Διεύθυνση Δημόσιας Υγείας και Κοινωνικής Μέριμνας Π.Ε. Αχαΐας
Λάμπρος Θεόδωρος, Προϊστάμενος
Κανάρη 44, Πάτρα, 26222
 Κιν:6977479948, Τηλ: 2613-620720 , φαξ - 2610316759
 Email: lampos.theodoros@yahoo.gr

ΔΙΕΥΘΥΝΣΕΙΣ ΤΕΧΝΙΚΩΝ ΈΡΓΩΝ

Διεύθυνση Τεχνικών Έργων ΠΔΕ
 Λοτσάρης Βασίλειος, Προϊστάμενος
Δημητρίου Υψηλάντου 1 και Ακτή Δυμαίων, Πάτρα, 26222
 Κιν. 6945894366, Τηλ: 2610-328035 2613-620235 Φαξ: 2610-329452
 Email: dte@pde.gov.gr

Γονιδάκης Εμμανουήλ,
Δημητρίου Υψηλάντου 1 και Ακτή Δυμαίων, Πάτρα, 26222
 Τηλ: 2610-323612
 Email: e.gonidakis@pde.gov.gr

Τμήμα Συγκοινωνιακών Έργων
Μπίνα Ευαγγελία, Προϊστάμενος
Δημητρίου Υψηλάντου 1 και Ακτή Δυμαίων, Πάτρα, 26222
 Κιν: , Τηλ: 2613-620211, Φαξ: 2610-329452
 Email: atrodiss@yahoo.gr
 Υπεύθυνος Πολιτικής Προστασίας **Ραυτόπουλος Νίκος** κιν. 6944731566

Διεύθυνση Τεχνικών Έργων Περιφερειακής Ενότητας Αχαΐας
Κορκός Αριστοτέλης, Προϊστάμενος
 Κιν: 6939510779 Τηλ: 2613 620151, Φαξ: 2610490157
 Email: a.korkos@pde.gov.gr

Τμήμα Συγκοινωνιακών Έργων Περιφερειακής Ενότητας Αχαΐας
Φλωράτος Παναγιώτης, Προϊστάμενος
 Κιν: 6992940427 Τηλ: 2613620154 Φαξ: 2610490157
 Email: p.floratos@achaiia.pde.gov.gr
Υπεύθυνος Μηχανημάτων ΠΠ
Κλουκινιώτης Ιωάννης Υπεύθυνος Μηχανημάτων
 Κιν: 6984606353 Τηλ: 2613620156

ΠΡΟΣΘΗΚΗ 3: ΔΗΜΟΙ ΑΧΑΪΑΣ – ΓΡΑΦΕΙΑ Π.Π**ΔΗΜΟΣ ΠΑΤΡΕΩΝ**

ΔΗΜΑΡΧΟΣ Πελετίδης Κων/νος

Γρ. 2613610300-380

Μαιζώνος 104 ΤΚ262 23

fax 2610 623562, 2610310744, 2613610335 - Email: patrasmayor@gmail.com

Αντιδήμαρχος

Πλέσσας Δημήτριος

Κιν:6982852329

Προϊστάμενος Θεοδωρακόπουλος Ανδρέας

Τηλ. 2610 – 339 – 452 fax 2610 310744

Π.Π. Καρδάρια Α. 6974477691, Χάλαρης Ι. 6974477689 .

Γραφείο Π.Π. 2610310744 – Βότση 27 – Τ.Κ 26221 – ΤΗΛ. 2610339452 – ΦΑΞ
2610310744

ΔΕΥΑΠ – Ακτή Δυμαίων 48 – τηλ. 2610366100 – Γενικός Δ/ντής Καλογεόπουλος
Κων/νος

Πρόεδρος Παπανικήτας Ανδρέας

ΔΗΜΟΣ ΑΙΓΙΑΛΕΙΑΣ

ΔΗΜΑΡΧΟΣ Παναγόπουλος Αθανάσιος 6980670537

Γρ. 26910-22200,24444 FAX : 26910 62614, 29800.

Ανδρέα Λόντου 34 ΤΚ 251 00 ΑΙΓΙΟ

www.dymsymv@yahoo.gr

Αντιδ. Π.Π Ψυχράμη Βασιλική 6973394 394

ΤΗΛ. 26910 25 555 ,118

Στεφανίδης Χ Προϊστάμενος Π.Π

6972 70 4390 , 6976 148979

FAX : 26910 68 610

15101 χωρίς χρέωση από ΑΧΑΪΑ

Δ.ε.υ.α. Αιγίου – Τέρμα Ψαρών Μυρτιά Αιγίου–τηλ.26910 21526,20710–Δ/ντής
Παναγόπουλος Παναγιώτης

ΔΗΜΟΣ ΚΑΛΑΒΡΥΤΩΝ

ΔΗΜΑΡΧΟΣ ΛΑΖΟΥΡΑΣ ΓΕΩΡΓΙΟΣ 6932441763, 6974373734, 26923 60401 Γρ.

Δημάρχου 26923 60400-60404

Αντιδήμαρχος Π.Π Χουλιάρης Δημήτριος 6984606087

Ευσεβίου Κηπουργού ΤΚ 250 01 ΚΑΛΑΒΡΥΤΑ

mayor@1363.syzefxisv.gr

Τηλ: 26920-22380 26920-22390

fax 26920 23683, 2692023330

ΔΗΜΟΣ ΔΥΤΙΚΗΣ ΑΧΑΪΑΣ

ΔΗΜΑΡΧΟΣ Νικολάου Χρ. 6975900196

Γρ.26930 25000

Πλατ. Δημοκρατίας 1-ΤΚ 252 00 - Κ.ΑΧΑΪΑ

26930-25000 26930-23577
 fax 26930 22076
www.dmobr.@rat.fothnet.gr
 ΑΝΤΙΔ. Π.Π
 Ραφατάκοπουλος Αθ. 6936806370
 Κανελλόπουλος Β .2693360412 6936 818 148
 Τ. κέντρο 2693 360 100 FAX 26930 61 900

ΔΗΜΟΣ ΕΡΥΜΑΝΘΟΥ

ΔΗΜΑΡΧΟΣ ΚΑΡΠΗΣ ΘΑΝΟΣ 6974495831
 γρ.26943 60310-311-312 ΤΗΛ.
 ΧΑΛΑΝΔΡΙΤΣΑ ΤΚ 250 08
difarron@otenet.gr
 fax 26940 22930 , 26943-60331 Τηλ: 26943-60300
 Γιαρκιάς Αντιδήμαρχος Π.Π Κιν: 6908676756

ΠΡΟΣΘΗΚΗ 4: ΜΗΧΑΝΗΜΑΤΑ Δ.Τ.Ε Π.Δ.Ε 2016

Πίνακας μηχανημάτων έργων, οχημάτων μεταφοράς και υπεύθυνοι χειριστές για αντιμετώπιση έκτακτων αναγκών ΔΤΕ ΠΔΕ

ΕΡΓΟΤΑΞΙΟ ΧΑΡΑΔΡΟΥ			
Α/Α	ΑΡΙΘΜΟΣ ΟΧΗΜΑΤΟΣ	ΕΙΔΟΣ ΟΧΗΜΑΤΟΣ	ΠΑΡΑΤΗΡΗΣΕΙΣ
	ΚΗΗ 5351	ΕΠΙΒΑΤΗΓΟ	
	ΚΗΗ 5352	ΕΠΙΒΑΤΗΓΟ	
	ΚΗΗ 5353	ΕΠΙΒΑΤΗΓΟ	(ΑΘΑΝΑΣΟΠΟΥΛΟΣ ΔΙΟΝΥΣΙΟΣ)
	ΚΗΗ 5354	ΕΠΙΒΑΤΗΓΟ	(ΓΙΑΝΝΟΠΟΥΛΟΣ ΣΠΥΡΟΣ)
	ΚΗΗ 5355	ΕΠΙΒΑΤΗΓΟ	(ΛΟΚΚΑΣ ΔΗΜΗΤΡΙΟΣ)
	ΚΗΗ 4881	ΗΜΙΦΟΡΤΗΓΟ	(ΛΟΚΚΑΣ ΔΗΜΗΤΡΙΟΣ)
	ΚΗΗ 4889	ΗΜΙΦΟΡΤΗΓΟ	(ΓΙΑΝΝΟΠΟΥΛΟΣ ΣΠΥΡΟΣ)
	ΚΗΗ 4882	ΦΟΡΤΗΓΟ	(ΛΟΚΚΑΣ ΔΗΜΗΤΡΙΟΣ) - ΦΕΡΕΙ ΜΑΧΑΙΡΙ ΑΠΟΧΙΟΝΙΣΜΟΥ & ΑΛΑΤΙΕΡΑ
	ΚΗΗ 4883	ΦΟΡΤΗΓΟ	(ΣΓΟΥΡΑΣ ΙΩΑΝΝΗΣ) - ΦΕΡΕΙ ΑΝΕΜΗ ΑΠΟΧΙΟΝΙΣΜΟΥ
	ΚΗΗ 4886	ΦΟΡΤΗΓΟ	(ΓΙΑΝΝΟΠΟΥΛΟΣ ΣΠΥΡΟΣ)
	ΚΗΗ 5357	ΦΟΡΤΗΓΟ	(ΚΑΡΑΙΣΚΟΣ ΠΑΝΑΓΙΩΤΗΣ)
	ΜΕ 123960 ΙΧ	ΚΑΔΟΠΛΥΝΤΗΡΙΟ	ΔΕΞΑΜΕΝΗ ΝΕΡΟΥ 12 ΤΟΝΟΥΣ (ΣΓΟΥΡΑΣ ΙΩΑΝΝΗΣ)
	ΜΕ 123045 ΙΧ	ΚΑΔΟΠΛΥΝΤΗΡΙΟ	ΔΕΞΑΜΕΝΗ ΝΕΡΟΥ 9 ΤΟΝΟΥΣ (ΜΑΝΩΝΑΣ ΓΕΩΡΓΙΟΣ)
	ΜΕ 123047 ΙΧ	ΦΟΡΤΩΤΗΣ	(ΜΑΝΤΖΑΚΛΗΣ ΓΕΩΡΓΙΟΣ)

	ΜΕ 123045 ΙΧ	ΤΣΑΠΑ (JCB)	(ΜΑΝΤΖΑΚΛΗΣ ΓΕΩΡΓΙΟΣ)
	ΜΕ 123044 ΙΧ	ΙΣΟΠΕΔΩΤΗΣ ΓΑΙΩΝ	ΧΩΡΙΣ ΧΕΙΡΙΣΤΗ
	ΜΕ 123050 ΙΧ	ΙΣΟΠΕΔΩΤΗΣ ΓΑΙΩΝ	ΧΩΡΙΣ ΧΕΙΡΙΣΤΗ

ΕΡΓΟΤΑΞΙΟ ΧΑΡΑΛΡΟΥ						
Α/Α	ΟΝΟΜ/ΩΝΥΜΟ	ΕΙΔΙΚΟΤΗΤΑ	ΠΑΡΑΤΗΡΗΣΕΙΣ	ΔΙΠΛΩΜΑ	ΔΙΕΥΘΥΝΣΗ ΚΑΤΟΙΚΙΑΣ	ΤΗΛΕΦΩΝΟ
1	ΠΑΤΟΥΛΑΣ ΧΡΗΣΤΟΣ	Δ.Ε. ΤΕΧΝΙΤΗΣ	Δ.Ε. ΤΕΧΝΙΤΗΣ ΟΧΗΜΑΤΩΝ ΒΟΗΘΗΤΙΚΕΣ ΕΡΓΑΣΙΕΣ ΠΥΡΟΣΒΕΣΗ	ΕΡΑΣΙΤΕΧΝΙΚΟ Ε΄	ΑΡΓΟΝΑΥΤΩΝ 42	6985768729 2610 323264
2	ΣΓΟΥΡΑΣ ΙΩΑΝΝΗΣ	Δ.Ε. ΤΕΧΝΙΤΗΣ	Δ.Ε. ΤΕΧΝΙΤΗΣ ΟΧΗΜΑΤΩΝ ΒΟΗΘΗΤΙΚΕΣ ΕΡΓΑΣΙΕΣ ΠΥΡΟΣΒΕΣΗ	ΕΡΑΣΙΤΕΧΝΙΚΟ Γ΄ / ΟΜΑΔΑ Γ΄ (ΣΚΟΥΠΕΣ-ΔΙΑΓΡΑΜΜΙΣΕΩΣ-ΕΚΧΙΟΝΙΣΤΙΚΑ-ΑΛΛΑΤΙΕΡΕΣ)	ΝΟΤΑΡΑ 141-143 ΠΑΤΡΑ	6948 870505
3	ΜΑΝΤΖΑΚΛΗΣ ΓΕΩΡΓΙΟΣ	ΧΕΙΡΙΣΤΗΣ	ΦΟΡΤΩΤΗ	ΕΡΑΣΙΤΕΧΝΙΚΟ Β΄ / ΧΕΙΡΙΣΤΗ ΟΜΑΔΑ Γ΄ (ΦΟΡΤΩΤΕΣ-ΠΡΟΩΘΗΤΗΡΕΣ ΓΑΙΩΝ)	ΚΑΤΩ ΚΑΣΤΡΙΤΣΙ ΠΑΠΑΝΤΗΣ 19	6981 425088
4	ΜΑΝΩΝΑΣ ΓΙΩΡΓΟΣ	ΧΕΙΡΙΣΤΗΣ	ΜΗΧ/ΤΟΣ ΣΠΟΥΠΙΔΙΑΡΑΣ & ΣΚΟΥΠΑΣ - ΒΟΗΘΗΤΙΚΕΣ ΕΡΓΑΣΙΕΣ ΠΥΡΟΣΒΕΣΗ	ΕΡΑΣΙΤΕΧΝΙΚΟ Γ΄ / ΟΜΑΔΑ Γ΄ (ΣΚΟΥΠΕΣ-ΔΙΑΓΡΑΜΜΙΣΕΩΣ-ΕΚΧΙΟΝΙΣΤΙΚΑ-ΑΛΛΑΤΙΕΡΕΣ)	ΓΚΙΩΝΑΣ 4 ΠΑΤΡΑ	2610 625095 6974795920
5	ΓΙΑΝΝΟΠΟΥΛΟΣ ΣΠΥΡΟΣ	ΟΔΗΓΟΣ			ΖΥΓΟΒΙΤΣΙΟΥ 34 ΠΑΤΡΑ	6937 055735
6	ΛΟΚΚΑΣ ΔΗΜΗΤΡΗΣ	ΟΔΗΓΟΣ – ΧΕΙΡΙΣΤΗΣ	ΒΟΗΘΗΤΙΚΕΣ ΕΡΓΑΣΙΕΣ ΠΥΡΟΣΒΕΣΗ	ΟΜΑΔΑ Γ΄ (ΣΚΟΥΠΕΣ-ΔΙΑΓΡΑΜΜΙΣΕΩΣ-ΕΚΧΙΟΝΙΣΤΙΚΑ-ΑΛΛΑΤΙΕΡΕΣ)	ΚΑΜΑΡΕΣ	6974 770788 – 26910 31811
7	ΑΘΑΝΑΣΟΠΟΥΛΟΣ Σ.Σ.	ΟΔΗΓΟΣ				6996626922
8	ΚΑΡΑΙΣΚΟΣ Π.	ΟΔΗΓΟΣ			ΝΑΥΠΑΚΤΟΣ	6977 196883

ΠΡΟΣΘΗΚΗ 5: ΜΗΧΑΝΗΜΑΤΑ Δ.Τ.Ε Π.Ε ΑΧΑΪΑΣ 2016

Α/Α	ΕΙΔΟΣ ΜΗΧΑΝΗΜΑΤΟΣ - ΟΧΗΜΑΤΟΣ	ΑΡΙΘΜΟΣ ΚΥΚΛΟΦΟΡΙΑΣ	ΙΠΠΟΔΥΝΑΜΗ ΣΕ ΗΡ	ΟΔΗΓΟΣ ΧΕΙΡΙΣΤΗΣ	ΤΗΛΕΦΩΝΑ ΕΠΙΚΟΙΝΩΝΙΑΣ
1.	ΠΡΟΩΘΗΤΗΡΑΣ (ΜΠΟΥΛΝΤΟΖΑ)	ΜΕ 124627	416	Τσαπικούνης Αντώνιος Μαντάς Ιωάννης Τζαμάκος Γεώργιος	6986146961 6974730194 6940401605
2.	ΔΙΑΜΟΡΦΩΤΗΡΑΣ (ΓΚΡΕΪΝΤΕΡ)	ΜΕ 124629	1 3 6	Μαντάς Ιωάννης	6974730194
3.	ΦΟΡΤΩΤΗΣ - ΕΚΣΚΑΦΕΑΣ (Λαστιχοφόρ)	ΜΕ 124626	85	-----	-----

	ος)				
4.	ΦΟΡΤΩΤΗΣ (Ερπυστριοφ όρος)	ΜΕ 123975	200	Τσαπικούνης Αντώνιος Μαντάς Ιωάννης Τζαμάκος Γεώργιος	6986146961 6974730194 6940401605
5.	ΦΟΡΤΩΤΗΣ (Λαστιχοφόρ ος)	ΜΕ 123974	151	Τσαπικούνης Αντώνιος Μαντάς Ιωάννης Τζαμάκος Γεώργιος	6986146961 6974730194 6940401605
6.	ΦΟΡΤΗΓΟ ΑΝΑΤΡΕΠΟ ΜΕΝΟ μικτού βάρους 19ton	ΚΗΙ 7473	---	Βογιατζής Γεώργιος Χριστοδούλου Βασίλειος Χαραλαμπόπουλος Γεώργιος Διαμαντής Νικόλαος	
7.	ΦΟΡΤΗΓΟ ΑΝΑΤΡΕΠΟ ΜΕΝΟ μικτού βάρους 26ton	ΚΗΗ 4873	279	Βογιατζής Γεώργιος Χριστοδούλου Βασίλειος Χαραλαμπόπουλος Γεώργιος Διαμαντής Νικόλαος	
8.	ΡΥΜΟΥΛΚΟ μετά ΡΥΜΟΥΛΚΟ ΥΜΕΝΟΥ (νταλίκα)	ΚΗΙ 7474		Βογιατζής Γεώργιος Χριστοδούλου Βασίλειος Χαραλαμπόπουλος Γεώργιος	
9.	PICK UP ημιφορτηγ ό διπλοκάμπιν ο 4Χ4	ΚΗΙ 3700		Βογιατζής Γεώργιος Χριστοδούλου Βασίλειος Χαραλαμπόπουλος Γεώργιος Διαμαντής Νικόλαος Τσαπικούνης Αντώνιος Τζαμάκος Γεώργιος Κλουκινιώτης Ιωάννης	
10.	PICK UP ημιφορτηγό 4Χ4	ΚΗΟ 6853		Βογιατζής Γεώργιος Χριστοδούλου Βασίλειος Χαραλαμπόπουλος Γεώργιος Διαμαντής Νικόλαος Τσαπικούνης Αντώνιος Τζαμάκος Γεώργιος Κλουκινιώτης Ιωάννης	
11.	ΤΖΙΠ ΕΠΙΒΑΤΙΚΟ 4Χ4	ΚΗΙ 7105		Βογιατζής Γεώργιος Χριστοδούλου Βασίλειος	

Χαραλαμπόπουλος
Γεώργιος
Διαμαντής
Νικόλαος
Κλουκινιώτης
Ιωάννης

ΠΡΟΣΘΗΚΗ 6: ΕΠΙΒΑΤΗΓΑ ΑΥΤΟΚΙΝΗΤΑ Π.Ε ΑΧΑΪΑΣ 2016

	ΑΡΙΘΜ. ΚΥΚΛΟΦΟΡΙΑΣ	ΚΑΤΑΣΚΕΥΑΣΤΗΣ	ΚΥΡΙΑ ΥΠΗΡΕΣΙΑ	ΟΔΗΓΟΣ	ΤΗΛ.ΟΔΗΓΟΥ
	κυβικά -				
1	ΚΗΙ 3862 (1800) Ανώτατο όριο (189 λ)	MERCEDES	ΠΕΡΙΦΕΡΕΙΑΡΧΗΣ	ΝΙΚΟΣ ΣΤΑΜΑΤΟΠΟΥΛΟΣ	6974790259
2	ΚΗΙ 7104 (2000) Ανώτατο όριο (136 λ)	SUZUKI GRAND VITARA	ΔΙΟΙΚΗΣΗ	Π. ΜΠΑΡΔΑΚΗΣ	6977268989
3	ΚΗΙ 7127 (2000) Ανώτατο όριο (136 λ)	ΤΟΥΟΤΑ - RAV4	ΑΝΤΙΠΕΡΙΦΕΡΕΙΑΡΧΗΣ Σ (κ. Γρ. Αλεξόπουλος)	ΝΙΚΟΣ ΔΙΑΜΑΝΤΗΣ	6972036260
4	ΚΗΙ 7481 (1600) Ανώτατο όριο (112 λ)	SCODA OCTAVIA	ΠΡΟΕΔΡΟΣ ΠΕΡΙΦΕΡΕΙΑΚΟΥ ΣΥΜΒΟΥΛΙΟΥ	ΝΙΚΟΣ ΣΤΑΜΑΤΟΠΟΥΛΟΣ	6974790259
5	ΚΗΙ 7145 (1595) ανώτατο όριο (112 λ)	SCODA OCTAVIA	ΔΙΟΙΚΗΣΗ	ΧΑΡΑΛΑΜΠΟΠΟΥΛΟΣ ΓΕΩΡΓΙΟΣ	6974476051
6	ΚΗΟ 6873 (1600) Ανώτατο όριο (112 λ)	SCODA OCTAVIA	ΔΙΟΙΚΗΣΗ Δ/ΝΣΗ ΥΓΕΙΑΣ & ΚΟΙΝΩΝΙΚΗΣ ΜΕΡΙΜΝΑΣ	Β. ΧΡΙΣΤΟΔΟΥΛΟΥ	6937628811
7	ΚΗΙ 5987 (1600) Ανώτατο όριο (112 λ)	SCODA OCTAVIA		ΣΠΥΡΟΠΟΥΛΟΣ ΧΑΡΑΛΑΜΠΟΣ	6945640422
8	ΚΗΟ 6866 (1600) Ανώτατο όριο (112 λ) ΕΧΕΙ ΠΑΡΑΧΩΡΗΘΕΙ ΣΤΗΝ ΠΕ ΗΛΕΙΑΣ	ΤΟΥΟΤΑ AVENSIS		ΣΠΥΡΟΠΟΥΛΟΣ ΧΑΡΑΛΑΜΠΟΣ	6945640422

9	ΚΗΟ 6876 (1600) Ανώτατο όριο (112 λ)	SCODA OCTAVIA	ΔΙΟΙΚΗΣΗ	ΜΑΡΙΟΣ ΡΟΥΣΣΟΣ	6932450504
10	ΚΗΙ 5986 (1600) Ανώτατο όριο (112 λ)	SCODA OCTAVIA	ΔΙΟΙΚΗΣΗ	Π. ΜΠΑΡΔΑΚΗΣ	6977268989
11	ΚΗΟ 6874 (1600) Ανώτατο όριο (112 λ) ΕΧΕΙ ΠΑΡΑΧΩΡΗΘΕΙ ΣΤΗΝ ΠΕ ΗΛΕΙΑΣ	SCODA OCTAVIA	ΔΙΟΙΚΗΣΗ		
12	ΚΗΟ 6860 (1800) Ανώτατο όριο (126 λ)	MITSUBISHI PAJERO	Δ/ΝΣΗ ΠΕΡΙΒΑΛΛΟΝΤΟΣ & ΧΩΡΙΚΟΥ ΣΧΕΔΙΑΣΜΟΥ	ΧΡΗΣΤΟΣ ΓΑΛΑΝΗΣ	6977910627
13	ΚΗΟ 6875 (1600) Ανώτατο όριο (112 λ)	SCODA OCTAVIA	ΔΙΟΙΚΗΣΗ	Β. ΧΡΙΣΤΟΔΟΥΛΟΥ	6937628811
14	ΚΗΙ 7488 (2000) Ανώτατο όριο (136 λ)	SUBARU FORESTER	ΠΕΡΙΦΕΡΕΙΑΡΧΗΣ	ΝΙΚΟΣ ΣΤΑΜΑΤΟΠΟΥΛΟΣ	6974790259

ΠΡΟΣΘΗΚΗ 7: ΔΑΣΙΚΕΣ ΥΠΗΡΕΣΙΕΣ

1. ΓΕΝΙΚΗ Δ/ΝΣΗ ΔΑΣΩΝ ΚΑΙ ΑΓΡΟΤΙΚΩΝ ΥΠΟΘΕΣΕΩΝ

Γεν. Δ/ντής Κανταρτζόπουλος Αντώνιος Κιν:
ΝΕΟ Πατρών-Αθηνών 69-71 ΤΚ 264 42 ΠΑΤΡΑ – Αποκεντρωμένη Διοίκηση
Τηλ.2610-490331 Fax: 2610-490339

2. Δ/ΝΣΗ ΔΑΣΩΝ ΑΧΑΪΑΣ

Αγ. Ανδρέου 140 ΤΚ 261 10 ΠΑΤΡΑ Πρ. Παναγιωτόπουλος Γεώργιος
Κιν: 6972883174 Τηλ.2610-310654 Fax: 2610-310639

3. ΔΑΣΑΡΧΕΙΟ ΠΑΤΡΑΣ

Αγ. Ανδρέου 140 ΤΚ 261 10 ΠΑΤΡΑ Πρ. Βαρβατσούλης Σταύρος
Κιν: 6948584476 Τηλ.2610-310666 2610-311 824
Fax: 2610-317108 e-mail: dasratras@ditikiellada.gov.gr

4. ΔΑΣΑΡΧΕΙΟ ΑΙΓΙΟΥ

Δεσποτοπούλου 25 ΤΚ 251 00 ΑΙΓΙΟ Πρ. Χρονόπουλος Γεώργιος
Κιν: 6980132240 Τηλ.26910-23781 ΦΑΞ. 26910-27648
Fax: 26910-24464 e-mail: dasaigio@ditikiellada.gov.gr

5. ΔΑΣΑΡΧΕΙΟ ΚΑΛΑΒΡΥΤΩΝ

Δ/ΝΤΗΣ Τσαγιαννίδης Γεώργιος Κιν:6944 670348
ΚΑΛΑΒΡΥΤΑ ΤΚ 250 01
Τηλ.26920-22227 Fax: 26920-23820 e-mail: das-kal@otenet.gr

ΠΡΟΣΘΗΚΗ 8: ΑΣΤΥΝΟΜΙΚΕΣ ΥΠΗΡΕΣΙΕΣ – ΤΜΗΜΑΤΑ ΤΡΟΧΑΙΑΣ**ΑΣΤΥΝΟΜΙΚΗ ΔΙΕΥΘΥΝΣΗ
ΠΕΡΙΦΕΡΕΙΑ ΔΥΤΙΚΗΣ ΕΛΛΑΔΟΣ****ΑΡΙΣΤΕΙΔΗΣ
ΑΝΔΡΙΚΟΠΟΥΛΟΣ****ΕΡΜΟΥ 95
Τ.Κ 26110****Τηλ.2610 695 301
/ 302****ΥΠΟΣΤΡΑΤΗΓΟΣ****www.gadpdelladas@hellenicpolice.gr****FAX 2610 273
599****1: ΑΣΤΥΝΟΜΙΚΑ ΤΜΗΜΑΤΑ – ΤΜΗΜΑΤΑ ΤΡΟΧΑΙΑΣ****ΑΣΤΥΝΟΜΙΚΗ ΔΙΕΥΘΥΝΣΗ ΑΧΑΙΑΣ**

Ερμού 95, Τ.Κ. 26110, Πάτρα

E-mail: adaxaias@hellenicpolice.gr**Διευθυντής ΣΕΪΠΝΤΗΣ ΙΩΑΝΝΗΣ**

2610 – 695 - 200

ΤΑΞΙΑΡΧΟΣ

Υπασπιστής

2610 695202, Fax: 210 6991791

2610 – 226 – 150

Τηλεφωνικό Κέντρο

2610 – 695 – 000

Γραφείο Αστυνόμευσης Ασφάλειας

2610 – 695 – 225 2610 - 695 – 226

Γραφείο Αλλοδαπών

2610 – 695 – 231

Γραφείο Δημοσίου Κατηγόρου

2610 – 695 – 074

Γραφείο Διαβατηρίων

2610 – 695 – 271 , 2610 – 695 – 272

Τμήμα Άμεσης Δράσης 2610 – 695 – 333 , 2610 – 695 – 327 ,
2610 – 695 – 328

ΑΣΤΥΝΟΜΙΚΑ ΤΜΗΜΑΤΑ

Α΄ ΑΣΤΥΝΟΜΙΚΟ ΤΜΗΜΑ ΠΑΤΡΩΝ

Πανεπιστημίου 138 Τ.Κ 26110 Πάτρα

Διοικητής : Παναγιώτης Πετσίνης 2610 – 420 - 715
Αξιωματικός Υπηρεσίας 2610 – 420 – 716
Γραμματεία 2610 – 465 – 514 fax : 2610 – 420 – 612

Β΄ ΑΣΤΥΝΟΜΙΚΟ ΤΜΗΜΑ ΠΑΤΡΩΝ

Ερμού 95 , Τ.Κ 26110 Πάτρα

Διοικητής : Αθανασόπουλος Ιωάννης 2610 – 695 – 280 fax : 2610 – 277 – 708
Αξιωματικός Υπηρεσίας 2610 – 695 – 282 , 2610 – 695 – 283
Γραμματεία 2610 – 695 – 288
Γραφείο Αστυνομικό της Γειτονιάς 2610 – 695 – 287 , fax: 2610 – 220 – 841

Γ΄ ΑΣΤΥΝΟΜΙΚΟ ΤΜΗΜΑ ΠΑΤΡΩΝ

Δημ. Γούναρη 52 Τ.Κ 26110 Πάτρα

Διοικητής : Μαντρατζή Ελένη 2610 – 323 – 508 fax: 2610 – 323 – 508
Αξιωματικός Υπηρεσίας 2610 – 328 – 201
Γραμματεία 2610 – 310 – 416

Δ΄ ΑΣΤΥΝΟΜΙΚΟ ΤΜΗΜΑ ΠΑΤΡΩΝ

Ακτή Δημαίων 118, Τ.Κ. 26333, Πάτρα

Διοικητής: Ντεμίρης Χρήστος 2610 - 529 - 650 ,Fax: 2610 – 528 – 696

Κιν: 6972272515

Αξιωματικός Υπηρεσίας 2610 – 527 – 151

Γραμματεία 2610- 5296 – 641

Ε΄ ΑΣΤΥΝΟΜΙΚΟ ΤΜΗΜΑ ΠΑΤΡΩΝ

Φιλίππου Ολυμπιάδας & Νικοπόλεως. Τ.Κ. 26332, Πάτρα

Διοικητής: Κυριακόπουλος Ιωάννης 2610 – 322 – 705 - 6974745543

Αξιωματικός Υπηρεσίας 2610 – 324 – 866

Γραμματεία 2610 – 365 – 551

ΑΣΤΥΝΟΜΙΚΟ ΤΜΗΜΑ ΚΑΛΑΒΡΥΤΩΝ

Τ.Κ 25001 , Καλάβρυτα

Διοικητής: Κουτσουπιάς Χρήστος 2692023333 6977 – 301845

Αξιωματικός Υπηρεσίας 26920– 23 – 333 fax: 26920 – 22 – 213

ΑΣΤΥΝΟΜΙΚΟ ΤΜΗΜΑ ΑΙΓΙΟΥ

Σολωμού 26, Τ.Κ. 25100, Αίγιο

Διοικητής: Ξυλογιαννόπουλος Λεωνίδας 26910 – 68 – 730

Κιν 6977242671

Αξιωματικός Υπηρεσίας 26910 – 68 – 724

Γραμματεία 26910 – 68 – 731 fax : 26910 – 68 – 738

Τηλεφωνικό Κέντρο 26910 – 68 - 727

ΑΣΤΥΝΟΜΙΚΟ ΤΜΗΜΑ ΑΚΡΑΤΑΣ

Νικ. Σουλιώτη Τ.Κ 25006 Ακράτα

Διοικητής: Τσίρκας Παντελής
6949 323 228

26960 – 22 – 496 fax : 26960 – 22 – 495

Αξιωματικός Υπηρεσίας

26960 – 22 – 100

ΑΣΤΥΝΟΜΙΚΟ ΤΜΗΜΑ ΚΛΕΙΤΟΡΙΑΣ

Τ.Κ 25007 ΚΛΕΙΤΟΡΙΑ

Διοικητής: Παναγάκης
6973027116

26920 – 31 – 889 fax : 26920 – 31 – 889

Αξιωματικός Υπηρεσίας

26920 – 31 – 206

ΑΣΤΥΝΟΜΙΚΟ ΤΜΗΜΑ ΧΑΛΑΝΔΡΙΤΣΑΣ

Τ.Κ 25008 Χαλανδρίτσα

Διοικητής: Χριστόπουλος Θεόδωρος
6976 870 029

26940 – 22- 170 & fax

Αξιωματικός Υπηρεσίας

26940 – 22 – 202

ΑΣΤΥΝΟΜΙΚΟ ΤΜΗΜΑ ΚΑΤΩ ΑΧΑΪΑΣ

Δασκαλοπούλου & Μαχαίρα Ι, Τ.Κ 25200 Κ. Αχαΐα

Διοικητής: Σταθόπουλος Ηλίας
6932 377 456

Fax : 2106991434

Αξιωματικός Υπηρεσίας

26930 – 23 – 333

Κωστόπουλος Ιωάννης υπεύθυνος
Πολιτικής Προστασίας και άμυνας
Κιν 6942060899

ΤΜΗΜΑΤΑ ΤΡΟΧΑΙΑΣ**ΤΜΗΜΑ ΤΡΟΧΑΙΑΣ ΠΑΤΡΩΝ**

Πανεπιστημίου 138 , Τ.Κ 26 110 Πάτρα

Διοικητής: Παναγοπούλου Ιωάννα
www.tt.patron@astynomia.gr

6936 756 185 , 2610 – 436 – 705

Αξιωματικός Υπηρεσίας

2610 – 433 – 181 , fax: 2610 – 433 – 853

ΤΜΗΜΑ ΤΡΟΧΑΙΑΣ ΑΙΓΙΟΥ

Σολωμού 26, Τ.Κ. 25100, Αίγιο

Διοικητής: Τσεκούρα Νικολίτσα

26910- 68 – 750 6977508799
 Εσωτερικό 26910- 22-523

Αξιωματικός Υπηρεσίας

26910 – 68 – 756

Γραμματεία

26910 – 68 - 751, Fax: 26910 – 68 - 758

Γραφείο Αδειών Κυκλοφ. Μοτ/των

26910 - 68 – 753

ΤΜΗΜΑ ΤΡΟΧΑΙΑΣ ΑΥΤΟΚΙΝΗΤΟΔΡΟΜΩΝ ΑΧΑΪΑΣ

Σολωμού 26, Τ.Κ. 25100, Αίγιο

Διοικητής: Οικονομόπουλος Μιχαήλ

26910 – 68 – 711 6974993783

Αξιωματικός Υπηρεσίας

26910 – 68 - 713, Fax: 26910 – 60 – 339

Γραμματεία

26910 – 68 – 714

Τηλεφωνικό Κέντρο

26910 – 68 – 710

ΠΡΟΣΘΗΚΗ 9: ΠΥΡΟΣΒΕΣΤΙΚΕΣ ΥΠΗΡΕΣΙΕΣ

ΣΥΝΤΟΝΙΣΤΗΣ ΕΠΙΧΕΙΡΗΣΕΩΝ - ΝΙΚΟΛΑΚΟΠΟΥΛΟΣ ΝΙΚΟΛΑΟΣ

Κιν: 6936909238, 6936173409

**ΠΕΡΙΦΕΡΕΙΑΚΗ ΔΙΟΙΚΗΣΗ ΠΥΡΟΣΒΕΣΤΙΚΩΝ ΥΠΗΡΕΣΙΩΝ ΔΥΤΙΚΗΣ
 ΕΛΛΑΔΑΣ**

Ματθαίουπουλος Β. Κιν: 6936909211, 6944968898 -Τηλ. 2610 461680

FAX 2610-461685

Διεύθυνση: Μπιζανίου 3

Τ.Κ.: 261 10

Πόλη: ΠΑΤΡΑ

E-mail: pddell@psent.gr

ΔΙΟΙΚΗΣΗ ΠΥΡΟΣΒΕΣΤΙΚΩΝ ΥΠΗΡΕΣΙΩΝ ΠΑΤΡΩΝ

Ρουμελιώτης Ν. Κιν: 6936 022330 Τηλ. 2613 615630, FAX 2610-439467

Διεύθυνση: Ν.Ε.Ο Πατρών - Αθηνών 147

E-mail dpypatra@psnet.gr Τηλεφωνικό κέντρο 2613615615-6, Πυρασφάλεια
2613615671, Γραμματεία 2613615674

1^{ος} ΠΥΡΟΣΒΕΣΤΙΚΟΣ ΣΤΑΘΜΟΣ ΠΑΤΡΩΝ

ΠΕΤΡΟΥΤΣΟΣ ΙΩΑΝΝΗΣ Κιν: 6936022299, 2610390850, 860 φαξ 2610390865

Διεύθυνση: Ναυαρίνου 120

ΠΑΤΡΑ Τ.Κ.: 261 10

2^{ος} ΠΥΡΟΣΒΕΣΤΙΚΟΣ ΣΤΑΘΜΟΣ ΛΙΜΕΝΑ ΠΑΤΡΩΝ

Διεύθυνση: Κτίριο Λιμένα Πατρών

E-mail patrali@psnet.gr Τηλέφωνο
Διοικητή 2610 365012

Τηλεφωνικό κέντρο 2610-365012

ΠΥΡΟΣΒΕΣΤΙΚΟ ΚΛΙΜΑΚΙΟ ΧΑΛΑΝΔΡΙΤΣΑΣ

ΜΑΝΩΛΟΠΟΥΛΟΣ ΠΑΝΑΓΙΩΤΗΣ Κιν: 6937210309

Τηλέφωνο 26940 22199 Fax. 26940 22881 ΧΑΛΑΝΔΡΙΤΣΑ ΤΚ. 250 08

ΠΥΡΟΣΒΕΣΤΙΚΗ ΥΠΗΡΕΣΙΑ ΒΙ.ΠΕ. ΠΑΤΡΩΝ

ΣΤΕΜΠΙΛΗΣ ΑΝΔΡΕΑΣ ΤΗΛ 2610- 242090

Κιν Υπηρεσιακό 6937143397 6983522669

ΚΑΤΩ ΑΧΑΪΑ ΤΚ. 252 00 Τηλέφωνο Γραμ 2610 – 2420823

Τηλεφωνικό κέντρο 2610-242080 Fax. 2610-647452

E-mail patravp@psnet.gr

ΠΥΡΟΣΒΕΣΤΙΚΗ ΥΠΗΡΕΣΙΑ Π/Α ΑΡΑΞΟΥ

ΚΑΡΑΓΕΩΡΓΟΠΟΥΛΟΣ ΝΙΚΟΛΑΟΣ Κιτ: 6933213895

Πολεμικό Αεροδρόμιο Αράξου
ΤΚ 252 00

E-mail : araxos@psnet.gr

Τηλεφωνικό κέντρο 26930-52022 FAX. 26930-51323

ΠΥΡΟΣΒΕΣΤΙΚΗ ΥΠΗΡΕΣΙΑ ΑΙΓΙΟ

ΠΑΝΟΠΟΥΛΟΣ ΙΩΑΝΝΗΣ Τηλέφωνο 26910-28855 Κιτ: 6983521290

Διεύθυνση: Κορίνθου 96B

ΑΙΓΙΟ Τ.Κ.: 251 00

E-mail: aigio@psnet.grmailto:

Τηλεφωνικό κέντρο 26910-22201 FAX. 26910 24862, 26910-68452

ΠΥΡΟΣΒΕΣΤΙΚΟ ΚΛΙΜΑΚΙΟ ΑΚΡΑΤΑΣ

ΠΟΥΛΙΑΣΗΣ ΒΑΣΙΛΕΙΟΣ Κιτ: 6970472030

Διεύθυνση:

ΑΚΡΑΤΑ Τ.Κ.: 250 06

Τηλέφωνο: 26960 23199 FAX. 26960 22653 <mailto:>

ΠΥΡΟΣΒΕΣΤΙΚΗ ΥΠΗΡΕΣΙΑ ΚΑΛΑΒΡΥΤΩΝ

ΤΡΙΑΝΤΟΠΟΥΛΟΣ ΠΑΝΑΓΙΩΤΗΣ Κιτ: 6976516217,

Διεύθυνση: Γιάννη Κουτσοχέρα

ΚΑΛΑΒΡΥΤΑ
Τ.Κ.25001

E-mail: kalavrit@psnet.grmailto:

Τηλεφωνικό κέντρο FAX. 26920-29444

ΤΗΛ 2692029430,431,440

6^η ΕΙΔΙΚΗ ΜΟΝΑΔΑ ΑΝΤΙΜΕΤΩΠΙΣΗΣ ΚΑΤΑΣΤΡΟΦΩΝ (Ε.Μ.Α.Κ.)

ΚΥΡΙΑΚΟΠΟΥΛΟΣ ΚΩΝ/ΝΟΣ Κιτ: 6937210308, Υποδιοικητής ΚΑΡΑΜΑΛΙΚΗΣ
6974427189

Διεύθυνση: Νέα Εθνική οδός Πατρών-
Αθηνών 147

ΠΑΤΡΑ Τ.Κ.: 260 04 | ΤΘ: 5059

E-mail: emak6@psnet.grmailto:

Τηλεφωνικό Κέντρο 2613615683, 2613- 615680 . FAX. 2610-438903

ΠΡΟΣΘΗΚΗ 10: ΛΙΜΕΝΑΡΧΕΙΑ**ΠΑΤΡΑ**

Λιμενάρχης Πλοίαρχος Αντιπλοίαρχος Κυριακούλόπουλος Δημήτριος 6936083309 -
6976696984

Τηλ. Γραμματείας: 2613615424 Κ.Λ/Χ ΠΑΤΡΑΣ

Διεύθυνση: ΚΤΙΡΙΟ ΥΠΗΡ. ΛΙΜΕΝΑ ΠΑΤΡΩΝ, Τ.Κ. 26110

Τηλ: 2613615400

Fax: 2613615421 patra@hcg.gr

ΑΙΓΙΟ

Λιμενάρχης Τσιτώνης Ιωάννης 6972713931

Υ/Χ ΑΙΓΙΟΥ

Διεύθυνση: ΑΛΕΚΟΥ ΜΕΓΑΡΗ 2 ΨΑΡΩΝ ΠΑΡΑΛΙΑΣ ΑΙΓΙΟΥ, Τ.Κ. 25100

Τηλ: 26910-28888 Fax: 2691061540

ΠΡΟΣΘΗΚΗ 11: ΣΤΡΑΤΙΩΤΙΚΕΣ ΜΟΝΑΔΕΣ

1. ΚΕΤΧ - Ταξίαρχος Στελιανός Χαράλαμπος 6930153856 – 2610278903 Φαξ – 2610225017
2. Ναυτική Διοίκηση - Αντιπλοίαρχος Νικόλαος Μοσχόπουλος
Τηλ. και φαξ – 2610277001
3. 116 Π.Μ. - Σμήναρχος Πέτρος Χατζίρης – τηλ. 2693055000
4. Εργοστάσιο Αράξου - Αντισμήναρχος Παναγιώτης Δήμου
Τηλ 2693051294.
5. 76 Μ.Ε Ριγανόκαμπος – Συνταγματάρχης Δημητρακάκης Θ.
Τηλ. 2610641056

ΠΡΟΣΘΗΚΗ 12: ΝΟΣΟΚΟΜΕΙΑ - ΕΚΑΒ

6^η ΥΠΕ Εκπρόσωπος – Καρζής 6948404258 – φαξ 2610424033, 2610434539

ΝΟΣΟΚΟΜΕΙΑ ΑΧΑΪΑ**1. ΓΕΝΙΚΟ ΝΟΣΟΚΟΜΕΙΟ ΠΑΤΡΩΝ «Ο ΑΓΙΟΣ ΑΝΔΡΕΑΣ»**

ΔΙΟΙΚΗΤΗΣ :

Τσερτίδου 1 ΤΚ 260 00 ΠΑΤΡΑ 2610 227860

Τηλεφωνικό Κέντρο: 2613 601000 2613600500-1,2

Fax. : 2613 601893, 2610227892

Γραμματεία Διοικητή :

Τηλ. : 2613 601880

Fax. : 2613 601893

2. ΠΑΝΕΠΙΣΤΗΜΙΑΚΟ ΓΕΝΙΚΟ ΝΟΣΟΚΟΜΕΙΟ ΠΑΤΡΩΝ

ΤΚ 265 04 ΡΙΟΝ ΠΑΤΡΩΝ 2613603000-1
 Τηλ. Γραμματείας Διοικητή : 2613 603770-771
 ΔΙΟΙΚΗΤΗΣ :

Τηλεφωνικό Κέντρο
 2613 603000
 Γενική Γραμματεία
 2613 603411, 2613 603784
 Γραμματεία Πρωινών Εξωτερικών Ιατρείων
 2613 603509
 Γραμματεία Ολοήμερων Ιατρείων
 2613 603636
 Γραφείο Κίνησης Ασθενών
 2613 604015

**3. ΝΟΣΟΚΟΜΕΙΟ ΝΟΣΗΜΑΤΩΝ ΘΩΡΑΚΟΣ ΝΟΤΙΟΔΥΤΙΚΗΣ
 ΕΛΛΑΔΑΣ
 «ΑΓ.ΑΝΔΡΕΑΣ»**

Γηροκομείου 118 ΤΚ 262 26 ΠΑΤΡΑ 2610 623535 2610 622568 Φαξ: 2610
 272828

6. ΓΕΝΙΚΟ ΝΟΣΟΚΟΜΕΙΟ ΠΑΙΔΩΝ «ΚΑΡΑΜΑΝΔΑΝΕΙΟ»

Ερυθρού Σταυρού 40 ΤΚ 263 31 ΠΑΤΡΑ 2610 622222, 2610621952
 Φαξ: 2610 220511

7. ΓΕΝΙΚΟ ΝΟΣΟΚΟΜΕΙΟ ΑΙΓΙΟΥ

Άνω Βουλωμένο ΤΚ 251 00 ΑΙΓΙΟ 26910 22222 26910 26320-21705-59100 Φαξ:
 26910 29678

6. ΚΕΝΤΡΟ ΥΓΕΙΑΣ ΕΡΥΜΑΝΘΕΙΑΣ 26940 31301
 ΠΕΡΙΦ.ΙΑΤΡΕΙΑ ΑΓ.ΒΑΡΒΑΡΑΣ, ΜΑΝΕΣΙΟΥ, ΣΤΑΥΡΟΔΡΟΜΙΟΥ

7. ΚΕΝΤΡΟ ΥΓΕΙΑΣ Κ. ΑΧΑΪΑΣ 26933 60000

ΠΕΡΙΦ.ΙΑΤΡΕΙΑ ΑΛΙΣΣΟΥ, ΒΡΑΧΝΕΪΚΩΝ, ΛΟΥΣΙΚΩΝ,
 ΜΑΖΑΡΑΚΙΟΥ,ΜΕΤΟΧΙΟΥ, ΜΙΧΟΪΟΥ, ΠΛΑΤΑΝΙΟΥ, ΡΙΟΛΟΥ, ΣΑΓΕΪΚΩΝ,
 ΣΑΝΤΑΜΕΡΙΟΥ

8. ΚΕΝΤΡΟ ΥΓΕΙΑΣ ΧΑΛΑΝΔΡΙΤΣΑΣ 26940 22222, 26943 60100
 Φαξ:26940 22444

ΠΕΡΙΦ. ΙΑΤΡΕΙΑ ΙΣΩΜΑΤΟΣ, ΚΑΛΑΝΟΥ, ΚΑΛΟΥΣΙΟΥ, ΛΕΟΝΤΙΟΥ,
ΣΑΡΑΒΑΛΙΟΥ

9. ΚΕΝΤΡΟ ΥΓΕΙΑΣ ΑΚΡΑΤΑΣ 26960 22222

ΠΕΡΙΦ.ΙΑΤΡΕΙΑ ΑΙΓΕΙΡΑΣ, ΑΜΠΕΛΟΚΗΠΩΝ, ΔΑΦΝΩΝ, ΔΙΑΚΟΠΤΟΥ,
ΕΛΙΚΗΣ, ΖΑΡΟΥΧΛΑΣ (ΑΓ.ΒΑΡΒΑΡΑΣ),ΚΑΜΑΡΩΝ, ΛΑΚΚΑΣ,
ΜΑΥΡΙΚΙΟΥ, ΜΟΝΑΣΤΗΡΙΟΥ,ΠΛΑΤΑΝΟΥ, ΡΟΔΟΔΑΦΝΗΣ,
ΣΕΛΙΑΝΙΤΙΚΩΝ

10. ΓΕΝΙΚΟ ΝΟΣΟΚΟΜΕΙΟ – ΚΕΝΤΡΟ ΥΓΕΙΑΣ ΚΑΛΑΒΡΥΤΩΝ

Ομογενών Αμερικής 4 ΤΚ 250 21 ΚΑΛΑΒΡΥΤΑ 26920 22724-22166-22862-22863-
22226 Φαξ:26920 22861

ΠΕΡΙΦ.ΙΑΤΡΕΙΑ ΑΡΟΑΝΙΑΣ, ΔΑΦΝΗΣ, ΛΙΒΑΡΤΖΙΟΥ, ΛΥΚΟΥΡΓΙΑΣ,
ΠΛΑΝΗΤΕΡΟΥ, ΦΙΛΙΑΣ, ΨΩΦΙΦΟΣ

ΕΚΑΒ – Εθνικό κέντρο Άμεσης Βοήθειας Πατρών

Ρίο, Τ.Κ.26504, ΑΧΑΪΑΣ

Μπαράκος Γρηγόρης Τηλ.: 2610635910, Τηλ: 2610635900, φαξ – 2610635943, κινητό -
6944292526

**ΠΡΟΣΘΗΚΗ 13: ΚΤΕΛ – ΓΕΦΥΡΑ Α.Ε - ΟΛΥΜΠΙΑ ΟΔΟΣ - ΟΣΕ -
ΟΤΕ – ΔΕΛΔΗΕ**

ΜΙΣΘΩΣΗ ΛΕΩΦΟΡΕΙΩΝ ΓΙΑ ΟΡΓΑΝΩΜΕΝΗ ΑΠΟΜΑΚΡΥΝΣΗ ΠΟΛΙΤΩΝ
ΛΟΓΩ ΕΚΤΑΚΤΩΝ ΑΝΑΓΚΩΝ

ΑΣΤΙΚΟ ΚΤΕΛ ΠΑΤΡΑΣ

Διεύθυνση: Αγίου Διονυσίου 4, 262 23 Πάτρα
Γραφείο Προέδρου : 2610 279089
ΓΡ. ΚΙΝΗΣΕΩΣ ΧΡΙΣΤΟΔΟΥΛΟΥ ΑΝΤΩΝΙΟΣ 2610 273936
Κιν: 6945070179 Χατζιελευθερίου Αθανάσιος Κιν: 6948306633

ΚΤΕΛ ΑΧΑΪΑΣ

ΖΑΪΜΗ 2 ΠΑΤΡΑ
ΤΗΛ. ΠΡ. 2610 240250, 6944221111 Μανωλόπουλος Ανδρέας
ΤΗΛ. ΓΡΑΜ. 2610 623881, 2610 623888
ΦΑΞ 2610 270780
ΔΙΑΘΕΣΗ 3-5 ΛΕΩΦΟΡΕΙΑ ΓΙΑ ΟΡΓΑΝΩΜΕΝΗ ΑΠΟΜΑΚΡΥΝΣΗ
ΠΟΛΙΤΩΝ

ΓΕΦΥΡΑ Α.Ε.

Ριζαρείου 2, 152 33 Χαλάνδρι, Αθήνα
Κέντρο Ελέγχου 2634039000, 39010-11, ΦΑΞ: 2634039048,49
Προϊστάμενος Λειτουργίας Κωσιόνης Κων/νος

Τηλ: +30 210 68.58.196
 Fax: +30 210 68.58.786 E-mail info@gefyra.gr

ΟΛΥΜΠΙΑ ΟΔΟΣ

Εξυπηρέτησης Πελατών
 Τηλ: 22960 95651-52 (Πέραμα), φαξ. 2610439660
 Τηλέφωνο Έκτακτης Ανάγκης : **1025**, 6948301050, 6948301051
 Γαλάνης Ανδρέας 6948301012, Ευαγγελίδης Δημήτρης 6940473273

ΟΣΕ ΠΑΤΡΑ

Προιστάμενος Νούλης Διονύσιος 6936053651 – 2610639102 – 104 – 108

ΟΤΕ ΠΑΤΡΑ

Τηλ. κέντρο 13888 – 2610339099 – 2610631151 – 2610430699

ΔΕΔΔΗΕ - ΠΑΤΡΑ

Δ/ντής Μπέης Στέφανος – 6978000713 – 2610329823 – φαξ 2610329850
 Συνεργείο αποκατάστασης βλαβών στην **Πάτρα**: 1050, 2610990541, Φιοβεράντης
 Νικόλαος 6947827073, Βαβαρούτας Ευάγγελος 6948595286, Κυρσανίδη Αναστασία
 6983338288, Χρυσανθόπουλος Θεμιστοκλής 6983338274 – **Κάτω Αχαΐα**: 2693022018,
 Κριμπαλόπουλος Ηλίας 6944575634, Κουτσογιαννόπουλος Νικ. 6945894179, Τσίγκας
 Δημήτριος 6970006052

ΠΡΟΣΘΗΚΗ 14: ΙΔΙΩΤΙΚΑ ΜΗΧΑΝΗΜΑΤΑ 2016

ΙΔΙΩΤΙΚΑ ΜΗΧΑΝΗΜΑΤΑ ΓΙΑ ΕΚΤΑΚΤΕΣ ΑΝΑΓΚΕΣ

ΔΗΜΟΣ ΠΑΤΡΑΣ

1. Τεχνική Εταιρεία Αφοι Μπαλασόπουλοι ΕΕ Μητρ. Δέρκων 16 ΤΚ 262 23 ΠΑΤΡΑ
 Τηλ.2610-461799 6974998241 fax: 2610 439980
 Φορτωτής 950 (1)
 Φορτωτής 950 Ε (1)
 Αυτοκίνητα 4αξονικά (4)
 Υδροφόρες (2)
 Εκσκαφείς cat 225 (2)
2. RENDINA SAB ANNAMARIA Κανάρη 1 Ακταίο Ρίου
 Τηλ. 2610-910817 6944555833 Γιαλούσης Ανδρέας 6938453261 Γιαλούσης
 Ιωάννης
 Χορτοκοπτικά (καταστροφέας) τεμ.2
 Χορτοκοπτικά (κοπή κλαδιών) τεμ.1
 Καλαθοφόρα τεμ. 2
 Σάρωθρο τεμ.1
 Φορτηγά τεμ.4 (από 10 τόνους μέχρι 40 τόνους μικτοβαρές)
 Χορτοκοπτικά (φορητά) τεμ.10

Εκχιονιστικό τεμ.1

3. Τεχνική Λατομική Β. Λαδόπουλος ΑΕ Μαιζώνος 178 ΠΑΤΡΑ
 Τηλ. 2610-310348, 336298 6977781945 6937954610 fax: 2610-311984
 Φορτωτής CATERPILLAR 966C ME 43655
 Φορτωτής CATERPILLAR 930C ME 79816
 Εκσκαφέας CATERPILLAR 215 ME 79817
 Εκσκαφέας J.C.B. ME 82837
 Εκσκαφέας J.C.B. ME 84291
 Φορτηγό ανατρεπόμενο MERCEDES AXH8989
 Φορτηγό ανατρεπόμενο MERCEDES AXH 8907
 Εκσκαφέας CATERPILLAR 322L ME 119617

4. Παναγιωτόπουλος Γεώργιος ΕΔΕ Τεχνικά Έργα Αυτοκρ. Βασιλείου 2 ΠΑΤΡΑ
 Τηλ.2610-314740 6942985955
 Καταβρεχτήρας - Υδροφόρα 11.500 λίτρα (1)
 Φορτωτής 950 CAT (1)
 Μπουλντόζα D6 (1)
 Τετραξονικό φορτηγό (1)

5. Φιλίopoulos Κ..Αθανάσιος Εμπόριο Υλικών Οικοδομών Εργολάβος Εκσκαφών
 Ανω Συχαϊνά Πατρών Τηλ.2610-452212 6972407937
 CAT 330 τσάπα (1)
 CAT 966 φορτωτής (1)
 CAT 950 φορτωτής (1)
 CAT 920 φορτωτής (1)
 OR 6.5 τσάπα (1)
 OR 6 τσάπα (1)
 304,5 CAT τσάπα (1)
 TSB (1)
 Φορτηγά τετραξονικά (4)

6. Αργυρόπουλος Παναγιώτης ΕΔΕ Νέο Σούλι Πατρών
 Τηλ.2610-640224, 6947027412 fax: 2610-226025 e-mail: ergogeon@otenet.gr
 Μπουλντόζα D-8 CAT ME31360 IX
 Φορτωτής 930 CAT (κουβά & μαχαίρι) ME 74569 IX
 Φορτωτής 920 CAT (κουβά & μαχαίρι) ME 74590 IX
 Τσάπα εκσκαφέας ερπυστριοφόρα Volvo 40 tn ME 112407 IX (σε αντιστοιχία με
 μηχανήμα ερπυστριοφόρας τσάπας 345 τύπου Caterpillar)
 Τσάπα εκσκαφέας ερπυστριοφόρα O&K 28 tn
 Τσάπα εκσκαφέας ελαστιχοφόρα Akerman 19 tn ME 71093 IX (σε αντιστοιχία με
 μηχανήμα τσάπας ελαστιχοφόρας 320 τύπου Caterpillar)
 Τσάπα – εκσκαφέας (μικρός) komatsu PC-40 (3.5 tn) ME-78222 IX
 Φορτηγά τετραξονικά*3

7. Τόγιας Ιωάννης Χωμ/κές Εργασίες Μονής Φιλοθέου 19 ΠΑΤΡΑ
 Τηλ. 2610-523805 6936950958
 Εκσκαφέας JCB
 Εκσκαφέας JCB
 Φορτηγό ανατρεπόμενο

Φορτωτής 966

8. Συριόπουλος Θεόδωρος Μακρυγιάννη 8 Άνω Οβρυά 6948079493
Καταβρεχτήρας 13.000 λίτρα
Καταβρεχτήρας 22.000 λίτρα με αυτοφόρτωση
9. Συριόπουλος Χρήστος Μακρυγιάννη 8 Άνω Οβρυά 6948079493
Καταβρεχτήρας 22.000 λίτρα
10. Αϊβαλής Μιχαήλ & ΣΙΑ ΟΕ Φιλελλήνων 5 Πάτρα έδρα Οβρυά-Μιντιλόγλι
Τηλ.6937047057 2610-520648
CAT 345 BLME τσάπα 1
CAT 330 BLME τσάπα 2
CAT 330 BLN τσάπα 1
CAT 320 BS τσάπα 1
CAT M312 VA WHEEL EXCAVATOR τσάπα 1
CAT 302.5 MINI τσαπάκι 2
CAT M318 τσάπα 1
CAT 966 F II φορτωτής 1
CAT 966 G φορτωτής 1
CAT 963 TRACK LOADER φορτωτής ερπ.1
CAT 438 JCB φορτωτής 2
CAT 242 SKID STEER LOADER φορτωτάκι 1
CAT D6 μπολντόζα 1
CAT D7μπολντόζα 1
CAT D8 μπολντόζα 1
CAT D9 μπολντόζα 1
CAT 14 H γκρειντερ 1
CAT 12 E γκρειντερ 1
BOMAG 251 (12t-2.30m) δονητικό 2
BOMAG 121 (5t-1.30m) δονητικό 1
BOMAG BW 219DH-3 (21t) δονητικό 1
GROUP MARATHON 3.5 ton ON CAT 330 (Hydraulic) σφύρα 1
OCM 3t on CAT 330 (Hydraulic hammers) σφύρα 1
OCM 700 Kg on CAT 312 (Hydraulic hammers) σφύρα 1
OCM 100 Kg on JCB (Hydraulic hammers) σφύρα 1
CAT 302.5 (MINI) (Hydraulic hammers) σφύρα 1
Reinforced concrete crusher with seperatos for steel ψαλίδι μπετού 1
TIPPING TRUCKS MAN MERCEDES ASTRA 8X4 φορτηγά 8
ROAD WATER TANKER 20m3 υδροφόρα 3
FIAT 100HP ΜΕ ΚΑΤΑΣΤΡΟΦΕΑ ΚΛΑΔΙΩΝ τρακτέρ 1

Αφοί Ν ΤΑΚΟΥΛΑ Ι.Γκούρα 10 Πάτρα

Τηλ.2610-322851 6979223779
CAT 235 C
Ερπυστριοφόρος DKR H 8
CAT 966 C
CAT 936 E
JCB 3CX
Τσαπάκι 5 τόννους 8052 JCB
BOBCAT 353
Φορτηγό 4ξονικό 15 m3

Η τριαξονικό 13 m³
Λαστιχοφόρα CAT 212 B

11. Σουβαλιώτης Ηλίας του Άγγελου Μιντιλόγλι Πατρών 6977006805 2610 523406
Γεωργικό ελκυστήρα 4X4 με συρόμενο βυτίο 8 τόνων

12. Σακελλαρόπουλος Ευάγγελος 6944602048 2610 640294

Εσκαφείς LIEBRELI 942 ερπυστριοφόρα
Εσκαφείς LIEBRELI 912 λαστιχοφόρα
Προωθητήρας LIEBRELI 721
Τσαπάκι CAT 3-6 τον
Φορτωτής CAT 966
Φορτωτής CAT 7 τον
Φορτηγό 33 τον MAN
Φορτηγό 33 τον MAN
Φορτηγό 17 τον BENZ
Υδροφόρα 22.000 lit VOLVO σύστημα για τροφοδοσία πυρ. με αυτόνομες αντλίες

13. ΠΗΓΑΣΟΣ Πλούμης Ιωάννης 6977284376

Υδροφόρα Αποφρακτικό 16.500 λίτρα τριαξονικό MAN 280 HP αυτόνομη
τροφοδοσία και μετάγγιση

Υδροφόρα Αποφρακτικό 10.500 λίτρα διαξονικό MAN 190 HP »
Υδροφόρα 3.000+1.800 λίτρα MITSUBISHI μικρό και ευέλικτο
Εσκαφέας τσαπάκι ερπυστριοφόρο, χημικές τυαλέτες 105 τεμ.

14. ΓΙΑΝΝΙΚΟΠΟΥΛΟΣ ΑΝΔΡΕΑΣ ΤΟΥ ΔΗΜΗΤΡΙΟΥ
Πολυτεχνείου 219 ΚΡΗΝΗ ΠΑΤΡΩΝ Τηλ.2610 521122 697736 79
Φορτωτής εσκαφέας JCB
Φορτηγό
Μπολντόζα ερπυστριοφόρα
Ερπυστριοφόρα μικρή τσάπα

15. ΚΩΝΣΤΑΝΤΙΝΟΠΟΥΛΟΣ ΦΩΤ. ΧΑΡΑΛΑΜΠΟΣ
Νικητάρá 10 ΠΑΤΡΑ Τηλ.6977226550 fax
2610328831

Μπολντόζα 320 hp CAT D8 K
Φορτωτής 270 hp CAT 980 C
Φορτωτής 270 hp CAT 980 C
Φορτωτής 170 hp CAT 966 C
Φορτωτής 170 hp CAT 966 C
Γκρεϊντερ 150 hp CAT 14 D
Υδροφόρο 12 m³ MERCEDES 2534
Οδοστρωτήρας Δονητής 14 tn HAMM 14
Οδοστρωτήρας στατικός THOMAS GREEN
Κομπρεσέρ Τρακτέρ STAYER με κρουστικό και περιστροφικό πιστόλι
Κομπρεσέρ συρόμενο DEMAC με κρουστικό και περιστροφικό πιστόλι
Φινισερ HOES 12000

JCB 3CX

Μπετονιέρα αυτοκινούμενη 3 m³ MERLO 3000
Σπαστήρας αδρανών υλικών οδοστρωσίας αυτοκινούμενος
ΦΟΡΤΗΓΑ

Τετραξονικό 17 m³ MERCEDES ACTROS 4143 IHZ-3487
 Τετραξονικό 17 m³ MERCEDES 3535 AXN-4061
 Τριαξονικό 14 m³ MAN 26-320 AXT-2265
 Μονό 11 m³ MERCEDES 1624 PZ-9792

16. ΑΝΔΡΙΚΟΠΟΥΛΟΣ ΚΩΝΣΤΑΝΤΙΝΟΣ

Ερπυστριοφόρα τσάπα Ο & Κ

Λαστιχοφόρος φορτωτής Caterpillar 966
 Ερπυστριοφόρο τσαπάκι Hitachi 3.5 τόνους
 Λαστιχοφόρος φορτωτής Caterpillar 246 C 4.5 Τονους
 Τετραξονικό Φορτηγό
 Μονό φορτηγό

17. ΚΟΚΟΛΑΚΗΣ Ι & ΣΙΑ ΟΕ

Τηλ. επικοινωνίας Μωραΐτης Δημήτριος 6937065208

Κοκολάκης Ιωάννης 6976086366

ΕΡΠΥΣΤΡΙΟΦΟΡΕΣ ΤΣΑΠΕΣ

Τσάπα CAT 330 CLN 2003
 Τσάπα CAT 345 C 2004
 Τσάπα CASE 170C 1994
 Τσάπα HITACHI 200 1996
 ΛΑΣΤΙΧΟΦΟΡΕΣ ΤΣΑΠΕΣ
 Τσάπα CAT 318 2004
 Τσάπα CAT 318 2000
 Τσάπα ZEPHELLIN 19C
 ΦΟΡΤΩΤΕΣ
 Φορτωτής CAT 966 FII 1995
 Φορτωτής CAT 950 G 2001
 Φορτωτής CAT 930 C 1984
 ΜΠΟΥΛΝΤΟΖΑ CAT D6 2001
 ΦΟΡΤΩΕΣΚΑΦΕΑΣ CAT 4320
 ΓΚΡΕΪΝΤΕΡ
 CAT 14 G
 CAT 12 G
 VOLVO 120
 ΔΟΝΗΤΙΚΑ
 HAM 12 ΤΟΝΩΝ
 ΥΔΡΑΥΛΙΚΕΣ ΣΦΥΡΕΣ
 21/2 ΤΟΝΩΝ
 1100 ΚΙΛΑ
 350 ΚΙΛΑ

18. ΝΙΚΟΛΑΟΥ Γ.ΑΝΔΡΕΑΣ

Αγ.Παρασκευής 7 Πάτρα Τηλ.2610 620795 6932323845
 ΠΡΟΩΘΗΤΗΡΕΣ ΓΑΙΩΝ

1. CAT D9G 55 τόννων
 ΦΟΡΤΩΤΕΣ

1. CAT 980G 5.7m³ 30 τόννων
 2. CAT 950 F II 3.5 m³ 18 τόννων
 ΤΣΑΠΑ ΕΡΠΥΣΤΡΙΟΦΟΡΑ

1. JCB 330 JS 2 m3 34.5 τόννων
ΤΣΑΠΕΣ ΛΑΣΤΙΧΟΦΟΡΕΣ
1. CAT 212 1m3 15 τόννων με υδραυλική σφύρα 1 τόνου
2. CAT 318 M 1.2 m3 18.5 τόννων
ΕΚΣΚΑΦΕΙΣ-ΦΟΡΤΩΤΕΣ
1. JCB 3 CX τηλεσκοπικό
2. Mini φορτωτής CAT 257B ερπυστριοφόρο 4,5 τόννων
3. Mini εκσκαφέας (τσαπάκι) PEL JOB 3.8 τόννων

ΜΗΧΑΝΗΜΑΤΑ ΟΔΟΠΟΙΙΑΣ

1. Δύο καταβρεχτήρες Μ.Ε 18 τόννων (υδροφόρες)
Και με εξαρτήματα πυρόσβεσης έως 10 bar PSI
ΔΟΝΗΤΙΚΑ ΔΥΝΑΡΑC CC 122 3.5 τόννων

ΦΟΡΤΗΓΑ ΑΝΑΤΡΕΠΟΜΕΝΑ

1. Δύο τετραξονικά 33 τόννων μεικτό βάρος
2. Ένα τετραξονικό 8 τόννων ανατρεπόμενο

19. ΖΗΣΙΜΟΣ ΑΘ. ΓΚΟΥΛΙΟΥΜΗΣ-ΑΦΟΙ Ι.ΝΤΑΚΟΥΛΑ ΟΕ Π.Μελά 28 ΠΑΤΡΑ Τηλ.2610 314574 6944551916 fax 2610 315039

- | | |
|--|-----------|
| 1. Ερπυστριοφόρα τσάπα | ME 85045 |
| 2. Λαστιχοφόρα τσάπα – σφυρί Caterpillar 212 | ME 86082 |
| 3. Φορτωτής 966 Caterpillar | ME 22357 |
| 4. 3CXT GBC | ME 103682 |
| 5. Φορτωτής bobcat 853 | ME 68057 |
| 6. Τσάπα – σφυρί GCB 5 t | ME 120611 |
| 7. Ανατρεπόμενο Τετραξονικό | AXM 8368 |
| 8. Ανατρεπόμενο Τριαξονικό | EPE 3541 |
| 9. Οδοστρωτήρας 10 t | ME 72936 |
| 10. Οδοστρωτήρας 3 t | ME 120612 |
| 11. Τσάπα Ερπυστριοφόρα Caterpillar 235 45 t | ME 72907 |
| 12. Φορτωτής Caterpillar 939 | ME 52427 |

20. ΦΡΑΓΚΟΣ ΕΠΑΜ. ΑΝΑΣΤΑΣΙΟΣ

ΧΩΜΑΤΟΥΡΓΙΚΕΣ ΕΡΓΑΣΙΕΣ - ΕΔΕ

Φωκαίας 76 ΠΑΤΡΑ Τηλ.6945 706260
Φορτωτής λαστιχοφόρος Caterpillar 950 H ISX;YW 200 Hp

21. ΑΝΔΡΙΚΟΠΟΥΛΟΣ ΒΑΣΙΛΕΙΟΣ

Αλεποχώρι Αχαΐας και Οβρυά Πατρών τηλ. 6978651680

1. Caterpillar φορτωτής λαστιχοφόρος 950 ME 22376
2. Caterpillar φορτωτής ερπυστριοφόρος 977 ME 43547
3. Caterpillar φορτωτής ερπυστριοφόρος D 9 H αρ.κυκλ. 30847
4. JCB εκσκαφέας φορτωτής λαστιχοφόρος αρ. κυκλ. 45161

22. ΠΑΡΑΣΚΕΥΟΠΟΥΛΟΣ ΕΥΣΤΑΘΙΟΣ ΑΤΕ

Καραισκάκη 140-144 ΠΑΤΡΑ Τηλ. 2610 620460 6944885142

Ελαστιχοφόρος φορτωτής CATERPILLAR 966 C ME 52258
 Ελαστιχοφόρος φορτωτής CASE 721 C ME 109593
 Ελαστιχοφόρο γκρεϊντερ O & K F156 ME 115760
 Ελαστιχοφόρος εκσκαφέα – φορτωτής CASE 580 SLE ME 87915
 Ερπυστριοφόρος εκσκαφέας (τσάπα) O & K RH 2.8 ME 64404
 Ερπυστριοφόρος εκσκαφέας (τσάπα) O & K RH 12 LC ME 59281
 Ελαστιχοφόρος εκσκαφέας (τσάπα) FIAT-HITACHI EX 215 WH ME 106506
 Ελαστιχοφόρος εκσκαφέας (τσάπα) SCHAEFF ZM 100 ME 106512
 Ελαστιχοφόρος καταβρεχτήρας MAN K.B.A. ME 69738
 Φορηγό τετραξονικό MERCEDES AXT 2783
 Φορηγό τετραξονικό 414 AZB 2577

23. ΣΠΥΡΟΠΟΥΛΟΣ ΓΕΩΡΓΙΟΣ ΤΟΥ ΓΕΩΡΓΙΟΥ

Εκσκαφέας O & K RH 12.5 ερπυστριοφόρος ME 89866
 Εκσκαφέας CAT M320 τροχοφόρος ME 101741
 Εκσκαφέας / φορτωτής CAT 442 D τροχοφόρος ME 87920
 Φορτωτής CAT 962 G τροχοφόρος ME 100706
 Ισοπεδωτής (γκρεϊντερ) CAT 140 H τροχοφόρος ME 109580

24. ΡΑΘΩΣΗΣ ΜΙΧΑΗΛ ΚΑΙ ΣΙΑ ΟΕ

Δύο JCB 2005 μοντέλο
 Τρία τσαπάκια 8 τόνους-4 τόνους-3 τόνους
 Δύο φορτωτές CAT 928 G-936 B
 Τρεις περιστρεφόμενες 22 τον-22 τον-18 τον
 Γκρεϊντερ σπαστό με μαχαίρι
 Τρεις οδοστρωτήρες 10 τον-3 τον
 Τρία τετραξονικά 33 τον μικτό
 Δύο μονά 18 τόνους μικτό
 Ένα μονό 8 τόνους
 Υδραυλική σφύρα 1 τόνο—300 kg

25. ΜΠΑΛΤΙΚΑΣ ΑΝΔΡΕΑΣ ΤΟΥ ΚΩΝ/ΝΟΥ 6947999713 2610339363 6972339575

Εκσκαφέας λαστιχοφόρος ME 64405 Φορτωτής λαστιχοφόρος ME 17046
 Οδοστρωτήρας ME 64403
 Ισωπεδωτής γαιών ME 59265
 Τετραξονικό φορηγό AXP-6663

26. ΛΑΖΑΡΟΥ ΑΘΑΝΑΣΙΟΣ ΤΟΥ ΒΑΣΙΛΕΙΟΥ

Σολωμού 101 Πατρα αφμ 040912321 τηλ. 6980740906
 Τσαπάκι μικρό ερπύστρια
 Φορτωτής λαστιχοφόρος 950
 Τσάπα λαστιχοφόρα 924

JCB

BOB CAT 843
 Φορηγό τετραξονικό

27. ΟΙΚΟΝΟΜΟΠΟΥΛΟΣ ΚΩΝ/ΝΟΣ

Κιάτου 15 ΠΑΤΡΑ
 Ερπυστριοφόρα τσάπα CAT 325 CLN
 Λαστιχοφόρα τσάπα IHI 55 J

Φορτωτής – εκσκαφέας JCB
Φορτωτής 4640 T

28. ΚΩΝΣΤΑΝΤΙΝΟΠΟΥΛΟΣ ΦΩΤ. ΧΑΡΑΛΑΜΠΟΣ (έχει απογραφεί με Νο 14)

Νικηταρά 10 ΠΑΤΡΑ
Τηλ. 6977226550
Προωθητήρας 320 HP CAT D8
Φορτωτής λαστιχοφόρος 170 hp CAT 966
Φορτωτής λαστιχοφόρος 170 hp CAT 966
Φορτωτής λαστιχοφόρος 270 hp CAT 980
Φορτωτής λαστιχοφόρος 270 hp CAT 980
Γκρέιντερ 150 hp CAT 14

Φορτηγό τετραξονικό μεικτό 33 τον MERCEDES 3535

Αεροσυμπιεστής τρακτέρ με κρουστικό και περιστροφικό πιστόλι STEYER
Αεροσυμπιεστής συρόμενο με κρουστικό και περιστροφικό πιστόλι DEMAG
Οδοστρωτήρας δονητής 14 τόννων HAMM 14
Οδοστρωτήρας στατικός 7 τον THOMAS GREEN

29. Γιαννόπουλος Ιωάννης ΠΑΤΡΑ συνεργασία με Λαζάρου Νο 26

Ερπυστριοφόρα τσάπα 942
Λαστιχοφόρα τσάπα ZM 19
Φορτωτής CAT 930
Τσαπάκι
JCB

30. ΔΟΣΕΚ ΑΤΕ

Μιαούλη 12 ΠΑΤΡΑ ΤΗΛ.2610 321480 ΦΑΞ 2610 314786
Ερπυστριοφόρος εκσκαφέας RUSTON
Εκσκαφέας LIEBHERR ME 51659
Εκσκαφέας O & K ME 21838
JCB ME 43625

31. ΟΚΤΑΡΑΣ ΣΠΥΡΙΔΩΝ

Χατζή 27 ΠΑΤΡΑ
Τηλ. 2610 324-714
Κιν. 6945222667
Κιν. 6947041721
Φορτηγό Ανατρεπόμενο AXY 1493
Φορτηγό Ανατρεπόμενο AXX 2184
Εκσκαφέας Τσάπα Λάστιχο O.K. 6
Φορτωτής 226 Λάστιχο
Εκσκαφέας Μικρό Ερπυστριοφόρο
Εκσκαφέας CATERPILLAR 215 Ερπυστριοφόρο
Φορτωτής 926 Λάστιχο

32. Ι. ΣΩΤΗΡΑΚΟΠΟΥΛΟΣ

ΤΗΛ. 2610 223111, 6947209414
Πατρών Κλάους 7
Αποφρακτικά μηχανήματα και πολυμηχάνημα YNIMOG

ΔΗΜΟΣ ΑΙΓΙΟΥ

1. Τσούκνος Λάζαρος Χωματουργικά ΕΔΕ Μελισσια Αιγίου 6944428392
Φορτωτής 950 Β (1)
Εκσκαφέας ερπυστριοφόρος CAT 225 (1)
Φορηγό τετραξονικό (1)
Υδροφόρα (1)
2. Τσούκνος Γεώργιος Χωμ/κά ΕΔΕ Μελισσια Αιγίου 6974325760
Φορτωτής 966 (1)
Εκσκαφέας LIBIER 912 (1) (ανήκει στην 1^η κατηγορία)
Φορηγά όλων των τύπων (3)
Υδροφόρο (1)
3. Θεοδούλης Παναγιώτης Διακοπτό 6944347121
Φορτωτές λαστιχοφόρους 950/920 τεμ.2
Φορτωτής ερπυστριοφόρους 955 τεμ 1
Φορηγό τετραξονικό τεμ.1
4. Γεωργιάς Δημήτριος Διακοπτό 6977405969
Εκσκαφέας περιστρεφόμενος τύπου 200 τεμ.1
GCB τεμ.1
Ερπυστριοφόρο τσαπάκι τεμ.1
Φορτωτάκι μικρό (BOBCAT) τεμ.1
Φορτωτής 950 ελαστιχοφόρος τεμ.1
Φορτωτής 920 ελαστιχοφόρος τεμ.1
Φορηγό 10 τόνων τεμ.1
Υδροφόρα τεμ.1
5. Ρόζος Αγ. Ρόζος & Υιοί ΟΕ Αιγείρα 26960-32248 6974122278 6972576646
Εκσκαφέας φορτωτής KOMATSU WB 93R-5 τεμ.1
Εκσκαφέας φορτωτής JCB 3CXSM4T τεμ.1
Φορτωτής & με μαχαίρι αποχιονισμού CATERPILLAR 920 τεμ.1
Εκσκαφέας & με υδραυλική σφύρα ORK MH6 τεμ.1
Εκσκαφέας – Φορτωτής JCB 3CO τεμ.1
6. Γλωσσίδης Λουκάς του Βασιλείου
936 Ε Λαστιχοφόρος φορτωτής
961 C Ερπυστριοφόρος φορτωτής
JCB 3CX Εκσκαφέας φορτωτής
BOBCAT 753 Φορτωτής
Τσάπα λαστιχοφόρα 17 τόννων
Τσάπα ερπυστριοφόρα 6 τόννων
7. ΑΠΟΣΤΟΠΟΠΟΥΛΟΣ ΑΝΔΡΕΑΣ
Ρήγα Φεραίου 21 Αβυθος Αιγίου
Φορτωτής 950 2
Φορηγό τετραξονικό 2

8. ΛΑΜΠΡΟΠΟΥΛΟΣ ΠΑΝΑΓΙΩΤΗΣ ΤΟΥ ΣΠΥΡΟΥ
 Διακοπτό τηλ. 6944351543
 Φορτωτής Caterpillar λαστιχοφόρος 950 ME 29479
 Φορτηγό 10 τλόννων MEA 4482
9. ΑΦΟΙ ΝΙΚΟΛΑΟΥ ΚΑΙ ΣΙΑ ΟΕ
 Γέφυρα Σελινούντος Αίγιο Τηλ.26910 27598 6973220518
 Εκσκαφέας φορτωτής τροχοφόρος JCB 4CX974 TR ME 100712 IX
 Φορτωτής τροχοφόρος CATERPILLAR 950 G ME 108682 IX
 Φορτωτής τροχοφόρος CATERPILLAR 920 ME 106513
 Φορτηγό ανατρεπόμενο ΕΚΒ 1036
 Φορτηγό ανατρεπόμενο ΕΚΑ 2571
 Φορτηγό ανατρεπόμενο ΕΚΑ 8060
10. Ντρίβας Χαράλαμπος του Βασιλείου Ζαρούχλα
 Τροχοφόρος φορτωτής CATERPILLAR 950 B ME 59276
 Ερπυστριοφόρος προωθητήρας γαιών CATERPILLAR D 4 D ME 36738
11. Σκαλιώτη Αφοι ΟΕ
 Τηλ.26910 31719 6944656683 6944307076 Αίγιο
 CAT 966 H φορτωτής λαστιχοφόρος 280 HP
 CAT 980 C φορτωτής λαστιχοφόρος 280 HP
 CAT 950 F2 φορτωτής λαστιχοφόρος 180 HP
 CAT 953 C φορτωτής ερπυστριοφόρος 140 HP
 CAT 438 B φορτωτής λαστιχοφόρος 80 HP
 ROBOT 65 BOB CAT 50 HP
 Ο & Κ με σφύρα Μ6 λαστιχοφόρος εκσκαφέας τσάπα 180 HP
 POCLAIN P-75 λαστιχοφόρος εκσκαφέας τσάπα 100 HP
 CAT 438 B λαστιχοφόρος εκσκαφέας τσάπα 80 HP
 CAT 330 CLN ερπυστριοφόρος εκσκαφέας 250 HP
 CAT 325 BLME ερπυστριοφόρος εκσκαφέας 165 HP
 CAT 235 CME ερπυστριοφόρος εκσκαφέας 250 HP
 CAT 225 CLM ερπυστριοφόρος εκσκαφέας 130 HP
 CAT 325 CLN ερπυστριοφόρος εκσκαφέας 165 HP
 HAMM 35:20 Πατητήρι 20 τον. Ισοπεδωτής
 18 φορτηγά τετραξονικά
 1 τριαξονικό
 1 υδροφόρα 15 κυβικά πλήρης με αντλίες
12. Παναγιωτόπουλος Ανδ. Μιχαήλ
 Φορτηγό MAN AZE 3888
 Φορτηγό MERCEDES AXT 2554
 Φορτωτής CAT ME 36785 τροχοφόρος 132 hp
 Φορτωτής CAT ME 114164 τροχοφόρος 186 hp
 Φορτωτής CAT ME 31314 τροχοφόρος 130 hp
 Εκσκαφέας/Φορτωτής CAT ME 43775 τροχοφόρος 85 hp
 Εκσκαφέας Ο & κ με 43774 τροχοφόρος 94 hp
13. Λάσκος Κων/νος του Αργυρίου
 ΚΑΜΑΡΕΣ Τηλ.6974321999

Εκσκαφέας φορτωτής 85 hp GX3

ΔΗΜΟΣ ΕΡΥΜΑΝΘΟΥ

1. Ντούκας Νικόλαος Σανταμέρι 69 CAT 966 H φορτωτής λαστιχοφόρος 78936957 6976373254
Φορτωτής CLARK 125 B 1^η κατηγορία
Εκσκαφέας JEPERLIN 216 1^η κατηγορία
2. Γεώργιος και Νικόλαος Κυριαζόπουλος ΟΕ Βασιλικό 6977978635 6974355328
Υδροφόρα χωρητικότητας 15 m³
Υδροφόρα χωρητικότητας 9 m³
Διαμορφωτήρας γαιών (γκρεϊντερ CAT 140 G)
Εκσκαφέας φορτωτής (JCB)
Φορηγό χωρητικότητας 7 τόνων ωφέλιμου φορτίου
3. ΚΩΝΣΤΑΝΤΙΝΟΠΟΥΛΟΣ ΦΩΤ. ΧΑΡΑΛΑΜΠΟΣ (βλέπε Δήμο Πατρέων)
4. Παπαλεξόπουλος Χρήστος Χαλανδρίτσα ΑΦΜ 102198125 ΤΗΛ.6945261888
Τσάπα ερπυστρ. 35 τον
Τσάπα λαστιχοφόρος 24 τον.
Φορτωτής 950 F2
Φορτωτής ερπυσ. 941 B
Φορηγά τετραξονικά 3
Μίνι τσαπάκια 2
Μίνι φορτωτάκια 2
Δονητικό 1

ΔΗΜΟΣ ΚΑΛΑΒΡΥΤΩΝ

1. Μέρμηγκας Παναγιώτης Καλάβρυτα 6972275846
Φορτωτές μαχαίρια προωθητήρες Δ66 και 936 (2)
Φορηγά λεπίδα αλατιέρες (2)

JCB (2)
Καταστροφέας (1)
2. Γεωργόπουλος Παναγιώτης του Σπ. Λεχούρι 6976776095
Γεωργικούς ελκυστήρες με μαχαίρι αποχιονισμού (2)

ΔΗΜΟΣ ΔΥΤΙΚΗΣ ΑΧΑΪΑΣ

1. Βλάχος Αντώνιος του Νικολάου τηλ.6974805570 Άρλα Αχαΐας
Τροχοφόρος εκσκαφέας CAT M320 ME 100748
Τροχοφόρος φορτωτής CAT 938 G ME 109565

Τροχοφόρος φορτωτής DRESSER 530 C ΜΕ 72940

Ερπυστριοφόρος φορτωτής KOMATSU B 6651 ΜΕ 103847

2. ΔΙΔΑΧΟΣ ΑΡΓΥΡΙΟΣ ΤΟΥ ΧΡΗΣΤΟΥ

Δύο εκσκαφείς περιστρεφόμενους

Δύο φορτωτές (ο ένας έχει μαχαίρι)

Ένα (1) JCB

Δύο φορτηγά

Μία νταλικά

Ένα βυτίο υδροφόρα 20 μ2

ΠΡΟΣΘΗΚΗ 15: ΧΩΡΟΙ ΥΠΟΔΟΧΗΣ ΠΛΗΓΕΝΤΩΝ

ΔΗΜΟΣ ΠΑΤΡΕΩΝ

1	ΓΗΠΕΔΟ ΡΟΪΤΙΚΩΝ	
ΘΕΣΗ		ΡΟΪΤΙΚΑ
ΙΔΙΟΚΤΗΤΗΣ		ΔΗΜΟΣ
ΧΡΗΣΗ ΤΟΥ ΧΩΡΟΥ ΠΡΟΣΕΙΣΜΙΚΑ		ΓΗΠΕΔΟ
ΜΕΙΚΤΗ ΣΥΝΟΛΙΚΗ ΕΠΙΦΑΝΕΙΑ		2-2,500 Τ.Μ
ΧΡΗΣΗ ΧΩΡΟΥ ΜΕΤΑΣΕΙΣΜΙΚΑ		ΥΠΟΔΟΧΗ-ΔΙΑΒΙΩΣΗ ΠΛΗΓΕΝΤΩΝ
ΠΡΟΣΒΑΣΗ		ΑΓ.ΜΑΡΙΝΑΣ ΚΑΙ ΜΕΡΚΟΥΡΗ
ΔΥΝΑΜΙΚΟΤΗΤΑ ΣΕ ΚΑΤΑΛΥΜΑΤΑ 4 ΑΤ		50
ΔΙΚΤΥΟ ΥΔΡΕΥΣΗΣ		ΝΑΙ
ΔΙΚΤΥΟ ΑΠΟΧΕΤΕΥΣΗΣ		ΟΧΙ (ΜΟΝΟ ΒΟΘΡΟΣ)
ΔΙΚΤΥΟ ΗΛΕΚΤΡΟΔΟΤΗΣΗΣ		ΝΑΙ
ΔΙΚΤΥΟ ΕΠΙΚΟΙΝΩΝΙΩΝ		ΝΑΙ
ΚΟΙΝΟΧΡΗΣΤΟΙ ΧΩΡΟΙ ΥΓΙΕΙΝΗΣ		ΑΠΟΔΥΤΗΡΙΑ -ΤΟΥΑΛΕΤΕΣ
ΧΩΡΟΙ ΑΠΟΘΗΚΕΥΣΗΣ ΑΛΛΕΣ ΧΡΗΣΕΙΣ		ΝΑΙ
ΠΑΡΑΤΗΡΗΣΕΙΣ ΙΔΙΑ ΠΕΡΙΟΧΗ ΠΡΟΤΕΙΝΟΜΕΝ		<ol style="list-style-type: none"> 1. ΟΙΚΟΠΕΔΟ ΑΘΛΗΤΙΚΟΥ ΚΕΝΤΡΟΥ ΕΚΤΑΣΗΣ 23 ΣΤΡΕΜΜΑΤΩΝ 2. ΠΑΙΔΙΚΗ ΚΑΤΑΣΚΗΝΩΣΗ ΕΚΤΑΣΗΣ 2-ΣΤΡΕΜ ΣΤΗΝ ΠΑΡΑΛΙΑ 3. ΧΩΡΟΣ ΕΞΩ ΑΠΟ ΚΟΙΝΟΤΙΚΟ ΓΡΑΦΕΙΟ ΔΙΠΛΑ ΑΠΟ ΕΚΚΛΗΣΙΑ

2	ΓΗΠΕΔΟ ΔΡΕΠΑΝΟΥ	
ΘΕΣΗ		ΔΡΕΠΑΝΟ
ΙΔΙΟΚΤΗΤΗΣ		ΔΗΜΟΣ ΠΑΤΡΕΩΝ
ΧΡΗΣΗ ΤΟΥ ΧΩΡΟΥ ΠΡΟΣΕΙΣΜΙΚΑ		ΓΗΠΕΔΟ
ΜΕΙΚΤΗ ΣΥΝΟΛΙΚΗ ΕΠΙΦΑΝΕΙΑ		ΜΑΖΙ ΜΕ ΠΕΡΙΒΑΛΛΟΝΤΑ ΧΩΡΟ ΠΕΡΙΠΟΥ 20 ΣΤΡΕΜΜΑΤΑ

ΧΡΗΣΗ ΧΩΡΟΥ ΜΕΤΑΣΕΙΣΜΙΚΑ	ΓΗΠΕΔΟ
ΠΡΟΣΒΑΣΗ	ΟΔΟΣ ΑΓ. ΑΝΑΣΤΑΣΙΟΥ ΠΑΡΑΠΛΕΥΡΑ ΕΘΝΙΚΗΣ ΟΔΟΥ ΚΑΙ ΑΠΟ ΑΝΩΝΥΜΟ ΔΡΟΜΟ ΠΑΝΩ ΑΠΟ ΤΟ ΔΗΜΟΤΙΚΟ
ΔΥΝΑΜΙΚΟΤΗΤΑ ΣΕ ΚΑΤΑΛΥΜΑΤΑ 4 ΑΤ	250 ΣΥΝ
ΔΙΚΤΥΟ ΥΔΡΕΥΣΗΣ	ΝΑΙ
ΔΙΚΤΥΟ ΑΠΟΧΕΤΕΥΣΗΣ	ΟΧΙ
ΔΙΚΤΥΟ ΗΛΕΚΤΡΟΔΟΤΗΣΗΣ	ΟΧΙ
ΔΙΚΤΥΟ ΕΠΙΚΟΙΝΩΝΙΩΝ	ΟΧΙ
ΚΟΙΝΟΧΡΗΣΤΟΙ ΧΩΡΟΙ ΥΓΙΕΙΝΗΣ	ΑΠΟΔΥΤΗΡΙΑ 45 ΤΜ ΜΕ ΤΟΥΑΛΕΤΑ
ΧΩΡΟΙ ΑΠΟΘΗΚΕΥΣΗΣ ΑΛΛΕΣ ΧΡΗΣΕΙΣ	ΟΧΙ
ΠΑΡΑΤΗΡΗΣΕΙΣ ΙΔΙΑ ΠΕΡΙΟΧΗ	1. ΔΗΜΟΤΙΚΟ ΣΧΟΛΕΙΟ ΕΚΤΑΣΗΣ 5 ΣΤΡΕΜΜΑΤΩΝ 2. ΠΛΑΤΕΙΑ ΕΚΤΑΣΗΣ 600 ΤΜ ΜΟΝΟ ΧΟΡΤΑΡΙ 3. ΠΛΑΤΑΝΙΑ ΕΚΤΑΣΗΣ 1 ΣΤΡΕΜ. ΥΔΡΕΥΣΗ ΚΟΙΝΟΧΡ. ΤΟΥΑΛΕΤΕΣ, ΗΛ/ΣΗ, ΠΡΟΣΒΑΣΗ ΑΠΟ ΑΓ.ΑΝΑΣΤΑΣΙΟ

3	ΓΗΠΕΔΟ ΣΑΡΑΒΑΛΙΟΥ	
ΘΕΣΗ	ΣΑΡΑΒΑΛΙ	
ΙΔΙΟΚΤΗΤΗΣ	ΔΗΜΟΣ ΠΙΑΤΡΕΩΝ	
ΧΡΗΣΗ ΤΟΥ ΧΩΡΟΥ ΠΡΟΣΕΙΣΜΙΚΑ	ΓΗΠΕΔΟ	
ΜΕΙΚΤΗ ΣΥΝΟΛΙΚΗ ΕΠΙΦΑΝΕΙΑ	7000 Τ.Μ	
ΧΡΗΣΗ ΧΩΡΟΥ ΜΕΤΑΣΕΙΣΜΙΚΑ	ΥΠΟΔΟΧΗ ΚΑΙ ΔΙΑΒ.ΠΛΗΝΕΤΩΝ	
ΠΡΟΣΒΑΣΗ	ΟΔΟΣ ΣΤΑΔΙΟΥ ΠΑΡΑΠΛΕΥΡΩΣ ΠΕΡΙΜΕΤΡΙΚΗΣ	
ΔΥΝΑΜΙΚΟΤΗΤΑ ΣΕ ΚΑΤΑΛΥΜΑΤΑ 4 ΑΤ	150	
ΔΙΚΤΥΟ ΥΔΡΕΥΣΗΣ	ΝΑΙ	
ΔΙΚΤΥΟ ΑΠΟΧΕΤΕΥΣΗΣ	ΟΧΙ	
ΔΙΚΤΥΟ ΗΛΕΚΤΡΟΔΟΤΗΣΗΣ	ΝΑΙ	
ΔΙΚΤΥΟ ΕΠΙΚΟΙΝΩΝΙΩΝ	ΟΧΙ	
ΚΟΙΝΟΧΡΗΣΤΟΙ ΧΩΡΟΙ ΥΓΙΕΙΝΗΣ	ΑΠΟΔΥΤΗΡΙΑ ΜΙΑ ΤΟΥΑΛΕΤΑ	
ΧΩΡΟΙ ΑΠΟΘΗΚΕΥΣΗΣ ΑΛΛΕΣ ΧΡΗΣΕΙΣ	ΑΠΟΔΥΤΗΡΙΑ	
ΠΑΡΑΤΗΡΗΣΕΙΣ	1. ΠΕΡΙΒΑΛΛΟΝ ΧΩΡΟΣ ΕΚΚΛΗΣΙΑ ΑΓ. ΝΙΚΟΛΑΟΥ ΕΚΤΑΣΗΣ 2 ΣΤΡΕΜ.ΥΔΡΕΥΣΗ, ΧΩΡΟΙ ΥΓΙΕΙΝΗΣ 2. ΠΛΑΤΕΙΑ ΚΕΦΑΛΟΒΡΥΣΟΥ ΕΚΤΑΣΗΣ 1 ΣΤΡΕΜ.	

4	ΓΗΠΕΔΟ ΡΙΟΥ	
ΘΕΣΗ	ΡΙΟΝ	
ΙΔΙΟΚΤΗΤΗΣ	ΔΗΜΟΣ ΠΙΑΤΡΕΩΝ	

ΧΡΗΣΗ ΤΟΥ ΧΩΡΟΥ ΠΡΟΣΕΙΣΜΙΚΑ	ΓΗΠΕΔΟ
ΜΕΙΚΤΗ ΣΥΝΟΛΙΚΗ ΕΠΙΦΑΝΕΙΑ	3600 ΤΜ
ΧΡΗΣΗ ΧΩΡΟΥ ΜΕΤΑΣΕΙΣΜΙΚΑ	ΥΠΟΔΟΧΗ ΚΑΙ ΔΙΑΒ.ΠΛΗΓΕΝΤΩΝ
ΠΡΟΣΒΑΣΗ	
ΔΥΝΑΜΙΚΟΤΗΤΑ ΣΕ ΚΑΤΑΛΥΜΑΤΑ 4 ΑΤ	90
ΔΙΚΤΥΟ ΥΔΡΕΥΣΗΣ	ΝΑΙ
ΔΙΚΤΥΟ ΑΠΟΧΕΤΕΥΣΗΣ	ΟΧΙ (ΜΟΝΟ ΒΟΘΡΟΣ)
ΔΙΚΤΥΟ ΗΛΕΚΤΡΟΔΟΤΗΣΗΣ	ΝΑΙ
ΔΙΚΤΥΟ ΕΠΙΚΟΙΝΩΝΙΩΝ	ΝΑΙ
ΚΟΙΝΟΧΡΗΣΤΟΙ ΧΩΡΟΙ ΥΓΙΕΙΝΗΣ	ΑΠΟΔΥΤΗΡΙΑ ΤΟΥΑΛΕΤΑ
ΧΩΡΟΙ ΑΠΟΘΗΚΕΥΣΗΣ ΑΛΛΕΣ ΧΡΗΣΕΙΣ	ΝΑΙ
ΠΑΡΑΤΗΡΗΣΕΙΣ	1. ΔΗΜΟΤΙΟ,ΓΥΜΝΑΣΙΟ,ΛΥΚΕΙΟ ΚΑΤΩΘΕΝ ΓΗΠΕΔΟΥ

ΔΗΜΟΣ ΑΙΓΙΑΛΕΙΑΣ

1	ΑΝΟΙΚΤΟ ΓΗΠΕΔΟ ΑΙΓΙΟΥ	
ΘΕΣΗ	ΑΙΓΙΟ	
ΙΔΙΟΚΤΗΤΗΣ	ΔΗΜΟΣ ΑΙΓΙΑΛΕΙΑΣ	
ΧΡΗΣΗ ΤΟΥ ΧΩΡΟΥ ΠΡΟΣΕΙΣΜΙΚΑ	ΑΝΟΙΚΤΟ ΓΗΠΕΔΟ	
ΜΕΙΚΤΗ ΣΥΝΟΛΙΚΗ ΕΠΙΦΑΝΕΙΑ	8,840 Τ.Μ	
ΧΡΗΣΗ ΧΩΡΟΥ ΜΕΤΑΣΕΙΣΜΙΚΑ	ΥΠΟΔΟΧΗ-ΔΙΑΒΙΩΣΗ ΠΛΗΓΕΝΤΩΝ	
ΠΡΟΣΒΑΣΗ	ΑΠΟ ΔΗΜ.ΟΔΟ ΟΘΩΝΟΣ ΚΑΙ ΔΗΜ. ΣΤΑΔΙΟΥ	
ΔΥΝΑΜΙΚΟΤΗΤΑ ΣΕ ΚΑΤΑΛΥΜΑΤΑ 4 ΑΤ	220	
ΔΙΚΤΥΟ ΥΔΡΕΥΣΗΣ	ΝΑΙ	
ΔΙΚΤΥΟ ΑΠΟΧΕΤΕΥΣΗΣ	ΝΑΙ	
ΔΙΚΤΥΟ ΗΛΕΚΤΡΟΔΟΤΗΣΗΣ	ΝΑΙ	
ΔΙΚΤΥΟ ΕΠΙΚΟΙΝΩΝΙΩΝ	ΝΑΙ	
ΚΟΙΝΟΧΡΗΣΤΟΙ ΧΩΡΟΙ ΥΓΙΕΙΝΗΣ	ΝΑΙ	
ΧΩΡΟΙ ΑΠΟΘΗΚΕΥΣΗΣ ΑΛΛΕΣ ΧΡΗΣΕΙΣ	ΑΠΟΘΗΚΕΣ ΚΑΙ ΑΠΟΔΥΤΗΡΙΑ	
ΠΑΡΑΤΗΡΗΣΕΙΣ		

2	ΚΛΕΙΣΤΟ ΓΥΜΝΑΣΤΗΡΙΟ ΑΙΓΙΟΥ	
ΘΕΣΗ	ΑΙΓΙΟ	
ΙΔΙΟΚΤΗΤΗΣ	ΔΗΜΟΣ ΑΙΓΙΑΛΕΙΑΣ	
ΧΡΗΣΗ ΤΟΥ ΧΩΡΟΥ ΠΡΟΣΕΙΣΜΙΚΑ	ΚΛΕΙΣΤΟ ΓΥΜΝΑΣΤΗΡΙΟ	
ΜΕΙΚΤΗ ΣΥΝΟΛΙΚΗ ΕΠΙΦΑΝΕΙΑ	950 Τ.Μ	
ΧΡΗΣΗ ΧΩΡΟΥ ΜΕΤΑΣΕΙΣΜΙΚΑ	ΥΠΟΔΟΧΗ-ΔΙΑΒΙΩΣΗ ΠΛΗΓΕΝΤΩΝ	
ΠΡΟΣΒΑΣΗ	ΑΠΟ ΔΗΜ.ΟΔΟ ΧΙΟΥ ΚΑΙ ΑΙΔΗΨΟΥ	
ΔΥΝΑΜΙΚΟΤΗΤΑ ΣΕ ΚΑΤΑΛΥΜΑΤΑ 4 ΑΤ	-	

ΔΙΚΤΥΟ ΥΔΡΕΥΣΗΣ	ΝΑΙ
ΔΙΚΤΥΟ ΑΠΟΧΕΤΕΥΣΗΣ	ΝΑΙ
ΔΙΚΤΥΟ ΗΛΕΚΤΡΟΔΟΤΗΣΗΣ	ΝΑΙ
ΔΙΚΤΥΟ ΕΠΙΚΟΙΝΩΝΙΩΝ	ΝΑΙ
ΚΟΙΝΟΧΡΗΣΤΟΙ ΧΩΡΟΙ ΥΓΙΕΙΝΗΣ	ΝΑΙ
ΧΩΡΟΙ ΑΠΟΘΗΚΕΥΣΗΣ ΆΛΛΕΣ ΧΡΗΣΕΙΣ	ΑΠΟΘΗΚΕΣ ΚΑΙ ΑΠΟΔΥΤΗΡΙΑ
ΠΑΡΑΤΗΡΗΣΕΙΣ	

3	ΑΝΟΙΚΤΟ ΓΗΠΕΔΟ ΑΚΡΑΤΑΣ	
ΘΕΣΗ		ΑΚΡΑΤΑ
ΙΔΙΟΚΤΗΤΗΣ		ΔΗΜΟΣ ΑΙΓΙΑΛΕΙΑΣ
ΧΡΗΣΗ ΤΟΥ ΧΩΡΟΥ ΠΡΟΣΕΙΣΜΙΚΑ		ΑΝΟΙΚΤΟ ΓΗΠΕΔΟ
ΜΕΙΚΤΗ ΣΥΝΟΛΙΚΗ ΕΠΙΦΑΝΕΙΑ		5,800 Τ.Μ
ΧΡΗΣΗ ΧΩΡΟΥ ΜΕΤΑΣΕΙΣΜΙΚΑ		ΥΠΟΔΟΧΗ-ΔΙΑΒΙΩΣΗ ΠΛΗΓΕΝΤΩΝ
ΠΡΟΣΒΑΣΗ		ΑΠΟ ΔΗΜ.Ν.ΣΟΥΛΙΩΤΗ ΚΑΙ 25 ^Η ΜΑΡΤΙΟΥ
ΔΥΝΑΜΙΚΟΤΗΤΑ ΣΕ ΚΑΤΑΛΥΜΑΤΑ 4 ΑΤ		145
ΔΙΚΤΥΟ ΥΔΡΕΥΣΗΣ		ΝΑΙ
ΔΙΚΤΥΟ ΑΠΟΧΕΤΕΥΣΗΣ		ΝΑΙ
ΔΙΚΤΥΟ ΗΛΕΚΤΡΟΔΟΤΗΣΗΣ		ΝΑΙ
ΔΙΚΤΥΟ ΕΠΙΚΟΙΝΩΝΙΩΝ		ΝΑΙ
ΚΟΙΝΟΧΡΗΣΤΟΙ ΧΩΡΟΙ ΥΓΙΕΙΝΗΣ		ΝΑΙ
ΧΩΡΟΙ ΑΠΟΘΗΚΕΥΣΗΣ ΆΛΛΕΣ ΧΡΗΣΕΙΣ		ΑΠΟΔΥΤΗΡΙΑ
ΠΑΡΑΤΗΡΗΣΕΙΣ		

4	ΚΛΕΙΣΤΟ ΓΥΜΝΑΣΤΗΡΙΟ ΑΚΡΑΤΑΣ	
ΘΕΣΗ		ΑΚΡΑΤΑ
ΙΔΙΟΚΤΗΤΗΣ		ΔΗΜΟΣ ΑΙΓΙΑΛΕΙΑΣ
ΧΡΗΣΗ ΤΟΥ ΧΩΡΟΥ ΠΡΟΣΕΙΣΜΙΚΑ		ΚΛΕΙΣΤΟ ΓΥΜΝΑΣΤΗΡΙΟ
ΜΕΙΚΤΗ ΣΥΝΟΛΙΚΗ ΕΠΙΦΑΝΕΙΑ		1,000 Τ.Μ
ΧΡΗΣΗ ΧΩΡΟΥ ΜΕΤΑΣΕΙΣΜΙΚΑ		ΥΠΟΔΟΧΗ-ΔΙΑΒΙΩΣΗ ΠΛΗΓΕΝΤΩΝ
ΠΡΟΣΒΑΣΗ		
ΔΥΝΑΜΙΚΟΤΗΤΑ ΣΕ ΚΑΤΑΛΥΜΑΤΑ 4 ΑΤ		-
ΔΙΚΤΥΟ ΥΔΡΕΥΣΗΣ		ΝΑΙ
ΔΙΚΤΥΟ ΑΠΟΧΕΤΕΥΣΗΣ		ΝΑΙ
ΔΙΚΤΥΟ ΗΛΕΚΤΡΟΔΟΤΗΣΗΣ		ΝΑΙ
ΔΙΚΤΥΟ ΕΠΙΚΟΙΝΩΝΙΩΝ		ΝΑΙ
ΚΟΙΝΟΧΡΗΣΤΟΙ ΧΩΡΟΙ ΥΓΙΕΙΝΗΣ		ΝΑΙ
ΧΩΡΟΙ ΑΠΟΘΗΚΕΥΣΗΣ ΆΛΛΕΣ ΧΡΗΣΕΙΣ		ΑΠΟΘΗΚΕΣ ΚΑΙ ΑΠΟΔΥΤΗΡΙΑ

5	ΑΝΟΙΚΤΟ ΓΗΠΕΔΟ ΕΡΙΝΕΟΥ	
	ΘΕΣΗ	ΚΑΜΑΡΕΣ
	ΙΔΙΟΚΤΗΤΗΣ	ΔΗΜΟΣ ΑΙΓΙΑΛΕΙΑΣ
	ΧΡΗΣΗ ΤΟΥ ΧΩΡΟΥ ΠΡΟΣΕΙΣΜΙΚΑ	ΑΝΟΙΚΤΟ ΓΗΠΕΔΟ
	ΜΕΙΚΤΗ ΣΥΝΟΛΙΚΗ ΕΠΙΦΑΝΕΙΑ	9,000 Τ.Μ
	ΧΡΗΣΗ ΧΩΡΟΥ ΜΕΤΑΣΕΙΣΜΙΚΑ	ΥΠΟΔΟΧΗ-ΔΙΑΒΙΩΣΗ ΠΛΗΓΕΝΤΩΝ
	ΠΡΟΣΒΑΣΗ	ΑΠΟ ΑΓ.ΘΑΛΕΛΛΑΙΟΥ
	ΔΥΝΑΜΙΚΟΤΗΤΑ ΣΕ ΚΑΤΑΛΥΜΑΤΑ 4 ΑΤ	225
	ΔΙΚΤΥΟ ΥΔΡΕΥΣΗΣ	ΝΑΙ
	ΔΙΚΤΥΟ ΑΠΟΧΕΤΕΥΣΗΣ	ΝΑΙ
	ΔΙΚΤΥΟ ΗΛΕΚΤΡΟΔΟΤΗΣΗΣ	ΝΑΙ
	ΔΙΚΤΥΟ ΕΠΙΚΟΙΝΩΝΙΩΝ	ΝΑΙ
	ΚΟΙΝΟΧΡΗΣΤΟΙ ΧΩΡΟΙ ΥΓΙΕΙΝΗΣ	ΝΑΙ
	ΧΩΡΟΙ ΑΠΟΘΗΚΕΥΣΗΣ ΑΛΛΕΣ ΧΡΗΣΕΙΣ	ΑΠΟΔΥΤΗΡΙΑ
	ΠΑΡΑΤΗΡΗΣΕΙΣ	

6	ΚΛΕΙΣΤΟ ΓΥΜΝΑΣΤΗΡΙΟ ΕΡΙΝΕΟΥ	
	ΘΕΣΗ	ΚΑΜΑΡΕΣ
	ΙΔΙΟΚΤΗΤΗΣ	ΔΗΜΟΣ ΑΙΓΙΑΛΕΙΑΣ
	ΧΡΗΣΗ ΤΟΥ ΧΩΡΟΥ ΠΡΟΣΕΙΣΜΙΚΑ	ΚΛΕΙΣΤΟ ΓΥΜΝΑΣΤΗΡΙΟ
	ΜΕΙΚΤΗ ΣΥΝΟΛΙΚΗ ΕΠΙΦΑΝΕΙΑ	1,000 Τ.Μ
	ΧΡΗΣΗ ΧΩΡΟΥ ΜΕΤΑΣΕΙΣΜΙΚΑ	ΥΠΟΔΟΧΗ-ΔΙΑΒΙΩΣΗ ΠΛΗΓΕΝΤΩΝ
	ΠΡΟΣΒΑΣΗ	ΑΠΟ ΑΓ.ΘΑΛΕΛΛΑΙΟΥ
	ΔΥΝΑΜΙΚΟΤΗΤΑ ΣΕ ΚΑΤΑΛΥΜΑΤΑ 4 ΑΤ	-
	ΔΙΚΤΥΟ ΥΔΡΕΥΣΗΣ	ΝΑΙ
	ΔΙΚΤΥΟ ΑΠΟΧΕΤΕΥΣΗΣ	ΝΑΙ
	ΔΙΚΤΥΟ ΗΛΕΚΤΡΟΔΟΤΗΣΗΣ	ΝΑΙ
	ΔΙΚΤΥΟ ΕΠΙΚΟΙΝΩΝΙΩΝ	ΝΑΙ
	ΚΟΙΝΟΧΡΗΣΤΟΙ ΧΩΡΟΙ ΥΓΙΕΙΝΗΣ	ΝΑΙ
	ΧΩΡΟΙ ΑΠΟΘΗΚΕΥΣΗΣ ΑΛΛΕΣ ΧΡΗΣΕΙΣ	ΑΠΟΘΗΚΕΣ ΚΑΙ ΑΠΟΔΥΤΗΡΙΑ
	ΠΑΡΑΤΗΡΗΣΕΙΣ	

7	ΑΝΟΙΚΤΟ ΓΗΠΕΔΟ ΡΟΔΟΔΑΦΝΗΣ	
	ΘΕΣΗ	ΑΚΟΛΗ
	ΙΔΙΟΚΤΗΤΗΣ	ΔΗΜΟΣ ΑΙΓΙΑΛΕΙΑΣ
	ΧΡΗΣΗ ΤΟΥ ΧΩΡΟΥ ΠΡΟΣΕΙΣΜΙΚΑ	ΑΝΟΙΚΤΟ ΓΗΠΕΔΟ
	ΜΕΙΚΤΗ ΣΥΝΟΛΙΚΗ ΕΠΙΦΑΝΕΙΑ	8,000 Τ.Μ
	ΧΡΗΣΗ ΧΩΡΟΥ ΜΕΤΑΣΕΙΣΜΙΚΑ	ΥΠΟΔΟΧΗ-ΔΙΑΒΙΩΣΗ ΠΛΗΓΕΝΤΩΝ
	ΠΡΟΣΒΑΣΗ	25 ^η ΜΑΡΤΙΟΥ ΚΑΙ ΤΑΞΙΑΡΧΩΝ

ΔΥΝΑΜΙΚΟΤΗΤΑ ΣΕ ΚΑΤΑΛΥΜΑΤΑ 4 ΑΤ	200
ΔΙΚΤΥΟ ΥΔΡΕΥΣΗΣ	ΝΑΙ
ΔΙΚΤΥΟ ΑΠΟΧΕΤΕΥΣΗΣ	ΝΑΙ
ΔΙΚΤΥΟ ΗΛΕΚΤΡΟΔΟΤΗΣΗΣ	ΝΑΙ
ΔΙΚΤΥΟ ΕΠΙΚΟΙΝΩΝΙΩΝ	ΝΑΙ
ΚΟΙΝΟΧΡΗΣΤΟΙ ΧΩΡΟΙ ΥΓΙΕΙΝΗΣ	ΝΑΙ
ΧΩΡΟΙ ΑΠΟΘΗΚΕΥΣΗΣ ΆΛΛΕΣ ΧΡΗΣΕΙΣ	ΑΠΟΘΗΚΕΣ ΚΑΙ ΑΠΟΔΥΤΗΡΙΑ
ΠΑΡΑΤΗΡΗΣΕΙΣ	

8	ΑΝΟΙΚΤΟ ΓΗΠΕΔΟ ΔΙΑΚΟΠΤΟΥ	
ΘΕΣΗ		ΡΟΔΙΑ
ΙΔΙΟΚΤΗΤΗΣ		ΔΗΜΟΣ ΑΙΓΙΑΛΕΙΑΣ
ΧΡΗΣΗ ΤΟΥ ΧΩΡΟΥ ΠΡΟΣΕΙΣΜΙΚΑ		ΑΝΟΙΚΤΟ ΓΗΠΕΔΟ
ΜΕΙΚΤΗ ΣΥΝΟΛΙΚΗ ΕΠΙΦΑΝΕΙΑ		10,000 Τ.Μ
ΧΡΗΣΗ ΧΩΡΟΥ ΜΕΤΑΣΕΙΣΜΙΚΑ		ΥΠΟΔΟΧΗ-ΔΙΑΒΙΩΣΗ ΠΛΗΓΕΝΤΩΝ
ΠΡΟΣΒΑΣΗ		ΑΠΟ ΧΩΜΑΤΙΚΗ ΔΗΜΟΤΙΚΗ ΟΔΟ
ΔΥΝΑΜΙΚΟΤΗΤΑ ΣΕ ΚΑΤΑΛΥΜΑΤΑ 4 ΑΤ		250
ΔΙΚΤΥΟ ΥΔΡΕΥΣΗΣ		ΝΑΙ
ΔΙΚΤΥΟ ΑΠΟΧΕΤΕΥΣΗΣ		ΝΑΙ
ΔΙΚΤΥΟ ΗΛΕΚΤΡΟΔΟΤΗΣΗΣ		ΝΑΙ
ΔΙΚΤΥΟ ΕΠΙΚΟΙΝΩΝΙΩΝ		ΝΑΙ
ΚΟΙΝΟΧΡΗΣΤΟΙ ΧΩΡΟΙ ΥΓΙΕΙΝΗΣ		ΝΑΙ
ΧΩΡΟΙ ΑΠΟΘΗΚΕΥΣΗΣ ΆΛΛΕΣ ΧΡΗΣΕΙΣ		ΑΠΟΔΥΤΗΡΙΑ
ΠΑΡΑΤΗΡΗΣΕΙΣ		

ΔΗΜΟΣ ΚΑΛΑΒΡΥΤΩΝ

1	ΠΡΩΗΝ ΔΗΜΑΡΧΕΙΟ ΑΡΟΑΝΕΙΑΣ	
ΘΕΣΗ		ΑΡΟΑΝΕΙΑ
ΙΔΙΟΚΤΗΤΗΣ		ΔΗΜΟΣ
ΧΡΗΣΗ ΤΟΥ ΧΩΡΟΥ ΠΡΟΣΕΙΣΜΙΚΑ		ΠΡΩΗΝ ΔΗΜΑΡΧΕΙΟ
ΜΕΙΚΤΗ ΣΥΝΟΛΙΚΗ ΕΠΙΦΑΝΕΙΑ		250 Τ.Μ ΚΛΕΙΣΤΟΣ ΧΩΡΟΣ ΚΑΙ 2000 ΤΜ ΑΝΟΙΚΤΟΣ
ΧΡΗΣΗ ΧΩΡΟΥ ΜΕΤΑΣΕΙΣΜΙΚΑ		ΥΠΟΔΟΧΗ-ΔΙΑΒΙΩΣΗ ΠΛΗΓΕΝΤΩΝ
ΠΡΟΣΒΑΣΗ		
ΔΥΝΑΜΙΚΟΤΗΤΑ ΣΕ ΚΑΤΑΛΥΜΑΤΑ 4 ΑΤ		50
ΔΙΚΤΥΟ ΥΔΡΕΥΣΗΣ		ΝΑΙ
ΔΙΚΤΥΟ ΑΠΟΧΕΤΕΥΣΗΣ		ΝΑΙ
ΔΙΚΤΥΟ ΗΛΕΚΤΡΟΔΟΤΗΣΗΣ		ΝΑΙ
ΔΙΚΤΥΟ ΕΠΙΚΟΙΝΩΝΙΩΝ		ΝΑΙ

ΚΟΙΝΟΧΡΗΣΤΟΙ ΧΩΡΟΙ ΥΓΙΕΙΝΗΣ	
ΧΩΡΟΙ ΑΠΟΘΗΚΕΥΣΗΣ ΑΛΛΕΣ ΧΡΗΣΕΙΣ	ΝΑΙ
ΠΑΡΑΤΗΡΗΣΕΙΣ	

2	ΧΩΡΟΣ ΕΜΠΟΡΟΠΑΝΥΓΗΡΗΣ	
ΘΕΣΗ		ΚΛΕΙΤΟΡΙΑ
ΙΔΙΟΚΤΗΤΗΣ		ΔΗΜΟΣ
ΧΡΗΣΗ ΤΟΥ ΧΩΡΟΥ ΠΡΟΣΕΙΣΜΙΚΑ		ΧΩΡΟΣ ΕΜΠΟΡΟΠΑΝΥΓΗΡΗΣ
ΜΕΙΚΤΗ ΣΥΝΟΛΙΚΗ ΕΠΙΦΑΝΕΙΑ		2000 ΤΜ ΑΝΟΙΚΤΟΣ
ΧΡΗΣΗ ΧΩΡΟΥ ΜΕΤΑΣΕΙΣΜΙΚΑ		ΥΠΟΔΟΧΗ-ΔΙΑΒΙΩΣΗ ΠΛΗΓΕΝΤΩΝ
ΠΡΟΣΒΑΣΗ		
ΔΥΝΑΜΙΚΟΤΗΤΑ ΣΕ ΚΑΤΑΛΥΜΑΤΑ 4 ΑΤ		50
ΔΙΚΤΥΟ ΥΔΡΕΥΣΗΣ		ΝΑΙ
ΔΙΚΤΥΟ ΑΠΟΧΕΤΕΥΣΗΣ		ΟΧΙ
ΔΙΚΤΥΟ ΗΛΕΚΤΡΟΔΟΤΗΣΗΣ		ΝΑΙ
ΔΙΚΤΥΟ ΕΠΙΚΟΙΝΩΝΙΩΝ		ΝΑΙ
ΚΟΙΝΟΧΡΗΣΤΟΙ ΧΩΡΟΙ ΥΓΙΕΙΝΗΣ		
ΧΩΡΟΙ ΑΠΟΘΗΚΕΥΣΗΣ ΑΛΛΕΣ ΧΡΗΣΕΙΣ		ΟΧΙ
ΠΑΡΑΤΗΡΗΣΕΙΣ		

3	ΕΘΝΙΚΟ ΣΤΑΔΙΟ ΚΑΛΑΒΡΥΤΩΝ	
ΘΕΣΗ		ΚΑΛΑΒΡΥΤΑ
ΙΔΙΟΚΤΗΤΗΣ		ΔΗΜΟΣ
ΧΡΗΣΗ ΤΟΥ ΧΩΡΟΥ ΠΡΟΣΕΙΣΜΙΚΑ		ΣΤΑΔΙΟ ΑΝΟΙΚΤΟ
ΜΕΙΚΤΗ ΣΥΝΟΛΙΚΗ ΕΠΙΦΑΝΕΙΑ		6,000 ΤΜ ΑΝΟΙΚΤΟΣ
ΧΡΗΣΗ ΧΩΡΟΥ ΜΕΤΑΣΕΙΣΜΙΚΑ		ΥΠΟΔΟΧΗ-ΔΙΑΒΙΩΣΗ ΠΛΗΓΕΝΤΩΝ
ΠΡΟΣΒΑΣΗ		
ΔΥΝΑΜΙΚΟΤΗΤΑ ΣΕ ΚΑΤΑΛΥΜΑΤΑ 4 ΑΤ		150
ΔΙΚΤΥΟ ΥΔΡΕΥΣΗΣ		ΝΑΙ
ΔΙΚΤΥΟ ΑΠΟΧΕΤΕΥΣΗΣ		ΝΑΙ
ΔΙΚΤΥΟ ΗΛΕΚΤΡΟΔΟΤΗΣΗΣ		ΝΑΙ
ΔΙΚΤΥΟ ΕΠΙΚΟΙΝΩΝΙΩΝ		ΝΑΙ
ΚΟΙΝΟΧΡΗΣΤΟΙ ΧΩΡΟΙ ΥΓΙΕΙΝΗΣ		
ΧΩΡΟΙ ΑΠΟΘΗΚΕΥΣΗΣ ΑΛΛΕΣ ΧΡΗΣΕΙΣ		500 ΤΜ
ΠΑΡΑΤΗΡΗΣΕΙΣ		

4	ΛΥΚΕΙΟ ΠΑΪΩΝ	
ΘΕΣΗ		ΔΑΦΝΗ

ΙΔΙΟΚΤΗΤΗΣ	ΔΗΜΟΣ
ΧΡΗΣΗ ΤΟΥ ΧΩΡΟΥ ΠΡΟΣΕΙΣΜΙΚΑ	
ΜΕΙΚΤΗ ΣΥΝΟΛΙΚΗ ΕΠΙΦΑΝΕΙΑ	400 ΤΜ ΚΛΕΙΣΤΟΣ ΧΩΡΟΣ ΚΑΙ 1500 ΤΜ ΑΝΟΙΚΤΟΣ ΠΡΟΑΥΛΕΙΟΣ
ΧΡΗΣΗ ΧΩΡΟΥ ΜΕΤΑΣΕΙΣΜΙΚΑ	ΥΠΟΔΟΧΗ-ΔΙΑΒΙΩΣΗ ΠΛΗΓΕΝΤΩΝ
ΠΡΟΣΒΑΣΗ	
ΔΥΝΑΜΙΚΟΤΗΤΑ ΣΕ ΚΑΤΑΛΥΜΑΤΑ 4 ΑΤ	35
ΔΙΚΤΥΟ ΥΔΡΕΥΣΗΣ	ΝΑΙ
ΔΙΚΤΥΟ ΑΠΟΧΕΤΕΥΣΗΣ	ΝΑΙ
ΔΙΚΤΥΟ ΗΛΕΚΤΡΟΔΟΤΗΣΗΣ	ΝΑΙ
ΔΙΚΤΥΟ ΕΠΙΚΟΙΝΩΝΙΩΝ	ΝΑΙ
ΚΟΙΝΟΧΡΗΣΤΟΙ ΧΩΡΟΙ ΥΓΙΕΙΝΗΣ	
ΧΩΡΟΙ ΑΠΟΘΗΚΕΥΣΗΣ ΑΛΛΕΣ ΧΡΗΣΕΙΣ	ΝΑΙ
ΠΑΡΑΤΗΡΗΣΕΙΣ	

ΔΗΜΟΣ ΔΥΤΙΚΗΣ ΑΧΑΪΑΣ

1	ΑΝΟΙΚΤΟ ΓΗΠΕΔΟ ΛΑΠΑ	
ΘΕΣΗ		ΣΑΓΕΪΚΑ
ΙΔΙΟΚΤΗΤΗΣ		ΔΗΜΟΣ
ΧΡΗΣΗ ΤΟΥ ΧΩΡΟΥ ΠΡΟΣΕΙΣΜΙΚΑ		ΑΝΟΙΚΤΟ ΓΗΠΕΔΟ
ΜΕΙΚΤΗ ΣΥΝΟΛΙΚΗ ΕΠΙΦΑΝΕΙΑ		6,000 Τ.Μ
ΧΡΗΣΗ ΧΩΡΟΥ ΜΕΤΑΣΕΙΣΜΙΚΑ		ΥΠΟΔΟΧΗ-ΔΙΑΒΙΩΣΗ ΠΛΗΓΕΝΤΩΝ
ΠΡΟΣΒΑΣΗ		
ΔΥΝΑΜΙΚΟΤΗΤΑ ΣΕ ΚΑΤΑΛΥΜΑΤΑ 4 ΑΤ		150
ΔΙΚΤΥΟ ΥΔΡΕΥΣΗΣ		ΝΑΙ
ΔΙΚΤΥΟ ΑΠΟΧΕΤΕΥΣΗΣ		ΝΑΙ
ΔΙΚΤΥΟ ΗΛΕΚΤΡΟΔΟΤΗΣΗΣ		ΝΑΙ
ΔΙΚΤΥΟ ΕΠΙΚΟΙΝΩΝΙΩΝ		ΝΑΙ
ΚΟΙΝΟΧΡΗΣΤΟΙ ΧΩΡΟΙ ΥΓΙΕΙΝΗΣ		ΝΑΙ
ΧΩΡΟΙ ΑΠΟΘΗΚΕΥΣΗΣ ΑΛΛΕΣ ΧΡΗΣΕΙΣ		50 ΤΜ ΑΠΟΔΥΤΗΡΙΑ
ΠΑΡΑΤΗΡΗΣΕΙΣ		

2	ΑΝΟΙΚΤΟ ΓΗΠΕΔΟ Κ.ΑΧΑΪΑΣ	
ΘΕΣΗ		ΚΟΜΒΟΣ Κ.ΑΧΑΪΑΣ ΜΕ Ε.Ο
ΙΔΙΟΚΤΗΤΗΣ		ΔΗΜΟΣ
ΧΡΗΣΗ ΤΟΥ ΧΩΡΟΥ ΠΡΟΣΕΙΣΜΙΚΑ		ΑΝΟΙΚΤΟ ΓΗΠΕΔΟ
ΜΕΙΚΤΗ ΣΥΝΟΛΙΚΗ ΕΠΙΦΑΝΕΙΑ		6,000 Τ.Μ
ΧΡΗΣΗ ΧΩΡΟΥ ΜΕΤΑΣΕΙΣΜΙΚΑ		ΥΠΟΔΟΧΗ-ΔΙΑΒΙΩΣΗ ΠΛΗΓΕΝΤΩΝ
ΠΡΟΣΒΑΣΗ		

ΔΥΝΑΜΙΚΟΤΗΤΑ ΣΕ ΚΑΤΑΛΥΜΑΤΑ 4 ΑΤ	150
ΔΙΚΤΥΟ ΥΔΡΕΥΣΗΣ	ΝΑΙ
ΔΙΚΤΥΟ ΑΠΟΧΕΤΕΥΣΗΣ	ΝΑΙ
ΔΙΚΤΥΟ ΗΛΕΚΤΡΟΔΟΤΗΣΗΣ	ΝΑΙ
ΔΙΚΤΥΟ ΕΠΙΚΟΙΝΩΝΙΩΝ	ΝΑΙ
ΚΟΙΝΟΧΡΗΣΤΟΙ ΧΩΡΟΙ ΥΓΙΕΙΝΗΣ	ΝΑΙ
ΧΩΡΟΙ ΑΠΟΘΗΚΕΥΣΗΣ ΑΛΛΕΣ ΧΡΗΣΕΙΣ	80 ΤΜ ΑΠΟΔΥΤΗΡΙΑ
ΠΑΡΑΤΗΡΗΣΕΙΣ	

3	ΚΛΕΙΣΤΟ ΓΥΜΝΑΣΤΗΡΙΟ ΔΗΜΟΥ Κ.ΑΧΑΪΑΣ	
ΘΕΣΗ		Κ.ΑΧΑΙΑ
ΙΔΙΟΚΤΗΤΗΣ		ΔΗΜΟΣ
ΧΡΗΣΗ ΤΟΥ ΧΩΡΟΥ ΠΡΟΣΕΙΣΜΙΚΑ		ΚΛΕΙΣΤΟ ΓΥΜΝΑΣΤΗΡΙΟ
ΜΕΙΚΤΗ ΣΥΝΟΛΙΚΗ ΕΠΙΦΑΝΕΙΑ		450 Τ.Μ
ΧΡΗΣΗ ΧΩΡΟΥ ΜΕΤΑΣΕΙΣΜΙΚΑ		ΥΠΟΔΟΧΗ-ΔΙΑΒΙΩΣΗ ΠΛΗΓΕΝΤΩΝ
ΠΡΟΣΒΑΣΗ		
ΔΥΝΑΜΙΚΟΤΗΤΑ ΣΕ ΚΑΤΑΛΥΜΑΤΑ 4 ΑΤ		ΣΤΕΓΑΣΜΕΝΟ
ΔΙΚΤΥΟ ΥΔΡΕΥΣΗΣ		ΝΑΙ
ΔΙΚΤΥΟ ΑΠΟΧΕΤΕΥΣΗΣ		ΝΑΙ
ΔΙΚΤΥΟ ΗΛΕΚΤΡΟΔΟΤΗΣΗΣ		ΝΑΙ
ΔΙΚΤΥΟ ΕΠΙΚΟΙΝΩΝΙΩΝ		ΝΑΙ
ΚΟΙΝΟΧΡΗΣΤΟΙ ΧΩΡΟΙ ΥΓΙΕΙΝΗΣ		ΝΑΙ
ΧΩΡΟΙ ΑΠΟΘΗΚΕΥΣΗΣ ΑΛΛΕΣ ΧΡΗΣΕΙΣ		50 ΤΜ ΑΠΟΔΥΤΗΡΙΑ
ΠΑΡΑΤΗΡΗΣΕΙΣ		

4	ΓΗΠΕΔΟ ΛΟΥΣΙΚΩΝ	
ΘΕΣΗ		ΛΟΥΣΙΚΑ
ΙΔΙΟΚΤΗΤΗΣ		ΔΗΜΟΣ
ΧΡΗΣΗ ΤΟΥ ΧΩΡΟΥ ΠΡΟΣΕΙΣΜΙΚΑ		ΓΗΠΕΔΟ ΠΟΔΟΣΦΑΙΡΟΥ
ΜΕΙΚΤΗ ΣΥΝΟΛΙΚΗ ΕΠΙΦΑΝΕΙΑ		6,000 Τ.Μ
ΧΡΗΣΗ ΧΩΡΟΥ ΜΕΤΑΣΕΙΣΜΙΚΑ		ΥΠΟΔΟΧΗ-ΔΙΑΒΙΩΣΗ ΠΛΗΓΕΝΤΩΝ
ΠΡΟΣΒΑΣΗ		
ΔΥΝΑΜΙΚΟΤΗΤΑ ΣΕ ΚΑΤΑΛΥΜΑΤΑ 4 ΑΤ		150
ΔΙΚΤΥΟ ΥΔΡΕΥΣΗΣ		ΝΑΙ
ΔΙΚΤΥΟ ΑΠΟΧΕΤΕΥΣΗΣ		ΝΑΙ
ΔΙΚΤΥΟ ΗΛΕΚΤΡΟΔΟΤΗΣΗΣ		ΝΑΙ
ΔΙΚΤΥΟ ΕΠΙΚΟΙΝΩΝΙΩΝ		ΝΑΙ
ΚΟΙΝΟΧΡΗΣΤΟΙ ΧΩΡΟΙ ΥΓΙΕΙΝΗΣ		ΝΑΙ
ΧΩΡΟΙ ΑΠΟΘΗΚΕΥΣΗΣ ΑΛΛΕΣ ΧΡΗΣΕΙΣ		50 ΤΜ ΑΠΟΔΥΤΗΡΙΑ
ΠΑΡΑΤΗΡΗΣΕΙΣ		

5	ΔΗΜΟΤΙΚΟ ΚΑΤΑΣΤΗΜΑ ΛΟΥΣΙΚΩΝ	
	ΘΕΣΗ	ΛΟΥΣΙΚΑ
	ΙΔΙΟΚΤΗΤΗΣ	ΔΗΜΟΣ
	ΧΡΗΣΗ ΤΟΥ ΧΩΡΟΥ ΠΡΟΣΕΙΣΜΙΚΑ	
	ΜΕΙΚΤΗ ΣΥΝΟΛΙΚΗ ΕΠΙΦΑΝΕΙΑ	
	ΧΡΗΣΗ ΧΩΡΟΥ ΜΕΤΑΣΕΙΣΜΙΚΑ	ΥΠΟΔΟΧΗ-ΔΙΑΒΙΩΣΗ ΠΛΗΓΕΝΤΩΝ
	ΠΡΟΣΒΑΣΗ	
	ΔΥΝΑΜΙΚΟΤΗΤΑ ΣΕ ΚΑΤΑΛΥΜΑΤΑ 4 ΑΤ	
	ΔΙΚΤΥΟ ΥΔΡΕΥΣΗΣ	ΝΑΙ
	ΔΙΚΤΥΟ ΑΠΟΧΕΤΕΥΣΗΣ	ΝΑΙ
	ΔΙΚΤΥΟ ΗΛΕΚΤΡΟΔΟΤΗΣΗΣ	ΝΑΙ
	ΔΙΚΤΥΟ ΕΠΙΚΟΙΝΩΝΙΩΝ	ΝΑΙ
	ΚΟΙΝΟΧΡΗΣΤΟΙ ΧΩΡΟΙ ΥΓΙΕΙΝΗΣ	ΝΑΙ
	ΧΩΡΟΙ ΑΠΟΘΗΚΕΥΣΗΣ ΑΛΛΕΣ ΧΡΗΣΕΙΣ	
	ΠΑΡΑΤΗΡΗΣΕΙΣ	

6	ΔΗΜΟΤΙΚΟ ΚΑΤΑΣΤΗΜΑ ΣΑΓΕΪΚΩΝ	
	ΘΕΣΗ	ΣΑΓΕΪΚΑ
	ΙΔΙΟΚΤΗΤΗΣ	ΔΗΜΟΣ
	ΧΡΗΣΗ ΤΟΥ ΧΩΡΟΥ ΠΡΟΣΕΙΣΜΙΚΑ	ΠΡΩΗΝ ΔΗΜ.ΚΑΤΑΣΤΗΜΑ
	ΜΕΙΚΤΗ ΣΥΝΟΛΙΚΗ ΕΠΙΦΑΝΕΙΑ	
	ΧΡΗΣΗ ΧΩΡΟΥ ΜΕΤΑΣΕΙΣΜΙΚΑ	ΥΠΟΔΟΧΗ-ΔΙΑΒΙΩΣΗ ΠΛΗΓΕΝΤΩΝ
	ΠΡΟΣΒΑΣΗ	
	ΔΥΝΑΜΙΚΟΤΗΤΑ ΣΕ ΚΑΤΑΛΥΜΑΤΑ 4 ΑΤ	
	ΔΙΚΤΥΟ ΥΔΡΕΥΣΗΣ	ΝΑΙ
	ΔΙΚΤΥΟ ΑΠΟΧΕΤΕΥΣΗΣ	ΝΑΙ
	ΔΙΚΤΥΟ ΗΛΕΚΤΡΟΔΟΤΗΣΗΣ	ΝΑΙ
	ΔΙΚΤΥΟ ΕΠΙΚΟΙΝΩΝΙΩΝ	ΝΑΙ
	ΚΟΙΝΟΧΡΗΣΤΟΙ ΧΩΡΟΙ ΥΓΙΕΙΝΗΣ	ΝΑΙ
	ΧΩΡΟΙ ΑΠΟΘΗΚΕΥΣΗΣ ΑΛΛΕΣ ΧΡΗΣΕΙΣ	
	ΠΑΡΑΤΗΡΗΣΕΙΣ	

7	ΔΗΜΟΤΙΚΟ ΚΑΤΑΣΤΗΜΑ ΛΑΠΑ	
	ΘΕΣΗ	ΛΑΠΑ
	ΙΔΙΟΚΤΗΤΗΣ	ΔΗΜΟΣ
	ΧΡΗΣΗ ΤΟΥ ΧΩΡΟΥ ΠΡΟΣΕΙΣΜΙΚΑ	
	ΜΕΙΚΤΗ ΣΥΝΟΛΙΚΗ ΕΠΙΦΑΝΕΙΑ	
	ΧΡΗΣΗ ΧΩΡΟΥ ΜΕΤΑΣΕΙΣΜΙΚΑ	ΥΠΟΔΟΧΗ-ΔΙΑΒΙΩΣΗ ΠΛΗΓΕΝΤΩΝ

ΠΡΟΣΒΑΣΗ	
ΔΥΝΑΜΙΚΟΤΗΤΑ ΣΕ ΚΑΤΑΛΥΜΑΤΑ 4 ΑΤ	
ΔΙΚΤΥΟ ΥΔΡΕΥΣΗΣ	ΝΑΙ
ΔΙΚΤΥΟ ΑΠΟΧΕΤΕΥΣΗΣ	ΝΑΙ
ΔΙΚΤΥΟ ΗΛΕΚΤΡΟΔΟΤΗΣΗΣ	ΝΑΙ
ΔΙΚΤΥΟ ΕΠΙΚΟΙΝΩΝΙΩΝ	ΝΑΙ
ΚΟΙΝΟΧΡΗΣΤΟΙ ΧΩΡΟΙ ΥΓΙΕΙΝΗΣ	ΝΑΙ
ΧΩΡΟΙ ΑΠΟΘΗΚΕΥΣΗΣ ΑΛΛΕΣ ΧΡΗΣΕΙΣ	
ΠΑΡΑΤΗΡΗΣΕΙΣ	

8	ΚΛΕΙΣΤΑ ΣΧΟΛΕΙΑ	
ΘΕΣΗ		ΚΡΙΝΟΣ –ΕΛΑΙΟΧΩΡΙ-ΛΑΠΑ
ΙΔΙΟΚΤΗΤΗΣ		ΔΗΜΟΣ
ΧΡΗΣΗ ΤΟΥ ΧΩΡΟΥ ΠΡΟΣΕΙΣΜΙΚΑ		
ΜΕΙΚΤΗ ΣΥΝΟΛΙΚΗ ΕΠΙΦΑΝΕΙΑ		
ΧΡΗΣΗ ΧΩΡΟΥ ΜΕΤΑΣΕΙΣΜΙΚΑ		ΥΠΟΔΟΧΗ-ΔΙΑΒΙΩΣΗ ΠΛΗΓΕΝΤΩΝ
ΠΡΟΣΒΑΣΗ		
ΔΥΝΑΜΙΚΟΤΗΤΑ ΣΕ ΚΑΤΑΛΥΜΑΤΑ 4 ΑΤ		
ΔΙΚΤΥΟ ΥΔΡΕΥΣΗΣ		ΝΑΙ
ΔΙΚΤΥΟ ΑΠΟΧΕΤΕΥΣΗΣ		ΝΑΙ
ΔΙΚΤΥΟ ΗΛΕΚΤΡΟΔΟΤΗΣΗΣ		ΝΑΙ
ΔΙΚΤΥΟ ΕΠΙΚΟΙΝΩΝΙΩΝ		ΝΑΙ
ΚΟΙΝΟΧΡΗΣΤΟΙ ΧΩΡΟΙ ΥΓΙΕΙΝΗΣ		ΝΑΙ
ΧΩΡΟΙ ΑΠΟΘΗΚΕΥΣΗΣ ΑΛΛΕΣ ΧΡΗΣΕΙΣ		
ΠΑΡΑΤΗΡΗΣΕΙΣ		

ΔΗΜΟΣ ΕΡΥΜΑΝΘΟΥ

1	ΔΗΜΟΤΙΚΟ ΓΗΠΕΔΟ ΧΑΛΑΝΔΡΙΤΣΑΣ	
ΘΕΣΗ		ΧΑΛΑΝΔΡΙΤΣΑ
ΙΔΙΟΚΤΗΤΗΣ		ΔΗΜΟΣ
ΧΡΗΣΗ ΤΟΥ ΧΩΡΟΥ ΠΡΟΣΕΙΣΜΙΚΑ		ΓΗΠΕΔΟ ΠΟΔΟΣΦΑΙΡΟΥ
ΜΕΙΚΤΗ ΣΥΝΟΛΙΚΗ ΕΠΙΦΑΝΕΙΑ		6000 ΤΜ
ΧΡΗΣΗ ΧΩΡΟΥ ΜΕΤΑΣΕΙΣΜΙΚΑ		ΥΠΟΔΟΧΗ-ΔΙΑΒΙΩΣΗ ΠΛΗΓΕΝΤΩΝ
ΠΡΟΣΒΑΣΗ		
ΔΥΝΑΜΙΚΟΤΗΤΑ ΣΕ ΚΑΤΑΛΥΜΑΤΑ 4 ΑΤ		150
ΔΙΚΤΥΟ ΥΔΡΕΥΣΗΣ		ΝΑΙ
ΔΙΚΤΥΟ ΑΠΟΧΕΤΕΥΣΗΣ		ΝΑΙ
ΔΙΚΤΥΟ ΗΛΕΚΤΡΟΔΟΤΗΣΗΣ		ΝΑΙ

ΔΙΚΤΥΟ ΕΠΙΚΟΙΝΩΝΙΩΝ	ΝΑΙ
ΚΟΙΝΟΧΡΗΣΤΟΙ ΧΩΡΟΙ ΥΓΙΕΙΝΗΣ	ΝΑΙ
ΧΩΡΟΙ ΑΠΟΘΗΚΕΥΣΗΣ ΑΛΛΕΣ ΧΡΗΣΕΙΣ	ΑΠΟΔΥΤΗΡΙΑ 50 ΤΜ
ΠΑΡΑΤΗΡΗΣΕΙΣ	

2	ΔΗΜ.ΓΗΠΕΔΟ ΣΤΑΡΟΧΩΡΙΟΥ	
ΘΕΣΗ	ΣΤΑΡΟΧΩΡΙ	
ΙΔΙΟΚΤΗΤΗΣ	ΔΗΜΟΣ	
ΧΡΗΣΗ ΤΟΥ ΧΩΡΟΥ ΠΡΟΣΕΙΣΜΙΚΑ	ΓΗΠΕΔΟ ΠΟΔΟΣΦΑΙΡΟΥ	
ΜΕΙΚΤΗ ΣΥΝΟΛΙΚΗ ΕΠΙΦΑΝΕΙΑ	6000 ΤΜ	
ΧΡΗΣΗ ΧΩΡΟΥ ΜΕΤΑΣΕΙΣΜΙΚΑ	ΥΠΟΔΟΧΗ-ΔΙΑΒΙΩΣΗ ΠΛΗΓΕΝΤΩΝ	
ΠΡΟΣΒΑΣΗ		
ΔΥΝΑΜΙΚΟΤΗΤΑ ΣΕ ΚΑΤΑΛΥΜΑΤΑ 4 ΑΤ	150	
ΔΙΚΤΥΟ ΥΔΡΕΥΣΗΣ	ΝΑΙ	
ΔΙΚΤΥΟ ΑΠΟΧΕΤΕΥΣΗΣ	ΝΑΙ	
ΔΙΚΤΥΟ ΗΛΕΚΤΡΟΔΟΤΗΣΗΣ	ΝΑΙ	
ΔΙΚΤΥΟ ΕΠΙΚΟΙΝΩΝΙΩΝ	ΝΑΙ	
ΚΟΙΝΟΧΡΗΣΤΟΙ ΧΩΡΟΙ ΥΓΙΕΙΝΗΣ	ΝΑΙ	
ΧΩΡΟΙ ΑΠΟΘΗΚΕΥΣΗΣ ΑΛΛΕΣ ΧΡΗΣΕΙΣ	ΑΠΟΔΥΤΗΡΙΑ 50 ΤΜ	
ΠΑΡΑΤΗΡΗΣΕΙΣ		

3	ΔΗΜΟΤΙΚΟ ΓΗΠΕΔΟ ΦΑΡΡΑΙ	
ΘΕΣΗ	ΦΑΡΡΑΙ	
ΙΔΙΟΚΤΗΤΗΣ	ΔΗΜΟΣ	
ΧΡΗΣΗ ΤΟΥ ΧΩΡΟΥ ΠΡΟΣΕΙΣΜΙΚΑ	ΓΗΠΕΔΟ ΠΟΔΟΣΦΑΙΡΟΥ	
ΜΕΙΚΤΗ ΣΥΝΟΛΙΚΗ ΕΠΙΦΑΝΕΙΑ	6000 ΤΜ	
ΧΡΗΣΗ ΧΩΡΟΥ ΜΕΤΑΣΕΙΣΜΙΚΑ	ΥΠΟΔΟΧΗ-ΔΙΑΒΙΩΣΗ ΠΛΗΓΕΝΤΩΝ	
ΠΡΟΣΒΑΣΗ		
ΔΥΝΑΜΙΚΟΤΗΤΑ ΣΕ ΚΑΤΑΛΥΜΑΤΑ 4 ΑΤ	150	
ΔΙΚΤΥΟ ΥΔΡΕΥΣΗΣ	ΝΑΙ	
ΔΙΚΤΥΟ ΑΠΟΧΕΤΕΥΣΗΣ	ΝΑΙ	
ΔΙΚΤΥΟ ΗΛΕΚΤΡΟΔΟΤΗΣΗΣ	ΝΑΙ	
ΔΙΚΤΥΟ ΕΠΙΚΟΙΝΩΝΙΩΝ	ΝΑΙ	
ΚΟΙΝΟΧΡΗΣΤΟΙ ΧΩΡΟΙ ΥΓΙΕΙΝΗΣ	ΝΑΙ	
ΧΩΡΟΙ ΑΠΟΘΗΚΕΥΣΗΣ ΑΛΛΕΣ ΧΡΗΣΕΙΣ	ΑΠΟΔΥΤΗΡΙΑ 50 ΤΜ	
ΠΑΡΑΤΗΡΗΣΕΙΣ		

4	ΠΡΩΗΝ ΔΗΜΑΡΧΕΙΟ ΤΡΙΤΑΙΑΣ	
---	--------------------------	--

ΘΕΣΗ	ΣΤΑΥΡΟΔΡΟΜΙ
ΙΔΙΟΚΤΗΤΗΣ	ΔΗΜΟΣ
ΧΡΗΣΗ ΤΟΥ ΧΩΡΟΥ ΠΡΟΣΕΙΣΜΙΚΑ	ΓΡΑΦΕΙΑ ΔΗΜΟΥ
ΜΕΙΚΤΗ ΣΥΝΟΛΙΚΗ ΕΠΙΦΑΝΕΙΑ	500 ΤΜ
ΧΡΗΣΗ ΧΩΡΟΥ ΜΕΤΑΣΕΙΣΜΙΚΑ	ΥΠΟΔΟΧΗ-ΔΙΑΒΙΩΣΗ ΠΛΗΓΕΝΤΩΝ
ΠΡΟΣΒΑΣΗ	
ΔΥΝΑΜΙΚΟΤΗΤΑ ΣΕ ΚΑΤΑΛΥΜΑΤΑ 4 ΑΤ	ΚΛΕΙΣΤΟ
ΔΙΚΤΥΟ ΥΔΡΕΥΣΗΣ	ΝΑΙ
ΔΙΚΤΥΟ ΑΠΟΧΕΤΕΥΣΗΣ	ΝΑΙ
ΔΙΚΤΥΟ ΗΛΕΚΤΡΟΔΟΤΗΣΗΣ	ΝΑΙ
ΔΙΚΤΥΟ ΕΠΙΚΟΙΝΩΝΙΩΝ	ΝΑΙ
ΚΟΙΝΟΧΡΗΣΤΟΙ ΧΩΡΟΙ ΥΓΙΕΙΝΗΣ	ΝΑΙ
ΧΩΡΟΙ ΑΠΟΘΗΚΕΥΣΗΣ ΑΛΛΕΣ ΧΡΗΣΕΙΣ	
ΠΑΡΑΤΗΡΗΣΕΙΣ	

5	ΝΕΟ ΔΗΜΑΡΧΕΙΟ ΕΡΥΜΑΝΘΟΥ	
ΘΕΣΗ	ΧΑΛΑΝΔΡΙΤΣΑ	
ΙΔΙΟΚΤΗΤΗΣ	ΔΗΜΟΣ	
ΧΡΗΣΗ ΤΟΥ ΧΩΡΟΥ ΠΡΟΣΕΙΣΜΙΚΑ	ΓΡΑΦΕΙΑ ΔΗΜΟΥ	
ΜΕΙΚΤΗ ΣΥΝΟΛΙΚΗ ΕΠΙΦΑΝΕΙΑ	500	
ΧΡΗΣΗ ΧΩΡΟΥ ΜΕΤΑΣΕΙΣΜΙΚΑ	ΥΠΟΔΟΧΗ-ΔΙΑΒΙΩΣΗ ΠΛΗΓΕΝΤΩΝ	
ΠΡΟΣΒΑΣΗ		
ΔΥΝΑΜΙΚΟΤΗΤΑ ΣΕ ΚΑΤΑΛΥΜΑΤΑ 4 ΑΤ	ΚΛΕΙΣΤΟ	
ΔΙΚΤΥΟ ΥΔΡΕΥΣΗΣ	ΝΑΙ	
ΔΙΚΤΥΟ ΑΠΟΧΕΤΕΥΣΗΣ	ΝΑΙ	
ΔΙΚΤΥΟ ΗΛΕΚΤΡΟΔΟΤΗΣΗΣ	ΝΑΙ	
ΔΙΚΤΥΟ ΕΠΙΚΟΙΝΩΝΙΩΝ	ΝΑΙ	
ΚΟΙΝΟΧΡΗΣΤΟΙ ΧΩΡΟΙ ΥΓΙΕΙΝΗΣ	ΝΑΙ	
ΧΩΡΟΙ ΑΠΟΘΗΚΕΥΣΗΣ ΑΛΛΕΣ ΧΡΗΣΕΙΣ		
ΠΑΡΑΤΗΡΗΣΕΙΣ		

6	ΓΗΠΕΔΟ ΣΤΑΥΡΟΔΡΟΜΙΟΥ	
ΘΕΣΗ	ΣΤΑΥΡΟΔΡΟΜΙ	
ΙΔΙΟΚΤΗΤΗΣ	ΔΗΜΟΣ	
ΧΡΗΣΗ ΤΟΥ ΧΩΡΟΥ ΠΡΟΣΕΙΣΜΙΚΑ	ΓΗΠΕΔΟ ΠΟΔΟΣΦΑΙΡΟΥ	
ΜΕΙΚΤΗ ΣΥΝΟΛΙΚΗ ΕΠΙΦΑΝΕΙΑ	6000 ΤΜ	
ΧΡΗΣΗ ΧΩΡΟΥ ΜΕΤΑΣΕΙΣΜΙΚΑ	ΥΠΟΔΟΧΗ-ΔΙΑΒΙΩΣΗ ΠΛΗΓΕΝΤΩΝ	
ΠΡΟΣΒΑΣΗ		

ΔΥΝΑΜΙΚΟΤΗΤΑ ΣΕ ΚΑΤΑΛΥΜΑΤΑ 4 ΑΤ	150
ΔΙΚΤΥΟ ΥΔΡΕΥΣΗΣ	ΝΑΙ
ΔΙΚΤΥΟ ΑΠΟΧΕΤΕΥΣΗΣ	ΝΑΙ
ΔΙΚΤΥΟ ΗΛΕΚΤΡΟΔΟΤΗΣΗΣ	ΝΑΙ
ΔΙΚΤΥΟ ΕΠΙΚΟΙΝΩΝΙΩΝ	ΝΑΙ
ΚΟΙΝΟΧΡΗΣΤΟΙ ΧΩΡΟΙ ΥΓΙΕΙΝΗΣ	ΝΑΙ
ΧΩΡΟΙ ΑΠΟΘΗΚΕΥΣΗΣ ΑΛΛΕΣ ΧΡΗΣΕΙΣ	ΑΠΟΔΥΤΗΡΙΑ 50 ΤΜ
ΠΑΡΑΤΗΡΗΣΕΙΣ	

7	ΠΑΛΑΙΟ ΔΗΜΑΡΧΕΙΟ	ΚΕΝΑ ΓΡΑΦΕΙΑ
ΘΕΣΗ		ΧΑΛΑΝΔΡΙΤΣΑ
ΙΔΙΟΚΤΗΤΗΣ		ΔΗΜΟΣ
ΧΡΗΣΗ ΤΟΥ ΧΩΡΟΥ ΠΡΟΣΕΙΣΜΙΚΑ		
ΜΕΙΚΤΗ ΣΥΝΟΛΙΚΗ ΕΠΙΦΑΝΕΙΑ		
ΧΡΗΣΗ ΧΩΡΟΥ ΜΕΤΑΣΕΙΣΜΙΚΑ		ΥΠΟΔΟΧΗ-ΔΙΑΒΙΩΣΗ ΠΛΗΓΕΝΤΩΝ
ΠΡΟΣΒΑΣΗ		
ΔΥΝΑΜΙΚΟΤΗΤΑ ΣΕ ΚΑΤΑΛΥΜΑΤΑ 4 ΑΤ		
ΔΙΚΤΥΟ ΥΔΡΕΥΣΗΣ		ΝΑΙ
ΔΙΚΤΥΟ ΑΠΟΧΕΤΕΥΣΗΣ		ΝΑΙ
ΔΙΚΤΥΟ ΗΛΕΚΤΡΟΔΟΤΗΣΗΣ		ΝΑΙ
ΔΙΚΤΥΟ ΕΠΙΚΟΙΝΩΝΙΩΝ		ΝΑΙ
ΚΟΙΝΟΧΡΗΣΤΟΙ ΧΩΡΟΙ ΥΓΙΕΙΝΗΣ		ΝΑΙ
ΧΩΡΟΙ ΑΠΟΘΗΚΕΥΣΗΣ ΑΛΛΕΣ ΧΡΗΣΕΙΣ		
ΠΑΡΑΤΗΡΗΣΕΙΣ		

ΠΡΟΣΘΗΚΗ 16: ΥΛΙΚΑ ΑΠΟΘΗΚΕΥΤΙΚΟΥ ΚΕΝΤΡΟΥ

Γενική Διεύθυνση Δημόσιας Υγείας και Κοινωνικής Μέριμνας Π.Ε. Αχαΐας

Κανάρη 44, Πάτρα, 26222

Σουρής Εμμανουήλ, Μανωλάτος Γ.

Τηλ: 2613-620704, 771

Φαξ: 2610-316759, 312576

Υπάρχουν 162 σκηνές των 6 ατόμων, 185 μάλλινες κουβέρτες και 3000 ακρυλικές, 9 αντλίες υδάτων, 4 δεξαμενές νερού, 350 σεντόνια, 1000 φανοί θυέλλης

ΠΡΟΣΘΗΚΗ 17: ΕΘΕΛΟΝΤΙΚΕΣ ΟΡΓΑΝΩΣΕΙΣ ΕΝΤΑΓΜΕΝΕΣ ΣΤΟ ΜΗΤΡΩΟ ΤΗΣ Γ.Γ.Π.Π.

1. Ελληνικός Ερυθρός Σταυρός Σώμα Σαμαρειτών, Διασωστών και Ναυαγοσωστών
Τηλ.2610-273955 +FAX .2610-277833 τηλ+φαξ
Καρόλου 8 και Αγ. Ανδρέου ΤΚ262 23 ΠΑΤΡΑ Ορφανός Τομεάρχης 6936854191
www.samarites.gr

e-mail info@samarites.gr

Ανδριόπουλος Βασίλειος Διασώστης Εκπαιδευτής 6973495244-43

Φιλοπούλου Ανδριάννα Αρχηγός Σαμαρειτών Πάτρας 6948405275 6973495246

2. Σύνδεσμος Ελλήνων Ορειβατών Πάτρας «Ωλενός»

Καρπενησίου 24 ΤΚ 262 25 ΠΑΤΡΑ Τηλ.2610-279764 (Πέμπτη-Παρασκευή 8.30-10.00)

<http://www olenos.gr> e-mail patrasalpineclub@yahoo.gr Καραβασίλης Βασ. 6932455554

3. Σωματείο Εθελοντών Πυροσβεστών Ν.Αχαΐας Τηλ.2610 637033 fax 2610 637740

Καρυάτιδων 1 ΤΚ 263 32 ΠΑΤΡΑ Θανόπουλος Κ. 6944256697 e-mail sepyna@yahoo.gr

Μάλιος 6942792062

4. Ε.Ο.Δ Αχαΐας – Εργ.Κατοικίες Τηλ2610-425638 fax 2610 520202 e-mail

eodachaias@gmail.com www.hrtachaias.gr ΑΦΜ 099783501 Β' Πατρών

Κρύα Ιτεών ΤΚ 265 00 ΠΑΤΡΑ Βαγγέλης Λαμπρόπουλος 6977955348

Δελδήμος Θεοδόσιος – Πρόεδρος Νικολακόπουλος Θανάσης

5. Ε.Ο.Δ. Παρ/μα Αγιαλείας -Καλαβρύτων Πρωτόπαππας Ανδέας 6934979253

Σελινούντος 38 ΤΚ 251 00 ΚΟΥΛΟΥΡΑ

6. Ένωση Ραδιοερασιτεχνών Δ.Π/νήσου Απατάγγελος Ιωσήφ. Fax 2610 -222499

Τ.Θ.12 ΤΚ 26003 ΠΑΤΡΑ e-mail sz3p@erdyp.gr Πρ. Κατσαργιώτης Κων 6976511180

υπευθ. ομάδας εκτάκτων αναγκών Νικολόπουλος 6976768854 αναπληρωτής

Απατάγγελος Ι 6972028131

7.ΣύλλογοςΕθελοντών Πυροσβεστών Πλατάνου «ο Πήγασος»

Πρ. Νάσκος Χαράλαμπος 6979406848, Μαντάς Διονύσιος 6944883667 Ταμίας

Ζαφειρόπουλος Βασίλειος Αντιπρόεδρος. 6974464295

ΤΚ 250 14 Πλάτανος Ακράτας Fax210 4965063

8. Ομάδα Διάσωσης Αγιαλείας

ΤΚ 251 00 ΡΟΔΟΔΑΦΝΗ Γιαννίκος 6977952354

9. Σωματείο Εθελοντών «ο Άγιος Βασίλειος» Γεωργακόπουλος Βασίλειος 6979830632

ΤΑΧ.ΔΙΕΥΘ. Παπαφλέσσα 15 ΤΚ 265 00 Ανω Οβρυά Έδρα Ανθείας 153 ΤΚ 26500

ΠΑΤΡΑ

10.Εθελοντική Ομάδα Πολιτικής Προστασίας «ΑΧΑΙΟΣ»

Πορρωβίτσα Ακράτας ΤΘ 1701

ΤΗΛ 6983124815

Ταμ. Γκούμας Γεώργιος 6974900350

Πρ. Λάζαρης Παναγιώτης 6979859060 φαξ 26960 22529

11.Φιλοδασικός-Πολιτιστικός σύλλογος Σαραβαλίου Πατρών «ο Άγιος Νικόλαος»

Γιάννης Τόντορος 6974471333

12. Αστική μη κερδοσκοπική εταιρία Εθελοντικών Αεροπορικών και Αεροδιαστημικών Υπηρεσιών

Παναγιωτόπουλος Παναγιώτης 6983507628 Μακρής Αποστολος 6983520856
Καραβίδας Στεφανος 6983516877

13. Φυσιολατρικός Σύλλογος όρους Μόβρη «**Αριά**» 6972076845 Κοκκίνης.
Α.Μ 07/2015 Δασοπροστασία- Δασοπυρόσβεση – Κρίνος Αχαΐας.

14. Εθελοντική Ομάδα Πυρόσβεσης Διάσωσης **Ε.Ο.Π.Υ.Δ.** – Λαλιώτης Πρόεδρος
Δημόπουλος 6937470090, 6978403422 – Βραχνέικα- Τ.Κ 250 02 – Π.Ε.Ο Πατρών –
Πύργου 166.

15. Σώμα Εθελοντών Διασωστών Πυροσβεστών Δήμου Δυτικής Αχαΐας - Παναγόπουλος
6970960460 π.ε.ο. Πατρών Πύργου 150 – Κάτω Αχαΐα – **ΣΕΔΠ.**

**ΠΡΟΣΘΗΚΗ 18: ΕΘΕΛΟΝΤΙΚΕΣ ΟΜΑΔΕΣ ΜΗ ΕΝΤΑΓΜΕΝΕΣ
ΣΤΟ ΜΗΤΡΩΟ-ΦΟΡΕΙΣ-ΣΥΛΛΟΓΟΙ ΕΜΠΛΕΚΟΜΕΝΟΙ ΣΤΗΝ
Π.ΠΡΟΣΤΑΣΙΑ**

- 1. Φορέας Διαχείρισης Χελμού – Βουραιοκού**
Αγ. Αλεξίου 35 – Τ.Κ 25001 Κακάβρυτα – Κουμούτσου Ελένη Τηλ.
2692029140 – Πρόεδρος Ιατρού Γρηγόρης 2610997278
Φαξ. 2692029141
- 2. Φορέας Διαχείρισης Υγρότοπου Κοτυχίου – Στροφυλιάς**
Π.Ε.Ο Πατρών – Πύργου Τ.Κ 27052 Λάππα Δυτικής Αχαΐας
Τηλ. 2693031939 – Φαξ 2693031959 – Πρόεδρος Καραβάς Νικόλαος.
- 3. Γ Κινηγετική Ομοσπονδία**
Γούναρη 9-11 Πρόεδρος Μαρκόπουλος – τηλ. 2610361671-2 – φαξ.
2610346614- κιν. 6974750250

ΠΡΟΣΘΗΚΗ 19: ΟΑΣΠ - ΤΑΣ – ΔΑΕΦΚ – ΙΓΜΕ

ΟΑΣΠ

Ξάνθου 32 – Τ.Κ 15451 – Ν. Ψυχικό - τηλ. 210-6728000

Κέρπελης Πλούταρχος 6979449973 – Κουντρομίχου Χρύσα

e-mail: info@oasp.gr

ΤΑΣ ΠΑΤΡΑΣ Καλαβρύτων 52-56

Τηλεφωνικό Κέντρο 2610 589100

Προϊστάμενος Σωτηρόπουλος Ιωάννης

Fax: 2610390080
 Τηλ: 2610 589103 Κιτ: 6932159538

ΔΔΕΦΚ

Δ/ΝΣΗ: Ι. ΚΟΝΙΑΡΗ 43 – Τ.Κ 11471 - ΑΘΗΝΑ
 ΤΗΛ: 2108704705 - Δ/ΝΤΗΣ ΚΛΕΑΝΘΗ ΜΑΡΙΑ, 2108704709 ΜΑΡΟΥΛΗ
 ΑΙΚΑΤΕΡΙΝΗ, Καρπούζου 2108704708

ΙΓΜΕ - ΙΝΣΤΙΤΟΥΤΟ ΓΕΩΛΟΓΙΚΩΝ ΜΕΤΑΛΛΕΥΤΙΚΩΝ ΕΡΕΥΝΩΝ

Διεύθυνση: Σπ. Λούη 1, Γ' Είσοδος -Ολυμπιακό Χωριό - Αχαρναί 13677
 Αθήνα
 Τηλ.: 213.133.7000-3,
 fax: 213.133.7440,
 e-mail: dirgen@igme.gr

ΠΡΟΣΘΗΚΗ 20: ΧΡΗΣΙΜΑ ΤΗΛΕΦΩΝΑ ΑΝΑΓΚΗΣ

ΓΕΝΙΚΗ ΓΡΑΜΜΑΤΕΙΑ ΠΟΛΙΤΙΚΗΣ ΠΡΟΣΤΑΣΙΑΣ 210 3359002-3

ΕΝΙΑΙΟΣ ΕΥΡ ΑΡΙΘΜΟΣ ΕΚΤΑΚΤΟΥ ΑΝΑΓΚΗΣ 112

ΠΥΡΟΣΒΕΣΤΙΚΟ ΣΩΜΑ 199

ΑΣΤΥΝΟΜΙΑ 100

ΕΚΑΒ 166

ΔΕΗ 10500

ΕΥΔΑΠ 1022

ΚΕΝΤΡΟ ΔΗΛΗΤΗΡΗΑΣΕΩΝ 210 7793777

ΚΕΝΤΡΟ ΕΙΔΙΚΩΝ ΛΟΙΜΩΞΕΩΝ (ΚΕΕΛ) 210 8899000

ΔΕΔΔΗΕ 1050

ΠΡΟΣΘΗΚΗ 21: ΓΟΕΒ-ΤΟΕΒ

Α/Α	ΟΝΟΜΑΣΙΑ ΕΡΓΟΥ		ΦΟΡΕΑΣ	ΕΔΡΑ	ΔΗΜΟΣ	ΤΚ
1	ΤΟΕΒ Ακράτας	Αχαΐας	ΤΟΕΒ	ΑΚΡΑΤΑ	ΑΚΡΑΤΑΣ	250 06
2	ΤΟΕΒ Αροανείου	Αχαΐας	ΤΟΕΒ	ΚΛΕΙΤΟΡΙΑ	ΚΑΛΑΒΡΥΤΩΝ	250 07
3	ΤΟΕΒ Αρρραβωνίτσας	Αχαΐας	ΤΟΕΒ	ΑΡΡΑΒΩΝΙΤΣΑ	ΑΙΓΙΟΥ	251 00
4	ΤΟΕΒ Βούντενης	Αχαΐας	ΤΟΕΒ	ΒΟΥΝΤΕΝΗ	ΠΑΤΡΩΝ	265 00
5	ΤΟΕΒ Βουραϊκού	Αχαΐας	ΤΟΕΒ	ΣΚΕΠΑΣΤΟ	ΚΑΛΑΒΡΥΤΩΝ	250 01
6	ΤΟΕΒ Γλαύκου	Αχαΐας	ΤΟΕΒ	ΠΕΛΟΠΟΣ 23	ΠΑΤΡΑ	263 35
7	ΤΟΕΒ Ζήριας	Αχαΐας	ΤΟΕΒ	ΖΗΡΙΑ	ΑΙΓΙΟΥ	251 00
8	ΤΟΕΒ Ισώματος	Αχαΐας	ΤΟΕΒ	ΙΣΩΜΑ	ΕΡΥΜΑΝΘΟΥ	250 08
9	ΤΟΕΒ Καλαμιά	Αχαΐας	ΤΟΕΒ	ΚΑΛΑΜΙΑΣ	ΑΙΓΙΟΥ	250 14
10	ΤΟΕΒ Καμαρών	Αχαΐας	ΤΟΕΒ	ΚΑΜΑΡΕΣ	ΑΙΓΙΟΥ	250 09

11	ΤΟΕΒ Κ. Αλισσού	Αχαΐας	ΤΟΕΒ	Κ.ΑΛΙΣΣΟΣ	Δ.ΑΧΑΪΑΣ	252 00
12	ΤΟΕΒ Κέρτεζης	Αχαΐας	ΤΟΕΒ	ΚΕΡΤΕΖΗ	ΚΑΛΑΒΡΥΤΩΝ	250 11
13	ΤΟΕΒ Κραθίου	Αχαΐας	ΤΟΕΒ	ΚΡΑΘΙΟ	ΑΙΓΙΟΥ	250 10
14	ΤΟΕΒ Κριού	Αχαΐας	ΤΟΕΒ	ΑΙΓΕΙΡΑ	ΑΙΓΙΟΥ	250 10
15	ΤΟΕΒ Μαρμάρων	Αχαΐας	ΤΟΕΒ	ΑΙΓΕΙΡΑ	ΑΙΓΙΟΥ	250 10
16	ΤΟΕΒ Ν. Ερρινεού	Αχαΐας	ΤΟΕΒ	Ν.ΕΡΙΝΕΟΣ	ΑΙΓΙΟΥ	251 00
17	ΤΟΕΒ Πλατάνου	Αχαΐας	ΤΟΕΒ	ΠΛΑΤΑΝΟΣ	ΑΚΡΑΤΑΣ	250 14
18	ΤΟΕΒ Πορ. Ποτ. Αιγιαλού.	Αχαΐας	ΤΟΕΒ	ΠΟΡΡΩΒΙΤΣΑ	ΑΙΓΙΟΥ	250 10
19	ΤΟΕΒ Πούντας	Αχαΐας	ΤΟΕΒ	ΤΡΑΠΕΖΑ	ΑΙΓΙΟΥ	250 03
20	ΤΟΕΒ Σαραβαλίου	Αχαΐας	ΤΟΕΒ	ΣΑΡΑΒΑΛΙ	ΠΑΤΡΕΩΝ	265 00
21	ΤΟΕΒ Σκιαδά	Αχαΐας	ΤΟΕΒ	ΣΚΙΑΔΑΣ	ΕΡΥΜΑΝΘΟΥ	250 15
22	ΤΟΕΒ Χαλ/τσας-Βασιλικού	Αχαΐας	ΤΟΕΒ	ΧΑΛΑΝΔΡΙΤΣΑ	ΕΡΥΜΑΝΘΟΥ	250 08
23	ΤΟΕΒ Χαράδρου	Αχαΐας	ΤΟΕΒ	Κ.ΣΥΧΑΙΝΑ	ΠΑΤΡΩΝ	265 00
24	ΔΕΑΕ Σελινούντα	Αχαΐας	ΔΕΑΕ	ΠΑΡ.ΕΙΣΟΔΙΩΝ 8	ΑΙΓΙΟ	251 00
25	ΔΕΑΕ Κουνινάς	Αχαΐας	ΔΕΑΕ	ΚΟΥΝΙΝΑ	ΑΙΓΙΟΥ	251 00
26	ΔΕΑΕ Σκεπαστού	Αχαΐας	ΔΕΑΕ	ΣΚΕΠΑΣΤΟ	ΚΑΛΑΒΡΥΤΩΝ	251 00

ΠΡΟΣΘΗΚΗ 22: ΑΡΧΑΙΟΛΟΓΙΚΟΙ ΧΩΡΟΙ

1. Εφορεία Αρχαιοτήτων Αχαΐας – Τμήμα Προϊστορικών και Κλασσικών Αρχαιολογικών χώρων, Μνημείων, Αρχαιογνωστικής Έρευνας και Μουσείων – Τηλ. 2610275070-2610276143, Φαξ. 2610624051 – 2610623005. Δ/ση Αλ. Υψηλάντου 197 – Πάτρα.
2. Υπηρεσία Νεοτέρων Μνημείων και Τεχνικών Έργων Δυτικής Ελλάδας, Πελ/σου και Ν. Ιονίου, Δ/ση Μαιζώνος 17, τηλ. 2610225147, 225186. Φαξ. 2610623172

ΠΡΟΣΘΗΚΗ 23: ΚΑΤΑΣΚΗΝΩΣΕΙΣ

1. ΑΧΑΪΚΟ ΧΩΡΙΟ – ΔΙΑΜΑΝΤΟΠΟΥΛΟΣ ιδιοκτήτης 6944605526, ΠΑΠΑΒΑΣΙΛΕΙΟΥ σύζυγος 6937906645 ΤΗΛ. 2117054226 2691098140 2691098141 ΓΡΑΜΜΑΤΕΙΑ 6972013270 - ΦΑΞ 2691098141 – Άγιος Παντελεήμονας μετά την Φτέρη Αιγιαλείας.

2. ΔΗΜΟΣ ΑΙΓΙΟΥ ΠΟΥΝΤΑ ΔΙΑΚΟΠΤΟΥ
ΤΗΛ. 26910 25555/ 23914 2691360602,3,4 ΦΑΞ 26910 68610

3. ΧΡΙΣΤΙΑΝΙΚΗ ΕΣΤΙΑ ΑΝΩ ΑΛΙΣΣΟΣ
ΤΗΛ.2610 323728

4. ΑΝΑΠΛΑΣΤΙΚΗ ΣΧΟΛΗ – ΚΑΤΩ ΣΥΧΑΙΝΑ
ΤΗΛ. 2610 325244 / 422627
ΧΑΡ.ΠΑΡΑΣΚΕΥΟΠΟΥΛΟΣ
5. ΧΡΙΣΤΙΑΝΙΚΗ ΑΓΩΓΗ – «ΑΓΚΥΡΑ» ΠΑΝΑΓΟΠΟΥΛΑ
ΤΗΛ.2610337312 6946022540 ΠΑΠΑΓΕΩΡΓΑΚΗΣ ΜΑΡΙΟΣ 6942970221
ΦΑΞ 2610278993 ΤΗΛ.2610931975
6. Α. ΚΑΤΑΣΚΗΝΩΣΗ «ΤΟ ΟΡΑΜΑ» ΑΓΙΑ ΛΑΥΡΑ – Β. ΓΗΡΟΚΟΜΕΙΟ ΣΤΑ
ΚΑΛΑΒΡΥΤΑ -
ΤΗΛ. 26920 22100 / 22473 ΠΑΠΑΧΡΙΣΤΟΠΟΥΛΟΣ ΦΑΞ 26920 23065
ΙΕΡΑ ΜΗΤΡΟΠΟΛΗ ΑΙΓΙΑΛΕΙΑΣ-ΚΑΛΑΒΡΥΤΩΝ ΚΑΙ ΤΑ ΔΥΟ.
7. ΓΕΧΑ ΑΙΓΙΟΥ – ΧΑΡΟΥΜΕΝΗ ΠΟΛΙΤΕΙΑ ΜΕΛΙΣΣΙΑ - ΠΥΡΓΑΚΙ ΑΙΓΙΟΥ
ΤΗΛ. ΣΠΥΡΟΠΟΥΛΟΣ ΚΩΝ/ΝΟΣ πρόεδρος 26910 28159/ 6944 881838
26910 68064 ΣΩΤΗΡΟΠΟΥΛΟΣ ΧΡ. Ταμίας 2691098240
8. ΣΥΛΛΟΓΟΣ ΕΛΛΗΝΙΔΩΝ ΚΥΡΙΩΝ – ΜΙΧΑ , ΤΣΑΠΟΥΡΝΙΑ
ΤΗΛ.2610 277509
9. ΡΟΔΕΑ ΣΚΟΥΡΑΣ – ΑΝΑΣΤΑΣΙΝΗΣ ΜΑΝΕΣΙ ΚΑΛΑΒΡΥΤΩΝ
ΤΗΛ. , ΦΑΞ :2610 343131 2610 336538
ΚΩΝΣΤΑΝΤΑΚΟΠΟΥΛΟΥ 6945079436 ΣΚΟΥΡΑΣ 6973393928
ΑΝΑΣΤΑΣΙΝΗΣ 6976400876 ΣΚΕΝΤΖΟΣ 6973393329

ΕΛΛΗΝΙΚΗ ΔΗΜΟΚΡΑΤΙΑ
ΠΕΡΙΦΕΡΕΙΑ ΔΥΤΙΚΗΣ ΕΛΛΑΔΟΣ
ΑΥΤΟΤΕΛΗΣ ΔΙΕΥΘΥΝΣΗ ΠΟΛΙΤΙΚΗΣ ΠΡΟΣΤΑΣΙΑΣ
ΤΜΗΜΑ ΠΟΛΙΤΙΚΗΣ ΠΡΟΣΤΑΣΙΑΣ
ΠΕΡΙΦΕΡΕΙΑΚΗΣ ΕΝΟΤΗΤΑΣ ΗΛΕΙΑΣ



*«ΜΝΗΜΟΝΙΟ ΕΝΕΡΓΕΙΩΝ ΚΑΙ ΔΡΑΣΕΩΝ
ΓΙΑ ΠΛΗΜΜΥΡΕΣ -ΚΑΤΟΛΙΣΘΗΣΕΙΣ»*



Πύργος Οκτώβριος 2016

ΠΛΗΜΜΥΡΕΣ

ΟΡΙΣΜΟΣ ΠΛΗΜΜΥΡΑΣ

Πλημμύρα ονομάζεται η κατάσταση κατά την οποία περιοχές, που συνήθως είναι στεγνές, καλύπτονται από ποσότητες νερού για συγκεκριμένο χρονικό διάστημα. Οι πλημμυρικοί όγκοι νερού προέρχονται από

- την τοπική βροχόπτωση,
- την υπερχειλίση ποταμού,
- την εισροή της θάλασσας σε παράκτιες περιοχές,
- από τη θραύση φράγματος,
- από λιώσιμο χιονιού

Οι πλημμύρες είναι φυσικά φαινόμενα (αφού συνήθως προέρχονται από μετεωρολογικές καταστάσεις), όμως συμβαίνουν όταν η χωρητικότητα του συστήματος αποστράγγισης (φυσικού ή ανθρωπογενούς), δεν μπορεί να διοχετεύσει τον όγκο νερού που παράγεται από τη βροχόπτωση.

Τα φυσικά φαινόμενα που προκαλούν πλημμύρες δεν μπορούν να ελεγχθούν, αλλά οι γεωλογικές, γεωμορφολογικές και εδαφολογικές συνθήκες της λεκάνης απορροής είναι δυνατόν να τροποποιηθούν με την ανθρώπινη επέμβαση. Ο πλημμυρικός κίνδυνος είναι συνάρτηση της πιθανότητας εμφάνισης του φυσικού φαινομένου και της επίδρασης που θα έχει στην ανθρώπινη κοινωνία.

Σε μια δεδομένη βροχόπτωση οι ζημιές που θα προκληθούν λόγω πλημμύρας, εξαρτώνται από τρεις κύριους παράγοντες:

- (1) την παρουσία αντιπλημμυρικών έργων,
- (2) την αλλοίωση του φυσικού περιβάλλοντος, που έχει αποτέλεσμα την αύξηση του πλημμυρικού όγκου και τη μείωση του χρόνου συρροής των νερών, και
- (3) την ένταση της ανθρώπινης δραστηριότητας σε περιοχές που αποτελούν πεδία πλημμυρών με κάποια πιθανότητα.

Οι πλημμύρες από την υπερχειλίση ποταμού ποικίλλουν σημαντικά ως προς το μέγεθος και τη διάρκειά τους. Στην περίπτωση μεγάλων ποταμών οι πλημμύρες μπορεί να εμφανιστούν αρκετό χρόνο μετά τη βροχόπτωση και να διαρκέσουν ημέρες, εβδομάδες ή ακόμη και μήνες. Σε μικρότερα ποτάμια είναι δυνατόν να εμφανιστούν στιγμιαίες πλημμύρες (flash floods) που συνήθως οφείλονται σε πολύ έντονη τοπική βροχόπτωση. Αυτές είναι λιγότερο προβλέψιμες και μπορεί να προκαλέσουν εκτεταμένες καταστροφές, ιδίως όταν η έντονη βροχόπτωση προκαλεί κατολισθήσεις εδάφους ή ιλύος. Δεδομένου ότι συμβαίνουν ξαφνικά και με ελάχιστη προειδοποίηση είναι ιδιαίτερα επικίνδυνες για τους ανθρώπους.

- ΓΕΝΙΚΑ

Οι πλημμύρες αποτελούν τη δεύτερη πιο συχνή φυσική καταστροφή, μετά τις δασικές πυρκαγιές.

Πλημμύρα συμβαίνει λόγω ραγδαίων βροχοπτώσεων και ισχυρών καταιγίδων, από το ανέβασμα της στάθμης των ποταμών ή από το λιώσιμο χιονιού. Συμβαίνει επίσης από υποχώρηση φραγμάτων και στην περίπτωση αυτή οι συνέπειες είναι πολύ μεγάλες.

Η πλημμύρα από φυσικά αίτια είτε παρουσιάζει βραδεία εξέλιξη είτε ανήκει στην κατηγορία της ξαφνικής πλημμύρας, που είναι και το πιο συνηθισμένο φαινόμενο στην Ελλάδα. Στον Ελληνικό χώρο οι πλημμύρες οφείλονται σε καταρρακτώδεις βροχές, που συνοδεύουν τη διέλευση υφέσεων.

Η ξαφνική πλημμύρα είναι το αποτέλεσμα ατμοσφαιρικών διαταραχών, που

συνοδεύονται από ραγδαίες βροχοπτώσεις, με μεγάλα ποσά βροχής σε σύντομο χρονικό διάστημα. Οι ξαφνικές πλημμύρες προκαλούνται από καταιγίδες που κινούνται αργά ή κινούνται πάνω από την ίδια περιοχή. Στη ζώνη των τροπικών προκαλούνται επίσης από τυφώνες ή τροπικούς κυκλώνες. Πολλοί παράγοντες συνηγορούν σε μία ξαφνική πλημμύρα, όπως: η ένταση της βροχής και η διάρκεια της, η τοπογραφία, οι συνθήκες του εδάφους, η φυτοκάλυψη, η καταστροφή των δασών καθώς και η αστικοποίηση.

Οι ξαφνικές πλημμύρες εμφανίζονται σε μικρό χρονικό διάστημα λίγων ωρών ή λιγότερο και έχουν σαν αποτέλεσμα ταχεία ύψωση νερού, το οποίο στο πέρασμα του μπορεί να προκαλέσει μεγάλες καταστροφές σε κατασκευές, όπως κτίρια, γέφυρες κλπ, να παρασύρει αυτοκίνητα, να ξεριζώσει δέντρα κ.α. Οι πλημμύρες, που έχουν σαν αίτιο τις βροχοπτώσεις, μπορεί να προκαλέσουν καταστροφικές κατολισθήσεις εδαφών (λασποροές-mud slides). **Τα περισσότερα θύματα εξαιτίας πλημμυρών προέρχονται από τις ξαφνικές πλημμύρες.**

Ένα σπανιότερα εμφανιζόμενο είδος πλημμύρας στην Ελλάδα είναι η παράκτια πλημμύρα, η οποία εμφανίζεται στις παράκτιες περιοχές λόγω του κυματισμού της θάλασσας ή μιας μεγάλης λίμνης. Ο κυματισμός προκαλείται συνήθως από τους ισχυρούς ανέμους που πνέουν στην περιοχή, ενώ σπάνια μπορεί να εμφανιστούν και **θαλάσσια κύματα βαρύτητας (Tsunami)**. Διαδίδονται στην επιφάνεια της θάλασσας με ταχύτητα η οποία εξαρτάται από το πάχος του νερού της θάλασσας και είναι της τάξης των 200πι/560. Κατά την διάδοσή τους μεταφέρουν σημαντικές ποσότητες νερού από τον χώρο γένεσής τους σε άλλους χώρους. Τα μεγαλύτερα θαλάσσια κύματα βαρύτητας προκαλούν σημαντικές καταστροφές και γίνονται αισθητά σε πολύ μεγάλες αποστάσεις.

ΕΙΣΑΓΩΓΗ

Οι πλημμύρες είναι φαινόμενο που εντάσσεται στην κατηγορία των φυσικών καταστροφών (Σχέδιο ΞΕΝΟΚΡΑΤΗΣ ΦΕΚ 423/10-4-2003/τευχ. Β)

Κατά την αντιπλημμυρική περίοδο και με δεδομένο ότι η πρόκληση πλημμυρών προέρχεται από φυσικά αίτια, η αποτελεσματική αντιμετώπισή τους επιβάλλει τη λήψη μέτρων με τα οποία επιδιώκεται η μείωση του φαινομένου.

Η πρόκληση των πλημμυρών οφείλεται συνήθως στις παρεμβάσεις που έχουν γίνει στην κοίτη και τα πρανή των φυσικών ρεμάτων, χειμάρρων, ποταμών και την πλημμελή συντήρηση των τεχνικών έργων και έργων αναδασμού που κατασκευάστηκαν για να διευκολύνουν την απορροή των όμβριων υδάτων, ή πολλές φορές και την εγκατάλειψη τέτοιων έργων.

Με βάσει τα παραπάνω, επιβάλλεται κατά προτεραιότητα, ο σχολαστικός έλεγχος όλων των αντιπλημμυρικών έργων και η συντήρησή τους από τους αρμόδιους φορείς, έτσι ώστε να εξασφαλιστεί η απρόσκοπτη λειτουργία τους.

Επίσης επιβάλλεται η άμεση λήψη προληπτικών μέτρων και έργων, έτσι ώστε να μειωθεί ο κίνδυνος σε περιοχές που βαρύνονται με ανάλογο ιστορικό. Ή στο πρόσφατο παρελθόν έχουν πληγεί από δασικές πυρκαγιές. Στην περίπτωση αυτή είναι προφανές ότι η απομάκρυνση της δασικής βλάστησης συμβάλει στην αύξηση της απορροής των υδάτων και των φερτών υλών με αποτέλεσμα ο κίνδυνος να είναι ακόμα μεγαλύτερος.

1. ΣΚΟΠΟΣ - ΑΠΟΣΤΟΛΗ

Το παρόν σχέδιο αντιμετώπισης συμφορών, αποβλέπει στην προστασία της ζωής και της περιουσίας των πολιτών και γενικώς όλων των έργων, εγκαταστάσεων, ιδρυμάτων κ.λ.π. από συμφορές και καταστροφές που οφείλονται σε πλημμύρες από μικρής ή μεγάλης κλίμακας βροχόπτωσης και ρυθμίζει όλα τα συναφή ζητήματα, συμβάλλοντας έτσι στην ελαχιστοποίηση της διατάραξης της οικονομικής και

κοινωνικής ζωής και στην παροχή βοήθειας στους πληγέντες.

Αποστολή όλων των εμπλεκόμενων στο σχέδιο αυτό είναι η λήψη προληπτικών μέτρων και η παροχή κάθε είδους βοήθειας για την διάσωση και περίθαλψη των πληγέντων καθώς και η αποκατάσταση βασικών λειτουργιών της ζωής των πόλεων και της υπαίθρου του νομού.

2. ΠΡΟΫΠΟΘΕΣΕΙΣ

Η έγκαιρη και αποτελεσματική εφαρμογή του παρόντος σχεδίου, απαιτεί τις παρακάτω προϋποθέσεις:

- α) Σωστή και ολοκληρωμένη σχεδίαση δίνοντας απαντήσεις στα ερωτήματα ποιος, τι, πότε, που, γιατί.
- β) Συντονισμό των ενεργειών όλων των εμπλεκόμενων φορέων και Υπηρεσιών.
- γ) Επάρκεια μέσων και υλικών
- δ) Επάρκεια ανθρώπινου δυναμικού.
- ε) Εξασφάλιση οικονομικής υποστήριξης του σχεδίου.

3. ΕΚΤΕΛΕΣΗ

1. Σωστή πρόβλεψη - εκτίμηση και πλήρης σχεδίαση εκ μέρους των Πολιτικών Υπηρεσιών από την προ των βροχών περίοδο για την συντονισμένη χρησιμοποίηση του δυναμικού της Περιφερειακής Ενότητας Ηλείας, με στόχο την αποτελεσματική αντιμετώπιση μικρής ή μεγάλης έκτασης συμβάντων, οφειλομένων σε πλημμύρες.
2. Έγκαιρη ενημέρωση του κοινού από τους αρμόδιους φορείς σε περιπτώσεις εκτάκτων αναγκών.
3. Κινητοποίηση των Οργάνων Τοπικής Αυτοδιοίκησης και των κατοίκων για την ενεργό συμμετοχή τους στην αντιμετώπιση του συμβάντος.
4. Ορθολογικός προγραμματισμός των ετησίων απαιτούμενων πιστώσεων για την οικονομική υποστήριξη των σχεδίων και την δημιουργία αποθεμάτων, εφοδίων και υλικών απαραίτητων για την πρόληψη και την αποτελεσματική αντιμετώπιση ενδεχόμενων συμβάντων από πλημμύρες.

ΥΦΙΣΤΑΜΕΝΗ ΚΑΤΑΣΤΑΣΗ**ΔΙΟΙΚΗΤΙΚΗ**

ΔΙΑΙΡΕΣΗ Ο Νομός Ηλείας αποτελείται από τους κάτωθι Δήμους:

ΔΗΜΟΙ	ΕΔΡΑ	ΔΙΑΜΕΡΙΣΜΑΤΑ	ΠΛΗΘΥΣΜΟΣ
ΑΝΔΡΑΒΙΔΑΣ - ΚΥΛΛΗΝΗΣ	ΛΕΧΑΙΝΑ	22	26.333
ΑΝΔΡΙΤΣΑΙΝΑΣ - ΚΡΕΣΤΕΝΩΝ	ΚΡΕΣΤΕΝΑ	32	21.912
ΑΡΧΑΙΑΣ ΟΛΥΜΠΙΑΣ	ΑΡΧΑΙΑΣ ΟΛΥΜΠΙΑΣ	41	19.875
ΖΑΧΑΡΩΣ	ΖΑΧΑΡΩ	26	15.409
ΗΛΙΔΑΣ	ΑΜΑΛΙΑΔΑΣ	36	37.750
ΠΗΝΕΙΟΥ	ΓΑΣΤΟΥΝΗ	15	20.232
ΠΥΡΓΟΥ	ΠΥΡΓΟΣ	48	51.777
ΣΥΝΟΛΟ			
7	7	220	193.288

II. ΟΙΚΟΝΟΜΙΚΕΣ ΔΡΑΣΤΗΡΙΟΤΗΤΕΣ ΚΑΙ ΚΟΙΝΩΝΙΚΕΣ ΣΥΝΘΗΚΕΣ

δραστηριότητες στις πεδινές περιοχές και κτηνοτροφικές δραστηριότητες στις ορεινές περιοχές. Το σύνολο του Νομού έχει νεωονικό χαρακτήρα με κύριο χαρακτηριστικό αγροτικές Οι Εμπορικές και Βιοτεχνικές δραστηριότητες εντοπίζονται στις έδρες των Δήμων όπου εδρεύει το μεγαλύτερο μέρος των Δημοσίων Υπηρεσιών. Οι Τουριστικές δραστηριότητες αναπτύσσονται κυρίως στις παραλιακές περιοχές του Νομού.

III. ΠΕΡΙΓΡΑΦΗ ΔΑΣΙΚΩΝ ΟΙΚΟΣΥΣΤΗΜΑΤΩΝ

A. Δάση	654.500 στρέμματα
B. Δασικές Εκτάσεις	141.800 στρέμματα
Γ. Γεωργικές καλλιέργειες	1.376.400 στρέμματα
Δ. Λιβαδικές εκτάσεις - Βοσκότοποι	205.000 στρέμματα
Ε. Οικιστικές περιοχές	144.100 στρέμματα
Στ. Λίμνες -Ποταμοί	78.900 στρέμματα
Ζ. Άλλες εκτάσεις	17.100 στρέμματα
ΣΥΝΟΛΟ	2.617.800 στρέμματα

Βλάστηση

Στην περιοχή μας παρουσιάζονται δύο ζώνες βλάστησης, αυτή της χαλέπιου πεύκης και αυτή των πλατύφυλλων - αείφυλλων. Η χαλέπιος πεύκη εμφανίζεται στην παραλιακή ζώνη και μέχρι υψομέτρου 500-600 μέτρων ενώ στα μεγαλύτερα υψόμετρα εμφανίζονται τα αείφυλλα - πλατύφυλλα με κυρίαρχο είδος το πουρνάρι..

Τα δάση της περιοχής μας που κυρίως πλήττονται από πυρκαγιές είναι τα δάση χαλεπίου πεύκης τα οποία έχουν υψηλή περιεκτικότητα σε ρητίνη και σε συνδυασμό με το γεγονός ότι κάτω από αυτά αναπτύσσεται πλουσιότατος υπόρροφος από αείφυλλα-πλατύφυλλα, θάμνους κ.λ.π. η αναφλεξιμότητα των οποίων είναι μεγάλη χαρακτηρίζονται από υψηλό θερμικό δυναμικό και την έκλυση μεγάλης ποσότητας θερμότητας.

Εδαφολογικές συνθήκες (κλίσεις)

Τα βασικά πετρώματα που εμφανίζονται στην περιοχή μας είναι κυρίως τα ασβεστολιθικά πετρώματα στην περιοχή Ανδρίτσαινας, Νέας Φιγαλείας και όρους Λαπίθα και αλλουβιακές (θαλάσσιες) αποθέσεις στην υπόλοιπη περιοχή. Παρουσιάζονται διαβρώσεις, γαιολισθήσεις και κατολισθήσεις στις αλλουβιακές αποθέσεις και σχηματίζεται έτσι ένα έντονο τοπογραφικό ανάγλυφο, με πολλά ρέματα και χαραδρώσεις, με κλίσεις του εδάφους από ήπιες έως πολύ ισχυρές μέχρι και γκρεμούς.

Εθνικοί δρυμοί επίσημα αναγνωρισμένοι

α. Στο δάσος Στροφιλιάς β. Στο δάσος Καλογριάς

γ. Δρυοδάσος Κάπελης

Χαρακτηρισμένες περιοχές ιδιαιτέρου φυσικού κάλλους είναι:

α. Η περιοχή του δάσους Καϊάφα - Στροφιλιά που εκτείνεται από την περιοχή Δήμου Ζαχάρως

έως την περιοχή Ραχών.

β. Η περιοχή του Δασυλλίου Μαραθιάς.

γ. Σαν παραδοσιακός οικισμός έχει χαρακτηριστεί ο οικισμός των Ταξιαρχών (Άνω Ταξιάρχες) Υδροβιότοποι α. Κοτυχίου β. Μετοχιού

Στο Νομό Ηλείας υπάρχουν οι εξής κατασκηνώσεις:

1. Σκαφιδιάς. Πλησίον της Μονής Σκαφιδιάς και δρυοδάσους Σκαφιδιάς, στην οποία φιλοξενούνται από 100 κατασκηνωτές (παιδιά) κάθε περίοδο.
2. Κούμανι. Στο άκρο του χωριού Κούμανι. Τους μήνες Ιούλιο και Αύγουστο

φιλοξενούνται από 70 άτομα κάθε περίοδο. Υπεύθυνος Σταθόπουλος Βασίλειος τηλ 2621022749 και 2624061001

3. Κάτω Μονή Δίβρης, στο άκρο της Λαμπείας. Τους θερινούς μήνες φιλοξενούνται περίπου 100 παιδιά, κάθε περίοδο.
4. Ιονικό Χωριό στην περιοχή Λυγιάς.
5. Στην περιοχή Καταράχι Δήμου Λεχαινών.
6. Η Χώρα της Περιπέτειας στο χωριό Λάλα υπεύθυνης Πανατζοπούλου Ιωάννα τηλ. 26210222215 και 2624041877-8
7. Olympia Camp στο χωριό Φρίζα υπεύθυνος Στουφής Αναστάσιος τηλ.2625051990
8. Green Camp στα Λεχαινά υπεύθυνος Μπαρδάκης Παναγιώτης τηλ 2623091268 και 2623091436

Camping

1. ΟΑΜΡΙΝΓ Θ.Θ.Α. Κοσμόπουλος Α.Ε. στην Αρχ. Ολυμπία συν. εμβαδού 50.250,29 τ.μ. το οποίο διαθέτει σύστημα συναγεμμού, μόνιμο υδροδοτικό δίκτυο, φορητά μέσα πυρ/σης (πυρ/ρες) και ομάδα πυρ/λείας.
2. ΟΑΜΡΙΝΓ «ΟΛΥΜΡΙΑ», στην Αρχ. Ολυμπία, ιδιοκτησίας υιοί Ιωάννη Μαμούση. Διαθέτει μόνιμο υδροδοτικό δίκτυο, σύστημα συναγεμμού, φορητά μέσα πυρ/σης (πυρ/ρες) και ομάδα πυρ/λείας.
3. ΟΑΜΡΙΝΓ CLUB, στην θέση Δρούβα Αρχ. Ολυμπίας, ιδιοκτησίας Παπαδόπουλου Κων/νου, συνολικού εμβαδού 21.023,93 τ.μ. Διαθέτει μόνιμο υδροδοτικό δίκτυο το οποίο τροφοδοτείται από το δίκτυο της πόλεως και με αναρρόφηση από γεώτρηση, φορητά μέσα πυρ/σης (πυρ/ρες) και ομάδα πυρ/λείας.
4. ΟΑΜΡΙΝΓ «ΑΠΟΛΛΩΝ Ε.Π.Ε.», στο Γιαννιτσοχώρι Ηλείας, ιδιοκτησίας ΑΠΟΛΛΩΝ Ε.Π.Ε., υπεύθυνος διευθυντής Κων/νός Κουρουβάνης, συνολικού εμβαδού 8.813μ2. Διαθέτει απλό υδροδοτικό δίκτυο, σύστημα συναγεμμού, φορητά μέσα πυρ/σης (πυρ/ρες) και ομάδα πυρ/λείας.
5. Στην παραλία Παλουκίου και στην παραλία Κουρούτας.
6. Οργανωμένο ΟΑΜΒΙΝΓ στην περιοχή Κυλλήνης, Δήμου Κυλλήνης.
7. Στην περιοχή Γλύφας το Ιόνιο και το Αγκινάρα.
8. Στα Λουτρά Κυλλήνης του Ε.Ο.Τ.
9. Στην περιοχή Λυγιάς το Αγία Ελεούσα.

Αρχαιολογικοί Χώροι

1. Αρχαιολογικός Χώρος Ολυμπίας.
2. Ναός Επικούρειου Απόλλωνος.
3. Αλίφειρα: (θέση «Κάστρο» τειχισμένη αρχαία πόλη Αλίφειρας, οικοδομικά κλασικών ιερών Ασκληπιού και Αθηνάς, έκταση 270 στρέμματα περίπου.).
4. Κάτω Σαμικό: (τειχισμένη κλασική ακρόπολη στο λόφο Ελληνικό, λατρευτικό Σπήλαιο των Ανιγρίδων νυμφών, προϊστορική ακρόπολη και νεκροταφείο στη θέση Κλειδί).
5. Φιγαλεία: τειχισμένη αρχαία πόλη κλασικής εποχής (έκταση 2.850 στρέμματα).
6. Αέπρεο: θέσεις «Κάστρο» και «Αγ. Δημήτριος» (λείψανα οικισμού Νεολιθικής εποχής και τάφοι προϊστορικών χρόνων). Αρχαία πόλη Αέπρεο και ναός Δήμητρας 4^{ου} π.Χ. αι. Έκταση 400 στρέμματα, με ζώνη προστασίας 1.000μ.
7. Πλατιάνα: τειχισμένη αρχαία πόλη - ακρόπολη.
8. Βρεστό: τειχισμένη αρχαία πόλη στη θέση «Γαρδίκι» κλασικών χρόνων.
9. Αγ. Ανδρέας: (Κατάκολο). Περιλαμβάνει το βουνό του Κατακόλου και τη νησίδα «Τηγάνι».
10. Κακόβατος: Λείψανα προϊστορικού οικισμού και θολωτοί τάφοι.
11. Επιτάλιο: Οικιστικά λείψανα προϊστορικής εποχής και Ρωμαϊκό Λουτρό.
12. Αγ. Τριάδα: νεκροταφείο μυκηναϊκών χρόνων.
13. Καυκανιά: στη θέση «Αγριλιά» λείψανα κτισμάτων Μεσοελλαδικών χρόνων.
14. Θεισόα: στη θέση «Κάστρο». Ίχνη κλασικής ακρόπολης.
15. Κορυφή: (Κάστρο Κουκουβίτσας). Ερείπια οχύρωσης κλασικών-ελληνιστικών χρόνων και αρχαία νεκροταφεία.
16. Τρυπητή: στις θέσεις Αηλιάς - Κάστρο - Τραγανό: ερείπια αρχαίας πόλης (6^{ου} - 4^{ου} αι. π.Χ.). Έκταση 700 X 500 μ.
17. Φλόκα: στη περιοχή Κάμπος, Ρωμαϊκό λουτρό.
18. Μακρίσια: στη θέση Μπάμπες (αρχαίος ναός).
19. Πρασιδάκι: στη θέση Ελληνικό ερείπια δωρικού ναού κλασικών χρόνων.
20. Κοίτη Αλφειού: έχει κηρυχθεί αρχαιολογικός χώρος η κοίτη του Αλφειού από τη συμβολή του Κλαδέου έως το Φράγμα του Φλόκα.

Από τους παραπάνω αρχαιολογικούς χώρους μόνο της Ολυμπίας και του Επικούρειου Απόλλωνα είναι οργανωμένοι επισκέψιμοι χώροι. Πιο αναλυτικά για τον αρχαιολογικό χώρο Ολυμπίας οι επισκέπτες ανέρχονται ετησίως στις 400.000 περίπου. Περισσότεροι βεβαίως την καλοκαιρινή περίοδο (από Μάρτιο-Νοέμβριο) με αριθμό

επισκεπτών από 40.000 - 70.000 κατά μήνα.

Επίσης το ναό του Επικούρειου Απόλλωνα επισκέπτονται γύρω στα 35.000 άτομα ετησίως. Από τον Απρίλιο έως τον Οκτώβριο παρατηρείται ιδιαίτερη κίνηση: από 3.000 - 7.500 επισκέπτες κατά μήνα.

Για τους υπόλοιπους αρχαιολογικούς χώρους, επειδή δεν είναι οργανωμένοι επισκέψιμοι χώροι, δεν υπάρχουν στοιχεία.

Μικρή κίνηση επισκεπτών παρουσιάζεται στους χώρους της Αλίφειρας, Κάτω Σαμικού, Φιγαλεία, Πλατιάνας, Λεπρέου, Αγίου Ανδρέα (Κατακόλου), ενώ στους υπόλοιπους δεν υπάρχουν επισκέπτες.

21. Αρχαιολογικός χώρος Ήλιδας. Δεν υπάρχουν στοιχεία για τους επισκέπτες της Ήλιδας, επειδή δεν είναι οργανωμένος επισκέψιμος χώρος.

Μοναστήρια

1. Εισοδιωτίσσης Αγίου Ιωάννου Αετρίνων, όπου στεγάζεται η Σχολή Βυζαντινής Μουσικής και Αγιογραφίας. Παραμένουν συνήθως περί τα 15 άτομα.
2. Ιερά Μονή Σκαφιδιάς, στην Σκαφιδιά. Είναι συνήθως 5 μοναχές μερικοί προσκυνητές.
3. Ιερά Μονή Αγίου Γεωργίου (Αγιοργάκη) Λαμπετίου Πύργου. Βρίσκονται 2 μοναχές και μερικοί προσκυνητές.
4. Ιερά Μονή Κρεμαστής Λανθίου. Παραμένουν μονίμως 22 μοναχές και μερικοί προσκυνητές.
5. Ιερά Μονή Αγίου Ιωάννου Πελοπίου, όπου βρίσκεται και το ομώνυμο Γηροκομείο της Μητροπόλεως. Βρίσκεται 500 μέτρα Β.Α. από το άκρο της Κοινότητας Πελοπίου. Φιλοξενεί 25 γέροντες και γερόντισσες, ως επί το πλείστον κατάκοιτους και 10 άτομα προσωπικό.
6. Ιερά Μονή Άνω Δίβρης. Εντός ελατοδάσους σε υψόμετρο 1.100 μέτρων. Βόρεια της Λαμπείας (Δίβρης). Παραμένουν 4 μοναχοί και μερικοί προσκυνητές.
7. Ιερά Μονή Φραγκοπηδήματος Βουνάργου. Διαμένουν 20 μοναχές και μερικοί προσκυνητές.
8. Ιερά Μονή Αναλήψεως (Ζερού) Γερακίου Αμαλιάδας. Διαμένουν 5 μοναχές και μερικοί προσκυνητές.
9. Ιερά Μονή Μεταμορφώσεως Σωτήρος Βουλιαγμένης. 1.000 μέτρα ανατολικά του Χωριού Βουλιαγμένη.
10. Ιερά Μονή και Γηροκομείο Βλαχέρνας Κάτω Παναγιά Κυλλήνης. Έχει 80 γέροντες και 25 άτομα προσωπικό.

11. Ιερά Μονή Ζωοδόχου Πηγής Επιτάλιο
12. Ιερά Μονή Αγίας Παρασκευής Μακρυσίων
13. Ιερά Μονή Κοιμήσεως Θεοτόκου Σεπετού.

ΕΝΕΡΓΕΙΕΣ ΕΜΠΛΕΚΟΜΕΝΩΝ ΥΠΗΡΕΣΙΩΝ ΚΑΙ ΦΟΡΕΩΝ

Όλες οι Υπηρεσίες τηρούν καταστάσεις του προσωπικού της Υπηρεσίας με πλήρη στοιχεία (τηλεφώνα, κινητά, διευθύνσεις κλπ) και τις αποστέλλουν στο Τμήμα Πολιτικής Προστασίας.

α) ΥΠΗΡΕΣΙΕΣ Π.Ε. ΗΛΕΙΑΣ

ΤΜΗΜΑ ΠΟΛΙΤΙΚΗΣ ΠΡΟΣΤΑΣΙΑΣ Π.Ε. ΗΛΕΙΑΣ

- Το Τμήμα Πολιτικής Προστασίας ως αρμόδιο για το Σχεδιασμό και την Οργάνωση σε θέματα πρόληψης, ενημέρωσης και αντιμετώπισης καταστάσεων έκτακτης ανάγκης και συντονισμού υπηρεσιών δημοσίου και ιδιωτικού δυναμικού και μέσων, διαθέτει κέντρο επιχειρήσεων, βρίσκεται σε ετοιμότητα επί 24ώρου βάσεως, τηρεί πλήρη στοιχεία προσωπικού και μέσων, που έχουν υποχρέωση να υποβάλλουν οι εμπλεκόμενες υπηρεσίες και φορείς για την πρόληψη και αντιμετώπιση πλημμυρών.
- Έχει καταρτίσει κατάλογο μίσθωσης μηχανημάτων έργων ιδιωτικού τομέα.
- Σε συνεργασία με την Αυτοτελή Δ/ση Πολιτικής Προστασίας δύναται να προβεί σε μίσθωση μηχανημάτων ιδιωτικού τομέα εφόσον δεν επαρκούν της Π.Ε. Ηλείας με εντολή Αντιπεριφερειάρχη.
- Ενημερώνει τον Αντιπεριφερειάρχη, την Περιφέρεια και το Κέντρο Επιχειρήσεων Πολιτικής Προστασίας του ΥΠΕΣΔΑ και συνεργάζεται με οποιαδήποτε Υπηρεσία Πολιτικής Προστασίας για την επικρατούσα κατάσταση.
- Συντονίζει το έργο των εθελοντικών οργανώσεων εφ' όσον κληθούν και το έργο των εμπλεκόμενων υπηρεσιών.
- Επίσης το Τμήμα Πολιτικής Προστασίας της Π.Ε. Ηλείας είναι σε επιφυλακή επί 24-ώρης βάσης και θα διενεργεί αυτοψίες για να διαπιστώσει εάν έχουν ληφθεί τα απαραίτητα μέτρα αντιπλημμυρικής προστασίας, καθώς και για την πρόληψη και αντιμετώπιση κατολισθητικών φαινομένων και καθιζήσεων.

Δ/ΝΣΗ ΤΕΧΝΙΚΩΝ ΕΡΓΩΝ Π.Ε. ΗΛΕΙΑΣ

- ❖ Για καθαρισμούς από φερτά υλικά , διαμόρφωση κοίτης και ενίσχυση

αναχωμάτων συνεργάζονται με το Τμήμα Πολιτικής Προστασίας της Π.Ε. Ηλείας.

- ❖ Τηρούν ενημερωμένες καταστάσεις προσωπικού εργολάβων , και μηχανημάτων και χειριστών οδηγών τόσο δικών τους όσο και ιδιωτών και τους διαβιβάζουν στο το Τμήμα Πολιτικής Προστασίας της Π.Ε. Ηλείας.
- ❖ Μεριμνούν για την συγκρότηση συνεργείων ελέγχου και καταγραφής των ζημιών από πλημμύρες η έντονα καιρικά φαινόμενα και αποκατάστασης σε συνεργασία με το Τμήμα Πολιτικής Προστασίας της Π.Ε. Ηλείας.
- ❖ Διαθέτει τον μηχανολογικό εξοπλισμό τους την Πολιτική Προστασία για την διαχείριση της έκτακτης ανάγκης.
- ❖ Διενεργεί αυτοψίες και ελέγχει τις παρεμβάσεις που τυχόν έχουν γίνει στην κοίτη και τα πρανή των φυσικών ρεμάτων, χειμάρρων, ποταμών, την πλημμελή συντήρηση τους, καθώς και των τεχνικών έργων και έργων αναδασμού που κατασκευάστηκαν για να διευκολύνουν την απορροή των ομβρίων υδάτων, και εισηγείται την εκτέλεση των απαιτούμενων αντιπλημμυρικών έργων, έτσι ώστε να εξασφαλιστεί η απρόσκοπτη λειτουργία τους.
- ❖ Μεριμνά και εισηγείται για την συγκρότηση συνεργείων καταγραφής ή αποκατάστασης ζημιών στο Τμήμα Πολιτικής Προστασίας της Π.Ε. Ηλείας.
- ❖ Συνδράμει για την συγκρότηση καταυλισμών προσωρινής στέγασης των πληγέντων.
- ❖ Συμμετέχει δια των τεχνικών της Υπηρεσίας στην συγκρότηση των προβλεπόμενων επιτροπών.
- ❖ Συμμετέχει δια του Δ/ντου ή εκπροσώπου του στο Κέντρο Επιχειρήσεων της Π.Ε. Ηλείας.
- ❖ Συνεργάζεται άμεσα με το Τμήμα πολιτικής Προστασίας, διαθέτει τα οχήματα και μηχανήματα της Π.Ε. Ηλείας και συνεργάζεται στην μίσθωση ιδιωτικών μηχανημάτων εφ' όσον δεν επαρκούν τα μέσα της Π.Ε. Ηλείας.

Δ/ΝΣΗ ΑΓΡΟΤΙΚΗΣ ΟΙΚΟΝΟΜΙΑΣ & ΚΤΗΝΙΑΤΡΙΚΗΣ Π.Ε. ΗΛΕΙΑΣ

- Μεριμνά και συνδράμει την προώθηση ζωοτροφών σε πληγέντες κτηνοτρόφους.
- Τηρεί καταστάσεις του προσωπικού των υπηρεσιών της με πλήρη στοιχεία και τα διαβιβάζει στα αρμόδια τμήματα Πολιτικής Προστασίας
- Συγκροτεί κλιμάκια και επιτροπές γεωτεχνικών για την καταγραφή και εκτίμηση ζημιών, και Κτηνιάτρους για τον έλεγχο η τις απώλειες του ζωικού κεφαλαίου.

- Τηρεί καταστάσεις μετεωρολογικών σταθμών και πλήρη στοιχεία των παρατηρητών και ενημερώνει τους αγρότες & κτηνοτρόφους για επικείμενα ακραία καιρικά φαινόμενα.
- Ενημερώνει άμεσα με έκθεσή της το Τμήμα Πολιτικής Προστασίας.

Δ/ΝΣΗ ΔΙΟΙΚΗΤΙΚΟΥ ΟΙΚΟΝΟΜΙΚΟΥ Π.Ε. ΗΛΕΙΑΣ

- Τηρεί καταστάσεις του προσωπικού της Υπηρεσίας με πλήρη στοιχεία (τηλεφώνια , κινητά, διευθύνσεις κλπ).
- Διαθέτει προσωπικό για την οργάνωση βαρδιών, γραμματειακή υποστήριξη και οτιδήποτε απαιτηθεί για την αντιμετώπιση προβλημάτων από πλημμύρες στο Τμήμα Πολιτικής Προστασίας.
- Μεριμνά για την εξασφάλιση αναγκαίων πιστώσεων για μίσθωση μηχανημάτων ιδιωτικού τομέα, προμήθεια αναγκαίων υλικών και κάλυψη δαπανών για δράσεις Πολιτικής Προστασίας, τόσο στο στάδιο λήψης προληπτικών μέτρων, όσο και στην αποκατάσταση.
- Μεριμνά για την εξασφάλιση αναγκαίων πιστώσεων για τυχόν αποζημιώσεις εκτός έδρας και υπερωριακή απασχόληση του προσωπικού που ασχολήθηκε στην Πολιτική Προστασία.

Δ/ΝΣΗ ΑΝΑΠΤΥΞΗΣ Π.Ε. ΗΛΕΙΑΣ

- Σε συνεργασία με Τμήμα Πολιτικής Προστασίας μεριμνά για την οργάνωση διανομής τροφίμων προς κάλυψη των άμεσων αναγκών των πληγέντων.
- Κάνει ορισμό υπαλλήλων του τμήματος εμπορίου που θα είναι υπεύθυνοι μαζί με υπαλλήλους άλλων υπηρεσιών για τις διανομές τροφίμων.
- Μεριμνά για την μεταφορά των τροφίμων στους τόπους διανομής και τον καθορισμό του ωραρίου εργασίας της διανομής.
- Μεριμνά για την έκδοση σχετικών αποφάσεων του Περιφερειάρχη για την μη λειτουργία σχολικών μονάδων των πληττομένων περιοχών (όταν πρόκειται για περισσότερους πάνω από έναν Δήμο), ύστερα από εισήγηση των Διευθύνσεων Πρωτοβάθμιας, Δευτεροβάθμιας και Τριτοβάθμιας Εκπαίδευσης.

Δ/ΝΣΗ ΜΕΤΑΦΟΡΩΝ & ΕΠΙΚΟΙΝΩΝΙΩΝ Π.Ε. ΗΛΕΙΑΣ

- Μεριμνά για την επαναδρομολόγηση των αστικών και υπεραστικών

συγκοινωνιών των πληττομένων περιοχών και διαθέτει μεταφορικά μέσα ιδιωτικού τομέα προς μίσθωση ή επίταξη που αιτούνται οι εμπλεκόμενες υπηρεσίες.

Δ/ΝΣΗ ΔΗΜΟΣΙΑΣ ΥΓΕΙΑΣ & ΚΟΙΝΩΝΙΚΗΣ ΜΕΡΙΜΝΑΣ Π.Ε. ΗΛΕΙΑΣ

Τηρούν καταστάσεις του ανθρώπινου δυναμικού και μέσω του δημοσίου και ιδιωτικού φορέα.

- Νοσηλευτικών ιδρυμάτων
- Κέντρων Υγείας
- Φαρμακείων και φαρμακευτικού υγειονομικού υλικού
- Ιατρών - Νοσοκόμων – Νοσηλευτών
- Φροντίζουν για την ύπαρξη αποθεμάτων φαρμακευτικού και υγειονομικού υλικού
- Σε συνεργασία με την Αυτοτελή Δ/ση Πολιτικής Προστασίας Π.Δ.Ε διαθέτουν σκηνικό υλικό - κλινοσκεπάσματα για τους πληγέντες.
- Συγκροτεί κινητά συνεργεία Ιατρών και Νοσοκόμων
- Φροντίζει για τον έλεγχο του πόσιμου ύδατος και απολυμάνσεις δεξαμενών νερού των καταυλισμών πλημμυρόπληκτων.
- Απολυμάνσεις (συνεργείο απολυμαντών)
- Εμβολιασμούς
- Μεριμνούν για την άμεση κοινωνική βοήθεια λόγω κινδύνων που προέρχονται από πλημμύρα σε άτομα η οικογένειες και πληθυσμιακές ομάδες , συντονίζουν το δίκτυο παροχής υπηρεσιών κοινωνικής στήριξης.

Β) ΑΣΤΥΝΟΜΙΚΗ Δ/ΝΣΗ ΗΛΕΙΑΣ

(Αστυνομικά Τμήματα - Τμήματα Τροχαίας - Λοιπές Υπηρεσίες Α/Δ)

- Μεριμνούν μέσω των Α.Τ. και τα Τμ. Τροχαίας για την ρύθμιση της κυκλοφορίας για την διευκόλυνση διέλευσης των οχημάτων έκτακτη ανάγκης.
- Λαμβάνουν μέτρα τάξης , εκτρέπουν την κυκλοφορία των οχημάτων εάν κρίνεται αναγκαίο..
- Ενημερώνουν για την εκδήλωση πλημμυρικών φαινομένων, ως αρμόδιος θεσμικά φορέας που επικρατεί:
 - α) Το τμήμα Πολιτικής Προστασίας που πλήττεται
 - β) Το γραφείο Πολιτικής Προστασίας του Δήμου ή Δήμων που πλήττονται.
- Μεριμνούν για την εξασφάλιση υλικών σήμανσης.
- Παρέχουν συνδρομή ην Π.Υ. και το Τμήμα Πολιτικής Προστασίας σε θέματα διάσωσης. Ειδικότερα παρέχουν βοήθεια για απεγκλωβισμό οδηγών — επιβατών και πολιτών στις περιοχές που έχουν πλημμυρίσει και ενδεχομένως απειλείται άμεσα η έμμεσα η ζωή τους.
- Μεριμνούν δια τον οπτικό έλεγχο στην αξιολόγηση επικινδυνότητας σε κομβικά σημεία της Περιφερειακής Ενότητας που πλήττεται (γεφύρια - ανισόπεδοι κόμβοι) και ενημερώνουν άμεσα το Τμήμα Πολιτικής Προστασίας και τους Δήμους .
- Μεριμνούν για μέτρα προστασίας των αγαθών και περιουσιών των πολιτών στις πληττόμενες περιοχές .
- Συνδράμουν το έργο των άμεσα εμπλεκόμενων υπηρεσιών.
- Ενημερώνουν άμεσα την Δ/ση Πολιτικής Προστασίας για κατολισθήσεις - καταπτώσεις — καθιζήσεις κ.λ.π.
- Συντάσσουν Μνημόνια Ενεργειών.

γ) Δ/ΝΣΗ ΔΑΣΩΝ ΗΛΕΙΑΣ-ΔΑΣΑΡΧΕΙΑ

- Έχει την ευθύνη συντονισμού και εποπτείας της σύνταξης των προγραμμάτων έργων και εργασιών αντιπλημμυρικής προστασίας σε δάση και δασικές εκτάσεις που υπάγονται σε αυτές. (Ν. 2503/1997).
- Θέτει το προσωπικό της υπηρεσίας της σε πλήρη ετοιμότητα.
- Ενημερώνει άμεσα το Δ/ντή Δασών Ν. Ηλείας, καθώς και τον Δασάρχη Πύργου με το προσωπικό που βρίσκεται σε επιφυλακή για την άμεση συμμετοχή τους στην αντιμετώπιση της πλημμύρας.
- Η καταγραφή και προστασία των πλημμυρισμένων εκτάσεων που εμπίπτουν στις διατάξεις της δασικής νομοθεσίας αποτελεί αρμοδιότητα των κατά τόπους Περιφερειακών Δασικών Υπηρεσιών και γίνεται κατόπιν γραπτής ενημέρωσής τους από τις κατά τόπους αρμόδιες υπηρεσίες.

δ) Ο.Τ.Α. ΝΟΜΟΥ ΗΛΕΙΑΣ

Διά των γραφείων Πολιτικής των Δήμων που μεριμνούν ώστε οι υπηρεσίες τους να:

- Προβαίνουν σε έλεγχο όλων των υδατορεμάτων, αγωγών όμβριων, φρεατίων και αποστραγγιστικών τάφρων ανά Δημοτική & Τοπική Κοινότητα.
- Μεριμνούν για τον καθαρισμό των ποταμών και χειμάρρων στην περιοχή ευθύνης των σε συνεργασία με τα τμήματα Πολιτικής Προστασίας
- Κινητοποιούν άμεσα σε περίπτωση πλημμύρας την Δ.Ε.ΥΑ. για:
 1. Την απομόνωση δικτύων που έχουν υποστεί βλάβη
 2. Για την υδροδότηση υγιών τμημάτων των δικτύων
 3. Για την ταχεία επισκευή των βλαβών.
 4. Την διατήρηση σε καλή κατάσταση του δικτύου αποχέτευσης των όμβριων Υδάτων
 5. Για την έγκαιρη ενημέρωση των πολιτών σχετικά με τις βλάβες του δικτύου και την πρόληψη ενδεχομένων μολύνσεων.
 6. Μεριμνούν για την εξυπηρέτηση των κατοίκων των πληττομένων περιοχών, λόγω αδυναμίας υδροδότησης αυτή να γίνεται με την βοήθεια βυτιοφόρων.
 7. Τα Γραφεία Πολιτικής Προστασίας του Δήμων φροντίζουν για την εξασφάλιση και διανομή εμφιαλωμένου ύδατος.
 8. Λαμβάνουν όλα τα κατάλληλα μέτρα προστασίας των εγκαταστάσεων Ύδρευσης και αποχέτευσης από πλημμύρα (απομάκρυνση αστικών απορριμμάτων κ.λ.π).
- Τηρούν πίνακες με στοιχεία ιδιωτών χειριστών - εργολάβων με κατηγορίες

μηχανημάτων της περιοχής τους.

- Χαρτογραφούν το υδρογραφικό δίκτυο του Δήμου και καθορίζουν ασφαλείς περιοχές και χώρους για δημιουργία ενδεχομένων καταυλισμών.
- Μεριμνούν για την εξασφάλιση της αναγκαίας οργάνωσης και υποδομής των υπηρεσιών τους.
- Διαθέτουν το απαραίτητο δυναμικό και μέσα για την αντιμετώπιση των προβλημάτων στις πληττόμενες περιοχές, συντονίζοντας το έργο τους.
- Μεριμνούν για την ενημέρωση των δημοτών.
- Όταν γίνεται αντιληπτό ότι υπάρχουν προβλήματα στο επαρχιακό οδικό δίκτυο από κατολισθήσεις, καθιζήσεις, κλπ, ενημερώνεται άμεσα το Αστυνομικό Τμήμα της περιοχής, προκειμένου να γίνει σχετική σήμανση και στη συνέχεια ενημερώνεται το Τμήμα Πολιτικής Προστασίας και η Δ/ση Τεχνικών Έργων της Π.Ε. Ηλείας, προκειμένου να προβούν σε παραπέρα ενέργειες αποκατάστασης.
- Συντελούν στην κοπή δέντρων που εμποδίζουν τη διάβαση των πυροσβεστικών οχημάτων που εφάπτονται στους αγροτικούς δρόμους και ανήκουν σε ιδιώτες.
- Για την πρόληψη και αντιμετώπιση πλημμυρών προβαίνουν στην σύσταση εθελοντικών ομάδων ανά Δημοτική & Τοπική Κοινότητα (κάθε πρόεδρος Δημοτικής & Τοπικής Κοινότητας οφείλει να αναρτήσει στον πίνακα ανακοινώσεων της Δημοτικής & Τοπικής Κοινότητας ονομαστική κατάσταση ατόμων, που θα είναι έτοιμα σε περίπτωση πλημμύρας να κατευθύνουν τις δυνάμεις της Πυροσβεστικής πληγείσες περιοχές και να προσφέρουν κάθε δυνατή βοήθεια).
 - Γνωστοποιούν στους δημότες σε κάθε Δημοτική & Τοπική Κοινότητα να γνωρίζουν τον τόπο συγκέντρωσής τους σε περίπτωση εκδήλωσης πλημμύρας.
- Συγκαλούν το ΣΤΟ, όταν αυτό κρίνεται αναγκαίο.
 - Συντάσσουν μνημόνιο ενεργειών αντιμετώπισης πλημμυρών,

ε) ΔΙΜΕΝΑΡΧΕΙΑ

- Τηρούν ενημερωμένες καταστάσεις υλικών και πλωτών μέσων δημοσίου και ιδιωτικού τομέα που ενδεχομένως θα απαντηθούν σε πλημμυρικά συμβάντα.
- Τηρούν καταστάσεις με πλήρη στοιχεία προσωπικού κρίσιμων ειδικοτήτων (δυτών κλπ).
- Συνδράμουν το έργο των εμπλεκόμενων υπηρεσιών.

στ) 117Π.Μ. -Σ.Ε.Τ.ΤΗΛ

Θέτει σε αυξημένη ετοιμότητα το προσωπικό και μέσα που διαθέτει για άμεση συνδρομή όταν απαντηθεί.

ζ) ΕΘΕΛΟΝΤΙΚΕΣ ΟΡΓΑΝΩΣΕΙΣ

Οι εθελοντικές οργανώσεις που είναι ενταγμένες στο μητρώο της Γενικής Γραμματείας Πολιτικής Προστασίας σε περιπτώσεις εκτάκτων αναγκών που προκαλούνται από έντονες βροχοπτώσεις και πλημμύρες μπορούν να αναλαμβάνουν δράσεις πολιτικής προστασίας προς υποβοήθηση του έργου των Περιφερειών και των Δήμων.

Τονίζεται ότι οι χώροι δράσης των εθελοντικών οργανώσεων που είναι ενταγμένες στο μητρώο της Γενικής Γραμματείας Πολιτικής Προστασίας καθορίζονται στην απόφαση ένταξής τους και ότι για να είναι ουσιαστική η προσφορά τους, πρέπει οι δράσεις που αναλαμβάνουν να αποτελούν μέρος των επιχειρησιακών αναγκών που καθορίζονται μέσα από τα Συντονιστικά Όργανα Πολιτικής Προστασίας (ΣΟΠΠ) των Περιφερειακών Ενοτήτων ή τα Συντονιστικά Τοπικά Όργανα (ΣΤΟ) των Δήμων.

Ο συντονισμός των εθελοντικών ομάδων που αναλαμβάνουν δράσεις, βάσει αποφάσεων του ΣΟΠΠ, γίνεται από τη Δ/ση Πολιτικής Προστασίας της Περιφέρειας, η κατόπιν σχετικής εντολής από το Τμήμα Πολιτικής Προστασίας της οικείας Περιφερειακής Ενότητας.

θα) ΝΟΣΟΚΟΜΕΙΑ - ΚΕΝΤΡΑ ΥΓΕΙΑΣ ΝΟΜΟΥ ΗΛΕΙΑΣ

- Παρέχουν ιατρική βοήθεια - οργάνωση κλιμακίων από γιατρούς και νοσηλευτικό προσωπικό, καθώς και ασθενοφόρα οχήματα όταν αυτό ζητηθεί, ύστερα από συνεργασία με το Συντονιστικό Όργανο Τομέα Υγείας.

θβ) Δ.Ε.Η

- Τηρεί καταστάσεις του προσωπικού της Υπηρεσίας με πλήρη στοιχεία (τηλεφώνα, κινητά, διευθύνσεις κλπ).
- Κινητοποιεί τις υπηρεσίες του Νομού..
- Διατηρεί ετοιμότητα για άμεση επέμβαση, τόσο για διακοπή ηλεκτροδότησης προς αποφυγή ηλεκτροπληξιών, όσο και αποκατάσταση ενδεχομένων βλαβών στα δίκτυα της, αυξάνοντας τα συνεργεία των τεχνικών.
- Ενημερώνει το Τμήμα Πολιτικής Προστασίας, τόσο για τις βλάβες, όσο και τον χρόνο αποκατάστασης των.

θγ) ΠΥΡΟΣΒΕΣΤΙΚΕΣ ΥΠΗΡΕΣΙΕΣ ΝΟΜΟΥ ΗΛΕΙΑΣ

- Συντάσσουν Μνημόνια Ενεργειών σύμφωνα με το παρόν σχέδιο και σχέδια δράσης για την αντιμετώπιση πλημμυρών σύμφωνα με τις οδηγίες της Περιφέρειας και του Αρχηγείου Πυροσβεστικού Σώματος.
- Αναφέρουν άμεσα για οποιαδήποτε επέμβαση σε πλημμυρικό συμβάν και την επικρατούσα κατάσταση στο Τμήμα Πολιτικής Προστασίας της Π.Ε. Ηλείας και στις υπερκείμενες υπηρεσίες, όπως προβλέπεται.
Ο επικεφαλής της κατά τόπου αρμόδιας Πυροσβεστικής Υπηρεσίας αξιολογεί τις

σχετικές με έρευνα και διάσωση πληροφορίες και κινητοποιεί τους διαθέσιμους πόρους του για την άμεση μετάβασή τους στα σημεία των συμβάντων. Σύμφωνα με τις πληροφορίες που λαμβάνει από τα σημεία των συμβάντων προβαίνει σε ιεράρχηση αυτών και ενίσχυση των δυνάμεων, αν τούτο απαιτείται.

Οι Πυροσβεστικές δυνάμεις, ανάλογα με την έκταση και την εξέλιξη της καταστροφής, ενισχύονται σε προσωπικό και μέσα από όμορες Περιφερειακές Υπηρεσίες του Π.Σ. σύμφωνα με τον Κανονισμό Εσωτερικής Υπηρεσίας Πυροσβεστικού Σώματος (ΠΔ 210/1992, ΦΕΚ 99/Α71992). Αν η κατάσταση το απαιτεί κινητοποιείται η ΕΜΑΚ. (ΠΔ 96/1987, ΦΕΚ 58/Α71987 - ΠΔ 329/1993, ΦΕΚ 140/Α71993 -Έγγραφο Αρχηγείου ΠΣ ΑΠ 23964 Φ.159 ΠΣΕΑ 9/7/2004).

θδ) ΟΤΕ ΠΥΡΓΟΥ

- Τηρεί καταστάσεις του προσωπικού της Υπηρεσίας με πλήρη στοιχεία (τηλεφώνα , κινητά, διευθύνσεις κλπ).
- Κινητοποιεί τις υπηρεσίες του Νομού.
- Διατηρεί ετοιμότητα επεμβάσεως και αποκατάστασης βλαβών στα δίκτυα της αυξάνοντας τα συνεργεία τεχνικών.
- Ενημερώνει την Πολιτική Προστασία, τόσο για τις βλάβες, όσο και τον χρόνο αποκατάστασης των.

Θστ) Γ.Ο.Ε.Β. - Τ.Ο.Ε.Β.

- Τηρεί καταστάσεις του προσωπικού της Υπηρεσίας με πλήρη στοιχεία (τηλέφωνα, κινητά, διευθύνσεις κλπ).
- Διαβιβάζει τις προηγούμενες καταστάσεις στο Τμήμα Πολιτικής Προστασίας της Π.Ε. Ηλείας.
- Διενεργεί αυτοψίες και ελέγχει τις παρεμβάσεις που τυχόν έχουν γίνει στην κοίτη και τα πρανή των αποστραγγιστικών τάφρων, τυχόν κατασκευές σωληνωτών οχετών που έχουν γίνει από ιδιώτες στις αποστραγγιστικές τάφρους. Επισκευάζει τυχόν βλάβες στα αντλητικά συγκροτήματα έτσι ώστε να εξασφαλιστεί η απρόσκοπτη λειτουργία τους.
- Προβαίνουν σε έλεγχο **ΚΑΙ ΤΟΝ ΚΑΘΑΡΙΣΜΟ** όλων των τεχνικών έργων του αναδασμού, καθώς και των αποστραγγιστικών τάφρων, έτσι ώστε να εξασφαλιστεί η απρόσκοπτη λειτουργία τους.

-

ΑΡΧΙΚΗ ΕΙΔΟΠΟΙΗΣΗ - ΠΡΩΤΗ ΕΚΤΙΜΗΣΗ ΕΠΙΠΤΩΣΕΩΝ ΑΠΟ
ΤΗΝ
ΕΚΔΗΛΩΣΗ ΠΛΗΜΜΥΡΩΝ

Αρχική ειδοποίηση νοείται η επίσημη ενημέρωση των εμπλεκόμενων φορέων για την εκδήλωση πλημμύρας, τόσο σε τοπικό, όσο και περιφερειακό και κεντρικό επίπεδο από τους αρμόδιους προς τούτο φορείς.

Οι αρμόδιες κατά τόπους υπηρεσίες της ΕΛ.ΑΣ. αποτελούν θεσμικά τον φορέα επίσημης ενημέρωσης του ΚΕΠΠ/ΓΓΠΠ και των εμπλεκόμενων φορέων για την επικρατούσα κατάσταση στην περιοχή ευθύνης τους μετά από την εκδήλωση πλημμυρικών φαινομένων, λειτουργούν σε

24-ωρη βάση και την δράση μπορούν να υποστηρίξουν η Πυροσβεστική Υπηρεσία.

Οι ανωτέρω υπηρεσίες ενημερώνουν άμεσα τις ανώτερες διοικητικές δομές τους, τα αποκεντρωμένα όργανα Πολιτικής Προστασίας, όπως αυτά ορίζονται στο Άρθρο 10 του Ν. 3013/2002, καθώς και το ΚΕΠΠ/ΓΓΠΠ.

Ενημερώνεται ο Αντιπεριφερειάρχης και κινητοποιεί τον υπεύθυνο Πολιτικής Προστασίας, τις Τεχνικές Υπηρεσίες, οι οποίες συλλέγουν πληροφορίες με τα κατά τόπους Αστυνομικά Τμήματα και Πυροσβεστικές Υπηρεσίες, προκειμένου να συλλέξουν περισσότερες πληροφορίες σχετικά με την επικρατούσα κατάσταση και ενημερώνουν τον Αντιπεριφερειάρχη

ΠΡΟΛΗΠΤΙΚΑ ΜΕΤΡΑ ΑΝΤΙΜΕΤΩΠΙΣΗΣ ΠΛΗΜΜΥΡΩΝ

Λήψη προληπτικών μέτρων σε περιοχές που βαρύνονται με ανάλογο ιστορικό, ή στο πρόσφατο παρελθόν έχει καταστραφεί η δασική βλάστηση από πυρκαγιές. Στην περίπτωση

αυτή είναι προφανές ότι η απομάκρυνση της δασικής βλάστησης συμβάλει στην αύξηση της απορροής των υδάτων και των φερτών υλών, με αποτέλεσμα ο κίνδυνος να είναι μεγαλύτερος.

Οι αρμόδιες υπηρεσίες της Π.Ε. Ηλείας και των ΟΤΑ προχωρούν σε άμεσο έλεγχο όλων των αντιπλημμυρικών έργων αρμοδιότητας των (φρεάτια απορροής κλπ) σε περιοχές που θεωρούνται κατά προτεραιότητα επικίνδυνες για πρόκληση ζημιών από πλημμύρες, και αποκατάσταση τυχόν δυσλειτουργιών.

Όλες οι αρμόδιες υπηρεσίες της Αποκεντρωμένης Διοίκησης, Π.Ε. Ηλείας, και ΟΤΑ, στον τομέα ευθύνης ενός εκάστου, προβαίνουν σε άμεσο έλεγχο και προληπτικό καθαρισμό των κοιτών, των ρεμάτων, εκεί που επιβάλλεται με σκοπό την αποκατάσταση της φυσικής τους ροής.

Οι ΟΤΑ λαμβάνουν τα κατάλληλα μέτρα προστασίας των εγκαταστάσεων ύδρευσης και αποχέτευσης από πλημμύρα, απομάκρυνση όλων των αστικών απορριμμάτων, φερτών υλικών, φυλλώματος δένδρων, κλπ τα οποία βρίσκονται σε δρόμους και κοινόχρηστους χώρους και μπορεί να προκαλέσουν εμφράξεις σε παρακείμενα φρεάτια απορροής όμβριων υδάτων.

Οι ΟΤΑ σε συνεργασία με τις κατά τόπους αστυνομικές Υπηρεσίες προβαίνουν σε έλεγχο νεοαναγειρόμενων οικοδομών, σχετικά με την εναπόθεση μπαζών και οικοδομικών υλικών σε χώρους πρασιάς ή και πεζοδρομίων, δεδομένου ότι τα υλικά αυτά μπορεί εύκολα να παρασυρθούν και να προκαλέσουν εμφράξεις σε φρεάτια και αγωγούς.

ΚΑΤΑΛΟΓΟΣ ΠΟΤΑΜΩΝ ΚΑΙ ΧΕΙΜΑΡΡΩΝ ΝΟΜΟΥ ΗΛΕΙΑΣ

Βάσει του με αρ. πρωτ. 514/27-10-1986 πρακτικού επιτροπής της Νομαρχίας Ηλείας καθορίστηκαν οι ζώνες ευθύνης καθαρισμού των ποταμών και χειμάρρων του Νομού Ηλείας ως εξής:

A. ΕΥΘΥΝΗ ΤΕΧΝΙΚΩΝ ΕΡΓΩΝ ΤΗΣ Π.Δ.Ε.

α). Ποταμός Αλφειός

β) Ποταμός Νέδα

B. ΕΥΘΥΝΗ Α/ΝΣΗΣ ΤΕΧ. ΕΡΓΩΝ & Α/ΝΣΗΣ ΔΑΣΩΝ

Βάσει του ανωτέρω πρακτικού, η ευθύνη της πεδινής κοίτης των ποταμών και χειμάρρων ανήκει στην Δ/ση Τεχνικών Έργων της Π.Ε. Ηλείας και η ορεινή κοίτη ανήκει στην Δ/ση Δασών. Τα όρια πεδινής και ορεινής κοίτης καθορίζονται ως κατωτέρω:

1. Χείμαρρος Θολού: στο 6ο χιλιόμετρο από της εκβολής του από την θάλασσα.
2. Χείμαρρος Ανηλίου: 500 μέτρα ανάντι του εθνικού δρόμου Πύργου - Κυπαρισσίας.
3. Χείμαρρος Ανύδρου: Η γέφυρα Αρήνης.
4. Χείμαρρος Τσεμπερούλα: Η θολωτή πεζογέφυρα.
5. Χείμαρρος Ρογκοζού : Η γέφυρα Δαφνούλας.
6. Χείμαρρος Λαδικού: Η γέφυρα του δρόμου Παπαδού - Τρυπητή.
7. Χείμαρρος Σελινούντα : Η γέφυρα στην περιοχή Μακρυσίων.
8. Ποταμός Ερύμανθος : Η γέφυρα Σεΐταγα
9. Χείμαρρος Μουριάς και Κάμενας : Η γέφυρα του εθνικού δρόμου Πύργου Τρίπολης.
10. Ποταμός Κλαδέος : το ύψος του οικισμού Κλαδέου.
11. Ποταμός Ενιπέας : Ο δρόμος Χελιδόνη - Νεραΐδα .
12. Λανθέϊκο Ρέμα : Η γέφυρα του δρόμου Καράτουλα - Σοπίου.
13. Ποταμός Ιάρδανος : Ο δρόμος Άγιοι Απόστολοι - Ελαιώνας (Κυράς Λαγκάδι).
14. Χείμαρρος Πετρούλες : Ο εθνικός δρόμος Πύργου - Πατρών.
15. Χείμαρρος Σοχιάς : το ύψος του οικισμού Περιστεριού.
16. Πηνιακός Λάδωνας : 1500 μέτρα ανάντι της γέφυρας Καρυάς.
17. Ποταμός Βέργας : Η γέφυρα Βάρδα.
18. Χείμαρρος Ρούσκουλα : Η γέφυρα Ν. Μανωλάδας.
19. Χείμαρρος Κουρτέσι: Ο εθνικός δρόμος Πύργου - Πάτρας.
20. Ποταμός Πηνειός : Η γέφυρα Καρπέτα.

Γ. ΕΥΘΥΝΗ ΟΡΕΙΝΩΝ – ΜΕΙΟΝΕΚΤΙΚΩΝ ΔΗΜΩΝ : (ΟΛΟΙ ΟΙ ΔΗΜΟΙ ΤΗΣ Π.Ε. ΗΛΕΙΑΣ)

Βάσει του Ν. 4071/2012/ άρθρο 4, παρ. 2θ, η ευθύνη καθαρισμού και αστυνόμευσης ρεμάτων, ποταμών και χειμάρρων εντός των ορίων του Δήμου ανήκει στον οικείο Δήμο είτε αυτοτελώς είτε σε συνεργασία με την οικεία περιφέρεια.

Δ. ΕΥΘΥΝΗ ΓΟΕΒ ΠΗΝΕΙΟΥ-ΑΛΦΕΙΟΥ

Η ευθύνη στα αποστραγγιστικά αποχετευτικά έργα, των εγχειοβελτιωτικών έργων Α'καιΒ' τάξεως, καθώς και τα αρδευτικά έργα, ανήκει στο ΓΟΕΒ Πηνειού Αλφειού

Ε. ΜΕΤΕΩΡΟΛΟΓΙΚΟΙ ΣΤΑΘΜΟΙ

ΜΕΤΕΩΡΟΛΟΓΙΚΟΙ ΣΤΑΘΜΟΙ	ΤΗΛΕΦΩΝΑ
ΠΥΡΓΟΥ	2621029114
ΑΝΔΡΑΒΙΔΑΣ-	2623065672
ΑΡΑΞΟΥ	2693055670

ΣΤ.ΑΡΜΟΔΙΟΤΗΤΕΣ ΦΟΡΕΩΝ & ΕΜΠΛΟΚΗ ΦΟΡΕΩΝ ΣΤΗΝ ΑΜΕΣΗ ΑΝΤΙΜΕΤΩΠΙΣΗ ΤΩΝ ΠΛΗΜΜΥΡΙΚΩΝ ΦΑΙΝΟΜΕΝΩΝ

- Στις περιπτώσεις που τμήμα του οδικού δικτύου της Ηλείας έχει καταστραφεί ή έχει πλημμυρίσει ή έχουν σημειωθεί φθορές ή ζημιές λόγω των πλημμυρών, η Δ/ση Τροχαίας της Ελληνικής Αστυνομίας πρέπει να λάβει άμεσα μέτρα τροχαίας κίνησης (προσωρινή σήμανση, εκτροπή κυκλοφορίας κτλ) ή και διακοπής της κυκλοφορίας προς αποφυγή ατυχημάτων και προς διευκόλυνση του έργου της αποκατάστασης.

Επίσης σύμφωνα με τον ΚΟΚ τα μέτρα απαγορεύσεων ή περιορισμών της κυκλοφορίας λαμβάνονται προσωρινά με απόφαση της Αστυνομικής Διεύθυνσης Ηλείας, όταν αυτό επιβάλλεται.

- Στην περίπτωση που έχουμε αποκλεισμό μιας περιοχής :

-Η διάσωση τυχόν εγκλωβισμένων ατόμων θα είναι ευθύνη της Π.Υ. σε συνεργασία με το Τμήμα Πολιτικής Προστασίας και της Αστυνομίας.

-Η διασφάλιση της κυκλοφορίας στο οδικό και σιδηροδρομικό δίκτυο είναι ευθύνη της Αστυνομίας και του Ο.Σ.Ε.

Η ομαλή λειτουργία των δικτύων και τεχνικών έργων κοινής ωφελείας είναι ευθύνη των αντίστοιχων φορέων σε συνεργασία με την Περιφερειακή Ενότητα.

Αρμόδιος φορέας πρόγνωσης επικίνδυνων καιρικών φαινομένων είναι η Εθνική Μετεωρολογική Υπηρεσία (Ε.Μ.Υ.), η οποία ενημερώνει το Κέντρο Επιχειρήσεων της Γ' ενικής Γραμματείας Πολιτικής Προστασίας (ΚΕΠΠ) και το οποίο με τη σειρά του ενημερώνει όλους εμάς ώστε να δράσουμε αναλόγως.

Ζ. ΕΚΚΕΝΩΣΗ ΚΑΙ ΟΡΓΑΝΩΜΕΝΗ ΑΠΟΜΑΚΡΥΝΣΗ ΠΟΛΙΤΩΝ ΛΟΓΩ ΠΛΗΜΜΥΡΩΝ

Σύμφωνα με την παράγραφο 2ζ του άρθρου 18 του Ν. 3613/2007 (ΦΕΚ 263 Α/23-11-2007) καθίσταται σαφές ότι το όργανο που αποφασίζει για την υλοποίηση της ανωτέρω δράσης είναι ο Δήμαρχος, περιοχή του οποίου πλήττεται και ο οποίος έχει τον συντονισμό του έργου πολιτικής προστασίας για την αντιμετώπιση της καταστροφής σε τοπικό επίπεδο ή ο Περιφερειάρχης, όταν η εξελισσόμενη ή επικείμενη καταστροφή μπορεί να επηρεάσει **πάνω από ένα Δήμο**.

Στις περιπτώσεις του άρθρου 2 παρ. 3 (δηλαδή σε περιπτώσεις γενικής καταστροφής, ή περιφερειακής καταστροφής υικρής ή μεγάλης έντασης, ή σε τοπικές καταστροφές μακρής ή μεγάλης έντασης) σε συνδυασμό με το άρθρο 8 παρ. 1 περιπτώσεις β', γ' και δ' του Ν. 3013/2002/ΦΕΚ 102/τευχ. Α (περί αρμοδιοτήτων του Γεν. Γραμματέα Πολιτικής Προστασίας για τον χαρακτηρισμό μιας καταστροφής και την έκδοση σχετικής απόφασης), η ανωτέρω απόφαση λαιβάνεται από το Γενικό Γραμματέα Πολιτικής Προστασίας ή το Γεν. Γραμματέα της οικείας Περιφέρειας αντίστοιχα και εκτελείται από τους αρμόδιους Αντιπεριφερειάρχες και Δημάρχους.

Αρμόδιος για την εισήγηση της οργανωμένης απομάκρυνσης των πολιτών είναι ο εκάστοτε φορέας που κατά την περίπτωση έχει την ευθύνη περιορισμού των επιπτώσεων από την εξέλιξη της καταστροφής.

Στις περιπτώσεις που η εκκένωση και η απομάκρυνση αφορά πολίτες που ανήκουν σε ευπαθείς ομάδες, πρέπει εκ των προτέρων να εξασφαλίζεται η παρουσία μονάδων του ΕΚΑΒ.

ΟΔΗΓΙΕΣ ΠΡΟΣΤΑΣΙΑΣ ΤΟΥ ΠΟΛΙΤΗ ΑΠΟ ΠΛΗΜΜΥΡΕΣ

ΕΝΕΡΓΕΙΕΣ ΠΡΙΝ ΑΠΟ ΤΗΝ ΠΛΗΜΜΥΡΑ**Εάν κατοικείτε σε περιοχή που κατά το παρελθόν είχε προβλήματα από πλημμύρες:**

- Βεβαιωθείτε ότι τα φρεάτια έξω από το σπίτι σας δεν είναι φραγμένα.
- Βεβαιωθείτε ότι οι υδρορροές των οπιτιών λειτουργούν κανονικά.
- Περιοριστείτε στις αναγκαίες μετακινήσεις.
- Αποφύγετε την εργασία και την παραμονή σε υπόγειους χώρους, εάν αυτό δεν είναι απαραίτητο.

ΕΝΕΡΓΕΙΕΣ ΚΑΤΑ ΤΗ ΔΙΑΡΚΕΙΑ ΤΗΣ ΕΜΦΑΝΙΣΗΣ ΠΛΗΜΜΥΡΑΣ

- Εγκαταλείψτε υπόγειους χώρους και μετακινηθείτε σε ασφαλές υψηλό σημείο.
- Μη διασχίζετε χείμαρρους πεζός/ή ή με το αυτοκίνητο σας.
- Εγκαταλείψτε το αυτοκίνητό σας αν ακινητοποιήθηκε και ενδέχεται να παρασυρθεί ή να πλημμυρίσει.
- Μείνετε μακριά από ηλεκτροφόρα καλώδια.
- Μην πλησιάζετε σε περιοχές, όπου έχουν σημειωθεί κατολισθήσεις.

ΕΝΕΡΓΕΙΕΣ ΣΕ ΠΕΡΙΟΧΕΣ ΠΟΥ ΕΧΟΥΝ ΠΛΗΜΜΥΡΙΣΕΙ

Μείνετε μακριά από περιοχές που έχουν πλημμυρίσει ή είναι επικίνδυνες να πλημμυρίσουν ξανά στις επόμενες ώρες.

- Η πλημμύρα ενδέχεται να έχει μεταβάλει τα χαρακτηριστικά γνώριμων περιοχών και τα νερά να έχουν παρασύρει μέρη του δρόμου, των πεζοδρομίων κλπ.
- Εγκυμονούν κίνδυνοι από σπασμένα οδοστρώματα, περιοχές με επικίνδυνη κλίση, λασπορροές κλπ.
- Τα νερά ενδέχεται να είναι μολυσμένα αν έχουν παρασύρει μαζί τους απορρίμματα, νεκρά ζώα και διάφορα αντικείμενα.
- Προσέχετε ώστε η παρουσία σας να μην εμποδίζει τα συνεργεία διάσωσης.
- Μην πλησιάζετε σε περιοχές όπου έχουν σημειωθεί κατολισθήσεις και πτώσεις βράχων.
- Ελέγξτε αν το σπίτι ή ο χώρος εργασίας σας κινδυνεύει από πιθανή πτώση βράχων.

Αν πρέπει οπωσδήποτε να βαδίσετε ή να οδηγήσετε σε περιοχές που έχουν πλημμυρίσει:

- Προσπαθήστε να βρείτε σταθερό έδαφος.
- Αποφύγετε νερά που ρέουν.
- Αν βρεθείτε μπροστά σε δρόμο που έχει πλημμυρίσει σταματήστε και αλλάξτε κατεύθυνση.
- Αποφύγετε τα λιμνάζοντα νερά που μπορεί να γίνουν αγωγοί ηλεκτρικού ρεύματος, στην περίπτωση που υπάρχουν υπόγεια καλώδια ηλεκτρικού

ρεύματος ή διαρροές από εγκαταστάσεις.

- Ακολουθείστε τις οδηγίες των αρμόδιων αρχών.

ΑΠΟΚΑΤΑΣΤΑΣΗ ΤΩΝ ΖΗΜΙΩΝ Η΄ ΣΤΟ ΣΠΙΤΙ Η ΣΤΟ ΧΩΡΟ ΕΡΓΑΣΙΑΣ

Αν η περιοχή που διαμένετε είχε εκκενωθεί, μην επιστρέψετε, προτού οι αρχές ενημερώσουν ότι είναι ασφαλές.

Πριν αρχίσετε τις διαδικασίες αποκατάστασης του χώρου σας:

- Κλείστε την τροφοδοσία ηλεκτρικού ρεύματος, ακόμα και αν στην περιοχή σας έχει διακοπεί το ρεύμα.
- Κλείστε την παροχή νερού, καθώς το δίκτυο μπορεί να έχει υποστεί βλάβες.

Για να εξετάσετε ένα κτίριο που έχει πλημμυρίσει, δείξτε ιδιαίτερη προσοχή:

- Φορέστε κλειστά παπούτσια, ώστε να αποφύγετε τραυματισμούς στα πόδια από αντικείμενα ή ανωμαλίες στο έδαφος, που κρύβονται από τα νερά.
- Εξετάστε τοίχους, πόρτες, σκάλες και παράθυρα.
- Εξετάστε τα δίκτυα ηλεκτρικού ρεύματος, νερού, αποχέτευσης.

ΠΑΡΑΡΤΗΜΑΤΑ

ΠΡΟΣΘΗΚΗ 1: ΤΗΛΕΦΩΝΑ ΜΕΛΩΝ ΣΟΠΠ

ΠΡΟΣΘΗΚΗ 2: ΥΠΗΡΕΣΙΕΣ ΠΔΕ- ΠΕ

ΠΡΟΣΘΗΚΗ 3: ΔΗΜΟΙ –ΓΡ ΠΟΛ.ΠΡΟΣΤΑΣΙΑΣ –ΠΡΟΕΔΡΟΙ ΤΚ

ΠΡΟΣΘΗΚΗ 4: ΜΗΧ/ΤΑ ΔΤΕ ΠΔΕ

ΠΡΟΣΘΗΚΗ 5: ΜΗΧΑΝΗΜΑΤΑ ΔΤΕ ΠΕ

ΠΡΟΣΘΗΚΗ 6: ΕΠΙΒΑΤΗΓΑ ΑΥΤΟΚΙΝΗΤΑ ΠΔΕ-ΠΕ

ΠΡΟΣΘΗΚΗ 7: ΔΑΣΙΚΕΣ ΥΠΗΡΕΣΙΕΣ

ΠΡΟΣΘΗΚΗ 8: ΑΣΤΥΝΟΜΙΚΕΣ ΥΠΗΡΕΣΙΕΣ – ΤΜΗΜΑΤΑ ΤΡΟΧΑΙΑΣ

ΠΡΟΣΘΗΚΗ 9: ΠΥΡΟΣΒΕΣΤΙΚΕΣ ΥΠΗΡΕΣΙΕΣ

ΠΡΟΣΘΗΚΗ 10: ΛΙΜΕΝΑΡΧΕΙΑ

ΠΡΟΣΘΗΚΗ 11: ΣΤΡΑΤΙΩΤΙΚΕΣ ΜΟΝΑΔΕΣ

ΠΡΟΣΘΗΚΗ 12: ΝΟΣΟΚΟΜΕΙΑ -ΕΚΑΒ:

ΠΡΟΣΘΗΚΗ 13: ΕΤΑΙΡΕΙΕΣ ΠΑΡΑΧΩΡΗΣΗΣ- ΚΤΕΛ-ΟΣΕ-ΟΤΕ-ΔΕΔΗΕ-ΔΕΥΑ

ΠΡΟΣΘΗΚΗ 14: ΙΔΙΩΤΙΚΑ ΜΗΧΑΝΗΜΑΤΑ

ΠΡΟΣΘΗΚΗ 15: ΧΩΡΟΙ ΥΠΟΔΟΧΗΣ ΠΛΗΓΕΝΤΩΝ (ΚΛΕΙΣΤΟΙ-ΑΝΟΙΚΤΟΙ)

ΠΡΟΣΘΗΚΗ 16: ΕΘΕΛΟΝΤΙΚΕΣ ΟΜΑΔΕΣ ΕΝΤΑΓΜΕΝΕΣ ΣΤΟ ΜΗΤΡΩΟ ΓΠΠΠ

ΠΡΟΣΘΗΚΗ 17: ΕΘΕΛΟΝΤΙΚΕΣ ΟΜΑΔΕΣ ΜΗ ΕΝΤΑΓΜΕΝΕΣ ΣΤΟ ΜΗΤΡΩΟ-ΦΟΡΕΙΣ-ΣΥΛΛΟΓΟΙ ΕΜΠΛΕΚΟΜΕΝΟΙ ΣΤΗΝ Π.ΠΡΟΣΤΑΣΙΑ

ΠΡΟΣΘΗΚΗ 18: ΟΑΣΠ - ΤΑΣ

ΠΡΟΣΘΗΚΗ 19: ΧΡΗΣΙΜΑ ΤΗΛΕΦΩΝΑ ΑΝΑΓΚΗΣ

ΠΡΟΣΘΗΚΗ 20: ΓΟΕΒ-ΤΟΕΒ

ΠΡΟΣΘΗΚΗ 21: ΑΡΧΑΙΟΛΟΓΙΚΟΙ ΧΩΡΟΙ

ΠΡΟΣΘΗΚΗ 22: ΚΑΤΑΣΚΗΝΩΣΕΙΣ

ΠΡΟΣΘΗΚΗ 23: ΟΤΙΔΗΠΟΤΕ ΑΛΛΟ ΧΡΗΣΙΜΟ ΣΤΟΙΧΕΙΟ

ΠΑΡΑΡΤΗΜΑΤΑ

Προσθήκη 1:

ΤΗΛΕΦΩΝΑ ΜΕΛΩΝ ΣΟΠΠ
ΠΕΡΙΦΕΡΕΙΑΚΗΣ ΕΝΟΤΗΤΑΣ ΗΛΕΙΑΣ
ΠΕΡΙΦΕΡΕΙΑΣ ΔΥΤΙΚΗΣ ΕΛΛΑΔΑΣ

ΟΝΟΜΑΤΕΠΩΝΥΜΟ			ΓΡΑΦΕΙΟ	FAX-MAIL	KINHTO	ΟΙΚΙΑ
ΓΕΩΡΓΙΟΠΟΥΛΟΣ ΓΕΩΡΓΙΟΣ ΑΝΤΙΠΕΡΙΦΕΡΕΙΑΡΧΗΣ Π.Ε. ΗΛΕΙΑΣ			2621360500	2621028045 g.p.georgiopoulos@pde.gov.gr	6977294246	2621036006
Μητρόπουλος Κωνσταντίνος Περιφερ. Σύμβουλος				kmitropoulos74@gmail.com	6977682604	26210-37345
Χήνος Γεώργιος Περιφερ. Σύμβουλος				xhnosg@yahoo.gr	6947600583	
ΔΗΜΟΣ	ΔΗΜΑΡΧΟΣ	ΤΑΧ. ΚΩΔ.	ΠΡΩΤΕΥΟΥΣΑ	KINHTO	ΤΗΛ. ΓΡΑΦΕΙΟΥ	FAX-MAIL
ΗΛΙΑΔΑΣ	ΧΡΙΣΤΟΔΟΥΛΟ-ΠΟΥΛΟΣ ΧΡΗΣΤΟΣ	27200	ΑΜΑΛΙΑΔΑ	6979973616	2622360502 2622360509	2622360501 press@amaliada.gr
ΑΡΧΑΙΑΣ ΟΛΥΜΠΙΑΣ	ΚΟΤΖΙΑΣ ΕΥΘΥΜΙΟΣ	27065	ΑΡΧΑΙΑ ΟΛΥΜΠΙΑ	6974863238	2624022233 2624022549 2624022250	2624023124 2624029081 geomark2@gmail.com georgios.karanikolos@1286.syzefxis.gov.gr
ΠΗΝΕΙΟΥ	ΚΑΣΤΡΙΝΟΣ ΑΛΕΞΗΣ	27300	ΓΑΣΤΟΥΝΗ	6945313120	2623029120 2623360751 2623360766-9	2623032253 dimospineiou@1312.syzefxis.gov.gr
ΖΑΧΑΡΩΣ	ΦΑΜΕΛΟΣ ΝΙΚΟΣ ΧΡΟΝΟΠΟΥΛΟΣ ΠΑΝΤΑΖΗΣ	27054	ΖΑΧΑΡΩ	6976636885 6936566887	2625360301 2625360307	2625360313 2625032277 dzaxaro1@otenet.gr
ΑΝΑΡΑΒΙΑΔΑΣ-ΚΥΛΛΗΝΗΣ	ΝΑΜΠΙΑ ΜΟΡΑΝΤ	27053	ΛΕΧΑΙΝΑ	6932234648	2623360888	2623360810 2623029285 eviextr@gmail.com
ΠΥΡΓΟΥ	ΛΙΑΤΣΗΣ ΓΑΒΡΙΗΛ	27100	ΠΥΡΓΟΣ	6986663777	2621362403 2621362404 2621362430	2621031481 2621362650 dpyrgou@dimospyrgou.gr
ΑΝΑΡΤΗΣΑΙΝΑΣ-ΚΡΕΣΤΕΝΩΝ	ΜΠΑΛΙΟΥΚΟΣ ΔΙΟΝΥΣΙΟΣ	27055	ΚΡΕΣΤΕΝΑ	6977903747	2625023766 2625023763 2625360029	2625023666 dkresten@otenet.gr
	ΓΥΦΤΑΚΗΣ ΝΙΚΟΛΑΟΣ Προϊστάμενος Δ/νσης Πολ. Προστασίας Π.Α.Ε.		ΠΑΤΡΑ	6984606352 6939073484	2613613338 2613613307	2613613339 n.gyftakis@pde.gov.gr
	ΑΝΑΓΝΩΣΤΟΠΟΥΛΟΣ ΧΡΗΣΤΟΣ Προϊστάμενος Τμήματος Πολ. Προστασίας Π.Ε. Ηλείας		ΠΥΡΓΟΣ	6984606355	26213-60572	tpp@ilia.pde.gov.gr 26213-60580
	ΣΜΥΡΝΗΣ ΚΩΝ/ΝΟΣ ΔΙΟΙΚΗΤΗΣ ΣΕΤΤΗΛ		ΠΥΡΓΟΣ	6936511441	2621022101	2621034057 setthl_kek@yahoo.gr

	ΣΤΕΦΑΝΟΠΟΥΛΟΣ ΚΩΝΣΤΑΝΤΙΝΟΣ ΑΣΤΥΝΟΜΙΚΟΣ Δ/ΝΤΗΣ Ν. ΗΛΕΙΑΣ		ΠΥΡΓΟΣ	6947709962	2621022596	2621023333 2621033200 adileias@astynomia.gr
	ΚΟΥΚΟΥΝΑΡΗΣ ΕΥΣΤΑΘΙΟΣ ΛΙΜΕΝΑΡΧΗΣ ΚΑΤΑΚΟΛΟΥ		ΚΑΤΑΚΟΛΟ	6906571516	2621041206	2621042160 katakolo@hcg.gr
	ΣΠΑΗΣ ΝΙΚΟΛΑΟΣ Διοικητής Πυροσβετικής Ν.Ηλείας		ΠΥΡΓΟΣ	6937210491 6974831529	2621040050 2621040051 2621026774	2621040072 2621040071 pyrgos@psnet.gr
	ΚΟΡΙΣΙΑΝΟΣ ΠΑΝΑΓΙΩΤΗΣ Προϊστάμενος Δ/νσης Δασών		ΠΥΡΓΟΣ	6973018677	2621034535	2621034535 pkorisianos@hotmail.com
	ΚΑΛΟΓΕΡΟΠΟΥΛΟΣ ΜΙΧΑΛΗΣ Προϊστάμενος Δνσης Τεχνικών Έργων Ν.Ηλείας		ΠΥΡΓΟΣ	6932702393	2621360252	2621033278 dte@ilia.pde.gov.gr
	ΑΛΕΞΟΠΟΥΛΟΣ ΒΑΣΙΛΕΙΟΣ (Πρ/νος Δ/νσης Υγείας)		ΠΥΡΓΟΣ	6972216660	2621360472	2621360461 2621360438 dykm@ilia.pde.gov.gr
	ΣΠΥΡΟΠΟΥΛΟΥ ΠΑΝΑΓΙΩΤΑ (Προισ/νη Δ/νσης Αγροτ. Οικονομίας)		ΠΥΡΓΟΣ	6974377178	2621360149	2621360150 2621360156 daok@ilia.pde.gov.gr
	ΔΙΑΜΑΝΤΟΠΟΥΛΟΣ ΚΩΝ/ΝΟΣ Διοικητής Νοσοκομείου Πύργου		ΠΥΡΓΟΣ	6974631399	2621082770 2621020394	2621082395 nosokprg@otenet.gr
	ΛΕΝΤΖΑΣ ΙΩΑΝΝΗΣ Διοικητής Νοσοκομείου Αμαλιάδας		ΑΜΑΛΙΑΔΑ	6944551978	2622022560 2622360151	2622038015 skots2006@yahoo.gr
	ΜΑΤΡΩΖΟΣ ΗΡΑΚΛΗΣ ΡΟΜΕΛ		Κρέστενα	6972009804	2625024567	matrozos24@yahoo.gr
	ΣΑΜΑΡΕΙΤΕΣ (ΣΩΜΑ ΕΘΕΛΟΝΤΩΝ ΣΑΜΑΡΕΙΤΩΝ ΔΙΑΣΩΣΤΩΝ & ΝΑΥΑΓΟΣΩΣΤΩΝ)		Αμαλιάδα	6975713425 6984363221	2622024650, Τηλ: 2622022313 ΦΑΞ: 2622024650	amaliada@samarites.gr
	Δ.Ε.Ο.Φ. (ΔΙΑΣΩΣΤΙΚΗ ΕΘΕΛΟΝΤΙΚΗ ΟΜΑΔΑ ΦΙΓΑΛΕΙΑΣ)		Φιγαλεία	6932741387	2625041225	xkaplanis@yahoo.gr

	Ο ΠΗΝΕΙΟΣΨ ΓΕΩΡΓΟΠΟΥΛΟΣ ΒΑΣΙΛΕΙΟΣ		Βρανά - Βαρθολομιά	6974017200	2623042198	eseпа.vartholomio@gmail.com
	ΔΙΑΣΩΣΤΙΚΗ ΟΜΑΔΑ ΗΛΕΙΑΣ		Ζαχάρω	6984043792 Τριπύλας Παναγιώτης		konstantinatripila83@gmail.com
	ΕΛΛΗΝΙΚΗ ΟΜΑΔΑ ΔΙΑΣΩΣΗΣ - ΠΑΡΑΡΤΗΜΑ ΝΟΜΟΥ ΗΛΕΙΑΣ		Αμαλιάδα	6978822217	fax:2622039003	ileia@hrt.org.gr
	ΕΛΛΗΝΙΚΟΣ ΕΡΥΘΡΟΣ ΣΤΑΥΡΟΣ (Περιφερειακό Τμήμα Πύργου) Θεοδοροπούλου Ιωάννα		Πύργος	6944656255		

ΠΡΟΣΘΗΚΗ 2:**ΥΠΗΡΕΣΙΕΣ Π.Δ.Ε. ΚΑΙ Π.Ε. ΗΛΕΙΑΣ**

ΠΕΡΙΦΕΡΕΙΑ ΔΥΤΙΚΗΣ ΕΛΛΑΔΟΣ

ΥΠΗΡΕΣΙΕΣ	ΤΗΛΕΦΩΝΑ	FAX-EMAIL
ΑΥΤΟΤΕΛΗΣ Δ/ΝΣΗ ΠΟΛΙΤΙΚΗΣ ΠΡΟΣΤΑΣΙΑΣ - ΠΑΤΡΑ Δ/ντής: ΓΥΦΤΑΚΗΣ ΝΙΚΟΛΑΟΣ ΤΜΗΜΑ ΠΟΛ. ΠΡΟΣΤΑΣΙΑΣ Π.Ε. ΑΙΤ/ΝΙΑΣ (Προϊσ/νος: ΤΕΓΑΣ ΙΩΑΝΝΗΣ)	2613613338 2613613307 6984606352 6939073484 6944562100	2613613339 n.gyftakis@pde.gov.gr n.kaperonis@pde.gov.gr 2610-490162 dpp@pde.gov.gr

Δ/ΝΣΗ ΤΕΧΝ.ΕΡΓΩΝ Π.Δ.Ε

ΜΠΕΣΑΡΑΤ ΦΑΡΕΣ ΠΡΟΙΣΤ. ΔΤΕ 6945894366 , 2613620230-1 ΦΑΞ:2610329452
(Γραμματεία: 2610321961)

ΚΑΡΑΓΙΑΝΝΗΣ ΝΙΚΟΣ ΠΡΟΙΣΤ. ΔΟΜ.ΠΕΡ. 69776719573, 2613620232, 2610321961

ΑΘΑΝΑΣΙΟΣ ΡΟΔΗΣ ΠΡΟΙΣΤ ΤΜ ΣΥΓΚ ΕΡΓΩΝ 6972075701, 2610329328

ΧΡΥΣΑΝΘΟΠΟΥΛΟΣ ΧΡ.ΥΠΕΥΘ ΕΡΓ/ΞΙΟΥ 6974615623
ΡΑΥΤΟΠΟΥΛΟΣ ΝΙΚ. ΕΡΓΟΔΗΓΟΣ 6944 731566

Π.Ε. ΗΛΕΙΑΣ

ΥΠΗΡΕΣΙΕΣ	ΤΗΛΕΦΩΝΑ	ΦΑΞ-MAIL
ΤΜΗΜΑ ΠΟΛ. ΠΡΟΣΤΑΣΙΑΣ Π.Ε.ΗΛΕΙΑΣ Προϊστάμενος: ΑΝΑΓΝΩΣΤΟΠΟΥΛΟΣ ΧΡΗΣΤΟΣ ΑΡΒΑΝΙΤΑΚΗΣ ΙΩΑΝΝΗΣ ΓΕΩΡΓΑΚΟΠΟΥΛΟΥ-ΣΙΓΟΥΡΟΥ ΦΩΤΕΙΝΗ ΣΑΡΡΗΣ ΓΕΩΡΓΙΟΣ	2621360572 6984606355 2621360597 / 6944810448 2621360575 / 6977004839 6983807324	2621360580 tpp@ilia.pde.gov.gr
Δ/ΝΣΗ ΔΙΟΙΚΗΤΙΚΟΥ-ΟΙΚΟΝΟΜΙΚΟΥ Π.Ε. ΗΛΕΙΑΣ Προϊστ/μενος: ΛΙΑΡΟΠΟΥΛΟΣ ΠΑΝΑΓΙΩΤΗΣ	2621360358 6973600166	2621360353 ddo@ilia.pde.gov.gr
Δ/ΝΣΗ ΑΝΑΠΤΥΞΗΣ Π.Ε.ΗΛΕΙΑΣ Προϊσταμένη: ΚΑΡΑΚΙΤΣΟΥ ΒΑΣΙΛΙΚΗ	2621360510 6983705416	2621081244 da@ilia.pde.gov.gr
Δ/ΝΣΗ ΜΕΤΑΦΟΡΩΝ & ΕΠΙΚΟΙΝΩΝΙΩΝ Π.Ε.ΗΛΕΙΑΣ Προϊστάμενος: ΜΑΝΙΑΤΗΣ ΑΡΙΣΤΟΜΕΝΗΣ	2621363101 2621363121	2621034028 dme@ilia.pde.gov.gr
Δ/ΝΣΗ ΔΗΜΟΣΙΑΣ ΥΓΕΙΑΣ & ΚΟΙΝΩΝΙΚΗΣ ΜΕΡΙΜΝΑΣ Π.Ε.ΗΛΕΙΑΣ Προϊστάμενος: ΑΛΕΞΟΠΟΥΛΟΣ ΒΑΣΙΛΕΙΟΣ	2621360472 6972216660	2621360461 2621360438 dykm@ilia.pde.gov.gr
Δ/ΝΣΗ ΤΕΧΝΙΚΩΝ ΕΡΓΩΝ Π.Ε.ΗΛΕΙΑΣ Προϊστάμενος: ΚΑΛΟΓΕΡΟΠΟΥΛΟΣ ΜΙΧΑΗΛ	2621360252 6932702393	2621033278 dte@ilia.pde.gov.gr
Δ/ΝΣΗ ΑΓΡΟΤΙΚΗΣ ΟΙΚΟΝΟΜΙΑΣ & ΚΤΗΝΙΑΤΡΙΚΗΣ Π.Ε.ΗΛΕΙΑΣ Προϊσταμένη: ΣΠΥΡΟΠΟΥΛΟΥ ΠΑΝΑΓΙΩΤΑ	2621360149 6974377178	2621360150 2621360156 daok@ilia.pde.gov.gr

Δ/ση Πολιτικής Προστασίας Αποκεντρωμένης Διοίκησης Πελοποννήσου - Δυτικής Ελλάδος & Ιονίου		
	ΤΗΛΕΦΩΝΑ	FAX-MAIL
Δ/ΝΤΗΣ ΚΑΤΣΑΡΟΣ ΔΗΜΗΤΡΙΟΣ	2610461435 6976518548 6975876774	2610461434 dpp@apd-depin.gov.gr

ΠΡΟΣΘΗΚΗ 3:ΔΗΜΟΙ - ΓΡΑΦΕΙΑ ΠΟΛΙΤΙΚΗΣ ΠΡΟΣΤΑΣΙΑΣ ΣΤΟΥΣ ΔΗΜΟΥΣ

<u>ΔΗΜΟΣ</u>	<u>ΔΗΜΑΡΧΟΣ</u>	<u>ΤΑΧ. ΚΩΔ.</u>	<u>ΠΡΩΤΕΥ-ΟΥΣΑ</u>	<u>ΚΙΝΗΤΟ</u>	<u>ΤΗΛ. ΓΡΑΦΕΙΟΥ</u>	<u>FAX-MAIL</u>	<u>ΑΝΤΙΔΗΜΑΡΧΟΣ ΠΟ. ΠΡΟΣΤΑΣΙΑΣ</u>	<u>ΚΙΝΗΤΟ</u>
<u>ΗΛΙΔΑΣ</u>	ΧΡΙΣΤΟΔΟΥΛΟ-ΠΟΥΛΟΣ ΧΡΗΣΤΟΣ	27200	ΑΜΑΛΙΑΔΑ	6979973616	2622360502 2622360509 2622029712	2622360501 press@amaliada.gr gram.dhm.ilidas@gmail.com	ΜΑΥΡΙΚΟΣ ΠΑΝΑΓΙΩΤΗΣ	6972035904
<u>ΑΡΧΑΙΑΣ ΟΛΥΜΠΙΑΣ</u>	ΚΟΤΖΙΑΣ ΕΥΘΥΜΙΟΣ	27065	ΑΡΧΑΙΑ ΟΛΥΜΠΙΑ	6974863238	2624022233 2624022549 2624022250 2624029068	2624023124 2624029081 geomark2@gmail.com georgios.karanikolos@1286.syzefxis.gov.gr	ΓΕΩΡΓΑΚΟΠΟΥΛΟΣ ΓΕΩΡΓΙΟΣ ΚΑΡΑΝΙΚΟΛΟΣ ΓΕΩΡΓΙΟΣ (Υπεύθ. γραφείου)	6978482041 6979666107
<u>ΠΗΝΕΙΟΥ</u>	ΚΑΣΤΡΙΝΟΣ ΑΛΕΞΗΣ	27300	ΓΑΣΤΟΥΝΗ	6945313120	2623029120 2623360751 2623360766-9	2623032253 dimospineiou@1312.syzefxis.gov.gr	ΒΑΣΙΛΕΙΟΥ ΣΠΥΡΟΣ	6976974116 2623360512
<u>ΖΑΧΑΡΩΣ</u>	ΦΑΜΕΛΟΣ ΝΙΚΟΣ ΧΡΟΝΟΠΟΥΛΟΣ ΠΑΝΤΑΖΗΣ	27054	ΖΑΧΑΡΩ	6976636885 6936566887	2625360301 2625360307	2625360313 2625032277 dzaxaro1@otenet.gr	ΚΟΣΙΦΑΣ ΔΗΜΗΤΡΙΟΣ ΤΡΙΓΑΖΗΣ ΓΕΩΡΓΙΟΣ (Αντ/ρχος)	6977303289 6936566886
<u>ΑΝΑΡΑΒΙΑΣ-ΚΥΔΑΛΗΝΗΣ</u>	ΝΑΜΠΙΑ ΜΟΡΑΝΤ	27053	ΛΕΧΑΙΝΑ	6932234648	2623360888	2623360810 2623029285 evixtr@gmail.com	ΠΑΛΑΙΟΛΟΓΟΣ ΧΡΗΣΤΟΣ	6972713110 2623360841 2623360818
<u>ΠΥΡΓΟΥ</u>	ΛΙΑΤΣΗΣ ΓΑΒΡΙΗΛ	27100	ΠΥΡΓΟΣ	6986663777	2621362403 2621362404 2621362430 2621362651	2621031481 2621362650 dpyrgou@yahoo.gr	ΣΚΑΡΤΣΙΑΡΗΣ ΑΝΔΡΕΑΣ ΔΙΟΝΥΣΟΠΟΥΛΟΥ ΑΓΓΕΛΙΚΗ (Υπεύθ. Γραφείου) Kdionis@dimospyrgoy.gr	6947181262 6934370552
<u>ΑΝΑΡΤΣΑΙΝΑΣ-ΚΡΕΣΤΕΝΩΝ</u>	ΜΗΛΑΙΟΥΚΟΣ ΔΙΟΝΥΣΙΟΣ	27055	ΚΡΕΣΤΕΝΑ	6977903747	2625023766 2625023763 2625360029	2625023666 dkresten@otenet.gr	ΤΟΥΡΗΣ ΤΡΥΦΩΝΑΣ ΤΡΥΦΩΝΟΠΟΥΛΟΥ ΦΑΝΗ (Υπεύθ. γραφείου)	6972317962 6976099491

ΠΡΟΕΔΡΟΙ ΤΟΠΙΚΩΝ ΚΟΙΝΟΤΗΤΩΝ ΔΗΜΟΥ ΠΥΡΓΟΥ (Από μνημόνιο Π.Υ.)

<u>ΕΠΩΝΥΜΟ</u>	<u>ΟΝΟΜΑ</u>	<u>ΚΟΙΝΟΤΗΤΑ</u>
ΚΡΙΤΣΑΡΗ 6977509760	ΘΕΟΔΩΡΑ	Πρόεδρος Δ.Κ. Πύργου
ΑΛΕΞΑΝΔΡΟΠΟΥΛΟΣ 6934100701	ΔΗΜΗΤΡΙΟΣ	Πρόεδρος Τ.Κ Αγίου Γεωργίου
ΠΗΤΤΑΣ 6938189586	ΘΕΟΔΩΡΟΣ	Πρόεδρος Τ.Κ Αγίου Ηλία

ΜΑΝΔΑΡΑΚΗΣ 6985969298	ΚΩΝΣΤΑΝΤΙΝΟΣ	Πρόεδρος Τ.Κ Αγίου Ιωάννη
ΚΑΤΣΙΓΙΑΝΝΗΣ 2621054557	ΧΡΗΣΤΟΣ	Πρόεδρος Τ.Κ. Αλποχωρίου
ΒΑΡΩΤΣΟΣ 6944422757	ΔΗΜΗΤΡΙΟΣ	Πρόεδρος Τ.Κ. Αλφειούσας
ΓΑΛΑΝΟΠΟΥΛΟΣ 6972730006	ΧΡΗΣΤΟΣ	Πρόεδρος Τ.Κ. Αμπελώνα
ΜΠΟΥΛΑΛΑΣ 6977932581 2625023254	ΧΡΗΣΤΟΣ	Πρόεδρος Τ.Κ. Ανεμοχωρίου
ΤΣΟΠΕΛΑΣ 6977250128	ΑΘΑΝΑΣΙΟΣ	Πρόεδρος Τ.Κ. Βαρβάσaiνας
ΠΑΠΟΥΤΣΗΣ 6973435636	ΑΘΑΝΑΣΙΟΣ	Πρόεδρος Τ.Κ. Βουνάργου
ΔΗΜΗΤΡΟΥΛΟΠΟΥΛΟΣ 6937031054	ΔΗΜΗΤΡΙΟΣ	Πρόεδρος Τ.Κ. Βροχίτσας
ΚΑΒΒΑΘΑΣ 6937145754	ΘΕΟΔΩΡΟΣ	Πρόεδρος Τ.Κ. Βυτινεϊκών
ΑΝΑΣΤΑΣΟΠΟΥΛΟΣ 6944281065	ΝΙΚΟΛΑΟΣ	Πρόεδρος Τ.Κ. Γουμέρου
ΤΡΙΑΝΤΑΦΥΛΛΟΠΟΥΛΟΣ 6932343698	ΔΙΟΝΥΣΙΟΣ	Πρόεδρος Τ.Κ. Γρανιτοεϊκών
ΜΠΑΜΠΙΛΗΣ 6971654496	ΚΩΝΣΤΑΝΤΙΝΟΣ	Πρόεδρος Τ.Κ. Ελαιώνα
ΤΣΑΓΚΡΗΣ	ΒΑΣΙΛΕΙΟΣ	Πρόεδρος Τ.Κ. Επιταλίου
ΤΣΑΤΣΑΜΠΑΣ 6982229942	ΓΕΩΡΓΙΟΣ	Πρόεδρος Τ.Κ. Καράτουλα
ΚΑΝΤΟΥΝΗΣ 6944562697	ΚΩΝΣΤΑΝΤΙΝΟΣ	Πρόεδρος Τ.Κ.Κατακόλου
ΠΑΠΑΔΟΠΟΥΛΟΣ 6936826405	ΔΙΟΝΥΣΙΟΣ	Πρόεδρος Τ.Κ.Κατσαρού
ΓΚΑΤΣΗΣ 6977281638	ΣΠΥΡΙΔΩΝ	Πρόεδρος Τ.Κ. Κλινδιάς

ΔΗΜΗΤΡΑΚΟΠΟΥΛΟΣ 6972966656	ΕΥΣΤΑΘΙΟΣ	Πρόεδρος Τ.Κ. Κολιρίου
ΜΗΤΡΟΠΟΥΛΟΣ 6932876150	ΔΗΜΗΤΡΙΟΣ	Πρόεδρος Τ.Κ. Κουτσοχέρας
ΜΠΑΝΤΟΣ 2621062355	ΝΙΚΟΛΑΟΣ	Πρόεδρος Τ.Κ. Λανθίου
ΜΠΟΥΡΑΣ 6944614993	ΓΕΩΡΓΙΟΣ	Πρόεδρος Τ.Κ. Λασταιϊκών
ΜΠΑΡΤΖΑΚΟΣ 6979808561	ΕΠΑΜΕΙΝΩΝΑΣ	Πρόεδρος Τ.Κ. Λαντζοῦ
ΛΙΑΡΟΜΑΤΗΣ 6939123456	ΚΩΝΣΤΑΝΤΙΝΟΣ	Πρόεδρος Τ.Κ. Μαγούλας
ΚΑΛΑΝΤΖΗΣ 6938957157	ΓΕΩΡΓΙΟΣ	Πρόεδρος Τ.Κ. Μουζακίου
ΠΗΤΤΑΣ 6936435010	ΑΓΓΕΛΟΣ	Πρόεδρος Τ.Κ. Μυρτιάς
ΜΠΑΜΠΑΛΗΣ 6942061084	ΝΙΚΟΛΑΟΣ	Πρόεδρος Τ.Κ. Ευλοκέρας
ΦΕΛΕΡΗΣ 6936531459	ΓΕΩΡΓΙΟΣ	Πρόεδρος Τ.Κ. Παλαιοβαρβάσaiνας
ΡΩΜΑΙΟΣ 6974578031	ΔΙΟΝΥΣΙΟΣ	Πρόεδρος Τ.Κ. Πρασίνου
ΚΑΤΣΩΛΗΣ 6937927932	ΠΑΝΑΓΙΩΤΗΣ	Πρόεδρος Τ.Κ. Σαλμώνης
ΓΥΦΤΟΣ 6981853716	ΚΩΝΣΤΑΝΤΙΝΟΣ	Πρόεδρος Τ.Κ. Σκουροχωρίου
ΘΟΥΛΗΣ 6939285221	ΛΑΜΠΡΙΝΟΣ	Πρόεδρος Τ.Κ. Χειμαδιού
ΠΑΠΑΔΟΠΟΥΛΟΣ 6945076554	ΛΥΣΑΝΔΡΟΣ	Πρόεδρος Τ.Κ. Ωλένης
ΠΑΠΑΔΟΠΟΥΛΟΣ 6981004464	ΑΥΓΕΡΙΝΟΣ	Εκπρόσωπος Τ.Κ. Αγ. Άνας

ΤΖΙΦΑΣ 6934295640	ΘΕΟΔΩΡΟΣ	Εκπρόσωπος Τ.Κ. Αγ. Αποστόλων
ΜΠΙΡΜΠΙΛΗΣ 2621071190	ΔΗΜΗΤΡΙΟΣ	Εκπρόσωπος Τ.Κ. Αγριδίου
ΚΩΝΣΤΑΝΤΟΠΟΥΛΟΣ 6974374083	ΝΙΚΟΛΑΟΣ	Εκπρόσωπος Τ.Κ. Αρβανίτη
ΚΑΝΕΛΛΟΠΟΥΛΟΣ 6937142072	ΓΡΗΓΟΡΙΟΣ	Εκπρόσωπος Τ.Κ. Καρυάς
ΠΑΤΡΙΝΟΥ 6987446321	ΑΛΕΞΑΝΔΡΑ	Εκπρόσωπος Τ.Κ. Κορακοχωρίου
ΚΑΝΕΛΛΟΠΟΥΛΟΣ 6979220639	ΓΡΗΓΟΡΙΟΣ	Εκπρόσωπος Τ.Κ. Κορυφής
ΚΑΝΔΡΗΣ 6976520675	ΠΕΤΡΟΣ	Εκπρόσωπος Τ.Κ. Λεβεντοχωρίου
ΜΠΛΟΣΚΑΣ 6970499288	ΓΕΩΡΓΙΟΣ	Εκπρόσωπος Τ.Κ. Πεύκης
ΧΡΟΝΟΠΟΥΛΟΣ 6938107129	ΔΙΟΝΥΣΙΟΣ	Εκπρόσωπος Τ.Κ. Σκαφιδιάς
ΣΤΑΥΡΟΠΟΥΛΟΣ 6975872052	ΕΛΕΥΘΕΡΙΟΣ	Εκπρόσωπος Τ.Κ. Σοπίου
ΣΙΛΑΪΔΟΠΟΥΛΟΣ 6932924939	ΝΙΚΟΛΑΟΣ	Εκπρόσωπος Τ.Κ. Φοναϊτικών
ΤΣΑΠΑΡΔΩΝΗΣ 6939504914	ΠΑΝΑΓΙΩΤΗΣ	Εκπρόσωπος Τ.Κ. Χαριάς

ΤΟΠΙΚΕΣ ΚΟΙΝΟΤΗΤΕΣ ΔΗΜΟΤΙΚΗΣ ΕΝΟΤΗΤΑΣ ΑΝΔΡΙΤΣΑΙΝΑΣ-ΚΡΕΣΤΕΝΩΝ

ΤΟΠΙΚΗ ΚΟΙΝΟΤΗΤΑ	ΟΝΟΜΑΤΕΠΩΝΥΜΟ	ΤΗΛΕΦΩΝΟ
α. Πρόεδρος Τ.Δ. ΒΡΙΝΑΣ	Κοπανιτσάνος Βασίλειος	6932470109
β. Πρόεδρος Τ.Δ ΓΡΑΙΚΑ	Διονυσόπουλος Χρήστος	6936603964
γ. Πρόεδρος Τ.Δ ΓΡΥΛΛΟΥ	Δρακόπουλος Βασίλειος	6939252686
δ. Πρόεδρος Τ.Δ ΔΙΑΣΕΛΛΩΝ	Βασιλακόπουλος Κων/νος	6977138536
ε. Πρόεδρος Τ.Δ ΚΑΛΥΒΑΚΙΩΝ	Βασιλόπουλος Παναγιώτης	6974907033
στ. Πρόεδρος Τ.Δ Κ. ΣΑΜΙΚΟΥ	Κουής Κων/νος	6977579261
ζ. Πρόεδρος Τ.Δ ΜΑΚΡΙΣΙΩΝ	Γριβάκης Παναγιώτης	6972057905- 2625023819
η. Πρόεδρος Τ.Δ ΠΛΑΤΙΑΝΑΣ	Κοτρέτσος Ιωάννης	6937426513
θ. Πρόεδρος Τ.Δ ΠΛΟΥΤΟΧΩΡΙΟΥ	Πυρλής Μιχάλης	6977233629
ι. Πρόεδρος Τ.Δ ΡΑΧΩΝ	Παναγόπουλος Κων/νος	6973882109

ια. Πρόεδρος Τ.Δ ΣΑΜΙΚΟΥ	Μπαρακίτης Πολυζώης	6936567817
ιβ. Πρόεδρος Τ.Δ. ΣΚΙΛΛΟΥΝΤΙΑΣ	Σαΐνης Αλέξανδρος	6948496606
ιγ. Πρόεδρος Τ.Δ. ΤΡΥΠΗΤΗΣ	Τζίβας Αθανάσιος	6977575237
ιδ. Πρόεδρος Τ.Δ. ΦΡΙΞΑΣ	Σεφερλής Γεώργιος	6937426164
ιε. Πρόεδρος Τ.Δ. ΚΑΛΛΙΚΩΜΟΥ	Κοντολής Ιωάννης	6945703694
ιστ. Πρόεδρος Δ. Κ. ΚΡΕΣΤΕΝΩΝ	Δρακόπουλος Κων/νος	6972215931

ΤΟΠΙΚΕΣ ΚΟΙΝΟΤΗΤΕΣ ΔΗΜΟΤΙΚΗΣ ΕΝΟΤΗΤΑΣ ΑΛΙΦΕΙΡΑΣ

ΤΟΠΙΚΗ ΚΟΙΝΟΤΗΤΑ	ΟΝΟΜΑΤΕΠΩΝΥΜΟ	ΤΗΛΕΦΩΝΟ
α. Πρόεδρος Τ. Σ. ΑΛΙΦΕΙΡΑΣ	Καπιζιώνης Θεόδωρος	6937107272
β. Πρόεδρος Τ. Σ. ΑΜΥΓΔΑΛΙΩΝ	Κατοέρης Δημήτριος	6936988726
γ. Πρόεδρος Τ. Σ. ΒΡΕΣΤΟΥ	Θανάσουλαι Αθανάσιος	6973724350
δ. Πρόεδρος Τ. Σ. ΛΙΒΑΔΑΚΙΟΥ	Δέλγας Αθανάσιος	6978548684
ε. Πρόεδρος Τ. Σ. ΜΥΡΩΝΙΩΝ	Ζηλήρος Αγγελής	6932192208
στ. Πρόεδρος Τ. Σ. ΚΑΛΛΙΘΕΑΣ	Μπιθας Δημήτριος	6937029997

ΤΟΠΙΚΕΣ ΚΟΙΝΟΤΗΤΕΣ ΔΗΜΟΤΙΚΗΣ ΕΝΟΤΗΤΑΣ ΑΝΔΡΙΤΣΑΙΝΑΣ

ΤΟΠΙΚΗ ΚΟΙΝΟΤΗΤΑ	ΟΝΟΜΑΤΕΠΩΝΥΜΟ	ΤΗΛΕΦΩΝΟ
α. Πρόεδρος Τ. Σ. ΔΑΦΝΟΥΛΑΣ	Δογάνης Λυμπερης	6942831811
β. Πρόεδρος Τ. Σ. ΔΡΑΓΩΓΙΟΥ	Παναγόπουλος Δημήτριος	6972775686
γ. Πρόεδρος Τ. Σ. ΘΕΙΣΟΑΣ	Τσουρούκος Νικόλαος	6949087646
δ. Πρόεδρος Τ. Σ. ΚΟΥΦΟΠΟΥΛΟΥ	Κανάκης Νικόλαος	6944795323- 2626022045
ε. Πρόεδρος Τ. Σ. ΛΙΝΙΣΤΑΙΝΑΣ	Σμυρνης Κων/νος	6948305294
στ. Πρόεδρος Τ. Σ. ΜΑΤΕΣΙΟΥ	Δαλιτσίκας Νικόλαος	6946458838
ζ. Πρόεδρος Τ. Σ. ΡΟΒΙΩΝ	Αθανασοπούλου Ευσταθία	6932613006
η. Πρόεδρος Τ. Σ. ΣΕΚΟΥΛΑ	Δαβιλάς Κων/νος	6955380840
θ. Πρόεδρος Τ. Σ. ΦΑΝΑΡΙΟΥ	Ρέππας Γεώργιος	6937370670
ι. Πρόεδρος Τ. Σ. ΑΝΔΡΙΤΣΑΙΝΑΣ	Μπασκόζου Δήμητρα	6980406257

ΔΗΜΟΣ ΠΗΝΕΙΟΥ-

ΤΗΛ 26233-60700

Fax 26230-32839

Ταχ. Δ/ση : Κτίριο Σισίνη Χαλκιοπούλου & Σισίνη

Τ.Κ. 20300-

ΙΔΙΟΤΗΤΑ	ΟΝΟΜΑΤΕΠΩΝΥΜΟ	ΣΤΑΘΕΡΟ ΤΗΛ (ΔΗΜΟΥ & ΟΙΚΙΑΣ)	ΚΙΝΗΤΟ
ΔΗΜΑΡΧΟΣ	ΚΑΣΤΡΙΝΟΣ ΑΛΕΞΙΟΣ	26233 60751	6945 313120
ΑΝΤΙΔΗΜΑΡΧΟΣ (ΥΠ. Διοικ & Οικον)	ΚΑΣΣΙΑΝΟΣ ΒΑΣΙΛΕΙΟΣ		6972699644
ΑΝΤΙΔΗΜΑΡΧΟΣ (ΥΠ. ΠΟΛ.ΠΡΟΣΤΑΣΙΑΣ & ΤΕΧΝ. ΥΠΗΡΕΣ.)	ΒΑΣΙΛΕΙΟΥ ΣΠΥΡΙΔΩΝ		6976974116
ΑΝΤΙΔΗΜΑΡΧΟΣ (ΥΠ.ΚΑΘΑΡΙΟΤΗΤΑΣ)	ΚΑΣΣΙΑΝΟΣ ΒΑΣΙΛΕΙΟΣ		6972699644
ΑΝΤΙΔΗΜΑΡΧΟΣ (ΚΟΙΝΩΝΙΚΗΣ ΠΡΟΣΤΑΣΙΑΣ, ΠΑΙΔΕΙΑΣ)	ΚΥΡΙΑΖΗΣ ΠΑΝΑΓΙΩΤΗΣ		6945383865 6970031553

ΥΠΕΥΘΥΝΟΙ ΥΠΑΛ. ΠΟΛΙΤΙΚΗΣ ΠΡΟΣΤΑΣΙΑΣ	ΒΑΣΙΛΕΙΟΥ ΣΠΥΡΙΔΩΝ		6976974116
ΔΙΕΥΘΥΝΤΗΣ ΤΕΧΝ. ΥΠΗΡΕΣΙΩΝ	ΑΠΟΣΤΟΛΟΠΟΥΛΟΣ ΑΝΤΩΝΙΟΣ		6974751053
ΥΠΕΥΘΥΝΟΣ ΣΥΝΕΡΓΕΙΩΝ ΚΑΘΑΡΙΟΤΗΤΑΣ	ΜΑΦΡΕΔΑΣ ΝΙΚΟΛΑΟΣ		6970269320
ΥΠΕΥΘΥΝΟΙ ΓΡΑΦΕΙΟΥ ΚΙΝΗΣΗΣ ΟΧΗΜΑΤΩΝ	ΑΠΟΣΤΟΛΟΠΟΥΛΟΣ ΑΝΤΩΝΙΟΣ		6974751053
ΤΟΠΙΚΗ ΚΟΙΝΟΤΗΤΑ ΑΓΙΑ ΜΑΥΡΑ			
ΠΡΟΕΔΡΟΣ	ΝΙΚΟΛΟΠΟΥΛΟΣ ΑΓΗΣΙΛΑΟΣ		6936883530
ΤΟΠΙΚΗ ΚΟΙΝΟΤΗΤΑ ΚΑΛΥΒΙΑ			
ΠΡΟΕΔΡΟΣ	ΣΠΥΡΙΛΙΩΤΗΣ ΘΕΟΔΩΡΟΣ		6937101454
ΤΟΠΙΚΗ ΚΟΙΝΟΤΗΤΑ ΚΟΡΟΙΒΟΣ			
ΠΡΟΕΔΡΟΣ	ΛΑΛΟΣ ΦΩΤΙΟΣ		6934393471
ΤΟΠΙΚΗ ΚΟΙΝΟΤΗΤΑ ΛΕΥΚΟΧΩΡΙ			
ΠΡΟΕΔΡΟΣ	ΑΝΔΡΙΟΠΟΥΛΟΣ ΔΙΟΝΥΣΙΟΣ		6989845485
ΤΟΠΙΚΗ ΚΟΙΝΟΤΗΤΑ ΠΑΛΑΙΟΧΩΡΙ			
ΠΡΟΕΔΡΟΣ	ΓΑΒΡΗΛΙΑΔΗΣ ΚΩΝ/ΝΟΣ		6934608853
ΤΟΠΙΚΗ ΚΟΙΝΟΤΗΤΑ ΡΟΥΠΑΚΙ			
ΠΡΟΕΔΡΟΣ	ΘΕΟΔΩΡΑΚΟΠΟΥΛ ΟΥ ΠΑΡΑΣΚΕΥΗ		6931382254

--

ΤΟΠΙΚΕΣ ΚΟΙΝΟΤΗΤΕΣ ΔΗΜΟΥ ΖΑΧΑΡΩΣ			
Α/Α	ΤΟΠΙΚΗ ΚΟΙΝΟΤΗΤΑ	ΟΝΟΜΑ ΠΡΟΕΔΡΟΥ	ΤΗΛΕΦΩΝΟ
1	ΑΓΙΟΣ ΗΛΙΑΣ	ΜΠΕΣΣΙΚΟΣ ΚΩΝΣΤΑΝΤΙΝΟΣ	6979 121 106
2	ΑΝΗΛΙΟ	ΦΛΕΣΣΑΣ ΜΙΧΑΗΛ	6945067512
3	ΑΡΗΝΗ	ΠΡΑΣΣΑΣ ΝΙΚΟΛΑΟΣ	6972395781
4	ΑΡΤΕΜΙΔΑ	ΚΥΡΙΑΚΟΠΟΥΛΟΣ ΒΑΣΙΛΗΣ	6973 833 991
5	ΓΙΑΝΝΙΤΣΟΧΩΡΙ	ΤΡΙΓΑΖΗΣ ΕΠΑΜΕΙΝΩΝΔΑΣ	6974 123 494
6	ΚΑΚΟΒΑΤΟΣ	ΚΟΥΡΟΥΒΑΝΗΣ ΠΑΝΑΓΙΩΤΗΣ	6972897969
7	ΚΑΛΙΔΟΝΑ	ΧΡΙΣΤΟΠΟΥΛΟΣ ΧΡΙΣΤΟΣ	6978 343 901
8	ΚΡΥΟΝΕΡΙ	ΚΟΥΤΣΟΥΝΗΣ ΑΘΑΝΑΣΙΟΣ	6937 338 289
9	ΛΕΙΠΡΕΟ	ΝΕΟΦΩΤΙΣΤΟΣ ΠΑΝΑΓΙΩΤΗΣ	6977 545 346
10	ΜΑΚΙΣΤΟΣ	ΠΟΘΟΣ ΕΠΑΜΕΙΝΩΝΔΑΣ	6974 121 845
11	ΜΗΛΕΑ	ΜΑΝΤΕΣΗΣ ΧΡΗΣΤΟΣ	6980 507 067
12	ΜΙΝΘΗ	ΠΑΝΑΓΟΥΛΙΑ ΒΕΛΟΥΔΩ	6934 440 838
13	ΝΕΑ ΦΙΓΑΛΕΙΑ	ΦΑΜΕΛΟΣ ΤΙΜΟΛΕΩΝ	6972320065
14	ΝΕΟΧΩΡΙ	ΣΚΑΛΤΣΑΣ ΓΕΩΡΓΙΟΣ	6973036058
15	ΞΗΡΟΧΩΡΙ	ΒΑΣΙΛΟΠΟΥΛΟΣ ΗΛΙΑΣ	6970522847
16	ΠΕΡΙΒΟΛΙΑ	ΠΟΛΥΔΩΡΟΣ ΙΩΑΝΝΗΣ	6977 220 919
17	ΠΕΤΡΑΛΩΝΑ	ΑΠΟΣΤΟΛΟΠΟΥΛΟΣ ΧΑΡΑΛΑΜΠΟΣ	6984 361 530
18	ΠΡΑΣΙΔΑΚΙ	ΚΑΡΟΥΜΠΑΛΗΣ ΑΡΙΣΤΕΙΔΗΣ	6976 697 002
19	ΡΟΔΙΝΑ	ΝΙΚΟΛΑΚΟΠΟΥΛΟΣ ΑΓΗΣΙΛΑΟΣ	6977 892 293
20	ΣΜΕΡΝΑ	ΘΕΟΔΩΡΟΠΟΥΛΟΣ ΙΩΑΝΝΗΣ	6972 994 492
21*	ΣΤΟΜΙΟ	ΚΑΤΣΙΑΡΑ ΔΗΜΗΤΡΑ	6978409496

22	ΣΧΙΝΟΙ	ΚΑΠΕΤΟΠΟΥΛΟΥ ΣΤΑΥΡΟΥΛΑ	6972788031
23	ΤΑΞΙΑΡΧΕΣ	ΘΑΝΟΣ ΙΩΑΝΝΗΣ	6974341439
24	ΦΙΓΑΛΕΙΑΣ	ΚΟΚΚΙΝΗΣ ΑΘΑΝΑΣΙΟΣ	6977 611 406
25	ΧΡΥΣΟΧΩΡΙ	ΤΡΙΠΥΛΑΣ ΠΑΝΑΓΙΩΤΗΣ	6972 422 198
26	ΖΑΧΑΡΩ	ΣΤΟΛΑΚΗΣ ΒΑΣΙΛΕΙΟΣ	6975872027

ΠΡΟΕΔΡΟΙ ΤΟΠΙΚΩΝ ΚΟΙΝΟΤΗΤΩΝ ΔΗΜΟΥ ΑΡΧΑΙΑΣ ΟΛΥΜΠΙΑΣ

ΤΟΠΙΚΗ ΚΟΙΝΟΤΗΤΑ	ΟΝΟΜΑΤΕΠΩΝΥΜΟ	ΤΗΛΕΦΩΝΟ
Αγίας Κυριακής	Αντωνόπουλος Γεώργιος	6978 291 701
Αγίας Τριάδος	Σταθόπουλος Ιωάννης	6978 319 198
Αντρωνίου	Παναγόπουλος Κωνσταντίνος	6977 693 546
Αρχαίας Ολυμπίας	Σπηλιόπουλος Χαράλαμπος	6977 906 323
Αρχαίας Πίσας	Ρήγας Βασίλειος	6979 343 142 26240 22026

Άσπρων Σπιτιών	Γιαννόπουλος Παναγιώτης	6976 974 250
Αστρά	Παντελής Γεώργιος	6974 014 603 26920 82232
Αχλαδινής	Ανδρικόπουλος Γεώργιος	6973 306 000
Βασιλακίου	Στάμος Θεόδωρος	6944 186 105
Δούκα	Αγγελόπουλος Σπήλιος	6983 389 894
Ηράκλειας	Γαβριλόπουλος Μιχαήλ	6970 502 438

Κακοταρίου	Θεοδωρόπουλος Ανδρέας	6972 974 919
Καμένης	Μάσσιας Θεόδωρος	6994 805 866
Καυκωνίας	Ρηγόπουλος Γεώργιος	6936 649 779
Κλαδέου	Φωτοπούλου Ευγενία	6974 527 752
Κοσκινιά	Μαντάς Ιωάννης	6973 383 792
Κούμανη	Κούτρας Κωνσταντίνος	6944 502 981 26240 61391
Κρυόβρυσης	Ασημακόπουλος Θεόδωρος	26240 61716

Κρυονερίου	Γεωργίου Κωνσταντίνος	6937 282 501
Λάλα	Αποστολόπουλος Νικόλαος	6932 637 035
Λαμπείας	Αβράμης Δημήτριος	6978 466 264 26240 81321
Λιναριάς	Μάκαρης Μιχαήλ	6948 826 057 26240 22092
Λούβρου	Κατσάνης Αλέξιος	6978 482 061 26240 71459
Μάγειρα	Κατσίκας Δημοσθένης	6945 552 118
Μηλέων	Κοτσιράς Θεμιστοκλής	6936 529 000
Μουριάς	Χρονόπουλος Κωνσταντίνος	6973 387 840
Νεμούτας	Κανελλόπουλος Δημήτριος	6974 192 328
Νεραΐδας	Δημακόπουλος Νικόλαος	6932 473 476
Ξηροκάμπου	Καραμπέτσος Αλέξιος	6974 687 655 26240 71363
Ορεινής	Μικαλόπουλος Σπυρίδων	6944 355 274
Πελοπίου	Στασινόπουλος Δημήτριος	6974 042 936 26240 32818

Περσαίνης	Νικολόπουλος Ηλίας	26240 61155 6984 602 684 & 6972 889 817
Πευκών	Παπασταύρος Ηλίας	6986 293 537
Πλατάνου	Φράγκος Γεώργιος	6936 549 833 26240 23851

Πουρναρίου	Πανόπουλος Δημήτριος	6945 285 654
Σμίλα	Αντωνόπουλος Σπυρίδων	6973 733 606 26240 31709
Στρεφίου	Τζούβαλης Θεόδωρος	6948 487 338 26240 31185
Τσιπιάνων	Παπαναγιώτου Δημήτριος	6977 367 581
Φλόκα	Βλάχος Γεώργιος	6945 381 334
Φολόης	Κουμπούρας Ιωάννης	6977 898 925
Χελιδονίου	Σωτηρόπουλος Ιωάννης	6932 394 585

ΠΡΟΕΔΡΟΙ ΤΟΠΙΚΩΝ ΚΟΙΝΟΤΗΤΩΝ ΔΗΜΟΥ ΑΝΔΡΑΒΙΔΑΣ- ΚΥΛΛΗΝΗΣ

Δημοτικές & Τοπικές Κοινότητες	Επώνυμο- Όνομα	Τηλέφωνο
Κάστρου	Χαραλαμπόπουλος Χαράλαμπος	6945288483
Κάτω Παναγιά	Φίτσαλος Επαμεινώνδας	6948207422
Κυλλήνης	Φίτσαλου Δήμητρα	6978404986
Νεοχωρίου	Τσάκος Βασίλειος	6980730563
Λεχαινών	Γαλάτης Γεώργιος	6977663788
Αγ. Χαραλάμπους	Κουτσούκος Χαράλαμπος	6974348011
Αρετής	Δρακιάς Περικλής	6975732278
Μέλισσας	Λυκοκανέλλος Γεώργιος	6934556227
Μπορσίου	Παναγόπουλος Χρήστος	6934395737
Μυρσίνης	Βεσκούκη-Πεντότη Κωνσταντίνα	6974989874
Ανδραβίδας	Καραβανά Ζωίτσα	2623054113
Σταφιδόκαμπου	Ζορμπάνος Παναγιώτης	6932880445
Στρουσίου	Χριστόπουλος Κωνσταντίνος	6938903369
Βάρδας	Ρετουινιώτης Χρήστος	6944955561
Αετοράχης	Δημητροπούλου Ελένη	6979970711
Καπελέτου	Λιβανός Γεώργιος	6989003388
Κουρτεσίου	Κατσανιώτης Αναστάσιος	6974420201
Μανολάδας	Μπιτουήνη Πολυξένη	6939199148
Νεάπολης	Καραγιάννης Άγγελος	
Νέας Μανολάδας	Κοτσίρης Άγγελος	6977478115
Νησίου	Αλετράς Νικόλαος	6973712473
Ξενιών	Κουλούρης Γεώργιος	6972843418
Γαστούνης	Διαμαντοπούλου Δήμητρα	6988638651
Βαρθολομιού	Μαρίνος Λεωνίδας	6986629579
Τραγανού	Τσάκωνας Νικόλαος	6944730081
Δήμητρας	Γιατράς Αθανάσιος	6932646120
Καβάσιλα	Βαγγής Σωκράτης	6948525745
Καλυβίων Μυρτουντίων	Σπυριλιώτης Θεόδωρος	6937101454
Καρδιακαυτίου	Λουκόπουλος Πέτρος	6977475013

Λυγιάς	Τσεκούρας Γεώργιος	6974315114
Μάχου	Τσεκούρας Γρηγόριος	6977430120
Σιμίζας	Κολοτούρος Πέτρος	6933385581
Μετοχίου	Δημητρακοπούλου Δήμητρα	6980999451
Απιδεώνας	Σιδηρόπουλος Ιωάννης	6937931625
Καγκάδι	Ζαφειρόπουλος Σωκράτης	6947648708
Ματαράγκα	Μιχαλόπουλος Χρήστος	6972083819
Σπάτων	Γεωργόπουλος Ανδρέας	6937491206
Μιχοίου	Τζαμάκος Θεοφάνης	6976389065
Βελιτσών	Δημητρόπουλος Γεώργιος	6977293101
Λάππα	Δημητρακοπούλου Δήμητρα	6980999451

ΠΡΟΕΔΡΟΙ ΤΟΠΙΚΩΝ ΚΟΙΝΟΤΗΤΩΝ ΔΗΜΟΥ ΗΛΙΔΑΣ

ΤΟΠΙΚΗ ΚΟΙΝΟΤΗΤΑ ΑΓΙΟΣ ΔΗΜΗΤΡΙΟΣ			
ΠΡΟΕΔΡΟΣ	ΡΟΥΜΕΛΙΩΤΗΣ ΒΑΣΙΛΕΙΟΣ		6972058696
ΤΟΠΙΚΗ ΚΟΙΝΟΤΗΤΑ ΑΓΙΟΣ ΗΛΙΑΣ			
ΠΡΟΕΔΡΟΣ	ΑΝΔΡΙΟΠΟΥΛΟΣ ΔΗΜΗΤΡΙΟΣ	2622094033	6937936912
ΤΟΠΙΚΗ ΚΟΙΝΟΤΗΤΑ ΑΓΝΑΝΤΑ			
ΠΡΟΕΔΡΟΣ	ΔΑΝΙΚΑΣ ΘΕΟΔΩΡΟΣ		6978260668
ΤΟΠΙΚΗ ΚΟΙΝΟΤΗΤΑ ΑΓΡΑΠΙΔΟΧΩΡΙ			
ΠΡΟΕΔΡΟΣ	ΜΠΑΝΤΟΥΝΑΣ ΔΙΟΝΥΣΙΟΣ	2622031743	6937243598
ΤΟΠΙΚΗ ΚΟΙΝΟΤΗΤΑ ΑΜΠΕΛΟΚΑΜΠΟΣ			
ΠΡΟΕΔΡΟΣ	ΜΑΓΚΑΦΑΣ ΔΙΟΝΥΣΙΟΣ	2622061170	6909108991
ΤΟΠΙΚΗ ΚΟΙΝΟΤΗΤΑ ΑΝΘΩΝΑ			
ΠΡΟΕΔΡΟΣ	ΧΡΥΣΑΝΘΟΠΟΥΛΟΣ ΝΙΚΟΛΑΟΣ		6973298750
ΤΟΠΙΚΗ ΚΟΙΝΟΤΗΤΑ ΑΡΧΑΙΑ ΗΛΙΔΑ			
ΠΡΟΕΔΡΟΣ	ΚΑΓΙΑΝΝΑΣ ΝΙΚΟΛΑΟΣ		6937444240
ΤΟΠΙΚΗ ΚΟΙΝΟΤΗΤΑ ΑΥΓΕΙΟ			
ΠΡΟΕΔΡΟΣ	ΜΠΑΡΡΟΣ ΑΓΓΕΛΟΣ	2622041270	6945998620
ΤΟΠΙΚΗ ΚΟΙΝΟΤΗΤΑ ΑΥΓΗ			
ΠΡΟΕΔΡΟΣ	ΕΥΣΤΑΘΟΠΟΥΛΟΣ ΠΑΝΑΓΙΩΤΗΣ		6974588014
ΤΟΠΙΚΗ ΚΟΙΝΟΤΗΤΑ ΒΕΛΑΝΙΔΙ			
ΠΡΟΕΔΡΟΣ	ΓΚΑΖΟΣ ΝΙΚΟΛΑΟΣ	2622051047	6936972271
ΤΟΠΙΚΗ ΚΟΙΝΟΤΗΤΑ ΒΟΥΛΙΑΓΜΕΝΗ			

ΠΡΟΕΔΡΟΣ	ΚΟΛΟΒΟΣ ΕΠΥΡΟΣ	2622031126	6978588816
ΤΟΠΙΚΗ ΚΟΙΝΟΤΗΤΑ ΓΕΡΑΚΙ			
ΠΡΟΕΔΡΟΣ	ΚΟΝΤΟΠΟΥΛΟΣ ΙΩΑΝΝΗΣ		6978411076
ΤΟΠΙΚΗ ΚΟΙΝΟΤΗΤΑ ΔΑΦΝΗ			
ΠΡΟΕΔΡΟΣ	ΓΚΟΥΒΕΡΟΣ ΙΩΑΝΝΗΣ		6977509680
ΤΟΠΙΚΗ ΚΟΙΝΟΤΗΤΑ ΔΑΦΝΙΩΤΙΣΣΑ			
ΠΡΟΕΔΡΟΣ	ΖΑΧΑΡΟΠΟΥΛΟΣ ΔΙΟΝΥΣΙΟΣ		6979332421
ΤΟΠΙΚΗ ΚΟΙΝΟΤΗΤΑ ΔΟΥΝΑΙΚΑ			
ΠΡΟΕΔΡΟΣ	ΞΕΝΟΦΟΣ ΝΙΚΟΛΑΟΣ		6972841563
ΤΟΠΙΚΗ ΚΟΙΝΟΤΗΤΑ ΕΦΥΡΑ			
ΠΡΟΕΔΡΟΣ	ΠΕΤΡΟΠΟΥΛΟΣ ΑΓΓΕΛΟΣ		6987538847
ΤΟΠΙΚΗ ΚΟΙΝΟΤΗΤΑ ΚΑΛΥΒΙΑ ΗΛΙΔΑ			
ΠΡΟΕΔΡΟΣ	ΚΟΡΜΠΙΑΚΗΣ ΑΝΔΡΕΑΣ		6972836530
ΤΟΠΙΚΗ ΚΟΙΝΟΤΗΤΑ ΚΑΜΠΙΟΣ			
ΠΡΟΕΔΡΟΣ	ΣΠΗΛΙΟΤΟΠΟΥΛΟΣ ΚΩΝ/ΝΟΣ		6974498697
ΤΟΠΙΚΗ ΚΟΙΝΟΤΗΤΑ ΚΑΡΔΑΜΑΣ			
ΠΡΟΕΔΡΟΣ	ΑΡΒΑΝΙΤΑΚΗΣ ΔΗΜΗΤΡΙΟΣ		6934222026
ΤΟΠΙΚΗ ΚΟΙΝΟΤΗΤΑ ΚΕΝΤΡΟ			
ΠΡΟΕΔΡΟΣ	ΤΣΑΚΟΣ ΘΕΟΔΩΡΟΣ	262204 1631	6984318135
ΤΟΠΙΚΗ ΚΟΙΝΟΤΗΤΑ ΚΕΡΑΜΙΔΙΑ			
ΠΡΟΕΔΡΟΣ	ΧΡΥΣΑΝΘΟΠΟΥΛΟΣ ΝΙΚΟΛΑΟΣ	262209 4671	6973211253
ΤΟΠΙΚΗ ΚΟΙΝΟΤΗΤΑ ΚΡΥΟΝΕΡΙ			
ΠΡΟΕΔΡΟΣ	ΠΑΠΑΛΕΩΝΙΔΑΣ ΚΩΝ/ΝΟΣ		6977420775
ΤΟΠΙΚΗ ΚΟΙΝΟΤΗΤΑ ΛΑΓΑΝΑΣ			
ΠΡΟΕΔΡΟΣ	ΑΝΑΓΝΩΣΤΟΠΟΥΛΟΣ ΔΗΜΗΤΡΙΟΣ		6986710123
ΤΟΠΙΚΗ ΚΟΙΝΟΤΗΤΑ ΛΑΤΤΑ			
ΠΡΟΕΔΡΟΣ	ΤΣΑΡΟΥΧΑΣ ΓΕΩΡΓΙΟΣ		6945591890
ΤΟΠΙΚΗ ΚΟΙΝΟΤΗΤΑ ΛΟΥΚΑ			
ΠΡΟΕΔΡΟΣ	ΑΝΑΣΤΑΣΟΠΟΥΛΟΣ ΘΕΟΔΩΡΟΣ		6979966076
ΤΟΠΙΚΗ ΚΟΙΝΟΤΗΤΑ ΜΑΖΑΡΑΚΙ			
ΠΡΟΕΔΡΟΣ	ΑΥΓΕΡΙΝΟΠΟΥΛΟΣ ΝΙΚΟΛΑΟΣ	2622031481	6972022979

ΤΟΠΙΚΗ ΚΟΙΝΟΤΗΤΑ ΟΙΝΗ			
ΠΡΟΕΔΡΟΣ	ΚΟΚΟΤΗΣ ΓΕΩΡΓΙΟΣ		6937282449
ΤΟΠΙΚΗ ΚΟΙΝΟΤΗΤΑ ΠΕΡΙΣΤΕΡΙ			
ΠΡΟΕΔΡΟΣ	ΠΑΝΑΓΙΩΤΟΠΟΥΛΟΣ ΠΕΡΙΚΛΗΣ		6934582025
ΤΟΠΙΚΗ ΚΟΙΝΟΤΗΤΑ ΡΟΒΙΑΤΑ			
ΠΡΟΕΔΡΟΣ	ΚΩΝΣΤΑΝΤΟΠΟΥΛΟΣ ΝΙΚΟΛΑΟΣ		6977717221
ΤΟΠΙΚΗ ΚΟΙΝΟΤΗΤΑ ΡΟΔΙΑ			
ΠΡΟΕΔΡΟΣ	ΑΠΟΣΤΟΛΟΠΟΥΛΟΣ ΧΡΗΣΤΟΣ		6970367320
ΤΟΠΙΚΗ ΚΟΙΝΟΤΗΤΑ ΣΑΒΑΛΙΑ			
ΠΡΟΕΔΡΟΣ	ΚΑΡΑΦΛΟΣ ΔΗΜΟΣΘΕΝΗΣ		6936682183
ΤΟΠΙΚΗ ΚΟΙΝΟΤΗΤΑ ΣΙΜΟΠΟΥΛΟ			
ΠΡΟΕΔΡΟΣ	ΑΡΓΥΡΟΠΟΥΛΟΣ ΝΙΚΟΛΑΟΣ	2622031532	6936833478
ΤΟΠΙΚΗ ΚΟΙΝΟΤΗΤΑ ΣΚΛΙΒΑ			
ΠΡΟΕΔΡΟΣ	ΚΟΝΤΟΓΙΑΝΝΗΣ ΓΕΩΡΓΙΟΣ		6977064035
ΤΟΠΙΚΗ ΚΟΙΝΟΤΗΤΑ ΣΩΣΤΙ			
ΠΡΟΕΔΡΟΣ	ΠΑΠΑΔΟΠΟΥΛΟΣ ΠΑΝΑΓΙΩΤΗΣ		6906184404
ΤΟΠΙΚΗ ΚΟΙΝΟΤΗΤΑ ΧΑΒΑΡΙ			
ΠΡΟΕΔΡΟΣ	ΠΑΠΑΖΑΦΕΙΡΟΠΟΥΛΟΣ ΣΠΥΡΙΔΩΝ	2622091126	6974107125

ΠΡΟΣΘΗΚΗ 4: ΜΗΧΑΝΗΜΑΤΑ Δ.Τ.Ε. Π.Δ.Ε (μνημόνιο Π.Δ.Ε.)

ΠΡΟΣΘΗΚΗ 5: ΜΗΧΑΝΗΜΑΤΑ Δ.Τ.Ε. Π.Ε. ΗΛΕΙΑΣ-ΧΕΙΡΙΣΤΕΣ

- Ένας (1) διαμορφωτήρας
- Ένας (1) προωθητήρας – μπουλντόζα
- Ένας (1) φορτωτής λαστιχοφόρος
- Δύο (2) φορτηγά ανατρεπόμενα
- Ένας (1) εκσκαφέας JCB

- Ένας (1) τράκτορας + μία (1) πλατφόρμα
(Ρυμουλκό μεταφοράς μηχανημάτων έργων)
- Ένα (1) χορτοκοπτικό - καθαρισμού ερεισμάτων δρόμων

ΟΝΟΜΑΤΕΠΩΝΥΜΟ	ΘΕΣΗ	ΚΛΑΔΟΣ/ΒΑΘΜΟΣ	ΤΗΛΕΦΩΝΑ
Παναγιώτης Ρηγόπουλος με παράλληλα καθήκοντα	Υπάλληλος Δνσης Τεχν. Έργων Π.Ε. Ηλείας	ΔΕ Οδηγών	2621360365 6936696877
Δημήτριος Χριστόπουλος με παράλληλα καθήκοντα	Υπάλληλος Δνσης Τεχν. Έργων Π.Ε. Ηλείας	ΔΕ Οδηγών	2621360365 6972406145
Αντώνιος Τσιπολίτης με παράλληλα καθήκοντα	Υπάλληλος Δνσης Τεχν. Έργων Π.Ε. Ηλείας	ΔΕ Χειριστών	2621360254 6977274047

ΠΡΟΣΘΗΚΗ 6:

ΕΠΙΒΑΤΗΓΑ ΑΥΤΟΚΙΝΗΤΑ-ΟΔΗΓΟΙ Π.Ε. ΗΛΕΙΑΣ

Α/Α	ΤΥΠΟΣ	ΑΡΙΘΜΟΣ ΚΥΚΛΟΦΟΡΙΑΣ	ΑΡΙΘΜΟΣ ΘΕΣΕΩΝ
1	MITSUBISHI 4X4 ΑΓΡΟΤΙΚΟ	ΚΗΥ- 6993	2
2	DAIHATSU TERIOS 4X4	ΚΗΥ- 6999	4
3	SKODA FABIA	ΚΗΙ - 4055	5
4	OPEL MINI ΛΕΩΦΟΡΕΙΟ	ΚΗΗ - 3320	8
5	AUDI A6	ΚΗΙ - 8772	5
6	SKODA FABIA	ΚΗΗ - 4208	5

7	SKODA FABIA	ΚΗΗ - 4209	5
8	SKODA FABIA	ΚΗΗ - 4210	5
9	SKODA OCTAVIA	ΚΗΟ - 6874	5 (από Αχαΐα)
10	SKODA OCTAVIA	ΚΗΟ - 6876	5 (από Αχαΐα)
11	SUZUKI IGNYS	ΚΗΥ - 7499	5 (από Αιτ/νία)

ΠΙΝΑΚΑΣ ΟΔΗΓΩΝ Π.Ε ΗΛΕΙΑΣ

Α/Α	ΟΝΟΜΑΤΕΠΩΝΥΜΟ	ΘΕΣΗ	ΚΛΑΔΟΣ/ΒΑΘΜΟΣ	ΤΗΛΕΦΩΝΑ
1	ΑΘΑΝΑΣΟΠΟΥΛΟΣ ΙΩΑΝΝΗΣ	Υπάλληλος	ΔΕ Οδηγών	6974481505 26210-32302
2	ΡΑΛΛΗΣ ΔΗΜΗΤΡΙΟΣ	Υπάλληλος	ΔΕ Οδηγών	6972026959
3	ΚΑΡΑΝΑΣΗΣ ΔΗΜΗΤΡΙΟΣ	Υπάλληλος	ΔΕ Τεχνικών	6972331212
4	ΤΟΡΕΓΑΣ ΦΩΤΗΣ	Υπάλληλος	ΔΕ Οδηγών	6984204456
5	ΑΛΕΞΟΠΟΥΛΟΣ – ΓΙΑΝΝΟΠΟΥΛΟΣ ΔΗΜΗΤΡΙΟΣ	Υπάλληλος	ΔΕ Τεχνικών	6972843150
6	ΣΑΡΡΗΣ ΓΕΩΡΓΙΟΣ	Υπάλληλος	ΔΕ Οδηγών	6983807324

ΠΡΟΣΘΗΚΗ 7:

ΔΑΣΙΚΕΣ ΥΠΗΡΕΣΙΕΣ

ΔΙΕΥΘΥΝΣΗ ΔΑΣΩΝ

ΔΙΕΥΘΥΝΤΗΣ	ΤΗΛΕΦΩΝΟ-EMAIL
ΚΟΡΙΣΙΑΝΟΣ ΠΑΝΑΓΙΩΤΗΣ pkorisianos@hotmail.com	2621034535 ddilia@4943.syzefxis.gov.gr FAX: 2621034535 6973018677 ΟΙΚΙΑΣ:2621035145
ΔΑΣΑΡΧΗΣ ΠΥΡΓΟΥ ΛΑΤΤΑΣ ΠΑΝΑΓΙΩΤΗΣ lattaspan@yahoo.gr	daspurg@4943.syzefxis.gov.gr 2621031003 2621035145(οικίας) 6972870087 FAX: 2621026764 - 2621031003
ΔΑΣΑΡΧΗΣ ΑΜΑΛΙΑΔΑΣ	2622026231

ΘΩΜΟΠΟΥΛΟΣ ΔΙΟΝΥΣΙΟΣ	6978186422 dasamal@4941.syzefxis.gov.gr FAX: 2622028461
ΔΑΣΑΡΧΗΣ ΟΛΥΜΠΙΑΣ ΓΙΑΚΟΥΜΗΣ ΒΑΣΙΛΕΙΟΣ	2625024000 – 2625022229 6937212939 FAX: 2625024000 dasolymp@4942.syzefxis.gov.gr

ΠΡΟΣΘΗΚΗ 8: ΑΣΤΥΝΟΜΙΚΕΣ ΥΠΗΡΕΣΙΕΣ – ΤΜΗΜΑΤΑ ΤΡΟΧΑΙΑΣ

ΑΣΤΥΝΟΜΙΚΗ ΔΙΕΥΘΥΝΣΗ ΗΛΕΙΑΣ

ΑΣΤΥΝΟΜΙΚΟΣ Δ/ΝΤΗΣ Ν. ΗΛΕΙΑΣ	ΤΗΛΕΦΩΝΟ	FAX-MAIL
ΣΤΕΦΑΝΟΠΟΥΛΟΣ ΚΩΝΣΤΑΝΤΙΝΟΣ (Διοικητής) ΚΩΣΤΟΠΟΥΛΟΣ ΓΕΩΡΓΙΟΣ (Υποδιοικητής)	2621022596 6947709962 2621081738 6975642203	2621023333 2621033200 adileias@astynomia.gr
ΤΜΗΜΑ ΤΡΟΧΑΙΑΣ ΠΥΡΓΟΥ ΔΙΟΙΚΗΤΗΣ: ΑΝΑΓΝΩΣΤΑΚΗΣ ΕΥΑΓΓΕΛΟΣ	2621081742 2621081736 2621022100 6974721036	2621022100
ΤΜΗΜΑ ΤΡΟΧΑΙΑΣ ΑΜΑΛΙΑΔΑΣ ΔΙΟΙΚΗΤΗΣ: ΚΑΡΑΤΖΑΣ ΓΕΩΡΓΙΟΣ	2622038227 2622021201 6974154982	2622022100

ΑΣΤΥΝΟΜΙΚΑ ΤΜΗΜΑΤΑ	ΤΗΛΕΦΩΝΟ	FAX
ΑΜΑΛΙΑΔΑΣ	2622038210	210-6991413
ΑΝΔΡΙΤΣΑΙΝΑΣ	2626022209	2626022209
ΑΡΧΑΙΑΣ ΟΛΥΜΠΙΑΣ	2624022550	2624022100
ΖΑΧΑΡΩΣ	2625033333	2625031706
ΚΡΕΣΤΕΝΩΝ	2625023333	2625023333 / 2106991368
ΠΥΡΓΟΥ	2621081734	2621033284
ΠΕΛΟΠΙΟΥ	2624031407	2624031407
ΒΑΡΔΑΣ	2623071111	2623073333
ΛΕΧΑΙΝΩΝ	2623023333	2623023902
ΑΝΔΡΑΒΙΔΑΣ	2623054204	2623054204
ΒΑΡΘΟΛΟΜΙΟΥ	2623041213	2623042444
ΓΑΣΤΟΥΝΗΣ	2623032316	2623033333

ΠΡΟΣΘΗΚΗ 9: ΠΥΡΟΣΒΕΣΤΙΚΕΣ ΥΠΗΡΕΣΙΕΣ

ΠΥΡΟΣΒΕΣΤΙΚΗ ΥΠΗΡΕΣΙΑ	ΔΙΟΙΚΗΤΗΣ	ΤΗΛΕΦΩΝΟ	ΚΙΝΗΤΟ	FAX-mail
ΠΕΚΕ ΔΥΤ. ΕΛΛΑΔΟΣ	ΓΙΑΝΝΑΚΗΣ ΧΑΡ/ΜΠΟΣ ΜΑΤΘΑΙΟΠΟΥΛΟΣ ΒΑΣ. (Περιφ/ρχης Δυτ. Ελλάδας)	2613615624 2610446168 2610461680	6908096321 6936022323	2610438903

ΠΑΤΡΑ	ΝΙΚΟΛΑΚΟΠΟΥΛΟΣ ΝΙΚΟΣ (Συντονιστής Επιχειρήσεων Δυτ. Ελλάδας & Ιονίων Νήσων)	2610461680 2610461681	6936909238 6974937483	2610438903
ΑΜΑΛΙΑΔΑΣ	ΧΡΙΠΑΤΣΙΟΣ ΚΩΝ/ΝΟΣ ΚΑΡΜΗΣ (Υποδιοικητής)	2622022199 2622028457 2622038284 2622028536	6973982259 6947260620	2622038313 amaliada@psnet.gr
ΑΡΧΑΙΑΣ ΟΛΥΜΠΙΑΣ	ΚΟΤΣΩΝΗΣ ΓΟΥΡΓΑΡΙΩΤΗΣ ΑΝΔΡΕΑΣ (Υποδιοικητής)	2624023199 2624029104 2624022300	6974754714 6983503652	2624022300 pyrgos@psnet.gr
ΚΡΕΣΤΕΝΩΝ	ΓΑΛΑΝΗΣ ΝΙΚΟΛΑΟΣ ΔΡΑΚΟΠΟΥΛΟΣ ΚΩΝΣΤ. (Αξιωμα. Υπηρ.)	2625022199 22910, 22900	6979073921 6972215931	2625022900 pyrgos@psnet.gr
ΛΕΧΑΙΝΩΝ	ΠΑΠΑΒΡΑΜΟΠΟΥΛΟΥ ΓΚΟΛΦΩ	2623022199 2623022177	6979771116	2623029310 lexaina@psnet.gr
ΠΥΡΓΟΥ	Διοικητής ΣΠΑΗΣ ΝΙΚΟΛΑΟΣ	2621040050 2621040051 2621026774	6974831529 6937210491	2621040072 2621040071
	Υποδιοικητής ΜΑΝΙΑΤΗΣ ΗΛΙΑΣ	2621040070	6937296985 6973490709	pyrgos@psnet.gr
	ΣΜΑΡΝΑΚΗΣ ΝΙΚΟΛΑΟΣ (υπεύθυνος Πολ. Προστ.)	2621040060	6932770189	

ΠΡΟΣΘΗΚΗ 10 :

ΛΙΜΕΝΑΡΧΕΙΑ

ΛΙΜΕΝΑΡΧΕΙΟ	ΛΙΜΕΝΑΡΧΗΣ	ΤΗΛΕΦΩΝΟ	ΚΙΝΗΤΟ	FAX-mail
ΚΑΤΑΚΟΛΟΥ	ΚΟΥΚΟΥΝΑΡΗΣ ΕΥΣΤΑΘ. Υπολ/ρχης ΚΑΝΤΖΙΟΣ ΑΠ.	2621041206	6906571516 6944940584	2621042160 katakolo@hcg.gr
ΚΥΛΛΗΝΗΣ (Τμήμα)	ΒΩΣΣΟΣ ΑΝΔΡΕΑΣ	2623361080		2623029204 killini@hcg.gr

ΠΡΟΣΘΗΚΗ 11:

ΣΤΡΑΤΙΩΤΙΚΕΣ ΜΟΝΑΔΕΣ

ΣΕΤΤΗΛΑ

ΔΙΟΙΚΗΤΗΣ	ΤΗΛΕΦΩΝΙΚΟ ΚΕΝΤΡΟ	ΤΗΛΕΦΩΝΟ	ΚΙΝΗΤΟ	FAX-MAIL
ΣΜΥΡΝΗΣ ΚΩΝ/ΝΟΣ	2621025506	2621022101	6936511441	2621034057 setthl_kek@yahoo.gr

117 ΠΜ

ΔΙΟΙΚΗΤΗΣ	ΤΗΛΕΦΩΝΙΚΟ ΚΕΝΤΡΟ	ΤΗΛΕΦΩΝΟ	ΚΙΝΗΤΟ	FAX-mail
ΔΕΛΗΜΠΑΣΗΣ ΚΩΝ/ΝΟΣ ΑΓΓΕΛΟΠΟΥΛΟΣ ΓΕΩΡΓΙΟΣ	2623065399 Υπεύθ. Πυρόσβεσης	2623065000 2623065048 (ΥΠΑΣΠΙΣΤΗΡΙΟ) 2623065019	6983516662 6983510224	2623024350 adr117@otenet.gr
ΠΑΝΑΓΙΩΤΟΠΟΥΛΟΣ ΔΗΜ. (Διοικητής ΚΕΑΤ)		26323065500-01	6983507956	train.keat@haf.gr

ΠΡΟΣΘΗΚΗ 12:

ΝΟΣΟΚΟΜΕΙΑ-ΕΚΑΒ

ΝΟΣΟΚΟΜΕΙΟ	ΔΙΟΙΚΗΤΗΣ	ΤΗΛΕΦΩΝΟ	ΚΙΝΗΤΟ	FAX-mail
ΑΜΑΛΙΑΔΑΣ	ΛΕΝΤΖΑΣ ΙΩΑΝΝΗΣ ΣΤΑΜΑΤΟΠΟΥΛΟΣ ΚΩΝ/ΝΟΣ (Προισ/νος τεχν. τμήματος)	2622022560 2622360151 2622360157	6944551978 6973816488	2622038015 skots2006@yahoo.gr
ΠΥΡΓΟΥ	ΔΙΑΜΑΝΤΟΠΟΥΛΟΣ ΚΩΝ/ΝΟΣ ΠΕΤΡΟΠΟΥΛΟΥ ΧΡΥΣΑΝΘΗ (Αναπληρώτρια Διοικητή)	2621082770 2621020394	6974631399 6948825988	2621082395 nosokprg@otenet.gr

ΕΚΑΒ

<u>Α/ΝΤΗΣ</u>	<u>ΤΗΛΕΦΩΝΟ</u>
ΜΠΑΡΑΚΟΣ ΓΡΗΓΟΡΙΟΣ	2621082382 , 166 2610635900 6944292526
ΒΑΣΙΛΕΛΗ ΑΜΑΛΙΑ	6988702686

ΠΡΟΣΘΗΚΗ 13:

ΚΤΕΛ-ΟΣΕ-ΟΤΕ-ΔΕΔΔΗΕ-ΔΕΥΑ

ΚΤΕΛ ΝΟΜΟΥ ΗΛΕΙΑΣ

ΠΡΟΕΔΡΟΣ
ΔΗΜΑΚΟΠΟΥΛΟΣ ΧΡΗΣΤΟΣ

ΤΗΛΕΦΩΝΑ

6936705122
 2621020608

ΦΑΞ

2621033567

Ο.Σ.Ε ΠΥΡΓΟΥ

ΚΕΝΤΡΙΚΟΣ ΣΤΑΘΜΑΡΧΗΣ	ΤΗΛΕΦΩΝΟ
ΨΥΧΟΜΑΝΗ ΝΕΚΤΑΡΙΑ	2621022224 FAX:2621022525 6948080537

Ο.Τ.Ε ΠΥΡΓΟΥ

ΔΙΕΥΘΥΝΤΗΣ ΤΕΧΝΙΚΟΥ ΤΜΗΜΑΤΟΣ	ΤΗΛΕΦΩΝΟ
ΔΙΚΑΙΑΚΟΣ ΜΙΧΑΛΗΣ mdikaiakos@otenet.gr	2621031299 2621059300- 6974500393 FAX: 2621036399

Δ.Ε.Δ.Δ.Η.Ε. ΠΥΡΓΟΥ

ΔΙΕΥΘΥΝΤΗΣ	ΤΗΛΕΦΩΝΟ	ΤΕΧΝΙΚΟ ΤΜΗΜΑ	FAX-MAIL
ΘΕΟΔΩΡΟΠΟΥΛΟΣ ΓΕΩΡΓΙΟΣ	2621022098 2621031279 6978000591	2621036279 1050(ΒΛΑΒΕΣ) 2621022243	2621022243
ΣΤΑΜΑΤΟΠΟΥΛΟΣ ΒΑΣΙΛΕΙΟΣ (Υποδ/ντής) ΣΤΑΘΟΠΟΥΛΟΣ ΑΡΙΣΤΟΜΕΝΗΣ	6979799885 2621034498 6973080121	Βαλιανάτος Μεταξάς (26210-32630)	m.valianatos@deddie.gr
ΣΤΑΘΑΣ Ι. Δ/ντής Υδροηλεκτρικού Σταθμού Λάδωνα	27970-22900 6979799850		27970-22902 i.stathas@dei.com.gr

Δ.Ε.Υ.Α. ΠΥΡΓΟΥ

<u>ΔΙΕΥΘΥΝΤΗΣ</u>	<u>ΤΗΛΕΦΩΝΟ</u>	<u>ΚΙΝ.ΤΗΛ.</u>	<u>ΔΙΕΥΘΥΝΣΗ</u>	<u>FAX-MAIL</u>
ΚΑΛΑΜΠΕΡΖΟΣ ΝΙΚΟΛΑΟΣ	26210-33702	6978189130	Πύργος Ολυμπίων 36	26210-35074 deyapyr@otenet.gr

Δ.Ε.Υ.Α. ΑΡΧΑΙΑΣ ΟΛΥΜΠΙΑΣ

<u>ΔΙΕΥΘΥΝΤΗΣ</u>	<u>ΤΗΛΕΦΩΝΟ</u>	<u>ΚΙΝ.ΤΗΛ.</u>	<u>ΔΙΕΥΘΥΝΣΗ</u>	<u>FAX-MAIL</u>
ΣΑΡΑΚΙΩΤΗΣ ΕΥΘΥΜΙΟΣ	26240-29042	6979726944	Αρχαία Ολυμπία Κοσμοπούλου & Σπηλιοπούλου	26240-29043 deyaol@otenet.gr

Δ.Ε.Υ.Α. ΖΑΧΑΡΩΣ

<u>ΔΙΕΥΘΥΝΤΗΣ</u>	<u>ΤΗΛΕΦΩΝΟ</u>	<u>ΚΙΝ.ΤΗΛ.</u>	<u>ΔΙΕΥΘΥΝΣΗ</u>	<u>FAX-MAIL</u>
ΚΑΛΟΓΕΡΟΠΟΥΛΟΥ ΑΝΔΡΙΑΝΑ	26250-33005	6979809880	Ζαχάρω	2625034005

			Πλατεία Δημαρχείου	deyazax@otenet.gr
--	--	--	-------------------------------	--

ΠΡΟΣΘΗΚΗ 14:

ΙΔΙΩΤΙΚΑ ΜΗΧΑΝΗΜΑΤΑ

ΚΑΤΑΣΤΑΣΗ ΛΙΣΤΑΣ ΜΗΧΑΝΗΜΑΤΩΝ ΕΝΤΑΓΜΕΝΩΝ ΣΤΗ ΠΟΛΙΤΙΚΗ ΠΡΟΣΤΑΣΙΑ Π.Ε. ΗΛΕΙΑΣ																
ΑΑ	ΔΗΜΟΙ	ΟΝΟΜΑΤΕΠΩΝΥΜΟ	ΠΕΡΙΟΧΗ ΔΡΑΣΗΣ ΜΗΧ/ΤΩΝ	Δ/ΝΣΗ ΚΑΤΟΙΚΙΑΣ	ΤΗΛ.	ΚΙΝΗΤΟ	ΚΑΛΑΘΟΦΟΡΟ	ΠΡΟΫΘΗΤΙΚΑ	ΦΟΡΤΩΤΗΣ	ΤΣΑΠΑ	JCB	ΦΟΡΤΗΓΑ	ΔΙΑΜΟΡΦΩΤΗΡΕΣ	ΓΕΩΡΓ. ΕΛΚ/ΡΕΣ	ΥΔΡΟΦΟΡΕΣ	DRAG-LINE
1	Δ.ΠΥΡΓΟΥ	ΔΟΞΑ ΑΒΕΤΕ (ΚΑΤΣΙΑΔΡΑΜΗΣ ΚΩΣΤΑΣ)	Ν. ΗΛΕΙΑΣ	ΜΑΝΩΛΟΠΟΥΛΟ Υ & ΠΡΟΥΣΣΗΣ 2	2621035901	6972277900	0	0	7	5	3	18	1	0	1	1
2	Δ.ΠΥΡΓΟΥ	ΑΝΔΡΕΑΣ & ΘΕΜΙΣΤΟΚΛΗΣ ΝΙΚΙΑ ΝΙΚΟΛΕΤΟΠΟΥΛΟΙ ΑΒΕΤΕ	Ν. ΗΛΕΙΑΣ	ΑΓ. ΓΕΩΡΓΙΟΥ 99 ΠΥΡΓΟΣ	2621037307	6932562510 6932562644	1	1	3	2	2	6	1	0	1	0
3		ΣΥΝΔΕΣΜΟΣ ΙΔΙΟΚΤΗΤΩΝ ΜΗΧΑΝΗΜΑΤΩΝ ΕΡΓΩΝ Ν. ΗΛΕΙΑΣ	Ν. ΗΛΕΙΑΣ	ΜΙΑΟΥΛΗ 6 ΠΥΡΓΟΣ	fax2621020790	ΜΑΧΑΙΡΑΣ ΔΙΟΝΥΣΙΟΣ 6974707962 ΚΑΡΑΝΙΚΟΛ ΟΣ ΔΗΜΗΤΡΙΟΣ 6937097919	2	5	10	12	15	16	3	6	5	1

4	ΗΛΙΔΑΣ	ΠΑΝΑΓΙΩΤΟΠΟΥΛΟΣ ΝΙΚΟΛΑΟΣ	ΠΗΝΕΙΑ	ΡΟΔΙΑ	2622093331	6974242752	0	2	1	2	2	4	0	2	1	0
5	ΗΛΙΔΑΣ	ΣΑΜΨΟΥΝΗΣ ΚΩΣΤΑΣ	Δ. ΗΛΙΔΑΣ, ΠΗΝΕΙΟΥ & ΑΝΔΡΑΒΙΔ ΑΣ - ΚΥΛΛΗΝΗΣ	ΜΟΝΑΣΤΡΑΣ 6 ΑΜΑΛΙΑΔΑΣ	2622027260	6977595746	0	0	1	2	1	2	0	0	1	0
6	ΗΛΙΔΑΣ	ΜΙΧΟΠΟΥΛΟΣ ΚΩΝ/ΝΟΣ	Δ. ΗΛΙΔΑΣ & ΠΗΝΕΙΟΥ	ΒΥΡΩΝΟΣ 66 ΑΜΑΛΙΑΔΑ	2622025118	6974668485	0	1	1	1	1	1	2	0	1	0
7	ΗΛΙΔΑΣ	ΑΣΤΕΡΗΣ ΤΡΥΦΩΝΑΣ	ΠΗΝΕΙΑ	ΣΙΜΟΠΟΥΛΟ	ΔΕΝ ΕΧΕΙ	6973693468	0	0	1	0	1	1	0	2	1	0
8	ΗΛΙΔΑΣ	ΡΟΥΣΣΟΣ ΧΑΡΗΣ	ΠΗΝΕΙΑ	ΣΙΜΟΠΟΥΛΟ	2622031519	6974478344	0	1	1			1	0	0	1	
9	ΑΝΔΡΙΤΣΑΙΝΑ Σ - ΚΡΕΣΤΕΝΩΝ	ΡΑΜΜΟΣ ΑΘΑΝΑΣΙΟΣ	Ν. ΗΛΕΙΑΣ	ΚΑΛΛΙΘΕΑ	2626031331	6973746633	0	0	3	1	0	5	1	0	2	0
10	ΠΥΡΓΟΥ	ΚΑΣΤΑΝΗΣ ΑΓΓΕΛΟΣ	Ν. ΗΛΕΙΑΣ	ΠΥΡΓΟΣ	2621025416	6977082778	0	0	1	1	0	1	0	0	1	0
11	ΠΥΡΓΟΥ	ΚΑΝΤΖΟΥΚΗΣ ΙΩΑΝΝΗΣ	Ν. ΗΛΕΙΑΣ	ΠΥΡΓΟΣ	2621028853	6972021510	0	0	1	1	0	1	0	0	1	0
12	ΗΛΙΔΑΣ	ΝΤΟΥΚΑΣ ΣΠΥΡΙΔΩΝ	Ν. ΗΛΕΙΑΣ	Τ/Κ ΓΕΡΑΚΙΟΥ Δ. ΗΛΙΔΑΣ	2622026905	6972235199 6934418404	0	1	1	1	1	2	0	0	1	0
13	ΠΥΡΓΟΥ	ΜΑΥΡΟΜΑΤΗΣ ΘΕΟΔΩΡΟΣ	Ν. ΗΛΕΙΑΣ	ΝΕΟΧΩΡΙΟΥ 2 ΠΥΡΓΟΣ	2621022985	6976627014	0	1	0	1		0	0	0	0	4
14	ΑΡΧΑΙΑ ΟΛΥΜΠΙΑ	ΤΖΙΒΑΣ ΜΑΡΙΟΣ	Ν. ΗΛΕΙΑΣ	Τ/Κ ΑΜΥΓΔΑΛΙΕΣ	fax2621025470	6936746306		0	1	1	1	1	1		1	
15	ΠΥΡΓΟΣ	ΓΙΑΝΝΑΚΟΠΟΥΛΟΣ ΙΩΑΝΝΗΣ	Ν. ΗΛΕΙΑΣ	ΛΑΜΠΕΤΙΟΥ 37	fax2621033469	2621032084 6978441920	0	0	1	1	1	5	0	0	2	
16	ΣΑΛΜΩΝΗ	ΠΑΝΟΥ ΧΑΡΑΛΑΜΠΟΣ	Ν. ΗΛΕΙΑΣ	ΣΑΛΜΩΝΗ		6977993865	0	1	0	0	1	1	0	0	1	0
17	ΠΥΡΓΟΣ- ΚΟΛΙΡΙ	ΜΑΥΡΑΕΙΔΗΣ ΓΕΩΡΓΙΟΣ	Ν. ΗΛΕΙΑΣ	ΚΟΛΙΡΙ	2621032636	6936119101	2	0	2	2	1	4	0	0	3	0

18	ΠΥΡΓΟΣ	ΣΚΑΝΔΑΛΗΣ ΙΩΑΝΝΗΣ	Ν. ΗΛΕΙΑΣ	ΔΡΑΓΑΤΣΑΝΙΟΥ 48		6947809892 6970987321	1	2	3	3	3	2	0	1	1	0
19	ΩΛΕΝΑ ΗΛΕΙΑΣ	ΔΙΟΝΥΣΟΠΟΥΛΟΣ ΙΩΑΝΝΗΣ	Ν. ΗΛΕΙΑΣ	ΩΛΕΝΑ ΗΛΕΙΑΣ		6937029793			1	1	1	1				
20	ΑΡΧΑΙΑΣ ΟΛΥΜΠΙΑΣ	ΠΑΠΑΗΛΙΟΥ ΠΕΤΡΟΣ	Ν. ΗΛΕΙΑΣ	ΞΗΡΟΚΑΜΠΟΣ ΑΡΧ. ΟΛΥΜΠΙΑΣ		6971971561			1		1	2				
21	ΑΡΧΑΙΑΣ ΟΛΥΜΠΙΑΣ	ΠΑΠΑΗΛΙΟΥ ΑΝΔΡΕΑΣ	Ν. ΗΛΕΙΑΣ	ΞΗΡΟΚΑΜΠΟΣ ΑΡΧ. ΟΛΥΜΠΙΑΣ		6974734431				1					2	
22	ΠΥΡΓΟΥ	ΑΝΑΓΝΩΣΤΟΠΟΥΛΟΣ ΙΩΑΝΝΗΣ	Ν. ΗΛΕΙΑΣ	ΣΥΝ. ΒΙΔΙΑ	26215-00118	6936919829					1					
23	ΑΝΔΡΑΒΙΔΑΣ- ΚΥΛΛΗΝΗΣ	ΦΡΑΓΚΟΣ ΑΝΑΣΤΑΣΙΟΣ	Ν. ΗΛΕΙΑΣ	ΒΑΡΔΑ	26230-75835	6945706260			4	4	1	1	1			
24	ΖΑΧΑΡΩΣ	ΤΡΙΜΜΗΣ ΠΑΝΑΓΙΩΤΗΣ	Ν. ΗΛΕΙΑΣ	ΚΡΥΟΝΕΡΙ		6977687198			1	1	1					
25	ΑΡΧΑΙΑΣ ΟΛΥΜΠΙΑΣ	ΒΕΡΒΙΤΑΣ ΠΑΝΑΓΙΩΤΗΣ	Ν. ΗΛΕΙΑΣ	ΚΟΥΜΑΝΙ		6975063844					1					
26	ΠΥΡΓΟΥ	ΡΕΚΟΥΝΑ ΕΥΤΥΧΙΑ	Ν. ΗΛΕΙΑΣ	ΕΛΑΙΩΝΑΣ	26210-95355	6958474177 (ΜΑΧΑΙΡΑΣ ΘΕΟΔΩΡΟΣ)			1	2	1	1				1
27	ΑΝΔΡΑΒΙΔΑΣ- ΚΥΛΛΗΝΗΣ	ΛΟΥΚΑΣ ΔΙΟΝΥΣΙΟΣ	ΑΝΔΡΑΒΙΔΑ Σ- ΚΥΛΛΗΝΗΣ	ΒΑΡΔΑ		6977616375			1					1		
28	ΑΝΔΡΙΤΣΑΙΝΑΣ - ΚΡΕΣΤΕΝΩΝ	ΠΑΤΤΑΣ ΜΙΧΑΗΛΗΣ	Ν. ΗΛΕΙΑΣ	ΚΑΛΛΙΘΕΑ	2626031200	6972424075			1		1					1
29	ΑΝΔΡΑΒΙΔΑΣ- ΚΥΛΛΗΝΗΣ	ΣΑΜΑΡΗΣ ΖΑΧΑΡΙΑΣ	Ν. ΗΛΕΙΑΣ	ΜΑΝΩΛΑΔΑ	26230-72068	6944339941	1	1	3	3	1	3			3	1
30	ΠΥΡΓΟΥ	ΔΟΜΗΛ Ο.Ε. (ΔΙΑΚΟΣ) ΠΡΟΣΚΕΦΑΛΑΣ	ΠΥΡΓΟΣ	ΠΥΡΓΟΣ	26210-29901		1		2	2	2	2				
31	ΠΥΡΓΟΥ	ΔΗΜΗΤΡΙΟΣ	Ν. ΗΛΕΙΑΣ	ΑΓΙΑ ΑΝΝΑ		6974215333			1	1		1	1			1

32	ΠΥΡΓΟΥ	ΕΡΓΟΓΕΝΕΣΙΣ ΑΤΕ	Ν. ΗΛΕΙΑΣ	ΠΥΡΓΟΣ	26210-26667 26210-29608	1	3	3	4	1					
ΣΥΝΟΛΟ:						9	18	55	53	45	86	11	16	30	6

ΠΡΟΣΘΗΚΗ 15:

ΧΩΡΟΙ ΠΑΡΟΧΗ ΒΟΗΘΕΙΑΣ ΚΑΙ ΦΙΛΟΞΕΝΙΑΣ
ΠΛΗΓΕΝΤΩΝ – ΣΥΓΚΕΝΤΡΩΣΗ ΚΟΙΝΟΥ

Π.Ε ΗΛΕΙΑΣ

ΔΗΜΟΣ ΠΥΡΓΟΥ

Δ/Κ ΠΥΡΓΟΥ

ΧΩΡΟΙ ΑΝΟΙΚΤΟΙ

Δημοτικό στάδιο	10000 m ²
Πλατεία Σ.Π.Κ.	2000 m ²
Αύλειος χώρος Κούβελου	1000 m ²
Αθλητικό Κέντρο Αγίας Βαρβάρας	1600 m ²
Χώρος πρώην 1 ^{ου} Λυκείου Πύργου	4500 m ²
Παρκινγκ Αγίου Διονυσίου	4000 m ²
Πλατεία Πύργου Σάκης Καράγιωργας	10000 m ²
Αύλειος χώρος Σωσίπολις	10000 m ²

ΑΛΛΟΙ ΧΩΡΟΙ

Χώρος στάθμευσης Σούπερ Μάρκετ LIDL	5000 m ²
Χώρος Στάθμευσης Σούπερ Μάρκετ Α.Β. Βασιλόπουλος	5000 m ²

Τ/Κ ΒΟΥΝΑΡΓΟΥ***ΧΩΡΟΙ ΑΝΟΙΚΤΟΙ***

Αύλειος χώρος Λυκείου Βουνάργου	700 m ²
Ανοικτός χώρος Δήμου (πλησίον ελαιοτριβείου Κων. Σαρακίντ	4000 m ²

Τ/Κ ΚΑΡΑΤΟΥΛΑ***ΧΩΡΟΙ ΑΝΟΙΚΤΟΙ***

Κεντρική πλατεία	150 m ²
Αύλειος Χώρος κλειστού γυμναστηρίου	2000 m ²

Τ/Κ ΕΠΙΤΑΛΙΟΥ***ΧΩΡΟΙ ΑΝΟΙΚΤΟΙ***

Αεροδρόμιο Επιταλίου	140000 m ²
Αύλειος χώρος Δημοτικού	600 m ²
Αύλειος χώρος Γυμνασίου	900 m ²

Αύλειος χώρος Δήμου (πρώην ΑΣΟ) 1200 m²

Άπαντες οι χώροι διαθέτουν προσβασιμότητα και διαθέσιμα δίκτυα κοινής ωφέλειας.

ΔΗΜΟΣ ΗΛΙΔΑΣ

Δ/Κ ΑΜΑΛΙΑΔΑΣ

ΧΩΡΟΙ ΑΝΟΙΚΤΟΙ

Δημοτικό στάδιο	10000 m ²
Πλατεία Ανεμόμυλου	5500 m ²
Πλατεία Ελευθερίας	4000 m ²
Πλατεία Δημαρχείου	2500 m ²
Πλατεία Αγίου Αθανασίου & Ηρώων	2000 m ²
Πλατεία Δημοκρατίας	900 m ²
Πλατεία Παπαδοπούλου	2500 m ²
Κτήριο ΚΗΦΗ (Κτήμα Λεχουρίτη)	18000 m ²
Χώροι Λαϊκής αγοράς	10000 m ²
Πλατεία Εργατικών Κατοικιών Αγίας Άννας	2500 m ²
Δημοτικός χώρος πλησίον Εργατικών Κατοικιών Αγίας Άννας	5000 m ²
Άλσος ΟΣΕ	2000 m ²

Πλατεία ανάπλασης Σοχιάς	5000 m ²
--------------------------	---------------------

Τ/Κ ΧΑΒΑΡΙΟΥ

ΧΩΡΟΙ ΑΝΟΙΚΤΟΙ

Κεντρική πλατεία	500 m ²
Πλατεία Εφαπτόμενη Γυμνασίου	3000 m ²
Πλατεία Αγίας Τριάδας	800 m ²
Γήπεδο	5000 m ²
Βοηθητικό Γήπεδο Συνοικισμού Αγ. Γεωργίου	4000 m ²

Τ/Κ ΣΙΜΟΠΟΥΛΟΥ

ΧΩΡΟΙ ΑΝΟΙΚΤΟΙ

Κεντρική πλατεία	300 m ²
Αύλειος Χώρος έμπροσθεν Δημοτικού Σχολείου	700 m ²
Αύλειος Χώρος έμπροσθεν Δημαρχείου	2000 m ²
Αύλειος Χώρος Κέντρου Υγείας	800 m ²
Αύλειος Χώρος Ι.Ν. Αγ. Νικολάου	700 m ²

Άπαντες οι χώροι διαθέτουν προσβασιμότητα και διαθέσιμα δίκτυα κοινής ωφέλειας.

ΔΗΜΟΣ ΑΝΔΡΑΒΙΔΑΣ ΚΥΛΛΗΝΗΣ**Δ/Κ ΛΕΧΑΙΝΩΝ*****ΧΩΡΟΙ ΑΝΟΙΚΤΟΙ***

Δημοτικό στάδιο	10000 m ²
Κεντρική Πλατεία Αγίου Δημητρίου.	1500 m ²
Κοινόχρηστος δημοτικός χώρος επί των οδών Ευζώνων & Καψάλη	800 m ²

Δ/Κ ΑΝΔΡΑΒΙΔΑΣ***ΧΩΡΟΙ ΑΝΟΙΚΤΟΙ***

Δημοτικό στάδιο	8000 m ²
Βοηθητικό γήπεδο	2000 m ²
Κεντρική Πλατεία Αγίας Σοφίας.	4000 m ²
Αύλειος χώρος Αγροτικού Συνεταιρισμού	1000 m ²
Αύλειος χώρος Γυμνασίου Λυκείου	3000 m ²
Ιππικό Κέντρο Δ/Κ Ανδραβίδας	15000 m ²

Δ/Κ ΒΑΡΔΑΣ***ΧΩΡΟΙ ΑΝΟΙΚΤΟΙ***

Δημοτικό στάδιο	9000 m ²
-----------------	---------------------

Πλατεία Καλάκου	2000 m ²
-----------------	---------------------

Πλατεία Ελευθερίας	3500 m ²
--------------------	---------------------

Τ/Κ ΜΑΝΩΛΑΔΑΣ

ΧΩΡΟΙ ΑΝΟΙΚΤΟΙ

Δημοτικό στάδιο	7000 m ²
-----------------	---------------------

Βοηθητικό στάδιο	6000 m ²
------------------	---------------------

Τ/Κ ΝΕΑΣ ΜΑΝΟΛΑΔΑΣ

ΧΩΡΟΙ ΑΝΟΙΚΤΟΙ

Δημοτικό στάδιο	7000 m ²
-----------------	---------------------

Πλατεία ΟΣΕ	8000 m ²
-------------	---------------------

Πλατεία Δημοτικού Καταστήματος & παιδική χαρά	600 m ²
---	--------------------

Τ/Κ ΚΥΛΛΗΝΗΣ

ΧΩΡΟΙ ΑΝΟΙΚΤΟΙ

Αύλειος χώρος Νηπιαγωγείου	3000 m ²
----------------------------	---------------------

Δημοτικός χώρος παραπλεύρως Νηπιαγωγείου	1000 m ²
--	---------------------

Τ/Κ ΚΑΣΤΡΟΥ

ΧΩΡΟΙ ΑΝΟΙΚΤΟΙ

Δημοτικό στάδιο	10000 m ²
-----------------	----------------------

Πλατεία Πρίγκιπα	1000 m ²
Πλατεία έμπροσθεν Δημοτικού Καταστήματος	1000 m ²
Αύλειος χώρος Δημοτικού Σχολείου	3000 m ²

Τ/Κ ΝΕΑΣ ΝΕΟΧΩΡΙΟΥ

ΧΩΡΟΙ ΑΝΟΙΚΤΟΙ

Δημοτικό στάδιο	17000 m ²
Πλατεία Νεοχωρίου	1000 m ²

Τ/Κ ΚΑΤΩ ΠΑΝΑΓΙΑΣ

ΧΩΡΟΙ ΑΝΟΙΚΤΟΙ

Δημοτικός χώρος «Αρχονταρίκι»	3000 m ²
Δημοτικός χώρος οικόπεδο	800 m ²
Πλατεία Εκκλησίας	1000 m ²

Άπαντες οι χώροι διαθέτουν προσβασιμότητα και διαθέσιμα δίκτυα κοινής ωφέλειας.

ΔΗΜΟΣ ΑΝΔΡΙΤΣΑΙΝΑΣ ΚΡΕΣΤΕΝΩΝ

Δ/Κ ΚΡΕΣΤΕΝΩΝ

ΧΩΡΟΙ ΑΝΟΙΚΤΟΙ

Δημοτικό στάδιο Κρεστένων	6000 m ²
Αύλειος χώρος Πυροσβεστικής & ΕΠΑΛ.	3000 m ²

Χώρος γιορτής σταφίδας	13000 m ²
------------------------	----------------------

Τ/Κ ΚΑΛΛΙΘΕΑΣ

ΧΩΡΟΙ ΑΝΟΙΚΤΟΙ

Αύλειος Χώρος Δημοτικού	3000 m ²
-------------------------	---------------------

Αύλειος Χώρος Γυμνασίου	2500 m ²
-------------------------	---------------------

Τ/Κ ΑΝΔΡΙΤΣΑΙΝΑΣ

ΧΩΡΟΙ ΑΝΟΙΚΤΟΙ

Χώρος Πανηγυρίστρας	3000 m ²
---------------------	---------------------

Δημοτικό στάδιο	2000 m ²
-----------------	---------------------

Πλατεία Αγίου Νικολάου (ΟΤΕ)	1000 m ²
------------------------------	---------------------

Άπαντες οι χώροι διαθέτουν προσβασιμότητα και διαθέσιμα δίκτυα κοινής ωφέλειας.

ΔΗΜΟΣ ΑΡΧΑΙΑΣ ΟΛΥΜΠΙΑΣ

Δ/Κ ΑΡΧΑΙΑΣ ΟΛΥΜΠΙΑΣ

ΧΩΡΟΙ ΑΝΟΙΚΤΟΙ

Δημοτικό γήπεδο	4000 m ²
-----------------	---------------------

Πλατεία Δημαρχείου	2700 m ²
--------------------	---------------------

Πλατεία Εκκλησίας	650 m ²
-------------------	--------------------

Χώρος πρασίνου έναντι ΟΣΕ	950 m ²
---------------------------	--------------------

Δημοτικός χώρος έναντι παρκινγκ	4700 m ²
Δημοτικός χώρος παλιού Δημοτικού Σχολείου	850 m ²
Δημοτικός χώρος αμαξοστάσιο Δήμου	1000 m ²

Τ/Κ ΠΑΝΟΠΟΥΛΟΥ

ΧΩΡΟΙ ΑΝΟΙΚΤΟΙ

Αύλειος χώρος Δημαρχείου	6000 m ²
--------------------------	---------------------

Τ/Κ ΑΝΔΡΩΝΙΟΥ

ΧΩΡΟΙ ΑΝΟΙΚΤΟΙ

Γήπεδο	2500 m ²
--------	---------------------

Τ/Κ ΛΑΛΑ

ΧΩΡΟΙ ΑΝΟΙΚΤΟΙ

Δημοτικό γήπεδο	6400 m ²
Πλατεία	1200 m ²
Αύλειος χώρος Εκκλησίας Αγ. Κωνσταντίνου	600 m ²

Τ/Κ ΛΑΜΠΕΙΑΣ

ΧΩΡΟΙ ΑΝΟΙΚΤΟΙ

Ανοικτό γήπεδο μπάσκετ	970 m ²
Πλατεία	800 m ²

Αύλειος χώρος παρκινγκ Δημαρχείου	230 m ²
-----------------------------------	--------------------

Άπαντες οι χώροι διαθέτουν προσβασιμότητα και διαθέσιμα δίκτυα κοινής ωφέλειας.

ΔΗΜΟΣ ΖΑΧΑΡΩΣ

Δ/Κ ΖΑΧΑΡΩΣ

ΧΩΡΟΙ ΑΝΟΙΚΤΟΙ

Δημοτικός χώρος πρώην ιδιοκτησία Αιλιανού (έναντι Δημοτικού σχολείου)	3000 m ²
Χώρος έμπροσθεν Κ. Υ. Ζαχάρως	1000 m ²
Χώρος αποθηκών Δήμου (έναντι Γυμνασίου Λυκείου)	1000 m ²
Κεντρική πλατεία	1000 m ²
Αύλειος χώρος Γυμνασίου Λυκείου (όπισθεν των κτιρίων)	1000 m ²
Δημοτικό στάδιο Ζαχάρως	7000 m ²

Τ/Κ Ν. ΦΙΓΑΛΕΙΑΣ

ΧΩΡΟΙ ΑΝΟΙΚΤΟΙ

Αύλειος Χώρος Ι. Ν. Αγίου Νικολάου	1000 m ²
Κεντρική πλατεία	800 m ²
Δημοτικό γήπεδο	4000 m ²

ΔΗΜΟΣ ΠΗΝΕΙΟΥ

Δ/Κ ΓΑΣΤΟΥΝΗΣ***ΧΩΡΟΙ ΑΝΟΙΚΤΟΙ***

Δημοτικό στάδιο	24000 m ²
Πλατεία Αγίου Νικολάου.	750 m ²
Πλατεία Ηρώων.	1200 m ²
Πλατεία ΑΣΟ	500 m ²
Πλατεία ΟΣΕ.	1000 m ²
Πλατεία Ελευθερίας	2500 m ²
Αύλειος χώρος Γηροκομείου Παναγίας Καθολικής και έμπροσθεν αυτού	5500 m ²

Δ/Κ ΒΑΡΘΟΛΟΜΙΟΥ***ΧΩΡΟΙ ΑΝΟΙΚΤΟΙ***

Πλατεία Ι. Ν. Παναγίας	1000 m ²
Πλατεία Ι. Ν. Αγ. Ιωάννου	700 m ²
Βοηθητικό Γήπεδο ΑΣΟ	4000 m ²
Ανοικτό Γήπεδο Μπάσκετ – Τένις	1900 m ²
Δημοτικός χώρος Αγά Λιβιάδι	2500 m ²
Αύλειος Χώρος 1 ^{ου} Δημοτικού Σχολείου	1600 m ²
Αύλειος Χώρος 2 ^{ου} Δημοτικού Σχολείου	2100 m ²

Αύλειος Χώρος Γυμνασίου Λυκείου

2800 m²**Δ/Κ ΤΡΑΓΑΝΟΥ*****ΧΩΡΟΙ ΑΝΟΙΚΤΟΙ***

Πλατεία Ι. Ν. Νικολάου

3200 m²

Πλατεία Δημαρχείου

1000 m²

Πλατεία έναντι Δημοτικού Σχολείου

1200 m²

Πλατεία Δημοτικού Αναψυκτηρίου

800 m²

Δημοτικός χώρος οικόπεδο Καούκη

5000 m²

Δημοτικός χώρος οικόπεδο Ροδούλας

25000 m²

Άπαντες οι χώροι διαθέτουν προσβασιμότητα και διαθέσιμα δίκτυα κοινής ωφέλειας.

ΠΡΟΣΘΗΚΗ 16: ΕΘΕΛΟΝΤΙΚΕΣ ΟΡΓΑΝΩΣΕΙΣ ΕΝΤΑΓΜΕΝΕΣ ΣΤΟ ΜΗΤΡΩΟ ΤΗΣ Γ.Γ.Π.Π.

ΕΘΕΛΟΝΤΙΚΗ ΟΜΑΔΑ	ΟΝΟΜΑΤΕΠΩΝΥΜΟ	ΤΗΛ-MAIL	
Δ.Ε.Ο.Φ. (ΔΙΑΣΩΣΤΙΚΗ ΕΘΕΛΟΝΤΙΚΗ ΟΜΑΔΑ ΦΙΓΑΛΕΙΑΣ)	ΧΡΗΣΤΟΣ ΚΑΠΛΑΝΗΣ	6932741387 2625041225 xkaplanis@yahoo.gr	
“Ο ΠΗΝΕΙΟΣ” Βρανά - Βαρθολομιά	ΓΕΩΡΓΟΠΟΥΛΟΣ ΒΑΣΙΛΕΙΟΣ ΣΟΥΛΗΣ ΙΩΑΝΝΗΣ	6937177329 6974017200	2623041120 2623042198

ΔΙΑΣΩΣΤΙΚΗ ΟΜΑΔΑ ΗΛΕΙΑΣ(ΖΑΧΑΡΩ)	ΤΡΙΠΥΛΑ ΚΩΝΣΤΑΝΤΙΝΑ	pineios@hotmail.com 6984043792 konstantinatripila83@gmail.com
ΕΛΛΗΝΙΚΗ ΟΜΑΔΑ ΔΙΑΣΩΣΗΣ - ΠΑΡΑΡΤΗΜΑ ΝΟΜΟΥ ΗΛΕΙΑΣ ΑΜΑΛΙΑΔΑ	ΤΑΣΣΟΠΟΥΛΟΣ ΑΘΑΝΑΣΙΟΣ Τ.Κ.ΜΑΡΑΘΙΑΣ(Ε.Ο.ΠΑΤΡΩΝ ΠΥΡΓΟΥ	6978822217, fax:2622039003 ileia@hrt.org.gr
ΡΟΜΕΛ	ΜΑΤΡΩΖΟΣ ΗΡΑΚΛΗΣ Κρέστενα	2625024567 6972009804 matrozos24@yahoo.gr

ΠΡΟΣΘΗΚΗ 17: ΕΘΕΛΟΝΤΙΚΕΣ ΟΡΓΑΝΩΣΕΙΣ ΜΗ ΕΝΤΑΓΜΕΝΕΣ ΣΤΟ ΜΗΤΡΩΟ ΓΓΠΠ

ΕΘΕΛΟΝΤΙΚΗ ΟΜΑΔΑ	ΟΝΟΜΑΤΕΠΩΝΥΜΟ	ΤΗΛ-MAIL
ΣΑΜΑΡΕΙΤΕΣ (ΣΩΜΑ ΕΘΕΛΟΝΤΩΝ ΣΑΜΑΡΕΙΤΩΝ ΔΙΑΣΩΣΤΩΝ & ΝΑΥΑΓΟΣΩΣΤΩΝ)	ΞΥΔΗΣ ΑΛΕΞΗΣ ΜΟΡΑΝΤ ΕΛΙΣΑΒΕΤ Κολοκοτρώνη 34 & Αντωνίου Πετραλιά - Αμαλιάδα	2622024650, 6975713425 6984363221 Τηλ: 2622022313 ΦΑΞ: 2622024650 amaliada@samarites.gr
ΚΥΝΗΓΕΤΙΚΟΣ ΣΥΛΛΟΓΟΣ ΠΥΡΓΟΥ	ΠΡΟΕΔΡΟΣ: ΚΩΝΣΤΑΝΤΟΠΟΥΛΟΣ ΑΛΚΗΣ ΓΑΡΟΥΦΑΛΗΣ ΝΙΚΟΣ	6972710206, kspvrgov@yahoo.gr Τηλ+ fax: 2621034065 6936513219
ΠΕΡΙΒΑΛΛΟΝΤΙΚΗ ΑΓΩΝΙΣΤΙΚΗ ΔΕΣΧΗ ΑΜΑΛΙΑΔΑΣ 4Χ4 Π.Α.ΔΕ.Α.	ΣΤΑΥΡΟΠΟΥΛΟΣ ΓΕΩΡΓΙΟΣ ΒΑΣΙΛΑΚΟΠΟΥΛΟΣ ΕΥΑΓΓΕΛΟΣ	6981875026 Fax: 2622025564 2622021109
«ΠΡΟ.Τ.Ε.Κ.Τ.Α.» - ΕΘΕΛΟΝΤΕΣ Ν. ΗΛΕΙΑΣ	ΑΝΤΩΝΗΣ ΣΟΦΙΑΝΟΣ ΡΗΓΟΠΟΥΛΟΥ ΑΓΑΘΗ ΤΟΡΕΓΑΣ ΦΩΤΗΣ	6972879456 6934524523 6974434035
ΟΜΑΔΑ ΕΘΕΛΟΝΤΩΝ ΔΑΣΟΠΥΡΟΣΒΕΣΤΩΝ ΦΟΛΟΗΣ	ΑΘΑΝΑΣΟΠΟΥΛΟΣ ΑΝΤΩΝΙΟΣ ΤΟΥ ΗΛΙΑ	2624061046 6979512902
ΕΛΛΗΝΙΚΟΣ ΕΡΥΘΡΟΣ ΣΤΑΥΡΟΣ (Περιφερειακό Τμήμα Πύργου)	ΘΕΟΔΩΡΟΠΟΥΛΟΥ ΙΩΑΝΝΑ	26210-35119 6944656255

ΠΡΟΣΘΗΚΗ 18:

ΟΑΣΠ – ΤΑΣ (ΤΑΠ)

ΟΑΣΠ

ΤΗΛ.	ΦΑΞ	EMAIL
210-6728000	2106779561	info@oasp.gr

200

Τ. Α. Π

ΔΙΕΥΘΥΝΤΗΣ	ΤΗΛΕΦΩΝΑ
ΜΩΥΣΙΑΔΟΥ ΠΗΝΕΛΟΠΗ	6945330218 2621029293 , 2610623274,(οικίας 2610623274) Γραμματεία : 2621035960, FAX: 2621032824

Δ.Α.Ε.Φ.Κ. (Διεύθυνση Αντιμετώπισης Επιπτώσεων Φυσικών Καταστροφών) / (Πρώην Υ. Α. Σ)

Δ/ΝΤΡΙΑ Δ.Α.Ε.Φ.Κ. : ΚΛΕΑΝΘΗ ΜΑΡΙΑ	2106411902 FAX : 2106451994 yas@ggde.gr
ΤΜΗΜΑ ΠΡΟΣΩΡΙΝΗΣ ΣΤΕΓΑΣΗΣ - ΛΥΟΜΕΝΑ (Πρ/νη: κα ΑΡΓΥΡΟΥ) ΜΑΡΟΥΛΗ ΑΙΚΑΤΕΡΙΝΗ (Οριοθέτηση πληγείσων περιοχών) Οριοθέτηση Πλημμύρες: Λυμπεροπούλου Έλσα Οριοθέτηση Ανεμοστρόβιλοι: Καλύβα Εύη Email: ekalyva@yas.gr	2108704720 2108704716 2108704709 2106440627 2108704708 2108704711

ΠΡΟΣΘΗΚΗ 19:

ΧΡΗΣΙΜΑ ΤΗΛΕΦΩΝΑ

ΓΕΝΙΚΗ ΓΡΑΜΜΑΤΕΙΑ ΠΟΛΙΤΙΚΗΣ ΠΡΟΣΤΑΣΙΑΣ	ΤΗΛΕΦΩΝΑ Αξιοματικός Επιχειρήσεων Δασόπουλος Μάριος κιν. 6946066233 Φαξ: 2103315581 (Δελτίο Η.Χ.Π.Κ.Π. & δελτίο καιρού) 112 (Κλήση Έκτακτης Ανάγκης)
ΓΕΝΙΚΟΣ ΓΡΑΜΜΑΤΕΑΣ ΙΩΑΝΝΗΣ ΚΑΠΑΚΗΣ	213-1510932 2103359900 Φαξ: 2103248122
Ο Διοικητής Ε.Σ.Κ.Ε Θεοδόσιος Γ. Δημακογιάννης Υποστράτηγος ΠΣ	210-3359900 – 9 210-3359910 2132158650 (απευθείας Κέντρο Επιχειρήσεων) Email: kepp@gscp.gr Φαξ: 2103359912

ΑΣΤΕΡΟΣΚΟΠΕΙΟ ΑΘΗΝΩΝ

	ΤΗΛΕΦΩΝΟ 210-3490000 (Τηλ. κέντρο) 210-3490152 (24ωρη βάρδια) 210-3490070 (24ωρη βάρδια) ΦΑΞ 210-3490120
--	---

ΕΘΝΙΚΗ ΜΕΤΕΩΡΟΛΟΓΙΚΗ ΥΠΗΡΕΣΙΑ

ΤΗΛΕΦ. ΚΕΝΤΡΟ 210-9669101-3 Πιστοποιητικό καιρικών συνθηκών: 210-9699051 Ελ. Βενιζέλου 14 Ελληνικό Τ.Κ. 16777	ΦΑΞ 210-9629408 210-9628952 210-9649646	Email: info@hnms.gr Email: sales@hnms.gr
--	--	--

ΠΡΟΣΘΗΚΗ 20:

Γ.Ο.Ε.Β. –Τ.Ο.Ε.Β.

Τ.Ο.Ε.Β. ΕΝ ΕΝΕΡΓΕΙΑ	ΕΔΡΑ	ΤΗΛΕΦΩΝΟ	FAX-MAIL
Α΄ ΠΥΡΓΟΥ	ΤΡΙΚΟΥΠΗ 6 ΠΥΡΓΟΣ	2621034724	2621034724 atoebpurgou@gmail.com
Β΄ ΠΥΡΓΟΥ	ΠΑΤΡΟΚΛΟΥ 17 ΠΥΡΓΟΣ	2621025477	2621025477 toeb_b_pirgou@hotmail.com
ΕΠΙΤΑΛΙΟΥ	ΕΠΙΤΑΛΙΟ	2621071212	2621071212 toebepit@otenet.gr
ΠΕΛΟΠΙΟΥ	ΠΕΛΟΠΙΟ	2624031388	2624031388 toebpelopiou@gmail.com
ΓΑΣΤΟΥΝΗΣ	ΓΑΣΤΟΥΝΗ	2623032396	2623032396 annet227@yahoo.gr
ΤΟΕΒ ΜΥΡΤΟΥΝΤΙΩΝ	ΛΕΧΑΙΝΑ	2623022213	2623022194 toeb_mirtoudiwn@hotmail.com
ΓΟΕΒ ΠΗΝΕΙΟΥ-ΑΛΦΕΙΟΥ Φάμελος Νικόλαος	ΑΛΦΕΙΟΥ 46 ΠΥΡΓΟΣ	2621025790 2621028184 6977801607	2621028148 goevpa@otenet.gr

ΠΡΟΣΘΗΚΗ 21:

ΑΡΧΑΙΟΛΟΓΙΚΟΙ ΧΩΡΟΙ

ΕΦΟΡΕΙΑ ΑΡΧΑΙΟΤΗΤΩΝ ΗΛΕΙΑΣ

ΕΦΟΡΟΣ

ΚΟΛΛΙΑ ΕΡΩΦΙΑΗ – ΙΡΙΣ

ΝΑΟΣ ΕΠΙΚΟΥΡΕΙΟΥ

ΑΠΟΛΛΩΝΑ

ΤΗΛΕΦΩΝΑ

 2624022529
 2624023753
 6973343681

 ΠΑΝΑΓΟΠΟΥΛΟΣ (φύλακας)
 6974099105

ΦΑΞ

2624022529

efahle@culture.gr

ΠΡΟΣΘΗΚΗ 22:

ΠΑΙΔΙΚΕΣ ΚΑΤΑΣΚΗΝΩΣΕΙΣ ΣΤΟ ΝΟΜΟ ΗΛΕΙΑΣ

ΟΝΟΜΑ ΚΑΤΑΣΚΗΝΩΣΗΣ	ΥΠΕΥΘ.ΚΑΤΑΣΚ/ΣΗΣ	ΤΗΛ. – EMAIL
OLYMPIA CAMP Φρίζα Αρχαίας Ολυμπίας	ΓΕΝΝΑΙΟΣ	26210-36060 6976802847 6976802868

		info@Olympiacamp.gr
GREENCAMP Λεχαινά Ηλείας	ΜΠΑΡΔΑΚΗΣ	6944423113 26230-91268 Φαξ: 26230-91418 mail@greencamp.gr
ΧΡΙΣΤΙΑΝΙΚΗ ΕΝΩΣΗ ΠΥΡΓΟΥ	ΠΥΡΙΟΧΟΣ ΛΕΩΝΙΔΑΣ	6947605666 piriohosleon@in.gr 26210-28864
Η ΧΩΡΑ ΤΗΣ ΠΕΡΙΠΕΤΕΙΑΣ Λάλα Ηλείας	ΜΑΥΡΑΚΗ ΜΑΡΙΑ-ΣΤΕΦΑΝΙΑ	210-5822957 chryssulamavraki@hotmail.com

ΠΡΟΣΘΗΚΗ 23:

ΑΛΛΑ ΧΡΗΣΙΜΑ ΣΤΟΙΧΕΙΑ

ΙΕΡΑ ΜΗΤΡΟΠΟΛΗ ΗΛΕΙΑΣ

ΤΗΛΕΦΩΝΟ 2621022527

ΦΑΞ
2621030592
contact@imilias.gr

ΠΡΩΤΟΒΑΘΜΙΑ ΕΚΠΑΙΔΕΥΣΗ Ν.ΗΛΕΙΑΣ Δ/ΝΤΗΣ: ΖΕΥΛΑΣ ΠΑΝΑΓΙΩΤΗΣ	2621040287 2621040288 2621040271	2621022403 mail@dipe.ilei.sch.gr
ΔΕΥΤΕΡΟΒΑΘΜΙΑ ΕΚΠΑΙΔΕΥΣΗ Ν.ΗΛΕΙΑΣ Δ/ΝΤΗΣ: ΔΗΜΗΤΡΕΛΟΣ ΒΑΣΙΛΕΙΟΣ	ΤΗΛ. ΚΕΝΤΡΟ: 2621360560	2621360563-4 dideilei@sch.gr

ΕΙΣΑΓΓΕΛΙΑ ΠΡΩΤΟΔΙΚΩΝ

ΠΥΡΓΟΥ

ΕΙΣΑΓΓΕΛΙΑ ΠΡΩΤΟΔΙΚΩΝ

ΑΜΑΛΙΑΔΑΣ

ΕΙΣΑΓΓΕΛΙΑ ΠΡΩΤΟΔΙΚΩΝ

ΚΥΠΑΡΙΣΣΙΑΣ

ΤΗΛΕΦΩΝΑ 2621022270 2622028850
2761022257

ΦΑΞ

2621022530

2622026890

2761022372

Το Περιφερειακό Συμβούλιο αφού άκουσε τον εισηγητή, την πρόεδρο, τον Προϊστάμενο Αυτοτελούς Δ/σης Πολιτικής Προστασίας κ. Γυφτάκη και τους λοιπούς ομιλητές που ανέπτυξαν τις απόψεις τους επί του ανωτέρω , κατόπιν διαλογικής συζήτησης

ΚΑΤΑ ΠΛΕΙΟΨΗΦΙΑ ΑΠΟΦΑΣΙΖΕΙ

Εγκρίνει το Σχέδιο Αντιμετώπισης Εκτάκτων Αναγκών εξαιτίας πλημμυρικών φαινομένων της Περιφέρειας Δυτικής Ελλάδας για το έτος 2017, όπως αναλυτικά εκτίθεται παραπάνω στην εισήγηση.

Λευκό ψήφισαν ο Επικεφαλής της Παράταξης «Λαϊκή Συσπείρωση Δυτικής Ελλάδας» κ. Κων/νος Κοτσιλιάνος και η Επικεφαλής της Παράταξης «Αριστερή Παρέμβαση-Αντικαπιταλιστική Κίνηση στη Δυτική Ελλάδα» κα Αικατερίνη Χαμηλάκη.

Το παρόν Πρακτικό αφού συντάχθηκε, διαβάστηκε και βεβαιώθηκε, υπογράφεται ως ακολούθως :

Η ΠΡΟΕΔΡΟΣ

Ο ΓΡΑΜΜΑΤΕΑΣ

ΑΝΑΣΤΑΣΙΑ Γ. ΤΟΓΙΟΠΟΥΛΟΥ

ΚΩΝΣΤΑΝΤΙΝΟΣ ΚΟΥΣΤΑΣ

ΤΑ ΜΕΛΗ