



ΑΝΑΡΤΗΤΕΑ ΣΤΟ ΔΙΑΔΙΚΤΥΟ

**ΕΛΛΗΝΙΚΗ ΔΗΜΟΚΡΑΤΙΑ
ΠΕΡΙΦΕΡΕΙΑ ΔΥΤΙΚΗΣ ΕΛΛΑΔΑΣ
ΓΡΑΦΕΙΟ ΠΡΟΕΔΡΟΥ ΠΕΡΙΦΕΡΕΙΑΚΟΥ
ΣΥΜΒΟΥΛΙΟΥ**

Πάτρα 19 Ιουνίου 2017

Αριθ.Πρωτ.: 156563/340

Ταχ.Δ/ση: ΝΕΟ Πατρών-Αθηνών 32
& Αμερικής - 264 41 ΠΑΤΡΑ
Τηλέφωνο :2613-613536
Πληροφορίες: Β.Μολφέση
FAX : 2613-613538
e-mail: grammateia.ps.pde@pde.gov.gr

ΠΡΟΣ : 1. Γραφείο Περιφερειάρχη Δυτ. Ελλάδας
κ. Απόστολου Κατσιφάρα
2. Αυτοτελή Δ/ση Πολιτικής Προστασίας
Περιφέρειας Δυτικής Ελλάδας

ΚΟΙΝ: 1. Γραφείο Περιφερειάρχη
2. Εκτελεστική Γραμματέα
Περιφέρειας Δυτικής Ελλάδας

ΘΕΜΑ : Διαβίβαση της αριθμ. **110 /15-6-2017** απόφασης του Περιφερειακού Συμβουλίου

ΣΧΕΤ : Η υπ. αριθ. 156013/2053/08-6-2017 εισήγηση του Περιφερειάρχη Δυτικής Ελλάδας
κ. Απόστολου Κατσιφάρα

Σας διαβιβάζουμε την υπ. αριθμ. **110/15-6-2017** απόφαση του Περιφερειακού Συμβουλίου Δυτικής Ελλάδας με θέμα «**Έγκριση Επικαιροποίησης Σχεδίου Αντιμετώπισης Εκτάκτων αναγκών εξαιτίας δασικών πυρκαγιών της Περιφέρειας Δυτικής Ελλάδας για το έτος 2017**» και παρακαλούμε για τις περαιτέρω δικές σας ενέργειες.

**Ο ΠΡΟΕΔΡΟΣ ΠΕΡΙΦΕΡΕΙΑΚΟΥ
ΣΥΜΒΟΥΛΙΟΥ ΔΥΤΙΚΗΣ ΕΛΛΑΔΑΣ**

ΓΕΩΡΓΙΟΣ Παν. ΑΓΓΕΛΟΠΟΥΛΟΣ

Ακολουθεί απόφαση του Περιφερειακού Συμβουλίου



ΕΛΛΗΝΙΚΗ ΔΗΜΟΚΡΑΤΙΑ

ΠΕΡΙΦΕΡΕΙΑ ΔΥΤΙΚΗΣ ΕΛΛΑΔΑΣ

ΓΡΑΦΕΙΟ ΠΡΟΕΔΡΟΥ ΠΕΡΙΦΕΡΕΙΑΚΟΥ ΣΥΜΒΟΥΛΙΟΥ

11^η ΣΥΝΕΔΡΙΑΣΗ

ΠΕΡΙΦΕΡΕΙΑΚΟΥ ΣΥΜΒΟΥΛΙΟΥ ΔΥΤΙΚΗΣ ΕΛΛΑΔΑΣ

ΠΡΑΚΤΙΚΟ 11^ο

Στην Πάτρα σήμερα στις 15-6-2017, ημέρα Πέμπτη και ώρα 15.00' στην αίθουσα του Περιφερειακού Συμβουλίου στο ισόγειο του κτιρίου της Περιφέρειας Δυτικής Ελλάδας (Ν.Ε.Ο. Πατρών – Αθηνών 32 & Αμερικής) προσήλθε σε Συνεδρίαση το Περιφερειακό Συμβούλιο Δυτικής Ελλάδας, ύστερα από την υπ' αριθ. πρωτ. 157455/347/9-6-2017 γραπτή πρόσκληση του Προέδρου του η οποία εκδόθηκε νομότυπα και δόθηκε σε όλους τους κ.κ. Περιφερειακούς Συμβούλους, σύμφωνα με τις διατάξεις του Ν.3852/2010 (άρθρ.167 παρ. 2).

Στη Συνεδρίαση παρευρέθησαν επί του συνόλου πενήντα ένα (51) μελών, τα παρακάτω μέλη :

- 1) Αγγελόπουλος Γεώργιος, -Πρόεδρος, 2)Λαλιώτης Παναγιώτης, – Αντιπρόεδρος, 3) Κούστας Κωνσταντίνος- Γραμματέας, 4)Αγιομυργιαννάκης Εμμανουήλ, 5)Αριστειδόπουλος Χαράλαμπος, 6)Δριβίλας Δημήτριος, 7)Ευθυμίου Απόστολος, 8)Ζαχαροπούλου-Στούμπου Αδαμαντία, 9) Κανέλλης Γεώργιος, 10)Καπράλος Σπυρίδων, 11)Καρδάρα Ευσταθία, 12)Καρπέτας Κωνσταντίνος, 13) Κοκκότη Γεωργία-Αρετή, 14)Κολοβός Ιωάννης, 15)Κοτοπούλης Σπυρίδων, 16)Κοτσιλιάνος Κωνσταντίνος, 17)Κωνσταντοπούλου Αναστασία, 18)Κωσταριάς Δημήτριος, 19)Λύτρας Ιωάννης, 20)Μαυρόγιαννης Διονύσιος, 21)Μητρόπουλος Κωνσταντίνος, 22)Μπαλαμπάνης Νικόλαος, 23)Μπράμος Παναγιώτης, 24)Νασιώτης Θεόδωρος, 25)Παπαναγιώτου-Μαρτζάκλη Γεωργία, 26)Παρασκευόπουλος Γεράσιμος, 27)Πετρόπουλος Κωνσταντίνος, 28)Πλατανιάς Παναγιώτης, 29)Ρήγας Χρήστος, 30)Σιαμπλής Δημήτριος, 31)Σώκος Ευθύμιος,

32)Τογιοπούλου Αναστασία, 33)Τσόγκας Γεώργιος, 34)Υφαντής Νικόλαος, , 35)Χαμηλάκη Αικατερίνη, 36)Χαροκόπος Αντώνιος, 37)Χατζηλάμπρου Βασίλειος και 38)Χήνος Γεώργιος.

Στη συνεδρίαση δεν προσήλθαν καίτοι προσκλήθηκαν τα μέλη του Περιφερειακού Συμβουλίου κ.κ. Αρβανιτάκης Ιωάννης (δικαιολογημένα απών), Αυγέρης Σάββας (δικαιολογημένα απών), Βεργοπούλου Παρασκευή, Γαβριηλίδης Κωνσταντίνος, Ζαφειρόπουλος Ιωάννης (δικαιολογημένα απών), Κατσακούλης Ευάγγελος (δικαιολογημένα απών), Κατσανιώτης Ανδρέας, Κελεπούρης Ανδρέας (δικαιολογημένα απών), Κοκκινοβασίλης Πολυδεύκης (Τάκης) (δικαιολογημένα απών), Μπούνιας Χρήστος (δικαιολογημένα απών), Σύρμος Γεώργιος (δικαιολογημένα απών), Φαρμάκης Νεκτάριος και Φωτόπουλος Τρύφων (δικαιολογημένα απών).

Ήταν παρόντες και συμμετείχαν ο Περιφερειάρχης Δυτικής Ελλάδας κ.Απόστολος Κατσιφάρας, οι κ.κ. Αντιπεριφερειάρχες Περιφερειακών Ενοτήτων Αιτωλ/νίας κα Χριστίνα Σταρακά, Αχαΐας κ. Γρηγόρης Αλεξόπουλος και Ηλείας κ. Γεώργιος Γεωργιόπουλος.

Επίσης στη συνεδρίαση παρευρέθησαν: Ο Δήμαρχος Δήμου Πατρέων κ.Κώστας Πελετίδης, ο Δήμαρχος Δήμου Ερυμάνθου κ. Θάνος Καρπής, ο Αναπληρωτής Δήμαρχος Δήμου Δυτικής Αχαΐας κ. Θανάσης Ραυτακόπουλος, ο Υποστράτηγος-Συντονιστής Πυροσβεστικών Επιχειρήσεων Πελοποννήσου, Δυτ. Ελλάδας και Ιονίων κ. Βασίλειος Ματθαϊόπουλος, ο Αρχιπύραρχος-Διοικητής Περιφερειακής Πυροσβεστικής Διοίκησης Δυτ. Ελλάδας κ.Κων/νος Κυριακόπουλος, ο Πύραρχος-Διοικητής Πυροσβεστικών Υπηρεσιών Ν.Αχαΐας κ. Νικ. Ρουmeliώτης, ο Πύραρχος-Διοικητής Π.Υ. Ηλείας κ. Ιωάννης Πετρούτσος, ο Πύραρχος-Διοικητής Π.Υ. Μεσολογγίου κ.Δημήτριος Κεφαλάς, ο Αντιπύραρχος- Διοικητής 6^{ης} ΕΜΑΚ κ. Ιωάννης Καραμαλίκης, ο Αντιπύραρχος-Διοικητής 1^{ου} Π.Σ. Πατρών κ. Παν/της Δημόπουλος και ο Επιπυραγός- Υποδιοικητής του ιδίου Σώματος κ.Βασίλειος Μαρτζάκλης, από την Αστυνομική Δ/ση Περιφέρειας Δυτικής Ελλάδας ο Αστυνομικός Δ/ντής κ. Αθανάσιος Παπανικολάου, και ο Αστυνομικός Δ/ντής κ. Περικλής Δημητρόπουλος, ως εκπρόσωπος από την Αποκεντρωμένη Διοίκηση η κ. Μαρία Σωτηροπούλου, ο Δασάρχης Πατρών κ. Σταύρος Βαρβατσούλης, από το Σώμα Εθελοντών Σαμαρειτών, Διασωστών & Ναυαγοσωστών Πατρών του Ελληνικού Ερυθρού Σταυρού ο κ. Ευριπίδης Κουβερλιανός, από το Σωματείο Εθελοντών Πυροσβεστών Ν. Αχαΐας ο Πρόεδρος κ. Δημήτριος Αθανασόπουλος και ο Έφορος Πειθαρχικού κ.Μάλλιος, από την Ένωση Ραδιοερασιτεχνών Δυτ. Πελοποννήσου ο Πρόεδρος κ. Κώστας Κατσαριώτης και ο Υπεύθυνος από τις Ομάδες Εκτάκτων Αναγκών (Ο.Ε.Α) κ. Γεώργιος Σκιαδαρέσης, από την Εθελοντική Οργάνωση «Άγιος Βασίλειος» κ. Βασίλειος Γεωργακόπουλος, από το Σύλλογο Εθελοντών Πυροσβεστών Πλατάνου «Ο ΠΗΓΑΣΟΣ» ο Πρόεδρος κ.Χαρ. Νάσκος και ο κ. Ανδρέας Ρεκούτης -Πρόεδρος Κοινότητας Πλατάνου, από την

Εθελοντική Ομάδα Πυρόσβεσης Διάσωσης (Ε.Ο.ΠΥ.Δ) Βραχναϊκών ο Γραμματέας κ.Παναγιώτης Δημόπουλος και το Μέλος κ. Ιωάννης Κλεισάρης, από την Ελληνική Ομάδα Διάσωσης (Ε.Ο.Δ) Αχαΐας ο Πρόεδρος κ. Κων/νος Λαγουδάκης και ο κ. Παντελής Σερέτης, από το Σώμα Εθελοντών Διασωστών Πυροσβεστών Δυτικής Αχαΐας ο Πρόεδρος κ. Γεράσιμος Παναγόπουλος, η Εκτελεστική Γραμματέας της Π.Δ.Ε κ. Διονυσία Μαράτου, η Προϊσταμένη της Ειδικής Υπηρεσίας Διαχείρισης Ε.Π. Περιφέρειας Δυτικής Ελλάδας (Ε.Υ.Δ.Ε.Π./Π.Δ.Ε.) κ. Άλκηστις Σταθοπούλου, ο Γενικός Διευθυντής Γενικής Διεύθυνσης Αναπτυξιακού Προγραμματισμού, Περιβάλλοντος και Υποδομών κ. Δημήτριος Καραβίδας, ο Προϊστάμενος της Αυτοτελούς Διεύθυνσης Πολιτικής Προστασίας κ. Νικόλαος Γυφτάκης, ο Προϊστάμενος του Τμήματος Πολιτικής Προστασίας Π.Ε. Αχαΐας κ. Ιωάννης Μπάφας, ο Προϊστάμενος του Τμήματος Πολιτικής Προστασίας Π.Ε. Αιτωλοακαρνανίας κ. Ιωάννης Τέγας, λοιποί υπηρεσιακοί παράγοντες, πολίτες και δημοσιογράφοι.

Χρέη γραμματέων άσκησαν οι υπάλληλοι της Περιφέρειας Δυτικής Ελλάδας Θεοδωροπούλου Δήμητρα και Μολφέση Βασιλική.

Αφού διαπιστώθηκε νόμιμη απαρτία, ο Πρόεδρος κηρύσσει την έναρξη της συνεδρίασης.

Αριθ.Αποφ. 110/2017

Στη συνέχεια ο Πρόεδρος έθεσε προς συζήτηση το **1^ο θέμα ημερήσιας διάταξης με τίτλο : «Έγκριση Επικαιροποίησης Σχεδίου Αντιμετώπισης Εκτάκτων αναγκών εξαιτίας δασικών πυρκαγιών της Περιφέρειας Δυτικής Ελλάδας για το έτος 2017»** και έδωσε το λόγο στον εισηγητή του, Περιφερειάρχη Δυτικής Ελλάδας κ. Απόστολο Κατσιφάρα, ο οποίος αναφέρθηκε στην υπ. αριθ. 156013/2053/08-6-2017 γραπτή εισήγησή του, λέγοντας τα εξής:

«Η Πολιτική Προστασία αποβλέπει στην προστασία της ζωής, της υγείας και της περιουσίας των πολιτών από φυσικές, τεχνολογικές και λοιπές καταστροφές που είναι δυνατόν να συμβούν σε ειρηνική περίοδο. Για την επίτευξη του σκοπού αυτού εκπονούνται σχέδια πρόληψης και αντιμετώπισης ανά κατηγορία κινδύνου.

Το επισυναπτόμενο σχέδιο αποτελείται από τα μέρη Ι έως VI του Γενικού Σχεδίου Αντιμετώπισης Εκτάκτων Αναγκών Εξ Αιτίας Δασικών Πυρκαγιών της Γενικής Γραμματείας Πολιτικής Προστασίας (Ιούνιος 2013 3^η έκδοση) συμπεριλαμβανομένων των παρατημάτων Α',Β',Γ, ΣΤ', και της προσθήκης Δ10 του

Παρατήματος Δ' καθώς και του επικαιροποιημένου παραρτήματος Ι' που περιλαμβάνει τα μνημόνια των ΠΕ Αχαΐας, Αιτωλοακαρνανίας και Ηλείας.

Το σχέδιο της ΠΔΕ περιγράφει όλες τις φάσεις κινητοποίησης του μηχανισμού της Πολιτικής Προστασίας.

Το σχέδιο είναι εναρμονισμένο με το «ΣΧΕΔΙΟ ΑΝΤΙΜΕΤΩΠΙΣΗΣ ΔΑΣΙΚΩΝ ΠΥΡΚΑΓΙΩΝ» της ΓΓΠΠ, έχει εξειδικευτεί ως προς το προσωπικό και τα μέσα, έχει υποβληθεί στην Εκτελεστική Επιτροπή και έχει ως βασική αρχή τη συνεργασία όλων των εμπλεκόμενων φορέων και τη συντονισμένη δράση τους προκειμένου να επιτευχθούν οι σκοποί της Πολιτικής Προστασίας που είναι η προστασία της ανθρώπινης ζωής, του φυσικού περιβάλλοντος καθώς και η προστασία της περιουσίας των πολιτών.

Σε συνέχεια των παραπάνω και έχοντας υπόψη, την 18/2017 απόφαση της Εκτελεστικής Επιτροπής, σας υποβάλλουμε, σύμφωνα με το αρ.173 και 174 του ν.3852/2010 για επικαιροποίηση, για το έτος 2017, το Σχέδιο Αντιμετώπισης Εκτάκτων Αναγκών εξ αιτίας δασικών πυρκαγιών, το οποίο περιλαμβάνει και τα επιμέρους μνημόνια των Περιφερειακών Ενοτήτων Αχαΐας, Αιτωλοακαρνανίας και Ηλείας και παρακαλούμε για την έγκρισή του».

Το Περιφερειακό Συμβούλιο αφού άκουσε τον εισηγητή, τον πρόεδρο, και τους λοιπούς ομιλητές που ανέπτυξαν τις απόψεις τους επί του ανωτέρω, κατόπιν διαλογικής συζήτησης

ΑΠΟΦΑΣΙΖΕΙ κατά πλειοψηφία

Εγκρίνει την Επικαιροποίηση του Σχεδίου Αντιμετώπισης Εκτάκτων αναγκών εξαιτίας δασικών πυρκαγιών της Περιφέρειας Δυτικής Ελλάδας για το έτος 2017, που έχει ως εξής:

ΣΧΕΔΙΟ
ΑΝΤΙΜΕΤΩΠΙΣΗΣ ΕΚΤΑΚΤΩΝ ΑΝΑΓΚΩΝ
ΕΞ ΑΙΤΙΑΣ ΔΑΣΙΚΩΝ ΠΥΡΚΑΓΙΩΝ
2017
ΠΟΛΙΤΙΚΗΣ ΠΡΟΣΤΑΣΙΑΣ
ΠΕΡΙΦΕΡΕΙΑΣ ΔΥΤΙΚΗΣ ΕΛΛΑΔΟΣ



ΜΕΡΟΣ Ι. ΕΙΣΑΓΩΓΗ

1. Ιστορικό Σύνταξης

Το έτος 2010 η Δ/νση Σχεδιασμού και Αντιμετώπισης Εκτάκτων Αναγκών της ΓΓΠΠ σε συνεργασία με όλους τους εμπλεκόμενους φορείς, στα πλαίσια εφαρμογής της ΥΑ 1299/7-4-2003 έγκρισης Υπουργού ΕΣΔΔΑ του Γενικού Σχεδίου Πολιτικής Προστασίας «Ξενοκράτης» (ΦΕΚ 423 τ. Β') και του άρθρου 11 του ΠΔ 151/2004 (ΦΕΚ 107/Α'/2004), εξέδωσε το Γενικό Σχέδιο Αντιμετώπισης Εκτάκτων Αναγκών εξαιτίας Δασικών Πυρκαγιών, το οποίο στάλθηκε σε όλους τους εμπλεκόμενους φορείς με το 4044/7-6-2010 έγγραφό μας, για την εφαρμογή του κατά το μέρος που τους αφορά και εμπλέκονται.

Το έτος 2011, μετά τις επελθούσες διοικητικές αλλαγές από την ψήφιση του Ν.3852/2010 «Νέα Αρχιτεκτονική της Αυτοδιοίκησης και της Αποκεντρωμένης Διοίκησης - Πρόγραμμα Καλλικράτης», κρίθηκε αναγκαία η αναθεώρηση του ανωτέρω σχεδίου.

Στα πλαίσια αυτά η Δ/νση Σχεδιασμού και Αντιμετώπισης Εκτάκτων Αναγκών της ΓΓΠΠ, σε συνεργασία με όλους τους εμπλεκόμενους φορείς, προχώρησε στην αναθεώρησή του και εξέδωσε τη 2^η έκδοσή του, η οποία στάλθηκε σε όλους τους εμπλεκόμενους φορείς με το 4795/8-7-2011 έγγραφό μας για την εφαρμογή του, κατά το μέρος που τους αφορά και εμπλέκονται.

Η Δ/νση Σχεδιασμού & Αντιμετώπισης Εκτάκτων Αναγκών της ΓΓΠΠ, έχοντας υπόψη ότι από τη 2^η έκδοση του σχεδίου και μέχρι σήμερα επήλθαν διοικητικές και οργανωτικές αλλαγές οι οποίες αφορούσαν φορείς της κεντρική διοίκησης (μετονομασία υπουργείων, αλλαγές υπαγωγής φορέων, αλλαγές στις υπηρεσίες μεταφοράς και διανομής ηλεκτρικής ενέργειας, κλπ), έκρινε αναγκαία την επικαιροποίηση του ανωτέρω σχεδίου.

Για το σκοπό αυτό η Δ/νση Σχεδιασμού & Αντιμετώπισης Εκτάκτων Αναγκών της ΓΓΠΠ ζήτησε από όλους τους εμπλεκόμενους φορείς σε κεντρικό επίπεδο να την ενημερώσουν για τυχόν τροποποιήσεις που έχουν επέλθει στους ρόλους και τις αρμοδιότητές τους και εν συνεχεία, προχώρησε σε όλες τις απαραίτητες τροποποιήσεις και εξέδωσε την παρούσα 3^η έκδοση του Γενικού Σχεδίου Αντιμετώπισης Εκτάκτων Αναγκών εξαιτίας Δασικών Πυρκαγιών.

Σημειώνεται ότι με την παρούσα 3^η έκδοση δεν τροποποιείται ο σχεδιασμός και οι δράσεις αντιμετώπισης εκτάκτων αναγκών και διαχείρισης των συνεπειών εξαιτίας δασικών πυρκαγιών των Αποκεντρωμένων Διοικήσεων, Περιφερειών και Δήμων της χώρας.

Για το λόγο αυτό με το 1521/21-3-2013 έγγραφό μας «Σχεδιασμός και δράσεις Πολιτικής Προστασίας για την αντιμετώπιση κινδύνων λόγω των δασικών πυρκαγιών» οι ανωτέρω κλήθηκαν να επικαιροποιήσουν έγκαιρα για το έτος 2013 το Ειδικό Παράρτημα Ι' με το οποίο προσδιορίζονται το ανθρώπινο δυναμικό και οι πόροι που θα χρησιμοποιήσουν για την υλοποίηση των δράσεων Πολιτικής Προστασίας στα πλαίσια εφαρμογής του παρόντος σχεδίου

Από τη Δ/νση Σχεδιασμού & Αντιμετώπισης Εκτάκτων Αναγκών της Γενικής Γραμματείας Πολιτικής Προστασίας συμμετείχαν στη επικαιροποίηση, σύνταξη και έκδοση του παρόντος οι εξής:

- Φοίβος Θεοδώρου, Προϊστάμενος της Διεύθυνσης Σχεδιασμού και Αντιμετώπισης Εκτάκτων Αναγκών
- Δημήτριος Αλεξανδρής, Προϊστάμενος Τμήματος Σχεδιασμού, Πρόληψης & Αντιμετώπισης Φυσικών Καταστροφών
- Ανδρέας Αντωνάκος, Τμήμα Σχεδιασμού, Πρόληψης & Αντιμετώπισης Φυσικών Καταστροφών

Νοείται ότι στην ολοκλήρωση και πληρότητα του παρόντος σχεδίου συνέβαλαν και όλα τα στελέχη της Κεντρικής Διοίκησης των Φορέων που εμπλέκονται (Αρχηγείο ΕΛΑΣ, ΠΣ, ΛΣ-ΕΛΑΚΤ, ΓΕΕΘΑ, Υπουργείο Υγείας, ΥΠΕΚΑ, ΔΕΗ, ΑΔΜΗΕ, ΔΕΔΔΗΕ, κλπ) χωρίς την συνεργασία των οποίων δεν θα ήταν εφικτή η έκδοσή του.

3. Χαρακτηρισμός βαθμού ασφαλείας:

ΑΔΙΑΒΑΘΜΗΤΟ

4. Πίνακας Διανομής

Παρατίθεται στο Παράρτημα Ζ'.

5. Έναρξη ισχύος και εξουσιοδότηση εφαρμογής του ΣχεδίουΗ ημερομηνία έναρξης ισχύος του παρόντος Σχεδίου (3^η έκδοση) ορίζεται η **26/06/2013**

Το παρόν σχέδιο, όπως και οι προηγούμενες εκδόσεις του, αποτελεί εν δυνάμει και το Ειδικό Σχέδιο Αντιμετώπισης Εκτάκτων Αναγκών των Αποκεντρωμένων Διοικήσεων, των Περιφερειών και των Δήμων και η εξειδίκευσή του συνίσταται στον προσδιορισμό του ανθρώπινου δυναμικού και των πόρων που θα χρησιμοποιήσουν για την υλοποίηση των δράσεων Πολιτικής Προστασίας στα πλαίσια εφαρμογής του παρόντος σχεδίου.

Συνεπώς, για την εξειδίκευση του παρόντος σχεδίου οι Αποκεντρωμένες Διοικήσεις, οι Περιφέρειες καθώς και οι Δήμοι, επιβάλλεται να επικαιροποιήσουν το ειδικό Παράρτημα Ι' το οποίο αφορά το ανθρώπινο δυναμικό και μέσα, που θα χρησιμοποιήσουν για την υλοποίηση των δράσεων Πολιτικής Προστασίας στα πλαίσια εφαρμογής του.

Πιο αναλυτικά στο Παράρτημα Ι' θα περιγράφονται τα κάτωθι:

- ονομαστική κατάσταση των υπευθύνων για την υλοποίηση των δράσεων Πολιτικής Προστασίας στα πλαίσια εφαρμογής του παρόντος σχεδίου, καθώς και των αναπληρωτών τους, με τα στοιχεία επικοινωνίας τους (ονοματεπώνυμο, τίτλος, θέση, ιδιότητα / ειδικότητα, τηλέφωνα, φαξ)
- κατάλογος των επιχειρησιακά έτοιμων μέσων που διαθέτει ο φορέας τους, για την υλοποίηση των δράσεων Πολιτικής Προστασίας στα πλαίσια εφαρμογής του παρόντος σχεδίου (μηχανήματα έργων, οχήματα μεταφοράς προσωπικού, κλπ)
- μνημόνια συνεργασίας με ιδιωτικούς φορείς για την εξασφάλιση επιπλέον πόρων προς ενίσχυση του έργου τους

Αναλυτικότερες οδηγίες για τη δομή και τα περιεχόμενα των σχεδίων των Αποκεντρωμένων Διοικήσεων, των Περιφερειών και των Δήμων της χώρας παρέχονται στο Παράρτημα Ε' του παρόντος.

Για τους υπόλοιπους φορείς που εμπλέκονται στο παρόν σχέδιο (Αρχηγείο ΕΛΑΣ, ΠΣ, ΛΣ-ΕΛΑΚΤ, ΓΕΕΘΑ, Υπουργείο Υγείας, ΥΠΕΚΑ, ΑΔΜΗΕ, ΔΕΔΔΗΕ, κλπ), οι Διοικήσεις τους προβαίνουν στην υλοποίησή του, με την έκδοση σχετικών οδηγιών, ή διαταγών προς τις υφιστάμενες οργανικές μονάδες τους.

6. Οδηγίες για την ενεργοποίηση και εφαρμογή του Σχεδίου

Η ενεργοποίηση του Γενικού Σχεδίου Αντιμετώπισης Εκτάκτων Αναγκών εξαιτίας Δασικών Πυρκαγιών, γίνεται όταν ο μηχανισμός Πολιτικής Προστασίας σε επίπεδο Δήμου, Περιφέρειας και Αποκεντρωμένης Διοίκησης βρίσκεται στο στάδιο επιχειρήσεων: «Ανάπτυξη Δυνάμεων – Επέμβαση (ΦΑΣΗ 3)», οπότε τα Όργανα Ελέγχου και Συντονισμού Επιχειρήσεων του Στρατηγικού επιπέδου τίθενται σε «Αυξημένη ετοιμότητα». Η γνωστοποίηση της αυξημένης ετοιμότητας για την αντιμετώπιση εκτάκτων αναγκών και τη διαχείριση των συνεπειών λόγω εκδήλωσης δασικής πυρκαγιάς στα Κεντρικά Όργανα Διοίκησης Ελέγχου και Συντονισμού επιχειρήσεων γίνεται μέσω του ΚΕΠΠ της ΓΓΠΠ.

Ειδικότερα, κατά τη διάρκεια της αντιπυρικής περιόδου το Γενικό Σχέδιο Αντιμετώπισης Εκτάκτων Αναγκών εξαιτίας Δασικών Πυρκαγιών καθώς και τα Ειδικά Σχέδια Αντιμετώπισης Εκτάκτων Αναγκών εξαιτίας Δασικών Πυρκαγιών των Αποκεντρωμένων Διοικήσεων, των Περιφερειών και των Δήμων, ενεργοποιούνται και εφαρμόζονται σε καθημερινή βάση στο στάδιο επιχειρήσεων «Αυξημένη Ετοιμότητα (ΦΑΣΗ 2)», λαμβάνοντας υπόψη το Χάρτη Πρόβλεψης Κινδύνου Πυρκαγιάς που εκδίδεται καθημερινά από τη ΓΓΠΠ. Τα επίπεδα ετοιμότητας, οι συγκεκριμένες ενέργειες του κάθε επιχειρησιακά εμπλεκόμενου Φορέα σε κάθε επίπεδο διοίκησης, καθώς και η λήψη πρόσθετων μέτρων ετοιμότητας καθορίζονται με βάση τη γενικότερη εκτίμηση κινδύνου, καθώς και τον ημερήσιο δείκτη επικινδυνότητας του Χάρτη Πρόβλεψης Κινδύνου Πυρκαγιάς για κάθε περιοχή.

Κατά συνέπεια, δεν αποτελεί προϋπόθεση ενεργοποίησης και εφαρμογής του παρόντος σχεδίου η έκδοση σχετικής απόφασης κήρυξης της περιοχής σε κατάσταση έκτακτης ανάγκης ή άλλης σχετικής απόφασης των Αποκεντρωμένων Οργάνων Πολιτικής Προστασίας μετά από εισήγηση των Συντονιστικών Οργάνων Πολιτικής Προστασίας (ΣΤΟ, ΣΟΠΠ, κλπ).

Το παρόν σχέδιο ενεργοποιείται και εφαρμόζεται σε καθημερινή βάση κατά τη διάρκεια της αντιπυρικής περιόδου (ή όταν αυτό απαιτείται εκτός της αντιπυρικής περιόδου) με κριτήρια κλιμάκωσης, όπως αυτά περιγράφονται στην παρ. 4.3.1 του παρόντος.

7. Κατάλογος Εποπτευόμενων Οργανισμών & Ιδρυμάτων, Αποκεντρωμένων Διοικήσεων, Περιφερειών και Δήμων υπόχρεων σχεδίασης

- Όλες οι Αποκεντρωμένες Διοικήσεις της χώρας
- Όλες οι Περιφέρειες της χώρας
- Όλοι οι Δήμοι της χώρας

ΜΕΡΟΣ ΙΙ. ΚΥΡΙΟ ΜΕΡΟΣ

1. Σκοπός

Με το Γενικό Σχέδιο Αντιμετώπισης Εκτάκτων Αναγκών λόγω Δασικών Πυρκαγιών επιδιώκεται η άμεση και συντονισμένη απόκριση των εμπλεκόμενων Φορέων σε Επιτελικό (Στρατηγικό – Πολιτικό), Διευθύνσεως κρίσεων (Επιχειρησιακό) και Εκτελεστικό (Τακτικό) Επίπεδο

- για την υποστήριξη του έργου του Πυροσβεστικού Σώματος στην καταστολή των δασικών πυρκαγιών
- για την αποτελεσματική αντιμετώπιση εκτάκτων αναγκών λόγω δασικών πυρκαγιών και την άμεση διαχείριση των συνεπειών τους, δράσεις που αποβλέπουν στην προστασία της ζωής, της υγείας και της περιουσίας των πολιτών, καθώς και στην προστασία του φυσικού περιβάλλοντος, των πλουτοπαραγωγικών πηγών και των υποδομών της χώρας

Προϋπόθεση για την επίτευξη του σκοπού αυτού είναι η συνέργεια, η συνεργασία και η διαλειτουργικότητα των εμπλεκόμενων Φορέων σε όλα τα επίπεδα Διοίκησης. ¹

2. Αντικειμενικοί Στόχοι

- Προσδιορισμός ρόλων και αρμοδιοτήτων όλων των εμπλεκόμενων Φορέων σε κάθε επίπεδο Διοίκησης σε όλες τις φάσεις κινητοποίησης του συστήματος Πολιτικής Προστασίας.
- Συντονισμένη δράση των εμπλεκόμενων εκ της αποστολής τους Φορέων στην υποστήριξη του έργου της καταστολής των δασικών πυρκαγιών που αποτελεί ευθύνη του Πυροσβεστικού Σώματος, συμπεριλαμβανομένης και της αναγγελίας για την έγκαιρη κινητοποίηση του μηχανισμού με στόχο τον έλεγχο των επεισοδίων δασικών πυρκαγιών σε αρχικό στάδιο.
- Συντονισμένη δράση των εμπλεκόμενων Φορέων στην αντιμετώπιση εκτάκτων αναγκών λόγω δασικών πυρκαγιών και στην άμεση/βραχεία διαχείριση των συνεπειών για την αποκατάσταση της καθημερινής λειτουργίας περιοχών που έχουν περιέλθει σε κατάσταση έκτακτης ανάγκης εξαιτίας του φαινομένου των δασικών πυρκαγιών.
- Παροχή πρότυπου Ειδικού Σχεδίου Αντιμετώπισης Εκτάκτων Αναγκών λόγω Δασικών Πυρκαγιών με οδηγίες για την περαιτέρω εξειδίκευση του σε επίπεδο Αποκεντρωμένων Διοικήσεων, Περιφερειών και Δήμων της χώρας, για λόγους τυποποίησης και εναρμόνισης καθώς και άμεσης εφαρμογής του.

3. Ανάλυση Κινδύνου – Κατάσταση – Παραδοχές – Προϋποθέσεις- Παράμετροι Σχεδιασμού

3.1. Ανάλυση Κινδύνου

Οι ιδιαίτερα επικίνδυνες περιοχές της χώρας για την εκδήλωση πυρκαγιών σε δάση και δασικές εκτάσεις αναφέρονται στο ΠΔ 575/1980, το οποίο εκδόθηκε κατ' εφαρμογή του αρθ. 25 του Ν. 998/1979 και απεικονίζονται στον χάρτη 1 (Παράρτημα Β).

Με βάση τα άρθρα 23 & 25 του Ν. 998/79 προκύπτει η υποχρέωση (για τους Φορείς, που αναφέρονται για δράσεις που προσδιορίζονται στην ΚΥΑ 12030Φ.109.1/1999 για την αντιμετώπιση των δασικών πυρκαγιών) ανάπτυξης μηχανισμού και υποχρεωτικής λήψης μέτρων έτσι ώστε να υπάρχει άμεσος έλεγχος των δασικών πυρκαγιών που ενδέχεται να εκδηλωθούν από 1^{ης} Μαΐου μέχρι 31^{ης} Οκτωβρίου. Η περίοδος αυτή προσδιορίζεται ως αντιπυρική περίοδος (αρθ. 1, ΚΥΑ 12030Φ.109.1/1999).

3.2. Κατάσταση – Παραδοχές – Προϋποθέσεις- Παράμετροι Σχεδιασμού

Κατάσταση: Οι δασικές πυρκαγιές είναι ένα φαινόμενο που εντάσσεται στην κατηγορία των φυσικών καταστροφών.

Είναι δυνατόν να προκληθούν από φυσικά αίτια (π.χ. κεραυνοί) ή από ανθρώπινες δραστηριότητες (κάψιμο σκουπιδιών, κλπ.). Στην Ελλάδα ο κίνδυνος εκδήλωσης Δασικής Πυρκαγιάς από ανθρώπινες δραστηριότητες έχει διαπιστωθεί στατιστικά ότι είναι μεγάλος.

Τα ευαίσθητα στις πυρκαγιές δασικά οικοσυστήματα στη χώρα μας εντοπίζονται κυρίως στην παραλιακή, λοφώδη και υποορεινή περιοχή, όπου κυριαρχούν ενώσεις φρυγάνων, διαπλάσεις αείφυλλων πλατύφυλλων και πευκοδάση. Οι περιοχές αυτές με υψόμετρο 0-600 μ. αποδεδειγμένα θεωρούνται ζώνες σημείων έναρξης των περισσότερων δασικών πυρκαγιών. Όμως, δεν αποκλείεται η εμφάνισή τους και σε περιοχές με μεγαλύτερα υψόμετρα (ορεινός όγκος), ιδιαίτερα σε χρονιές με ευνοϊκές καιρικές συνθήκες.

Οι δασικές πυρκαγιές με τη δημιουργία τοπίων καταστροφής επηρεάζουν αρνητικά την ανθρώπινη ψυχολογία, έχουν δυσμενείς επιπτώσεις στις ανθρώπινες δραστηριότητες, καταστρέφουν υποδομές και συμβάλλουν στην εκ των υστέρων δημιουργία καταστροφικών πλημμυρών με ταυτόχρονη παράσυρση των ορεινών εδαφών προκαλώντας σταδιακή ερημοποίηση των πληγέντων περιοχών.

Παραδοχές: Οι δασικές πυρκαγιές δύναται να προκαλέσουν:

- Απώλεια ανθρώπινων ζώων και αίσθημα ανασφάλειας του πολίτη.
- Άμεσες και έμμεσες οικονομικές απώλειες από καταστροφές στον πρωτογενή τομέα (δασικά προϊόντα, γεωργία, κτηνοτροφία), σε διάφορες υποδομές της χώρας (δίκτυα ηλεκτρισμού, τηλεπικοινωνιών κλπ.), καθώς και συνέπειες στη δασική αναψυχή και τον τουρισμό εν γένει.
- Διατάραξη οικολογικής ισορροπίας.

Προϋποθέσεις: Προϋποθέσεις για την εφαρμογή του Γενικού Σχεδίου Δασικών Πυρκαγιών είναι οι ακόλουθες:

- Ο προσδιορισμός του ανθρώπινου δυναμικού και μέσων που δύναται να διατεθούν σε επίπεδο Αποκεντρωμένων Διοικήσεων, Περιφερειών και Δήμων για την υποστήριξη του έργου του ΠΣ και την αντιμετώπιση εκτάκτων αναγκών και διαχείριση των συνεπειών εξαιτίας δασικών πυρκαγιών, σύμφωνα με τις οδηγίες του Παραρτήματος Ε' του παρόντος.
- Η σύνταξη μνημονίων ενεργειών των Αποκεντρωμένων Διοικήσεων, των Περιφερειών και των Δήμων της χώρας για την εφαρμογή του παρόντος σχεδίου.
- Η σύνταξη μνημονίων ενεργειών όλων των επιχειρησιακά εμπλεκόμενων εκ του θεσμικού πλαισίου Φορέων, είτε για την υποστήριξη των δράσεων του Πυροσβεστικού Σώματος όπως αυτοί που αναφέρονται στην ΚΥΑ 12030Φ.109.1/1999, είτε για τη διαχείριση των συνεπειών της καταστροφής σε όλα τα επίπεδα Διοίκησης.
- Η εξασφάλιση ετοιμότητας όλων των επιχειρησιακά εμπλεκόμενων Φορέων σε κάθε στάδιο επιχειρήσεων
- Η διασφάλιση της επικοινωνίας μεταξύ όλων των εμπλεκόμενων υπηρεσιών και οργάνων για την απρόσκοπτη ροή πληροφοριών.

Παράμετροι Σχεδιασμού: Η ταυτόχρονη ύπαρξη επεισοδίων δασικών πυρκαγιών μεγάλης έκτασης σε διαφορετικά γεωγραφικά διαμερίσματα της χώρας.

Με τον όρο δασικές πυρκαγιές μεγάλης έκτασης θεωρούνται τα επεισόδια αυτά, στα οποία δεν έχει περιορισθεί η πυρκαγιά στο αρχικό της στάδιο και λόγω των διαστάσεων που έχουν λάβει, για τη διαχείρισή τους, απαιτούνται πόροι που θα διατεθούν και από άλλα γεωγραφικά διαμερίσματα της χώρας.

4. Ιδέα Επιχειρήσεων

Στα πλαίσια του Γενικού Σχεδίου Δασικών Πυρκαγιών διακρίνονται δύο κατηγορίες δράσεων:

Α) Δράσεις που αφορούν στην αντιμετώπιση του ίδιου του συμβάντος Δασικής Πυρκαγιάς (καταστολή Δασικής Πυρκαγιάς) που γίνεται καταρχήν σε τοπικό επίπεδο από τις κατά τόπους αρμόδιες υπηρεσίες του Πυροσβεστικού Σώματος και σύμφωνα με τα επιχειρησιακά σχέδια αυτών. Το Πυροσβεστικό Σώμα ως αρμόδιος φορέας για την αναγγελία του συμβάντος Δασικής Πυρκαγιάς ειδοποιεί τους υπόλοιπους εμπλεκόμενους Φορείς σε τοπικό επίπεδο. Οι Φορείς που βάσει του θεσμικού πλαισίου οφείλουν να συνδράμουν σε δυναμικό και μέσα το έργο της κατάσβεσης το οποίο αποτελεί ευθύνη του Πυροσβεστικού Σώματος [Δημόσιοι (Αποκεντρωμένες Διοικήσεις, Περιφέρειες, Δήμοι, Ένοπλες Δυνάμεις, ΕΛΑΣ, ΛΣ-ΕΛΑΚΤ), Ιδιωτικοί Φορείς, Εθελοντικές Οργανώσεις εκπαιδευμένες από το Πυροσβεστικό Σώμα κλπ] συμμετέχουν μετά από αίτημα του επικεφαλής Αξιωματικού των επιχειρήσεων καταστολής και αναλόγως της κλιμάκωσης των επιχειρήσεων κατά το μέρος που τους αφορά και φροντίζουν για τη διαθεσιμότητα και κλιμάκωση των ιδίων πόρων (ανθρώπινο δυναμικό και μέσα).

Β) Δράσεις που αφορούν στην αντιμετώπιση εκτάκτων αναγκών λόγω δασικών πυρκαγιών, διαχείριση των συνεπειών τους και στην άμεση/βραχεία αποκατάσταση αυτών, που αναλαμβάνεται από τους λοιπούς επιχειρησιακά εμπλεκόμενους Φορείς σε επίπεδο Δήμου, Περιφέρειας, Αποκεντρωμένης Διοίκησης και Κεντρικό επίπεδο και αναλόγως της κλιμάκωσης των επιχειρήσεων.

Οι ανωτέρω δράσεις υλοποιούνται αρχικά σε τοπικό επίπεδο.

Η αντιμετώπιση εκτάκτων αναγκών λόγω δασικών πυρκαγιών και η διαχείριση των συνεπειών σε τοπικό επίπεδο γίνεται αρχικά από τις αρμόδιες υπηρεσίες του Π.Σ, του Δήμου, της ΕΛΑΣ και του ΛΣ-ΕΛΑΚΤ, καθώς και των λοιπών υπηρεσιών (Τομέας Υγείας, ΑΔΜΗΕ, ΔΕΔΔΗΕ, κλπ), στη χωρική αρμοδιότητα των οποίων έχει εκδηλωθεί και αναπτύσσεται η Δασική Πυρκαγιά.

Ο συντονισμός των δράσεων που αναλαμβάνεται από το Δήμαρχο αφορά στη διασύνδεση των επιμέρους δράσεων των Φορέων, στην εύρεση και διάθεση πρόσθετων πόρων προς

- υποβοήθηση του έργου της καταστολής των δασικών πυρκαγιών που εκτελείται από το Π.Σ., καθώς και
- στην αντιμετώπιση εκτάκτων αναγκών λόγω δασικών πυρκαγιών και στην αποτελεσματική διαχείριση των συνεπειών.

Οι ανωτέρω Φορείς και Υπηρεσίες συμμετέχουν με εκπροσώπους τους στο Συντονιστικό Τοπικό Όργανο (ΣΤΟ). Το ΣΤΟ, ασκεί υποστηρικτικό ρόλο στο έργο του Δημάρχου και αφορά στο συντονισμό όλων των δράσεων διαχείρισης της έκτακτης ανάγκης εφόσον αυτή παραμένει σε επίπεδο Δήμου.

Στην περίπτωση που η διαχείριση των εκτάκτων αναγκών λόγω δασικών πυρκαγιών δεν μπορεί να αντιμετωπιστεί σε επίπεδο Δήμου, είτε λόγω έκτασης, είτε λόγω έντασης της καταστροφής, ο συντονισμός των δράσεων αναλαμβάνεται από τον Περιφερειάρχη ή κατόπιν εντολής του από τον αρμόδιο Αντιπεριφερειάρχη ο οποίος ενεργεί σύμφωνα με τις οδηγίες και τις κατευθύνσεις που του παρέχει ο Περιφερειάρχης. Οι Υπηρεσίες και Φορείς που υποστηρίζουν το έργο της αντιμετώπισης εκτάκτων αναγκών και διαχείρισης συνεπειών λόγω δασικών πυρκαγιών σε επίπεδο Περιφερειακής Ενότητας, συμμετέχουν με εκπροσώπους τους στο Συντονιστικό Όργανο Πολιτικής Προστασίας (ΣΟΠΠ) της Περιφερειακής Ενότητας, το οποίο συγκαλείται με εντολή του αρμόδιου Αντιπεριφερειάρχη και εισηγούνται τα απαραίτητα μέτρα για την υποστήριξη του έργου του ΠΣ και την αποτελεσματική αντιμετώπιση των εκτάκτων αναγκών λόγω δασικών πυρκαγιών και διαχείριση των συνεπειών.

Στην περίπτωση που η διαχείριση των εκτάκτων αναγκών λόγω δασικών πυρκαγιών δεν μπορεί να αντιμετωπιστεί σε επίπεδο Περιφερειακής Ενότητας, ο συντονισμός των δράσεων αναλαμβάνεται από τον Περιφερειάρχη ο οποίος υποστηρίζεται από τις υπηρεσίες της Περιφέρειας, καθώς και τις επιχειρησιακά εμπλεκόμενες οργανικές μονάδες και όργανα των Δήμων.

Στην περίπτωση που η διαχείριση των εκτάκτων αναγκών λόγω δασικών πυρκαγιών δεν μπορεί να αντιμετωπιστεί σε επίπεδο Περιφέρειας, ο συντονισμός των δράσεων αναλαμβάνεται από τον Γενικό Γραμματέα της Αποκεντρωμένης Διοίκησης ο οποίος υποστηρίζεται από τις υπηρεσίες της Αποκεντρωμένης

Διοίκησης, καθώς και τις επιχειρησιακά εμπλεκόμενες οργανικές μονάδες και όργανα των Περιφερειών και των Δήμων.

Στην περίπτωση που η διαχείριση των εκτάκτων αναγκών λόγω δασικών πυρκαγιών δεν μπορεί να αντιμετωπιστεί σε επίπεδο Αποκεντρωμένης Διοίκησης, ο συντονισμός αναλαμβάνεται από το Γενικό Γραμματέα Πολιτικής Προστασίας και το Κεντρικό Συντονιστικό Όργανο Πολιτικής Προστασίας (ΚΣΟΠΠ).

4.1. Βασικές Αρχές

Βασική αρχή εφαρμογής του Γενικού Σχεδίου Αντιμετώπισης Εκτάκτων Αναγκών εξαιτίας Δασικών Πυρκαγιών είναι η συνεργασία όλων των εμπλεκόμενων Φορέων και η συντονισμένη δράση τους, όπως αυτή καθορίζεται από το ισχύον θεσμικό πλαίσιο. Οι εμπλεκόμενοι Φορείς ενεργοποιούνται σε κάθε Φάση του Συστήματος Κινητοποίησης Πολιτικής Προστασίας (συνήθης ετοιμότητα, αυξημένη ετοιμότητα, άμεση κινητοποίηση-επέμβαση, αποκατάσταση) σύμφωνα με τα διαγράμματα ροής πληροφοριών που επισυνάπτονται στο Παράρτημα Γ' του παρόντος.

4.2. Στάδια Επιχειρήσεων

Στο πλαίσιο του Γενικού Σχεδίου Δασικών Πυρκαγιών τα στάδια επιχειρήσεων νοούνται ως οι φάσεις εξέλιξης του καταστροφικού φαινομένου, η χρονική εξέλιξη του οποίου μπορεί να ενταχθεί γενικά στις τέσσερις φάσεις του συστήματος κινητοποίησης πολιτικής προστασίας (συνήθης ετοιμότητα, αυξημένη ετοιμότητα, άμεση κινητοποίηση-επέμβαση, αποκατάσταση- αρωγή) όπως ορίζονται στο Γενικό Σχέδιο Πολιτικής Προστασίας (ΥΑ 1299/2003).

Στο Παράρτημα Δ' αναφέρονται οι αρμοδιότητες και οι δράσεις των επιχειρησιακά εμπλεκόμενων Φορέων καθώς και των Οργάνων Διοίκησης Ελέγχου και Συντονισμού Επιχειρήσεων για κάθε επίπεδο Διοίκησης (Επιτελικό – Επιχειρησιακό – Τακτικό) και για όλες τις φάσεις του συστήματος κινητοποίησης Πολιτικής Προστασίας.

4.2.1. Φάση 1^η Συνήθης Ετοιμότητα

Κατά τη φάση αυτή υλοποιούνται μέτρα και ενέργειες, που συμβάλλουν στην προετοιμασία κάθε εμπλεκόμενου Φορέα για τις επόμενες φάσεις ενεργειών, που εξασφαλίζουν δηλαδή την κινητοποίηση για την υλοποίηση των δράσεων, ανάλογα με την εμπλοκή του κάθε Φορέα στα στάδια επιχειρήσεων, που ακολουθούν την εκδήλωση του φαινομένου. Διευκρινίζεται ότι για το σκοπό σύνταξης του Σχεδίου, δράσεις πρόληψης που είναι δυνατό να λαμβάνουν χώρα κατά τη διάρκεια της 1ης φάσης (εκτέλεση έργων και εργασιών αντιπυρικής προστασίας σε δάση και δασικές εκτάσεις, απομάκρυνση μέρους ή του συνόλου της βλάστησης γύρω από υποδομές και περιοχές ιδιαίτερης αξίας, κλπ) δεν ανήκουν στην 1^η φάση και δεν πρέπει να συμπεριλαμβάνονται σε αυτή.

Κατά την φάση αυτή γίνονται προπαρασκευαστικές δράσεις/ενέργειες που εξασφαλίζουν τις συνθήκες για την εφαρμογή των εγκεκριμένων σχεδίων και την επιχειρησιακή ετοιμότητα του μηχανισμού αντιμετώπισης (όπως συντήρηση, προμήθεια υλικών, κλπ).

Συγκεκριμένα, στο Στρατηγικό επίπεδο λαμβάνονται αποφάσεις:

- α) για την εξασφάλιση των οικονομικών πόρων που θα διατεθούν για την πιθανή μίσθωση-επίταξη μηχανημάτων, πρόσληψη εποχιακού προσωπικού, προμήθεια υλικών κλπ., και
- β) για τη δρομολόγηση της ανάπτυξης των διαθέσιμων πόρων με βάση τα συμπεράσματα της ανάλυσης κινδύνου.

Σε όλα τα επίπεδα ελέγχεται η λειτουργία του συστήματος επικοινωνίας και ροής πληροφοριών για τη διασφάλιση της ικανότητας ασφαλούς ανταλλαγής πληροφοριών μεταξύ των εμπλεκόμενων Φορέων και τη λήψη αποφάσεων. Αξιολογούνται όλα τα διαθέσιμα στοιχεία και πληροφορίες που συλλέγονται από τα συστήματα επιτήρησης, πρόβλεψης και έγκαιρης προειδοποίησης για το σχηματισμό βάσιμης εκτίμησης της κατάστασης. Γίνεται έλεγχος του αριθμού και της κατάστασης των μέσων πολιτικής προστασίας.

Στο Παράρτημα Δ' περιγράφονται ο ρόλος, αρμοδιότητες και δράσεις κάθε εμπλεκόμενου Φορέα στη φάση αυτή.

4.2.2. Φάση 2^η Αυξημένη Ετοιμότητα

Τα επίπεδα ετοιμότητας, οι συγκεκριμένες ενέργειες του κάθε επιχειρησιακά εμπλεκόμενου Φορέα σε

κάθε επίπεδο και η λήψη πρόσθετων μέτρων σε συνάρτηση με το προβλεπόμενο επίπεδο κινδύνου καθορίζεται από τον επιχειρησιακό τους σχεδιασμό.

Για την υποστήριξη της Διοίκησης στη λήψη αποφάσεων σχετικών με την επιλογή επιπέδου ετοιμότητας η Γενική Γραμματεία Πολιτικής Προστασίας εκδίδει καθημερινά Χάρτη Πρόβλεψης Κινδύνου Πυρκαγιάς (ΥΑ 1299/2003 Γενικό Σχέδιο Πολιτικής Προστασίας «ΞΕΝΟΚΡΑΤΗΣ»). Στο Χάρτη απεικονίζονται πέντε (5) επίπεδα κινδύνου πυρκαγιάς όπως αυτά εκτιμώνται στα διάφορα γεωγραφικά διαμερίσματα της χώρας. Στον ημερήσιο Χάρτη Πρόβλεψης Κινδύνου Πυρκαγιάς εμφανίζονται τα διοικητικά όρια των Δασαρχείων της χώρας, τα οποία και θεωρούνται ως το ελάχιστο γεωγραφικό διαμέρισμα στο οποίο εκτιμάται ο κίνδυνος. Μετά την έκδοσή του, ο χάρτης αποστέλλεται σε όλους τους αρμόδιους Φορείς και ταυτόχρονα αναρτάται στην ιστοσελίδα της Γενικής Γραμματείας Πολιτικής Προστασίας.

Θέματα που αφορούν τις διαδικασίες έκδοσης και αποστολής του ημερήσιου Χάρτη Πρόβλεψης Κινδύνου Πυρκαγιάς καθορίζονται σε ετήσια βάση με σχετικό έγγραφο της ΓΓΠΠ.

Στο Παράρτημα Δ' περιγράφονται ο ρόλος, οι αρμοδιότητες και οι δράσεις κάθε εμπλεκόμενου Φορέα στη φάση αυτή.

4.2.3. Φάση 3^η Άμεση Κινητοποίηση - Επέμβαση

Στα πλαίσια του παρόντος Γενικού Σχεδίου Δασικών Πυρκαγιών στην 3^η φάση του Συστήματος Κινητοποίησης Πολιτικής Προστασίας, στην οποία προϋποτίθεται η εκδήλωση του φαινομένου, αντιμετωπίζονται τα εξής:

1. Έλεγχος - καταστολή του φαινομένου με ευθύνη του Πυροσβεστικού Σώματος (ΠΣ) και βάσει των Επιχειρησιακών του Σχεδίων.
2. Διάθεση μέσων από τους λοιπούς εμπλεκόμενους Φορείς προς ενίσχυση του έργου της καταστολής, κατόπιν ενημέρωσης και υποβολής σχετικού αιτήματος του Πυροσβεστικού Σώματος.
3. Αντιμετώπιση εκτάκτων αναγκών λόγω δασικών πυρκαγιών και διαχείριση συνεπειών κατά τη φάση εξέλιξης του φαινομένου και μέχρι τον έλεγχό του.

Διευκρινίζεται ότι ο σχεδιασμός για την ανάπτυξη μηχανισμού συλλογής πληροφοριών για την αναγγελία εκδήλωσης του φαινομένου αποτελεί μέρος των Επιχειρησιακών Σχεδίων του Πυροσβεστικού Σώματος (Ν. 2612/98 «Ανάθεση της δασοπυρόσβεσης στο Πυροσβεστικό Σώμα και άλλες διατάξεις»).

Στο Παράρτημα Δ' περιγράφονται ο ρόλος, οι αρμοδιότητες και οι δράσεις κάθε εμπλεκόμενου Φορέα στη φάση αυτή, που συνδέονται με τις ανωτέρω δράσεις (2) και (3).

Προς αποφυγή συγχύσεων διευκρινίζεται ότι η κλιμάκωση του κάθε φορέα δεν πρέπει να συγχέεται με τη γενικότερη κλιμάκωση του συνόλου του Μηχανισμού Πολιτικής Προστασίας (η οποία ορίζεται στο Ν.3013/2002, αρθ. 2) και είναι δυνατόν να λαμβάνει χώρα σε διαφορετικά στάδια επιχειρήσεων, όπως προκύπτει από το ρόλο και τις αρμοδιότητες του.

Για τις δασικές πυρκαγιές, τα στάδια των επιχειρήσεων από την εκδήλωση του φαινομένου ως και τον πλήρη έλεγχό του, προσδιορίστηκαν ως εξής (5060/12-06-2008 έγγραφό μας):

- 1. Αναγγελία**
- 2. Κινητοποίηση δυνάμεων – Αρχική Εκτίμηση Κατάστασης**
- 3. Ανάπτυξη Δυνάμεων - Επέμβαση**
- 4. Μερικός Έλεγχος**
- 5. Έλεγχος - Φύλαξη**
- 6. Πλήρης Κατάσβεση**
- 7. Αποτίμηση**

Ειδικότερα, οι δράσεις πολιτικής προστασίας σε τακτικό επίπεδο ακολουθούν τις φάσεις εξέλιξης του καταστροφικού φαινομένου και εντάσσονται στα αντίστοιχα στάδια επιχειρήσεων.

Με βάση τα ανωτέρω στάδια επιχειρήσεων, προσδιορίζονται με χρονική αλληλουχία ακολούθως οι κύριες δράσεις κατά αρμοδιότητα των Φορέων στην αντιμετώπιση Δασικών Πυρκαγιών και περιγράφεται η κλιμάκωση των ενεργειών.

Συγκεκριμένα, στο στάδιο επιχειρήσεων «**Αναγγελία**» ορίζεται το σύνολο των ενεργειών της Διοίκησης για τη μεταβίβαση προς όλους τους εμπλεκόμενους Φορείς της εξακριβωμένης πληροφορίας με την οποία περιγράφεται η θέση που εκδηλώθηκε η πυρκαγιά, η ώρα που έγινε αντιληπτή και το είδος της βλάστησης που καίγεται.

Το στάδιο επιχειρήσεων «**Κινητοποίηση Δυνάμεων-Αρχική Εκτίμηση Κατάστασης**» συνδέεται με την κλιμάκωση δυναμικού και μέσων του Πυροσβεστικού Σώματος που απαιτείται, σύμφωνα με την πρώτη εκτίμηση του επικεφαλής Αξιωματικού του Πυροσβεστικού Σώματος ο οποίος μεταβαίνει στον τόπο του συμβάντος, για την αντιμετώπιση της πυρκαγιάς. Με βάση τη διαθεσιμότητα του αιτούμενου δυναμικού και μέσων ο επικεφαλής Αξιωματικός του Πυροσβεστικού Σώματος θα οδηγηθεί στην επιλογή του βέλτιστου Σχεδίου δράσης στο επόμενο στάδιο επιχειρήσεων.

Στο στάδιο επιχειρήσεων «**Ανάπτυξη Δυνάμεων – Επέμβαση**» πραγματοποιείται από τα αρμόδια όργανα του Πυροσβεστικού Σώματος η επιλογή του βέλτιστου Σχεδίου δράσεως και υλοποιείται με την αντίστοιχη ανάπτυξη δυνάμεων και επέμβαση στον τόπο της πυρκαγιάς. Οι λοιποί εμπλεκόμενοι Φορείς συμμετέχουν είτε υποστηρικτικά στο έργο της κατάσβεσης της Δασικής Πυρκαγιάς, είτε στην αντιμετώπιση εκτάκτων αναγκών λόγω Δασικών Πυρκαγιών και διαχείριση των συνεπειών κατά το μέρος που τους αφορά λόγω αρμοδιότητας.

Στο στάδιο επιχειρήσεων «**Μερικός Έλεγχος**» θεωρείται ότι, όταν λόγω των συνθηκών που επικρατούν, της διασποράς και του έργου των δυνάμεων πυρόσβεσης, έχει πλήρως κατασβεστεί το μεγαλύτερο μέρος της περιμέτρου μιας πυρκαγιάς και δεν αναμένεται μεγάλη αύξηση της περιμέτρου της πυρκαγιάς. Το έργο της κατάσβεσης συνεχίζεται έτσι ώστε να οριοθετηθεί η περίμετρος. Στο στάδιο αυτό δεν προβλέπεται αποκλιμάκωση των Φορέων που συμμετέχουν στο έργο της από εδάφους κατάσβεσης.

Στο στάδιο επιχειρήσεων «**Έλεγχος - Φύλαξη**» θεωρείται ότι η περίμετρος της πυρκαγιάς έχει πλήρως κατασβεστεί και πραγματοποιείται φύλαξη του χώρου για τυχόν αναζωπυρώσεις και μερική αποκλιμάκωση των διατιθέμενων μέσων κατόπιν εισήγησης του επικεφαλής Αξιωματικού του Π.Σ. Το χρονικό διάστημα για το οποίο διαρκεί η φύλαξη για τυχόν αναζωπυρώσεις συνδέεται κατά κανόνα με το είδος της καύσιμης ύλης που βρίσκεται στην περίμετρο της πυρκαγιάς, την έκταση της πυρκαγιάς, τη μορφολογία του εδάφους και τις εκάστοτε καιρικές συνθήκες.

Στο στάδιο επιχειρήσεων «**Πλήρης Κατάσβεση**» θεωρείται ότι το συμβάν έχει λήξει και πραγματοποιείται πλήρης αποκλιμάκωση των διατιθέμενων για την κατάσβεση και για τη φύλαξη δυναμικού και μέσων μετά τη σχετική λήψη απόφασης του επικεφαλής Αξιωματικού του Πυροσβεστικού Σώματος που διοικεί το συμβάν.

Στο στάδιο επιχειρήσεων «**Αποτίμηση**» όλοι οι φορείς-υπηρεσίες που ενεπλάκησαν στην αντιμετώπιση εκτάκτων αναγκών και τη διαχείριση των συνεπειών εξαιτίας δασικών πυρκαγιών προχωρούν σε αποτίμηση των δράσεων/ενεργειών τους βάσει του αντίστοιχου σχεδιασμού τους. Σκοπός της αποτίμησης είναι η αναγνώριση εκ μέρους των φορέων σημείων που χρήζουν βελτιώσεων στο σχεδιασμό τους, καθώς και στην ορθολογικότερη διαχείριση πόρων. Νοείται ότι για να είναι δυνατή η σύνταξη αποτίμησης, οι ανωτέρω φορείς οφείλουν να καταγράφουν με χρονολογική σειρά τις δράσεις/ενέργειες στις οποίες προέβησαν και

τους αντίστοιχους πόρους που διέθεσαν, σε κάθε Φάση του Συστήματος Κινητοποίησης Πολιτικής Προστασίας,

4.2.4. Φάση 4^η Αποκατάσταση - Αρωγή

Στη φάση αυτή γίνεται εκτίμηση ζημιών, εκτίμηση της κατάστασης, παρέχεται άμεση αρωγή στους πληγέντες και λαμβάνονται οι αποφάσεις για την άμεση/βραχεία αποκατάσταση των καταστροφών.

Στο Παράρτημα Δ' περιγράφονται ο ρόλος, οι αρμοδιότητες και οι δράσεις κάθε εμπλεκόμενου φορέα και στη φάση αυτή.

4.2.5. Φάκελος Καταστροφής

Στον ειδικό φάκελο καταστροφής που τηρεί η ΓΓΠΠ βάσει του θεσμικού πλαισίου, περιέχονται τα στοιχεία του συνόλου των ενεργειών, στο πλαίσιο και του αντίστοιχου σχεδιασμού, για την αντιμετώπιση των καταστροφών κατά την εκδήλωση των φαινομένων, καθώς και για την αποκατάσταση των ζημιών. Επίσης, εμπεριέχονται εκθέσεις απολογισμού δράσης των επί μέρους αρμόδιων Φορέων και προτάσεις για βελτίωση των δράσεων σε περίπτωση αντιμετώπισης παρόμοιων φαινομένων καθώς και στην ορθολογικότερη διαχείριση πόρων.

Στα ανωτέρω πλαίσια, όλοι οι εμπλεκόμενοι Φορείς στην αντιμετώπιση εκτάκτων αναγκών λόγω Δασικών Πυρκαγιών, τη διαχείριση των συνεπειών και την αποκατάσταση των ζημιών οφείλουν να καταγράφουν τα ανωτέρω στοιχεία με χρονολογική σειρά, έτσι ώστε να είναι δυνατή η κατά περίπτωση ανάλυση του Συστήματος Κινητοποίησης Πολιτικής Προστασίας, με στόχο τη βελτίωση του σχεδιασμού για την αποτελεσματικότερη αντιμετώπιση των καταστροφικών φαινομένων και το μετριασμό των επιπτώσεων στους πολίτες και στο ανθρωπογενές και φυσικό περιβάλλον.

Στις περιπτώσεις Γενικής, Περιφερειακής και Τοπικής μεγάλης έντασης καταστροφής, ο φάκελος της καταστροφής συμπληρώνεται από τη Γενική Γραμματεία Πολιτικής Προστασίας.

Στις περιπτώσεις Περιφερειακών ή Τοπικών μεγάλης έντασης καταστροφών εξ αιτίας πυρκαγιών όλα τα απαραίτητα στοιχεία που συνδέονται με το φάκελο καταστροφής συγκεντρώνονται από τις Δ/νσεις Πολιτικής Προστασίας των Αποκεντρωμένων Διοικήσεων και υποβάλλονται εντός δύο (2) μηνών στη Γενική Γραμματεία Πολιτικής Προστασίας.

Στις περιπτώσεις Γενικών καταστροφών η συλλογή όλων των απαραίτητων στοιχείων που συνδέονται με το φάκελο καταστροφής γίνεται με σχετικό αίτημα της Γενικής Γραμματείας Πολιτικής Προστασίας προς τους εμπλεκόμενους Φορείς.

4.3. Κλιμάκωση Επιχειρήσεων

Στο παρόν Γενικό Σχέδιο Δασικών Πυρκαγιών προσδιορίζεται η γενικότερη κλιμάκωση για το σύνολο του Μηχανισμού Πολιτικής Προστασίας όπως αυτή ορίζεται στο Ν.3013/2002, αρθ. 2, και καθορίζονται τα κριτήρια και τα συνολικά επίπεδα κλιμάκωσης

Σημειώνεται ότι στα Σχέδια Αντιμετώπισης Εκτάκτων Αναγκών εξαιτίας Δασικών Πυρκαγιών των Αποκεντρωμένων Διοικήσεων, των Περιφερειών και των Δήμων καθώς και στα επιχειρησιακά σχέδια των υπολοίπων εμπλεκόμενων Φορέων (ΠΣ, ΕΛΑΣ, Ενόπλων Δυνάμεων, ΕΚΑΒ κλπ) περιγράφεται η κλιμάκωση του κάθε εμπλεκόμενου Φορέα, η οποία είναι δυνατόν να λαμβάνει χώρα σε διαφορετικές φάσεις του Συστήματος Κινητοποίησης Πολιτικής Προστασίας, όπως προκύπτει από το ρόλο και τις αρμοδιότητες του.

4.3.1. Κριτήρια Κλιμάκωσης

Α) Κριτήριο κλιμάκωσης **για την ετοιμότητα** των εμπλεκόμενων Φορέων στο πλαίσιο του παρόντος Σχεδίου είναι το ημερήσιο δελτίο πρόβλεψης κινδύνου πυρκαγιάς που εκδίδεται από τη Γενική Γραμματεία Πολιτικής Προστασίας καθημερινά κατά τη διάρκεια της αντιπυρικής περιόδου υπό μορφή θεματικού χάρτη στον οποίο απεικονίζονται συνολικά πέντε (5) κατηγορίες κινδύνου πυρκαγιάς, όπως αυτές εκτιμώνται στα διάφορα γεωγραφικά διαμερίσματα της χώρας μας.

Οι κατηγορίες κινδύνου, χαμηλή, μέση, υψηλή και πολύ υψηλή, βαθμολογούνται αντίστοιχα με αριθμούς από το 1 έως το 4. Η κατηγορία με αριθμό 5, που κατά κανόνα εμφανίζεται σπάνια στο χάρτη, αντιστοιχεί σε κατάσταση Συναγεραμού.

Επισημαίνεται ότι η πρόβλεψη του κινδύνου έχει σαν σκοπό την υποστήριξη της Διοίκησης στη λήψη των αποφάσεων και σε καμία περίπτωση δεν προβλέπει τη συμπεριφορά μιας πυρκαγιάς που εξελίσσεται σε πραγματικό χρόνο. Η ενιαία αντιμετώπιση των διαφορετικών επιπέδων κινδύνου (ειδικά των κατηγοριών κινδύνου 1,2,3), χωρίς αντίστοιχη διαφοροποίηση των μέτρων και των δράσεων στο σχεδιασμό των εμπλεκόμενων Φορέων, αξιοποιεί μερικώς τις δυνατότητες του ημερήσιου Χάρτη Πρόβλεψης Κινδύνου Πυρκαγιάς, ως υποστηρικτικού εργαλείου στη λήψη αποφάσεων και ενδεχομένως μπορεί να οδηγήσει τους Φορείς σε εσφαλμένη εκτίμηση του επιπέδου ετοιμότητας.

Οι δράσεις που δρομολογούνται σε κάθε επίπεδο κλιμάκωσης ετοιμότητας ορίζονται με πάγιες διοικητικές πράξεις οι οποίες αποτελούν αναπόσπαστο μέρος του Σχεδίου του κάθε Φορέα.

Β) Κριτήρια κλιμάκωσης **για την αντιμετώπιση** της καταστροφής στο πλαίσιο του παρόντος Σχεδίου είναι:

- Η αδυναμία αντιμετώπισης της καταστροφής και των εκτάκτων αναγκών λόγω Δασικών Πυρκαγιών από το κατώτερο διοικητικό επίπεδο (ανεπάρκεια διατιθέμενων πόρων).
- Η εξάπλωση της Δασικής Πυρκαγιάς πέραν των διοικητικών ορίων κάθε διοικητικού επιπέδου από το κατώτερο προς το ανώτερο (έκταση καταστροφής).
- Το μέγεθος των απωλειών ή ζημιών που αφορούν στη ζωή, στην υγεία και στην περιουσία των πολιτών, στα αγαθά, στις παραγωγικές πηγές, στο περιβάλλον και στις υποδομές (ένταση της καταστροφής).

4.3.2. Επίπεδα Κλιμάκωσης

Τα επίπεδα κλιμάκωσης κάθε εμπλεκόμενου Φορέα **για την ετοιμότητα** βασίζονται στις κατηγορίες κινδύνου Πυρκαγιάς όπως αυτές αναφέρονται στο Χάρτη Πρόβλεψης Κινδύνου Πυρκαγιάς ο οποίος εκδίδεται από τη Γενική Γραμματεία Πολιτικής Προστασίας.

Τα επίπεδα κλιμάκωσης **για την αντιμετώπιση** εκτάκτων αναγκών λόγω Δασικών Πυρκαγιών και διαχείρισης συνεπειών ορίζονται από το κατώτερο στο ανώτερο ως ακολούθως:

1. Τοπικό, όταν ο συντονισμός της διάθεσης πόρων για την ενίσχυση του έργου της κατάσβεσης από το ΠΣ και ο συντονισμός των ενεργειών για την αντιμετώπιση εκτάκτων αναγκών λόγω Δασικών Πυρκαγιών και τη διαχείριση των συνεπειών γίνεται από το Δήμαρχο.
2. Περιφερειακής Ενότητας, όταν ο συντονισμός διάθεσης πόρων για την ενίσχυση του έργου της κατάσβεσης από το ΠΣ και ο συντονισμός των ενεργειών για την αντιμετώπιση εκτάκτων αναγκών λόγω Δασικών Πυρκαγιών και τη διαχείριση των συνεπειών από την καταστροφή γίνεται από τον Περιφερειάρχη ή κατόπιν εντολής του από τον αρμόδιο Αντιπεριφερειάρχη ο οποίος ενεργεί σύμφωνα με τις οδηγίες και τις κατευθύνσεις που του παρέχει ο Περιφερειάρχης.
3. Περιφερειακό, όταν ο συντονισμός διάθεσης πόρων για την ενίσχυση του έργου της κατάσβεσης από το ΠΣ και ο συντονισμός των ενεργειών για την αντιμετώπιση εκτάκτων αναγκών λόγω Δασικών Πυρκαγιών και τη διαχείριση των συνεπειών από την καταστροφή γίνεται από τον Περιφερειάρχη.
4. Αποκεντρωμένης Διοίκησης, όταν ο συντονισμός διάθεσης πόρων για την ενίσχυση του έργου της κατάσβεσης από το ΠΣ και ο συντονισμός των ενεργειών για την αντιμετώπιση εκτάκτων αναγκών λόγω Δασικών Πυρκαγιών και τη διαχείριση των συνεπειών από την καταστροφή γίνεται από το Γενικό Γραμματέα της Αποκεντρωμένης Διοίκησης
5. Κεντρικό, όταν ο συντονισμός διάθεσης πόρων γίνεται από το Γενικό Γραμματέα Πολιτικής Προστασίας και το ΚΣΟΠΠ ή σε περίπτωση χαρακτηρισμού της καταστροφής ως γενικής από τον Υπουργό Δημόσιας Τάξης & Προστασίας του Πολίτη.

Επισημαίνεται ότι η απόφαση χαρακτηρισμού της καταστροφής από το Γενικό Γραμματέα Πολιτικής Προστασίας, σε μια από τις κατηγορίες όπως αυτές αναφέρονται στην παράγραφο 3 του άρθρου 2 του Ν.3013/2002, ορίζει τα αντίστοιχα επίπεδα κλιμάκωσης που απαιτούνται στη διάθεση του απαραίτητου

δυναμικού και μέσων πολιτικής προστασίας για την αντιμετώπιση εκτάκτων αναγκών λόγω Δασικών Πυρκαγιών και τη διαχείριση των συνεπειών:

1. Τοπική καταστροφή μικρής έντασης, για την αντιμετώπιση της οποίας αρκεί το δυναμικό και τα μέσα πολιτικής προστασίας σε επίπεδο Περιφερειακής Ενότητας, ο συντονισμός διάθεσης του απαραίτητου δυναμικού και μέσων γίνεται από τον Περιφερειάρχη ή κατόπιν εντολής του από τον αρμόδιο Αντιπεριφερειάρχη ο οποίος ενεργεί σύμφωνα με τις οδηγίες και τις κατευθύνσεις που του παρέχει ο Περιφερειάρχης
2. Τοπική καταστροφή μεγάλης έντασης, για την αντιμετώπιση της οποίας απαιτείται η διάθεση δυναμικού και μέσων πολιτικής προστασίας και από άλλους Δήμους, Περιφέρειες, Αποκεντρωμένες Διοικήσεις ή και από Κεντρικές Υπηρεσίες και Φορείς, ο συντονισμός διάθεσης του απαραίτητου δυναμικού και μέσων γίνεται με ευθύνη του Γενικού Γραμματέα Πολιτικής Προστασίας και του ΚΣΟΠΠ, σύμφωνα με το άρθρο 5 του Ν. 3013/2002.
3. Περιφερειακή μικρής έντασης, για την αντιμετώπιση της οποίας αρκεί το δυναμικό και τα μέσα πολιτικής προστασίας της Περιφέρειας, ο συντονισμός διάθεσης του απαραίτητου δυναμικού και μέσων γίνεται με ευθύνη του Περιφερειάρχη.
4. Περιφερειακή μεγάλης έντασης, για την αντιμετώπιση της οποίας απαιτείται η διάθεση δυναμικού και μέσων πολιτικής προστασίας και από άλλες Περιφέρειες, ή Αποκεντρωμένες Διοικήσεις ή και από Κεντρικές Υπηρεσίες και Φορείς, ο συντονισμός διάθεσης του απαραίτητου δυναμικού και μέσων γίνεται με ευθύνη του Γενικού Γραμματέα Πολιτικής Προστασίας και του ΚΣΟΠΠ.
5. Γενική καταστροφή, η καταστροφή εκτείνεται σε περισσότερες από τρεις περιφέρειες της Χώρας, ο συντονισμός διάθεσης του απαραίτητου δυναμικού και μέσων γίνεται με ευθύνη του Υπουργού Δημόσιας Τάξης & Προστασίας του Πολίτη ή του Γενικού Γραμματέα Πολιτικής Προστασίας και του ΚΣΟΠΠ.

Για τις ανωτέρω περιπτώσεις των τοπικών και περιφερειακών καταστροφών μεγάλης έντασης ο Γενικός Γραμματέας της Αποκεντρωμένης Διοίκησης δύναται να αναλαμβάνει, εντός της χωρικής του αρμοδιότητας και εφόσον συντρέχουν λόγοι, το συντονισμό διάθεσης του απαραίτητου δυναμικού και μέσων για την αντιμετώπιση εκτάκτων αναγκών λόγω Δασικών Πυρκαγιών και τη διαχείριση των συνεπειών από την καταστροφή, κατόπιν σχετικής συνεννόησης με το Γενικό Γραμματέα Πολιτικής Προστασίας.²

Η μετάβαση από το κατώτερο στο ανώτερο διοικητικό επίπεδο γίνεται κατόπιν αιτήματος των αποκεντρωμένων κατά περίπτωση Οργάνων Πολιτικής Προστασίας (Περιφερειάρχης ή Γενικός Γραμματέας Αποκεντρωμένης Διοίκησης) σύμφωνα με τα αρ. 10-12 του Ν.3013/2002 προς το Γενικό Γραμματέα Πολιτικής Προστασίας.

Επίσης, ο Γενικός Γραμματέας Πολιτικής Προστασίας εκδίδει τις αποφάσεις για την κήρυξη κατάστασης ετοιμότητας πολιτικής προστασίας και κατάστασης έκτακτης ανάγκης πολιτικής προστασίας, στις περιπτώσεις περιφερειακών και τοπικών καταστροφών μεγάλης και μικρής έντασης. Στην περίπτωση τοπικής καταστροφής μικρής έντασης η έκδοση της απόφασης για την κήρυξη κατάστασης έκτακτης ανάγκης πολιτικής προστασίας δύναται να λαμβάνεται από το Γενικό Γραμματέα Αποκεντρωμένης Διοίκησης ή τον οικείο Περιφερειάρχη, μετά από σχετική εισήγηση προς τον Γενικό Γραμματέα Πολιτικής Προστασίας.

Η έκδοση αποφάσεων της Γενικής Γραμματείας Πολιτικής Προστασίας που αναφέρονται στην κήρυξη μιας περιοχής σε κατάσταση έκτακτης ανάγκης συνδέεται αποκλειστικά με το συντονισμό του δυναμικού και των μέσων των Φορέων που επιχειρούν για την άμεση αντιμετώπισή τους, καθώς και με το μέγεθος της κινητοποίησης του δυναμικού και των μέσων που είναι πλέον του διατιθέμενου υπό κανονικές συνθήκες.

4.4. Ρόλοι & Αρμοδιότητες των επιχειρησιακά εμπλεκόμενων Οργανικών Μονάδων των Φορέων

Οι ρόλοι και οι αρμοδιότητες των επιχειρησιακά εμπλεκόμενων οργανικών μονάδων των Φορέων ανά επίπεδο διοίκησης (Στρατηγικό, Επιχειρησιακό, Τακτικό) σε όλες τις φάσεις του Συστήματος Κινητοποίησης

Πολιτικής Προστασίας (συνήθης ετοιμότητα, αυξημένη ετοιμότητα, άμεση κινητοποίηση-επέμβαση, αποκατάσταση-αρωγή) περιγράφονται αναλυτικά στην παρ. 4.2 του παρόντος Μέρους και παρατίθενται στα Παράρτημα Δ'.

4.5. Συνέργεια – Συνεργασία με άλλους εμπλεκόμενους Δημόσιους Φορείς, Ιδιωτικούς Φορείς & Ιδιώτες

Για το έργο της καταστολής των Δασικών Πυρκαγιών, το οποίο αποτελεί ευθύνη του Πυροσβεστικού Σώματος, τα θέματα συνεργασίας του Πυροσβεστικού Σώματος με τους Φορείς που δρουν υποστηρικτικά στο έργο της κατάσβεσης ρυθμίζονται από την ΚΥΑ 12030Φ.109.1/1999 (ΦΕΚ 713 τ. Β')

Όσον αφορά στην αντιμετώπιση εκτάκτων αναγκών λόγω Δασικών Πυρκαγιών και τη διαχείριση των συνεπειών κατά τη Φάση της Αντιμετώπισης και Βραχείας Αποκατάστασης η συνέργεια – συνεργασία των Φορέων για την αντιμετώπιση των Δασικών Πυρκαγιών περιγράφεται στις Προσθήκες Δ' και ΣΤ' του παρόντος.

4.6. Ρόλοι & Αρμοδιότητες Εθελοντικών Οργανώσεων

Οι ρόλοι και οι αρμοδιότητες των εθελοντικών οργανώσεων που αφορούν τη συμμετοχή των εθελοντικών οργανώσεων στην επιτήρηση των δασών για επισήμανση πυρκαγιών προσδιορίζονται σε συνεδριάσεις των Συντονιστικών Οργάνων Πολιτικής Προστασίας (ΣΟΠΠ) των Περιφερειακών Ενοτήτων.

Επίσης, οι εθελοντικές οργανώσεις που είναι ενταγμένες στο μητρώο της Γενικής Γραμματείας Πολιτικής Προστασίας σε περιπτώσεις εκτάκτων αναγκών που προκαλούνται από δασικές πυρκαγιές, μπορούν να αναλαμβάνουν δράσεις πολιτικής προστασίας προς υποβοήθηση του έργου των Περιφερειών και των Δήμων.

Τονίζεται ότι οι χώροι δράσης των εθελοντικών οργανώσεων που είναι ενταγμένες στο μητρώο της Γενικής Γραμματείας Πολιτικής Προστασίας καθορίζονται στην απόφαση ένταξής τους και ότι για να είναι ουσιαστική η προσφορά τους, πρέπει οι δράσεις που αναλαμβάνουν να αποτελούν μέρος των επιχειρησιακών αναγκών που καθορίζονται μέσα από τα Συντονιστικά Όργανα Πολιτικής Προστασίας (ΣΟΠΠ) των Περιφερειακών Ενοτήτων ή τα Συντονιστικά Τοπικά Όργανα (ΣΤΟ) των Δήμων.

Οι εντασσόμενοι στο Μητρώο Ειδικευμένοι Εθελοντές υπάγονται επιχειρησιακά απευθείας στη Γενική Γραμματεία Πολιτικής Προστασίας η οποία και τους κατανέμει σε αντίστοιχες ομάδες επιχειρησιακής δράσης, με βάση τον τόπο κατοικίας τους και σε τακτικό επίπεδο στον επικεφαλής Αξιωματικό του Πυροσβεστικού Σώματος.

4.7. Συντονιστικές οδηγίες για την ταυτόχρονη ή επακόλουθη εφαρμογή άλλων σχεδίων.

Η εκδήλωση μιας Δασικής Πυρκαγιάς δύναται να προκαλέσει επαγόμενες καταστροφές (κυρίως τεχνολογικές), όπως πυρκαγιές σε βιομηχανικές μονάδες, διαρροή επικίνδυνων υλικών, κλπ.

Η διαχείριση εκτάκτων αναγκών λόγω των επαγόμενων εξαιτίας Δασικών Πυρκαγιών καταστροφών, καθώς και ο έλεγχος και καταστολή τους, δύναται να επιτελείται ταυτόχρονα με το έργο της καταστολής της Δασικής Πυρκαγιάς και της αντιμετώπισης εκτάκτων αναγκών και διαχείρισης των συνεπειών της.

Εφόσον οι επαγόμενες της Δασικής Πυρκαγιάς καταστροφές εκδηλωθούν, αξιολογούνται και αντιμετωπίζονται κατά περίπτωση και εφαρμόζονται τα ειδικότερα σχέδια αντιμετώπισής τους (εγκεκριμένο Γενικό Σχέδιο Αντιμετώπισης Τεχνολογικών Ατυχημάτων Μεγάλης Έκτασης - ΣΑΤΑΜΕ, κλπ) όταν αυτό απαιτηθεί, παράλληλα με τα σχέδια αντιμετώπισης εκτάκτων αναγκών λόγω Δασικών Πυρκαγιών. Η παράλληλη ενεργοποίηση σχεδίων αντιμετώπισης εκτάκτων αναγκών και δρομολόγηση δράσεων πολιτικής προστασίας, δεδομένων των διαθέσιμων πόρων, απαιτεί την άμεση αξιολόγηση των συμβάντων από τους αρμόδιους εμπλεκόμενους Φορείς και την κατά προτεραιότητα αντιμετώπισή τους.

Η αρχική ειδοποίηση, η εντολή για ενεργοποίηση των σχεδίων, οι ρόλοι και αρμοδιότητες των εμπλεκόμενων Φορέων, καθώς και ο έλεγχος και συντονισμός των επιχειρήσεων για την αντιμετώπιση εκτάκτων αναγκών λόγω εκδήλωσης των ανωτέρω επαγόμενων εξαιτίας Δασικών Πυρκαγιών καταστροφών, ορίζονται από το ισχύον θεσμικό πλαίσιο και αναφέρονται με αναλυτικό τρόπο στα αντίστοιχα σχέδια και μνημόνια ενεργειών των κατά περίπτωση εμπλεκόμενων Φορέων.

Αιτήματα συνδρομής στο έργο της αντιμετώπισης των επαγόμενων φυσικών ή τεχνολογικών καταστροφών από άλλες υπηρεσίες και Φορείς (Αποκεντρωμένες Διοικήσεις, Περιφέρειες, Δήμοι, ΕΛΑΣ, ΛΣ-ΕΛΑΚΤ κλπ), πρέπει να συναξιολογούνται, βάσει των επιπτώσεων των επαγόμενων καταστροφών, της επικρατούσας

κατάστασης καθώς και των επιχειρησιακών αναγκών και προτεραιοτήτων τους στην αντιμετώπιση των εκτάκτων αναγκών λόγω Δασικών Πυρκαγιών.

ΜΕΡΟΣ ΙΙΙ. ΛΕΙΤΟΥΡΓΙΕΣ ΣΥΣΤΗΜΑΤΟΣ ΚΙΝΗΤΟΠΟΙΗΣΗΣ ΠΟΛΙΤΙΚΗΣ ΠΡΟΣΤΑΣΙΑΣ

1. Επικοινωνίες & Διαχείριση Πληροφοριών

Οι επικοινωνίες μεταξύ των Φορέων για δράσεις υποστήριξης του έργου του ΠΣ στην καταστολή Δασικών Πυρκαγιών και στην αντιμετώπιση εκτάκτων αναγκών λόγω Δασικών Πυρκαγιών και διαχείριση των συνεπειών γίνονται κατά κανόνα με τη χρήση των δικτύων σταθερής και κινητής τηλεφωνίας σε όλα τα στάδια επιχειρήσεων.

Για τις ενδοεπικοινωνίες τους οι εμπλεκόμενοι Φορείς δύναται να χρησιμοποιούν και δίκτυα ασύρματων επικοινωνιών, σύμφωνα με τα προβλεπόμενα στον επιχειρησιακό σχεδιασμό τους.

Σε περιπτώσεις όπου παρουσιάζονται δυσχέρειες στις τηλεπικοινωνίες (σταθερή και κινητή τηλεφωνία) λόγω των Δασικών Πυρκαγιών και μέχρι την αποκατάστασή τους, οι κατά τόπους Αστυνομικές Υπηρεσίες ή Πυροσβεστικές Υπηρεσίες, δύναται να υποστηρίξουν το έργο των Γενικών Γραμματέων των Αποκεντρωμένων Διοικήσεων, των Περιφερειάρχων, των Αντιπεριφερειάρχων και των Δημάρχων, που αφορά τις μεταξύ τους επικοινωνίες, με τη διάθεση προσωπικού ή μέσω των ως συνδέσμων με δυνατότητα ραδιοεπικοινωνίας, όταν αυτό απαιτείται και είναι εφικτό.

Η ανταλλαγή πληροφοριών, η αποστολή αιτημάτων, κλπ. που πραγματοποιούνται μέσω τηλεφωνικών επικοινωνιών, δύναται να ακολουθείται με την αποστολή τηλεομοιοτυπίας (FAX) όταν αυτό απαιτείται και είναι εφικτό.

Η αναγγελία των Δασικών Πυρκαγιών αποτελεί ευθύνη των υπηρεσιών του Πυροσβεστικού Σώματος το οποίο και εξασφαλίζει σε 24ωρη βάση επικοινωνία με τους Φορείς που εμπλέκονται υποστηρικτικά στο έργο της κατάσβεσης των Δασικών Πυρκαγιών (ΚΥΑ 12030Φ.109.1/1999, αρθ.1, παρ.4, αρθ.3, παρ.2).

Οι επικοινωνίες με Διεθνείς Οργανισμούς παρουσιάζονται αναλυτικά στο Μέρος ΙΙΙ κεφ. 5: Διεθνείς & Περιφερειακοί Οργανισμοί, Διμερείς συμφωνίες και νομοθεσία της Ε.Ε.

1.1. Επιτήρηση, Πρόβλεψη και Έγκαιρη Προειδοποίηση

1.1.Α. Πρόβλεψη κινδύνου και Έγκαιρη Προειδοποίηση

Θέματα που αφορούν την πρόβλεψη κινδύνου πυρκαγιάς σε ημερήσια βάση κατά τη διάρκεια της αντιπυρικής περιόδου συνδέονται με την έκδοση από τη ΓΓΠΠ του Ημερήσιου Δελτίου Πρόβλεψης Κινδύνου Πυρκαγιάς υπό μορφή θεματικού χάρτη, το οποίο αναφέρεται και ως «Χάρτης Πρόβλεψης Κινδύνου Πυρκαγιάς», υπόδειγμα του οποίου ακολουθεί:



ΥΠΟΥΡΓΕΙΟ ΔΗΜΟΣΙΑΣ ΤΑΞΗΣ ΚΑΙ ΠΡΟΣΤΑΣΙΑΣ ΤΟΥ ΠΟΛΙΤΗ
ΓΕΝΙΚΗ ΓΡΑΜΜΑΤΕΙΑ ΠΟΛΙΤΙΚΗΣ ΠΡΟΣΤΑΣΙΑΣ
ΔΙΕΥΘΥΝΣΗ ΣΧΕΔΙΑΣΜΟΥ ΚΑΙ
ΑΝΤΙΜΕΤΩΠΙΣΗΣ ΕΚΤΑΚΤΩΝ ΑΝΑΓΚΩΝ

**ΧΑΡΤΗΣ ΠΡΟΒΛΕΨΗΣ ΚΙΝΔΥΝΟΥ ΠΥΡΚΑΓΙΑΣ ΠΟΥ ΙΣΧΥΕΙ ΓΙΑ
Κυριακή 09/09/12**



Ημερομηνία Έκδοσης: 08/09/12 Ώρα :12:30

Ο ΣΥΝΤΑΚΤΗΣ

Διαδικασίες που αφορούν την έκδοση του Χάρτη Πρόβλεψης Κινδύνου Πυρκαγιάς ρυθμίζονται με έγγραφο της Δ/νσης Σχεδιασμού και Αντιμετώπισης Εκτάκτων Αναγκών της Γενικής Γραμματείας Πολιτικής Προστασίας με θέμα «Έκδοση ημερήσιου Χάρτη Πρόβλεψης Κινδύνου Πυρκαγιάς από την ΓΓΠΠ.», το οποίο αποστέλλεται προς όλους τους εμπλεκόμενους Φορείς σε ετήσια βάση. Στο ανωτέρω έγγραφο προσδιορίζεται μεταξύ των άλλων και ο χρόνος έναρξης και λήξης της έκδοσης και της αποστολής του.

Με την έκδοση του Χάρτη Πρόβλεψης Κινδύνου Πυρκαγιάς σε ημερήσια βάση, η Γενική Γραμματεία Πολιτικής Προστασίας έχει κύριο στόχο να ενημερώνει, τους φορείς που εμπλέκονται στην αντιμετώπιση των δασικών πυρκαγιών, για τις περιοχές που το επόμενο 24ωρο είναι μεγάλη η επικινδυνότητα εκδήλωσης και εξάπλωσης πυρκαγιών, ως αποτέλεσμα της επίδρασης φυσικών αιτιών που δημιουργούν ευνοϊκό περιβάλλον για την εμφάνισή τους συνδυαζόμενα με ανθρωπογενείς αιτίες. Ο Χάρτης Πρόβλεψης Κινδύνου Πυρκαγιάς δεν πρέπει να συγχέεται με τη χαρτογράφηση του κινδύνου, όπως αυτή προσδιορίζεται στο Μέρος ΙΙ παρ. 3.1 του παρόντος.

Στον Ημερήσιο Χάρτη Πρόβλεψης Κινδύνου Πυρκαγιάς, εμφανίζονται τα διοικητικά όρια των Δασαρχείων της χώρας, τα οποία και θεωρούνται ως το ελάχιστο γεωγραφικό διαμέρισμα στο οποίο εκτιμάται ο κίνδυνος. Στον ανωτέρω χάρτη, διακρίνονται τέσσερις κανονικές κατηγορίες κινδύνου, χαμηλή, μέση, υψηλή και πολύ υψηλή, βαθμολογούμενες αντίστοιχα με αριθμούς από

το 1 έως το 4. Η κατηγορία με αριθμό 5, κατά κανόνα, εμφανίζεται σπάνια στο χάρτη. Η κατηγορία αυτή αντιστοιχεί με κατάσταση Συναγερμού.

Πιο αναλυτικά, οι κατηγορίες κινδύνου του Ημερήσιου Χάρτη Πρόβλεψης Κινδύνου Πυρκαγιάς περιγράφονται παρακάτω:

Κατηγορία Κινδύνου 1 (Χαμηλή): Ο κίνδυνος είναι χαμηλός. Η πιθανότητα για εκδήλωση πυρκαγιάς δεν είναι ιδιαίτερα υψηλή. Εάν εκδηλωθεί πυρκαγιά, οι συνθήκες (κατάσταση καύσιμης ύλης, μετεωρολογικές συνθήκες) δεν θα ευνοήσουν τη γρήγορη εξέλιξή της.

Κατηγορία Κινδύνου 2 (Μέση): Ο κίνδυνος είναι συνήθης για τη θερινή περίοδο. Πυρκαγιές που ενδέχεται να εκδηλωθούν, αναμένεται να είναι μέσης δυσκολίας στην αντιμετώπισή τους.

Κατηγορία Κινδύνου 3 (Υψηλή): Ο κίνδυνος είναι υψηλός. Είναι πιθανό να εκδηλωθεί αυξημένος αριθμός πυρκαγιών, αρκετές από τις οποίες θα είναι δύσκολο να αντιμετωπισθούν όταν οι τοπικές συνθήκες είναι ευνοϊκές (μορφολογία εδάφους, τοπικοί άνεμοι, κλπ).

Κατηγορία Κινδύνου 4 (Πολύ Υψηλή): Ο κίνδυνος είναι ιδιαίτερα υψηλός. Ο αριθμός των πυρκαγιών που αναμένεται να εκδηλωθούν, πιθανόν να είναι μεγάλος αλλά, το κυριότερο, κάθε πυρκαγιά μπορεί να λάβει μεγάλες διαστάσεις εφόσον ξεφύγει από την αρχική προσβολή.

Κατηγορία Κινδύνου 5 (Κατάσταση ΣΥΝΑΓΕΡΜΟΥ): Ο κίνδυνος είναι ακραίος. Ο αριθμός των πυρκαγιών που αναμένεται να εκδηλωθούν, πιθανόν να είναι πολύ μεγάλος. Όλες οι πυρκαγιές που ενδέχεται να εκδηλωθούν, μπορεί να λάβουν γρήγορα μεγάλες διαστάσεις και να αναπτύξουν ακραία συμπεριφορά αμέσως μετά την εκδήλωσή τους. Η δυσκολία ελέγχου αναμένεται να είναι πολύ μεγάλη μέχρι να μεταβληθούν οι συνθήκες κάτω από τις οποίες αναπτύσσονται οι πυρκαγιές.

Τα επίπεδα ετοιμότητας, οι συγκεκριμένες ενέργειες του κάθε επιχειρησιακά εμπλεκόμενου Φορέα σε κάθε επίπεδο και η λήψη πρόσθετων μέτρων σε συνάρτηση με το προβλεπόμενο επίπεδο κινδύνου καθορίζεται από τον επιχειρησιακό τους σχεδιασμό.

Η σύνταξη του Ημερήσιου Χάρτη Πρόβλεψης Κινδύνου Πυρκαγιάς γίνεται από ομάδα εργασίας που συγκροτείται με Απόφαση του Υπουργού Δημόσιας Τάξης και Προστασίας του Πολίτη.

Η ανωτέρω ομάδα σύνταξης του Χάρτη Πρόβλεψης Κινδύνου Πυρκαγιάς απαρτίζεται από επιστήμονες με ειδικές γνώσεις (Δασολόγους, Μετεωρολόγους) της Δ/σης Σχεδιασμού και Αντιμετώπισης Εκτάκτων Αναγκών της Γ.Γ.Π.Π, καθώς και μετεωρολόγους της Εθνικής Μετεωρολογικής Υπηρεσίας.

Η ομάδα σύνταξης παραδίδει τον Ημερήσιο Χάρτη Πρόβλεψης Κινδύνου Πυρκαγιάς στο Κέντρο Επιχειρήσεων της Πολιτικής Προστασίας της Γενικής Γραμματείας Πολιτικής Προστασίας (ΚΕΠΠ/ΓΓΠΠ) προκειμένου να αποσταλεί στα Κέντρα Επιχειρήσεων των αρμοδίων εμπλεκόμενων φορέων καθώς και στα γραφεία των αρμοδίων Υπουργών για ενημέρωση.

Επίσης, το Κέντρο Επιχειρήσεων της Πολιτικής Προστασίας (ΚΕΠΠ) αποστέλλει τον Χάρτη Πρόβλεψης Κινδύνου Πυρκαγιάς στις Διευθύνσεις Πολιτικής Προστασίας των Αποκεντρωμένων Διοικήσεων και των Περιφερειών.

Για τις περιοχές που η πρόβλεψη του κινδύνου εκτιμάται από πολύ υψηλή (κατηγορία με αριθμό 4) έως εξαιρετικά υψηλή (κατάσταση συναγερμού, κατηγορία με αριθμό 5), εκδίδεται επιπλέον, από το Κέντρο Επιχειρήσεων της Πολιτικής Προστασίας (ΚΕΠΠ) της Γενικής Γραμματείας Πολιτικής Προστασίας ιδιαίτερο προειδοποιητικό σήμα προκειμένου να τεθούν σε κατάσταση ετοιμότητας πολιτικής προστασίας οι φορείς σε εφαρμογή του άρθρ. 2 παρ.4β του Ν. 3013/2002. Τα επίπεδα ετοιμότητας, οι συγκεκριμένες ενέργειες του κάθε επιχειρησιακά εμπλεκόμενου Φορέα σε κάθε επίπεδο και η λήψη πρόσθετων μέτρων σε συνάρτηση με το προβλεπόμενο επίπεδο κινδύνου καθορίζεται από τον επιχειρησιακό τους σχεδιασμό.

Περαιτέρω προώθηση του Χάρτη Πρόβλεψης Κινδύνου Πυρκαγιάς καθώς και του ιδιαίτερου προειδοποιητικού σήματος προς τα Γραφεία Πολιτικής Προστασίας των Δήμων, γίνεται με ευθύνη των Δ/σεων Πολιτικής Προστασίας των Αποκεντρωμένων Διοικήσεων μετά από σχετική

συνεννόηση τους με τις Δ/νσεις Πολιτικής Προστασίας των Περιφερειών, στα πλαίσια συνεργασίας τους για την άμεση αναμετάδοσή τους προς τους Δήμους.

Νοείται ότι οι Διευθύνσεις Πολιτικής Προστασίας των Περιφερειών ενημερώνουν αρμοδίως τον Περιφερειάρχη και αποστέλλουν το Χάρτη Πρόβλεψης Κινδύνου Πυρκαγιάς και το ιδιαίτερο προειδοποιητικό σήμα στα τμήματα Πολιτικής Προστασίας των Περιφερειακών Ενοτήτων και στους αρμόδιους Αντιπεριφερειάρχες.

Στο Διάγραμμα Ροής ΔΡ0: 'Εγκαιρη Προειδοποίηση (Παράρτημα Γ') απεικονίζονται οι φορείς στους οποίους το ΚΕΠΠ/ΓΓΠΠ αποστέλλει τον Χάρτη Πρόβλεψης Κινδύνου Πυρκαγιάς και το ιδιαίτερο προειδοποιητικό σήμα.

Η ενημέρωση για το ιδιαίτερο προειδοποιητικό σήμα και ενεργοποίηση των Εθελοντικών Οργανώσεων που συμμετέχουν στις περιπτώσεις αυτές στη λήψη προσθέτων μέτρων επιτήρησης για την άμεση αναγγελία τυχόν πυρκαγιών, σύμφωνα με τις αποφάσεις των Συντονιστικών Οργάνων Πολιτικής Προστασίας των Περιφερειακών Ενοτήτων, γίνεται από τις Διευθύνσεις Πολιτικής Προστασίας των Περιφερειών ή από τα Τμήματα Πολιτικής Προστασίας των Περιφερειακών Ενοτήτων, εφόσον έχουν εξουσιοδοτηθεί προς τούτο.

Ειδικότερα για το μέτρο αυτό πρέπει να λαμβάνεται υπόψη ότι επικίνδυνες ώρες θεωρούνται οι μεσημεριανές και απογευματινές, όπου επικρατούν εξαιρετικά ευνοϊκές συνθήκες για την εκδήλωση και ανάπτυξη πυρκαγιών.

Η ενημέρωση του κοινού, μέσω δελτίων τύπου, για θέματα που συνδέονται με την έκδοση του Ημερήσιου Χάρτη Πρόβλεψης Κινδύνου Πυρκαγιάς και την κατάταξη μιας περιοχής της χώρας σε κατηγορία πολύ υψηλού κινδύνου, αποτελεί ευθύνη της Γενικής Γραμματείας Πολιτικής Προστασίας.

Ειδικότερα για τις περιοχές που η πρόβλεψη του κινδύνου εκτιμάται από πολύ υψηλή (κατηγορία με αριθμό 4) έως εξαιρετικά υψηλή, (κατάσταση συναγερμού, κατηγορία με αριθμό 5), η Γενική Γραμματεία Πολιτικής Προστασίας θα εκδίδει κατά την κρίση της, προειδοποιητικές ανακοινώσεις με κατάλληλες οδηγίες, για ενημέρωση του κοινού που βρίσκεται σε αυτές τις περιοχές, με στόχο την αποφυγή ενεργειών που μπορεί να προκαλέσουν πυρκαγιά από αμέλεια.

Για λόγους ταχύτερης ενημέρωσης, ο χάρτης πρόβλεψης κινδύνου πυρκαγιάς, θα είναι διαθέσιμος σε ελάχιστο χρόνο από την έκδοσή του, με ευθύνη της ομάδας σύνταξης, στο δικτυακό τόπο της Γενικής Γραμματείας Πολιτικής Προστασίας (www.civilprotection.gr ή www.gscp.gr), από όπου θα μπορούν να ενημερώνονται άμεσα όλοι οι εμπλεκόμενοι φορείς, οι Δ/νσεις Πολιτικής Προστασίας των Αποκεντρωμένων Διοικήσεων και των Περιφερειών, τα τμήματα Πολιτικής Προστασίας των Περιφερειακών Ενοτήτων, τα Γραφεία Πολιτικής Προστασίας των Δήμων, οι εθελοντικές οργανώσεις Πολιτικής Προστασίας, οι πολίτες, κοκ.

Η κατάταξη μιας περιοχής σε κατηγορία πολύ υψηλή (κατηγορία με αριθμό 4) έως εξαιρετικά υψηλή, (κατάσταση συναγερμού, κατηγορία με αριθμό 5), μια δεδομένη χρονική στιγμή, δεν σημαίνει ότι θα έχουμε κατ' ανάγκη εκδήλωση πυρκαγιάς στην περιοχή αυτή. Ειδικά όταν γίνεται συστηματική ενημέρωση των πολιτών μέσω δελτίων τύπου, μπορεί να αποτραπούν ενέργειες που ενδέχεται να προκαλέσουν πυρκαγιά από αμέλεια. Αυτό αποτελεί και έναν από τους στόχους αυτής της κατάταξης. Η κατάταξη επίσης μιας περιοχής σε κατηγορία χαμηλού κινδύνου δεν αποκλείει την πιθανότητα για εκδήλωση πυρκαγιάς.

Παρά την πιθανότητα αστοχιών, ο Ημερήσιος Χάρτης Πρόβλεψης Κινδύνου Πυρκαγιάς, και τα προειδοποιητικά σήματα κατάστασης πολύ υψηλού ή εξαιρετικά υψηλού κινδύνου μπορούν να βοηθήσουν στην καλύτερη αντιμετώπιση των πυρκαγιών, όπως εξάλλου γίνεται διεθνώς.

Επισημαίνεται ότι η πρόβλεψη του κινδύνου έχει σαν σκοπό την υποστήριξη της Διοίκησης στη λήψη των αποφάσεων και την ενημέρωση του κοινού για την αποτροπή πρόκλησης πυρκαγιών από αμέλεια και σε καμία περίπτωση δεν προβλέπει τη συμπεριφορά μιας πυρκαγιάς που εξελίσσεται σε πραγματικό χρόνο.

Για την πλήρη αξιοποίηση του ημερήσιου χάρτη πρόβλεψης κινδύνου πυρκαγιάς, οι διαφορετικές κατηγορίες κινδύνου απαιτούν και αντίστοιχη κλιμάκωση ετοιμότητας και λήψη μέτρων από όλους τους εμπλεκόμενους φορείς στην αντιμετώπιση των δασικών πυρκαγιών, κατά το μέρος που τους αφορά. Η ενιαία αντιμετώπιση των διαφορετικών επιπέδων κινδύνου (ειδικά των κατηγοριών κινδύνου 1,2,3), χωρίς αντίστοιχη διαφοροποίηση των μέτρων και των δράσεων στο σχεδιασμό των εμπλεκόμενων φορέων, αξιοποιεί μερικώς τις δυνατότητες του ημερήσιου χάρτη πρόβλεψης κινδύνου πυρκαγιάς, ως υποστηρικτικού εργαλείου στη λήψη αποφάσεων και ενδεχομένως να οδηγήσει τους φορείς σε εσφαλμένη εκτίμηση του επιπέδου ετοιμότητας.

1.1.B. Επιτήρηση

Θέματα που σχετίζονται με την επιτήρηση των δασών και δασικών εκτάσεων κατά την αντιπυρική περίοδο αποτελούν κύρια δράση των υπηρεσιών του Πυροσβεστικού Σώματος το οποίο αναπτύσσει μηχανισμό για την εξασφάλιση της έγκαιρης επισήμανσης των Δασικών Πυρκαγιών (ΚΥΑ 12030Φ.109.1/1999, αρθ.1, παρ.4), ο οποίος περιγράφεται στον επιχειρησιακό σχεδιασμό του και περιλαμβάνουν πυροφυλάκια, περιπόλους και εναέρια επιτήρηση.

Όλοι οι λοιποί Φορείς δύνανται να συνδράμουν υποστηρικτικά το έργο της επιτήρησης, μετά από σχετική συμφωνία με το ΠΣ. Οι υποστηρικτικές δράσεις των εμπλεκόμενων Φορέων καθορίζονται πριν την έναρξη της αντιπυρικής περιόδου στις συνεδριάσεις των ΣΟΠΠ των Περιφερειακών Ενοτήτων.

Ο τρόπος εμπλοκής όλων των εμπλεκόμενων Φορέων που συνδράμουν υποστηρικτικά στην επιτήρηση, όπως και η περιγραφή των αντίστοιχων μέσων και δυνάμεων αποτελούν μέρος των Επιχειρησιακών Σχεδίων ή Σχεδίων Επέμβασης των αρμοδίων υπηρεσιών του Πυροσβεστικού Σώματος όπως και των Ειδικών Σχεδίων Αντιμετώπισης Εκτάκτων Αναγκών εξαιτίας Δασικών Πυρκαγιών των Αποκεντρωμένων Διοικήσεων, των Περιφερειών και των Δήμων.

Ειδικότερα συστήματα επιτήρησης και εντοπισμού Δασικών Πυρκαγιών, τα οποία έχουν εγκατασταθεί και λειτουργούν με ευθύνη των Δήμων, των Περιφερειών και των Αποκεντρωμένων Διοικήσεων του Κράτους, θα πρέπει να αναφέρονται στα αντίστοιχα Παρατήματα Ι' των Δήμων, των Περιφερειών και των Αποκεντρωμένων Διοικήσεων του Κράτους. Οι διαδικασίες ενημέρωσης των κατά τόπους αρμοδίων υπηρεσιών του ΠΣ θα πρέπει να περιγράφονται στα αντίστοιχα μνημόνια ενεργειών.

Νοείται ότι οποιοσδήποτε φορέας σε κεντρικό ή αποκεντρωμένο επίπεδο συλλέξει πρωτογενείς πληροφορίες σχετικά με την εκδήλωση Δασικής Πυρκαγιάς, οφείλει να ενημερώνει άμεσα τα αντίστοιχα διοικητικού επιπέδου όργανα του ΠΣ, καθώς και τα αρμόδια Αποκεντρωμένα Όργανα Πολιτικής Προστασίας (Δήμαρχο, Περιφερειάρχη/αρμόδιο Αντιπεριφερειάρχη, Γενικό Γραμματέα Αποκεντρωμένης Διοίκησης).

1.2. Αρχική Ειδοποίηση

Ο αρμόδιος Φορέας για την έκδοση αρχικής ειδοποίησης – αναγγελίας σχετικά με την έναρξη Δασικής Πυρκαγιάς ορίζεται εκ του θεσμικού του πλαισίου το Πυροσβεστικό Σώμα. Οποιαδήποτε επιπλέον πληροφορία που προέρχεται από μη θεσμοθετημένους για το σκοπό αυτό Φορείς αποτελεί χρήσιμη πρόσθετη πληροφορία για τα αρμόδια όργανα των διαφόρων επιπέδων.

Εφόσον εξακριβωθεί η πληροφορία για έναρξη Πυρκαγιάς από την αρμόδια Πυροσβεστική Υπηρεσία αυτή προβαίνει στις ακόλουθες ενέργειες για την αρχική ειδοποίηση – αναγγελία των εμπλεκόμενων υπηρεσιών:

- Ενημερώνει το 199/ΣΠΕΚ.
- Ειδοποιεί τη Διοίκηση της ΠΥ Νομού
- Τη Δ/νση Πολιτικής Προστασίας της οικείας Περιφέρειας
- Το Γραφείο Πολιτικής Προστασίας του οικείου Δήμου

Το 199/ΣΠΕΚ επικοινωνεί τηλεφωνικά και ενημερώνει τις εξής Υπηρεσίες/Φορείς:

- ΣΕΚΥΠΣ
- Δ/ση Πολιτικής Προστασίας Αποκεντρωμένης Διοίκησης
- Τοπική Αρμόδια Αστυνομική Αρχή
- Τοπική Αρμόδια Δασική Υπηρεσία
- Τοπικό Παράρτημα του ΕΚΑΒ
- Λοιπούς Φορείς που δύναται να συνδράμουν υποστηρικτικά το έργο της κατάσβεσης του Π.Σ .(ΑΔΜΗΕ, ΔΕΔΔΗΕ, κλπ)

Στη συνέχεια ο κάθε παραλήπτης της αρχικής ειδοποίησης αναλαμβάνει να ενημερώσει τις αρμόδιες επιχειρησιακά εμπλεκόμενες οργανικές μονάδες του Φορέα του.

Νοείται ότι, η Δ/ση Πολιτικής Προστασίας της Περιφέρειας ή το αρμόδιο κατ' εντολή της Τμήμα Πολιτικής Προστασίας της οικείας Περιφερειακής Ενότητας μετά από σχετική συνεννόηση με την αρμόδια Πυροσβεστική Υπηρεσία, προβαίνει, εφ' όσον συντρέχουν λόγοι, στην ενημέρωση των υπευθύνων λειτουργίας εγκαταστάσεων (κατασκηνώσεις, νοσοκομεία, ξενοδοχεία, κλπ) πλησίον του συμβάντος, για την **ετοιμότητα** λήψης μέτρων προστασίας των ατόμων που βρίσκονται σε αυτά.

1.3. Κινητοποίηση

Η κινητοποίηση του Συστήματος Πολιτικής Προστασίας, στα πλαίσια του παρόντος Σχεδίου, αναφέρεται στη φάση της αυξημένης ετοιμότητας και στη φάση της αντιμετώπισης (άμεση κινητοποίηση – επέμβαση).

Στη φάση της **αυξημένης ετοιμότητας** η κινητοποίηση δυναμικού και μέσω των υπηρεσιών/ιδιωτικών Φορέων/ εθελοντικών οργανώσεων γίνεται με βάση το Ημερήσιο Δελτίο Πρόβλεψης Κινδύνου Πυρκαγιάς και με την εφαρμογή από την αρμόδια εξουσιοδοτημένη οργανική μονάδα κάθε εμπλεκόμενου Φορέα σχετικών αποφάσεων των αρμοδίων Οργάνων Πολιτικής Προστασίας (Γενικός Γραμματέας Πολιτικής Προστασίας, Γενικός Γραμματέας Αποκεντρωμένης Διοίκησης, Περιφερειάρχης/αρμόδιος Αντιπεριφερειάρχης, Δήμαρχος).

Στη φάση της αντιμετώπισης του καταστροφικού φαινομένου των Δασικών Πυρκαγιών η κινητοποίηση του απαραίτητου δυναμικού και μέσω γίνεται

- i) είτε για την υλοποίηση δράσεων που αφορούν την υποστήριξη του έργου της καταστολής των Δασικών Πυρκαγιών, την κύρια ευθύνη του οποίου έχει το Πυροσβεστικό Σώμα,
- ii) είτε για την υλοποίηση δράσεων που αφορούν την αντιμετώπιση εκτάκτων αναγκών λόγω Δασικών Πυρκαγιών και τη διαχείριση των συνεπειών (συμπεριλαμβανομένης και της άμεσης/βραχείας αποκατάστασης από καταστροφές που έχουν προκληθεί από δασικές πυρκαγιές)

Στην περίπτωση (i), η κινητοποίηση του δυναμικού και μέσω γίνεται με απόφαση του αρμοδίου Οργάνου Πολιτικής Προστασίας (Γενικός Γραμματέας Πολιτικής Προστασίας, Γενικός Γραμματέας Αποκεντρωμένης Διοίκησης, Περιφερειάρχης, Δήμαρχος) κατόπιν σχετικού αιτήματος του Πυροσβεστικού Σώματος προς τις αντίστοιχες επιχειρησιακά εμπλεκόμενες οργανικές μονάδες του κάθε Φορέα (ΚΕΠΠ, Δ/ση Πολιτικής Προστασίας Αποκεντρωμένης Διοίκησης, Δ/ση Πολιτικής Προστασίας Περιφέρειας, Γραφείο Πολιτικής Προστασίας Δήμου).

Σημειώνεται ότι στην περίπτωση που η πυρκαγιά έχει εκδηλωθεί σε κοινόχρηστο χώρο ή χώρο διάθεσης απορριμμάτων οι Δήμαρχοι οφείλουν να λάβουν όλα τα κατασταλτικά μέτρα σύμφωνα με την κείμενη σχετική νομοθεσία (Ν.3463/2006, αρθ.75, παρ. β4).

Στην περίπτωση (ii), η κινητοποίηση δυναμικού και μέσω των

- των καταλλήλων υπηρεσιών ή
- των ιδιωτικών Φορέων που τους έχει ανατεθεί έργο ή
- των εθελοντικών οργανώσεων πολιτικής προστασίας για δράσεις που έχουν καθοριστεί στα ΣΟΠΠ των Περιφερειακών Ενοτήτων,

αποφασίζεται από τα αρμόδια Όργανα Πολιτικής Προστασίας δια των αντιστοιχών αρμοδίων υπηρεσιών, όπως ανωτέρω, αναλόγως του επιπέδου κλιμάκωσης. Στην περίπτωση της οργανωμένης απομάκρυνσης πολιτών λόγω τεκμηριωμένου κινδύνου από δασικές πυρκαγιές, η κινητοποίηση αποφασίζεται από τα αναφερόμενα Όργανα Πολιτικής Προστασίας κατόπιν σχετικής εισήγησης του Πυροσβεστικού Σώματος και εφαρμόζεται δια των αντιστοιχών αρμοδίων υπηρεσιών.

Στην περίπτωση που τεκμηριωμένα εκτιμάται ότι απειλούνται, από εξελισσόμενη ή επικείμενη καταστροφή εξαιτίας Δασικών Πυρκαγιών, εγκαταστάσεις όπως νοσοκομεία, κατασκηνώσεις κλπ., το μέτρο της οργανωμένης απομάκρυνσης πολιτών αποφασίζεται από τις Διοικήσεις τους κατόπιν σχετικής εισήγησης του Πυροσβεστικού Σώματος.

Τα όργανα Διοίκησης Ελέγχου και Συντονισμού επιχειρήσεων που είναι στο σημείο του συμβάντος επικοινωνούν τηλεφωνικά ή μέσω ασυρμάτων δικτύων με τις προϊστάμενες υπηρεσίες τους και τα Κέντρα Επιχειρήσεων σύμφωνα με τα ακόλουθα διαγράμματα ροής πληροφοριών.

Η ροή της πληροφορίας σε αυτό το στάδιο αποτυπώνεται:

- στο Διάγραμμα Ροής ΔΡ2α: Κινητοποίηση Φορέων προς υποστήριξη του έργου της καταστολής το οποίο αποτελεί ευθύνη του Πυροσβεστικού Σώματος (Παράρτημα Γ'), και
- στο Διάγραμμα Ροής: ΔΡ2β: Κινητοποίηση Φορέων για την αντιμετώπιση εκτάκτων αναγκών λόγω Δασικών Πυρκαγιών και τη διαχείριση των συνεπειών (συμπεριλαμβανομένης και της βραχείας αποκατάστασης) (Παράρτημα Γ')

1.4. Μέσα & Πρωτόκολλο Επικοινωνίας

Κύρια μέσα επικοινωνίας αποτελούν τα δίκτυα σταθερής και κινητής τηλεφωνίας καθώς και τα ασύρματα δίκτυα που χρησιμοποιούν συνήθως οι επιχειρησιακά εμπλεκόμενοι Φορείς για την ενδοεπικοινωνία τους.

Η επικοινωνία γίνεται αρχικά τηλεφωνικά και δύναται να συνοδεύεται με αποστολή σχετικής τηλεομοιοτυπίας (FAX), όταν αυτό απαιτείται (αιτήματα συνδρομής κλπ).

Το πρωτόκολλο επικοινωνίας περιλαμβάνει τα τεχνικά μέσα επικοινωνίας - τηλέφωνο, τηλεομοιοτυπία, ασύρματο - και τα σχετικά χρησιμοποιούμενα έντυπα καθώς και εναλλακτικούς τρόπους επικοινωνίας για την ετοιμότητα και έγκαιρη κινητοποίηση των υπευθύνων στη περίπτωση μιας επαπειλούμενης (εν δυνάμει) ή συντελεσθείσας καταστροφής.

Κρίνεται σκόπιμο οι Αποκεντρωμένες Διοικήσεις, οι Περιφέρειες και οι Δήμοι να προσδιορίσουν στο ειδικό Παράρτημα Ι' καθώς και στα ανάλογα Μνημόνια Ενεργειών τους, τόσο το πρωτόκολλο επικοινωνίας όσο και την αρμόδια οργανική μονάδα για την υποστήριξη της λειτουργίας αυτών των συστημάτων.

1.5. Διαγράμματα Ροής Πληροφοριών

Στο Παράρτημα Γ' παρατίθενται τα Διαγράμματα Ροής ως ακολούθως:

ΔΡ0: Έγκαιρη Προειδοποίηση (Καθημερινή Αποστολή Χάρτη Πρόβλεψης Κινδύνου Πυρκαγιάς & Ιδιαίτερο Προειδοποιητικό Σήμα λόγω υψηλού (4) και πολύ υψηλού (5) κινδύνου)

ΔΡ1: Αναγγελία – Αρχική Ειδοποίηση

ΔΡ2α: Κινητοποίηση Φορέων προς υποστήριξη του έργου της καταστολής το οποίο αποτελεί ευθύνη του Πυροσβεστικού Σώματος.

ΔΡ2β: Κινητοποίηση Φορέων για τη διαχείριση των συνεπειών από δασικές πυρκαγιές (συμπεριλαμβανομένης και της βραχείας αποκατάστασης).

2. Διοίκηση Έλεγχος & Συντονισμός Επιχειρήσεων

Στα πλαίσια του Γενικού Σχεδίου Δασικών Πυρκαγιών, η Διοίκηση, Έλεγχος & Συντονισμός των επιχειρήσεων αφορά τα όργανα που λειτουργούν στα διάφορα ιεραρχικά επίπεδα καθώς και τα συστήματα και τις διαδικασίες που αυτά χρησιμοποιούν είτε για να λαμβάνουν αποφάσεις είτε για να αξιολογήσουν και να εισηγηθούν τα απαραίτητα μέτρα και δράσεις που αφορούν α) στην αντιμετώπιση του ίδιου του συμβάντος Δασικής Πυρκαγιάς (καταστολή Δασικής Πυρκαγιάς) και β) στην αντιμετώπιση εκτάκτων αναγκών λόγω Δασικών Πυρκαγιών, διαχείριση των συνεπειών τους και στην άμεση/βραχεία αποκατάσταση αυτών.

2.1 Επίπεδα & Όργανα

Η Διοίκηση, Έλεγχος & Συντονισμός των επιχειρήσεων γίνεται ανάλογα με το επίπεδο κλιμάκωσης και την κατηγορία των δράσεων από τα αντίστοιχα Όργανα των επιχειρησιακά εμπλεκόμενων Φορέων.

Για τις **επιχειρήσεις καταστολής** των Δασικών Πυρκαγιών, η Διοίκηση Έλεγχος & Συντονισμός των επιχειρήσεων γίνεται από τα αρμόδια όργανα του Πυροσβεστικού Σώματος και σύμφωνα με το επίπεδο κλιμάκωσης των επιχειρήσεων, όπως αυτό ορίζεται στα επιχειρησιακά του Σχέδια.

Για την **υποστήριξη του έργου της καταστολής**, το οποίο αποτελεί ευθύνη του Πυροσβεστικού Σώματος καθώς και για την αντιμετώπιση εκτάκτων αναγκών λόγω Δασικών Πυρκαγιών και τη διαχείριση των συνεπειών (συμπεριλαμβανομένης της οργανωμένης απομάκρυνσης πολιτών και της άμεσης-βραχείας αποκατάστασης), η Διοίκηση, Έλεγχος & Συντονισμός των επιχειρήσεων αποτελεί ευθύνη των οργάνων Πολιτικής Προστασίας (Γενικός Γραμματέας Πολιτικής Προστασίας, Γενικός Γραμματέας Αποκεντρωμένης Διοίκησης, Περιφερειάρχης/αρμόδιος Αντιπεριφερειάρχης, Δήμαρχος) τα οποία αναλόγως της κλιμάκωσης υλοποιούν στο πλαίσιο των αρμοδιοτήτων τους δράσεις πολιτικής προστασίας ενημερώνοντας ταυτόχρονα το ανώτερο διοικητικά Όργανο Πολιτικής Προστασίας.

2.1.1 Αποστολή

Τα ανωτέρω Όργανα των επιχειρησιακά εμπλεκόμενων Φορέων, αναλαμβάνουν την υλοποίηση όλων των δράσεων αντιμετώπισης εκτάκτων αναγκών εξαιτίας Δασικών Πυρκαγιών ανάλογα με το επίπεδο κλιμάκωσης.

2.1.2 Σύνθεση

Στα πλαίσια του παρόντος Σχεδίου τα επίπεδα Διοίκησης καθώς και τα Όργανα Διοίκησης Ελέγχου & Συντονισμού Επιχειρήσεων για κάθε επίπεδο Διοίκησης προσδιορίζονται ως εξής:

A. Επιτελικό Επίπεδο

- Υπουργείο Δημόσιας Τάξης & Προστασίας του Πολίτη

- Γενική Γραμματεία Πολιτικής Προστασίας
- ΚΣΟΠΠ
- Γενική Γραμματεία Δημόσιας Τάξης
- Αρχηγείο ΠΣ - Συμβούλιο Επιτελικού Σχεδιασμού –Συμβούλιο Διαχείρισης Κρίσεων
- Αρχηγείο Ελληνικής Αστυνομίας – Δ/ση Γενικής Αστυνόμευσης - Διεύθυνση Χειρισμού Κρίσεων – Ενιαίο Κέντρο Επιχειρήσεων
- Γενική Γραμματεία Ασφάλειας Ναυσιπλοΐας
- Αρχηγείο Λιμενικού Σώματος
- Υπουργείο Περιβάλλοντος Ενέργειας και Κλιματικής Αλλαγής Ειδική Γραμματεία Δασών
- Υπουργείο Εθνικής Άμυνας - Γενικό Επιτελείο Εθνικής Άμυνας
- Υπουργείο Υγείας - Γενική Γραμματεία Δημόσιας Υγείας
- Υπουργείο Εργασίας, Κοινωνικής Ασφάλισης και Πρόνοιας / Γεν. Δ/ση Πρόνοιας
- ΑΔΜΗΕ Α.Ε. / Διεύθυνση Λειτουργίας & Ελέγχου Συστήματος (ΔΛΕΣ)
/ Διεύθυνση Συστήματος Μεταφοράς (ΔΣΣΜ)
- ΔΕΔΔΗΕ Α.Ε / Κεντρικό Συντονιστικό Όργανο (ΚΣΟ)

Β. Επιχειρησιακό Επίπεδο

- Κέντρο Επιχειρήσεων Πολιτικής Προστασίας-ΚΕΠΠ/ΓΓΠΠ
- 199 ΣΕΚΥΠΣ / ΣΚΕΔ
- Περιφερειακά Κέντρα Επιχειρήσεων του Π.Σ (ΣΠΕΚ)
- Ενιαίο Κέντρο Επιχειρήσεων - Επιχειρησιακά Κέντρα ΕΛΑΣ (Γενικές Αστυνομικές Δ/σεις Αθηνών –Θεσσαλονίκης, κλπ)
- ΕΘΚΕΠΙΧ/ΓΕΕΘΑ (ΓΕΑ,ΓΕΣ,ΓΕΝ)
- Κέντρο Επιχειρήσεων ΛΣ-ΕΛΑΚΤ
- ΕΚΕΠΥ
- ΕΚΑΒ / Κεντρική Υπηρεσία και Δ/σεις Παραρτημάτων
- ΑΔΜΗΕ Α.Ε. / Κέντρα Ελέγχου Ενέργειας (ΚΕΕ)
/ Διεύθυνση Συντήρησης Συστήματος Μεταφοράς
- ΔΕΔΔΗΕ Α.Ε / Κέντρο Πληροφοριών Δικτύου (ΚΠΔ)
/Δ/σεις Περιφερειών Διανομής
/ Δ/ση Διαχείρισης Νησιών

Γ. Τακτικό επίπεδο

Γ.1 Αποκεντρωμένη Διοίκηση

- Γενικός Γραμματέας Αποκεντρωμένης Διοίκησης
- Αρμόδιες Υπηρεσίες Αποκεντρωμένης Διοίκησης (Δ/ση Πολιτικής Προστασίας, Δ/ση Συντονισμού και Επιθεώρησης Δασών, Δ/σεις Δασών Νομών, Δασαρχεία Νομών, κλπ)
- **Γ.2 Περιφέρεια**
- Περιφερειάρχης
- Αρμόδια Περιφερειακή Διοίκηση Πυροσβεστικών Υπηρεσιών
- Αρμόδια Γενική Αστυνομική Δ/ση
- Αρμόδιες Υπηρεσίες Περιφέρειας (Δ/ση Πολιτικής Προστασίας, Δ/ση Τεχνικών Έργων, κλπ)
- Αρμόδιες Διοικήσεις Υπηρεσιών του ΛΣ-ΕΛΑΚΤ (εφόσον απαιτείται η κινητοποίηση του ΛΣ-ΕΛΑΚΤ), σε επίπεδο Περιφέρειας
- Αρμόδιες Διοικήσεις των Υπηρεσιών Υγείας (ΔΥΠΕ, παραρτήματα ΕΚΑΒ κλπ), σε επίπεδο Περιφέρειας
- Αρμόδιες διοικήσεις λοιπών Φορέων που δύναται να συνδράμουν υποστηρικτικά το έργο της κατάσβεσης του ΠΣ και της διαχείρισης των συνεπειών σε επίπεδο Περιφέρειας (π.χ Βλαβοληπτικά κέντρα ΔΕΔΔΗΕ, επικεφαλής κλιμακίου ΔΕΔΔΗΕ για αποκατάσταση βλάβης ηλεκτροδότησης, επικεφαλής περιφερειακού τομέα ΑΔΜΗΕ για θέση εκτός τάσης γραμμών μεταφοράς και επανασύνδεσή τους, κλπ.).
- Συντονιστικό Μητροπολιτικό Όργανο (ΣΜΟ) Πολιτικής Προστασίας Περιφέρειας Αττικής

Γ.3 Περιφερειακή Ενότητα

- Αντιπεριφερειάρχης
- Συντονιστικό Όργανο Πολιτικής Προστασίας (ΣΟΠΠ) Περιφερειακής Ενότητας
- Αρμόδια Διοίκηση Πυροσβεστικών Υπηρεσιών Νομού
- Αρμόδια Αστυνομική Δ/ση Νομού
- Αρμόδιες Υπηρεσίες Περιφερειακής Ενότητας (Τμήμα Πολιτικής Προστασίας, Δ/ση Τεχνικών Έργων Περιφερειακής Ενότητας, κλπ)
- Αρμόδιες Διοικήσεις Υπηρεσιών του ΛΣ-ΕΛΑΚΤ (εφόσον απαιτείται η κινητοποίηση του ΛΣ-ΕΛΑΚΤ), σε επίπεδο Νομού
- Αρμόδιες Διοικήσεις Υπηρεσιών Υγείας (παραρτήματα ΕΚΑΒ κλπ)
- Οι ενταγμένες στο μητρώο της Γενικής Γραμματείας Πολιτικής Προστασίας Εθελοντικές Οργανώσεις

- Διοικήσεις λοιπών Φορέων που δύναται να συνδράμουν υποστηρικτικά το έργο της κατάσβεσης του ΠΣ και της διαχείρισης των συνεπειών σε επίπεδο Νομού (π.χ. Βλαβοληπτικά κέντρα ΔΕΔΔΗΕ, επικεφαλής κλιμακίου ΔΕΔΔΗΕ για αποκατάσταση βλάβης ηλεκτροδότησης, επικεφαλής περιφερειακού τομέα ΑΔΜΗΕ για θέση εκτός τάσης γραμμών μεταφοράς και επανασύνδεσή τους, κλπ).
- Συντονιστικό Μητροπολιτικό Όργανο (ΣΜΟ) Πολιτικής Προστασίας Περιφερειακής Ενότητας Θεσσαλονίκης

Γ.4 Δήμος

- Δήμαρχος
- Συντονιστικό Τοπικό Όργανο (σε επίπεδο Δήμου)
- Αρμόδια Διοίκηση των κατά τόπους Πυροσβεστικών Υπηρεσιών
- Αρμόδιες Υπηρεσίες Δήμου (Γραφείο Πολιτικής Προστασίας, Τεχνικές Υπηρεσίες, Υπηρεσίες Πρόνοιας)
- Αρμόδιες Διοικήσεις Τοπικών Υπηρεσιών της ΕΛΑΣ (Αστυνομικά Τμήματα, Τμήματα Τροχαίας) σε επίπεδο Δήμου.
- Διοικήσεις Τοπικών Υπηρεσιών του ΛΣ-ΕΛΑΚΤ (Λιμεναρχεία, Λιμενικοί Σταθμοί - εφόσον απαιτείται η κινητοποίηση του ΛΣ-ΕΛΑΚΤ), σε επίπεδο Δήμου.
- Διοικήσεις Τοπικών Υπηρεσιών Υγείας (Κέντρα Υγείας, παράρτημα ΕΚΑΒ κλπ).
- Διοικήσεις λοιπών Φορέων που δύναται να συνδράμουν υποστηρικτικά το έργο της κατάσβεσης του ΠΣ. και της διαχείρισης των συνεπειών σε επίπεδο Δήμου (π.χ. Βλαβοληπτικά κέντρα ΔΕΔΔΗΕ, επικεφαλής κλιμακίου ΔΕΔΔΗΕ για αποκατάσταση βλάβης ηλεκτροδότησης κλπ).

2.1.3 Λειτουργία

Τα μέλη που συγκροτούν τα Όργανα Διοίκησης, Ελέγχου & Συντονισμού Επιχειρήσεων ανά επίπεδο, εισηγούνται στο πλαίσιο των αρμοδιοτήτων τους την υλοποίηση των δράσεων πολιτικής προστασίας για την αντιμετώπιση εκτάκτων αναγκών εξαιτίας Δασικών Πυρκαγιών.

2.1.4 Αρμοδιότητες

Ανάλογα με το επίπεδο κλιμάκωσης ο Δήμαρχος, ο Περιφερειάρχης/αρμόδιος Αντιπεριφερειάρχης, ο Γενικός Γραμματέας της Αποκεντρωμένης Διοίκησης και ο Γενικός Γραμματέας Πολιτικής Προστασίας συντονίζει και επιβλέπει:

- Τις δράσεις προστασίας της ζωής, υγείας και περιουσίας των πολιτών, καθώς και τις δράσεις ελαχιστοποίησης των συνεπειών στα υλικά και πολιτιστικά αγαθά, τις πλουτοπαραγωγικές πηγές και τις υποδομές της χώρας.
- Τη διάθεση πρόσθετων μέσων και υλικών προς υποστήριξη του έργου της καταστολής του ΠΣ.

Η Διοίκηση, ο Έλεγχος & ο Συντονισμός επιμέρους επιχειρησιακών δράσεων αναλαμβάνεται από τους καθ' ύλη αρμόδιους Φορείς.

- Δράσεις ελέγχου και καταστολής των Δασικών Πυρκαγιών, διάσωσης καθώς και ενίσχυσης σε προσωπικό και μέσα του ΠΣ και λοιπών φορέων, αναλαμβάνονται και συντονίζονται από τον εκάστοτε Επικεφαλής Αξιωματικό του Πυροσβεστικού Σώματος, ο οποίος ενεργεί ως συντονιστής του πυροσβεστικού έργου στην περιοχή του συμβάντος.
- Δράσεις ασφάλειας, σήμανσης και φύλαξης ζωνών προστασίας, μέτρων τροχαίας, υποστήριξη μέτρων προστασίας πολιτών αναλαμβάνονται και συντονίζονται από τον εκάστοτε Επικεφαλής Αξιωματικό της Ελληνικής Αστυνομίας και σε περίπτωση περιοχής αρμοδιότητας Λιμενικού Σώματος, από τον εκάστοτε Επικεφαλής Αξιωματικό του Λιμενικού Σώματος.
- Δράσεις ιατρικής υποστήριξης και διακομιδής τραυματιών-ασθενών αναλαμβάνονται και συντονίζονται από τον εκάστοτε υπεύθυνο του ΕΚΑΒ (Κεντρική Υπηρεσία ή Παράρτημα ΕΚΑΒ) . Η διακομιδή γίνεται σε συνεργασία με το Κέντρο Επιχειρήσεων του ΕΚΕΠΥ που έχει την ευθύνη ενεργοποίησης των κατά τόπους μονάδων υγείας (νοσοκομεία, κέντρα υγείας, κλπ).

3. Διαχείριση Ανθρώπινου Δυναμικού & Υλικών Πόρων

3.1. Διαχείριση Πόρων των εμπλεκόμενων Φορέων

Για την υλοποίηση του παρόντος Σχεδίου ως βασικοί πόροι θεωρούνται οι εξής:

3.1.1. Ανθρώπινο Δυναμικό

- Οι επικεφαλής των Οργάνων Διοίκησης, Ελέγχου & Συντονισμού Επιχειρήσεων
- Το προσωπικό των επιχειρησιακά εμπλεκόμενων οργανικών μονάδων των αρμοδίων Φορέων σε Κεντρικό Επίπεδο (Υπουργείων)
- Το προσωπικό των Κέντρων Επιχειρήσεων.
- Το ανθρώπινο δυναμικό των εμπλεκόμενων οργανικών μονάδων του ΠΣ, της ΕΛΑΣ, του ΛΣ-ΕΛΑΚΤ, του Τομέα Υγείας, του ΓΕΕΘΑ σε Τακτικό Επίπεδο.
- Το ανθρώπινο δυναμικό των εμπλεκόμενων οργανικών μονάδων των Αποκεντρωμένων Διοικήσεων, των Περιφερειών (συμπεριλαμβανομένων και των οικείων Περιφερειακών Ενοτήτων), καθώς και των Δήμων που θα προσδιοριστούν από τα αντίστοιχα Ειδικά Σχέδια Αντιμετώπισης εκτάκτων αναγκών εξαιτίας Δασικών Πυρκαγιών και τα αντίστοιχα Μνημόνια Ενεργειών.
- Οι εθελοντές οι οποίοι αναλαμβάνουν υποστηρικτικές δράσεις όπως αυτές προσδιορίζονται στα Ειδικά Σχέδια Αντιμετώπισης εκτάκτων αναγκών εξαιτίας Δασικών Πυρκαγιών των Περιφερειών και των Δήμων
- Το ανθρώπινο δυναμικό του ΑΔΜΗΕ Α.Ε. και του ΔΕΔΔΗΕ Α.Ε., στο βαθμό που απαιτείται από την εμπλοκή της εκδηλωθείσας πυρκαγιάς με τα δίκτυα μεταφοράς και διανομής ηλεκτρικής ενέργειας.

3.1.2. Υλικοί Πόροι

- Η υλικοτεχνική υποδομή των Κέντρων Επιχειρήσεων.
- Τα δύο Κινητά Κέντρα Επιχειρήσεων Πολιτικής Προστασίας, τα οποία μπορούν να χρησιμοποιηθούν για την υποστήριξη των συντονιστικών οργάνων στο σημείο του συμβάντος, λαμβάνοντας υπόψη τους γεωγραφικούς περιορισμούς για τη μετακίνησή τους.
- Τα επιχειρησιακά μέσα του ΠΣ, της ΕΛΑΣ, του ΛΣ-ΕΛΑΚΤ, του ΕΚΑΒ και του ΓΕΕΘΑ (εναέρια και επίγεια).
- Η υλικοτεχνική υποδομή των Αποκεντρωμένων Διοικήσεων, των Περιφερειών (συμπεριλαμβανομένων και των οικείων Περιφερειακών Ενοτήτων), καθώς και των Δήμων όπως αυτή προσδιορίζεται στο ειδικό Παράρτημα Ι' καθώς και στα ανάλογα Μνημόνια Ενεργειών τους, στα πλαίσια εφαρμογής του παρόντος σχεδίου
- Ο εξοπλισμός, τα μηχανήματα έργου και τα μέσα του ΑΔΜΗΕ Α.Ε. και του ΔΕΔΔΗΕ Α.Ε., στο βαθμό που απαιτείται από την εμπλοκή της εκδηλωθείσας πυρκαγιάς με τα δίκτυα με τα δίκτυα μεταφοράς και διανομής ηλεκτρικής ενέργειας.

3.2. Διαχείριση πόρων φορέων του Δημόσιου ή Ιδιωτικού Τομέα που εκτελούν έργο αρμοδιότητας των εμπλεκόμενων Φορέων που τους έχει ανατεθεί με συμβάσεις ή συμφωνίες

Η υποχρέωση ενός φορέα που έχει την ευθύνη διάθεσης πόρων για την εκπλήρωση του έργου του σύμφωνα με το σχεδιασμό του, δεν αποκλείει τη συνεργασία του με άλλους φορείς, οι οποίοι έχουν στην κατοχή τους πόρους που δύναται να διαθέσουν για το σκοπό αυτό.

Η διαδικασία διάθεσης των ανωτέρω πόρων πρέπει να είναι γνωστή εκ των προτέρων και να καθορίζεται σαφώς μέσω συμφωνιών ή μνημονίων συνεργασίας όταν πρόκειται για φορείς του δημοσίου ή μέσω συμβάσεων ή συμφωνιών όταν πρόκειται για φορείς του ιδιωτικού τομέα

Νοείται ότι τα ανωτέρω μνημόνια συνεργασίας/συμφωνίες/συμβάσεις εντάσσονται στο σχεδιασμό των εμπλεκόμενων φορέων.

Ειδικότερα για τις Αποκεντρωμένες Διοικήσεις, τις Περιφέρειες και τους Δήμους της χώρας οι συμφωνίες, τα μνημόνια συνεργασίας ή οι συμβάσεις για την εξασφάλιση επιπλέον πόρων προς ενίσχυση του έργου τους περιέχονται στο ειδικό Παράρτημα Ι' το οποίο συντάσσεται σύμφωνα με τις οδηγίες του Παραρτήματος Ε'.

3.3. Έργο εκτελούμενο από Εθελοντικές Οργανώσεις

Οι εθελοντικές οργανώσεις που είναι ενταγμένες στο μητρώο της Γενικής Γραμματείας Πολιτικής Προστασίας σε περιπτώσεις εκτάκτων αναγκών που προκαλούνται από Δασικές Πυρκαγιές, μπορούν να αναλαμβάνουν δράσεις πολιτικής προστασίας προς υποβοήθηση του έργου Περιφερειών και των Δήμων. Τονίζεται ότι οι χώροι δράσης των ομάδων καθορίζονται στην απόφαση ένταξής τους και ότι για να είναι ουσιαστική η προσφορά τους, πρέπει οι δράσεις που αναλαμβάνουν να αποτελούν μέρος των επιχειρησιακών αναγκών που καθορίζονται μέσα από τα Συντονιστικά Όργανα Πολιτικής Προστασίας (ΣΟΠΠ) των Περιφερειακών Ενοτήτων ή τα Συντονιστικά Τοπικά Όργανα (ΣΤΟ) των Δήμων.

Το έργο των εθελοντών προσδιορίζεται στα αντίστοιχα Ειδικά Σχέδια Αντιμετώπισης εκτάκτων αναγκών εξαιτίας Δασικών Πυρκαγιών των Περιφερειών και των Δήμων και είναι υποστηρικτικό (πχ. διοικητική μέριμνα πληγέντων).

3.4. Αποκλιμάκωση

Η αποκλιμάκωση των εμπλεκόμενων φορέων που έχουν αναλάβει δράσεις για την υποστήριξη του έργου της καταστολής, για την οποία αρμόδιο είναι το Πυροσβεστικό Σώμα, γίνεται μετά από σχετική απόφαση του Επικεφαλής Αξιωματικού του Πυροσβεστικού Σώματος, ο οποίος ενεργεί ως συντονιστής του πυροσβεστικού έργου στην περιοχή του συμβάντος.

Όσον αφορά το έργο Πολιτικής Προστασίας για δράσεις που αφορούν:

- την αντιμετώπιση εκτάκτων αναγκών λόγω Δασικών Πυρκαγιών και διαχείριση συνεπειών, συμπεριλαμβανομένης και της οργανωμένης απομάκρυνσης πολιτών,
- την άμεση – βραχεία αποκατάσταση από καταστροφές που προκλήθηκαν εξαιτίας Δασικών Πυρκαγιών,

τα Όργανα Πολιτικής Προστασίας (Γενικός Γραμματέας Πολιτικής Προστασίας, Γενικός Γραμματέας Αποκεντρωμένης Διοίκησης, Περιφερειάρχης/αρμόδιος Αντιπεριφερειάρχης, Δήμαρχος) τα οποία έχουν το συντονισμό του έργου Πολιτικής Προστασίας είναι αρμόδια για να αποφασίσουν την αποκλιμάκωση δυναμικού και μέσων.

Κάθε εμπλεκόμενος φορέας σε δράσεις πολιτικής προστασίας για την αντιμετώπιση εκτάκτων αναγκών και τη διαχείριση των συνεπειών λόγω Δασικών Πυρκαγιών είναι υπεύθυνος για την αποκλιμάκωση του ανθρώπινου δυναμικού και των μέσων που διαθέτει ή έχει ενεργοποιήσει.

3.5 Καταγραφή και αποτίμηση έργου

Η Γενική Γραμματεία Πολιτικής Προστασίας, σύμφωνα με το Ν. 3013/2002, άρθρ. 6, παρ. 2στ', έχει την ευθύνη της τήρησης ειδικού φακέλου για τις γενικές, περιφερειακές ή τοπικές μεγάλης έντασης καταστροφές, όπως αυτές περιγράφονται στο Παράρτημα Α' του Γενικού Σχεδίου Πολιτικής Προστασίας «ΞΕΝΟΚΡΑΤΗΣ».

Στα ανωτέρω πλαίσια, όλοι οι εμπλεκόμενοι Φορείς στην καταστολή Δασικών Πυρκαγιών, τη διαχείριση των συνεπειών και την αποκατάσταση των ζημιών οφείλουν να καταγράφουν το σύνολο των ενεργειών τους, στο πλαίσιο του αντίστοιχου σχεδιασμού, με χρονολογική σειρά και να τα αποστέλλουν στη Γενική Γραμματεία Πολιτικής Προστασίας.

Στις περιπτώσεις γενικών καταστροφών η συλλογή όλων των απαραίτητων στοιχείων που συνδέονται με τον φάκελο καταστροφής θα γίνεται με σχετικό αίτημα της Γενικής Γραμματείας Πολιτικής Προστασίας προς τους εμπλεκόμενους Φορείς.

4. Κατευθυντήριες οδηγίες & διαδικασίες επιχειρήσεων

4.1. Έλεγχος & Καταστολή καταστροφικού φαινομένου

Ο έλεγχος και η καταστολή των Δασικών Πυρκαγιών αποτελεί ευθύνη του Πυροσβεστικού Σώματος.

Για το σκοπό αυτό το Αρχηγείο του Πυροσβεστικού Σώματος εκδίδει κατευθυντήριες οδηγίες προς τις αρμόδιες κατά τόπους Πυροσβεστικές Υπηρεσίες σύμφωνα με τις οποίες συντάσσουν τα Επιχειρησιακά τους Σχέδια (Παράρτημα ΣΤ').

Οι επιμέρους δράσεις, που αναλαμβάνουν στο πλαίσιο των αρμοδιοτήτων τους οι Φορείς που δρουν υποστηρικτικά στο Πυροσβεστικό Σώμα με τη διάθεση δυναμικού και μέσων για την κατάσβεση των Δασικών Πυρκαγιών, ρυθμίζονται με την ΚΥΑ 12030 Φ.109.1/1999 (ΦΕΚ 713 Β').

Οι επιμέρους δράσεις, που αναλαμβάνουν στο πλαίσιο των αρμοδιοτήτων τους τα Όργανα Πολιτικής Προστασίας (Γενικός Γραμματέας Πολιτικής Προστασίας, Γενικός Γραμματέας Αποκεντρωμένης Διοίκησης, Περιφερειάρχης/αρμοδός Αντιπεριφερειάρχης, Δήμαρχος) και οι υπηρεσίες τους οι οποίες τα υποστηρίζουν (ΚΕΠΠ/ΓΓΠΠ, Δ/νσεις Πολιτικής Προστασίας, κλπ) για την αντιμετώπιση εκτάκτων αναγκών λόγω Δασικών Πυρκαγιών, διαχείριση των συνεπειών και την βραχεία αποκατάσταση – αρωγή, προσδιορίζονται ειδικότερα στα Παραρτήματα Δ1, Δ9, Δ10 και Δ11 του παρόντος σχεδίου καθώς και στα αντίστοιχα Μνημόνια Ενεργειών τους.

Το Αρχηγείο της Ελληνικής Αστυνομίας αποστέλλει κατευθυντήριες οδηγίες προς τις κατά τόπους Αστυνομικές Αρχές για τη σύνταξη αντίστοιχων μνημονίων ενεργειών (Παράρτημα ΣΤ').

Το ΓΕΕΘΑ/ΕΘΚΕΠΙΧ αποστέλλει εγκύκλιες διαταγές προς τις τοπικές στρατιωτικές διοικήσεις για τη σύνταξη μνημονίων ενεργειών μέσω των οποίων καθορίζεται η παροχή υποστηρικτικών δράσεων (Παράρτημα ΣΤ').

Το Αρχηγείο του Λιμενικού Σώματος αποστέλλει επίσης κατευθυντήριες οδηγίες για τη σύνταξη των Μνημονίων τοπικών Λιμενικών αρχών μέσω των οποίων καθορίζεται η παροχή υποστηρικτικών δράσεων (Παράρτημα ΣΤ').

Η ΑΔΜΗΕ Α.Ε και ΔΕΔΔΗΕ Α.Ε. αποστέλλουν κατευθυντήριες οδηγίες προς τις εμπλεκόμενες υπηρεσιακές μονάδες τους, αντίστοιχα, για δράσεις α) προληπτικής διακοπής ηλεκτροδότησης για την ασφάλεια του προσωπικού καταστολής των Δασικών Πυρκαγιών και β) αποκατάστασης της διακοπής ηλεκτροδότησης λόγω βλαβών εξαιτίας Δασικών Πυρκαγιών

4.2. Διαχείριση χώρου καταστροφής, Ασφάλεια Προσωπικού Επέμβασης και Μέσων

Η διαχείριση του χώρου καταστροφής από Δασική Πυρκαγιά συνδέεται κυρίως με

- α) τη διαφύλαξη του σημείου έναρξης της πυρκαγιάς για την συλλογή στοιχείων από τις αρμόδιες ανακριτικές αρχές του ΠΣ,
- β) την περιφρούρηση και διαφύλαξη της περιουσίας που καταστράφηκε ή απειλήθηκε από δασικές πυρκαγιές, και
- γ) την άμεση απομάκρυνση, μετά την εντολή λήξης συμβάντος και πλήρη αποκλιμάκωση των επιχειρήσεων, υλικών και μέσων που καταστρέφονται κατά το στάδιο της καταστολής του φαινομένου, δράση που αποτελεί υποχρέωση του Φορέα στον οποίο ανήκουν.

Οι Φορείς οι οποίοι εμπλέκονται στην υλοποίηση των ανωτέρω δράσεων διαχείρισης του χώρου καταστροφής, εκδίδουν σχετικές κατευθυντήριες οδηγίες.

Για θέματα ασφάλειας προσωπικού και μέσων των Φορέων/Υπηρεσιών που δρουν υποστηρικτικά στο έργο του ΠΣ, εκδίδονται οδηγίες από τους ίδιους τους Φορείς/Υπηρεσίες.

4.3. Ενημέρωση Προστασία Κοινού & Σχέσεις με τα Μέσα Μαζικής Ενημέρωσης (ΜΜΕ)

4.3.1. Προστασία Κοινού

Θέματα που αφορούν τη διάσωση πολιτών σε περιπτώσεις εκτάκτων αναγκών που προκαλούνται από Δασικές Πυρκαγιές αποτελούν αρμοδιότητα του Πυροσβεστικού Σώματος.

Η εν συνεχεία μεταφορά των διασωθέντων σε Υγειονομικά Κέντρα είναι αρμοδιότητα του Ε.Κ.Α.Β. (ΚΥΑ12030/ Φ109.1/1999, αρθ 8).

Ο συντονισμός των δράσεων προστασίας κοινού αναλαμβάνεται από το Δήμαρχο, τον Αντιπεριφερειάρχη, τον Περιφερειάρχη, το Γενικό Γραμματέα Αποκεντρωμένης Διοίκησης ή το Γενικό Γραμματέα Πολιτικής Προστασίας αναλόγως του επιπέδου κλιμάκωσης. (Παράρτημα ΣΤ2' : Κατευθυντήριες οδηγίες για την οργανωμένη απομάκρυνση πολιτών για λόγους προστασίας από εξελισσόμενη ή επικείμενη καταστροφή εξ αιτίας δασικών πυρκαγιών). Ειδική μέριμνα λαμβάνεται κατά την οργανωμένη απομάκρυνση αλλοδαπών πολιτών, σύμφωνα με τις ανωτέρω κατευθυντήριες οδηγίες.

4.3.2 Ενημέρωση Πολιτών

Φάση 1^η (Συνήθης Ετοιμότητα)

Η ενημέρωση του κοινού για τη λήψη μέτρων αυτοπροστασίας από κινδύνους που προέρχονται από Δασικές Πυρκαγιές, γίνεται σε κεντρικό επίπεδο από τη Γενική Γραμματεία Πολιτικής Προστασίας και το Αρχηγείο του Πυροσβεστικού Σώματος (Ν.3013/2002).

Περαιτέρω ενημέρωση του κοινού, με βάση τις οδηγίες και το έντυπο υλικό των ανωτέρω, αποτελεί υποχρέωση και των Δ/σεων Πολιτικής Προστασίας των Αποκεντρωμένων Διοικήσεων και των Περιφερειών, των Τμημάτων Πολιτικής Προστασίας των Περιφερειακών Ενοτήτων, κατόπιν εντολής των Δ/σεων Πολιτικής Προστασίας των Περιφερειών, καθώς και των Γραφείων Πολιτικής Προστασίας των Δήμων. Στη διανομή του έντυπου ενημερωτικού υλικού μπορεί να συμμετέχουν και εθελοντικές οργανώσεις που είναι ενταγμένες στο μητρώο της Γενικής Γραμματείας Πολιτικής Προστασίας.

Ενημέρωση του κοινού για θέματα πρόληψης και καταστολής των πυρκαγιών γίνεται σε κεντρικό επίπεδο από Πυροσβεστικό Σώμα, το οποίο ευαισθητοποιεί και ενημερώνει το κοινό με διαλέξεις, έκδοση φυλλαδίων, τηλεοπτικές και ραδιοφωνικές εκπομπές και την προβολή, μέσω των Μ.Μ.Ε. και του διαδικτύου, κατάλληλων ενημερωτικών μηνυμάτων (Ν.3511/2006).

Φάση 2^η (Αυξημένη Ετοιμότητα)- Φάση 3^η Αντιμετώπιση –Φάση 4^η Αποκατάσταση-Αρωγή

Κατά τη διάρκεια της πυρκαγιάς η παροχή οδηγιών στους πολίτες με στόχο την ελαχιστοποίηση των συνεπειών γίνεται από το Γενικό Γραμματέα Πολιτικής Προστασίας ή το ΚΣΟΠΠ ανάλογα με την κλιμάκωση του περιστατικού, με δελτία τύπου.

Στις περιπτώσεις που η καταστροφή χαρακτηρίζεται ως τοπική μικρής έντασης, η ενημέρωση του κοινού για ζητήματα που αφορούν δράσεις πολιτικής προστασίας στη διαχείριση των συνεπειών (αντιμετώπιση-αποκατάσταση) αποτελούν ευθύνη του Περιφερειάρχη ή (κατόπιν εντολής του) του αρμόδιου Αντιπεριφερειάρχη, που έχουν την αρμοδιότητα συντονισμού και επίβλεψης.

Στις περιπτώσεις που η καταστροφή χαρακτηρίζεται ως περιφερειακή μικρής έντασης η ενημέρωση του κοινού για ζητήματα που αφορούν δράσεις πολιτικής προστασίας στη διαχείριση των συνεπειών (αντιμετώπιση-αποκατάσταση) αποτελούν ευθύνη του Περιφερειάρχη που έχει την αρμοδιότητα συντονισμού και επίβλεψης.

Η ενημέρωση του κοινού, όσον αφορά την εξέλιξη μιας Δασικής Πυρκαγιάς και την παροχή πληροφοριών από τον τόπο του συμβάντος γίνεται από τον υπεύθυνο συντονιστή Αξιωματικό του ΠΣ ή σε περίπτωση κωλύματός του, από άλλο βαθμοφόρο του ΠΣ ορισμένο από αυτόν (ΚΥΑ12030Φ.109.1, αρθ.1,παρ.8).

Η ενημέρωση του κοινού για λήψη μέτρων προστασίας της υγείας τους λόγω Δασικών Πυρκαγιών (επίδραση καπνού, κλπ), καθώς και για τις επιπτώσεις των Δασικών Πυρκαγιών στην υγεία των πολιτών (αριθμός ασθενών, τραυματιών, θανόντων από αναπνευστικά προβλήματα, εγκαύματα, κλπ) αποτελούν ευθύνη του Εθνικού Κέντρου Επιχειρήσεων Υγείας του Υπουργείου Υγείας.

Η ΕΛ.ΑΣ. τηρεί συγκεντρωτικό κατάλογο των νεκρών και προβαίνει στις απαραίτητες προανακριτικές πράξεις για την αναγνώριση και ταυτοποίησή τους, σε συνεργασία με την Ιατροδικαστική Υπηρεσία και επιπλέον αναλαμβάνει τις διαδικασίες ενημέρωσης και αναγνώρισης θυμάτων από συγγενικά ή οικεία πρόσωπα, σύμφωνα με το ειδικό Σχέδιο Διαχείρισης Ανθρώπινων Απωλειών (ΣΔΑΑ) που συντάσσεται κατ' εφαρμογή της ΥΑ 3384/2006 (ΦΕΚ 776/Β' /2006).

Στο Παράρτημα ΣΤ' επισυνάπτεται έντυπο της Γενικής Γραμματείας Πολιτικής Προστασίας με οδηγίες αυτοπροστασίας σε περιπτώσεις Δασικών Πυρκαγιών.

4.3.3. Σχέσεις με τα Μέσα Μαζικής Ενημέρωσης (ΜΜΕ)

Η ενημέρωση των πολιτών σε Κεντρικό Επίπεδο γίνεται από τους τηλεοπτικούς και ραδιοφωνικούς σταθμούς, ιδιωτικούς και κρατικούς, οι οποίοι οφείλουν να μεταδώσουν δωρεάν τις οδηγίες προς τους πολίτες που εκδίδονται από το ΚΣΟΠΠ ή τη Γενική Γραμματεία Πολιτικής Προστασίας (Ν. 3013/2002, άρθρο 18).

4.4. Διοικητική Μέριμνα Πληγέντων

Στο πλαίσιο του Γενικού Σχεδίου Αντιμετώπισης εκτάκτων αναγκών εξαιτίας Δασικών Πυρκαγιών ως πληγέντες προσδιορίζονται οι πολίτες οι οποίοι έχουν απομακρυνθεί από τον τόπο κατοικίας ή διαμονής τους εξαιτίας τεκμηριωμένου κινδύνου από την εξέλιξη της Δασικής Πυρκαγιάς (οργανωμένη απομάκρυνση πολιτών) ή πολίτες των οποίων ο τόπος κατοικίας ή διαμονής έχει υποστεί φθορές από την καταστροφή.

Η διοικητική μέριμνα των πληγέντων αναφέρεται στην μετακίνηση και παραμονή των πολιτών σε ασφαλείς χώρους κατά τη διάρκεια ή και μετά από μια Δασική Πυρκαγιά, με στόχο την προστασία τους και την αποφυγή έκθεσής τους στα προϊόντα καύσης (καπνός, αιωρούμενα σωματίδια, κλπ). Οι Δήμοι σε συνεργασία με τις οικείες Περιφέρειες (σύμφωνα με τα οριζόμενα στο Παράρτημα Δ' 10), έχουν ήδη προσδιορίσει τους χώρους καταφυγής για προστασία από δασικές πυρκαγιές, οι οποίοι έχουν ελεγχθεί ως προς την καταλληλότητά τους από τις αρμόδιες υπηρεσίες των Δήμων και οι οποίοι δύνανται να διαθέτουν βασικά δίκτυα υποδομής (ύδρευση, ηλεκτροδότηση, κλπ),

Προς τους ανωτέρω χώρους καταφυγής δύνανται, κατά την διάρκεια ή και μετά από μια Δασική Πυρκαγιά, να κατευθύνονται πολίτες οι οποίοι έχουν καταφύγει σε μη ασφαλείς υπαίθριους χώρους, με στόχο την προστασία τους.

Διευκρινίζεται ότι οι προϋποθέσεις υγιεινής και ασφάλειας των χώρων αυτών στις περιπτώσεις δασικών πυρκαγιών δεν διαφοροποιούνται από αυτές που ισχύουν για τους λοιπούς χώρους συνάθροισης πολιτών, οι οποίες και δρομολογούνται από ειδικότερες νομοθεσίες, λαμβάνοντας υπόψη και την προστασίας των πολιτών από παράγωγα καύσης (καπνός, αιωρούμενα σωματίδια, κλπ) τα οποία διαχέονται στην ατμόσφαιρα κατά την εξέλιξη μιας δασικής πυρκαγιάς

Στην περίπτωση που γίνεται εκτίμηση για πολύωρη παραμονή των πολιτών στους ανωτέρω χώρους, οι Δήμαρχοι, συνεκτιμώντας και τις λοιπές επιχειρησιακές τους ανάγκες που συνδέονται με την αντιμετώπιση εκτάκτων αναγκών λόγω Δασικών Πυρκαγιών, δύνανται να δρομολογήσουν δράσεις για την κάλυψη των στοιχειωδών αναγκών των πολιτών που έχουν συγκεντρωθεί σε αυτούς.

Παράλληλα με τις ανωτέρω δράσεις, που σκοπό έχουν τη κάλυψη των στοιχειωδών αναγκών και την ασφάλεια των πολιτών που έχουν συγκεντρωθεί σε υπαίθριους χώρους, οι Δήμοι συλλέγουν πληροφορίες που αφορούν τον αριθμό των κατοικιών, που έχουν καεί ολοσχερώς ή

έχουν υποστεί σοβαρές βλάβες οι οποίες πιθανόν τις καθιστούν ακατοίκητες και εντάσσονται εντός των διοικητικών ορίων αρμοδιότητάς τους. Η ενέργεια αυτή κρίνεται απαραίτητη προκειμένου να εκτιμηθεί ο αριθμός των πολιτών για τους οποίους θα πρέπει να εξασφαλιστούν άμεσα καταλύματα.

Οι Δήμαρχοι, με βάση τις ανωτέρω πληροφορίες σχετικά με τον αριθμό των κατοικιών που έχουν καεί ή υποστεί σοβαρές ζημιές στην περιοχή ευθύνης τους, πραγματοποιούν την πρώτη εκτίμηση του αριθμού των πολιτών για τους οποίους θα πρέπει να εξασφαλιστούν άμεσα καταλύματα και ενημερώνουν άμεσα τον Περιφερειάρχη και τον Γενικό Γραμματέα της οικείας Αποκεντρωμένης Διοίκησης.

Ο Περιφερειάρχης, έχοντας υπόψη τα ανωτέρω, δίνει εντολή εξασφάλισης καταλυμάτων στη Δ/ση Πολιτικής Προστασίας της Περιφέρειας, η οποία σε συνεργασία με τα αρμόδια Τμήματα Πολιτικής Προστασίας των Περιφερειακών Ενοτήτων και τις αρμόδιες υπηρεσίες πρόνοιας των ΟΤΑ, μεριμνούν για την εξασφάλιση των κατάλληλων χώρων προσωρινής στέγασης των πληγέντων (τουριστικές εγκαταστάσεις κλπ), καθώς και μεταφορά τους, αν απαιτηθεί.

Η κοινωνική προστασία στους πολίτες που περιέρχονται σε κατάσταση ανάγκης εξ αιτίας Δασικών Πυρκαγιών υποστηρίζεται άμεσα από τη Γενική Γραμματεία Πολιτικής Προστασίας, μέσω των Δήμων, όταν συντρέχει περίπτωση, για την κάλυψη των πρώτων αναγκών (διαμονή – διατροφή) και από το Υπουργείο Εργασίας, Κοινωνικής Ασφάλισης και Πρόνοιας στη συνέχεια, δια των αρμοδίων υπηρεσιών Πρόνοιας των Δήμων.

Η προκύπτουσα δαπάνη προσωρινής εγκαταστάσεως και διατροφής πληγεισών οικογενειών ή μεμονωμένων ατόμων σε ξενοδοχεία ή άλλους χώρους, καταβάλλεται υπό των αρμοδίων, για την κοινωνική προστασία των θεομηνιοπλήκτων, υπηρεσιών του Υπουργείου Εργασίας, Κοινωνικής Ασφάλισης και Πρόνοιας, απ' ευθείας στους ξενοδόχους ή ιδιοκτήτες ετέρων χώρων, εις βάρος των πιστώσεων του προϋπολογισμού εξόδων του Υπουργείου Εργασίας, Κοινωνικής Ασφάλισης και Πρόνοιας (Ν.Δ. 57/1973, ΦΕΚ 149/Α'/1973 - Ν. 776/1978, ΦΕΚ 68/Α'/1978 - ΠΔ 93/1993, ΦΕΚ 39/Α'/1993). Οι λεπτομέρειες καθορίζονται με απόφαση του Υπουργού Εργασίας, Κοινωνικής Ασφάλισης και Πρόνοιας³.

Με την ΚΥΑ Π2/οικ.2673/29-8-2001 των Υπουργών Οικονομικών και Υγείας και Κοινωνικής Αλληλεγγύης καθορίζονται τα όρια, προϋποθέσεις, τα δικαιολογητικά και η διαδικασία οικονομικής ενίσχυσης των πληγέντων για την κάλυψη των πρώτων αναγκών τους, για επισκευές κύριας οικίας ή αντικατάσταση οικοσκευής, κτλ. Σε περιπτώσεις μεγάλων καταστροφών τα ανωτέρω θέματα ρυθμίζονται και με ειδικότερες Υπουργικές Αποφάσεις.

Σημειώνεται ότι η αρμοδιότητα υλοποίησης του προγράμματος Κοινωνικής Προστασίας που προβλέπεται από το Ν.Δ 57/73 και την ΚΥΑ Π2/οικ.2673/29-8-2001 μεταβιβάστηκε με το Ν.3852/2010 στους Δήμους (Διευθύνσεις - Τμήματα - Γραφεία Πρόνοιας). Η συγκρότηση των προβλεπόμενων επιτροπών γίνεται με Απόφαση του οικείου Δημάρχου. Οι επιτροπές είναι

³ Η ανωτέρω δράση δεν μπορεί να υλοποιηθεί προς το παρόν λόγω περιορισμένων πιστώσεων & δεδομένου ότι σύμφωνα με την Π2/οικ.2673/01 Κοινή Υπουργική Απόφαση χορηγείται εφάπαξ οικονομική ενίσχυση μέχρι του ποσού € 586,94 ανά οικογένεια για να καλύψει άμεσες βιοτικές ανάγκες (σίτιση - ένδεια κλπ) στις οποίες μπορεί να συμπεριληφθεί και η διαμονή τους (Δ28/Γ.Π.25803/1457/27-3-2013 έγγραφο της Γενικής Δ/σης Πρόνοιας του Υπουργείου Εργασίας, Κοινωνικής Ασφάλισης και Πρόνοιας).

αρμοδίες για την καταγραφή και την εκτίμηση των ζημιών, για την ενημέρωση των κατοίκων της περιοχής για τα δικαιολογητικά που απαιτούνται και για τις προβλεπόμενες προθεσμίες υποβολής τους, καθώς και για την ενημέρωση των πολιτών σχετικά με τα γενικότερα μέτρα αποκατάστασης που ενδεχομένως τους αφορούν. Οι πληγέντες πολίτες απευθύνονται πλέον στους Δήμους της περιοχής τους, όπου υποβάλουν τη σχετική αίτηση, καθώς και τα δικαιολογητικά που προβλέπονται από την ΚΥΑ Π2/οικ.2673/29-8-2001.

Ο γενικότερος συντονισμός των Φορέων που έχουν την ευθύνη για την υλοποίηση δράσεων σχετικών με την αντιμετώπιση εκτάκτων καταστάσεων που αφορούν στη δημόσια υγεία είναι αρμοδιότητα του Εθνικού Κέντρου Επιχειρήσεων Υγείας (Ε.Κ.ΕΠ.Υ), το οποίο υπάγεται απευθείας στον Υπουργό Υγείας. Σε περίπτωση Δασικών Πυρκαγιών το Ε.Κ.ΕΠ.Υ εφαρμόζει, αν τούτο απαιτείται, τα επιχειρησιακά σχέδια αντιμετώπισης εκτάκτων αναγκών που έχει καταρτίσει (Ν.3370/05, ΦΕΚ 176/Α' /2005 – Ν. 3527/07, ΦΕΚ 25/Α' /2007).

Θέματα που αφορούν την ψυχοκοινωνική υποστήριξη των πληγέντων αναφέρονται αναλυτικά στην παράγραφο 4.8 του παρόντος.

Στο Παράρτημα ΣΤ' επισυνάπτονται εγκύκλιοι του Υπουργείου Υγείας σχετικών με τη λήψη μέτρων διασφάλισης της Δημόσιας Υγείας σε περιπτώσεις φυσικών καταστροφών.

4.5 Προστασία περιβάλλοντος, φυτικού και ζωικού κεφαλαίου

Η καταγραφή και προστασία των καμένων εκτάσεων που εμπίπτουν στις διατάξεις της δασικής νομοθεσίας αποτελεί αρμοδιότητα των κατά τόπους αρμόδιων Δασικών Υπηρεσιών και γίνεται αυτεπάγγελα ή κατόπιν σχετικής ενημέρωσής τους από τις κατά τόπους αρμόδιες Πυροσβεστικές Υπηρεσίες που είχαν και την ευθύνη κατάσβεσής τους (ΚΥΑ12030/Φ109.1/1999).

Επίσης, οι κατά τόπους αρμόδιες Δασικές Υπηρεσίες συγκεντρώνουν τα αναγκαία στοιχεία για την έκδοση της αναδασωτικής πράξης και των απαγορευτικών διατάξεων βοσκής και θήρας (ΔΑΔ) και μεριμνούν για την προστασία των καμένων εκτάσεων που εμπίπτουν στην αρμοδιότητα τους.

Σε επίπεδο Περιφέρειας, ο Περιφερειάρχης δια των αρμοδίων υπηρεσιών της Περιφέρειας και σε συνεργασία με το Υπουργείο Αγροτικής Ανάπτυξης και Τροφίμων προβαίνει σε όλες τις απαραίτητες ενέργειες για την άμεση διανομή ζωοτροφών, εφόσον συντρέχουν λόγοι, σε κτηνοτρόφους εντός της πληγείσας περιοχής (Άρθρο 11, Ν. 3698/2008 – ΦΕΚ 198 Α/2008).

4.6. Δημόσια Υγεία & Υγειονομικές Υπηρεσίες

Το Υπουργείο Υγείας είναι ο αρμόδιος φορέας για την έκδοση γενικών οδηγιών προστασίας των πολιτών από παράγωγα καύσης (καπνός, αιωρούμενα σωματίδια, κλπ) τα οποία διαχέονται στην ατμόσφαιρα κατά την εξέλιξη μιας Δασικής Πυρκαγιάς. Η περαιτέρω εξειδίκευση γίνεται μέσω της εμπλοκής του ιατρικού προσωπικού του τομέα υγείας σε τοπικό επίπεδο.

Με ευθύνη του Υπουργείου Υγείας / ΕΚΕΠΥ προσδιορίζεται η υποστήριξη που θα χρειαστούν οι κατά τόπους Υγειονομικές Υπηρεσίες από άλλους Φορείς για την υλοποίηση των δράσεων αρμοδιότητάς τους (πχ μεταφορά υγειονομικού υλικού).

4.7. Ιατροδικαστική Υποστήριξη

Για την Ιατροδικαστική Υποστήριξη εφαρμόζεται το Ειδικό Σχέδιο «Διαχείριση Ανθρώπινων Απωλειών», σύμφωνα με τα προβλεπόμενα στην ΥΑ. 3384/2006 (ΦΕΚ 776, τ.Β) «Συμπλήρωση του Γενικού Σχεδίου Πολιτικής Προστασίας «ΞΕΝΟΚΡΑΤΗΣ».

4.8. Ψυχοκοινωνική Υποστήριξη

Σε περιπτώσεις όπου άτομα, οικογένειες και πληθυσμιακές ομάδες θεωρείται ότι χρήζουν άμεσα έκτακτης κοινωνικής βοήθειας λόγω αντιμετώπισης κοινωνικών κινδύνων που προέρχονται

από δασικές πυρκαγιές, το Εθνικό Κέντρο Κοινωνικής Αλληλεγγύης (ΕΚΚΑ.), που υπάγεται στην εποπτεία και τον έλεγχο του Υπουργείου Εργασίας Κοινωνικής Ασφάλισης και Πρόνοιας, συντονίζει το δίκτυο παροχής υπηρεσιών κοινωνικής στήριξης.

Μετά από δασικές πυρκαγιές το Τμήμα Διαχείρισης Κρίσεων της Δ/σης Κοινωνικών Παρεμβάσεων του ΕΚΚΑ δύναται να συγκροτεί και να κινητοποιεί Ομάδες Ταχείας Παρέμβασης (στελεχωμένες κυρίως από Ψυχολόγους και Κοινωνικούς Λειτουργούς και επικουρικά από διοικητικούς υπαλλήλους), για την παροχή άμεσης συμβουλευτικής υποστήριξης και βραχείας διάρκειας ψυχολογικής υποστήριξης σε ατομικό, ομαδικό και κοινοτικό επίπεδο, με στόχο τη μείωση της έντασης και την επιστροφή των ατόμων και της λειτουργικότητάς τους σε επίπεδα προ κρίσης (Ν. 2646/1998, ΦΕΚ 236/Α'/1998 – Ν. 3106/2003, ΦΕΚ 30/Α'/2003 – Ν. 3402/2005, ΦΕΚ 258/Α'/2005 – ΠΔ 22/2006, ΦΕΚ 18/Α'/2006, 2244/22-04-2013 έγγραφο του ΕΚΚΑ).

Οι ανωτέρω Ομάδες Ταχείας Παρέμβασης βρίσκονται σε ετοιμότητα καθ' όλη τη διάρκεια του έτους και κινητοποιούνται σε περιπτώσεις δασικών πυρκαγιών που αφορούν μεγάλο αριθμό θυμάτων, με στόχο την ψυχοκοινωνική υποστήριξή τους. Το ΕΚΚΑ καταρτίζει ετήσιο πρόγραμμα ετοιμότητας των Ομάδων Ταχείας Επέμβασης και διαθέτει κινητή μονάδα η οποία λειτουργεί ως επιτελικό επιχειρησιακό κέντρο.

Το ΕΚΕΠΥ ταυτόχρονα, δύναται να κινητοποιεί τις δύο ομάδες ψυχολογικής υποστήριξης από το Ψυχιατρικό Νοσοκομείο Αττικής και το Νοσοκομείο Ψυχικών Παθήσεων Θεσσαλονίκης, ανάλογα με την περιοχή του ατυχήματος. Εάν υπάρχει μεγάλος αριθμός χηρζώντων ψυχολογικής υποστήριξης, το ΕΚΕΠΥ εξασφαλίζει ικανό αριθμό ψυχολόγων.

4.9 Εκτίμηση & καταγραφή ζημιών

Όσον αφορά στην καταγραφή και προστασία των καμένων εκτάσεων που εμπίπτουν στις διατάξεις της δασικής νομοθεσίας αποτελεί αρμοδιότητα των κατά τόπους αρμόδιων Δασικών Υπηρεσιών και γίνεται κατόπιν γραπτής ενημέρωσής τους από τις κατά τόπους αρμόδιες Πυροσβεστικές Υπηρεσίες που είχαν και την ευθύνη κατάσβεσής τους (ΚΥΑ12030/Φ109.1/1999). Αντίγραφα των μηχανογραφημένων Δελτίων Δασικών πυρκαγιών των αρμόδιων Δασικών Υπηρεσιών, που συμπληρώνονται και αποστέλλονται στη Ειδική Γραμματεία Δασών Υπουργείου Περιβάλλοντος, Ενέργειας και Κλιματικής Αλλαγής, αποστέλλονται και στη Γενική Γραμματεία Πολιτικής Προστασίας (έγγραφο 4525/28-9-2005 της ΓΓΠΠ).

Θέματα που αφορούν την αποκατάσταση ζημιών σε κτίρια που προκλήθηκαν από δασικές πυρκαγιές εμπίπτουν στην αρμοδιότητα της Υπηρεσίας Αποκατάστασης Σεισμοπλήκτων (ΥΑΣ) του Υπουργείου Υποδομών, Μεταφορών και Δικτύων (Ν.1190/1981, ΦΕΚ 203/Α'/1981 - Ν.2576/1998, ΦΕΚ 25/Α'/1998). Θέματα σχετικά με την οριοθέτηση της πληγείσας περιοχής, διαπίστωσης της έκτασης των ζημιών, χορήγησης δανείων, κλπ, ρυθμίζονται με κοινή Υπουργική Απόφαση των Υπουργών Εσωτερικών, Οικονομικών και Υποδομών, Μεταφορών και Δικτύων.

4.10 Προστασία πολιτιστικής κληρονομιάς

Θέματα που αφορούν την προστασία των μνημείων, αρχαιολογικών χώρων, μουσείων καθώς και ζητήματα που απαιτούν την οργανωμένη απομάκρυνση επισκεπτών από τους ανωτέρω χώρους σε περίπτωση κινδύνου από επερχόμενη Δασική Πυρκαγιά ρυθμίζονται από τις κατά τόπους Υπηρεσίες του Υπουργείου Πολιτισμού και Αθλητισμού.

Στο Παράρτημα Η' δίδεται πίνακας με τους Αρχαιολογικούς Χώρους εντός κατοικημένων περιοχών εντός δασών, δασικών εκτάσεων και πλησίον αυτών ανά Εφορία Αρχαιοτήτων.

5. Διεθνείς & Περιφερειακοί Οργανισμοί, Διμερείς συμφωνίες και νομοθεσία της Ε.Ε.

5.1. Εκτίμηση αναγκών για διεθνή βοήθεια

Η εκτίμηση των αναγκών για Διεθνή βοήθεια προς υποβοήθηση του έργου της καταστολής των Δασικών Πυρκαγιών, γίνεται από το Πυροσβεστικό Σώμα και δύναται να αφορά υλικά, μέσα και ανθρώπινο δυναμικό.

5.2. Αίτημα για παροχή βοήθειας

Η ΓΓΠΠ μέσω του ΚΕΠΠ συγκεντρώνει τα αιτήματα διεθνούς βοήθειας και τα διαβιβάζει σε Διεθνείς Οργανισμούς ή άλλη χώρα στο πλαίσιο διμερούς/πολυμερούς συμφωνίας.

Τα αιτήματα για διεθνή βοήθεια που υποβάλλονται στη ΓΓΠΠ πρέπει να περιγράφουν αναλυτικά το αιτούμενο δυναμικό και μέσα (τύπος, αριθμός) και τον επιχειρησιακό χώρο δράσης τους.

Η προσφερόμενη βοήθεια διαβιβάζεται για αποδοχή της στον φορέα που αιτήθηκε την συνδρομή.

Το δυναμικό και τα μέσα που προσφέρονται από άλλες χώρες, μετά την είσοδό τους στη χώρα εντάσσονται στις δυνάμεις και στον επιχειρησιακό/τακτικό έλεγχο του φορέα που αιτήθηκε τη συνδρομή.

Κατευθυντήριες οδηγίες για την ενεργοποίηση του Ευρωπαϊκού Μηχανισμού Πολιτικής Προστασίας (Πολιτική και Διαδικασίες), επισυνάπτονται στο Παράρτημα ΣΤ' του παρόντος.

ΜΕΡΟΣ IV. ΛΕΙΤΟΥΡΓΙΑ ΦΟΡΕΑ ΣΧΕΔΙΑΣΗΣ ΣΕ ΚΑΤΑΣΤΑΣΗ ΕΚΤΑΚΤΗΣ ΑΝΑΓΚΗΣ ΠΟΛΙΤΙΚΗΣ ΠΡΟΣΤΑΣΙΑΣ

1. Αναγνώριση & Διασφάλιση λειτουργιάς κρίσιμων υποδομών

Οι κρίσιμες υποδομές σε κεντρικό επίπεδο είναι:

- Τηλεπικοινωνίες
- Κέντρα Επιχειρήσεων των επιχειρησιακά εμπλεκόμενων Φορέων (ΠΣ, ΕΛΑΣ, ΛΣ-ΕΛΑΚΤ, ΕΚΕΠΥ, ΕΚΑΒ, κλπ)
- Κέντρα Ελέγχου Ενέργειας του ΑΔΜΗΕ Α.Ε.
- Κέντρο Πληροφοριών Δικτύου του ΔΕΔΔΗΕ Α.Ε.

2. Αναγνώριση & Προστασία κρίσιμων στοιχείων

Γίνεται με ευθύνη των διοικήσεων τους

3. Διοικητική Μέριμνα εμπλεκόμενου προσωπικού

Η διοικητική μέριμνα του εμπλεκόμενου προσωπικού αναλαμβάνεται από τους Φορείς τους.

4. Συνέχιση λειτουργίας

Γίνεται με ευθύνη των διοικήσεων τους

ΜΕΡΟΣ V. ΥΠΟΣΤΗΡΙΞΗ & ΕΞΕΛΙΞΗ ΣΧΕΔΙΟΥ

1. Εκπαίδευση

Η εκπαίδευση των επιχειρησιακών ομάδων σε τακτικό επίπεδο σχεδιάζεται από τις αρμόδιες Δ/σεις του Αρχηγείου Πυροσβεστικού Σώματος, του Αρχηγείου Ελληνικής Αστυνομίας, του Αρχηγείου Λιμενικού Σώματος και του ΕΚΑΒ λαμβάνοντας υπόψη τους κινδύνους από την εκδήλωση μιας Δασικής Πυρκαγιάς. Για τους υπόλοιπους Φορείς που εμπλέκονται σε δράσεις πολιτικής προστασίας είναι δυνατή η εκπαίδευσή τους μέσω εκπαιδευτικών προγραμμάτων που διοργανώνονται με μέριμνα της ΓΓΠΠ.

2. Έλεγχος Σχεδίου - Ασκήσεις

Για τον έλεγχο του Σχεδίου πραγματοποιούνται ασκήσεις από τους εμπλεκόμενους Φορείς σύμφωνα με τη σχετική νομοθεσία (Ν.3013/2002, Ν.3536/2007, Ν.3613/2007) και με βάση τα οριζόμενα στο Εγχειρίδιο Σχεδιασμού, Διεξαγωγής και Αποτίμησης Ασκήσεων Πολιτικής Προστασίας για τον έλεγχο των διαδικασιών και σχεδίων που συντάσσονται σε εφαρμογή της ΥΑ 1299/2003 «ΞΕΝΟΚΡΑΤΗΣ» το οποίο απεστάλη σε όλους τους επιχειρησιακά εμπλεκόμενους Φορείς από τη ΓΓΠΠ με το υπ.αρ. 1764/12-03-2009 έγγραφό της.

3. Αναθεώρηση & Επικαιροποίηση Σχεδίου

Η διαδικασία της αναθεώρησης & επικαιροποίησης του Γενικού Σχεδίου Αντιμετώπισης Εκτάκτων Αναγκών εξαιτίας Δασικών Πυρκαγιών αναφέρεται σε ουσιαστικές αλλαγές στο Σχέδιο και γίνεται εφόσον συντρέχει τουλάχιστον ένας από τους παρακάτω λόγους:

- νέες νομοθετικές ρυθμίσεις που επηρεάζουν τις αρμοδιότητες των εμπλεκόμενων στο Σχέδιο Δ/σεων του Φορέα Σχεδίασης ή άλλων Φορέων με τους οποίους αυτός συνεργάζεται
- ίδρυση Φορέων που εμπλέκονται στην διαχείριση της έκτακτης ανάγκης,
- νέες θεσμικές εθνικές, κοινοτικές ή διεθνείς υποχρεώσεις,
- νέα ανάλυση κινδύνου,
- αποτιμήσεις καταστροφών στις οποίες συνιστώνται αλλαγές στο Σχέδιο,
- αποτιμήσεις ασκήσεων στις οποίες συνιστώνται αλλαγές στο Σχέδιο.

Η διαδικασία της επικαιροποίησης αναφέρεται στον έλεγχο και ενδεχόμενη αλλαγή συγκεκριμένων στοιχείων του Σχεδίου που δεν επηρεάζουν το σκοπό, τους στόχους του Σχεδίου ή την ιδέα επιχειρήσεων. Ενδεικτικός κατάλογος των στοιχείων που πρέπει να επικαιροποιούνται είναι:

- Στοιχεία επικοινωνίας επιχειρησιακά εμπλεκόμενων υπηρεσιών του Φορέα Σχεδίασης
- Μνημόνια ενεργειών για την λειτουργία ομάδων που προβλέπονται στο Σχέδιο
- Διαδικασίες και υποδείγματα εντύπων
- Στοιχεία δημιουργηθέντων νέων υποδομών (κυκλοφοριακών και άλλων)

ΜΕΡΟΣ VI. ΧΡΗΜΑΤΟΔΟΤΙΚΑ ΜΕΤΡΑ

Σύμφωνα με την ΚΥΑ 12030Φ.109.1/1999, αρθ.1, παρ. 10, οι πιστώσεις για την κάλυψη των ειδικών δαπανών που προκαλούνται από τη συνεργασία του Πυροσβεστικού Σώματος με τις Ένοπλες δυνάμεις και τους λοιπούς Φορείς της παρ. 1 του αρθ. 7 του Ν.2612/1998 μεταφέρονται σύμφωνα με τις κείμενες διατάξεις από τον προϋπολογισμό του Υπουργείου Δημόσιας Τάξης & Προστασίας του Πολίτη στον οποίο εγγράφονται στους προϋπολογισμούς των συνεργαζόμενων Φορέων για την αντιμετώπιση των ανωτέρω δαπανών.

Για την υλοποίηση έργων και δράσεων πυροπροστασίας από τους Δήμους και Συνδέσμους αυτών, το Υπουργείο Εσωτερικών, σε ετήσια βάση εξασφαλίζει τις απαραίτητες πιστώσεις για την κατανομή των οποίων λαμβάνεται υπόψη η κατ' άρθρ. 8 Ν. 3013/2002 σχετική εισήγηση της ΓΓΠΠ.

Οικονομική ενίσχυση των πληγέντων

Με την ΚΥΑ Π2/οικ.2673/29-8-2001 των Υπουργών Οικονομικών και Υγείας και Κοινωνικής Αλληλεγγύης καθορίζονται τα όρια, προϋποθέσεις, τα δικαιολογητικά και η διαδικασία οικονομικής ενίσχυσης των πληγέντων για την κάλυψη των πρώτων αναγκών τους, για επισκευές κύριας

οικίας ή αντικατάσταση οικοσκευής, κτλ. Σε περιπτώσεις μεγάλων καταστροφών τα ανωτέρω θέματα ρυθμίζονται και με ειδικότερες Υπουργικές Αποφάσεις.

Θέματα που αφορούν την αποκατάσταση ζημιών σε κτίρια που προκλήθηκαν από δασικές πυρκαγιές εμπίπτουν στην αρμοδιότητα της Υπηρεσίας Αποκατάστασης Σεισμοπλήκτων (ΥΑΣ) του Υπουργείου Υποδομών, Μεταφορών και Δικτύων⁴ (Ν.1190/1981, ΦΕΚ 203/Α'/1981 - Ν.2576/1998, ΦΕΚ 25/Α'/1998). Θέματα σχετικά με την οριοθέτηση της πληγείσας περιοχής, διαπίστωσης της έκτασης των ζημιών, χορήγησης δανείων, κλπ, ρυθμίζονται με κοινή Υπουργική Απόφαση των Υπουργών Εσωτερικών, Οικονομικών και Υποδομών, Μεταφορών και Δικτύων.

Έναρξη ισχύος του παρόντος Σχεδίου

Η ισχύς του παρόντος Σχεδίου (3^η Έκδοση) αρχίζει από την ημερομηνία έγκρισης από το Γενικό Γραμματέα Πολιτικής Προστασίας.

Με την έκδοση του παρόντος παλαιότερα σχέδια παύουν να ισχύουν.

ΠΙΝΑΚΑΣ ΠΑΡΑΡΤΗΜΑΤΩΝ

Παράρτημα Α: Ορισμοί & συντομογραφίες

Παράρτημα Β: Ανάλυση Κινδύνου

Το Π.Δ. 575/1980 "Περί κηρύξεως ιδιαίτερας ευαίσθητων εις πυρκαγιές περιοχών δασών και δασικών εκτάσεων ως επικινδύνων" (ΦΕΚ 157, τευχ Α)

Παράρτημα Γ: Διαγράμματα Ροής

- ΔΡ0: Έγκαιρη Προειδοποίηση (Καθημερινή Αποστολή ΧΠΚΠ & Ιδιαίτερο Προειδοποιητικό Σήμα λόγω υψηλού (4) και πολύ υψηλού (5) κινδύνου)
- ΔΡ1: Αναγγελία – Αρχική Ειδοποίηση
- ΔΡ2α: Κινητοποίηση φορέων προς υποστήριξη του έργου της καταστολής το οποίο αποτελεί ευθύνη του Πυροσβεστικού Σώματος.
- ΔΡ2β: Κινητοποίηση φορέων για τη διαχείριση των συνεπειών από δασικές πυρκαγιές (συμπεριλαμβανομένης και της βραχείας αποκατάστασης)

Παράρτημα Δ: Ρόλοι, Αρμοδιότητες & Δράσεις των επιχειρησιακά εμπλεκόμενων φορέων σε στρατηγικό, επιχειρησιακό και τακτικό επίπεδο

- Προσθήκη Δ1: Γενική Γραμματεία Πολιτικής Προστασίας
- Προσθήκη Δ2: Πυροσβεστικό Σώμα
- Προσθήκη Δ3: Ελληνική Αστυνομία
- Προσθήκη Δ4: Λιμενικό Σώμα
- Προσθήκη Δ5: Υπουργείο Περιβάλλοντος, Ενέργειας, και Κλιματικής Αλλαγής⁵- Ειδική Γραμματεία Δασών

⁴ Αντί του Υπουργείου Περιβάλλοντος Χωροταξίας και Δημοσίων έργων

⁵ Αντί του Υπουργείου Αγροτικής Ανάπτυξης και Τροφίμων (υπαγωγή της Γενικής Δ/σης Ανάπτυξης και Προστασίας

- Προσθήκη Δ6: Υπουργείο Εθνικής Άμυνας
- Προσθήκη Δ7: Υπουργείο Υγείας
- Προσθήκη Δ8:
 - Δ8Α: ΑΔΜΗΕ Α.Ε.
 - Δ8Β: ΔΕΔΔΗΕ Α.Ε.
- Προσθήκη Δ9: Αποκεντρωμένες Διοικήσεις
- Προσθήκη Δ10: Περιφέρειες
- Προσθήκη Δ11: Δήμοι
- Προσθήκη Δ12: Υπουργείο Εργασίας Κοινωνικής Ασφάλισης και Πρόνοιας

Παράρτημα Ε: Πρότυπο και οδηγίες για σχέδια εποπτευόμενων Φορέων, Παράρτημα ΣΤ: Υποστηρικτικό Υλικό

Προσθήκη ΣΤ1: Διοικητικά Έγγραφα & Νομοθεσία

Προσθήκη ΣΤ2: Κατευθυντήριες οδηγίες και διαδικασίες επιχειρήσεων

Παράρτημα Ζ: Πίνακας Διανομής

Παράρτημα Η: Πυροπροστασία Αρχαιολογικών Χώρων

Παράρτημα Α. Ορισμοί & συντομογραφίες

- 199 ΣΕΚΥΠΣ: Συντονιστικό Επιχειρησιακό Κέντρο Υπηρεσιών Π.Σ.
- ΓΓΠΠ: Γενική Γραμματεία Πολιτικής Προστασίας
- ΓΕΕΘΑ: Γενικό Επιτελείο Εθνικής Άμυνας
- ΔΕΗ ΑΕ: Δημόσια Επιχείρηση Ηλεκτρισμού Ανώνυμη Εταιρεία
- ΑΔΜΗΕ Α.Ε: Ανεξάρτητος Διαχειριστής Μεταφοράς Ηλεκτρικής Ενέργειας Ανώνυμη Εταιρεία
- ΔΕΔΔΗΕ Α.Ε. Διαχειριστή του Ελληνικού Δικτύου Διανομής Ηλεκτρικής Ενέργειας Ανώνυμη Εταιρεία
- ΔΕΚΕ: Δ/νση Ελέγχου Κατασκευής Έργων
- ΔΕΣΕ: Δ/νση Ελέγχου Συντήρησης Έργων
- ΔΑΔ: Δασική Απαγορευτική Διάταξη
- ΔΓΑ: Δ/νση Γενικής Αστυνόμευσης
- ΔΧΚ: Δ/νση Χειρισμού Κρίσεων
- ΕΒΑ-ΕΠΚΑ: Εφορίες Βυζαντινών και Κλασικών Αρχαιοτήτων
- ΕΘΚΕΠΙΧ: Εθνικό Κέντρο Επιχειρήσεων (ΓΕΕΘΑ)
- ΕΚΑΒ: Εθνικό Κέντρο Άμεσης Βοήθειας
- ΕΚΕΠΥ: Εθνικό Κέντρο Επιχειρήσεων Υγείας

- ΕΚΕ: Ενιαίο Κέντρο Επιχειρήσεων
- ΕΚΚΑ: Εθνικό Κέντρο Κοινωνικής Αλληλεγγύης
- ΚΕΠΠ: Κέντρο Επιχειρήσεων Πολιτικής Προστασίας
- ΚΣΟΠΠ: Κεντρικό Συντονιστικό Όργανο Πολιτικής Προστασίας
- ΛΣ-ΕΛΑΚΤ: Λιμενικό Σώμα – Ελληνική Ακτοφυλακή
- ΟΤΑ: Οργανισμοί Τοπικής Αυτοδιοίκησης
- ΠΣ: Πυροσβεστικό Σώμα
- ΣΔΑΑ: Σχέδιο Διαχείρισης Ανθρώπινων Απωλειών
- ΣΜΟ: Συντονιστικό Μητροπολιτικό Όργανο
- ΣΟΠΠ: Συντονιστικό Όργανο Πολιτικής Προστασίας
- ΣΠΕΚ: Συντονιστικό Περιφερειακό Κέντρο (Π.Σ)

ΣΤΟ: Συντονιστικό Τοπικό Όργα

Παράρτημα Β.

Ανάλυση Κινδύνου

Το ΠΔ 575/1980 "Περί κηρύξεως ιδιαίτερος ευαίσθητων εις πυρκαγιάς περιοχών δασών και δασικών εκτάσεων ως επικινδύνων" (ΦΕΚ 157, τευχ Α).

Με βάση τα άρθρα 23 & 25 του Ν. 998/79 προκύπτει η υποχρέωση (για τους Φορείς, που αναφέρονται για δράσεις που προσδιορίζονται στην ΚΥΑ 12030Φ.109.1/1999 για την αντιμετώπιση των δασικών πυρκαγιών) ανάπτυξης μηχανισμού και υποχρεωτικής λήψης μέτρων έτσι ώστε να υπάρχει άμεσος έλεγχος των δασικών πυρκαγιών που ενδέχεται να εκδηλωθούν από 1^{ης} Μαΐου μέχρι 31^{ης} Οκτωβρίου. Η περίοδος αυτή προσδιορίζεται ως αντιπυρική περίοδος (αρθ. 1, ΚΥΑ 12030Φ.109.1/1999).

Παράρτημα Γ: Διαγράμματα Ροής

- ΔΡ0: Έγκαιρη προειδοποίηση (καθημερινή αποστολή χάρτη πρόβλεψης κινδύνου πυρκαγιάς & αποστολή ιδιαίτερου προειδοποιητικού σήματος από ΚΕΠΠ/ΓΓΠΠ)
- ΔΡ1: Αναγγελία – Αρχική Ειδοποίηση
- ΔΡ2α: Κινητοποίηση φορέων προς υποστήριξη του έργου της καταστολής το οποίο αποτελεί ευθύνη του Πυροσβεστικού Σώματος.
- ΔΡ2β: Κινητοποίηση φορέων για τη διαχείριση των συνεπειών από δασικές πυρκαγιές (συμπεριλαμβανομένης και της βραχείας αποκατάστασης).

ΔΡΟ: ΕΓΚΑΙΡΗ ΠΡΟΕΙΔΟΠΟΙΗΣΗ (ΚΑΘΗΜΕΡΙΝΗ ΑΠΟΣΤΟΛΗ ΧΑΡΤΗ ΠΡΟΒΛΕΨΗΣ ΚΙΝΔΥΝΟΥ ΠΥΡΚΑΓΙΑΣ & ΑΠΟΣΤΟΛΗ ΙΔΙΑΙΤΕΡΟΥ ΠΡΟΕΙΔΟΠΟΙΗΤΙΚΟΥ ΣΗΜΑΤΟΣ ΑΠΟ ΚΕΠΠ/ΓΓΠΠ)

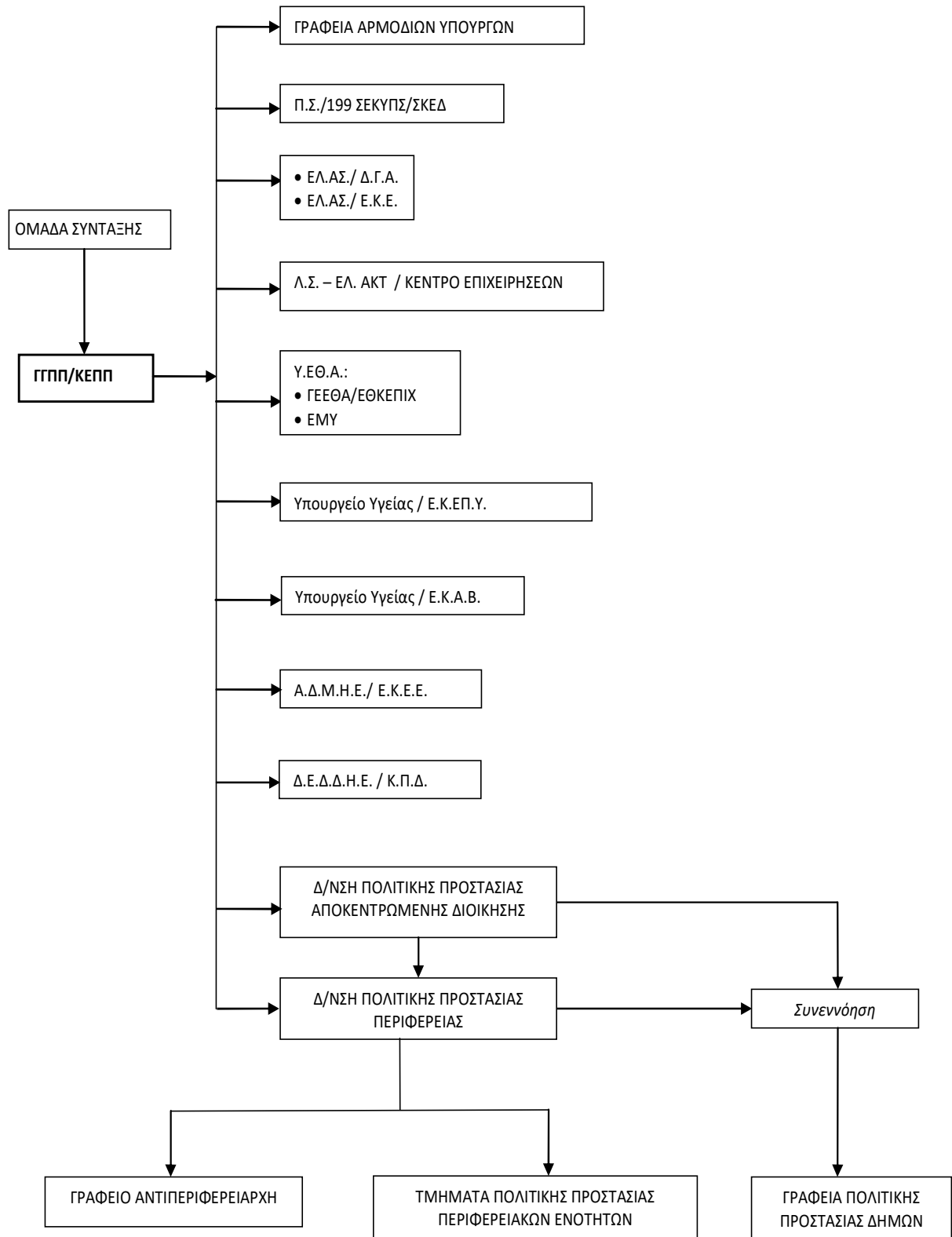

Για τις περιοχές που η πρόβλεψη του κινδύνου εκτιμάται από πολύ υψηλή (κατηγορία με αριθμό 4) έως εξαιρετικά υψηλή (κατάσταση συναγερμού, κατηγορία με αριθμό 5), εκδίδεται επιπλέον, από το Κέντρο Επιχειρήσεων της Πολιτικής Προστασίας (ΚΕΠΠ) της Γενικής Γραμματείας Πολιτικής Προστασίας ιδιαίτερο προειδοποιητικό σήμα προκειμένου να τεθούν σε κατάσταση ετοιμότητας πολιτικής προστασίας οι φορείς σε εφαρμογή του άρθρ. 2 παρ.4β του Ν. 3013/2002. Τα επίπεδα ετοιμότητας, οι συγκεκριμένες ενέργειες του κάθε επιχειρησιακά εμπλεκόμενου Φορέα σε κάθε επίπεδο και η λήψη πρόσθετων μέτρων σε συνάρτηση με το προβλεπόμενο επίπεδο κινδύνου καθορίζεται από τον επιχειρησιακό τους σχεδιασμό. Η προώθηση του ανωτέρω ιδιαίτερου προειδοποιητικού σήματος προς τα Γραφεία Πολιτικής Προστασίας των Δήμων, θα γίνεται με ευθύνη των Δ/σεων Πολιτικής Προστασίας των Αποκεντρωμένων Διοικήσεων μετά από σχετική συνεννόηση τους με τις Δ/σεις Πολιτικής Προστασίας των Περιφερειών, στα πλαίσια συνεργασίας τους για την άμεση αναμετάδοσή τους προς τους Δήμους.

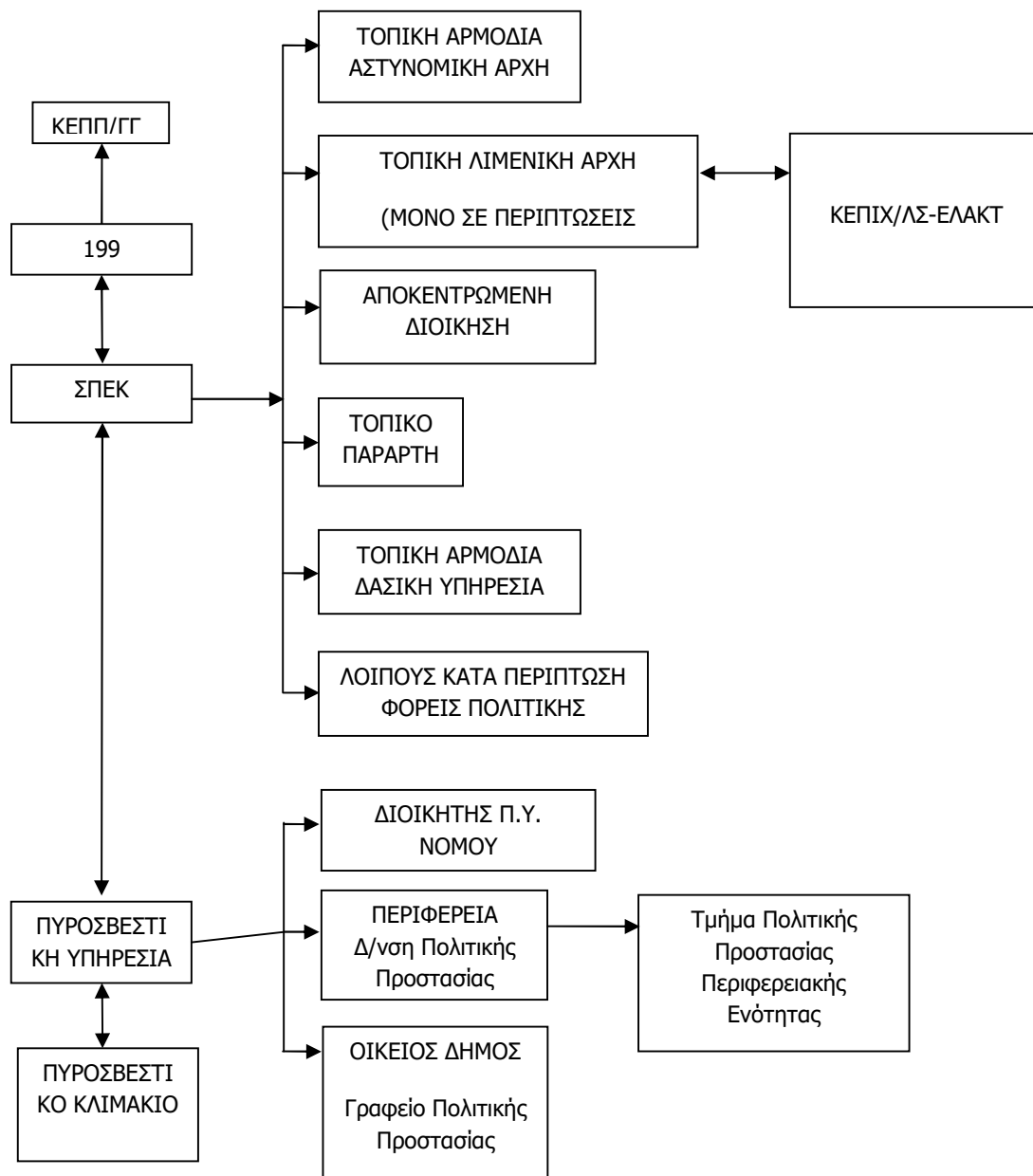
ΔΡ1 : ΑΝΑΓΓΕΛΙΑ – ΑΡΧΙΚΗ ΕΙΔΟΠΟΙΗΣΗ

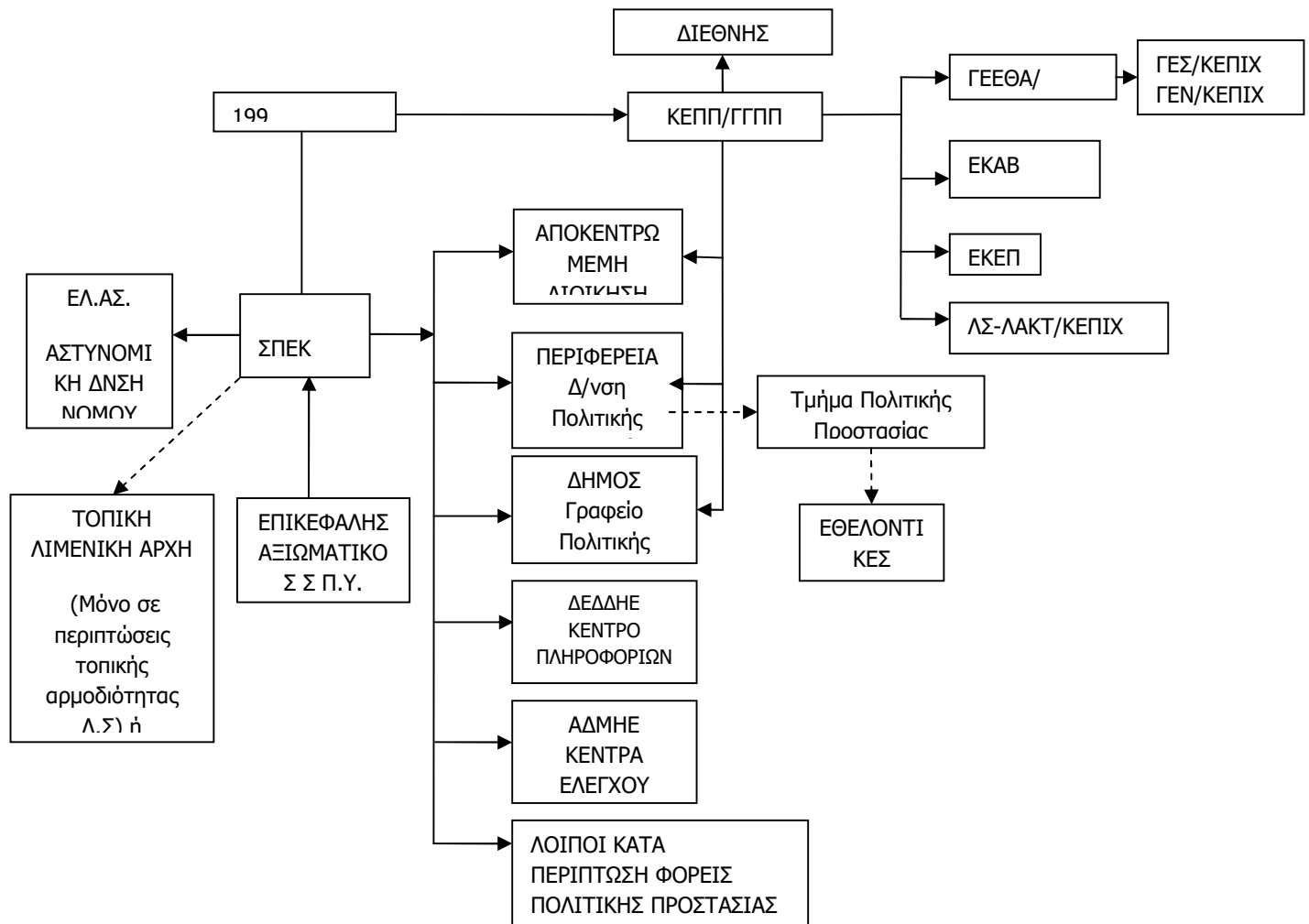
Δρ2 : ΚΙΝΗΤΟΠΟΙΗΣΗ ΠΡΟΣ ΥΠΟΣΤΗΡΙΞΗ ΤΟΥ ΕΡΓΟΥ ΚΑΤΑΣΤΟΛΗΣ



Υποστηρικτικό Υλικό

Περιεχόμενα Παραρτήματος ΣΤ

Προσθήκη ΣΤ1: Διοικητικά Έγγραφα & Νομοθεσία

Προσθήκη ΣΤ2: Κατευθυντήριες οδηγίες και διαδικασίες επιχειρήσεων

ΠΡΟΣΘΗΚΗ ΣΤ1: Διοικητικά Έγγραφα - Νομοθεσία

1. Ο Ν.3013/2002 "Περί αναβάθμισης της Πολιτικής Προστασίας και λοιπές διατάξεις". (ΦΕΚ102, τεύχ. Α')
2. Ο Ν. 2503/1997 "Διοίκηση, Οργάνωση και στελέχωση της Περιφέρειας, ρύθμιση θεμάτων για την τοπική αυτοδιοίκηση και άλλες διατάξεις" (ΦΕΚ 107, τεύχ. Α)
3. Ο Ν.3463/2006 "Κύρωση του Κώδικα Δήμων και Κοινοτήτων" (ΦΕΚ 114, τεύχ. Α).
4. Το Π.Δ. 30/1996 "Κώδικας Νομαρχιακής Αυτοδιοίκησης". (ΦΕΚ 21, τεύχ. Α')
5. Ο Ν. 3274/2004 "Οργάνωση και λειτουργία των Οργανισμών Τοπικής Αυτοδιοίκησης πρώτου και δεύτερου βαθμού" (ΦΕΚ 195, τεύχ. Α')
6. Ο Ν. 2647/1998 "Μεταβίβαση αρμοδιοτήτων στις Περιφέρειες και την Αυτοδιοίκηση και άλλες διατάξεις" (ΦΕΚ 237, τεύχ. Α')
7. Ο Ν.2612/98 "Ανάθεση της δασοπυρόσβεσης στο Πυροσβεστικό Σώμα και άλλες διατάξεις" (ΦΕΚ 112, τεύχ. Α')
8. Ο Ν.3511/2006 "Αναδιοργάνωση του Πυροσβεστικού Σώματος, αναβάθμιση της αποστολής του και άλλες διατάξεις" (ΦΕΚ 258, τεύχ. Α')
9. Ο Ν.1892/1990 "Για τον εκσυγχρονισμό και ανάπτυξη & λοιπές διατάξεις" (ΦΕΚ 101, τεύχ. Α')
10. Ο Ν. 3208/2003 "Προστασία των δασικών οικοσυστημάτων, κατάρτιση δασολογίου, ρύθμιση εμπράγματων δικαιωμάτων

- επί δασών και εν γένει δασικών εκτάσεων και άλλες διατάξεις" (ΦΕΚ 303, τεύχ. Α')
- 11.Ο Ν. 998/1979 "Περί προστασίας δασών και δασικών εκτάσεων εν γένει της Χώρας" (ΦΕΚ 289, τεύχ. Α').
- 12.Το Π.Δ. 575/1980 "Περί κηρύξεως ιδιαιτέρως ευαίσθητων εις πυρκαγιάς περιοχών δασών και δασικών εκτάσεων ως επικινδύνων" (ΦΕΚ 157, τεύχ. Α').
- 13.Το Π.Δ. 402/1988 Οργανισμός Υπουργείου Γεωργίας (ΦΕΚ 187, τεύχ. Α')
- 14.Ο Ν.2637/1998 "Σύσταση Οργανισμού Πιστοποίησης Λογαριασμών και άλλες διατάξεις" (ΦΕΚ 200, τεύχ. Α')
- 15.Η ΚΥ.Α.12030Φ.109.1/10-5-1999 "Για τη ρύθμιση θεμάτων συνεργασίας του Πυροσβεστικού Σώματος με τις Ένοπλες Δυνάμεις, την Ελληνική Αστυνομία, τη Δασική Υπηρεσία, τους Ο.Τ.Α., τις Υγειονομικές Υπηρεσίες και άλλους φορείς και πρόσωπα που παρέχουν τις υπηρεσίες τους για την πρόληψη και καταστολή των δασικών πυρκαγιών" (ΦΕΚ.713, τεύχ. Β').
- 16.Η εγκύκλιος του Αρχηγείου Πυροσβεστικού Σώματος 12557 Φ.702.15/ 26-3-1999 που κοινοποιήθηκε με το 736/20-5-1999 έγγραφό μας.
- 17.Η 1299/7-4-2003 έγκριση Υπουργού Εσωτερικών του Γενικού Σχεδίου Πολιτικής Προστασίας με τη συνθηματική λέξη "Ξενοκράτης" (ΦΕΚ 423, τεύχ. Β')
- 18.Η 3384/9-6-2006 απόφαση Υπουργού Εσωτερικών "Συμπλήρωση του Γενικού Σχεδίου Πολιτικής Προστασίας με τη συνθηματική λέξη «ΞΕΝΟΚΡΑΤΗΣ» με το Ειδικό Σχέδιο «Διαχείρισης Ανθρώπινων Απωλειών» " (ΦΕΚ 776, τεύχ. Β')
- 19.Το Π.Δ 151/2004 "Οργανισμός Γενικής Γραμματείας Πολιτικής Προστασίας" (ΦΕΚ 107 τεύχ. Α').
- 20.Η 2244/18-6-2004 απόφαση Υπουργού Εσωτερικών για τη στελέχωση Υπηρεσιών Πολιτικής Προστασίας.
- 21.Η 2243/18-6-2004 απόφαση Υπουργού Εσωτερικών για σύσταση και στελέχωση Οργανικών Μονάδων Πολιτικής Προστασίας.
- 22.Το 2033/3-4-2007 έγγραφό μας "Σύνταξη Ειδικών Σχεδίων εκτάκτων αναγκών ανά καταστροφή, στα πλαίσια του Γενικού Σχεδίου Πολιτικής Προστασίας με τη συνθηματική λέξη «Ξενοκράτης» "
- 23.Η Πυροσβεστική Διάταξη 4/1987 για την πρόληψη πυρκαγιών σε οικόπεδα.(ΦΕΚ 724, τεύχ. Β')
- 24.Η Πυροσβεστική Διάταξη 9/2000 "Κανονισμός ρύθμισης μέτρων για την πρόληψη και αντιμετώπιση πυρκαγιών σε δασικές και αγροτικές εκτάσεις".(ΦΕΚ 1459, τεύχ. Β')
- 25.Η Πυροσβεστική διάταξη 9Α/2005 "Τροποποίηση και συμπλήρωση διατάξεων της υπ' αριθμ. 9/2000 Πυροσβεστικής Διάταξης "Κανονισμός ρύθμισης μέτρων για την πρόληψη και αντιμετώπιση πυρκαγιών σε δασικές και αγροτικές εκτάσεις" (ΦΕΚ 1554, τεύχ. Β')
- 26.Οι "Κώδικες Ορθής Γεωργικής Πρακτικής" ΚΥΑ 125347/568/29-1-2004 (ΦΕΚ 142, τεύχ. Β')
- 27.Η "Τροποποίηση της υπ' αριθμ. 568/125347/201.1.2004 Κοινή υπουργική απόφαση σχετικά με τους Κώδικες Ορθής Γεωργικής Πρακτικής" ΚΥΑ 140920/2005 (ΦΕΚ 1710, τεύχ. Β')

- 28.Ο Ν. 1590/1986 "Τροποποίηση διατάξεων του Ν1481/1984, κλπ" (ΦΕΚ 49, τεύχ. Α').
- 29.Ο Ν. 1481/1987 "Οργανισμός Υπουργείου Δημοσίας Τάξης" (ΦΕΚ 152, τεύχ. Α')
- 30.Το Π.Δ. 210/1992 "Κωδικοποίηση διατάξεων Προεδρικών Διαταγμάτων του κανονισμού Εσωτερικής Υπηρεσίας του
Πυροσβεστικού Σώματος" (ΦΕΚ 99, τεύχ. Α')
- 31.Το Ν.Δ. 57/1973 "Περί λήψεως μέτρων κοινωνικής προστασίας των οικονομικώς αδυνάτων και καταργήσεως των
διεπουσών τον θεσμόν της απορίας διατάξεων" (ΦΕΚ 149, τεύχ. Α')
- 32.Την ΚΥΑ 2673 Π2/οικ.2673/29-8-2001 "Τροποποίηση και συμπλήρωση Προγραμματικών Αποφάσεων περί παροχής
Κοινωνικής Προστασίας" (ΦΕΚ 1185, τεύχ. Β').
- 33.Το Ν.2800/2000 "Αναδιάρθρωση Υπηρεσιών Υπουργείου Δημόσιας Τάξης, Σύσταση Αρχηγείου ΕΛΑΣ και άλλες διατάξεις"
(ΦΕΚ 41, τεύχ. Α').
- 34.Ο Ν 3536/2007 "Ειδικές ρυθμίσεις θεμάτων κλπ, ΥΠΕΣ" (ΦΕΚ 42, τεύχ. Α')
- 35.Ο Ν 3613/2007 "Ρυθμίσεις θεμάτων Ανεξάρτητων Αρχών, κλπ" (ΦΕΚ 263, τεύχ. Α')
- 36.Ο Ν. 3585/2007 "Προστασία του περιβάλλοντος, αγροτική ασφάλεια και άλλες διατάξεις" (ΦΕΚ 148, τεύχ. Α')
- 37.Το Π.Δ. 205/2007 "Συγχώνευση Υπουργείων" (ΦΕΚ 231, τεύχ. Α')
- 38.Ο Ν. 3481/2007 "Τροποποιήσεις στη νομοθεσία για το Εθνικό Κτηματολόγιο, την ανάθεση και την εκτέλεση συμβάσεων
έργων και μελετών και άλλες διατάξεις" (ΦΕΚ 162, τεύχ. Α')
- 39.Την ΥΑ Δ17α/06/52/ΦΝ 443/20-03-2007 "Καθορισμός των οδών του Ν. Αττικής και των ολοκληρωμένων
τμημάτων των αυτοκινητοδρόμων που η συντήρησή τους ανήκει στην αρμοδιότητα των υπηρεσιών της Γ.Γ.Δ.Ε. "
(ΦΕΚ 398, τεύχ. Β')
- 40.Το Π.Δ. 85/2012 «Ίδρυση και μετονομασία Υπουργείων, Μεταφορά και κατάργηση υπηρεσιών»
(ΦΕΚ 141 Α'/2012)
- 41.Ο Ν. 3922/2011 «Σύσταση Αρχηγείου Λιμενικού Σώματος - Ελληνικής Ακτοφυλακής και άλλες διατάξεις»
(ΦΕΚ 35 Α'/04-03-2011).
- 42.Το Π.Δ. 67/2011 «Οργάνωση των Υπηρεσιών του Λιμενικού Σώματος - Ελληνικής Ακτοφυλακής»
(ΦΕΚ 149 Α'/27-06-2011).
- 43.Το Π.Δ. 4/2008 "Σύσταση Ειδικών Υπηρεσιών Έργων Μελετών – Κατασκευών, Λειτουργίας και Συντήρησης Έργων
Παραχώρησης (ΦΕΚ 13, τεύχ. Α')
- 44.Η ΚΥΑ ΔΟ/Ο/28/2/Φ.1332/10.4.2008 "Εκχώρηση και μεταβίβαση αρμοδιοτήτων στην Εταιρεία με την επωνυμία
«Εγνατία Οδός Ανώνυμη Εταιρεία» που αφορούν στη διαχείριση δημοσίων έργων με συμβάσεις παραχώρησης"
(ΦΕΚ 668, τεύχ. Β')
- 45.Το Π.Δ. 184/2009 «Σύσταση Υπουργείου Προστασίας του Πολίτη και καθορισμός των αρμοδιοτήτων του»
(ΦΕΚ 213, τεύχ. Α')
- 46.Το Π.Δ. 26/2011 «Τροποποίηση διατάξεων του Π.Δ. 14/2001 (Α' -12)» (ΦΕΚ 75, τεύχ. Α')
- 47.Ο Ν.3852/2010 «Νέα Αρχιτεκτονική της Αυτοδιοίκησης και της Αποκεντρωμένης Διοίκησης - Πρόγραμμα Καλλικράτης»
(ΦΕΚ 87/Α'/2010)

Περιφέρειες

Φάση 1^η Συνήθης Ετοιμότητα

Γ. Τακτικό Επίπεδο

Γ1. Περιφερειάρχης

- Έκδοση διοικητικών πράξεων μεταβίβασης, κατά την κρίση του, της άσκησης συγκεκριμένων αρμοδιοτήτων του στους αρμόδιους Αντιπεριφερειάρχες για την υλοποίηση δράσεων πολιτικής προστασίας που προβλέπονται από το παρόν, σύμφωνα με το άρθ. 160 του Ν.3852/2010 (όπως για την υλοποίηση της οργανωμένης απομάκρυνσης πολιτών για λόγους προστασίας από εξελισσόμενη ή επικείμενη καταστροφή εξ αιτίας δασικών πυρκαγιών - 2795/29-4-2011 έγγραφο της ΓΓΠΠ, κλπ)
- Έκδοση εξουσιοδοτικών πράξεων προς τα Τμήματα Πολιτικής Προστασίας των Περιφερειακών Ενοτήτων, κατόπιν σχετικής εισήγησης από τη Δ/ση Πολιτικής Προστασίας της Περιφέρειας για την υλοποίηση δράσεων πολιτικής προστασίας που προβλέπονται από το παρόν.
- Εντολή, πριν την έναρξη της αντιπυρικής περιόδου, για τη συντήρηση εξοπλισμού και μέσω της Περιφέρειας (συμπεριλαμβανομένων και των οικείων Περιφερειακών Ενοτήτων) τα οποία εμπλέκονται βάσει του σχεδίου, τόσο για την ενίσχυση του έργου του ΠΣ, όσο και για την αντιμετώπιση εκτάκτων αναγκών και τη διαχείριση των συνεπειών λόγω δασικών πυρκαγιών.
- Έγκριση του Παραρτήματος Ι' της Περιφέρειας (ανθρώπινο δυναμικό και πόροι που θα χρησιμοποιήσουν για την υλοποίηση των δράσεων Πολιτικής Προστασίας στα πλαίσια εφαρμογής του παρόντος σχεδίου), που του εισηγείται η Εκτελεστική Επιτροπή της Περιφέρειας και έχει συνταχθεί και επικαιροποιηθεί με ευθύνη της Δ/σης Πολιτικής Προστασίας.
- Εντολή συγκρότησης των Συντονιστικών Οργάνων Πολιτικής Προστασίας (ΣΟΠΠ) των Περιφερειακών Ενοτήτων.

Ειδικότερα, για την Μητροπολιτική Περιφερειακή Ενότητα Θεσσαλονίκης και τις δράσεις μητροπολιτικού χαρακτήρα, πλέον

των ανωτέρω:

- Εντολή συγκρότησης του Συντονιστικού Μητροπολιτικού Οργάνου (ΣΜΟ) Περιφερειακής Ενότητας Θεσσαλονίκης για την πρόληψη και αντιμετώπιση εκτάκτων αναγκών λόγω δασικών πυρκαγιών, σύμφωνα με τα οριζόμενα στο αρθ.210, Ν.3852/2010⁶.

Ειδικότερα, για την Μητροπολιτική Περιφέρεια Αττικής και τις δράσεις μητροπολιτικού χαρακτήρα, πλέον των ανωτέρω:

⁶ Οι αρμοδιότητες μητροπολιτικού χαρακτήρα, για την Μητροπολιτική Περιφέρεια Αττικής και την Μητροπολιτική Περιφερειακή Ενότητα Θεσσαλονίκης, ασκούνται από 1-7-2011 σύμφωνα με το αρθ.186 παρ. ΙΙΙ του Ν.3852/2010

- Εντολή συγκρότησης του Συντονιστικού Μητροπολιτικού Οργάνου (ΣΜΟ) Περιφέρειας Αττικής για την πρόληψη και αντιμετώπιση εκτάκτων αναγκών λόγω δασικών πυρκαγιών, σύμφωνα με τα οριζόμενα στο αρθ.210, Ν.3852/2010⁷.
- Εντολή σύγκλησης του Συντονιστικού Μητροπολιτικού Οργάνου (ΣΜΟ) Περιφέρειας Αττικής για την επίλυση ζητημάτων συνεργασίας μεταξύ των εμπλεκόμενων φορέων στην αντιμετώπιση εκτάκτων αναγκών λόγω δασικών πυρκαγιών².

Γ2. Αντιπεριφερειάρχης

- Εντολή σύγκλησης του Συντονιστικού Οργάνου Πολιτικής Προστασίας (ΣΟΠΠ) Περιφερειακής Ενότητας για την επίλυση ζητημάτων συνεργασίας μεταξύ των εμπλεκόμενων φορέων στην αντιμετώπιση εκτάκτων αναγκών λόγω δασικών πυρκαγιών, όπως επίσης και ζητημάτων που αφορούν τη δράση και τη συνεργασία με τις εθελοντικές οργανώσεις πολιτικής προστασίας.

Ειδικότερα, για την Μητροπολιτική Περιφερειακή Ενότητα Θεσσαλονίκης και τις δράσεις μητροπολιτικού χαρακτήρα, πλέον των ανωτέρω:

- Εντολή σύγκλησης του Συντονιστικού Μητροπολιτικού Οργάνου (ΣΜΟ) Περιφερειακής Ενότητας Θεσσαλονίκης⁸ για την επίλυση ζητημάτων συνεργασίας μεταξύ των εμπλεκόμενων φορέων στην αντιμετώπιση εκτάκτων αναγκών λόγω δασικών πυρκαγιών².

Γ3. Συντονιστικά Όργανα Πολιτικής Προστασίας (ΣΟΠΠ, ΣΜΟ)

- Με μέριμνα της Δ/σης Πολιτικής Προστασίας της Περιφέρειας και κατόπιν εντολής Περιφερειάρχη συγκροτούνται τα Συντονιστικά Όργανα Πολιτικής Προστασίας (ΣΟΠΠ) των οικείων Περιφερειακών Ενότητων καθώς και το Συντονιστικό Μητροπολιτικό Όργανο (ΣΜΟ) Περιφερειακής Ενότητας Θεσσαλονίκης. Η σύγκληση στη φάση της συνήθους ετοιμότητας λαμβάνει χώρα κατόπιν εντολής Αντιπεριφερειάρχη και εφόσον αυτός το κρίνει αναγκαίο για την επίλυση ζητημάτων συνεργασίας μεταξύ των εμπλεκόμενων φορέων στην αντιμετώπιση εκτάκτων αναγκών λόγω δασικών πυρκαγιών, όπως επίσης και ζητημάτων που αφορούν τη δράση και τη συνεργασία με τις Εθελοντικές Οργανώσεις Πολιτικής Προστασίας.
- Με μέριμνα της Δ/σης Πολιτικής Προστασίας της Περιφέρειας Αττικής και κατόπιν εντολής του Περιφερειάρχη συγκροτείται το Συντονιστικό Μητροπολιτικό Όργανο (ΣΜΟ) Περιφέρειας Αττικής, σύμφωνα με τα οριζόμενα στο αρθ.210, Ν.3852/2010. Η σύγκληση στη φάση της συνήθους ετοιμότητας λαμβάνει χώρα κατόπιν εντολής Περιφερειάρχη Αττικής και εφόσον αυτός το κρίνει αναγκαίο για την επίλυση ζητημάτων συνεργασίας μεταξύ των εμπλεκόμενων φορέων στην αντιμετώπιση εκτάκτων αναγκών λόγω δασικών πυρκαγιών.

⁷ Οι αρμοδιότητες μητροπολιτικού χαρακτήρα, για την Μητροπολιτική Περιφέρεια Αττικής και την Μητροπολιτική Περιφερειακή Ενότητα Θεσσαλονίκης, ασκούνται από 1-7-2011 σύμφωνα με το αρθ.186 παρ. ΙΙΙ του Ν.3852/2010

⁸ Διευρυμένων αρμοδιοτήτων μητροπολιτικού χαρακτήρα σε σχέση με το Συντονιστικό Όργανο Πολιτικής Προστασίας της Περιφερειακής Ενότητας Θεσσαλονίκης

Γ4. Δ/ση Πολιτικής Προστασίας

- Εισήγηση προς τον Περιφερειάρχη για την έκδοση εξουσιοδοτικών πράξεων προς τα Τμήματα Πολιτικής Προστασίας των Περιφερειακών Ενοτήτων, για την υλοποίηση δράσεων πολιτικής προστασίας που προβλέπονται από το παρόν.
- Καταγραφή και επικαιροποίηση των επιχειρησιακά διαθέσιμων πόρων (δυναμικού και μέσων) της Περιφέρειας (συμπεριλαμβανομένων και των οικείων Περιφερειακών Ενοτήτων), οι οποίοι είναι απαραίτητοι, βάσει του παρόντος σχεδίου, τόσο για την ενίσχυση του έργου του ΠΣ, όσο και για την αντιμετώπιση εκτάκτων αναγκών και τη διαχείριση των συνεπειών λόγω δασικών πυρκαγιών.⁹
- Σύνταξη και επικαιροποίηση του Παρατήματος Ι' (ανθρώπινο δυναμικό και πόροι που θα χρησιμοποιήσουν για την υλοποίηση των δράσεων Πολιτικής Προστασίας στα πλαίσια εφαρμογής του παρόντος σχεδίου) και υποβολή του στην Εκτελεστική Επιτροπή της Περιφέρειας προκειμένου να εγκριθεί από τον Περιφερειάρχη.
- Σύνθεση του Ειδικού Σχεδίου Αντιμετώπισης Εκτάκτων Αναγκών εξαιτίας Δασικών Πυρκαγιών για την Αποκεντρωμένη Διοίκηση, σύμφωνα με τα οριζόμενα στο Παράρτημα Ε' του παρόντος¹⁰, και εσωτερική διανομή αντιγράφου στους υπευθύνους των οργανικών μονάδων που αναφέρονται στο Παράρτημα Ι' (Γραφείο Περιφερειάρχη, Γραφεία αρμόδιων Αντιπεριφερειάρχων, Τμήματα Πολιτικής Προστασίας Περιφερειακών Ενοτήτων, Δ/ση Τεχνικών Έργων, κλπ).
- Αποστολή, σε ετήσια βάση, επικαιροποιημένου αντίγραφου του Παρατήματος Ι', που έχει συνταχθεί στα πλαίσια εξειδίκευσης του παρόντος σχεδίου, στη Δ/ση Πολιτικής Προστασίας της οικείας Αποκεντρωμένης Διοίκησης,
- Σύνταξη ή επικαιροποίηση μνημονίων ενεργειών για περιπτώσεις εκτάκτων αναγκών που προέρχονται από δασικές πυρκαγιές, στο οποίο να καταγράφονται σε χρονική αλληλουχία οι ενέργειες στις οποίες πρέπει να προβούν όλες οι αρμόδιες οργανικές μονάδες της Περιφέρειας για την υλοποίηση των δράσεων που προβλέπονται από το παρόν σχέδιο.¹¹
- Κοινοποίηση του επικαιροποιημένου Παρατήματος Ι' της Περιφέρειας, καθώς και των μνημονίων ενεργειών στις αρμόδιες κατά τόπους Διοικήσεις του Πυροσβεστικού Σώματος και της Ελληνικής Αστυνομίας, για λόγους άμεσης κινητοποίησης και πληρέστερης ενημέρωσής τους.
- Σύνταξη μνημονίων συνεργασίας, ανά Περιφερειακή Ενότητα, με ιδιωτικούς φορείς που διαθέτουν υλικά και μέσα κατάλληλα για την αντιμετώπιση εκτάκτων αναγκών λόγω δασικών πυρκαγιών, για την υλοποίηση δράσεων που προβλέπονται στο εγκεκριμένο από την ΓΓΠΠ σχέδιο της Περιφέρειας και για τις οποίες δεν επαρκούν οι πόροι της Περιφέρειας.

⁹ Για το σκοπό αυτό η Δ/ση Πολιτικής Προστασίας της Περιφέρειας συνεργάζεται με τις Δ/σεις της Περιφέρειας οι οποίες διαθέτουν τέτοιους πόρους (Δ/ση Τεχνικών Έργων, κλπ).

¹⁰ Το Ειδικό Σχέδιο Αντιμετώπισης Εκτάκτων Αναγκών εξαιτίας Δασικών Πυρκαγιών για τις Περιφέρειες αποτελείται από τα Μέρη Ι – VI του παρόντος εγκεκριμένου σχεδίου, συμπεριλαμβανομένων των Παραρτημάτων Α', Β', Γ', ΣΤ', της Προσθήκης Δ10 του Παρατήματος Δ', καθώς και του Παρατήματος Ι'

¹¹ Είναι απαραίτητη η σύνταξη δύο ξεχωριστών μνημονίων ενεργειών τα οποία θα αφορούν αντίστοιχα τις ενέργειες του φορέα σχεδίασης στην κατάσταση ετοιμότητας λόγω τεκμηριωμένου κινδύνου και της κατάστασης έκτακτης ανάγκης πολιτικής προστασίας

- Εξασφάλιση επικοινωνίας με το Κέντρο Επιχειρήσεων της Γενικής Γραμματείας Πολιτικής Προστασίας, τη Δ/ση Πολιτικής Προστασίας της οικείας Αποκεντρωμένης Διοίκησης, τα Τμήματα Πολιτικής Προστασίας των οικείων Περιφερειακών Ενοτήτων, καθώς και των λοιπών εμπλεκόμενων φορέων σε επίπεδο Περιφέρειας και Περιφερειακών Ενοτήτων.
- Ενημέρωση του κοινού για τη λήψη μέτρων αυτοπροστασίας από κινδύνους που προέρχονται από δασικές πυρκαγιές, με βάση τις κατευθυντήριες οδηγίες και το έντυπο υλικό που έχουν εκδοθεί από την κεντρική διοίκηση
- Εντολή στα Τμήματα Πολιτικής Προστασίας των Περιφερειακών Ενοτήτων για την επιλογή, σε συνεργασία με τους οικείους Δήμους, χώρων ικανών για την υποδοχή και διαβίωση πληγέντων λόγω δασικών πυρκαγιών..
- Τήρηση μητρώου εθελοντικών οργανώσεων Πολιτικής Προστασίας, ανά Περιφερειακή Ενότητα, που δραστηριοποιούνται στην Περιφέρεια και που δύναται να υποστηρίξουν τις επιμέρους δράσεις της Περιφέρειας ή των Περιφερειακών Ενοτήτων στην αντιμετώπιση εκτάκτων αναγκών εξαιτίας δασικών πυρκαγιών.
- Μεριμνά για τη συνεργασία των αρμόδιων οργανικών μονάδων της Περιφέρειας (Δ/ση Τεχνικών Έργων, κλπ. - συμπεριλαμβανομένων και αυτών των Περιφερειακών Ενοτήτων) που διαθέτουν μέσα προς υποστήριξη του έργου του ΠΣ, με τις αρμόδιες Πυροσβεστικές Υπηρεσίες, προκειμένου να εξασφαλιστεί η συμβατότητα εξοπλισμού και μέσων.
- Εισηγήση στον Περιφερειάρχη για να εξουσιοδοτηθούν τα αρμόδια Τμήματα Πολιτικής Προστασίας των Περιφερειακών Ενοτήτων για τη σύγκληση των Συντονιστικών Οργάνων Πολιτικής Προστασίας (ΣΟΠΠ) των Περιφερειακών Ενοτήτων, κατόπιν σχετικής εντολής του Αντιπεριφερειάρχη και σύμφωνα με τα οριζόμενα στο αρθ. 12, Ν.3013/2002 και στο αρθ.160 του Ν.3852/2010.
- Εντολή προς τα Τμήματα Πολιτικής Προστασίας των οικείων Περιφερειακών Ενοτήτων για τη σύνταξη καταλόγων κατασκηνώσεων (παιδικών εξοχών) εντός των διοικητικών τους ορίων, συνοδευόμενο με πίνακα τηλεφώνων των υπευθύνων λειτουργίας και Αρχηγών αυτών.

Γ5. Τμήματα Πολιτικής Προστασίας Περιφερειακών Ενοτήτων

- Ενεργούν σύμφωνα με τις οδηγίες και κατευθύνσεις της Δ/σης Πολιτικής Προστασίας της Περιφέρειας για την υλοποίηση δράσεων πολιτικής προστασίας που συνδέονται με το σκοπό του παρόντος σχεδίου.
- Σύνταξη ή επικαιροποίηση μνημονίου ενεργειών για περιπτώσεις εκτάκτων αναγκών που προέρχονται από δασικές πυρκαγιές, σύμφωνα με τις οδηγίες και κατευθύνσεις της Δ/σης Πολιτικής Προστασίας της Περιφέρειας, στο οποίο να καταγράφονται σε χρονική αλληλουχία οι ενέργειες στις οποίες πρέπει να προβεί το Τμήμα Πολιτικής Προστασίας της Περιφερειακής Ενότητας για την υλοποίηση των δράσεων που προβλέπονται από το παρόν σχέδιο.¹²

¹² Είναι απαραίτητη η σύνταξη δύο ξεχωριστών μνημονίων ενεργειών τα οποία θα αφορούν αντίστοιχα τις ενέργειες του φορέα σχεδίασης στην κατάσταση ετοιμότητας λόγω τεκμηριωμένου κινδύνου και της κατάστασης έκτακτης ανάγκης πολιτικής προστασίας

- Καταγραφή και υποβολή στην Δ/ση Πολιτικής Προστασίας της Περιφέρειας των επιχειρησιακά διαθέσιμων πόρων (δυναμικού και μέσων) όλων των αρμόδιων υπηρεσιών της Περιφέρειας που λειτουργούν στα όρια της οικείας Περιφερειακής Ενότητας, οι οποίοι είναι απαραίτητοι, βάσει του παρόντος σχεδίου, τόσο για την ενίσχυση του έργου του ΠΣ, όσο και για την αντιμετώπιση εκτάκτων αναγκών και τη διαχείριση των συνεπειών λόγω δασικών πυρκαγιών.
- Εξασφάλιση επικοινωνίας με τη Δ/ση Πολιτικής Προστασίας της Περιφέρειας, καθώς και των λοιπών εμπλεκόμενων φορέων σε επίπεδο Περιφερειακής Ενότητας, σύμφωνα με το παρόν σχέδιο.
- Ενημέρωση του κοινού για τη λήψη μέτρων αυτοπροστασίας από κινδύνους που προέρχονται από δασικές πυρκαγιές, με βάση τις κατευθυντήριες οδηγίες και το έντυπο υλικό που έχουν εκδοθεί από την κεντρική διοίκηση και τη Δ/ση Πολιτικής Προστασίας της οικείας Περιφέρειας
- Επιλογή, σε συνεργασία με τους οικείους Δήμους και κατόπιν σχετικής εντολής από τη Δ/ση Πολιτικής Προστασίας της Περιφέρειας, χώρων ικανών για την υποδοχή και διαβίωση πληγέντων λόγω δασικών πυρκαγιών. Σύνταξη και υποβολή σχετικής αναφοράς στην Δ/ση Πολιτικής Προστασίας της Περιφέρειας, στην οποία να περιγράφονται η θέση, τα χαρακτηριστικά και οι υποδομές των ανωτέρω χώρων
- Καταγραφή και ενημέρωση της Δ/ση Πολιτικής Προστασίας της οικείας Περιφέρειας των εθελοντικών οργανώσεων Πολιτικής Προστασίας που δραστηριοποιούνται στα όρια της οικείας Περιφερειακής Ενότητας και που δύναται να υποστηρίξουν δράσεις της Περιφέρειας ή των Περιφερειακών Ενοτήτων στην αντιμετώπιση εκτάκτων αναγκών εξαιτίας δασικών πυρκαγιών.
- Σύνταξη και τήρηση, σύμφωνα με τις οδηγίες και κατευθύνσεις της Δ/σης Πολιτικής Προστασίας της Περιφέρειας, καταλόγου κατασκηνώσεων (παιδικών εξοχών) εντός των διοικητικών ορίων της Περιφερειακής Ενότητας, συνοδευόμενο με πίνακα τηλεφώνων των υπευθύνων λειτουργίας και Αρχηγών αυτών. Με την έναρξη λειτουργίας τους, διαβιβάζει στις Διοικήσεις αυτών έγγραφα και εγκυκλίους της ΓΓΠΠ τα οποία συνδέονται με την αντιμετώπιση εκτάκτων αναγκών εξαιτίας δασικών πυρκαγιών και με την έκδοση του χάρτη πρόβλεψης κινδύνου πυρκαγιάς (αρθ.12, παρ.2β Ν.3013/2003), καθώς και τυχόν εγκυκλίους του Υπουργείου Υγείας και Κοινωνικής Αλληλεγγύης που συνδέονται με την λειτουργία τους.

Γ6. Δ/ση Κοινωνικής Μέριμνας¹³

- Προβαίνει σε ποιοτικό και ποσοτικό έλεγχο και συντήρηση του αποθηκευμένου υλικού (σκηνές, κουβέρτες, κλπ) των Περιφερειακών Αποθηκευτικών Κέντρων για την ανακούφιση πληγέντων.
- Επικοινωνεί με τις αρμόδιες Δ/σεις του Υπουργείου Εργασίας, Κοινωνικής Ασφάλισης και Πρόνοιας (Διεύθυνση Κοινωνικής Αντίληψης και Αλληλεγγύης, Διεύθυνση, κλπ) για την διευκρίνηση ζητημάτων σχετικών με την αποθήκευση και διάθεση υλικών (σκηνικό υλικό,

¹³ Για τις Περιφέρειες Ηπείρου, Θεσσαλίας, Κεντρικής Μακεδονίας, Πελοποννήσου, Βορείου Αιγαίου, Νοτίου Αιγαίου, Κρήτης, και Δυτικής Ελλάδας έχει οριστεί ως αρμόδια για τα Περιφερειακά Αποθηκευτικά Κέντρα η Δ/ση Κοινωνικής Μέριμνας της Γενικής Δ/σης Δημόσιας Υγείας και Κοινωνικής Μέριμνας. Για την Περιφέρεια Αν. Μακεδονίας-Θράκης έχει οριστεί ως αρμόδια η Δ/ση Πολιτικής Προστασίας, η οποία και είναι αρμόδια για την υλοποίηση των δράσεων της παρ. Γ6 του παρόντος.

κουβέρτες, κλπ) για την ανακούφιση πληγέντων, αρμοδιότητας του Υπουργείου Εργασίας, Κοινωνικής Ασφάλισης και Πρόνοιας (ΒΔ 972 ΦΕΚ 265/Α/1966, άρθρο 9 παρ. 5 του Ν. 4052/2012).

- Ενημερώνει τη Δ/ση Πολιτικής Προστασίας για το έτοιμο προς διάθεση αποθηκευμένο υλικό (σκηνές, κουβέρτες, κλπ) των Περιφερειακών Αποθηκευτικών Κέντρων για την ανακούφιση πληγέντων.

Φάση 2^η Αυξημένη Ετοιμότητα

Γ. Τακτικό Επίπεδο

Γ1. Περιφερειάρχης

- Θέτει τις επιχειρησιακά εμπλεκόμενες υπηρεσίες της Περιφέρειας (συμπεριλαμβανομένων και των Περιφερειακών Ενοτήτων) σε ετοιμότητα Πολιτικής Προστασίας, λαμβάνοντας υπόψη τον Ημερήσιο Χάρτη Πρόβλεψης Κινδύνου Πυρκαγιάς, που εκδίδεται από την ΓΓΠΠ και τα ιδιαίτερα προειδοποιητικά σήματα που εκδίδονται από το ΚΕΠΠ για το λόγο αυτό. Ενημερώνει σχετικά τον ή τους αρμόδιους Αντιπεριφερειάρχες.
- Εντολή προς τους αρμόδιους Αντιπεριφερειάρχες για εφαρμογή του μέτρου απαγόρευσης κυκλοφορίας σε δάση και ευπαθής περιοχές της Περιφερειακής τους Ενότητας, σύμφωνα με τις σχετικές αποφάσεις των συνεδριάσεων των ΣΟΠΠ των Περιφερειακών Ενοτήτων.
- Ειδικότερα, για την Μητροπολιτική Περιφέρεια Αττικής και τις δράσεις μητροπολιτικού χαρακτήρα, πλέον των ανωτέρω ο Περιφερειάρχης Αττικής δύναται να συγκαλέσει το Συντονιστικό Μητροπολιτικό Όργανο (ΣΜΟ) Περιφέρειας Αττικής για τη λήψη επιπρόσθετων μέτρων πρόληψης και ετοιμότητας Πολιτικής Προστασίας στην Περιφέρεια Αττικής¹⁴.

Γ2. Αντιπεριφερειάρχης

- Συντονίζει και εποπτεύει σύμφωνα με τις οδηγίες και τις κατευθύνσεις που του παρέχει ο Περιφερειάρχης, τις επιχειρησιακά εμπλεκόμενες υπηρεσίες της Περιφέρειας που λειτουργούν στα όρια της Περιφερειακής Ενότητάς του, οι οποίες έχουν τεθεί με εντολή Περιφερειάρχη σε ετοιμότητα Πολιτικής Προστασίας.
- Εντολή σύγκλησης του Συντονιστικού Οργάνου Πολιτικής Προστασίας (ΣΟΠΠ) Περιφερειακής Ενότητας για τη λήψη επιπρόσθετων μέτρων πρόληψης και ετοιμότητας Πολιτικής Προστασίας στα όρια της Περιφερειακής τους Ενότητας.
- Συντονίζει και εποπτεύει την εφαρμογή του μέτρου απαγόρευσης κυκλοφορίας σε δάση και ευπαθής περιοχές στα όρια της Περιφερειακής Ενότητας, σύμφωνα με τις σχετικές αποφάσεις των συνεδριάσεων των ΣΟΠΠ των Περιφερειακών Ενοτήτων
- Ειδικότερα, για την Μητροπολιτική Περιφερειακή Ενότητα Θεσσαλονίκης και τις δράσεις μητροπολιτικού χαρακτήρα, πλέον των ανωτέρω ο Αντιπεριφερειάρχης Περιφερειακής Ενότητας

¹⁴ Οι αρμοδιότητες μητροπολιτικού χαρακτήρα, για την Μητροπολιτική Περιφέρεια Αττικής και την Μητροπολιτική Περιφερειακή Ενότητα Θεσσαλονίκης, ασκούνται από 1-7-2011 σύμφωνα με το αρθ.186 παρ. ΙΙΙ του Ν.3852/2010

Θεσσαλονίκης δύνатаι να συγκαλέσει το Συντονιστικό Μητροπολιτικό Όργανο (ΣΜΟ) Περιφερειακής Ενότητας Θεσσαλονίκης για τη λήψη επιπρόσθετων μέτρων πρόληψης και ετοιμότητας Πολιτικής Προστασίας στα όρια της Περιφερειακής Ενότητας.

Γ3. Συντονιστικά Όργανα Πολιτικής Προστασίας (ΣΟΠΠ, ΣΜΟ)

- Με εντολή Αντιπεριφερειάρχη και εφόσον συντρέχει λόγος συγκαλείται το Συντονιστικό Όργανο Πολιτικής Προστασίας (ΣΟΠΠ) Περιφερειακής Ενότητας (ή το Συντονιστικό Μητροπολιτικό Όργανο (ΣΜΟ) Περιφερειακής Ενότητας Θεσσαλονίκης), στο οποίο και προεδρεύει, για τη λήψη επιπρόσθετων μέτρων πρόληψης και ετοιμότητας Πολιτικής Προστασίας στα όρια της Περιφερειακής Ενότητας, προκειμένου να αντιμετωπιστούν άμεσα τυχόν προβλήματα που ενδέχεται να προκληθούν από την εκδήλωση δασικών πυρκαγιών.
- Με εντολή του Περιφερειάρχη Αττικής και εφόσον συντρέχει λόγος συγκαλείται το Συντονιστικό Μητροπολιτικό Όργανο (ΣΜΟ) Περιφέρειας Αττικής στο οποίο και προεδρεύει, για τη λήψη επιπρόσθετων μέτρων πρόληψης και ετοιμότητας Πολιτικής Προστασίας στην Περιφέρεια Αττικής, προκειμένου να αντιμετωπιστούν άμεσα τυχόν προβλήματα που ενδέχεται να προκληθούν από την εκδήλωση δασικών πυρκαγιών.

Γ4. Δ/ση Πολιτικής Προστασίας

- Εφαρμογή μνημονίου ενεργειών για την εξασφάλιση ετοιμότητας Πολιτικής Προστασίας του προσωπικού και των μέσων της Περιφέρειας.
- Ενημέρωση, μετά από συνεννόηση με την Δ/ση Πολιτικής Προστασίας της Αποκεντρωμένης Διοίκησης, των οικείων Δήμων για το ιδιαίτερο προειδοποιητικό σήμα που εκδίδεται από το ΚΕΠΠ/ΓΓΠΠ σύμφωνα με το Ημερήσιο Δελτίο Πρόβλεψης Κινδύνου Πυρκαγιάς που εκδίδεται από την ΓΓΠΠ.
- Μεριμνά κατόπιν σχετικής εντολής Αντιπεριφερειάρχη για τη σύγκληση του Συντονιστικού Οργάνου Πολιτικής Προστασίας (ΣΟΠΠ) Περιφερειακής Ενότητας (ή του Συντονιστικού Μητροπολιτικού Οργάνου (ΣΜΟ) Περιφερειακής Ενότητας Θεσσαλονίκης),
- Μεριμνά, στην περίπτωση της Περιφέρειας Αττικής και κατόπιν σχετικής εντολής του Περιφερειάρχη Αττικής, για τη σύγκληση του Συντονιστικού Μητροπολιτικού Οργάνου (ΣΜΟ) Περιφέρειας Αττικής

Γ5. Τμήματα Πολιτικής Προστασίας Περιφερειακών Ενοτήτων

- Ενεργούν σύμφωνα με τις οδηγίες και κατευθύνσεις της Δ/σης Πολιτικής Προστασίας της Περιφέρειας για την υλοποίηση δράσεων πολιτικής προστασίας που συνδέονται με το σκοπό του παρόντος σχεδίου.
- Μεριμνούν, κατόπιν σχετικής εξουσιοδότησης και εντολής του Αντιπεριφερειάρχη, για τη σύγκληση του Συντονιστικού Οργάνου Πολιτικής Προστασίας (ΣΟΠΠ) Περιφερειακής Ενότητας (ή του Συντονιστικού Μητροπολιτικού Οργάνου (ΣΜΟ) Περιφερειακής Ενότητας Θεσσαλονίκης, για την Περιφερειακή Ενότητα Θεσσαλονίκης).

- Ενεργοποίηση, κατόπιν σχετικής εξουσιοδότησης και εντολής του Αντιπεριφερειάρχη, των εθελοντικών οργανώσεων Πολιτικής Προστασίας που συμμετέχουν στις περιπτώσεις αυτές, σύμφωνα με τις αποφάσεις των σχετικών συνεδριάσεων του Συντονιστικού Οργάνου Πολιτικής Προστασίας (ΣΟΠΠ) Περιφερειακής Ενότητας (ή του Συντονιστικού Μητροπολιτικού Οργάνου (ΣΜΟ) Περιφερειακής Ενότητας Θεσσαλονίκης, για την Περιφερειακή Ενότητα Θεσσαλονίκης), στη λήψη πρόσθετων μέτρων επιτήρησης για την άμεση αναγγελία τυχόν πυρκαγιών.

Φάση 3^η Άμεση Αντιμετώπιση – Επέμβαση

Γ. Τακτικό Επίπεδο

1^ο Στάδιο επιχειρήσεων καταστολής δασικών πυρκαγιών: Αναγγελία

Γ1. Περιφερειάρχης

- Εντολή, **μετά από σχετική συνεννόηση με την αρμόδια Πυροσβεστική Υπηρεσία**, για άμεση κινητοποίηση των αρμόδιων υπηρεσιών της Περιφέρειας (συμπεριλαμβανομένων και των υπηρεσιών της Περιφερειακής Ενότητας στα όρια της οποίας εξελίσσεται η δασική πυρκαγιά) που εμπλέκονται σε αρχικό στάδιο, μετά από σχετική ενημέρωση για έναρξη πυρκαγιάς εντός των διοικητικών τους ορίων από τη Δ/ση Πολιτικής Προστασίας της Περιφέρειας ή την αρμόδια Πυροσβεστική Υπηρεσία.

Γ2. Αντιπεριφερειάρχης

- Κατόπιν εντολής του Περιφερειάρχη για κινητοποίηση, ο Αντιπεριφερειάρχης συντονίζει και εποπτεύει την διάθεση προσωπικού και μέσων των αρμόδιων υπηρεσιών της Περιφέρειας που λειτουργούν στα όρια της Περιφερειακής Ενότητας και που εμπλέκονται σε αρχικό στάδιο, σε συνεννόηση με την αρμόδια κατά τόπους Πυροσβεστική Υπηρεσία.

Γ4. Δ/ση Πολιτικής Προστασίας

Μόλις η Δ/ση Πολιτικής Προστασίας λάβει από την αρμόδια Πυροσβεστική Υπηρεσία την ενημέρωση για την εκδήλωση πυρκαγιάς προχωρά σε:

- Άμεση ενημέρωση του Περιφερειάρχη, του αρμόδιου Αντιπεριφερειάρχη και του αρμόδιου Τμήματος Πολιτικής Προστασίας της Περιφερειακής Ενότητας
- Άμεση ενημέρωση, **μετά από σχετική εντολή Περιφερειάρχη**, των αρμόδιων οργανικών μονάδων της Περιφέρειας (συμπεριλαμβανομένων και των υπηρεσιών της Περιφερειακής Ενότητας στα όρια της οποίας εξελίσσεται η δασική πυρκαγιά) που εμπλέκονται σε αρχικό στάδιο, με στόχο την άμεση κινητοποίησή τους.
- Επικοινωνία με το Γραφείο Πολιτικής Προστασίας του Δήμου, εντός του οποίου έχει δοθεί η αναγγελία της πυρκαγιάς, με το Τμήμα Πολιτικής Προστασίας της αντίστοιχης Περιφερειακής Ενότητας και με τη Δ/ση Πολιτικής Προστασίας της οικείας Αποκεντρωμένης Διοίκησης, στα πλαίσια ανταλλαγής πληροφοριών σχετικών με το συμβάν.

Γ5. Τμήματα Πολιτικής Προστασίας Περιφερειακών Ενοτήτων

- Ενεργούν σύμφωνα με τις οδηγίες και κατευθύνσεις της Δ/σης Πολιτικής Προστασίας της Περιφέρειας για την υλοποίηση δράσεων πολιτικής προστασίας που συνδέονται με το σκοπό του παρόντος σχεδίου.
- Στις περιπτώσεις που το Τμήμα Πολιτικής Προστασίας λάβει από την αρμόδια κατά τόπους Πυροσβεστική Υπηρεσία την ενημέρωση για την εκδήλωση πυρκαγιάς προχωρά σε άμεση ενημέρωση του αρμόδιου Αντιπεριφερειάρχη και της Δ/σης Πολιτικής Προστασίας της οικείας Περιφέρειας
- Επικοινωνία με το Γραφείο Πολιτικής Προστασίας του Δήμου, εντός του έχει δοθεί η αναγγελία της πυρκαγιάς και με τη Δ/ση Πολιτικής Προστασίας της Περιφέρειας, στα πλαίσια ανταλλαγής πληροφοριών σχετικών με το συμβάν.

3ο Στάδιο επιχειρήσεων καταστολής δασικών πυρκαγιών: Ανάπτυξη Δυνάμεων – Επέμβαση***Γ1. Περιφερειάρχης***

- Απόφαση για την διάθεση προσωπικού και μέσων των αρμοδίων υπηρεσιών της Περιφέρειας προς συνδρομή του έργου της αρμόδιας Πυροσβεστικής Υπηρεσίας, κατόπιν σχετικού αιτήματος, στα πλαίσια εφαρμογής της ΚΥΑ 12030/ Φ109.1/1999.
- Εντολή προς τους αρμόδιους Αντιπεριφερειάρχες για την διάθεση προσωπικού και μέσων των αρμοδίων υπηρεσιών της Περιφέρειας που λειτουργούν στα όρια της Περιφερειακής τους Ενότητας προς συνδρομή του έργου της αρμόδιας κατά τόπους Πυροσβεστικής Υπηρεσίας, κατόπιν σχετικού αιτήματος, στα πλαίσια εφαρμογής της ΚΥΑ 12030/ Φ109.1/1999
- Εντολή για συνδρομή προσωπικού και μέσων των αρμοδίων υπηρεσιών της Περιφέρειας στους οικείους Δήμους (στα όρια των οποίων εξελίσσεται η δασική πυρκαγιά), μετά από σχετική συνεννόηση με τους αρμόδιους Δημάρχους και προς υποβοήθηση του έργου τους στην αντιμετώπιση εκτάκτων αναγκών και διαχείριση των συνεπειών λόγω δασικών πυρκαγιών.
- Εντολή προς τους αρμόδιους Αντιπεριφερειάρχες για το συντονισμό διάθεσης προσωπικού και μέσων, των αρμοδίων υπηρεσιών της Περιφέρειας που λειτουργούν στα όρια της Περιφερειακής τους Ενότητας, στους οικείους Δήμους (στα όρια των οποίων εξελίσσεται η δασική πυρκαγιά), προς υποβοήθηση του έργου τους στην αντιμετώπιση εκτάκτων αναγκών και διαχείριση των συνεπειών λόγω δασικών πυρκαγιών.
- Εισηγήση στο Γενικό Γραμματέα Πολιτικής Προστασίας για την έκδοση σχετικής απόφασης κήρυξης σε κατάσταση έκτακτης ανάγκης της πληγείσας περιοχής, εφόσον συντρέχει λόγος.
- Εντολή προς τη Δ/σης Πολιτικής Προστασίας της Περιφέρειας για υποβολή αιτήματος συνδρομής με υλικά και μέσα προς ενίσχυση του έργου της Περιφέρειας στην αντιμετώπιση εκτάκτων αναγκών και διαχείριση των συνεπειών λόγω δασικών πυρκαγιών, από όμορες Περιφέρειες ή την οικεία Αποκεντρωμένη Διοίκηση ή το ΚΕΠΠ.
- Λήψη απόφασης για την οργανωμένη απομάκρυνση των πολιτών, για λόγους προστασίας της ζωής ή της υγείας τους από εξελισσόμενη ή από επικείμενη καταστροφή, στα πλαίσια εφαρμογής

του άρθ. 18 του Ν 3613/2007 (ΦΕΚ 263/Α'/2007) και των κατευθυντήριων οδηγιών που έχει εκδώσει η Γενική Γραμματεία Πολιτικής Προστασίας για το σκοπό αυτό.

- Στις περιπτώσεις που η περιοχή στην οποία εξελίσσεται η δασική πυρκαγιά κηρυχθεί σε κατάσταση έκτακτης ανάγκης και η καταστροφή χαρακτηριστεί ως τοπική ή περιφερειακή μικρής έντασης, ο Περιφερειάρχης αναλαμβάνει τη διάθεση και το συντονισμό δράσεων του απαραίτητου δυναμικού και μέσων εντός των ορίων της Περιφέρειας, καθώς και την ενημέρωση του κοινού για ζητήματα που αφορούν δράσεις πολιτικής προστασίας στην διαχείριση των συνεπειών (αντιμετώπιση-αποκατάσταση), σύμφωνα με το άρθρο 12 του Ν. 3013/2002 και το το άρθ. 282 του Ν.3852/2010.
- Εντολή του Περιφερειάρχη Αττικής για σύγκληση του Συντονιστικού Μητροπολιτικού Οργάνου (ΣΜΟ) Περιφέρειας Αττικής προς υποβοήθηση του έργου του Περιφερειάρχη, εφόσον κρίνεται απαραίτητο¹⁵.

Γ2. Αντιπεριφερειάρχης

- Διάθεση, μετά από σχετική εντολή Περιφερειάρχη, προσωπικού και μέσων των αρμόδιων υπηρεσιών της Περιφέρειας που λειτουργούν στα όρια της Περιφερειακής τους Ενότητας προς συνδρομή του έργου της αρμόδιας κατά τόπους Πυροσβεστικής Υπηρεσίας.
- Διάθεση, μετά από σχετική εντολή Περιφερειάρχη, προσωπικού και μέσων των αρμόδιων υπηρεσιών της Περιφέρειας που λειτουργούν στα όρια της Περιφερειακής τους Ενότητας στους οικείους Δήμους, στα όρια των οποίων εξελίσσεται η δασική πυρκαγιά, προς υποβοήθηση του έργου τους στην αντιμετώπιση εκτάκτων αναγκών και διαχείριση των συνεπειών λόγω δασικών πυρκαγιών
- Συντονισμός της διάθεσης του απαραίτητου δυναμικού και μέσων εντός των ορίων της Περιφερειακής τους Ενότητας, για την αντιμετώπιση εκτάκτων αναγκών και διαχείριση των συνεπειών λόγω δασικών πυρκαγιών, βάσει των οδηγιών και των κατευθύνσεων που τους παρέχει ο Περιφερειάρχης (άρθρο 160 του Ν.3852/2010).
- Αιτήματα συνδρομής προς τον Περιφερειάρχη για επιπλέον πόρους προς ενίσχυση του έργου του στην αντιμετώπιση εκτάκτων αναγκών και διαχείριση των συνεπειών λόγω δασικών πυρκαγιών στα όρια της Περιφερειακής τους Ενότητας.
- Λήψη απόφασης, κατόπιν σχετικής εξουσιοδότησης από τον οικείο Περιφερειάρχη, για την οργανωμένη απομάκρυνση των πολιτών, για λόγους προστασίας της ζωής ή της υγείας τους από εξελισσόμενη ή από επικείμενη καταστροφή, στα πλαίσια εφαρμογής του άρθ. 18 του Ν 3613/2007 (ΦΕΚ 263/Α'/2007) και των κατευθυντήριων οδηγιών που έχει εκδώσει η Γενική Γραμματεία Πολιτικής Προστασίας για το σκοπό αυτό.
- Εντολή για σύγκληση του Συντονιστικού Οργάνου Πολιτικής Προστασίας (ΣΟΠΠ) της Περιφερειακής τους Ενότητας, προς υποβοήθηση του έργου τους, εφόσον κρίνεται απαραίτητο.

¹⁵ Οι αρμοδιότητες μητροπολιτικού χαρακτήρα, για την Μητροπολιτική Περιφέρεια Αττικής και την Μητροπολιτική Περιφερειακή Ενότητα Θεσσαλονίκης, ασκούνται από 1-7-2011 σύμφωνα με το αρθ.186 παρ. ΙΙΙ του Ν.3852/2010

Γ3. Συντονιστικά Όργανα Πολιτικής Προστασίας (ΣΟΠΠ, ΣΜΟ)

- Με εντολή Αντιπεριφερειάρχη συγκαλείται το Συντονιστικό Όργανο Πολιτικής Προστασίας (ΣΟΠΠ) της Περιφερειακής του Ενότητας (ή το Συντονιστικό Μητροπολιτικό Όργανο (ΣΜΟ) Περιφερειακής Ενότητας Θεσσαλονίκης), στο οποίο και προεδρεύει, εφόσον συντρέχει λόγος για την υποβοήθηση του έργου του στον συντονισμό των φορέων στην διάθεση δυναμικού και μέσων, καθώς και στην αντιμετώπιση εκτάκτων αναγκών και διαχείριση των συνεπειών λόγω δασικών πυρκαγιών.
- Με εντολή του Περιφερειάρχη Αττικής συγκαλείται το Συντονιστικό Μητροπολιτικό Όργανο (ΣΜΟ) Περιφέρειας Αττικής, στο οποίο και προεδρεύει, εφόσον συντρέχει λόγος για την υποβοήθηση του έργου του στον συντονισμό των φορέων στην διάθεση δυναμικού και μέσων, καθώς και στην αντιμετώπιση εκτάκτων αναγκών και διαχείριση των συνεπειών λόγω δασικών πυρκαγιών.

Γ4. Δ/ση Πολιτικής Προστασίας

- Ενεργοποιεί το μνημόνιο ενεργειών της Περιφέρειας για την αντιμετώπιση εκτάκτων αναγκών και τη διαχείριση των συνεπειών λόγω δασικών πυρκαγιών καθώς και για την υποστήριξη του έργου του Πυροσβεστικού Σώματος στην καταστολή των δασικών πυρκαγιών.
- Συλλέγει πληροφορίες σχετικά με την εξέλιξη των επιχειρήσεων καταστολής του φαινομένου από την αρμόδια Πυροσβεστική Αρχή, καθώς και των συνεπειών που προκλήθηκαν ή ενδέχεται να προκληθούν από την εξέλιξη αυτού από τους αρμόδιους εμπλεκόμενους φορείς και ενημερώνει τον Περιφερειάρχη και τον αρμόδιο Αντιπεριφερειάρχη.
- Ενεργοποιεί, εφόσον χρειαστεί και μετά από σχετική εντολή Περιφερειάρχη, τα μνημόνια συνεργασίας με ιδιωτικούς φορείς, για την εξασφάλιση επιπλέον πόρων για την ενίσχυση του έργου της καταστολής, που διενεργείται με ευθύνη του ΠΣ, σε περίπτωση που αυτοί ζητηθούν από το ΠΣ.
- Ενεργοποιεί, εφόσον χρειαστεί και μετά από σχετική εντολή Περιφερειάρχη, τα μνημόνια συνεργασίας με ιδιωτικούς φορείς για την εξασφάλιση επιπλέον πόρων στην αντιμετώπιση εκτάκτων αναγκών και τη διαχείριση των συνεπειών λόγω δασικών πυρκαγιών.
- Βρίσκεται σε άμεση επικοινωνία με τα Γραφεία Πολιτικής Προστασίας των οικείων Δήμων, τα Τμήματα Πολιτικής Προστασίας των Περιφερειακών Ενότητων, καθώς και τη Δ/ση Πολιτικής Προστασίας της οικείας Αποκεντρωμένης Διοίκησης για λόγους αμοιβαίας ενημέρωσης και συντονισμού στη διαχείριση πόρων.
- Αιτείται, μετά από σχετική εντολή Περιφερειάρχη, συνδρομή με επιπλέον υλικά και μέσα προς ενίσχυση του έργου της Περιφέρειας ή των οικείων Περιφερειακών Ενότητων (στα όρια των οποίων εξελίσσεται η δασική πυρκαγιά), στην αντιμετώπιση εκτάκτων αναγκών και διαχείριση των

συνεπειών λόγω δασικών πυρκαγιών, από όμορες Περιφέρειες και την οικεία Αποκεντρωμένη Διοίκηση.¹⁶

- Τηρεί κατάσταση με τα διατιθέμενα μέσα και προσωπικό των αρμοδίων υπηρεσιών της Περιφέρειας που με εντολή του Περιφερειάρχη έχουν εμπλακεί προς υποβοήθηση του έργου του ΠΣ, καθώς και για την αντιμετώπιση εκτάκτων αναγκών και τη διαχείριση των συνεπειών από την εκδήλωση του φαινομένου.
- Ενεργοποιεί εφόσον επιβάλλεται από την υφιστάμενη κατάσταση το μνημόνιο ενεργειών για την οργανωμένη απομάκρυνση πολιτών, μετά από σχετική εντολή του Περιφερειάρχη.
- Εντολή προς τα αρμόδια Τμήματα Πολιτικής Προστασίας των Περιφερειακών Ενοτήτων να Ενεργοποιήσουν τις Εθελοντικές Οργανώσεις της περιοχής που πληρούν τα κριτήρια του Ν.3013/2002 αρθ.14 και του Ν.3536/2007 αρθ. 27. Τονίζεται ότι οι χώροι δράσης των ομάδων καθορίζονται στην απόφαση ένταξής τους και οι δράσεις που αναλαμβάνουν πρέπει να αποτελούν μέρος των επιχειρησιακών αναγκών που καθορίζονται από τα ΣΟΠΠ των Περιφερειακών Ενοτήτων και τα ΣΤΟ των Δήμων.
- Εντολή προς τα αρμόδια Τμήματα Πολιτικής Προστασίας των Περιφερειακών Ενοτήτων και μετά από σχετική συνεννόησή τους με την αρμόδια Πυροσβεστική Υπηρεσία, να προβούν, εφ' όσον συντρέχουν λόγοι, στην ενημέρωση των υπευθύνων λειτουργίας εγκαταστάσεων (κατασκηνώσεις, νοσοκομεία, ξενοδοχεία, κλπ) πλησίον του συμβάντος, για την ετοιμότητα λήψης μέτρων προστασίας των ατόμων που βρίσκονται σε αυτά.
- Μεριμνά κατόπιν σχετικής εντολής Αντιπεριφερειάρχη για τη σύγκληση του Συντονιστικού Οργάνου Πολιτικής Προστασίας (ΣΟΠΠ) Περιφερειακής Ενότητας (ή του Συντονιστικού Μητροπολιτικού Οργάνου (ΣΜΟ) Περιφερειακής Ενότητας Θεσσαλονίκης),
- Μεριμνά για τη σύγκληση του Συντονιστικού Μητροπολιτικού Οργάνου (ΣΜΟ) Περιφέρειας Αττικής κατόπιν εντολής του Περιφερειάρχη Αττικής
- Ενημερώνει το ΚΕΠΠ και τη Δ/ση Πολιτικής Προστασίας της Αποκεντρωμένης Διοίκησης σχετικά με την εξέλιξη των δράσεων της Περιφέρειας για την αντιμετώπιση εκτάκτων αναγκών και διαχείριση των συνεπειών.

Γ5. Τμήματα Πολιτικής Προστασίας Περιφερειακών Ενοτήτων

- Ενεργούν σύμφωνα με τις οδηγίες και κατευθύνσεις της Δ/σης Πολιτικής Προστασίας της Περιφέρειας για την υλοποίηση δράσεων πολιτικής προστασίας που συνδέονται με το σκοπό του παρόντος σχεδίου.

¹⁶ Αιτήματα συνδρομής με υλικά και μέσα προς ενίσχυση του έργου των Περιφερειών που δεν μπορούν να ικανοποιηθούν από την οικεία Αποκεντρωμένη Διοίκηση, για την αντιμετώπιση εν εξελίξει καταστροφών και καταστάσεων έκτακτης ανάγκης που ενδέχεται να προκληθούν από δασικές πυρκαγιές, μπορούν να υποβάλλονται στο Κέντρο Επιχειρήσεων Πολιτικής Προστασίας της Γενικής Γραμματείας Πολιτικής Προστασίας.

- Ενεργοποιούν, το εγκεκριμένο από την Δ/νση Πολιτικής Προστασίας της Περιφέρειας, μνημόνιο ενεργειών της Περιφερειακής Ενότητας για την αντιμετώπιση εκτάκτων αναγκών και τη διαχείριση των συνεπειών λόγω δασικών πυρκαγιών, καθώς και για την υποστήριξη του έργου του Πυροσβεστικού Σώματος στην καταστολή των δασικών πυρκαγιών.
- Συλλέγουν πληροφορίες σχετικά με την εξέλιξη των επιχειρήσεων καταστολής του φαινομένου από την αρμόδια κατά τόπους Πυροσβεστική Αρχή, καθώς και των συνεπειών που προκλήθηκαν ή ενδέχεται να προκληθούν από την εξέλιξη αυτού από τους αρμόδιους εμπλεκόμενους φορείς σε επίπεδο Περιφερειακής Ενότητας και ενημερώνει τον αρμόδιο Αντιπεριφερειάρχη και τη Δ/νση Πολιτικής Προστασίας της Περιφέρειας.
- Εισηγούνται στη Δ/νση Πολιτικής Προστασίας της Περιφέρειας την ενεργοποίηση των μνημονίων συνεργασίας με ιδιωτικούς φορείς, εφόσον χρειαστεί για την εξασφάλιση επιπλέον πόρων για την ενίσχυση του έργου της καταστολής, που διενεργείται με ευθύνη του ΠΣ, σε περίπτωση που αυτοί ζητηθούν από το ΠΣ.
- Βρίσκονται σε άμεση επικοινωνία με τα Γραφεία Πολιτικής Προστασίας των οικείων Δήμων και τη Δ/νση Πολιτικής Προστασίας της οικείας Περιφέρειας, για λόγους αμοιβαίας ενημέρωσης και συντονισμού στη διαχείριση πόρων.
- Αιτούνται από τη Δ/νση Πολιτικής Προστασίας της οικείας Περιφέρειας, μετά από σχετική εντολή Αντιπεριφερειάρχη, συνδρομή με επιπλέον υλικά και μέσα προς ενίσχυση του έργου του Αντιπεριφερειάρχη στην αντιμετώπιση εκτάκτων αναγκών και διαχείριση των συνεπειών λόγω δασικών πυρκαγιών.
- Εισηγούνται στη Δ/νση Πολιτικής Προστασίας της Περιφέρειας την ενεργοποίηση των μνημονίων συνεργασίας με ιδιωτικούς φορείς, εφόσον χρειαστεί για την εξασφάλιση επιπλέον πόρων στην αντιμετώπιση εκτάκτων αναγκών και τη διαχείριση των συνεπειών λόγω δασικών πυρκαγιών.
- Τηρούν κατάσταση με τα διατιθέμενα μέσα και προσωπικό των αρμοδίων υπηρεσιών της Περιφέρειας που λειτουργούν στα όρια της Περιφερειακής Ενότητας που έχουν εμπλακεί προς υποβοήθηση του έργου του ΠΣ, καθώς και για την αντιμετώπιση εκτάκτων αναγκών και τη διαχείριση των συνεπειών από την εκδήλωση του φαινομένου.
- Ενεργοποιούν, εφόσον έχουν εξουσιοδοτηθεί προς τούτο και επιβάλλεται από την υφιστάμενη κατάσταση, τα μνημόνια ενεργειών για την οργανωμένη απομάκρυνση πολιτών, μετά από σχετική εντολή του εξουσιοδοτημένου προς τούτο Αντιπεριφερειάρχη.
- Μεριμνούν, εφόσον έχουν εξουσιοδοτηθεί προς τούτο και μετά σχετικής εντολής του Αντιπεριφερειάρχη, για τη σύγκληση του Συντονιστικού Οργάνου Πολιτικής Προστασίας (ΣΟΠΠ) της Περιφερειακής Ενότητας (ή το Συντονιστικού Μητροπολιτικού Οργάνου (ΣΜΟ) Περιφερειακής Ενότητας Θεσσαλονίκης).
- Ενεργοποιούν, κατόπιν σχετικών εντολών, τις Εθελοντικές Οργανώσεις της περιοχής που πληρούν τα κριτήρια του Ν.3013/2002 αρθ.14 και του Ν.3536/2007 αρθ. 27.
- Ενημερώνουν, με εντολή της Δ/νσης Πολιτικής Προστασίας της Περιφέρειας και σε συνεννόηση με την αρμόδια Πυροσβεστική Υπηρεσία και εφ' όσον συντρέχουν λόγοι, τους υπευθύνους

λειτουργίας εγκαταστάσεων (κατασκηνώσεις, νοσοκομεία, ξενοδοχεία, κλπ) πλησίον του συμβάντος, για την ετοιμότητα λήψης μέτρων προστασίας των ατόμων που βρίσκονται σε αυτά.

- Ενημερώνουν τη Δ/ση Πολιτικής Προστασίας της Περιφέρειας και το ΚΕΠΠ (μετά από συνεννόηση με τη Δ/ση Πολιτικής Προστασίας της Περιφέρειας) σχετικά με την εξέλιξη των δράσεων της Περιφερειακής Ενότητας για την αντιμετώπιση εκτάκτων αναγκών και διαχείριση των συνεπειών.

4^ο Στάδιο επιχειρήσεων καταστολής δασικών πυρκαγιών: Μερικός έλεγχος

Γ1. Περιφερειάρχης

- Συντονισμός δράσεων για την αντιμετώπιση εκτάκτων αναγκών και διαχείριση των συνεπειών που έχουν προκύψει από την εξέλιξη της πυρκαγιάς, καθώς και για την υποστήριξη του έργου των Δήμων για τον σκοπό αυτό.
- Στις περιπτώσεις που η περιοχή η οποία έχει πληγεί από τη δασική πυρκαγιά έχει κηρυχθεί σε κατάσταση έκτακτης ανάγκης και η καταστροφή χαρακτηριστεί ως τοπική ή περιφερειακή μικρής έντασης, ο Περιφερειάρχης αναλαμβάνει τη διάθεση και το συντονισμό δράσεων του απαραίτητου δυναμικού και μέσων εντός των ορίων της Περιφέρειας, καθώς και την ενημέρωση του κοινού για ζητήματα που αφορούν δράσεις πολιτικής προστασίας στην διαχείριση των συνεπειών (αντιμετώπιση-αποκατάσταση), σύμφωνα με το άρθρο 12 του Ν. 3013/2002 και το το άρθ. 282 του Ν.3852/2010.
- Εντολή προς τη Δ/σης Πολιτικής Προστασίας της Περιφέρειας για υποβολή αιτήματος περαιτέρω συνδρομής με υλικά και μέσα προς ενίσχυση του έργου της Περιφέρειας στην αντιμετώπιση εκτάκτων αναγκών και διαχείριση των συνεπειών λόγω δασικών πυρκαγιών, από όμορες Περιφέρειες ή την οικεία Αποκεντρωμένη Διοίκηση ή το ΚΕΠΠ.
- Εντολή για περαιτέρω συνδρομή προσωπικού και μέσων των αρμοδίων υπηρεσιών της Περιφέρειας στους οικείους Δήμους (οι οποίοι έχουν πληγεί από τη δασική πυρκαγιά), μετά από σχετική συνεννόηση με τους αρμόδιους Δημάρχους και προς υποβοήθηση του έργου τους στην αντιμετώπιση εκτάκτων αναγκών και διαχείριση των συνεπειών λόγω δασικών πυρκαγιών.
- Εντολή προς τους αρμόδιους Αντιπεριφερειάρχες για το συντονισμό διάθεσης επιπλέον προσωπικού και μέσων, των αρμοδίων υπηρεσιών της Περιφέρειας που λειτουργούν στα όρια της Περιφερειακής τους Ενότητας, στους οικείους Δήμους (οι οποίοι έχουν πληγεί από τη δασική πυρκαγιά), προς υποβοήθηση του έργου τους στην αντιμετώπιση εκτάκτων αναγκών και διαχείριση των συνεπειών λόγω δασικών πυρκαγιών.

Γ2. Αντιπεριφερειάρχης

- Συντονισμός της διάθεσης του απαραίτητου δυναμικού και μέσων εντός των ορίων της Περιφερειακής τους Ενότητας, για την αντιμετώπιση εκτάκτων αναγκών και διαχείριση των συνεπειών λόγω δασικών πυρκαγιών, βάσει των οδηγιών και των κατευθύνσεων που τους παρέχει ο Περιφερειάρχης (άρθρο 160 του Ν.3852/2010).

- Διάθεση, μετά από σχετική εντολή Περιφερειάρχη, επιπλέον προσωπικού και μέσων των αρμόδιων υπηρεσιών της Περιφέρειας που λειτουργούν στα όρια της Περιφερειακής τους Ενότητας στους οικείους Δήμους, οι οποίοι έχουν πληγεί από τη δασική πυρκαγιά, προς υποβοήθηση του έργου τους στην αντιμετώπιση εκτάκτων αναγκών και διαχείριση των συνεπειών λόγω δασικών πυρκαγιών
- Αιτήματα συνδρομής προς τον Περιφερειάρχη με επιπλέον υλικά και μέσα προς ενίσχυση του έργου του στην αντιμετώπιση εκτάκτων αναγκών και διαχείριση των συνεπειών λόγω δασικών πυρκαγιών στα όρια της Περιφερειακής του Ενότητας.

Γ4. Δ/ση Πολιτικής Προστασίας

- Συλλέγει πληροφορίες σχετικά με την τρέχουσα εξέλιξη των επιχειρήσεων καταστολής του φαινομένου από την αρμόδια Πυροσβεστική Αρχή, καθώς και των συνεπειών που προκλήθηκαν από την εξέλιξη αυτού από τους αρμόδιους εμπλεκόμενους φορείς και ενημερώνει τον Περιφερειάρχη και τον αρμόδιο Αντιπεριφερειάρχη
- Τηρεί κατάσταση με τα διατιθέμενα μέσα και προσωπικό των αρμοδίων υπηρεσιών της Περιφέρειας που με εντολή του Περιφερειάρχη έχουν εμπλακεί προς υποβοήθηση του έργου του ΠΣ, καθώς και για την αντιμετώπιση εκτάκτων αναγκών και τη διαχείριση των συνεπειών από την εκδήλωση του φαινομένου.
- Βρίσκεται σε άμεση επικοινωνία με τα Γραφεία Πολιτικής Προστασίας των οικείων Δήμων, τα Τμήματα Πολιτικής Προστασίας των Περιφερειακών Ενοτήτων, καθώς και τη Δ/ση Πολιτικής Προστασίας της οικείας Αποκεντρωμένης Διοίκησης για λόγους αμοιβαίας ενημέρωσης και συντονισμού στη διαχείριση πόρων.
- Αιτείται, μετά από σχετική εντολή Περιφερειάρχη, περαιτέρω συνδρομή με υλικά και μέσα προς ενίσχυση του έργου της Περιφέρειας ή των οικείων Περιφερειακών Ενοτήτων (οι οποίες έχουν πληγεί από τη δασική πυρκαγιά), στην αντιμετώπιση εκτάκτων αναγκών και διαχείριση των συνεπειών λόγω δασικών πυρκαγιών, από όμορες Περιφέρειες και την οικεία Αποκεντρωμένη Διοίκηση.¹⁷
- Ενεργοποιεί, εφόσον χρειαστεί και μετά από σχετική εντολή Περιφερειάρχη, τα μνημόνια συνεργασίας με ιδιωτικούς φορείς για την εξασφάλιση επιπλέον πόρων στην αντιμετώπιση εκτάκτων αναγκών και τη διαχείριση των συνεπειών λόγω δασικών πυρκαγιών.
- Εντολή προς τα αρμόδια Τμήματα Πολιτικής Προστασίας των Περιφερειακών Ενοτήτων να Ενεργοποιήσουν τις Εθελοντικές Οργανώσεις της περιοχής που πληρούν τα κριτήρια του Ν.3013/2002 αρθ.14 και του Ν.3536/2007 αρθ. 27. Τονίζεται ότι οι χώροι δράσης των ομάδων

¹⁷ Αιτήματα συνδρομής με υλικά και μέσα προς ενίσχυση του έργου των Περιφερειών που δεν μπορούν να ικανοποιηθούν από την οικεία Αποκεντρωμένη Διοίκηση, για την αντιμετώπιση εν εξελίξει καταστροφών και καταστάσεων έκτακτης ανάγκης που ενδέχεται να προκληθούν από δασικές πυρκαγιές, μπορούν να υποβάλλονται στο Κέντρο Επιχειρήσεων Πολιτικής Προστασίας της Γενικής Γραμματείας Πολιτικής Προστασίας.

καθορίζονται στην απόφαση ένταξής τους και οι δράσεις που αναλαμβάνουν πρέπει να αποτελούν μέρος των επιχειρησιακών αναγκών που καθορίζονται από τα ΣΟΠΠ των Περιφερειακών Ενοτήτων και τα ΣΤΟ των Δήμων.

- Ενημερώνει το ΚΕΠΠ και τη Δ/ση Πολιτικής Προστασίας της Αποκεντρωμένης Διοίκησης σχετικά με την εξέλιξη των δράσεων της Περιφέρειας για την αντιμετώπιση εκτάκτων αναγκών και διαχείριση των συνεπειών.

Γ5. Τμήματα Πολιτικής Προστασίας Περιφερειακών Ενοτήτων

- Ενεργούν σύμφωνα με τις οδηγίες και κατευθύνσεις της Δ/σης Πολιτικής Προστασίας της Περιφέρειας για την υλοποίηση δράσεων πολιτικής προστασίας που συνδέονται με το σκοπό του παρόντος σχεδίου.
- Ενεργοποιούν, το εγκεκριμένο από την Δ/ση Πολιτικής Προστασίας της Περιφέρειας, μνημόνιο ενεργειών της Περιφερειακής Ενότητας για την αντιμετώπιση εκτάκτων αναγκών και τη διαχείριση των συνεπειών λόγω δασικών πυρκαγιών.
- Συλλέγουν πληροφορίες σχετικά με την τρέχουσα εξέλιξη των επιχειρήσεων καταστολής του φαινομένου από την αρμόδια κατά τόπους Πυροσβεστική Αρχή, καθώς και των συνεπειών που προκλήθηκαν από την εξέλιξη αυτού από τους αρμόδιους εμπλεκόμενους φορείς σε επίπεδο Περιφερειακής Ενότητας και ενημερώνει τον αρμόδιο Αντιπεριφερειάρχη και τη Δ/ση Πολιτικής Προστασίας της Περιφέρειας.
- Βρίσκονται σε άμεση επικοινωνία με τα Γραφεία Πολιτικής Προστασίας των οικείων Δήμων και τη Δ/ση Πολιτικής Προστασίας της οικείας Περιφέρειας, για λόγους αμοιβαίας ενημέρωσης και συντονισμού στη διαχείριση πόρων.
- Εισηγούνται στη Δ/ση Πολιτικής Προστασίας της Περιφέρειας την ενεργοποίηση των μνημονίων συνεργασίας με ιδιωτικούς φορείς, εφόσον χρειαστεί για την εξασφάλιση επιπλέον πόρων στην αντιμετώπιση εκτάκτων αναγκών και τη διαχείριση των συνεπειών λόγω δασικών πυρκαγιών.
- Τηρούν κατάσταση με τα διατιθέμενα μέσα και προσωπικό των αρμοδίων υπηρεσιών της Περιφέρειας που λειτουργούν στα όρια της Περιφερειακής τους Ενότητας που έχουν εμπλακεί προς υποβοήθηση του έργου του ΠΣ, καθώς και για την αντιμετώπιση εκτάκτων αναγκών και τη διαχείριση των συνεπειών από την εκδήλωση του φαινομένου.
- Ενεργοποιούν, κατόπιν σχετικών εντολών, τις Εθελοντικές Οργανώσεις της περιοχής που πληρούν τα κριτήρια του Ν.3013/2002 αρθ.14 και του Ν.3536/2007 αρθ. 27.
- Ενημερώνουν τη Δ/ση Πολιτικής Προστασίας της Περιφέρειας και το ΚΕΠΠ (μετά από συνεννόηση με τη Δ/ση Πολιτικής Προστασίας της Περιφέρειας) σχετικά με την εξέλιξη των δράσεων της Περιφερειακής Ενότητας για την αντιμετώπιση εκτάκτων αναγκών και διαχείριση των συνεπειών.

5^ο Στάδιο επιχειρήσεων καταστολής δασικών πυρκαγιών: Έλεγχος – Φύλαξη**Γ1. Περιφερειάρχης**

- Εντολή για παραμονή, μερική αποκλιμάκωση ή ολική αποκλιμάκωση των πόρων των αρμοδίων υπηρεσιών της Περιφέρειας που έχουν διατεθεί με ευθύνη του για την υποβοήθηση του έργου του ΠΣ, μετά από σχετική συνεννόησή του με τον επικεφαλής Αξιωματικό του ΠΣ που διοικεί το συμβάν. Ενημερώνει σχετικά τον αρμόδιο Αντιπεριφερειάρχη.
- Συντονισμός δράσεων για την αντιμετώπιση εκτάκτων αναγκών και διαχείριση των συνεπειών που έχουν προκύψει από την εξέλιξη της πυρκαγιάς, καθώς και για την υποστήριξη του έργου των Δήμων για τον σκοπό αυτό.
- Στις περιπτώσεις που η περιοχή η οποία έχει πληγεί από τη δασική πυρκαγιά έχει κηρυχθεί σε κατάσταση έκτακτης ανάγκης και η καταστροφή χαρακτηριστεί ως τοπική ή περιφερειακή μικρής έντασης, ο Περιφερειάρχης αναλαμβάνει τη διάθεση και το συντονισμό δράσεων του απαραίτητου δυναμικού και μέσων εντός των ορίων της Περιφέρειας, καθώς και την ενημέρωση του κοινού για ζητήματα που αφορούν δράσεις πολιτικής προστασίας στην διαχείριση των συνεπειών (αντιμετώπιση-αποκατάσταση), σύμφωνα με το άρθρο 12 του Ν. 3013/2002 και το το άρθ. 282 του Ν.3852/2010.
- Εντολή προς τη Δ/νση Πολιτικής Προστασίας της Περιφέρειας για υποβολή αιτήματος περαιτέρω συνδρομής με υλικά και μέσα προς ενίσχυση του έργου της Περιφέρειας στην αντιμετώπιση εκτάκτων αναγκών και διαχείριση των συνεπειών λόγω δασικών πυρκαγιών, από όμορες Περιφέρειες ή την οικεία Αποκεντρωμένη Διοίκηση ή το ΚΕΠΠ.
- Εντολή για περαιτέρω συνδρομή προσωπικού και μέσων των αρμοδίων υπηρεσιών της Περιφέρειας στους οικείους Δήμους (οι οποίοι έχουν πληγεί από τη δασική πυρκαγιά), μετά από σχετική συνεννόηση με τους αρμόδιους Δημάρχους και προς υποβοήθηση του έργου τους στην αντιμετώπιση εκτάκτων αναγκών και διαχείριση των συνεπειών λόγω δασικών πυρκαγιών.
- Εντολή προς τους αρμόδιους Αντιπεριφερειάρχες για το συντονισμό διάθεσης επιπλέον προσωπικού και μέσων, των αρμοδίων υπηρεσιών της Περιφέρειας που λειτουργούν στα όρια της Περιφερειακής τους Ενότητας, στους οικείους Δήμους (οι οποίοι έχουν πληγεί από τη δασική πυρκαγιά), προς υποβοήθηση του έργου τους στην αντιμετώπιση εκτάκτων αναγκών και διαχείριση των συνεπειών λόγω δασικών πυρκαγιών.

Γ2. Αντιπεριφερειάρχης

- Συντονισμός της διάθεσης του απαραίτητου δυναμικού και μέσων εντός των ορίων της Περιφερειακής τους Ενότητας, για την αντιμετώπιση εκτάκτων αναγκών και διαχείριση των συνεπειών λόγω δασικών πυρκαγιών, βάσει των οδηγιών και των κατευθύνσεων που τους παρέχει ο Περιφερειάρχης (άρθρο 160 του Ν.3852/2010).
- Αιτήματα συνδρομής προς τον Περιφερειάρχη με επιπλέον υλικά και μέσα προς ενίσχυση του έργου του στην αντιμετώπιση εκτάκτων αναγκών και διαχείριση των συνεπειών λόγω δασικών πυρκαγιών στα όρια της Περιφερειακής του Ενότητας.
- Διάθεση, μετά από σχετική εντολή Περιφερειάρχη, επιπλέον προσωπικού και μέσων των αρμοδίων υπηρεσιών της Περιφέρειας που λειτουργούν στα όρια της Περιφερειακής τους

Ενότητας στους οικείους Δήμους, οι οποίοι έχουν πληγεί από τη δασική πυρκαγιά, προς υποβοήθηση του έργου τους στην αντιμετώπιση εκτάκτων αναγκών και διαχείριση των συνεπειών λόγω δασικών πυρκαγιών

Γ4. Δ/ση Πολιτικής Προστασίας

- Βρίσκεται σε άμεση επικοινωνία με τα Γραφεία Πολιτικής Προστασίας των οικείων Δήμων, τα Τμήματα Πολιτικής Προστασίας των Περιφερειακών Ενοτήτων, καθώς και τη Δ/ση Πολιτικής Προστασίας της οικείας Αποκεντρωμένης Διοίκησης για λόγους αμοιβαίας ενημέρωσης και συντονισμού στη διαχείριση πόρων.
- Τηρεί κατάσταση με τα διατιθέμενα μέσα και προσωπικό των αρμοδίων υπηρεσιών της Περιφέρειας που με εντολή του Περιφερειάρχη έχουν εμπλακεί προς υποβοήθηση του έργου του ΠΣ και ενημερώνει τους επιχειρησιακά υπεύθυνους, μετά από σχετική εντολή Περιφερειάρχη, για μερική ή ολική αποκλιμάκωση των πόρων τους.
- Τηρεί κατάσταση με τα διατιθέμενα μέσα και προσωπικό των αρμοδίων υπηρεσιών της Περιφέρειας που με εντολή του Περιφερειάρχη έχουν εμπλακεί για την αντιμετώπιση εκτάκτων αναγκών και τη διαχείριση των συνεπειών από την εκδήλωση του φαινομένου.
- Αιτείται, μετά από σχετική εντολή Περιφερειάρχη, περαιτέρω συνδρομή με υλικά και μέσα προς ενίσχυση του έργου της Περιφέρειας ή των οικείων Περιφερειακών Ενοτήτων (οι οποίες έχουν πληγεί από τη δασική πυρκαγιά), στην αντιμετώπιση εκτάκτων αναγκών και διαχείριση των συνεπειών λόγω δασικών πυρκαγιών, από όμορες Περιφέρειες και την οικεία Αποκεντρωμένη Διοίκηση.¹⁸
- Εντολή προς τα αρμόδια Τμήματα Πολιτικής Προστασίας των Περιφερειακών Ενοτήτων να Ενεργοποιήσουν τις Εθελοντικές Οργανώσεις της περιοχής που πληρούν τα κριτήρια του Ν.3013/2002 αρθ.14 και του Ν.3536/2007 αρθ. 27. Τονίζεται ότι οι χώροι δράσης των ομάδων καθορίζονται στην απόφαση ένταξής τους και οι δράσεις που αναλαμβάνουν πρέπει να αποτελούν μέρος των επιχειρησιακών αναγκών που καθορίζονται από τα ΣΟΠΠ των Περιφερειακών Ενοτήτων και τα ΣΤΟ των Δήμων.
- Ενημερώνει το ΚΕΠΠ και τη Δ/ση Πολιτικής Προστασίας της Αποκεντρωμένης Διοίκησης σχετικά με την εξέλιξη των δράσεων της Περιφέρειας για την αντιμετώπιση εκτάκτων αναγκών και διαχείριση των συνεπειών.

¹⁸ Αιτήματα συνδρομής με υλικά και μέσα προς ενίσχυση του έργου των Περιφερειών που δεν μπορούν να ικανοποιηθούν από την οικεία Αποκεντρωμένη Διοίκηση, για την αντιμετώπιση εν εξελίξει καταστροφών και καταστάσεων έκτακτης ανάγκης που ενδέχεται να προκληθούν από δασικές πυρκαγιές, μπορούν να υποβάλλονται στο Κέντρο Επιχειρήσεων Πολιτικής Προστασίας της Γενικής Γραμματείας Πολιτικής Προστασίας.

Γ5. Τμήματα Πολιτικής Προστασίας Περιφερειακών Ενοτήτων

- Ενεργούν σύμφωνα με τις οδηγίες και κατευθύνσεις της Δ/σης Πολιτικής Προστασίας της Περιφέρειας για την υλοποίηση δράσεων πολιτικής προστασίας που συνδέονται με το σκοπό του παρόντος σχεδίου.
- Βρίσκονται σε άμεση επικοινωνία με τα Γραφεία Πολιτικής Προστασίας των οικείων Δήμων και τη Δ/ση Πολιτικής Προστασίας της οικείας Περιφέρειας, για λόγους αμοιβαίας ενημέρωσης και συντονισμού στη διαχείριση πόρων.
- Τηρούν κατάσταση με τα διατιθέμενα μέσα και προσωπικό των αρμοδίων υπηρεσιών της Περιφέρειας που λειτουργούν στα όρια της Περιφερειακής τους Ενότητας που με εντολή του Περιφερειάρχη έχουν εμπλακεί προς υποβοήθηση του έργου του ΠΣ, και ενημερώνουν τους επιχειρησιακά υπεύθυνους, μετά από σχετική εντολή της Δ/σης Πολιτικής Προστασίας της Περιφέρειας, για μερική ή ολική αποκλιμάκωση των πόρων τους.
- Τηρούν κατάσταση με τα διατιθέμενα μέσα και προσωπικό των αρμοδίων υπηρεσιών της Περιφέρειας που λειτουργούν στα όρια της Περιφερειακής τους Ενότητας που με εντολή του Περιφερειάρχη έχουν εμπλακεί για την αντιμετώπιση εκτάκτων αναγκών και τη διαχείριση των συνεπειών από την εκδήλωση του φαινομένου.
- Ενεργοποιούν, κατόπιν σχετικών εντολών, τις Εθελοντικές Οργανώσεις της περιοχής που πληρούν τα κριτήρια του Ν.3013/2002 αρθ.14 και του Ν.3536/2007 αρθ. 27.
- Ενημερώνουν τη Δ/ση Πολιτικής Προστασίας της Περιφέρειας και το ΚΕΠΠ (μετά από συνεννόηση με τη Δ/ση Πολιτικής Προστασίας της Περιφέρειας) σχετικά με την εξέλιξη των δράσεων της Περιφερειακής Ενότητας για την αντιμετώπιση εκτάκτων αναγκών και διαχείριση των συνεπειών.

6° Στάδιο επιχειρήσεων καταστολής δασικών πυρκαγιών: Πλήρης Κατάσβεση**Γ1. Περιφερειάρχης**

- Εντολή για ολική αποκλιμάκωση των πόρων των αρμοδίων υπηρεσιών της Περιφέρειας που έχουν διατεθεί με ευθύνη του για την υποβοήθηση του έργου του ΠΣ, μετά από σχετική συνεννόησή του με τον επικεφαλής Αξιωματικό του ΠΣ που διοικεί το συμβάν. Ενημερώνει σχετικά τον αρμόδιο Αντιπεριφερειάρχη.
- Εντολή για παραμονή, μερική αποκλιμάκωση ή ολική αποκλιμάκωση των πόρων των αρμοδίων υπηρεσιών της Περιφέρειας που έχουν διατεθεί με ευθύνη του για την αντιμετώπιση εκτάκτων αναγκών και τη διαχείριση των συνεπειών λόγω δασικών πυρκαγιών. Ενημερώνει σχετικά τον αρμόδιο Αντιπεριφερειάρχη.
- Συντονισμός δράσεων για την αντιμετώπιση εκτάκτων αναγκών και διαχείριση των συνεπειών που έχουν προκύψει από την εξέλιξη της πυρκαγιάς, καθώς και για την υποστήριξη του έργου των Δήμων για τον σκοπό αυτό.
- Στις περιπτώσεις που η περιοχή η οποία έχει πληγεί από τη δασική πυρκαγιά έχει κηρυχθεί σε κατάσταση έκτακτης ανάγκης και η καταστροφή χαρακτηριστεί ως τοπική ή περιφερειακή μικρής

έντασης, ο Περιφερειάρχης αναλαμβάνει τη διάθεση και το συντονισμό δράσεων του απαραίτητου δυναμικού και μέσων εντός των ορίων της Περιφέρειας, καθώς και την ενημέρωση του κοινού για ζητήματα που αφορούν δράσεις πολιτικής προστασίας στην διαχείριση των συνεπειών (αντιμετώπιση-αποκατάσταση), σύμφωνα με το άρθρο 12 του Ν. 3013/2002 και το το άρθ. 282 του Ν.3852/2010.

- Εντολή προς τη Δ/ση Πολιτικής Προστασίας της Περιφέρειας για αναζήτηση διαθέσιμων καταλυμάτων ανά Περιφερειακή Ενότητα, μετά από ενημέρωση των οικείων Δημάρχων σχετικά με την πρώτη εκτίμηση του αριθμού των πολιτών οι κατοικίες των οποίων έχουν καεί ή υποστεί σοβαρές ζημιές στην περιοχή ευθύνης τους.
- Συνεργάζεται με τους Αρμόδιους Δημάρχους για την επιστροφή των πολιτών που απομακρύνθηκαν από την πληγείσα περιοχή όπου διαβιούν, εφόσον χρειάζονται μεταφορά.

Γ2. Αντιπεριφερειάρχης

- Συντονισμός της διάθεσης του απαραίτητου δυναμικού και μέσων εντός των ορίων της Περιφερειακής τους Ενότητας, για την αντιμετώπιση εκτάκτων αναγκών και διαχείριση των συνεπειών λόγω δασικών πυρκαγιών, βάσει των οδηγιών και των κατευθύνσεων που τους παρέχει ο Περιφερειάρχης (άρθρο 160 του Ν.3852/2010).
- Αιτήματα συνδρομής προς τον Περιφερειάρχη με επιπλέον υλικά και μέσα προς ενίσχυση του έργου του στην αντιμετώπιση εκτάκτων αναγκών και διαχείριση των συνεπειών λόγω δασικών πυρκαγιών στα όρια της Περιφερειακής του Ενότητας.

Γ4. Δ/ση Πολιτικής Προστασίας

- Βρίσκεται σε άμεση επικοινωνία με τα Γραφεία Πολιτικής Προστασίας των οικείων Δήμων, τα Τμήματα Πολιτικής Προστασίας των Περιφερειακών Ενοτήτων, καθώς και τη Δ/ση Πολιτικής Προστασίας της οικείας Αποκεντρωμένης Διοίκησης για λόγους αμοιβαίας ενημέρωσης και συντονισμού στη διαχείριση πόρων.
- Τηρεί κατάσταση με τα διατιθέμενα μέσα και προσωπικό των αρμοδίων υπηρεσιών της Περιφέρειας που με εντολή του Περιφερειάρχη έχουν εμπλακεί προς υποβοήθηση του έργου του ΠΣ και ενημερώνει τους επιχειρησιακά υπεύθυνους, μετά από σχετική εντολή Περιφερειάρχη, για ολική αποκλιμάκωση των πόρων τους.
- Τηρεί κατάσταση με τα διατιθέμενα μέσα και προσωπικό των αρμοδίων υπηρεσιών της Περιφέρειας που με εντολή του Περιφερειάρχη έχουν εμπλακεί για την αντιμετώπιση εκτάκτων αναγκών και τη διαχείριση των συνεπειών από την εκδήλωση του φαινομένου και ενημερώνει τους επιχειρησιακά υπεύθυνους, μετά από σχετική εντολή, για μερική ή ολική αποκλιμάκωση των πόρων τους.
- Μεριμνά για την εύρεση διαθέσιμων καταλυμάτων ανά Περιφερειακή Ενότητα για τους πολίτες οι κατοικίες των οποίων έχουν καεί ή υποστεί σοβαρές ζημιές, σε συνεργασία με τα Τμήματα Πολιτικής Προστασίας των οικείων Περιφερειακών Ενοτήτων και τις υπηρεσίες πρόνοιας των οικείων Δήμων και ενημερώνει σχετικά τον Περιφερειάρχη.

- Ενημερώνει το ΚΕΠΠ και τη Δ/ση Πολιτικής Προστασίας της Αποκεντρωμένης Διοίκησης σχετικά με την εξέλιξη των δράσεων της Περιφέρειας για την αντιμετώπιση εκτάκτων αναγκών και διαχείριση των συνεπειών.

Γ5. Τμήματα Πολιτικής Προστασίας Περιφερειακών Ενοτήτων

- Ενεργούν σύμφωνα με τις οδηγίες και κατευθύνσεις της Δ/σης Πολιτικής Προστασίας της Περιφέρειας για την υλοποίηση δράσεων πολιτικής προστασίας που συνδέονται με το σκοπό του παρόντος σχεδίου.
- Βρίσκονται σε άμεση επικοινωνία με τα Γραφεία Πολιτικής Προστασίας των οικείων Δήμων και τη Δ/ση Πολιτικής Προστασίας της οικείας Περιφέρειας, για λόγους αμοιβαίας ενημέρωσης και συντονισμού στη διαχείριση πόρων.
- Τηρούν κατάσταση με τα διατιθέμενα μέσα και προσωπικό των αρμοδίων υπηρεσιών της Περιφέρειας που λειτουργούν στα όρια της Περιφερειακής τους Ενότητας που με εντολή του Περιφερειάρχη έχουν εμπλακεί προς υποβοήθηση του έργου του ΠΣ, και ενημερώνουν τους επιχειρησιακά υπεύθυνους, μετά από σχετική εντολή της Δ/σης Πολιτικής Προστασίας της Περιφέρειας, για ολική αποκλιμάκωση των πόρων τους.
- Τηρούν κατάσταση με τα διατιθέμενα μέσα και προσωπικό των αρμοδίων υπηρεσιών της Περιφέρειας που λειτουργούν στα όρια της Περιφερειακής τους Ενότητας που με εντολή του Περιφερειάρχη έχουν εμπλακεί για την αντιμετώπιση εκτάκτων αναγκών και τη διαχείριση των συνεπειών από την εκδήλωση του φαινομένου και ενημερώνουν τους επιχειρησιακά υπεύθυνους, μετά από σχετική εντολή της Δ/σης Πολιτικής Προστασίας της Περιφέρειας, για μερική ή ολική αποκλιμάκωση των πόρων τους.
- Συνεργάζονται με τη Δ/ση Πολιτικής Προστασίας της οικείας Περιφέρειας για την εύρεση, διαθέσιμων καταλυμάτων για τους πολίτες οι κατοικίες των οποίων έχουν καεί ή υποστεί σοβαρές ζημιές στην περιοχή ευθύνης των Περιφερειακών τους Ενοτήτων και ενημερώνουν σχετικά τον αρμόδιο Αντιπεριφερειάρχη.
- Ενημερώνουν τη Δ/ση Πολιτικής Προστασίας της Περιφέρειας και το ΚΕΠΠ (μετά από συνεννόηση με τη Δ/ση Πολιτικής Προστασίας της Περιφέρειας) σχετικά με την εξέλιξη των δράσεων της Περιφερειακής Ενότητας για την αντιμετώπιση εκτάκτων αναγκών και διαχείριση των συνεπειών.
- **Φάση 4^η Αποκατάσταση – Αρωγή**

Γ. Τακτικό Επίπεδο

Γ1. Περιφερειάρχης

- Εντολή προς τη Δ/ση Πολιτικής Προστασίας της Περιφέρειας για εξασφάλιση καταλυμάτων, μετά από ενημέρωση των οικείων Δημάρχων σχετικά με τον συνολικό αριθμό των πολιτών οι κατοικίες των οποίων έχουν καεί ή υποστεί σοβαρές ζημιές στην περιοχή ευθύνης τους.

- Εντολή προς τη Δ/νση Κοινωνικής Μέριμνας¹⁹ για την εξασφάλιση σκηνικού υλικού για την ανακούφιση των πολιτών οι κατοικίες των οποίων έχουν καεί ή υποστεί σοβαρές ζημιές στην περιοχή ευθύνης τους
- Εντολή για άμεση αποκατάσταση της λειτουργίας υποδομών αρμοδιότητας της Περιφέρειας (οδικό δίκτυο, κλπ), η λειτουργία των οποίων παρουσιάζει δυσχέρειες ή διακόπηκε λόγω δασικών πυρκαγιών.
- Εντολή για τον έλεγχο υποδομών και τεχνικών έργων αρμοδιότητας της Περιφέρειας, τα οποία βρίσκονται εντός της πληγείσας περιοχής, για τη διαπίστωση ζημιών.
- Εντολή στις αρμόδιες υπηρεσίες της Περιφέρειας για τη συγκρότηση συνεργείων καταγραφής ζημιών σε κατοικίες, προκειμένου να υποβληθεί σχετικό αίτημα προς τον Υπουργό Υποδομών, Μεταφορών και Δικτύων για οριοθέτηση της περιοχής και πιστωτικές διευκολύνσεις για την αποκατάσταση των ζημιών από δασικές πυρκαγιές.
- Συνεργάζεται με το Υπουργείο Αγροτικής Ανάπτυξης και Τροφίμων για τη άμεση διανομή ζωοτροφών, εφόσον συντρέχουν λόγοι, σε κτηνοτρόφους εντός της πληγείσας περιοχής.

Γ2. Αντιπεριφερειάρχης

- Συντονισμός της διάθεσης του απαραίτητου δυναμικού και μέσων εντός των ορίων της Περιφερειακής τους Ενότητας, για την αντιμετώπιση εκτάκτων αναγκών και διαχείριση των συνεπειών λόγω δασικών πυρκαγιών, βάσει των οδηγιών και των κατευθύνσεων που τους παρέχει ο Περιφερειάρχης (άρθρο 160 του Ν.3852/2010).

Γ4. Δ/νση Πολιτικής Προστασίας

- Κινητοποιεί με εντολή Περιφερειάρχη τις αρμόδιες υπηρεσίες της Περιφέρειας για άμεσο έλεγχο και αποκατάσταση της λειτουργίας υποδομών αρμοδιότητάς τους (οδικό δίκτυο, κλπ), η λειτουργία των οποίων παρουσιάζει δυσχέρειες ή διακόπηκε λόγω δασικών πυρκαγιών
- Εξασφάλιση καταλυμάτων, μετά από εντολή Περιφερειάρχη, των πολιτών οι κατοικίες των οποίων έχουν καεί ή υποστεί σοβαρές ζημιές στην περιοχή ευθύνης τους, σε συνεργασία με τα Τμήματα Πολιτικής Προστασίας των οικείων Περιφερειακών Ενοτήτων και τις υπηρεσίες πρόνοιας των οικείων ΟΤΑ και ενημερώνει σχετικά τον Περιφερειάρχη
- Μεριμνά για την έκδοση σχετικής απόφασης, μετά από εντολή Περιφερειάρχη, για τη συγκρότηση συνεργείων καταγραφής ζημιών σε κατοικίες, προκειμένου να υποβληθεί σχετικό αίτημα προς τον Υπουργό Υποδομών, Μεταφορών και Δικτύων για οριοθέτηση της περιοχής και πιστωτικές διευκολύνσεις για την αποκατάσταση των ζημιών από δασικές πυρκαγιές.
- Μεριμνά για την άμεση απομάκρυνση υλικών και μέσων της Περιφέρειας που χρησιμοποιήθηκαν ή καταστράφηκαν κατά το στάδιο της καταστολής του φαινομένου.

¹⁹ Για τις Περιφέρειες Ηπείρου, Θεσσαλίας, Κεντρικής Μακεδονίας, Πελοποννήσου, Βορείου Αιγαίου, Νοτίου Αιγαίου, Κρήτης, και Δυτικής Ελλάδας έχει οριστεί ως αρμόδια για τα Περιφερειακά Αποθηκευτικά Κέντρα η Δ/νση Κοινωνικής Μέριμνας της Γενικής Δ/νσης Δημόσιας Υγείας και Κοινωνικής Μέριμνας. Για την Περιφέρεια Αν. Μακεδονίας-Θράκης έχει οριστεί ως αρμόδια η Δ/νση Πολιτικής Προστασίας, η οποία και είναι αρμόδια για την υλοποίηση των δράσεων των παρ. Γ6 του παρόντος.

- Ενημερώνει το ΚΕΠΠ και τη Δ/ση Πολιτικής Προστασίας της Αποκεντρωμένης Διοίκησης σχετικά με την εξέλιξη των δράσεων της Περιφέρειας για την αντιμετώπιση εκτάκτων αναγκών και διαχείριση των συνεπειών.

Γ5. Τμήματα Πολιτικής Προστασίας Περιφερειακών Ενοτήτων

- Ενεργούν σύμφωνα με τις οδηγίες και κατευθύνσεις της Δ/σης Πολιτικής Προστασίας της Περιφέρειας για την υλοποίηση δράσεων πολιτικής προστασίας που συνδέονται με το σκοπό του παρόντος σχεδίου.
- Συνεργάζονται με τη Δ/ση Πολιτικής Προστασίας της οικείας Περιφέρειας για την εξασφάλιση καταλυμάτων για τους πολίτες οι κατοικίες των οποίων έχουν καεί ή υποστεί σοβαρές ζημιές στην περιοχή ευθύνης των Περιφερειακών τους Ενοτήτων και ενημερώνουν σχετικά τον αρμόδιο Αντιπεριφερειάρχη.
- Ενημερώνουν τη Δ/ση Πολιτικής Προστασίας της Περιφέρειας και το ΚΕΠΠ (μετά από συνεννόηση με τη Δ/ση Πολιτικής Προστασίας της Περιφέρειας) σχετικά με την εξέλιξη των δράσεων της Περιφερειακής Ενότητας για την αντιμετώπιση εκτάκτων αναγκών και διαχείριση των συνεπειών.

Γ6. Δ/ση Κοινωνικής Μέριμνας²⁰

- Με εντολή Περιφερειάρχη αιτείται από το Υπουργείο Εργασίας, Κοινωνικής Ασφάλισης & Πρόνοιας - Γενική Δ/ση Πρόνοιας - Δ/ση Κοινωνικής Αντίληψης & Αλληλεγγύης τη διάθεση σκηνικού υλικού των Περιφερειακών Αποθηκευτικών Κέντρων για την ανακούφιση πληγέντων.
- Επικοινωνεί με τις αρμόδιες Δ/σεις του Υπουργείου Εργασίας, Κοινωνικής Ασφάλισης και Πρόνοιας (Διεύθυνση Κοινωνικής Αντίληψης και Αλληλεγγύης, κλπ) για την διευκρίνηση ζητημάτων σχετικών με την αποθήκευση και διάθεση υλικών (σκηνικό υλικό, κουβέρτες, κλπ) για την ανακούφιση πληγέντων, αρμοδιότητας του Υπουργείου Εργασίας, Κοινωνικής Ασφάλισης και Πρόνοιας (ΒΔ 972 ΦΕΚ 265/Α/1966, άρθρο 9 παρ. 5 του Ν. 4052/2012).

Κατευθυντήριες Οδηγίες & Διαδικασίες Επιχειρήσεων

Περιεχόμενα Προσθήκης ΣΤ2

A1 ΕΓΚΥΚΛΙΟΣ ΔΑΣΙΚΩΝ ΠΥΡΚΑΓΙΩΝ 2017

Αρ. Πρωτ. 2132/17-03-2017 της Γ.Γ. Π.Π. ΑΔΑ ΩΗ6Κ465ΧΘ7-ΞΙΖ

A2 ΕΚΔΟΣΗ ΧΑΡΤΗ ΠΡΟΒΛΕΨΗΣ ΚΙΝΔΥΝΟΥ ΠΥΡΚΑΓΙΑΣ 2017

3791/26-5-2016 της Γ.Γ. Π.Π.

²⁰ Για τις Περιφέρειες Ηπείρου, Θεσσαλίας, Κεντρικής Μακεδονίας, Πελοποννήσου, Βορείου Αιγαίου, Νοτίου Αιγαίου, Κρήτης, και Δυτικής Ελλάδας έχει οριστεί ως αρμόδια για τα Περιφερειακά Αποθηκευτικά Κέντρα η Δ/ση Κοινωνικής Μέριμνας της Γενικής Δ/σης Δημόσιας Υγείας και Κοινωνικής Μέριμνας. Για την Περιφέρεια Αν. Μακεδονίας-Θράκης έχει οριστεί ως αρμόδια η Δ/ση Πολιτικής Προστασίας, η οποία και είναι αρμόδια για την υλοποίηση των δράσεων της παρ. Γ6 του παρόντος.

Α3 ΔΙΕΘΝΗΣ ΣΥΝΔΡΟΜΗ - ΕΝΕΡΓΟΠΟΙΗΣΗ ΤΟΥ ΕΥΡΩΠΑΪΚΟΥ ΜΗΧΑΝΙΣΜΟΥ ΠΟΛΙΤΙΚΗΣ ΠΡΟΣΤΑΣΙΑΣ

ΓΓ121/21-7-2009 έγγραφο της ΓΓΠΠ «Ενεργοποίηση του Ευρωπαϊκού Μηχανισμού Πολιτικής Προστασίας (Πολιτική και Διαδικασίες)»

Α4 ΟΡΓΑΝΩΜΕΝΗ ΑΠΟΜΑΚΡΥΝΣΗ ΛΟΓΩ ΔΑΣΙΚΩΝ ΠΥΡΚΑΓΙΩΝ 2017

ΑΔΑ:6ΛΗ8465ΦΘΕ-ΝΜΙ

2934/6-5-2015 έγγραφο της ΓΓΠΠ «Κατευθυντήριες οδηγίες για την οργανωμένη απομάκρυνση πολιτών για λόγους προστασίας από εξελισσόμενη ή επικείμενη καταστροφή εξ αιτίας δασικών πυρκαγιών»

Α5 ΟΔΗΓΙΕΣ ΑΥΤΟΠΡΟΣΤΑΣΙΑΣ ΑΠΟ ΔΑΣΙΚΕΣ ΠΥΡΚΑΓΙΕΣ

Τι πρέπει να προσέχετε για να αποτρέψετε την εκδήλωση πυρκαγιάς

- Μην καίτε σκουπίδια ή ξερά χόρτα και κλαδιά κατά την διάρκεια των θερινών μηνών.
- Μην ανάβετε τους θερινούς μήνες υπαίθριες ψησταριές στα δάση ή σε χώρους που υπάρχουν ξερά χόρτα.
- Αποφύγετε τις υπαίθριες εργασίες που ενδέχεται να προκαλέσουν πυρκαγιά (οξυγονοκολλήσεις, χρήση τροχού ή άλλου εργαλείου που δημιουργεί σπινθήρες).
- Μην πετάτε ποτέ αναμμένα τσιγάρα όταν βρίσκεσθε σε υπαίθριους χώρους.
- Μην αφήνετε σκουπίδια στο δάσος. Υπάρχει κίνδυνος ανάφλεξης.
- Σεβασθείτε τα απαγορευτικά πρόσβασης σε περιόδους υψηλού κινδύνου.

Αν το σπίτι σας βρίσκεται μέσα ή κοντά σε δάσος ή δασική έκταση

- Δημιουργήστε μια αντιπυρική ζώνη γύρω από το σπίτι σας καθαρίζοντας και απομακρύνοντας σε ακτίνα τουλάχιστον 10 μέτρων τα ξερά χόρτα, τις πευκοβελόνες, τα ξερά φύλλα, τα κλαδιά κλπ.²¹
- Κλαδέψτε τα δένδρα μέχρι το ύψος των 3 μέτρων, ανάλογα με την ηλικία τους και την κατάσταση των κλαδιών τους.
- Απομακρύνετε όλα τα ξερά κλαδιά από τα δέντρα και τους θάμνους.
- Μην αφήνετε τα κλαδιά των δένδρων να ακουμπούν στους τοίχους τη στέγη και τα μπαλκόνια. Κλαδέψτε τα έτσι ώστε να υπάρχει απόσταση τουλάχιστον 5 μέτρων από το σπίτι σας.
- Αραιώστε γύρω από το κτίσμα την δενδρώδη βλάστηση έτσι ώστε τα κλαδιά του ενός δένδρου να απέχουν τουλάχιστον 3 μέτρα από τα κλαδιά του άλλου. Για λόγους ακόμη μεγαλύτερης ασφάλειας και όταν οι συνθήκες το επιτρέπουν, απομακρύνετε την δενδρώδη και θαμνώδη βλάστηση γύρω από το κτίσμα σε απόσταση τουλάχιστον 10 μέτρων.

²¹Νοείται ότι η οδηγία αυτή δεν προσκρούει σε διατάξεις της δασικής νομοθεσίας ή σε κάποια άλλη διάταξη νόμου.

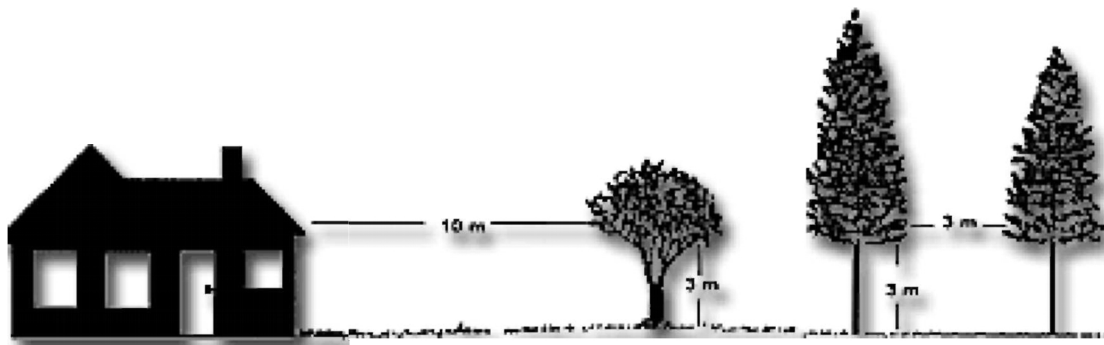

- Μαζέψτε άμεσα όλες τις τέντες που έχετε ανοίξει στα μπαλκόνια και τα παράθυρα του κτίσματος.
- Ανοίξτε την πόρτα του κήπου για να διευκολύνετε την πρόσβαση των πυροσβεστικών οχημάτων.
- Τοποθετείστε σκάλα στην εξωτερική πλευρά του κτιρίου έτσι ώστε να ανέβει κάποιος άμεσα στη στέγη του. Η σκάλα θα πρέπει να τοποθετηθεί στην πλευρά του κτιρίου που βρίσκεται αντίθετα από την κατεύθυνση που έρχεται η πυρκαγιά.
- Συνδέστε τους σωλήνες ποτίσματος με τις βρύσες που έχετε στο εξωτερικό του κτίσματος και απλώστε τους σωλήνες έτσι ώστε να καλύπτεται όλη η περίμετρος του.
- Εάν η ορατότητα είναι μειωμένη ανάψτε τόσο τα εσωτερικά όσο και τα εξωτερικά φώτα του κτιρίου για να γίνει περισσότερο ορατό μέσα από τους καπνούς.

Αν η πυρκαγιά είναι στο κατώφλι σας

Μην επιχειρείτε την εγκατάλειψη του χώρου σας, εκτός εάν η διαφυγή σας είναι πλήρως εξασφαλισμένη. Η πιθανότητα επιβίωσης σε ένα οικοδόμημα κατασκευασμένο από άφλεκτα υλικά είναι μεγάλη, ενώ αντίθετα είναι μικρή μέσα σε αυτοκίνητο το οποίο βρίσκεται σε καπνούς και φλόγες.

- Μπείτε μέσα στο σπίτι μαζί με όλη την οικογένεια σας και τα κατοικίδια ζώα σας.
- Κλείστε καλά όλες τις πόρτες και τα παράθυρα και φράξτε όλες τις χαραμάδες με βρεγμένα πανιά για να μην μπει καπνός στο εσωτερικό του κτιρίου.
- Απομακρύνετε τις κουρτίνες από τα παράθυρα.
- Απομακρύνετε προς το εσωτερικό των δωματίων τα έπιπλα που βρίσκονται κοντά στα παράθυρα και τις εξωτερικές πόρτες.
- Κλείστε όλες τις ενδιάμεσες πόρτες για να επιβραδύνετε την εξάπλωση της πυρκαγιάς στο εσωτερικό του κτιρίου.
- Γεμίστε τις μπανιέρες, τις λεκάνες και τους κουβάδες έτσι ώστε να υπάρχει άμεσα εφεδρικό νερό.
- Συγκεντρωθείτε όλοι μαζί σε ένα χώρο.
- Προβλέψτε να έχετε ένα φακό και εφεδρικές μπαταρίες δίπλα σας σε περίπτωση που διακοπεί το ηλεκτρικό ρεύμα.
- Αν το σπίτι σας είναι ξύλινη κατασκευή, αναζητήστε καταφύγιο σε γειτονικό κτιστό σπίτι.

- Αν διαταχθεί η οργανωμένη απομάκρυνση από την περιοχή στην οποία βρίσκεσθε, ακολουθήστε πιστά τις οδηγίες και τις διαδρομές που θα σας δοθούν από τις αρμόδιες αρχές.
- Μην τοποθετείτε πλαστικές υδρορροές ή πλαστικούς οχετούς νερού στους τοίχους του κτίσματος.
- Προφυλάξτε, εξωτερικά, τα παράθυρα και τις γυάλινες πόρτες, τοποθετώντας παντζούρια από μη εύφλεκτα υλικά.
- Καλύψτε τις καμινάδες και τους αγωγούς εξαερισμού του κτίσματος με ειδικό, μη εύφλεκτο, συρμάτινο σύρμα έτσι ώστε οι σπίθες να μην μπορούν να διεισδύσουν στο εσωτερικό του κτιρίου.
- Μην αποθηκεύετε εύφλεκτα αντικείμενα κοντά στο σπίτι.
- Αποφύγετε την κατασκευή ακάλυπτων δεξαμενών καυσίμου κοντά στο σπίτι σας.
- Τοποθετήστε τα καυσόξυλα σε κλειστούς και προφυλαγμένους χώρους.
- Προμηθευτείτε τους κατάλληλους πυροσβεστήρες και μεριμνήστε για τη συντήρησή τους.
- Εξοπλιστείτε με σωλήνα ποτίσματος με μήκος ανάλογο της περιοχής που θέλετε να προστατεύσετε σε περίπτωση πυρκαγιάς.
- Μία δεξαμενή νερού, μια απλή αντλία που λειτουργεί χωρίς ηλεκτρικό ρεύμα και ένας σωλήνας νερού, μπορεί να σας προστατεύσουν από την πυρκαγιά.

Πώς πρέπει να ενεργήσετε μόλις αντιληφθείτε πυρκαγιά

- Τηλεφωνήστε ΑΜΕΣΩΣ στο Κέντρο της Πυροσβεστικής (στον αριθμό κλήσης 199) και δώστε σαφείς πληροφορίες για την τοποθεσία και το ακριβές σημείο που βρίσκεσθε, καθώς και πληροφορίες για την τοποθεσία και το ακριβές σημείο που βλέπετε την πυρκαγιά.
- Περιγράψτε το είδος της βλάβησης που καίγεται.
- Προσδιορίστε την κατεύθυνση της πυρκαγιάς.
- Μην κλείσετε το τηλέφωνο προτού δώσετε όλες τις απαραίτητες πληροφορίες

- **Αν η πυρκαγιά πλησιάζει**

Τι πρέπει να κάνετε έξω από το σπίτι σας

- Διατηρήστε την ψυχραιμία σας.
- Απομακρύνετε αμέσως όλα τα εύφλεκτα υλικά από τον περίγυρο του κτίσματος και μεταφέρετέ τα σε κλειστούς και προφυλαγμένους χώρους. Η ανάφλεξή τους μπορεί να συμβάλει στην μετάδοση της πυρκαγιάς στο κτίριο.
- Κλείστε όλες τις διόδους (καμινάδες, παράθυρα, πόρτες, κλπ) έτσι ώστε να εμποδίσετε τις καύτρες να διεισδύσουν στο εσωτερικό του κτιρίου.
- Κλείστε όλες τις παροχές στις συσκευές φυσικού αερίου και υγρών καυσίμων μέσα και έξω από το κτίσμα.

Μόλις περάσει η πυρκαγιά

- Μόλις περάσει η πυρκαγιά βγείτε έξω από το σπίτι σας και σβήστε αμέσως τις μικροεστίες που παραμένουν.

- Ελέγχετε για τουλάχιστον 48 ώρες, ανά τακτά χρονικά διαστήματα, την περίμετρο και όλους τους εξωτερικούς χώρους του κτίσματος για πιθανές μικροεστίες και αναζωπυρώσεις.

**Α6 ΧΑΡΤΕΣ ΠΡΟΣΔΙΟΡΙΣΜΟΥ ΤΩΝ ΕΛΑΧΙΣΤΩΝ ΓΕΩΓΡΑΦΙΚΩΝ ΕΝΟΤΗΤΩΝ εγγραφο
3389/20 – 06 - 2013 Γ.Γ.Π.Π**

**Α7 ΘΕΣΜΙΚΟ ΠΛΑΙΣΙΟ ΚΑΙ ΚΑΤΕΥΘΥΝΤΗΡΙΕΣ ΟΔΗΓΙΕΣ ΓΙΑ ΤΗΝ ΚΥΡΗΞΗ ΠΕΡΙΟΧΩΝ
ΣΕ ΚΑΤΑΣΤΑΣΗ ΕΚΤΑΚΤΗΣ ΑΝΑΓΚΗΣ ΠΟΛΙΤΙΚΗΣ ΠΡΟΣΤΑΣΙΑΣ**

ΑΔΑ: ΩΜΣΚ465ΦΘΕ-7ΒΞ

Το Παρόν σχέδιο αποτελείται από τα μέρη Ι έως VI του Γενικού Σχεδίου Αντιμετώπισης Εκτάκτων Αναγκών Εξ Αιτίας Δασικών Πυρκαγιών της Γενικής Γραμματείας Πολιτικής Προστασίας (Ιούνιος 2013 3^η έκδοση) συμπεριλαμβανομένων των παρατημάτων Α',Β',Γ, ΣΤ', της προσθήκης Δ10 του Παρατήματος Δ' καθώς και του επικαιροποιημένου παραρτήματος Ι' που περιλαμβάνει τα μνημόνια των ΠΕ Αχαΐας, Αιτωλοακαρνανίας και Ηλείας

**Ο Προϊστάμενος Αυτοτελούς Δ/σης
Πολιτικής Προστασίας Π.Δ.Ε.**

Γυφτάκης Νικόλαος

ΠΑΡΑΡΤΗΜΑ Ια ΠΕ ΑΧΑΪΑΣ

**ΜΝΗΜΟΝΙΟ ΕΝΕΡΓΕΙΩΝ ΤΜΗΜΑΤΟΣ ΠΟΛΙΤΙΚΗΣ ΠΡΟΣΤΑΣΙΑΣ
ΠΕ ΑΧΑΪΑΣ**

**ΓΙΑ ΤΗΝ ΑΝΤΙΜΕΤΩΠΙΣΗ ΕΚΤΑΚΤΩΝ ΑΝΑΓΚΩΝ ΕΞΑΙΤΙΑΣ
ΔΑΣΙΚΩΝ ΠΥΡΚΑΓΙΩΝ**

2017

ΠΡΟΣΘΗΚΗ 1: ΤΗΛΕΦΩΝΑ ΜΕΛΩΝ ΣΟΠΠ

ΠΡΟΣΘΗΚΗ 2: ΔΗΜΟΣΙΕΣ ΥΠΗΡΕΣΙΕΣ

ΠΡΟΣΘΗΚΗ 3: ΔΗΜΟΙ ΑΧΑΪΑΣ – ΓΡΑΦΕΙΑ Π.Π

ΠΡΟΣΘΗΚΗ 4: ΜΗΧ/ΤΑ ΔΤΕ ΠΔΕ

ΠΡΟΣΘΗΚΗ 5: ΜΗΧΑΝΗΜΑΤΑ ΔΤΕ ΠΕ

ΠΡΟΣΘΗΚΗ 6: ΕΠΙΒΑΤΗΓΑ ΑΥΤΟΚΙΝΗΤΑ ΠΔΕ-ΠΕ

ΠΡΟΣΘΗΚΗ 7: ΔΑΣΙΚΕΣ ΥΠΗΡΕΣΙΕΣ

ΠΡΟΣΘΗΚΗ 8: ΑΣΤΥΝΟΜΙΚΕΣ ΥΠΗΡΕΣΙΕΣ – ΤΜΗΜΑΤΑ ΤΡΟΧΑΙΑΣ

ΠΡΟΣΘΗΚΗ 9: ΠΥΡΟΣΒΕΣΤΙΚΕΣ ΥΠΗΡΕΣΙΕΣ

ΠΡΟΣΘΗΚΗ 10: ΛΙΜΕΝΑΡΧΕΙΑ

ΠΡΟΣΘΗΚΗ 11: ΣΤΡΑΤΙΩΤΙΚΕΣ ΜΟΝΑΔΕΣ

ΠΡΟΣΘΗΚΗ 12: ΝΟΣΟΚΟΜΕΙΑ -ΕΚΑΒ:

ΠΡΟΣΘΗΚΗ 13: ΚΤΕΛ–ΓΕΦΥΡΑ Α.Ε-ΟΛΥΜΠΙΑ ΟΔΟΣ -ΟΣΕ-ΟΤΕ–ΔΕΔΔΗΕ

ΠΡΟΣΘΗΚΗ 14: ΙΔΙΩΤΙΚΑ ΜΗΧΑΝΗΜΑΤΑ – ΜΝΗΜΟΝΙΑ ΣΥΝΕΡΓΑΣΙΑΣ

ΠΡΟΣΘΗΚΗ 15: ΧΩΡΟΙ ΥΠΟΔΟΧΗΣ ΠΛΗΓΕΝΤΩΝ

ΠΡΟΣΘΗΚΗ 16: ΥΛΙΚΑ ΑΠΟΘΗΚΕΥΤΙΚΟΥ ΚΕΝΤΡΟΥ

ΠΡΟΣΘΗΚΗ 17: ΕΘΕΛΟΝΤΙΚΕΣ ΟΜΑΔΕΣ ΕΝΤΑΓΜΕΝΕΣ ΣΤΟ ΜΗΤΡΩΟ ΓΓΠΠ

ΠΡΟΣΘΗΚΗ 18: ΕΘΕΛΟΝΤΙΚΕΣ ΟΜΑΔΕΣ ΜΗ ΕΝΤΑΓΜΕΝΕΣ ΣΤΟ ΜΗΤΡΩΟ-ΦΟΡΕΙΣ-ΣΥΛΛΟΓΟΙ
ΕΜΠΛΕΚΟΜΕΝΟΙ ΣΤΗΝ Π.ΠΡΟΣΤΑΣΙΑ

ΠΡΟΣΘΗΚΗ 19: ΟΑΣΠ - ΤΑΣ - ΔΑΕΦΚ

ΠΡΟΣΘΗΚΗ 20: ΧΡΗΣΙΜΑ ΤΗΛΕΦΩΝΑ ΑΝΑΓΚΗΣ

ΠΡΟΣΘΗΚΗ 21: ΓΟΕΒ-ΤΟΕΒ

ΠΡΟΣΘΗΚΗ 22: ΑΡΧΑΙΟΛΟΓΙΚΟΙ ΧΩΡΟΙ

ΠΡΟΣΘΗΚΗ 23: ΚΑΤΑΣΚΗΝΩΣΕΙΣ

ΠΡΟΣΘΗΚΗ 24: ΟΤΙΔΗΠΟΤΕ ΑΛΛΟ ΧΡΗΣΙΜΟ ΣΤΟΙΧΕΙΟ**ΠΡΟΣΘΗΚΗ 1: ΤΗΛΕΦΩΝΑ ΜΕΛΩΝ ΣΟΠΠ 2016**

1. Αντιπεριφερειάρχης ΠΕ Αχαΐας Αλεξόπουλος Γρηγόριος 6973799145
2. Περιφερειακός Σύμβουλος ΠΕΤΡΟΠΟΥΛΟΣ ΚΩΝΣΤΑΝΤΙΝΟΣ 6977229392
Φαξ 2613601986 - Αναπληρωτής ΖΑΧΑΡΟΠΟΥΛΟΥ ΣΤΟΥΜΠΟΥ
ΑΔΑΜΑΝΤΙΑ 6977273545
Περιφερειακός Σύμβουλος ΓΑΒΡΙΛΗΔΗΣ ΚΩΝ/ΝΟΣ 6984243253 -
Αναπληρωτής ΚΕΛΕΠΟΥΡΗΣ ΑΝΔΡΕΑΣ 6945904896 Ν.Ε.Ο. Πατρών-
Αθηνών 32, Πάτρα, 26441
3. ΠΕΔ Παπαναστασίου 2641360300 προεδρος τηλ. 2610270097, φαξ
2610224580 - Αλ. Υψηλάντου 114-116 ΤΚ 26225, μέλος Καρπής Αθανάσιος
6974495831, 2694022086 και Ορλώφ Κυριάκος 6976400149, 2693023040 μέλος
4. Προϊστ. Τμ. Π. Προστασίας ΠΕ Αχαΐας Μπάφας Ιωάννης 6972873480,
6984606352, 2613613338 και Γυφτάκης Νικόλαος Προιστάμενος Δ/σης Π.Π.
της Π.Δ.Ε 2613613118 6984606351, 6939073484, Κατσαρός Δημήτριος
Προιστάμενος Π.Π. Αποκεντρωμένης Διοίκησης 6976518548
5. Ανωτ. Δ/της Φρουράς Πατρών Ταξίαρχος Ζώης Σπυρίδων 6942715327
ΚΕΤΧ 2610 278903, φαξ 225017
6. Αστ. Δ/ντής Αχαΐας Ταξίαρχος Κοτρωνιάς Νικόλαος 6944885235, 2610
6952000, φαξ 2131527791
7. Λιμενάρχης Πατρών Αντιπλοίαρχος Κυριακούlopoulos Δημήτριος 6936083309
– 6976696984 Τηλ. Γραμματείας: 2613615424 Κ.Λ/Χ ΠΑΤΡΑΣ φαξ
2613615421
8. Δ/της Π.Υ Αχαΐας Αρχ/ρχος ΡΟΥΜΕΛΙΩΤΗΣ ΝΙΚΟΛΑΟΣ 6936022330,
2613615630, φαξ 2610439467
9. Προϊστ. Δ/σης Συντονισμού και επιθεώρησης Δασών Αποκεντρωμένης
Μπακουλόπουλος - Προϊστ. Δ/σης Δασών Αχαΐας ΠΑΝΑΓΙΩΤΙΟΠΟΥΛΟΣ
10. Προϊστ. Δ/σης Τεχν. Έργων ΠΕ Αχαΐας ΚΟΡΚΟΣ ΤΕΛΗΣ 6939510779
2613613151 και Προιστάμενος Τμ. Συγκ. έργων ΦΛΩΡΑΤΟΣ ΠΑΝΑΓΙΩΤΗΣ
6992940427
11. Δ/ση Υγείας και Κοιν. Μέριμνας ΠΕ Αχαΐας Λάμπρος Θεόδωρος 6977479948,
2613620720
12. 6η ΥΠΕ Γεωργακόπουλος Σοφοκλής 6972021471 2613 603410
13. Εκπρόσωποι Εθελοντικών Οργανώσεων και εκπρόσωποι λοιπών κατά περίπτωση
φορέων

ΠΡΟΣΘΗΚΗ 2: ΔΗΜΟΣΙΕΣ ΥΠΗΡΕΣΙΕΣ**ΥΠΟΥΡΓΕΙΟ ΠΡΟΣΤΑΣΙΑΣ ΤΟΥ ΠΟΛΙΤΗ****ΓΕΝΙΚΗ ΓΡΑΜΜΑΤΕΙΑ ΠΟΛΙΤΙΚΗΣ ΠΡΟΣΤΑΣΙΑΣ**

ΕΥΑΓΓΕΛΙΣΤΡΙΑΣ 2 ΑΘΗΝΑ ΤΚ 105 63

e-mail: infocivilprotection@gscp.gre-mail: ethelontismos@gscp.gr για θέματα εθελοντών

Τηλ. εργάσιμες ημέρες και ώρες 213 1510 932

Fax: 2131510 935

Για θέματα που σχετίζονται με τρέχουσες έκτακτες ανάγκες ισχύουν τα στοιχεία του Κέντρου Επιχειρήσεων Πολιτικής Προστασίας 2103359901-2

Γενικός Γραμματέας Πολιτικής Προστασίας

ΓΡΑΦΕΙΟ ΓΕΝΙΚΟΥ ΓΡΑΜΜΑΤΕΑ - ΚΑΠΑΚΗΣ ΓΙΑΝΝΗΣ

1. Κρόμπα Μαρία, Μακρή Ελισσάβητ , Γραμματεία
Τηλ: 213 1510 932 , 213 1510 933
Φαξ: 210 3248122

E-mail: info@gscp.gr

2. Κουρούπης Σπύρος , Ειδικός Σύμβουλος
Τηλ :210 697 7827
Φαξ: 210 3248122

E-mail: skouroupis@gscp.gr

3. Σαΐνη Καλλιόπη, Εθνικός Εκπρόσωπος θεμάτων Π.Π στην
Τηλ: 213 1510 167
Φαξ: 210 3248122

E-mail: info@gscp.gr

4. Συκοβέλη Βασιλική , Πρόγραμμα Interreg
Τηλ: 213 1510 163
Φαξ: 210 3248122

E-mail: vsykoveli@gscp.gr

5. Νικολάου Σπύρος, Πρόγραμμα Interreg
Τηλ: 213 1510 104
Φαξ: 210 3248122

E-mail: snikolaou@gscp.gr

Κέντρο Επιχειρήσεων Πολιτικής Προστασίας (ΚΕΠΠ)

Ριζαρίου 1, 152 33 Χαλάνδρι
Πιερράκος Δημήτριος, Δ/ντής ΚΕΠΠ
Τηλ: 210 3359 910
Φαξ: 210 3359912

Αξιωματικός Υπηρεσίας

Τηλ: 210 3359 002 , 210 3359 003
Φαξ: 210 3359912

E-mail: kepp@gscp.gr

kepp@0015.syzefxis.gov.gr

Κ.Ε.Π.Π

Δ/ντής Πιερράκος Δημήτριος γρ.2103359910 6947563731-6976922586 e-mail
dkepp@gscr.gr Ριζαρίου 1 ΤΚ 152 33 ΧΑΛΑΝΔΡΙ

e-mail: kepp@gscp.gr -Τηλ.Κέντρο Επιχειρήσεων (24ωρη λειτουργία) 210 3359 002-

3

Fax: 210 3359 930

Γ.Γ.ΑΠΟΚΕΝΤΡΩΜΕΝΗΣ ΔΙΟΙΚΗΣΗΣ ΠΕΛΟΠΟΝΗΣΟΥ Δ.ΕΛΛΑΔΑΣ-
ΙΟΝΙΟΥ

Γενικός Γραμματέας ΓΡΑΦΕΙΟ ΓΕΝΙΚΟΥ ΓΡΑΜΜΑΤΕΑ στην Πάτρα:

ΔΙΟΝΥΣΙΟΣ

ΠΑΝΑΓΙΩΤΟΠΟΥΛΟΣ

ΤΑΧ. ΔΙΕΥΘΥΝΣΗ : Ν.Ε.Ο. ΠΑΤΡΩΝ – ΑΘΗΝΩΝ 158, Τ.Κ. 26442, ΠΑΤΡΑ
ΤΗΛ. 2610-490333, 2610-490334, 2610-490352, fax 2610490359

Α.Δ.Π.Δ.Ε. Ι. Δ/ΝΣΗ ΠΟΛΙΤΙΚΗΣ ΠΡΟΣΤΑΣΙΑΣ -

Ν.Ε.Ο. Πατρών-Αθηνών 158, Πάτρα, 26442
Τηλ. 2610-461433, 2610-461435
Fax : 2610-461434

E-mail : dpp@apd-depin.gov.gr

ΠΡΟΪΣΤ. Κατσαρός Δημήτριος 6976518548 και 6975876774

Δ/νση Συντονισμού & Επιθεώρησης Δασών Α.Δ.Π.Δ.Ε.Ι.

Μπακουλόπουλος Νικόλαος 2610436409, 436238, φαξ 2610436291

Δ/ΝΣΗ ΥΔΑΤΩΝ τηλ. 2610335669-338735, φαξ. 2610910965 Πυργάκη – Μυλωνάς
Αθηνών 105. Δ/ντής Κούνας Σωτήριος Φαξ 2610910965

ΠΕΡΙΦΕΡΕΙΑ ΔΥΤΙΚΗΣ ΕΛΛΑΔΑΣ

ΠΕΡΙΦΕΡΕΙΑΡΧΗΣ ΔΥΤΙΚΗΣ ΕΛΛΑΔΑΣ

ΚΑΤΣΙΦΑΡΑΣ ΑΠΟΣΤΟΛΟΣ 6972708387 katsifar@otenet.gr

Ν.Ε.Ο. Πατρών-Αθηνών 32, Πάτρα, 26441
Τηλ: 2613-613500

Φαξ: 2613-613532

Email: grafeio.pde@pde.gov.gr

ΑΝΤΙΠΕΡΙΦΕΡΕΙΑΡΧΕΣ

- 1. Αλεξόπουλος Γρηγόρης**, Αντιπεριφερειάρχης ΠΕ ΑΧΑΪΑΣ
[Πανεπιστημίου 254 \(κτίριο Β\), Πάτρα, 26443](#)
Τηλ: 2613-613350 2613-613351, FAX: 2610490151
Email: gr.alexopoulos@pde.gov.gr
Κιν: 6973799145
- 2. Γιώργος Γεωργιόπουλος** Αντιπεριφερειάρχης ΠΕ ΗΛΕΪΑΣ
[Διοικητήριο \(Μανωλοπούλου 47\), Πύργος, 27100](#)
Τηλ: 26213-60500
Email: ch.kafiras@pde.gov.gr
Κιν: 6977294246
- 3. Χριστίνα Σταρακά** Αντιπεριφερειάρχης ΠΕ ΑΙΤ/ΝΙΑΣ
[Διοικητήριο \(Κύπρου 30\), Μεσολόγγι, 30200](#)

Τηλ: 26313-61603 26313-61602
Κιν: 6977701266

4 Νίκος Μπαλαμπάνης Αντιπεριφερειάρχης *Ενέργειας και Περιβάλλοντος*
Ν.Ε.Ο. Πατρών-Αθηνών 32, Πάτρα, 26441
Κιν: 6947575157 Τηλ: 2613-613525 Φαξ: 2613-613529
Email:

5 Αντιπεριφερειάρχης Οικονομικών και Αξιοποίησης Περιουσίας Μπράμος Παναγιώτης
Ν.Ε.Ο. Πατρών-Αθηνών 32, Πάτρα, 26441
Τηλ: 2613-613516 Φαξ: 2613-613519 κιν.: 6972406329

6 Καρπέτας Κων/νος, Αντιπεριφερειάρχης Περιφερειακής Ανάπτυξης και Επιχειρηματικότητας
Ν.Ε.Ο. Πατρών-Αθηνών 32, Πάτρα, 26441
Τηλ: 2613-613521, 521 Φαξ: 2613-613525
Κιν: 6977696119
Email:

Αντιπεριφερειάρχης Αγροτικής Ανάπτυξης: Μητρόπουλος Κων/νος
Κιν:6977682604, 2613613216

Αντιπεριφερειάρχης Περιφερειακού Συντονισμού και Διοίκησης – Δημήτρης Δριβήλας
2613613129

κιν: 6973446175

Αντιπεριφερειάρχης Υποδομών και Δικτύων: Γιάννης Λύτρας
Κιν: 6944724202 -2613620231.

Περιφερειακό Συμβούλιο

Αγγελόπουλος Γεώργιος Πρόεδρος
Ν.Ε.Ο. Πατρών-Αθηνών 32, Πάτρα, 26441
Τηλ: 2613-613535
Φαξ: 2613-613538

Εκτελεστική Γραμματέας

Μαράτου Διονυσία, Εκτελεστική Γραμματέας
Ν.Ε.Ο. Πατρών-Αθηνών 32, Πάτρα, 26441
Τηλ: 2613-613530
Φαξ: 2613-613533
Email: d.maratou@pde.gov.gr

ΑΥΤΟΤΕΛΗΣ Δ/ΝΣΗ ΠΟΛΙΤΙΚΗΣ ΠΡΟΣΤΑΣΙΑΣ ΠΔΕ

Γυφτάκης Νικόλαος Προϊστάμενος
Πανεπιστημίου 254 (κτίριο Β), Πάτρα, 26443
 Τηλ: 2613-613118 Φαξ: 2610-490162
 Email: n.gyftakis@pde.gov.gr

Καπερώνης Νικόλαος Διοικητικός
 Τηλ : 2613 – 613 – 307 fax 2610 490 162
 Email: n.kaperonis@pde.gov.gr

1. Τμήμα Πολιτικής Προστασίας Περιφερειακής Ενότητας Αχαΐας
 Προϊστάμενος - **Μπάφας Ιωάννης** 6972873480 και **Μπουγάς Βασίλειος** 6980041230
Πανεπιστημίου 254 (κτίριο Β), Πάτρα, 26443
 Τηλ: 2613-613306 2613-613338 Φαξ: 2613-613339
 Email: i.mpafas@pde.gov.gr

2. Τμήμα Πολιτικής Προστασίας Περιφερειακής Ενότητας Αιτωλοακαρνανίας
Τέγας Ιωάννης, Προϊστάμενος
Διοικητήριο (Κύπρου 30), Μεσολόγγι, 30200
 Κιν. 6984606354 Τηλ: 26313-61170 Φαξ: 26310-61677
 Email: trp3@aitnia.pde.gov.gr

Διοικητήριο (Κύπρου 30), Μεσολόγγι, 30200
 Τηλ: 26313-61105 Φαξ: 26310-55025
 Email: trp2@aitnia.pde.gov.gr

3. Τμήμα Πολιτικής Προστασίας Περιφερειακής Ενότητας Ηλείας
Αναγνωστόπουλος Χρήστος, Προϊστάμενος
Διοικητήριο (Μανωλοπούλου 47), Πύργος, 27100
 Κιν: 6984606355 Τηλ: 26213-60572 Φαξ: 26213-60580
Αρβανιτάκης Ιωάννης

ΓΕΝΙΚΟΙ ΔΙΕΥΘΥΝΤΕΣ Π.Δ.Ε

1. ΓΕΝΙΚΗ Δ/ΝΣΗ ΑΝΑΠΤΥΞΙΑΚΟΥ ΠΡΟΓΡΑΜΜΑΤΙΣΜΟΥ
 ΠΕΡΙΒΑΛΛΟΝΤΟΣ ΚΑΙ ΥΠΟΔΟΜΩΝ

Καραβίδας Δημήτριος, Γενικός Διευθυντής 6974360502
N.E.O. Πατρών-Αθηνών 32, Πάτρα, 26441
 Τηλ: 2613-613602 , 2613-613600, Φαξ: 2613-613605
 Email: dimitris.karavidas@pde.gov.gr

Διεύθυνση Τεχνικών Έργων Περιφερειακής Ενότητας Αχαΐας

Κορκός	Αριστοτέλης , Προϊστάμενος	6939510779
<u>Πανεπιστημίου</u>	<u>254</u>	<u>Πάτρα, 26443</u>
Τηλ:	2613-613164,	Φαξ: 2610-429763
Email:	a.korkos@pde.gov.gr	

Τμήμα Συγκοινωνιακών Έργων Περιφερειακής Ενότητας Αχαΐας

Φλωράτος

Πανεπιστημίου

254

Τηλ:

2613-613122,

Φαξ:

2610-429763

Email: p.floratos@achaiia.pde.gov.gr

Παναγιώτης, Προϊστάμενος

Πάτρα

26443

Τμήμα Δομών Περιβάλλοντος Περιφερειακής Ενότητας Αχαΐας

Γουναρόπουλος

Πανεπιστημίου

254

Τηλ:

2613-613121,

Φαξ:

2610-429763

Email: p.gounaropoulos@achaiia.pde.gov.gr

Παναγιώτης, Προϊστάμενος

Πάτρα

26443

Διεύθυνση Περιβάλλοντος και Χωρικού Σχεδιασμού

Σπυράκη

Παπαδιαμάντη

14

και

Αρέθα,

Ελένη, Προϊσταμένη,

Πάτρα,

26443

Τηλ:

2613-613268,

Φαξ:

2610-453294,

6932428438

Email: e.spyraki@pde.gov.gr spirakieleeni@yahoo.gr

Τμήμα Περιβάλλοντος και Υδροοικονομίας Περιφερειακής Ενότητας Αχαΐας

Τζόλας Θεόδωρος, Προϊστάμενος

Παπαδιαμάντη 14 και Αρέθα, Πάτρα, 26443

Τηλ: 2613-613271

Email: th.tzolas@pde.gov.gr

Διεύθυνση Αναπτυξιακού Προγραμματισμού

Σταματελάτος Λυκούργος, Προϊστάμενος

Ν.Ε.Ο. Πατρών-Αθηνών 32, Πάτρα, 26441

Τηλ: 2613-613610 Φαξ: 2613-613605

Email: l.stamatelatos@pde.gov.gr

2. ΓΕΝΙΚΗ Δ/ΣΗ ΕΣΩΤΕΡΙΚΗΣ ΛΕΙΤΟΥΡΓΙΑΣ

Πλώτα Γεωργία, Γενικός Διευθυντής

Πανεπιστημίου 254 (κτίριο Β), Πάτρα, 26443

Κιν: 6944626448, Τηλ: 2613-613146, Φαξ: 2610-490150

3. ΓΕΝΙΚΗ Δ/ΝΣΗ ΠΕΡΙΦ.ΑΓΡΟΤΙΚΗΣ ΟΙΚΟΝΟΜΙΑΣ ΚΑΙ ΚΤΗΝΙΑΤΡΙΚΗΣ

Βέρρας Σταύρος, Γενικός Διευθυντής

Παπαδιαμάντη 14 και Αρέθα, Πάτρα, 26443

Κιν: 6974283233 Τηλ: 2613-613225

Email: gd.peraok@pde.gov.gr

Διεύθυνση Αγροτικής Οικονομίας**Μιχαλόπουλος****Βασίλειος**, ΠροϊστάμενοςΠαπαδιαμάντη 14 και Αρέθα, Πάτρα, 26443

Τηλ: 2613-613201 Φαξ: 2613-613212

Email: v.michalopoulos@pde.gov.gr, dao@pde.gov.gr,**Διεύθυνση Κτηνιατρικής****Οικονόμου****Χαρίκλεια**, ΠροϊσταμένηΠαπαδιαμάντη 14 και Αρέθα, Πάτρα, 26443

Τηλ: 2613-613211 Φαξ: 2613-613212

Email: ch.oikonomou@pde.gov.gr**Διεύθυνση Αγροτικής Οικονομίας και Κτηνιατρικής Περιφερειακής Ενότητας Αχαΐας
Κοσμάς Νίκος**, ΠροϊστάμενοςΠανεπιστημίου 171, Πάτρα, 26443

Τηλ: 2610-452701, Φαξ: 2610-452259

Email: s.verras@achaia.pde.gov.gr**4. ΓΕΝΙΚΗ Δ/ΝΣΗ ΑΝΑΠΤΥΞΗΣ****Κόλλαρης Κωνσταντίνος**, Γενικός Διευθυντής 6974231574Πανεπιστημίου 254 Πάτρα 26443

Τηλ: 2610-420762

Email: gd.anap@pde.gov.gr**Διεύθυνση Βιομηχανίας, Ενέργειας και Φυσικών Πόρων**Πανεπιστημίου 254 Πάτρα 26443Τηλ: 2613-620122 - **Παπασταματίου Γεώργιος****Διεύθυνση Δια Βίου Μάθησης, Απασχόλησης, Εμπορίου και Τουρισμού****Μαθιόπουλος Ανδρέας**, ΠροϊστάμενοςΠανεπιστημίου 254 (κτίριο Β), Πάτρα, 26443

Τηλ: 2613-613310, 6975857060 Φαξ: 2610-490167

Email:

Διεύθυνση Ανάπτυξης Περιφερειακής Ενότητας Αχαΐας**Μπεςαρατ****Φαρες**, ΠροϊστάμενοςΠανεπιστημίου 254 6945894366

Τηλ: 2613-620110,

5. ΓΕΝΙΚΗ Δ/ΝΣΗ ΜΕΤΑΦΟΡΩΝ ΚΑΙ ΕΠΙΚΟΙΝΩΝΙΩΝ**Μέγκας Ιωάννης**, Γενικός ΔιευθυντήςΠανεπιστημίου 254 (κτίριο Β), Πάτρα, 26443Κιν.: 6972709687 Τηλ: 2613-613160, Φαξ: 2610-437058 - Email: i.megas@pde.gov.gr**Διεύθυνση Μεταφορών και Επικοινωνιών Περιφερειακής Ενότητας Αχαΐας****Παπασημακόπουλος****Χρήστος**, ΠροϊστάμενοςΣταγείρων 23, Πάτρα, 26334

Τηλ: 2613-620450 Φαξ: 2610-344536

Email: g.papastamatou@pde.gov.gr

Τηλεφωνικό Κέντρο - 2613-620400, Φαξ: 2613-620456

6. ΓΕΝΙΚΗ Δ/ΝΣΗ ΔΗΜΟΣΙΑΣ ΥΓΕΙΑΣ ΚΑΙ ΚΟΙΝΩΝΙΚΗΣ ΜΕΡΙΜΝΑΣ

Τσολοδήμος Νίκος, Γενικός Διευθυντής
Κανάρη 44, Πάτρα, 26222
 Κιν:6937425868, Τηλ: 2613-620704 Φαξ: 2610-316759
 Email: gd.dykm@pde.gov.gr

Διεύθυνση Κοινωνικής Μέριμνας

Δημητρακόπουλος Σταύρος, Προϊστάμενος 6974904343
Κανάρη 44, Πάτρα, 26222
 Τηλ: 2613-620772, FAX 2613620771
 Email: d.kefallinou@pde.gov.gr

Διεύθυνση Δημόσιας Υγείας και Κοινωνικής Μέριμνας Π.Ε. Αχαΐας

Λάμπρος Θεόδωρος, Προϊστάμενος
Κανάρη 44, Πάτρα, 26222
 Κιν:6977479948, Τηλ: 2613-620720, φαξ - 2610316759
 Email: lampostheodoros@yahoo.gr

ΔΙΕΥΘΥΝΣΕΙΣ ΤΕΧΝΙΚΩΝ ΈΡΓΩΝ**Διεύθυνση Τεχνικών Έργων ΠΔΕ**

Λοτσάρης Βασίλειος, Προϊστάμενος
Δημητρίου Υψηλάντου 1 και Ακτή Δυμαίων, Πάτρα, 26222
 Κιν.6974090810, Τηλ: 2613620230 2613-620235 Φαξ: 2610-329452
 Email: dte@pde.gov.gr

Γονιδάκης Εμμανουήλ,

Δημητρίου Υψηλάντου 1 και Ακτή Δυμαίων, Πάτρα, 26222
 Τηλ: 2610-323612
 Email: e.gonidakis@pde.gov.gr

Τμήμα Συγκοινωνιακών Έργων

Μπίνα Ευαγγελία, Προϊστάμενος 6932223459
Δημητρίου Υψηλάντου 1 και Ακτή Δυμαίων, Πάτρα, 26222
 Κιν: , Τηλ: 2613-620211, Φαξ: 2610-329452
 Email: atrodیس@yahoo.gr
Ραυτόπουλος Νίκος κιν. 6944731566

Διεύθυνση Τεχνικών Έργων Περιφερειακής Ενότητας Αχαΐας

Κορκός Αριστοτέλης, Προϊστάμενος
 Κιν: 6939510779 Τηλ: 2613 620151, Φαξ: 2610490157
 Email: a.korkos@pde.gov.gr

Τμήμα Συγκοινωνιακών Έργων Περιφερειακής Ενότητας Αχαΐας

Φλωράτος Παναγιώτης, Προϊστάμενος
 Κιν: 6992940427 Τηλ: 2613620154 Φαξ: 2610490157
 Email: p.floratos@achaiia.pde.gov.gr

Κλουκινιώτης Ιωάννης Υπεύθυνος Μηχανμάτων
 Κιν: 6984606353 Τηλ: 2613620156

ΠΡΟΣΘΗΚΗ 3: ΔΗΜΟΙ ΑΧΑΪΑΣ – ΓΡΑΦΕΙΑ Π.Π**ΔΗΜΟΣ ΠΑΤΡΕΩΝ**

ΔΗΜΑΡΧΟΣ Πελετίδης Κων/νος

Γρ. 2613610300-380

Μαιζώνος 104 ΤΚ262 23

fax 2610 623562, 2610310744, 2613610335 - Email: patrasmayor@gmail.com

Αντιδήμαρχος

Πλέσσας Δημήτριος

Κιν:6982852329

Προϊστάμενος Θεοδωρακόπουλος Ανδρέας

Τηλ. 2610 – 339 – 452 fax 2610 310744

Π.Π. Καρδάρια Α. 6974477691, Χάλαρης Ι. 6974477689 .

Γραφείο Π.Π. 2610310744 – Βότση 27 – Τ.Κ 26221 – ΤΗΛ. 2610339452 – ΦΑΞ
2610310744

ΔΕΥΑΠ – Ακτή Δυμαίων 48 – τηλ. 2610366100 – Γενικός Δ/ντής Καλογεόπουλος Κων/νος

Πρόεδρος Παπανικήτας Ανδρέας

ΔΗΜΟΣ ΑΙΓΙΑΛΕΙΑΣ

ΔΗΜΑΡΧΟΣ Παναγόπουλος Αθανάσιος 6980670537

Γρ. 26910-22200,24444 FAX : 26910 62614, 29800.

Ανδρέα Λόντου 34 ΤΚ 251 00 ΑΙΓΙΟ

www.dymsymv@yahoo.gr

Αντιδ. Π.Π Μετζελόπουλος Γιώργος 6972017779

ΤΗΛ. 26910 25 555 ,118

Στεφανίδης Χ Προϊστάμενος Π.Π

6972 70 4390 , 6976 148979

FAX : 26910 68 610

15101 χωρίς χρέωση από ΑΧΑΙΑ

Δ.ε.υ.α. Αιγίου – Τέρμα Ψαρών Μυρτιά Αιγίου–τηλ.26910 21526,20710–Δ/ντής

Παναγόπουλος Παναγιώτης

ΔΗΜΟΣ ΚΑΛΑΒΡΥΤΩΝ

ΔΗΜΑΡΧΟΣ ΛΑΖΟΥΡΑΣ ΓΕΩΡΓΙΟΣ 6984606086, 6932441763, 6974373734, 26923

60401 Γρ. Δημάρχου 26923 60400-60404

Αντιδήμαρχος Π.Π Χουλιάρης Δημήτριος 6984606087

Ευσεβίου Κηπουργού ΤΚ 250 01 ΚΑΛΑΒΡΥΤΑ

mayor@1363.syzefxisv.gr

Τηλ: 26920-22380 26920-22390

fax 26920 23683, 2692023330

ΔΗΜΟΣ ΔΥΤΙΚΗΣ ΑΧΑΪΑΣ

ΔΗΜΑΡΧΟΣ Νικολάου Χρ. 6975900196

Γρ.26930 25000

Πλατ. Δημοκρατίας 1-ΤΚ 252 00 - Κ.ΑΧΑΪΑ

26930-25000 26930-23577

fax 26930 22076

www.dmobr.@rat.fothnet.gr

ΑΝΤΙΔ. Π.Π

Ραφατακόπουλος Αθ. 6936806370

ΔΗΜΟΣ ΕΡΥΜΑΝΘΟΥ

ΔΗΜΑΡΧΟΣ ΚΑΡΠΗΣ ΘΑΝΟΣ 6974495831

γρ.26943 60310-311-312 ΤΗΛ.

ΧΑΛΑΝΔΡΙΤΣΑ ΤΚ 250 08

difarron@otenet.gr

fax 26940 22930 , 26943-60331 Τηλ: 26943-60300

Γιαρκιάς Αντιδήμαρχος Π.Π Κιν: 6908676756

ΠΡΟΣΘΗΚΗ 4: ΜΗΧΑΝΗΜΑΤΑ Δ.Τ.Ε Π.Δ.Ε 2016

**Πίνακας μηχανημάτων έργων, οχημάτων μεταφοράς και υπεύθυνοι χειριστές για
αντιμετώπιση έκτακτων αναγκών ΔΤΕ ΠΔΕ**

ΕΡΓΟΤΑΞΙΟ ΧΑΡΑΔΡΟΥ			
Α/Α	ΑΡΙΘΜΟΣ ΟΧΗΜΑΤΟΣ	ΕΙΔΟΣ ΟΧΗΜΑΤΟΣ	ΠΑΡΑΤΗΡΗΣΕΙΣ
	ΚΗΗ 5351	ΕΠΙΒΑΤΗΓΟ	ΚΙΚΙΝΑΣ ΝΙΚΟΛΑΟΣ
	ΚΗΗ 5352	ΕΠΙΒΑΤΗΓΟ	ΚΑΡΑΙΣΚΟΣ ΠΑΝΑΓΙΩΤΗΣ
	ΚΗΗ 5353	ΕΠΙΒΑΤΗΓΟ	(ΑΘΑΝΑΣΟΠΟΥΛΟΣ ΔΙΟΝΥΣΙΟΣ)
	ΚΗΗ 5354	ΕΠΙΒΑΤΗΓΟ	(ΓΙΑΝΝΟΠΟΥΛΟΣ ΣΠΥΡΟΣ)
	ΚΗΗ 5355	ΕΠΙΒΑΤΗΓΟ	ΜΠΡΑΚΑΤΣΕΛΟΣ ΠΑΝΑΓΙΩΤΗΣ
	ΚΗΗ 4881	ΗΜΙΦΟΡΤΗΓΟ	ΚΑΡΑΙΣΚΟΣ ΠΑΝΑΓΙΩΤΗΣ
	ΚΗΗ 4889	ΗΜΙΦΟΡΤΗΓΟ	ΛΟΚΚΑΣ ΔΗΜΗΤΡΙΟΣ)
	ΚΗΗ 4882	ΦΟΡΤΗΓΟ	(ΛΟΚΚΑΣ ΔΗΜΗΤΡΙΟΣ) – ΠΑΤΟΥΛΑΣ ΧΡΗΣΤΟΣ ΒΟΗΘΟΣ -ΦΕΡΕΙ ΜΑΧΑΙΡΙ ΑΠΟΧΙΟΝΙΣΜΟΥ & ΑΛΑΤΙΕΡΑ
	ΚΗΗ 4883	ΦΟΡΤΗΓΟ	(ΣΓΟΥΡΑΣ ΙΩΑΝΝΗΣ-ΚΑΛΔΙΡΗΣ ΝΙΚΟΛΑΟΣ) - ΦΕΡΕΙ ΑΝΕΜΗ ΑΠΟΧΙΟΝΙΣΜΟΥ
	ΚΗΗ 4886	ΦΟΡΤΗΓΟ	(ΣΓΟΥΡΑΣ ΙΩΑΝΝΗΣ-ΚΑΛΔΙΡΗΣ ΝΙΚΟΛΑΟΣ) - ΦΕΡΕΙ ΜΑΧΑΙΡΙ ΑΠΟΧΙΟΝΙΣΜΟΥ & ΑΛΑΤΙΕΡΑ
	ΚΗΗ 4884	ΦΟΡΤΗΓΟ	ΜΑΝΩΝΑΣ ΓΕΩΡΓΙΟΣ – ΓΙΑΝΝΟΠΟΥΛΟΣ ΣΠΥΡΟΣ ΦΕΡΕΙ ΜΑΧΑΙΡΙ ΑΠΟΧΙΟΝΙΣΜΟΥ & ΑΛΑΤΙΕΡΑ
	ΚΗΗ 4887	ΦΟΡΤΗΓΟ	ΒΛΑΒΗ ΚΙΝΗΤΗΡΑΣ
	ΚΗΗ 5357	ΦΟΡΤΗΓΟ	(ΚΑΡΑΙΣΚΟΣ ΠΑΝΑΓΙΩΤΗΣ)
	ΜΕ 123960 ΙΧ	ΚΑΔΟΠΛΥΝΤΗΡΙΟ	ΔΕΞΑΜΕΝΗ ΝΕΡΟΥ 12 ΤΟΝΟΥΣ (ΣΓΟΥΡΑΣ ΙΩΑΝΝΗΣ –ΛΟΚΚΑΣ ΔΗΜΗΤΡΙΟΣ)

	ΜΕ 123045 ΙΧ	ΚΑΔΟΠΛΥΝΤΗΡΙΟ	ΔΕΞΑΜΕΝΗ ΝΕΡΟΥ 9 ΤΟΝΟΥΣ (ΜΑΝΩΝΑΣ ΓΕΩΡΓΙΟΣ ΠΑΤΟΥΛΑΣ ΧΡΗΣΤΟΣ ΒΟΗΘΟΣ)
	ΜΕ 123047 ΙΧ	ΦΟΡΤΩΤΗΣ	(ΜΑΝΤΖΑΚΛΗΣ ΓΕΩΡΓΙΟΣ)
	ΜΕ 123045 ΙΧ	ΤΣΑΠΑ (JCB)	(ΜΑΝΤΖΑΚΛΗΣ ΓΕΩΡΓΙΟΣ)
	ΜΕ 123044 ΙΧ	ΙΣΟΠΕΔΩΤΗΣ ΓΑΙΩΝ	ΔΗΜΟΣ ΠΑΤΡΕΩΝ
	ΜΕ 123050 ΙΧ	ΙΣΟΠΕΔΩΤΗΣ ΓΑΙΩΝ	ΧΩΡΙΣ ΧΕΙΡΙΣΤΗ
	ΜΕ123048 ΙΧ	ΣΑΡΩΘΟΡΟ	ΜΑΝΩΝΑΣ ΓΕΩΡΓΙΟΣ – ΜΑΝΤΖΑΚΛΗΣ ΓΕΩΡΓΙΟΣ
	ΜΕ127205 ΙΧ	ΣΑΡΩΘΟΡΟ	ΜΑΝΩΝΑΣ ΓΕΩΡΓΙΟΣ – ΜΑΝΤΖΑΚΛΗΣ ΓΕΩΡΓΙΟΣ
	ΚΥ 2446 ΜΕ	ΕΚΧΙΟΝΙΣΤΙΚΟ	ΕΚΚΡΕΜΕΙ ΕΓΚΡΙΣΗ ΤΥΠΟΥ ΑΠΟ ΥΠΟΜΕΔΙ

ΕΡΓΟΤΑΞΙΟ ΧΑΡΑΔΡΟΥ						
Α/Α	ΟΝΟΜ/ΩΝΥΜΟ	ΕΙΔΙΚΟΤΗΤΑ	ΠΑΡΑΤΗΡΗΣΕΙΣ	ΔΙΠΛΩΜΑ	ΔΙΕΥΘΥΝΣΗ ΚΑΤΟΙΚΙΑΣ	ΤΗΛΕΦΩΝΟ
1	ΠΑΤΟΥΛΑΣ ΧΡΗΣΤΟΣ	Δ.Ε. ΤΕΧΝΙΤΗΣ	Δ.Ε. ΤΕΧΝΙΤΗΣ ΟΧΗΜΑΤΩΝ ΒΟΗΘΗΤΙΚΕΣ ΕΡΓΑΣΙΕΣ ΠΥΡΟΣΒΕΣΗ	ΕΡΑΣΙΤΕΧΝΙΚΟ Ε΄ ΒΟΗΘΟΣ ΧΕΙΡΙΣΤΟΥ ΑΛΛΑΤΙΕΡΑΣ-ΜΑΧΑΙΡΙ ΑΠΟΧΙΟΝΙΣΜΟΥ	ΑΡΓΟΝΑΥΤΩΝ 42	6985768725 2610 32326
2	ΣΓΟΥΡΑΣ ΙΩΑΝΝΗΣ	Δ.Ε. ΤΕΧΝΙΤΗΣ	Δ.Ε. ΤΕΧΝΙΤΗΣ ΟΧΗΜΑΤΩΝ ΒΟΗΘΗΤΙΚΕΣ ΕΡΓΑΣΙΕΣ ΠΥΡΟΣΒΕΣΗ	ΕΡΑΣΙΤΕΧΝΙΚΟ Γ΄ / ΟΜΑΔΑ Ι΄ (ΣΚΟΥΠΕΣ- ΔΙΑΓΡΑΜΜΙΣΕΩΣ- ΕΚΧΙΟΝΙΣΤΙΚΑ- ΑΛΛΑΤΙΕΡΕΣ)	ΝΟΤΑΡΑ 141-143 ΠΑΤΡΑ	6948 87050
3	ΜΑΝΤΖΑΚΛΗΣ ΓΕΩΡΓΙΟΣ	ΧΕΙΡΙΣΤΗΣ	ΦΟΡΤΩΤΗ	ΕΡΑΣΙΤΕΧΝΙΚΟ Β΄ / ΧΕΙΡΙΣΤΗ ΟΜΑΔΑ Γ΄ (ΦΟΡΤΩΤΕΣ- ΠΡΟΩΘΗΤΗΡΕΣ ΓΑΙΩΝ)	ΚΑΤΩ ΚΑΣΤΡΙΤΣΙ ΠΑΠΑΝΤΗΣ 19	6981 42508
4	ΜΑΝΩΝΑΣ ΓΙΩΡΓΟΣ	ΧΕΙΡΙΣΤΗΣ	ΜΗΧ/ΤΟΣ ΣΠΟΥΠΙΔΙΑΡΑΣ & ΣΚΟΥΠΑΣ - ΒΟΗΘΗΤΙΚΕΣ ΕΡΓΑΣΙΕΣ ΠΥΡΟΣΒΕΣΗ	ΕΡΑΣΙΤΕΧΝΙΚΟ Γ΄ / ΟΜΑΔΑ Ι΄ (ΣΚΟΥΠΕΣ- ΔΙΑΓΡΑΜΜΙΣΕΩΣ- ΕΚΧΙΟΝΙΣΤΙΚΑ- ΑΛΛΑΤΙΕΡΕΣ)	ΓΚΙΩΝΑΣ 4 ΠΑΤΡΑ	2610 62509 697479592
5	ΓΙΑΝΝΟΠΟΥΛΟΣ ΣΠΥΡΟΣ	ΟΔΗΓΟΣ		ΕΡΑΣΙΤΕΧΝΙΚΟ Γ΄	ΖΥΓΟΒΙΤΣΙΟΥ 34 ΠΑΤΡΑ	6937 05573
6	ΛΟΚΚΑΣ ΔΗΜΗΤΡΗΣ	ΟΔΗΓΟΣ – ΧΕΙΡΙΣΤΗΣ	ΒΟΗΘΗΤΙΚΕΣ ΕΡΓΑΣΙΕΣ ΠΥΡΟΣΒΕΣΗ	ΟΜΑΔΑ Ι΄ (ΣΚΟΥΠΕΣ- ΔΙΑΓΡΑΜΜΙΣΕΩΣ- ΕΚΧΙΟΝΙΣΤΙΚΑ- ΑΛΛΑΤΙΕΡΕΣ)	ΚΑΜΑΡΕΣ	6974 770788 - 2 31811
7	ΑΘΑΝΑΣΟΠΟΥΛΟΣ Σ.	ΟΔΗΓΟΣ				699662692
8	ΚΑΡΑΪΣΚΟΣ Π.	ΟΔΗΓΟΣ			ΝΑΥΠΑΚΤΟΣ	6977 19688
9	ΚΙΚΙΝΑΣ ΝΙΚΟΛΑΟΣ	ΟΔΗΓΟΣ				

ΠΡΟΣΘΗΚΗ 5: ΜΗΧΑΝΗΜΑΤΑ Δ.Τ.Ε Π.Ε ΑΧΑΪΑΣ 2016

Α/Α	ΕΙΔΟΣ ΜΗΧΑΝΗΜΑΤΟΣ - ΟΧΗΜΑΤΟΣ	ΑΡΙΘΜΟΣ ΚΥΚΛΟΦΟΡΙΑΣ	ΙΠΠΟΔΥΝΑΜΗ ΣΕ ΗΡ	ΟΔΗΓΟΣ ΧΕΙΡΙΣΤΗΣ	ΤΗΛΕΦΩΝΑ ΕΠΙΚΟΙΝΩΝΙΑΣ
1.	ΠΡΟΩΘΗΤΗΡΑΣ (ΜΠΟΥΛΝΤΟΖΑ)	ΜΕ 124627	416	Μαντάς Ιωάννης- Τζαμάκος Γεώργιος	6974730194 6940401605
2.	ΔΙΑΜΟΡΦΩΤΗΡΑΣ (ΓΚΡΕΪΝΤΕΡ)	ΜΕ 124629	136	Μαντάς Ιωάννης	6974730194
3.	ΦΟΡΤΩΤΗΣ - ΕΚΣΚΑΦΕΑΣ (Λαστιχοφόρος)	ΜΕ 124626	85	-----	-----
4.	ΦΟΡΤΩΤΗΣ (Λαστιχοφόρος)	ΜΕ 123974	151	Μαντάς Ιωάννης Τζαμάκος Γεώργιος	6974730194 6940401605
5.	ΦΟΡΤΗΓΟ ΑΝΑΤΡΕΠΟΜΕΝΟ μικτού βάρους 26ton	ΚΗΗ 4873	279	Χριστοδούλου Βασίλειος Χαραλαμπόπουλος Γεώργιος Διαμαντής Νικόλαος	6937628811 6974476051 6972036260
6.	ΡΥΜΟΥΛΚΟ μετά ΡΥΜΟΥΛΚΟΥΜΕΝΟΥ (νταλικά)	ΚΗΙ 7474		Χριστοδούλου Βασίλειος Χαραλαμπόπουλος Γεώργιος	6937628811 6974476051
7.	PICK UP ημιφορτηγό διπλοκάμπινο 4Χ4	ΚΗΙ 3700		Χριστοδούλου Βασίλειος Χαραλαμπόπουλος Γεώργιος Διαμαντής Νικόλαος Τσαπικούνης Αντώνιος Τζαμάκος Γεώργιος Κλουκινιώτης Ιωάννης	6937628811 6974476051 6972036260 6986146961 6940401605 6984606353
8.	PICK UP ημιφορτηγό 4Χ4	ΚΗΟ 6853		Χριστοδούλου Βασίλειος Χαραλαμπόπουλος Γεώργιος Διαμαντής Νικόλαος Μαντάς Ιωάννης Τζαμάκος Γεώργιος Κλουκινιώτης Ιωάννης	6937628811 6974476051 6972036260 6974730194 6940401605 6984606353

9.	ΤΖΙΠ ΕΠΙΒΑΤΙΚΟ 4Χ4	ΚΗΙ 7105	Χριστοδούλου Βασίλειος	6937628811
			Χαραλαμπόπουλος Γεώργιος	6974476051
			Διαμαντής Νικόλαος	6972036260
			Κλουκινιώτης Ιωάννης	6984606353

ΠΡΟΣΘΗΚΗ 6: ΕΠΙΒΑΤΗΓΑ ΑΥΤΟΚΙΝΗΤΑ Π.Ε ΑΧΑΪΑΣ 2016

Α/Α	ΑΡΙΘΜ. ΚΥΚΛΟΦΟΡΙΑΣ - κυβικά -	ΚΑΤΑΣΚΕΥΑΣΤΗΣ	ΟΔΗΓΟΣ	ΤΗΛ.ΟΔΗΓΟΥ
1	ΚΗΙ 3862 (1800)	MERCEDES	ΝΙΚΟΛΑΟΣ ΣΤΑΜΑΤΟΠΟΥΛΟΣ	6974790259
2	ΚΗΙ 7104 (2000)	SUZUKI GRAND VITARA	ΠΟΛΥΖΩΗΣ. ΜΠΑΡΔΑΚΗΣ	6977268989
3	ΚΗΙ 7127 (2000)	ΤΟΥΟΤΑ - RAV4	ΝΙΚΟΛΑΟΣ ΔΙΑΜΑΝΤΗΣ	6972036260
4	ΚΗΙ 7481 (1600)	SCODA OCTAVIA	ΓΕΩΡΓΙΟΣ ΒΟΓΙΑΤΖΗΣ	6977009159
5	ΚΗΙ 7145 (1595)	SCODA OCTAVIA	ΠΟΛΥΖΩΗΣ. ΜΠΑΡΔΑΚΗΣ	6977268989
6	ΚΗΟ 6873 (1600)	SCODA OCTAVIA	ΒΑΣΙΛΕΙΟΣ ΧΡΙΣΤΟΔΟΥΛΟΥ	6937628811
7	ΚΗΙ 5987 (1600)	SCODA OCTAVIA	ΧΑΡΑΛΑΜΠΟΣ ΣΠΥΡΟΠΟΥΛΟΣ	6945640422
8	ΚΗΟ 6866 (1600)	ΤΟΥΟΤΑ AVENSIS	ΧΑΡΑΛΑΜΠΟΣ ΣΠΥΡΟΠΟΥΛΟΣ	6945640422
9	ΚΗΙ 5986 (1600)	SCODA OCTAVIA	ΓΕΩΡΓΙΟΣ ΧΑΡΑΛΑΜΠΟΠΟΥΛΟΣ	6974476051
10	ΚΗΟ 6860 (1800)	MITSUBISHI PAJERO	ΧΡΗΣΤΟΣ ΓΑΛΑΝΗΣ	6970289643
11	ΚΗΟ 6875 (1600)	SCODA OCTAVIA	ΒΑΣΙΛΕΙΟΣ ΧΡΙΣΤΟΔΟΥΛΟΥ	6937628811

12	ΚΗΙ 7488 (2000)	SUBARU FORESTER	ΝΙΚΟΛΑΟΣ ΣΤΑΜΑΤΟΠΟΥΛΟΣ	6974790259
13	ΚΗΙ 3410	RENAULT MEGANE	ΧΡΗΣΤΟΣ ΓΑΛΑΝΗΣ	6970289643
14	ΚΗΙ 9011 (1200)	SEAT TOLEDO	ΓΕΩΡΓΙΟΣ ΧΑΡΑΛΑΜΠΟΠΟΥΛΟΣ	6974476051
15	ΚΗΙ 9012 (1200)	SEAT TOLEDO	ΝΙΚΟΛΑΟΣ ΔΙΑΜΑΝΤΗΣ	6972036260

ΠΡΟΣΘΗΚΗ 7: ΔΑΣΙΚΕΣ ΥΠΗΡΕΣΙΕΣ

1. ΓΕΝΙΚΗ Δ/ΝΣΗ ΔΑΣΩΝ ΚΑΙ ΑΓΡΟΤΙΚΩΝ ΥΠΟΘΕΣΕΩΝ

Γεν. Δ/ντής Κανταρτζόπουλος Αντώνιος Κιν:

ΝΕΟ Πατρών-Αθηνών 69-71 ΤΚ 264 42 ΠΑΤΡΑ – Αποκεντρωμένη Διοίκηση

Τηλ.2610-490331 Fax: 2610-490339

2. Δ/ση Συντονισμού & Επιθεώρησης Δασών Α.Δ.Π.Δ.Ε.Ι.

Μπακουλόπουλος Νικόλαος 2610436409, 436238, φαξ 2610436291

3. Δ/ΝΣΗ ΔΑΣΩΝ ΑΧΑΪΑΣ

Αγ. Ανδρέου 140 ΤΚ 261 10 ΠΑΤΡΑ Πρ. Παναγιωτόπουλος Γεώργιος

Κιν: 6972883174 Τηλ.2610-310654 Fax: 2610-310639

4. ΔΑΣΑΡΧΕΙΟ ΠΑΤΡΑΣ

Αγ.Ανδρέου 140 ΤΚ 261 10 ΠΑΤΡΑ Πρ. Βαρβατσούλης Σταύρος

Κιν: 6948584476 Τηλ.2610-310666 2610-311 824

Fax: 2610-317108 e-mail: dasratras@ditikiellada.gov.gr

5. ΔΑΣΑΡΧΕΙΟ ΑΙΓΙΟΥ

Δεσποτοπούλου 25 ΤΚ 251 00 ΑΙΓΙΟ Πρ. Χρονόπουλος Γεώργιος

Κιν: 6980132240 Τηλ.26910-23781 ΦΑΞ. 26910-27648

Fax: 26910-24464 e-mail: dasaigio@ditikiellada.gov.gr

6. ΔΑΣΑΡΧΕΙΟ ΚΑΛΑΒΡΥΤΩΝ

Δ/ΝΤΗΣ Τσαγιαννίδης Γεώργιος Κιν:6944 670348

ΚΑΛΑΒΡΥΤΑ ΤΚ 250 01

Τηλ.26920-22227 Fax: 26920-23820 e-mail: das-kal@otenet.gr

ΠΡΟΣΘΗΚΗ 8: ΑΣΤΥΝΟΜΙΚΕΣ ΥΠΗΡΕΣΙΕΣ – ΤΜΗΜΑΤΑ ΤΡΟΧΑΙΑΣ

ΑΣΤΥΝΟΜΙΚΗ ΔΙΕΥΘΥΝΣΗ
ΠΕΡΙΦΕΡΕΙΑ ΔΥΤΙΚΗΣ ΕΛΛΑΔΟΣ

ΑΔΑΜΑΝΤΙΟΣ
ΜΗΤΡΟΠΟΥΛΟΣ

ΕΡΜΟΥ 95
Τ.Κ 26110

Τηλ.2610 695 301 / 302

FAX 2610 273 599

ΥΠΟΣΤΡΑΤΗΓΟΣ

www.gadpdelladas@hellenicpolice.gr

1: ΑΣΤΥΝΟΜΙΚΑ ΤΜΗΜΑΤΑ – ΤΜΗΜΑΤΑ ΤΡΟΧΑΙΑΣ

ΑΣΤΥΝΟΜΙΚΗ ΔΙΕΥΘΥΝΣΗ ΑΧΑΪΑΣ

Ερμού 95, Τ.Κ. 26110, Πάτρα

6944885235, 2610 695200,

E-mail: adaxaias@hellenicpolice.gr

φαξ 2131527791

Ταξίαρχος Κοτρωνιάς Νικόλαος

Υπασπιστής

2610 695202, Fax: 210 6991791

2610 – 226 – 150

Τηλεφωνικό Κέντρο

2610 – 695 – 000

Γραφείο Αστυνόμευσης Ασφάλειας

2610 – 695 – 225 2610 - 695 – 226

Γραφείο Αλλοδαπών

2610 – 695 – 231

Γραφείο Δημοσίου Κατηγόρο

2610 – 695 – 074

Γραφείο Διαβατηρίων

2610 – 695 – 271 , 2610 – 695 – 272

Τμήμα Άμεσης Δράσης

2610 – 695 – 333 , 2610 – 695 – 327 ,

2610 – 695 – 328

ΑΣΤΥΝΟΜΙΚΑ ΤΜΗΜΑΤΑ**Α΄ ΑΣΤΥΝΟΜΙΚΟ ΤΜΗΜΑ ΠΑΤΡΩΝ**

Πανεπιστημίου 138 Τ.Κ 26110 Πάτρα

Διοικητής : Διονυσόπουλος Δημήτριος

2610 – 420 - 715

Αξιωματικός Υπηρεσίας

2610 – 420 – 716

Γραμματεία

2610 – 465 – 514 fax : 2610 – 420 – 612

Β΄ ΑΣΤΥΝΟΜΙΚΟ ΤΜΗΜΑ ΠΑΤΡΩΝ

Ερμού 95 , Τ.Κ 26110 Πάτρα

Διοικητής : Αθανασόπουλος Ιωάννης

2610 – 695 – 280 fax : 2610 – 277 – 708

Αξιωματικός Υπηρεσίας

2610 – 695 – 282 , 2610 – 695 – 283

Γραμματεία

2610 – 695 – 288

Γραφείο Αστυνομικό της Γειτονιάς

2610 – 695 – 287 , fax: 2610 – 220 – 841

Γ΄ ΑΣΤΥΝΟΜΙΚΟ ΤΜΗΜΑ ΠΑΤΡΩΝ

Δημ. Γούναρη 52 Τ.Κ 26110 Πάτρα

Διοικητής : Τσίρκα Ελένη

2610 – 323 – 508 fax: 2610 – 323 – 508

Αξιωματικός Υπηρεσίας 2610 – 328 – 201

Γραμματεία 2610 – 310 – 416

Δ΄ ΑΣΤΥΝΟΜΙΚΟ ΤΜΗΜΑ ΠΑΤΡΩΝ

Ακτή Δημαίων 118, Τ.Κ. 26333, Πάτρα

Διοικητής: Ντεμίρης Χρήστος 2610 - 529 - 650 ,Fax: 2610 – 528 – 696

Κιν: 6972272515

Αξιωματικός Υπηρεσίας 2610 – 527 – 151

Γραμματεία 2610- 5296 – 641

Ε΄ ΑΣΤΥΝΟΜΙΚΟ ΤΜΗΜΑ ΠΑΤΡΩΝ

Φιλίππου Ολυμπιάδας & Νικοπόλεως. Τ.Κ. 26332, Πάτρα

Διοικητής: Γκίζας Ανδρέας 2610 – 322 – 705 - 6946001468

Αξιωματικός Υπηρεσίας 2610 – 324 – 866

Γραμματεία 2610 – 365 – 551

ΑΣΤΥΝΟΜΙΚΟ ΤΜΗΜΑ ΚΑΛΑΒΡΥΤΩΝ

Τ.Κ 25001 , Καλάβρυτα

Διοικητής: Σταθούλιας Βασίλειος 2692023333 6977455297

Αξιωματικός Υπηρεσίας

26920– 23 – 333 fax: 26920 – 22 – 213

ΑΣΤΥΝΟΜΙΚΟ ΤΜΗΜΑ ΑΙΓΙΟΥ

Σολωμού 26, Τ.Κ. 25100, Αίγιο

Διοικητής: Αδάμης Δημήτριος

26910 – 68 – 730

Κιν 6978270527

Αξιωματικός Υπηρεσίας

26910 – 68 – 724

Γραμματεία

26910 – 68 – 731 fax : 26910 – 68 – 738

Τηλεφωνικό Κέντρο

26910 – 68 - 727

ΑΣΤΥΝΟΜΙΚΟ ΤΜΗΜΑ ΑΚΡΑΤΑΣ

Νικ. Σουλιώτη Τ.Κ 25006 Ακράτα

Διοικητής: Σεραφιμίδης Μωυσής

26960 – 22 – 496 fax : 26960 – 22 – 495

6936771144

Αξιωματικός Υπηρεσίας

26960 – 22 – 100

ΑΣΤΥΝΟΜΙΚΟ ΤΜΗΜΑ ΚΛΕΙΤΟΡΙΑΣ

Τ.Κ 25007 ΚΛΕΙΤΟΡΙΑ

Διοικητής: Παναγάκης

26920 – 31 – 889 fax : 26920 – 31 – 889

6973027116

Αξιωματικός Υπηρεσίας

26920 – 31 – 206

ΑΣΤΥΝΟΜΙΚΟ ΤΜΗΜΑ ΧΑΛΑΝΔΡΙΤΣΑΣ

Τ.Κ 25008 Χαλανδρίτσα

Διοικητής: Χριστόπουλος Θεόδωρος

26940 – 22- 170 & fax

6976 870 029

Αξιωματικός Υπηρεσίας

26940 – 22 – 202

ΑΣΤΥΝΟΜΙΚΟ ΤΜΗΜΑ ΚΑΤΩ ΑΧΑΪΑΣ

Δασκαλοπούλου & Μαχαίρα Ι, Τ.Κ 25200 Κ. Αχαΐα

Διοικητής: Σταθόπουλος Ηλίας

Fax : 2106991434

6932 377 456

Αξιωματικός Υπηρεσίας

26930 – 23 – 333

ΤΜΗΜΑΤΑ ΤΡΟΧΑΙΑΣ

ΤΜΗΜΑ ΤΡΟΧΑΙΑΣ ΠΑΤΡΩΝ

Πανεπιστημίου 138 , Τ.Κ 26 110 Πάτρα

Διοικητής: Παναγοπούλου Ιωάννα

6936 756 185 , 2610 – 436 – 705

www.tt.patron@astynomia.gr

Αξιωματικός Υπηρεσίας

2610 – 433 – 181 , fax: 2610 – 433 – 853

ΤΜΗΜΑ ΤΡΟΧΑΙΑΣ ΑΙΓΙΟΥ

Σολωμού 26, Τ.Κ. 25100, Αίγιο

Διοικητής: Δημούτσης Δημήτριος

26910- 68 – 750 6906214257

Εσωτερικό 26910- 22-523

Αξιωματικός Υπηρεσίας

26910 – 68 – 756

Γραμματεία

26910 – 68 - 751, Fax: 26910 – 68 - 758

Γραφείο Αδειών Κυκλοφ. Μοτ/των

26910 - 68 – 753

ΤΜΗΜΑ ΤΡΟΧΑΙΑΣ ΑΥΤΟΚΙΝΗΤΟΔΡΟΜΩΝ ΑΧΑΪΑΣ

Σολωμού 26, Τ.Κ. 25100, Αίγιο

Διοικητής: Οικονομόπουλος Μιχαήλ

26910 – 68 – 711 6974993783

Αξιωματικός Υπηρεσίας

26910 – 68 - 713, Fax: 26910 – 60 – 339

Γραμματεία

26910 – 68 – 714

Τηλεφωνικό Κέντρο

26910 – 68 – 710

ΠΡΟΣΘΗΚΗ 9: ΠΥΡΟΣΒΕΣΤΙΚΕΣ ΥΠΗΡΕΣΙΕΣ

ΣΥΝΤΟΝΙΣΤΗΣ ΕΠΙΧΕΙΡΗΣΕΩΝ – ΜΑΤΘΑΙΟΠΟΥΛΟΣ ΒΑΣΙΛΕΙΟΣ

Κιν: 6936909211,
6944968898. Μπιζανίου 3
Διεύθυνση:

**ΠΕΡΙΦΕΡΕΙΑΚΗ ΔΙΟΙΚΗΣΗ ΠΥΡΟΣΒΕΣΤΙΚΩΝ ΥΠΗΡΕΣΙΩΝ ΔΥΤΙΚΗΣ
ΕΛΛΑΔΑΣ**

ΚΥΡΙΑΚΟΠΟΥΛΟΣ ΚΩΝ/ΝΟΣ

-Τηλ. 2610 461680-682

FAX 2610-461685, 6937210308, 6934035325

Διεύθυνση: Μπιζανίου 3

Τ.Κ.: 261 10

Πόλη: ΠΑΤΡΑ

E-mail: pddell@psent.gr

ΔΙΟΙΚΗΣΗ ΠΥΡΟΣΒΕΣΤΙΚΩΝ ΥΠΗΡΕΣΙΩΝ ΠΑΤΡΩΝ

Ρουμελιώτης Ν. Κιν: 6936 022330 Τηλ. 2613 615630, FAX 2610-439467

Διεύθυνση: Ν.Ε.Ο Πατρών - Αθηνών 147

E-mail dpypatra@psnet.gr Τηλεφωνικό κέντρο 2613615615-6, Πυρασφάλεια 2613615671,
Γραμματεία 2613615674

1^{ος} ΠΥΡΟΣΒΕΣΤΙΚΟΣ ΣΤΑΘΜΟΣ ΠΑΤΡΩΝ

Δημόπουλος Νικόλαος Κιν: 6937210303, 2610390850, 860 φαξ 2610390865

Διεύθυνση: Ναυαρίνου 120

ΠΑΤΡΑ Τ.Κ.: 261 10

2^{ος} ΠΥΡΟΣΒΕΣΤΙΚΟΣ ΣΤΑΘΜΟΣ ΛΙΜΕΝΑ ΠΑΤΡΩΝ

Κτίριο Λιμένα Πατρών

Διεύθυνση:

Κεραμάς Δημήτριος 6944435710

E-mail patrali@psnet.gr Τηλέφωνο
Διοικητή 2610 365012

Τηλεφωνικό κέντρο 2610-365012

ΠΥΡΟΣΒΕΣΤΙΚΟ ΚΛΙΜΑΚΙΟ ΧΑΛΑΝΔΡΙΤΣΑΣ

ΜΑΝΩΛΟΠΟΥΛΟΣ ΠΑΝΑΓΙΩΤΗΣ Κιν:6937210309
Τηλέφωνο 26940 22199 Fax. 26940 22881 ΧΑΛΑΝΔΡΙΤΣΑ ΤΚ. 250 08

ΠΥΡΟΣΒΕΣΤΙΚΗ ΥΠΗΡΕΣΙΑ ΒΙ.ΠΕ. ΠΑΤΡΩΝ

Σαββάνης Αλέξανδρος ΤΗΛ 2610- 242090-091
Κιν Υπηρεσιακό 6936619626, 6974000388
ΚΑΤΩ ΑΧΑΪΑ ΤΚ. 252 00 Τηλέφωνο Γραμ 2610 – 242082,3
Τηλεφωνικό κέντρο 2610-242080 Fax. 2610-647452
E-mail patravp@psnet.gr

ΠΥΡΟΣΒΕΣΤΙΚΗ ΥΠΗΡΕΣΙΑ Π/Α ΑΡΑΞΟΥ

Γιαννόπουλος Κων/νος Κιν: 6949881756, 6983528498

Πολεμικό Αεροδρόμιο Αράξου ΤΚ
252 00

E-mail : araxos@psnet.gr

Τηλεφωνικό κέντρο 26930-52022-23, 51320 FAX. 26930-51323

ΠΥΡΟΣΒΕΣΤΙΚΗ ΥΠΗΡΕΣΙΑ ΑΙΓΙΟ

ΠΑΝΟΠΟΥΛΟΣ ΙΩΑΝΝΗΣ Τηλέφωνο 26910-28855 Κιν: 6973012612, 6983521290

Διεύθυνση: Κορίνθου 96B

ΑΙΓΙΟ Τ.Κ.: 251 00

E-mail: aigio@psnet.gr

Τηλεφωνικό κέντρο 26910-22201, 21472 FAX. 26910 24862, 26910-68452

ΠΥΡΟΣΒΕΣΤΙΚΟ ΚΛΙΜΑΚΙΟ ΑΚΡΑΤΑΣ

Πουλιάσης Νικόλαος 6970472030

Διεύθυνση:

ΑΚΡΑΤΑ Τ.Κ.: 250 06

Τηλέφωνο: 26960 23199 FAX. 26960 22653

ΠΥΡΟΣΒΕΣΤΙΚΗ ΥΠΗΡΕΣΙΑ ΚΑΛΑΒΡΥΤΩΝ

Χαράλαμπος Γιαννάκης Κιν: 6908096321

Διεύθυνση: Γιάννη Κουτσοχέρα

ΚΑΛΑΒΡΥΤΑ Τ.Κ.25001

E-mail: kalavrit@psnet.gr[mailto:](mailto:kalavrit@psnet.gr)

Τηλεφωνικό κέντρο FAX. 26920-29444

ΤΗΛ 2692029430,431,440

ΠΥΡΟΣΒΕΣΤΙΚΗ ΥΠΗΡΕΣΙΑ ΛΕΧΑΙΝΩΝ

2623029309 Διοικητής Παπαβραμοπούλου Γκόλφω 6979771116 - fax:2623029310

2623022177 κέντρο

6^η ΕΙΔΙΚΗ ΜΟΝΑΔΑ ΑΝΤΙΜΕΤΩΠΙΣΗΣ ΚΑΤΑΣΤΡΟΦΩΝ (Ε.Μ.Α.Κ.)

Καραμαλίκης Ιωάννης Κιν: 6974427189,

Διεύθυνση: Νέα Εθνική οδός Πατρών-
Αθηνών 147

ΠΑΤΡΑ Τ.Κ.: 260 04 | ΤΘ: 5059

E-mail: emak6@psnet.gr[mailto:](mailto:emak6@psnet.gr)

Τηλεφωνικό Κέντρο 2613615683, 2613- 615680 . FAX. 2610-438903, 434691

ΠΡΟΣΘΗΚΗ 10: ΛΙΜΕΝΑΡΧΕΙΑ
ΠΑΤΡΑ

Λιμενάρχης Πλοίαρχος Αντιπλοίαρχος Κυριακούλόπουλος Δημήτριος 6936083309 -
6976696984

Τηλ. Γραμματείας: 2613615424 Κ.Λ/Χ ΠΑΤΡΑΣ

Διεύθυνση: ΚΤΙΡΙΟ ΥΠΗΡ. ΛΙΜΕΝΑ ΠΑΤΡΩΝ, Τ.Κ. 26110

Τηλ: 2613615400

Fax: 2613615421 patra@hcg.gr

ΑΙΓΙΟ

Λιμενάρχης Τσιτώνης Ιωάννης 6972713931

Διεύθυνση: ΑΛΕΚΟΥ ΜΕΓΑΡΗ 2 ΨΑΡΡΩΝ ΠΑΡΑΛΙΑΣ ΑΙΓΙΟΥ, Τ.Κ. 25100 Τηλ: 26910-28888

Fax: 2691061540

ΠΡΟΣΘΗΚΗ 11: ΣΤΡΑΤΙΩΤΙΚΕΣ ΜΟΝΑΔΕΣ

1. ΚΕΤΧ - Ταξίαρχος Ζώης Σπυρίδων 6942715327– 2610278903, 2610272805
Φαξ – 2610225017
2. Ναυτική Διοίκηση - Αντιπλοίαρχος Τριαντόπουλος Παναγιώτης
Τηλ. και φαξ – 2610277001
3. 116 Π.Μ. - Σμήναρχος Γεώργιος Βαγενάς – τηλ. 2693055000
4. Εργοστάσιο Αράξου - Αντισμήναρχος Παναγιώτης Δήμου
Τηλ 2693051294, 51392.
5. 76 Μ.Ε Ριγανόκαμπος – Συν/χης Κουρλιόρος 6972336686
Τηλ. 2610641056

ΠΡΟΣΘΗΚΗ 12: ΝΟΣΟΚΟΜΕΙΑ - ΕΚΑΒ

6^η ΥΠΕ Εκπρόσωπος – Καρζής 6948404258 – φαξ 2610424033, 2610434539 – Δ/ΝΣΗ Υπάτης 1 & ν.ε.ο

Τηλ. 2613600500-575

ΝΟΣΟΚΟΜΕΙΑ ΑΧΑΪΑΣ

1. ΓΕΝΙΚΟ ΝΟΣΟΚΟΜΕΙΟ ΠΑΤΡΩΝ «Ο ΑΓΙΟΣ ΑΝΔΡΕΑΣ»

ΔΙΟΙΚΗΤΗΣ :

Τσερτίδου 1 ΤΚ 260 00 ΠΑΤΡΑ 2610 227860

Τηλεφωνικό Κέντρο: 2613 601000 2613600500-1,2

Fax. : 2613 601893, 2610227892

Γραμματεία Διοικητή :

Τηλ. : 2613 601880

Fax. : 2613 601893

2. ΠΑΝΕΠΙΣΤΗΜΙΑΚΟ ΓΕΝΙΚΟ ΝΟΣΟΚΟΜΕΙΟ ΠΑΤΡΩΝ

ΤΚ 265 04 ΡΙΟΝ ΠΑΤΡΩΝ 2613603000-1

Τηλ. Γραμματείας Διοικητή : 2613 603770-771

ΔΙΟΙΚΗΤΗΣ :

Τηλεφωνικό Κέντρο

2613 603000

Γενική Γραμματεία

2613 603411, 2613 603784

Γραμματεία Πρωινών Εξωτερικών Ιατρείων

2613 603509

Γραμματεία Ολοήμερων Ιατρείων

2613 603636

Γραφείο Κίνησης Ασθενών

2613 604015

**3. ΝΟΣΟΚΟΜΕΙΟ ΝΟΣΗΜΑΤΩΝ ΘΩΡΑΚΟΣ ΝΟΤΙΟΔΥΤΙΚΗΣ
ΕΛΛΑΔΑΣ
«ΑΓ.ΑΝΔΡΕΑΣ»**

Γηροκομείου 118 ΤΚ 262 26 ΠΑΤΡΑ 2610 623535 2610 622568 Φαξ: 2610 272828

4 ΓΕΝΙΚΟ ΝΟΣΟΚΟΜΕΙΟ ΠΑΙΔΩΝ «ΚΑΡΑΜΑΝΔΑΝΕΙΟ»

Ερυθρού Σταυρού 40 ΤΚ 263 31 ΠΑΤΡΑ 2610 622222, 2610621952

Φαξ: 2610 220511

5 ΓΕΝΙΚΟ ΝΟΣΟΚΟΜΕΙΟ ΑΙΓΙΟΥ

Άνω Βουλωμένο ΤΚ 251 00 ΑΙΓΙΟ 26910 22222 26910 26320-21705-59100 Φαξ:
26910 29678

6. ΚΕΝΤΡΟ ΥΓΕΙΑΣ ΕΡΥΜΑΝΘΕΙΑΣ 26940 31301
ΠΕΡΙΦ.ΙΑΤΡΕΙΑ ΑΓ.ΒΑΡΒΑΡΑΣ, ΜΑΝΕΣΙΟΥ, ΣΤΑΥΡΟΔΡΟΜΙΟΥ

7. ΚΕΝΤΡΟ ΥΓΕΙΑΣ Κ. ΑΧΑΪΑΣ 26933 60000
ΠΕΡΙΦ.ΙΑΤΡΕΙΑ ΑΛΙΣΣΟΥ, ΒΡΑΧΝΕΪΚΩΝ, ΛΟΥΣΙΚΩΝ,
ΜΑΖΑΡΑΚΙΟΥ,ΜΕΤΟΧΙΟΥ, ΜΙΧΟΪΟΥ, ΠΛΑΤΑΝΙΟΥ, ΡΙΟΛΟΥ, ΣΑΓΕΪΚΩΝ,
ΣΑΝΤΑΜΕΡΙΟΥ

8. ΚΕΝΤΡΟ ΥΓΕΙΑΣ ΧΑΛΑΝΔΡΙΤΣΑΣ 26940 22222, 26943 60100
Φαξ:26940 22444
ΠΕΡΙΦ. ΙΑΤΡΕΙΑ ΙΣΩΜΑΤΟΣ, ΚΑΛΑΝΟΥ, ΚΑΛΟΥΣΙΟΥ, ΛΕΟΝΤΙΟΥ,
ΣΑΡΑΒΑΛΙΟΥ

9. ΚΕΝΤΡΟ ΥΓΕΙΑΣ ΑΚΡΑΤΑΣ 26960 22222
ΠΕΡΙΦ.ΙΑΤΡΕΙΑ ΑΙΓΕΙΡΑΣ, ΑΜΠΕΛΟΚΗΠΩΝ, ΔΑΦΝΩΝ, ΔΙΑΚΟΠΤΟΥ,
ΕΛΙΚΗΣ, ΖΑΡΟΥΧΛΑΣ (ΑΓ.ΒΑΡΒΑΡΑΣ),ΚΑΜΑΡΩΝ, ΛΑΚΚΑΣ,
ΜΑΥΡΙΚΙΟΥ, ΜΟΝΑΣΤΗΡΙΟΥ,ΠΛΑΤΑΝΟΥ, ΡΟΔΟΔΑΦΝΗΣ,
ΣΕΛΙΑΝΙΤΙΚΩΝ

10. ΓΕΝΙΚΟ ΝΟΣΟΚΟΜΕΙΟ – ΚΕΝΤΡΟ ΥΓΕΙΑΣ ΚΑΛΑΒΡΥΤΩΝ
Ομογενών Αμερικής 4 ΤΚ 250 21 ΚΑΛΑΒΡΥΤΑ 26920 22724-22166-22862-22863-
22226 Φαξ:26920 22861

ΠΕΡΙΦ.ΙΑΤΡΕΙΑ ΑΡΟΑΝΙΑΣ, ΔΑΦΝΗΣ, ΛΙΒΑΡΤΖΙΟΥ, ΛΥΚΟΥΡΓΙΑΣ,
ΠΛΑΝΗΤΕΡΟΥ, ΦΙΛΙΑΣ, ΨΩΦΙΦΟΣ

ΕΚΑΒ – Εθνικό κέντρο Άμεσης Βοήθειας Πατρών Ρίο, Τ.Κ.26504, ΑΧΑΪΑΣ

Μπαράκος Γρηγόρης Τηλ.: 2610635910, Τηλ: 2610635900, φαξ – 2610635943, κινητό -
6944292526

**ΠΡΟΣΘΗΚΗ 13: ΚΤΕΛ – ΓΕΦΥΡΑ Α.Ε - ΟΛΥΜΠΙΑ ΟΔΟΣ - ΟΣΕ -
ΟΤΕ – ΔΕΔΔΗΕ**

ΜΙΣΘΩΣΗ ΛΕΩΦΟΡΕΙΩΝ ΓΙΑ ΟΡΓΑΝΩΜΕΝΗ ΑΠΟΜΑΚΡΥΝΣΗ ΠΟΛΙΤΩΝ
ΛΟΓΩ ΕΚΤΑΚΤΩΝ ΑΝΑΓΚΩΝ

ΑΣΤΙΚΟ ΚΤΕΛ ΠΑΤΡΑΣ

Διεύθυνση: Αγίου Διονυσίου 4, 262 23 Πάτρα
Γραφείο Προέδρου : 2610 279089
ΓΡ. ΚΙΝΗΣΕΩΣ ΧΡΙΣΤΟΔΟΥΛΟΥ ΑΝΤΩΝΙΟΣ 2610 273936
Κιν: 6945070179 Χατζιελευθερίου Αθανάσιος Κιν: 6948306633

ΚΤΕΛ ΑΧΑΪΑΣ

ΖΑΪΜΗ 2 ΠΑΤΡΑ
ΤΗΛ. ΠΡ. 2610 240250, 6944221111 Μανωλόπουλος Ανδρέας
ΤΗΛ. ΓΡΑΜ. 2610 623881, 2610 623888
ΦΑΞ 2610 270780
ΔΙΑΘΕΣΗ 3-5 ΛΕΩΦΟΡΕΙΑ ΓΙΑ ΟΡΓΑΝΩΜΕΝΗ ΑΠΟΜΑΚΡΥΝΣΗ
ΠΟΛΙΤΩΝ

ΓΕΦΥΡΑ Α.Ε.

Ριζαρείου 2, 152 33 Χαλάνδρι, Αθήνα
Κέντρο Ελέγχου 2634039000, 39010-11, ΦΑΞ: 2634039048,49
Προϊστάμενος Λειτουργίας Κωσιόνης Κων/νος
Τηλ: +30 210 68.58.196
Fax: +30 210 68.58.786 E-mail info@gefyra.gr

ΟΛΥΜΠΙΑ ΟΔΟΣ

Εξυπηρέτησης Πελατών
Τηλ: 22960 95651-52 (Πέραμα), φαξ. 2610439660
Τηλέφωνο Έκτακτης Ανάγκης : **1025**, 6948301050, 6948301051
Γαλάνης Ανδρέας 6948301012, Ευαγγελίδης Δημήτρης 6940473273

ΟΣΕ ΠΑΤΡΑ

Προϊστάμενος Νούλης Διονύσιος 6936053651 – 2610639102 – 104 – 108

ΟΤΕ ΠΑΤΡΑ

Τηλ. κέντρο 13888 – 2610339099 – 2610631151 – 2610430699

ΔΕΛΔΗΕ - ΠΑΤΡΑ

Δ/ντής Μπέης Στέφανος – 6978000713 – 2610329823 – φαξ 2610329850
 Συνεργείο αποκατάστασης βλαβών στην **Πάτρα**: 1050, 2610990541, Φιοβεράντης Νικόλαος
 6947827073, Βαβαρούτας Ευάγγελος 6948595286, Κυρσανίδη Αναστασία 6983338288,
 Χρυσανθόπουλος Θεμιστοκλής 6983338274 – **Κάτω Αχαΐα**: 2693022018, Κριμπαλόπουλος
 Ηλίας 6944575634, Κουτσογιαννόπουλος Νικ. 6945894179, Τσίγκας Δημήτριος 6970006052,
Κλειτορία Κιούσης Ιωάννης 2692031283, 6977772345, Κατσίκερος Γρηγόρης 2710241117

ΠΡΟΣΘΗΚΗ 14: ΙΔΙΩΤΙΚΑ ΜΗΧΑΝΗΜΑΤΑ – ΜΝΗΜΟΝΙΑ
ΣΥΝΕΡΓΑΣΙΑΣ

ΟΝΟΜΑ	ΜΗΧΑΝΗΜΑΤΑ	ΠΑΡΑΤΗΡΗΣΕΙΣ
ΘΕΟΔΟΥΛΗΣ ΚΩΝ/ΝΟΣ	ΦΟΡΤΩΤΗΣ ΛΑΣΤΙΧΟΦΟΡΟΣ ΦΟΡΤΩΤΗΣ ΕΡΠΥΣΤΙΟΦΟΡΟΣ ΦΟΡΤΗΓΟ 14 ΤΟΝΟΙ	ΔΙΑΚΟΠΤΟ ΑΙΓΙΑΛΕΙΑΣ ΜΕ ΜΑΧΑΙΡΙ ΤΗΛ - 6934132105
ΜΕΡΜΗΓΚΑΣ ΠΑΝΑΓΙΩΤΗΣ	ΠΡΟΩΘΗΤΗΣ, JCB, ΦΟΡΤΩΤΗΣ, ΤΡΑΚΤΕΡ, ΦΟΡΤΗΓΟ, ΤΣΑΠΑ	ΚΑΛΑΒΡΥΤΑ ΜΕ ΜΑΧΑΙΡΙ, ΑΛΑΤΙΕΡΑ, ΚΑΤΑΣΤΡΟΦΕΑ ΤΗΛ 2692024229 - 6972275846
ΔΟΡΛΗΣ ΠΑΝΑΓΙΩΤΗΣ	ΦΟΡΤΩΤΗΣ, ΕΡΠΥΣΤΡΙΟΦΟΡΟ, ΤΣΑΠΑ, ΦΟΡΤΗΓΟ	ΠΤΕΡΗ ΑΙΓΙΑΛΕΙΑΣ ΜΕ ΜΑΧΑΙΡΙ ΤΗΛ 6932448801
ΤΣΑΡΟΥΧΗΣ ΠΑΝΑΓΙΩΤΗΣ	ΦΟΡΤΩΤΗΣ, ΕΡΠΥΣΤΡΙΟΦΟΡΟ ΤΡΑΚΤΕΡ, ΦΟΡΤΗΓΟ	ΠΑΛΑΙΟΚΑΜΑΡΕΣ ΑΙΓΙΑΛΕΙΑΣ ΜΕ ΜΑΧΑΙΡΙ ΤΗΛ 6977998210
ΚΑΡΡΑΣ ΚΩΝ/ΝΟΣ	JCB, ΦΟΡΤΗΓΟ	ΚΛΕΙΤΟΡΙΑ ΚΑΛΑΒΡΥΤΑ ΜΕ ΜΑΧΑΙΡΙ ΚΑΙ ΣΦΥΡΙ ΤΗΛ 6976882514
ΠΑΠΑΡΡΗΓΟΠΟΥΛΟΣ	ΦΟΡΤΩΤΗΣ, ΦΟΡΤΗΓΑ	ΖΑΒΛΑΝΙ – ΠΑΤΡΑ

ΙΩΑΝΝΗΣ		6944795495
ΣΑΚΕΛΛΑΡΟΠΟΥΛΟΣ ΕΥΑΓΓΕΛΟΣ	ΕΚΣΚΑΦΕΑΣ, ΦΟΡΤΩΤΗΣ, ΠΡΟΩΘΗΤΗΣ, ΦΟΡΤΗΓΟ	ΡΩΜΑΝΟΥ – ΠΑΤΡΑ 6944602048 - 6986322728
ΚΟΥΤΣΟΥΚΟΣ ΣΤΑΥΡΟΣ	ΚΑΛΑΘΟΦΟΡΟ, ΚΑΤΑΣΤΡΟΦΕΑ, ΧΟΡΤΟΚΟΠΤΙΚΟ, ΤΡΑΚΤΕΡ	ΕΛΕΚΙΣΤΡΑ – ΠΑΤΡΑ 6946008986
ΠΑΠΑΖΑΦΕΙΡΗΣ ΠΑΝΑΓΙΩΤΗΣ	ΦΟΡΤΩΤΗΣ, ΕΚΣΚΑΦΕΑΣ, ΦΟΡΤΗΓΟ	ΠΑΤΡΑ 6976723138
ΠΛΟΥΜΗΣ ΙΩΑΝΝΗΣ	ΥΔΡΟΦΟΡΑ – ΑΠΟΦΡΑΚΤΙΚΟ, ΕΡΠΥΣΤΡΙΟΦΟΡΟ ΤΣΑΠΑΚΙ, ΦΟΡΤΗΓΟ, ΧΗΜΙΚΕΣ ΤΟΥΑΛΕΤΕΣ, ΑΝΤΛΗΣΗ ΛΑΣΠΗΣ	ΣΑΡΑΒΑΛΙ – ΠΑΤΡΑ 6977284376, 2610624222
ΠΑΠΑΡΡΗΓΟΠΟΥΛΟΣ ΔΗΜΗΤΡΙΟΣ	ΦΟΡΤΗΓΟ, ΕΚΣΚΑΦΕΙΣ ΛΑΣΙΧΟΦΟΡΟΣ ΚΑΙ ΕΡΠΥΣΤΡΙΑ	ΠΛΑΤΑΝΙ – ΠΑΤΡΑ 6972714049

ΠΡΟΣΘΗΚΗ 15: ΧΩΡΟΙ ΥΠΟΔΟΧΗΣ ΠΛΗΓΕΝΤΩΝ**ΔΗΜΟΣ ΠΑΤΡΕΩΝ**

1	ΓΗΠΕΔΟ ΡΟΪΤΙΚΩΝ	
	ΘΕΣΗ	ΡΟΪΤΙΚΑ
	ΙΔΙΟΚΤΗΤΗΣ	ΔΗΜΟΣ
	ΧΡΗΣΗ ΤΟΥ ΧΩΡΟΥ ΠΡΟΣΕΙΣΜΙΚΑ	ΓΗΠΕΔΟ
	ΜΕΙΚΤΗ ΣΥΝΟΛΙΚΗ ΕΠΙΦΑΝΕΙΑ	2-2,500 Τ.Μ
	ΧΡΗΣΗ ΧΩΡΟΥ ΜΕΤΑΣΕΙΣΜΙΚΑ	ΥΠΟΔΟΧΗ-ΔΙΑΒΙΩΣΗ ΠΛΗΓΕΝΤΩΝ
	ΠΡΟΣΒΑΣΗ	ΑΓ.ΜΑΡΙΝΑΣ ΚΑΙ ΜΕΡΚΟΥΡΗ
	ΔΥΝΑΜΙΚΟΤΗΤΑ ΣΕ ΚΑΤΑΛΥΜΑΤΑ 4 ΑΤ	50
	ΔΙΚΤΥΟ ΥΔΡΕΥΣΗΣ	ΝΑΙ
	ΔΙΚΤΥΟ ΑΠΟΧΕΤΕΥΣΗΣ	ΟΧΙ (ΜΟΝΟ ΒΟΘΡΟΣ)
	ΔΙΚΤΥΟ ΗΛΕΚΤΡΟΔΟΤΗΣΗΣ	ΝΑΙ
	ΔΙΚΤΥΟ ΕΠΙΚΟΙΝΩΝΙΩΝ	ΝΑΙ
	ΚΟΙΝΟΧΡΗΣΤΟΙ ΧΩΡΟΙ ΥΓΙΕΙΝΗΣ	ΑΠΟΔΥΤΗΡΙΑ -ΤΟΥΑΛΕΤΕΣ

ΧΩΡΟΙ ΑΠΟΘΗΚΕΥΣΗΣ ΑΛΛΕΣ ΧΡΗΣΕΙΣ	ΝΑΙ
ΠΑΡΑΤΗΡΗΣΕΙΣ ΙΔΙΑ ΠΕΡΙΟΧΗ ΠΡΟΤΕΙΝΟΜΕΝΑ	<ol style="list-style-type: none"> 1. ΟΙΚΟΠΕΔΟ ΑΘΛΗΤΙΚΟΥ ΚΕΝΤΡΟΥ ΕΚΤΑΣΗΣ 2 ΣΤΡΕΜΜΑΤΩΝ 2. ΠΑΙΔΙΚΗ ΚΑΤΑΣΚΗΝΩΣΗ ΕΚΤΑΣΗΣ 2-3 ΣΤΡΕΜΜΑΤΩΝ ΣΤΗΝ ΠΑΡΑΛΙΑ 3. ΧΩΡΟΣ ΕΞΩ ΑΠΟ ΚΟΙΝΟΤΙΚΟ ΓΡΑΦΕΙΟ ΔΙΠΛ. ΑΠΟ ΕΚΚΛΗΣΙΑ

2	ΓΗΠΕΔΟ ΔΡΕΠΑΝΟΥ	
ΘΕΣΗ	ΔΡΕΠΑΝΟ	
ΙΔΙΟΚΤΗΤΗΣ	ΔΗΜΟΣ ΠΑΤΡΕΩΝ	
ΧΡΗΣΗ ΤΟΥ ΧΩΡΟΥ ΠΡΟΣΕΙΣΜΙΚΑ	ΓΗΠΕΔΟ	
ΜΕΙΚΤΗ ΣΥΝΟΛΙΚΗ ΕΠΙΦΑΝΕΙΑ	ΜΑΖΙ ΜΕ ΠΕΡΙΒΑΛΛΟΝΤΑ ΧΩΡΟ ΠΕΡΙΠΟΥ 20 ΣΤΡΕΜΜΑΤΑ	
ΧΡΗΣΗ ΧΩΡΟΥ ΜΕΤΑΣΕΙΣΜΙΚΑ	ΓΗΠΕΔΟ	
ΠΡΟΣΒΑΣΗ	ΟΔΟΣ ΑΓ. ΑΝΑΣΤΑΣΙΟΥ ΠΑΡΑΠΛΕΥΡΑ ΕΘΝΙΚΗΣ ΟΔΟΥ ΚΑΙ ΑΠΟ ΑΝΩΝΥΜΟ ΔΡΟΜΟ ΠΑΝΩ ΑΓ. ΤΟ ΔΗΜΟΤΙΚΟ	
ΔΥΝΑΜΙΚΟΤΗΤΑ ΣΕ ΚΑΤΑΛΥΜΑΤΑ 4 ΑΤ	250 ΣΥΝ	
ΔΙΚΤΥΟ ΥΔΡΕΥΣΗΣ	ΝΑΙ	
ΔΙΚΤΥΟ ΑΠΟΧΕΤΕΥΣΗΣ	ΟΧΙ	
ΔΙΚΤΥΟ ΗΛΕΚΤΡΟΔΟΤΗΣΗΣ	ΟΧΙ	
ΔΙΚΤΥΟ ΕΠΙΚΟΙΝΩΝΙΩΝ	ΟΧΙ	
ΚΟΙΝΟΧΡΗΣΤΟΙ ΧΩΡΟΙ ΥΓΙΕΙΝΗΣ	ΑΠΟΔΥΤΗΡΙΑ 45 ΤΜ ΜΕ ΤΟΥΑΛΕΤΑ	
ΧΩΡΟΙ ΑΠΟΘΗΚΕΥΣΗΣ ΑΛΛΕΣ ΧΡΗΣΕΙΣ	ΟΧΙ	
ΠΑΡΑΤΗΡΗΣΕΙΣ ΙΔΙΑ ΠΕΡΙΟΧΗ	<ol style="list-style-type: none"> 1. ΔΗΜΟΤΙΚΟ ΣΧΟΛΕΙΟ ΕΚΤΑΣΗΣ 5 ΣΤΡΕΜΜΑΤΩΝ 2. ΠΛΑΤΕΙΑ ΕΚΤΑΣΗΣ 600 ΤΜ ΜΟΝΟ ΧΟΡΤΑΡ 3. ΠΛΑΤΑΝΙΑ ΕΚΤΑΣΗΣ 1 ΣΤΡΕΜ. ΥΔΡΕΥΣΗ ΚΟΙΝΟΧΡ. ΤΟΥΑΛΕΤΕΣ, ΗΛ/ΣΗ, ΠΡΟΣΒΑΣΗ ΑΓ. ΑΝΑΣΤΑΣΙΟ. 	

3	ΓΗΠΕΔΟ ΣΑΡΑΒΑΛΙΟΥ	
ΘΕΣΗ		ΣΑΡΑΒΑΛΙ
ΙΔΙΟΚΤΗΤΗΣ		ΔΗΜΟΣ ΠΑΤΡΕΩΝ
ΧΡΗΣΗ ΤΟΥ ΧΩΡΟΥ ΠΡΟΣΕΙΣΜΙΚΑ		ΓΗΠΕΔΟ
ΜΕΙΚΤΗ ΣΥΝΟΛΙΚΗ ΕΠΙΦΑΝΕΙΑ		7000 Τ.Μ
ΧΡΗΣΗ ΧΩΡΟΥ ΜΕΤΑΣΕΙΣΜΙΚΑ		ΥΠΟΔΟΧΗ ΚΑΙ ΔΙΑΒ.ΠΛΗΝΕΤΩΝ
ΠΡΟΣΒΑΣΗ		ΟΔΟΣ ΣΤΑΔΙΟΥ ΠΑΡΑΠΛΕΥΡΩΣ ΠΕΡΙΜΕΤΡΙΚΗ
ΔΥΝΑΜΙΚΟΤΗΤΑ ΣΕ ΚΑΤΑΛΥΜΑΤΑ 4 ΑΤ		150
ΔΙΚΤΥΟ ΥΔΡΕΥΣΗΣ		ΝΑΙ
ΔΙΚΤΥΟ ΑΠΟΧΕΤΕΥΣΗΣ		ΟΧΙ
ΔΙΚΤΥΟ ΗΛΕΚΤΡΟΔΟΤΗΣΗΣ		ΝΑΙ
ΔΙΚΤΥΟ ΕΠΙΚΟΙΝΩΝΙΩΝ		ΟΧΙ
ΚΟΙΝΟΧΡΗΣΤΟΙ ΧΩΡΟΙ ΥΓΙΕΙΝΗΣ		ΑΠΟΔΥΤΗΡΙΑ ΜΙΑ ΤΟΥΑΛΕΤΑ
ΧΩΡΟΙ ΑΠΟΘΗΚΕΥΣΗΣ ΑΛΛΕΣ ΧΡΗΣΕΙΣ		ΑΠΟΔΥΤΗΡΙΑ
ΠΑΡΑΤΗΡΗΣΕΙΣ		<ol style="list-style-type: none"> 1. ΠΕΡΙΒΑΛΛΟΝ ΧΩΡΟΣ ΕΚΚΛΗΣΙΑΣ ΑΓ. ΝΙΚΟΛΑΟΥ ΕΚΤΑΣΗΣ 2 ΣΤΡΕΜ.ΥΔΡΕΥΣΗ ΧΩΡΟΙ ΥΓΙΕΙΝΗΣ 2. ΠΛΑΤΕΙΑ ΚΕΦΑΛΟΒΡΥΣΟΥ ΕΚΤΑΣΗΣ 1 ΣΤΡΕΜ.

4	ΓΗΠΕΔΟ ΡΙΟΥ	
ΘΕΣΗ		ΡΙΟΝ
ΙΔΙΟΚΤΗΤΗΣ		ΔΗΜΟΣ ΠΑΤΡΕΩΝ
ΧΡΗΣΗ ΤΟΥ ΧΩΡΟΥ ΠΡΟΣΕΙΣΜΙΚΑ		ΓΗΠΕΔΟ
ΜΕΙΚΤΗ ΣΥΝΟΛΙΚΗ ΕΠΙΦΑΝΕΙΑ		3600 ΤΜ
ΧΡΗΣΗ ΧΩΡΟΥ ΜΕΤΑΣΕΙΣΜΙΚΑ		ΥΠΟΔΟΧΗ ΚΑΙ ΔΙΑΒ.ΠΛΗΓΕΝΤΩΝ
ΠΡΟΣΒΑΣΗ		
ΔΥΝΑΜΙΚΟΤΗΤΑ ΣΕ ΚΑΤΑΛΥΜΑΤΑ 4 ΑΤ		90
ΔΙΚΤΥΟ ΥΔΡΕΥΣΗΣ		ΝΑΙ
ΔΙΚΤΥΟ ΑΠΟΧΕΤΕΥΣΗΣ		ΟΧΙ (ΜΟΝΟ ΒΟΘΡΟΣ)

ΔΙΚΤΥΟ ΗΛΕΚΤΡΟΔΟΤΗΣΗΣ	ΝΑΙ
ΔΙΚΤΥΟ ΕΠΙΚΟΙΝΩΝΙΩΝ	ΝΑΙ
ΚΟΙΝΟΧΡΗΣΤΟΙ ΧΩΡΟΙ ΥΓΙΕΙΝΗΣ	ΑΠΟΔΥΤΗΡΙΑ ΤΟΥΑΛΕΤΑ
ΧΩΡΟΙ ΑΠΟΘΗΚΕΥΣΗΣ ΑΛΛΕΣ ΧΡΗΣΕΙΣ	ΝΑΙ
ΠΑΡΑΤΗΡΗΣΕΙΣ	1. ΔΗΜΟΤΙΟ,ΓΥΜΝΑΣΙΟ,ΛΥΚΕΙΟ ΚΑΤΩΘΕΝ ΓΗΠΕΔΟΥ

ΔΗΜΟΣ ΑΙΓΙΑΛΕΙΑΣ

1	ΑΝΟΙΚΤΟ ΓΗΠΕΔΟ ΑΙΓΙΟΥ	
ΘΕΣΗ	ΑΙΓΙΟ	
ΙΔΙΟΚΤΗΤΗΣ	ΔΗΜΟΣ ΑΙΓΙΑΛΕΙΑΣ	
ΧΡΗΣΗ ΤΟΥ ΧΩΡΟΥ ΠΡΟΣΕΙΣΜΙΚΑ	ΑΝΟΙΚΤΟ ΓΗΠΕΔΟ	
ΜΕΙΚΤΗ ΣΥΝΟΛΙΚΗ ΕΠΙΦΑΝΕΙΑ	8,840 Τ.Μ	
ΧΡΗΣΗ ΧΩΡΟΥ ΜΕΤΑΣΕΙΣΜΙΚΑ	ΥΠΟΔΟΧΗ-ΔΙΑΒΙΩΣΗ ΠΛΗΓΕΝΤΩΝ	
ΠΡΟΣΒΑΣΗ	ΑΠΟ ΔΗΜ.ΟΔΟ ΘΘΩΝΟΣ ΚΑΙ ΔΗΜ. ΣΤΑΔΙΟΥ	
ΔΥΝΑΜΙΚΟΤΗΤΑ ΣΕ ΚΑΤΑΛΥΜΑΤΑ 4 ΑΤ	220	
ΔΙΚΤΥΟ ΥΔΡΕΥΣΗΣ	ΝΑΙ	
ΔΙΚΤΥΟ ΑΠΟΧΕΤΕΥΣΗΣ	ΝΑΙ	
ΔΙΚΤΥΟ ΗΛΕΚΤΡΟΔΟΤΗΣΗΣ	ΝΑΙ	
ΔΙΚΤΥΟ ΕΠΙΚΟΙΝΩΝΙΩΝ	ΝΑΙ	
ΚΟΙΝΟΧΡΗΣΤΟΙ ΧΩΡΟΙ ΥΓΙΕΙΝΗΣ	ΝΑΙ	
ΧΩΡΟΙ ΑΠΟΘΗΚΕΥΣΗΣ ΑΛΛΕΣ ΧΡΗΣΕΙΣ	ΑΠΟΘΗΚΕΣ ΚΑΙ ΑΠΟΔΥΤΗΡΙΑ	
ΠΑΡΑΤΗΡΗΣΕΙΣ		

2	ΚΛΕΙΣΤΟ ΓΥΜΝΑΣΤΗΡΙΟ ΑΙΓΙΟΥ	
ΘΕΣΗ	ΑΙΓΙΟ	
ΙΔΙΟΚΤΗΤΗΣ	ΔΗΜΟΣ ΑΙΓΙΑΛΕΙΑΣ	
ΧΡΗΣΗ ΤΟΥ ΧΩΡΟΥ ΠΡΟΣΕΙΣΜΙΚΑ	ΚΛΕΙΣΤΟ ΓΥΜΝΑΣΤΗΡΙΟ	

ΜΕΙΚΤΗ ΣΥΝΟΛΙΚΗ ΕΠΙΦΑΝΕΙΑ	950 Τ.Μ
ΧΡΗΣΗ ΧΩΡΟΥ ΜΕΤΑΣΕΙΣΜΙΚΑ	ΥΠΟΔΟΧΗ-ΔΙΑΒΙΩΣΗ ΠΛΗΓΕΝΤΩΝ
ΠΡΟΣΒΑΣΗ	ΑΠΟ ΔΗΜ.ΟΔΟ ΧΙΟΥ ΚΑΙ ΑΙΔΗΨΟΥ
ΔΥΝΑΜΙΚΟΤΗΤΑ ΣΕ ΚΑΤΑΛΥΜΑΤΑ 4 ΑΤ	-
ΔΙΚΤΥΟ ΥΔΡΕΥΣΗΣ	ΝΑΙ
ΔΙΚΤΥΟ ΑΠΟΧΕΤΕΥΣΗΣ	ΝΑΙ
ΔΙΚΤΥΟ ΗΛΕΚΤΡΟΔΟΤΗΣΗΣ	ΝΑΙ
ΔΙΚΤΥΟ ΕΠΙΚΟΙΝΩΝΙΩΝ	ΝΑΙ
ΚΟΙΝΟΧΡΗΣΤΟΙ ΧΩΡΟΙ ΥΓΙΕΙΝΗΣ	ΝΑΙ
ΧΩΡΟΙ ΑΠΟΘΗΚΕΥΣΗΣ ΑΛΛΕΣ ΧΡΗΣΕΙΣ	ΑΠΟΘΗΚΕΣ ΚΑΙ ΑΠΟΔΥΤΗΡΙΑ
ΠΑΡΑΤΗΡΗΣΕΙΣ	

3	ΑΝΟΙΚΤΟ ΓΗΠΕΔΟ ΑΚΡΑΤΑΣ	
ΘΕΣΗ	ΑΚΡΑΤΑ	
ΙΔΙΟΚΤΗΤΗΣ	ΔΗΜΟΣ ΑΙΓΙΑΛΕΙΑΣ	
ΧΡΗΣΗ ΤΟΥ ΧΩΡΟΥ ΠΡΟΣΕΙΣΜΙΚΑ	ΑΝΟΙΚΤΟ ΓΗΠΕΔΟ	
ΜΕΙΚΤΗ ΣΥΝΟΛΙΚΗ ΕΠΙΦΑΝΕΙΑ	5,800 Τ.Μ	
ΧΡΗΣΗ ΧΩΡΟΥ ΜΕΤΑΣΕΙΣΜΙΚΑ	ΥΠΟΔΟΧΗ-ΔΙΑΒΙΩΣΗ ΠΛΗΓΕΝΤΩΝ	
ΠΡΟΣΒΑΣΗ	ΑΠΟ ΔΗΜ.Ν.ΣΟΥΛΙΩΤΗ ΚΑΙ 25 ^{ΗΣ} ΜΑΡΤΙΟΥ	
ΔΥΝΑΜΙΚΟΤΗΤΑ ΣΕ ΚΑΤΑΛΥΜΑΤΑ 4 ΑΤ	145	
ΔΙΚΤΥΟ ΥΔΡΕΥΣΗΣ	ΝΑΙ	
ΔΙΚΤΥΟ ΑΠΟΧΕΤΕΥΣΗΣ	ΝΑΙ	
ΔΙΚΤΥΟ ΗΛΕΚΤΡΟΔΟΤΗΣΗΣ	ΝΑΙ	
ΔΙΚΤΥΟ ΕΠΙΚΟΙΝΩΝΙΩΝ	ΝΑΙ	
ΚΟΙΝΟΧΡΗΣΤΟΙ ΧΩΡΟΙ ΥΓΙΕΙΝΗΣ	ΝΑΙ	
ΧΩΡΟΙ ΑΠΟΘΗΚΕΥΣΗΣ ΑΛΛΕΣ ΧΡΗΣΕΙΣ	ΑΠΟΔΥΤΗΡΙΑ	
ΠΑΡΑΤΗΡΗΣΕΙΣ		

4	ΚΛΕΙΣΤΟ ΓΥΜΝΑΣΤΗΡΙΟ ΑΚΡΑΤΑΣ	
ΘΕΣΗ		ΑΚΡΑΤΑ
ΙΔΙΟΚΤΗΤΗΣ		ΔΗΜΟΣ ΑΙΓΙΑΛΕΙΑΣ
ΧΡΗΣΗ ΤΟΥ ΧΩΡΟΥ ΠΡΟΣΕΙΣΜΙΚΑ		ΚΛΕΙΣΤΟ ΓΥΜΝΑΣΤΗΡΙΟ
ΜΕΙΚΤΗ ΣΥΝΟΛΙΚΗ ΕΠΙΦΑΝΕΙΑ		1,000 Τ.Μ
ΧΡΗΣΗ ΧΩΡΟΥ ΜΕΤΑΣΕΙΣΜΙΚΑ		ΥΠΟΔΟΧΗ-ΔΙΑΒΙΩΣΗ ΠΛΗΓΕΝΤΩΝ
ΠΡΟΣΒΑΣΗ		
ΔΥΝΑΜΙΚΟΤΗΤΑ ΣΕ ΚΑΤΑΛΥΜΑΤΑ 4 ΑΤ		-
ΔΙΚΤΥΟ ΥΔΡΕΥΣΗΣ		ΝΑΙ
ΔΙΚΤΥΟ ΑΠΟΧΕΤΕΥΣΗΣ		ΝΑΙ
ΔΙΚΤΥΟ ΗΛΕΚΤΡΟΔΟΤΗΣΗΣ		ΝΑΙ
ΔΙΚΤΥΟ ΕΠΙΚΟΙΝΩΝΙΩΝ		ΝΑΙ
ΚΟΙΝΟΧΡΗΣΤΟΙ ΧΩΡΟΙ ΥΓΙΕΙΝΗΣ		ΝΑΙ
ΧΩΡΟΙ ΑΠΟΘΗΚΕΥΣΗΣ ΑΛΛΕΣ ΧΡΗΣΕΙΣ		ΑΠΟΘΗΚΕΣ ΚΑΙ ΑΠΟΔΥΤΗΡΙΑ

5	ΑΝΟΙΚΤΟ ΓΗΠΕΔΟ ΕΡΙΝΕΟΥ	
ΘΕΣΗ		ΚΑΜΑΡΕΣ
ΙΔΙΟΚΤΗΤΗΣ		ΔΗΜΟΣ ΑΙΓΙΑΛΕΙΑΣ
ΧΡΗΣΗ ΤΟΥ ΧΩΡΟΥ ΠΡΟΣΕΙΣΜΙΚΑ		ΑΝΟΙΚΤΟ ΓΗΠΕΔΟ
ΜΕΙΚΤΗ ΣΥΝΟΛΙΚΗ ΕΠΙΦΑΝΕΙΑ		9,000 Τ.Μ
ΧΡΗΣΗ ΧΩΡΟΥ ΜΕΤΑΣΕΙΣΜΙΚΑ		ΥΠΟΔΟΧΗ-ΔΙΑΒΙΩΣΗ ΠΛΗΓΕΝΤΩΝ
ΠΡΟΣΒΑΣΗ		ΑΠΟ ΑΓ.ΘΑΛΕΛΑΙΟΥ
ΔΥΝΑΜΙΚΟΤΗΤΑ ΣΕ ΚΑΤΑΛΥΜΑΤΑ 4 ΑΤ		225
ΔΙΚΤΥΟ ΥΔΡΕΥΣΗΣ		ΝΑΙ
ΔΙΚΤΥΟ ΑΠΟΧΕΤΕΥΣΗΣ		ΝΑΙ
ΔΙΚΤΥΟ ΗΛΕΚΤΡΟΔΟΤΗΣΗΣ		ΝΑΙ
ΔΙΚΤΥΟ ΕΠΙΚΟΙΝΩΝΙΩΝ		ΝΑΙ
ΚΟΙΝΟΧΡΗΣΤΟΙ ΧΩΡΟΙ ΥΓΙΕΙΝΗΣ		ΝΑΙ

ΧΩΡΟΙ ΑΠΟΘΗΚΕΥΣΗΣ ΑΛΛΕΣ ΧΡΗΣΕΙΣ	ΑΠΟΔΥΤΗΡΙΑ
ΠΑΡΑΤΗΡΗΣΕΙΣ	

6	ΚΛΕΙΣΤΟ ΓΥΜΝΑΣΤΗΡΙΟ ΕΡΙΝΕΟΥ	
ΘΕΣΗ		ΚΑΜΑΡΕΣ
ΙΔΙΟΚΤΗΤΗΣ		ΔΗΜΟΣ ΑΙΓΙΑΛΕΙΑΣ
ΧΡΗΣΗ ΤΟΥ ΧΩΡΟΥ ΠΡΟΣΕΙΣΜΙΚΑ		ΚΛΕΙΣΤΟ ΓΥΜΝΑΣΤΗΡΙΟ
ΜΕΙΚΤΗ ΣΥΝΟΛΙΚΗ ΕΠΙΦΑΝΕΙΑ		1,000 Τ.Μ
ΧΡΗΣΗ ΧΩΡΟΥ ΜΕΤΑΣΕΙΣΜΙΚΑ		ΥΠΟΔΟΧΗ-ΔΙΑΒΙΩΣΗ ΠΛΗΓΕΝΤΩΝ
ΠΡΟΣΒΑΣΗ		ΑΠΟ ΑΓ.ΘΑΛΛΕΛΛΑΙΟΥ
ΔΥΝΑΜΙΚΟΤΗΤΑ ΣΕ ΚΑΤΑΛΥΜΑΤΑ 4 ΑΤ		-
ΔΙΚΤΥΟ ΥΔΡΕΥΣΗΣ		ΝΑΙ
ΔΙΚΤΥΟ ΑΠΟΧΕΤΕΥΣΗΣ		ΝΑΙ
ΔΙΚΤΥΟ ΗΛΕΚΤΡΟΔΟΤΗΣΗΣ		ΝΑΙ
ΔΙΚΤΥΟ ΕΠΙΚΟΙΝΩΝΙΩΝ		ΝΑΙ
ΚΟΙΝΟΧΡΗΣΤΟΙ ΧΩΡΟΙ ΥΓΙΕΙΝΗΣ		ΝΑΙ
ΧΩΡΟΙ ΑΠΟΘΗΚΕΥΣΗΣ ΑΛΛΕΣ ΧΡΗΣΕΙΣ		ΑΠΟΘΗΚΕΣ ΚΑΙ ΑΠΟΔΥΤΗΡΙΑ
ΠΑΡΑΤΗΡΗΣΕΙΣ		

7	ΑΝΟΙΚΤΟ ΓΗΠΕΔΟ ΡΟΔΟΔΑΦΝΗΣ	
ΘΕΣΗ		ΑΚΟΛΗ
ΙΔΙΟΚΤΗΤΗΣ		ΔΗΜΟΣ ΑΙΓΙΑΛΕΙΑΣ
ΧΡΗΣΗ ΤΟΥ ΧΩΡΟΥ ΠΡΟΣΕΙΣΜΙΚΑ		ΑΝΟΙΚΤΟ ΓΗΠΕΔΟ
ΜΕΙΚΤΗ ΣΥΝΟΛΙΚΗ ΕΠΙΦΑΝΕΙΑ		8,000 Τ.Μ
ΧΡΗΣΗ ΧΩΡΟΥ ΜΕΤΑΣΕΙΣΜΙΚΑ		ΥΠΟΔΟΧΗ-ΔΙΑΒΙΩΣΗ ΠΛΗΓΕΝΤΩΝ
ΠΡΟΣΒΑΣΗ		25 ^{ΗΣ} ΜΑΡΤΙΟΥ ΚΑΙ ΤΑΞΙΑΡΧΩΝ
ΔΥΝΑΜΙΚΟΤΗΤΑ ΣΕ ΚΑΤΑΛΥΜΑΤΑ 4 ΑΤ		200
ΔΙΚΤΥΟ ΥΔΡΕΥΣΗΣ		ΝΑΙ

ΔΙΚΤΥΟ ΑΠΟΧΕΤΕΥΣΗΣ	ΝΑΙ
ΔΙΚΤΥΟ ΗΛΕΚΤΡΟΔΟΤΗΣΗΣ	ΝΑΙ
ΔΙΚΤΥΟ ΕΠΙΚΟΙΝΩΝΙΩΝ	ΝΑΙ
ΚΟΙΝΟΧΡΗΣΤΟΙ ΧΩΡΟΙ ΥΓΙΕΙΝΗΣ	ΝΑΙ
ΧΩΡΟΙ ΑΠΟΘΗΚΕΥΣΗΣ ΑΛΛΕΣ ΧΡΗΣΕΙΣ	ΑΠΟΘΗΚΕΣ ΚΑΙ ΑΠΟΔΥΤΗΡΙΑ
ΠΑΡΑΤΗΡΗΣΕΙΣ	

8	ΑΝΟΙΚΤΟ ΓΗΠΕΔΟ ΔΙΑΚΟΠΤΟΥ	
ΘΕΣΗ		ΡΟΔΙΑ
ΙΔΙΟΚΤΗΤΗΣ		ΔΗΜΟΣ ΑΙΓΙΑΛΕΙΑΣ
ΧΡΗΣΗ ΤΟΥ ΧΩΡΟΥ ΠΡΟΣΕΙΣΜΙΚΑ		ΑΝΟΙΚΤΟ ΓΗΛΕΔΟ
ΜΕΙΚΤΗ ΣΥΝΟΛΙΚΗ ΕΠΙΦΑΝΕΙΑ		10,000 Τ.Μ
ΧΡΗΣΗ ΧΩΡΟΥ ΜΕΤΑΣΕΙΣΜΙΚΑ		ΥΠΟΔΟΧΗ-ΔΙΑΒΙΩΣΗ ΠΛΗΓΕΝΤΩΝ
ΠΡΟΣΒΑΣΗ		ΑΠΟ ΧΩΜΑΤΙΚΗ ΔΗΜΟΤΙΚΗ ΟΔΟ
ΔΥΝΑΜΙΚΟΤΗΤΑ ΣΕ ΚΑΤΑΛΥΜΑΤΑ 4 ΑΤ		250
ΔΙΚΤΥΟ ΥΔΡΕΥΣΗΣ		ΝΑΙ
ΔΙΚΤΥΟ ΑΠΟΧΕΤΕΥΣΗΣ		ΝΑΙ
ΔΙΚΤΥΟ ΗΛΕΚΤΡΟΔΟΤΗΣΗΣ		ΝΑΙ
ΔΙΚΤΥΟ ΕΠΙΚΟΙΝΩΝΙΩΝ		ΝΑΙ
ΚΟΙΝΟΧΡΗΣΤΟΙ ΧΩΡΟΙ ΥΓΙΕΙΝΗΣ		ΝΑΙ
ΧΩΡΟΙ ΑΠΟΘΗΚΕΥΣΗΣ ΑΛΛΕΣ ΧΡΗΣΕΙΣ		ΑΠΟΔΥΤΗΡΙΑ
ΠΑΡΑΤΗΡΗΣΕΙΣ		

ΔΗΜΟΣ ΚΑΛΑΒΡΥΤΩΝ

1	ΠΡΩΗΝ ΔΗΜΑΡΧΕΙΟ ΑΡΟΑΝΕΙΑΣ	
ΘΕΣΗ		ΑΡΟΑΝΕΙΑ
ΙΔΙΟΚΤΗΤΗΣ		ΔΗΜΟΣ
ΧΡΗΣΗ ΤΟΥ ΧΩΡΟΥ ΠΡΟΣΕΙΣΜΙΚΑ		ΠΡΩΗΝ ΔΗΜΑΡΧΕΙΟ
ΜΕΙΚΤΗ ΣΥΝΟΛΙΚΗ ΕΠΙΦΑΝΕΙΑ		250 Τ.Μ ΚΛΕΙΣΤΟΣ ΧΩΡΟΣ ΚΑΙ 2000 ΤΜ ΑΝΟΙΚΤΟΣ

ΧΡΗΣΗ ΧΩΡΟΥ ΜΕΤΑΣΕΙΣΜΙΚΑ	ΥΠΟΔΟΧΗ-ΔΙΑΒΙΩΣΗ ΠΛΗΓΕΝΤΩΝ
ΠΡΟΣΒΑΣΗ	
ΔΥΝΑΜΙΚΟΤΗΤΑ ΣΕ ΚΑΤΑΛΥΜΑΤΑ 4 ΑΤ	50
ΔΙΚΤΥΟ ΥΔΡΕΥΣΗΣ	ΝΑΙ
ΔΙΚΤΥΟ ΑΠΟΧΕΤΕΥΣΗΣ	ΝΑΙ
ΔΙΚΤΥΟ ΗΛΕΚΤΡΟΔΟΤΗΣΗΣ	ΝΑΙ
ΔΙΚΤΥΟ ΕΠΙΚΟΙΝΩΝΙΩΝ	ΝΑΙ
ΚΟΙΝΟΧΡΗΣΤΟΙ ΧΩΡΟΙ ΥΓΙΕΙΝΗΣ	
ΧΩΡΟΙ ΑΠΟΘΗΚΕΥΣΗΣ ΑΛΛΕΣ ΧΡΗΣΕΙΣ	ΝΑΙ
ΠΑΡΑΤΗΡΗΣΕΙΣ	

2	ΧΩΡΟΣ ΕΜΠΟΡΟΠΑΝΥΓΗΡΗΣ	
ΘΕΣΗ		ΚΛΕΙΤΟΡΙΑ
ΙΔΙΟΚΤΗΤΗΣ		ΔΗΜΟΣ
ΧΡΗΣΗ ΤΟΥ ΧΩΡΟΥ ΠΡΟΣΕΙΣΜΙΚΑ		ΧΩΡΟΣ ΕΜΠΟΡΟΠΑΝΥΓΗΡΗΣ
ΜΕΙΚΤΗ ΣΥΝΟΛΙΚΗ ΕΠΙΦΑΝΕΙΑ		2000 ΤΜ ΑΝΟΙΚΤΟΣ
ΧΡΗΣΗ ΧΩΡΟΥ ΜΕΤΑΣΕΙΣΜΙΚΑ		ΥΠΟΔΟΧΗ-ΔΙΑΒΙΩΣΗ ΠΛΗΓΕΝΤΩΝ
ΠΡΟΣΒΑΣΗ		
ΔΥΝΑΜΙΚΟΤΗΤΑ ΣΕ ΚΑΤΑΛΥΜΑΤΑ 4 ΑΤ		50
ΔΙΚΤΥΟ ΥΔΡΕΥΣΗΣ		ΝΑΙ
ΔΙΚΤΥΟ ΑΠΟΧΕΤΕΥΣΗΣ		ΟΧΙ
ΔΙΚΤΥΟ ΗΛΕΚΤΡΟΔΟΤΗΣΗΣ		ΝΑΙ
ΔΙΚΤΥΟ ΕΠΙΚΟΙΝΩΝΙΩΝ		ΝΑΙ
ΚΟΙΝΟΧΡΗΣΤΟΙ ΧΩΡΟΙ ΥΓΙΕΙΝΗΣ		
ΧΩΡΟΙ ΑΠΟΘΗΚΕΥΣΗΣ ΑΛΛΕΣ ΧΡΗΣΕΙΣ		ΟΧΙ
ΠΑΡΑΤΗΡΗΣΕΙΣ		

3	ΕΘΝΙΚΟ ΣΤΑΔΙΟ ΚΑΛΑΒΡΥΤΩΝ	
ΘΕΣΗ		ΚΑΛΑΒΡΥΤΑ
ΙΔΙΟΚΤΗΤΗΣ		ΔΗΜΟΣ
ΧΡΗΣΗ ΤΟΥ ΧΩΡΟΥ ΠΡΟΣΕΙΣΜΙΚΑ		ΣΤΑΔΙΟ ΑΝΟΙΚΤΟ
ΜΕΙΚΤΗ ΣΥΝΟΛΙΚΗ ΕΠΙΦΑΝΕΙΑ		6,000 ΤΜ ΑΝΟΙΚΤΟΣ
ΧΡΗΣΗ ΧΩΡΟΥ ΜΕΤΑΣΕΙΣΜΙΚΑ		ΥΠΟΔΟΧΗ-ΔΙΑΒΙΩΣΗ ΠΛΗΓΕΝΤΩΝ
ΠΡΟΣΒΑΣΗ		
ΔΥΝΑΜΙΚΟΤΗΤΑ ΣΕ ΚΑΤΑΛΥΜΑΤΑ 4 ΑΤ		150
ΔΙΚΤΥΟ ΥΔΡΕΥΣΗΣ		ΝΑΙ
ΔΙΚΤΥΟ ΑΠΟΧΕΤΕΥΣΗΣ		ΝΑΙ
ΔΙΚΤΥΟ ΗΛΕΚΤΡΟΔΟΤΗΣΗΣ		ΝΑΙ
ΔΙΚΤΥΟ ΕΠΙΚΟΙΝΩΝΙΩΝ		ΝΑΙ
ΚΟΙΝΟΧΡΗΣΤΟΙ ΧΩΡΟΙ ΥΓΙΕΙΝΗΣ		
ΧΩΡΟΙ ΑΠΟΘΗΚΕΥΣΗΣ ΑΛΛΕΣ ΧΡΗΣΕΙΣ		500 ΤΜ
ΠΑΡΑΤΗΡΗΣΕΙΣ		

4	ΛΥΚΕΙΟ ΠΑΪΩΝ	
ΘΕΣΗ		ΔΑΦΝΗ
ΙΔΙΟΚΤΗΤΗΣ		ΔΗΜΟΣ
ΧΡΗΣΗ ΤΟΥ ΧΩΡΟΥ ΠΡΟΣΕΙΣΜΙΚΑ		
ΜΕΙΚΤΗ ΣΥΝΟΛΙΚΗ ΕΠΙΦΑΝΕΙΑ		400 ΤΜ ΚΛΕΙΣΤΟΣ ΧΩΡΟΣ ΚΑΙ 1500 ΤΜ ΑΝΟΙΚΤΟΣ ΠΡΟΑΥΛΕΙΟΣ
ΧΡΗΣΗ ΧΩΡΟΥ ΜΕΤΑΣΕΙΣΜΙΚΑ		ΥΠΟΔΟΧΗ-ΔΙΑΒΙΩΣΗ ΠΛΗΓΕΝΤΩΝ
ΠΡΟΣΒΑΣΗ		
ΔΥΝΑΜΙΚΟΤΗΤΑ ΣΕ ΚΑΤΑΛΥΜΑΤΑ 4 ΑΤ		35
ΔΙΚΤΥΟ ΥΔΡΕΥΣΗΣ		ΝΑΙ
ΔΙΚΤΥΟ ΑΠΟΧΕΤΕΥΣΗΣ		ΝΑΙ
ΔΙΚΤΥΟ ΗΛΕΚΤΡΟΔΟΤΗΣΗΣ		ΝΑΙ

ΔΙΚΤΥΟ ΕΠΙΚΟΙΝΩΝΙΩΝ	ΝΑΙ
ΚΟΙΝΟΧΡΗΣΤΟΙ ΧΩΡΟΙ ΥΓΙΕΙΝΗΣ	
ΧΩΡΟΙ ΑΠΟΘΗΚΕΥΣΗΣ ΑΛΛΕΣ ΧΡΗΣΕΙΣ	ΝΑΙ
ΠΑΡΑΤΗΡΗΣΕΙΣ	

ΔΗΜΟΣ ΔΥΤΙΚΗΣ ΑΧΑΪΑΣ

1	ΑΝΟΙΚΤΟ ΓΗΠΕΔΟ ΛΑΠΑ	
ΘΕΣΗ		ΣΑΓΕΪΚΑ
ΙΔΙΟΚΤΗΤΗΣ		ΔΗΜΟΣ
ΧΡΗΣΗ ΤΟΥ ΧΩΡΟΥ ΠΡΟΣΕΙΣΜΙΚΑ		ΑΝΟΙΚΤΟ ΓΗΠΕΔΟ
ΜΕΙΚΤΗ ΣΥΝΟΛΙΚΗ ΕΠΙΦΑΝΕΙΑ		6,000 Τ.Μ
ΧΡΗΣΗ ΧΩΡΟΥ ΜΕΤΑΣΕΙΣΜΙΚΑ		ΥΠΟΔΟΧΗ-ΔΙΑΒΙΩΣΗ ΠΛΗΓΕΝΤΩΝ
ΠΡΟΣΒΑΣΗ		
ΔΥΝΑΜΙΚΟΤΗΤΑ ΣΕ ΚΑΤΑΛΥΜΑΤΑ 4 ΑΤ		150
ΔΙΚΤΥΟ ΥΔΡΕΥΣΗΣ		ΝΑΙ
ΔΙΚΤΥΟ ΑΠΟΧΕΤΕΥΣΗΣ		ΝΑΙ
ΔΙΚΤΥΟ ΗΛΕΚΤΡΟΔΟΤΗΣΗΣ		ΝΑΙ
ΔΙΚΤΥΟ ΕΠΙΚΟΙΝΩΝΙΩΝ		ΝΑΙ
ΚΟΙΝΟΧΡΗΣΤΟΙ ΧΩΡΟΙ ΥΓΙΕΙΝΗΣ		ΝΑΙ
ΧΩΡΟΙ ΑΠΟΘΗΚΕΥΣΗΣ ΑΛΛΕΣ ΧΡΗΣΕΙΣ		50 ΤΜ ΑΠΟΔΥΤΗΡΙΑ
ΠΑΡΑΤΗΡΗΣΕΙΣ		

2	ΑΝΟΙΚΤΟ ΓΗΠΕΔΟ Κ.ΑΧΑΪΑΣ	
ΘΕΣΗ		ΚΟΜΒΟΣ Κ.ΑΧΑΪΑΣ ΜΕ Ε.Ο
ΙΔΙΟΚΤΗΤΗΣ		ΔΗΜΟΣ
ΧΡΗΣΗ ΤΟΥ ΧΩΡΟΥ ΠΡΟΣΕΙΣΜΙΚΑ		ΑΝΟΙΚΤΟ ΓΗΠΕΔΟ
ΜΕΙΚΤΗ ΣΥΝΟΛΙΚΗ ΕΠΙΦΑΝΕΙΑ		6,000 Τ.Μ
ΧΡΗΣΗ ΧΩΡΟΥ ΜΕΤΑΣΕΙΣΜΙΚΑ		ΥΠΟΔΟΧΗ-ΔΙΑΒΙΩΣΗ ΠΛΗΓΕΝΤΩΝ

ΠΡΟΣΒΑΣΗ	
ΔΥΝΑΜΙΚΟΤΗΤΑ ΣΕ ΚΑΤΑΛΥΜΑΤΑ 4 ΑΤ	150
ΔΙΚΤΥΟ ΥΔΡΕΥΣΗΣ	ΝΑΙ
ΔΙΚΤΥΟ ΑΠΟΧΕΤΕΥΣΗΣ	ΝΑΙ
ΔΙΚΤΥΟ ΗΛΕΚΤΡΟΔΟΤΗΣΗΣ	ΝΑΙ
ΔΙΚΤΥΟ ΕΠΙΚΟΙΝΩΝΙΩΝ	ΝΑΙ
ΚΟΙΝΟΧΡΗΣΤΟΙ ΧΩΡΟΙ ΥΓΙΕΙΝΗΣ	ΝΑΙ
ΧΩΡΟΙ ΑΠΟΘΗΚΕΥΣΗΣ ΑΛΛΕΣ ΧΡΗΣΕΙΣ	80 ΤΜ ΑΠΟΔΥΤΗΡΙΑ
ΠΑΡΑΤΗΡΗΣΕΙΣ	

3	ΚΛΕΙΣΤΟ ΓΥΜΝΑΣΤΗΡΙΟ ΔΗΜΟΥ Κ.ΑΧΑΪΑΣ	
ΘΕΣΗ		Κ.ΑΧΑΙΑ
ΙΔΙΟΚΤΗΤΗΣ		ΔΗΜΟΣ
ΧΡΗΣΗ ΤΟΥ ΧΩΡΟΥ ΠΡΟΣΕΙΣΜΙΚΑ		ΚΛΕΙΣΤΟ ΓΥΜΝΑΣΤΗΡΙΟ
ΜΕΙΚΤΗ ΣΥΝΟΛΙΚΗ ΕΠΙΦΑΝΕΙΑ		450 Τ.Μ
ΧΡΗΣΗ ΧΩΡΟΥ ΜΕΤΑΣΕΙΣΜΙΚΑ		ΥΠΟΔΟΧΗ-ΔΙΑΒΙΩΣΗ ΠΛΗΓΕΝΤΩΝ
ΠΡΟΣΒΑΣΗ		
ΔΥΝΑΜΙΚΟΤΗΤΑ ΣΕ ΚΑΤΑΛΥΜΑΤΑ 4 ΑΤ		ΣΤΕΓΑΣΜΕΝΟ
ΔΙΚΤΥΟ ΥΔΡΕΥΣΗΣ		ΝΑΙ
ΔΙΚΤΥΟ ΑΠΟΧΕΤΕΥΣΗΣ		ΝΑΙ
ΔΙΚΤΥΟ ΗΛΕΚΤΡΟΔΟΤΗΣΗΣ		ΝΑΙ
ΔΙΚΤΥΟ ΕΠΙΚΟΙΝΩΝΙΩΝ		ΝΑΙ
ΚΟΙΝΟΧΡΗΣΤΟΙ ΧΩΡΟΙ ΥΓΙΕΙΝΗΣ		ΝΑΙ
ΧΩΡΟΙ ΑΠΟΘΗΚΕΥΣΗΣ ΑΛΛΕΣ ΧΡΗΣΕΙΣ		50 ΤΜ ΑΠΟΔΥΤΗΡΙΑ
ΠΑΡΑΤΗΡΗΣΕΙΣ		

4	ΓΗΠΕΔΟ ΛΟΥΣΙΚΩΝ	
ΘΕΣΗ		ΛΟΥΣΙΚΑ

ΙΔΙΟΚΤΗΤΗΣ	ΔΗΜΟΣ
ΧΡΗΣΗ ΤΟΥ ΧΩΡΟΥ ΠΡΟΣΕΙΣΜΙΚΑ	ΓΗΠΕΔΟ ΠΟΔΟΣΦΑΙΡΟΥ
ΜΕΙΚΤΗ ΣΥΝΟΛΙΚΗ ΕΠΙΦΑΝΕΙΑ	6,000 Τ.Μ
ΧΡΗΣΗ ΧΩΡΟΥ ΜΕΤΑΣΕΙΣΜΙΚΑ	ΥΠΟΔΟΧΗ-ΔΙΑΒΙΩΣΗ ΠΛΗΓΕΝΤΩΝ
ΠΡΟΣΒΑΣΗ	
ΔΥΝΑΜΙΚΟΤΗΤΑ ΣΕ ΚΑΤΑΛΥΜΑΤΑ 4 ΑΤ	150
ΔΙΚΤΥΟ ΥΔΡΕΥΣΗΣ	ΝΑΙ
ΔΙΚΤΥΟ ΑΠΟΧΕΤΕΥΣΗΣ	ΝΑΙ
ΔΙΚΤΥΟ ΗΛΕΚΤΡΟΔΟΤΗΣΗΣ	ΝΑΙ
ΔΙΚΤΥΟ ΕΠΙΚΟΙΝΩΝΙΩΝ	ΝΑΙ
ΚΟΙΝΟΧΡΗΣΤΟΙ ΧΩΡΟΙ ΥΓΙΕΙΝΗΣ	ΝΑΙ
ΧΩΡΟΙ ΑΠΟΘΗΚΕΥΣΗΣ ΑΛΛΕΣ ΧΡΗΣΕΙΣ	50 ΤΜ ΑΠΟΔΥΤΗΡΙΑ
ΠΑΡΑΤΗΡΗΣΕΙΣ	

5	ΔΗΜΟΤΙΚΟ ΚΑΤΑΣΤΗΜΑ ΛΟΥΣΙΚΩΝ	
ΘΕΣΗ	ΛΟΥΣΙΚΑ	
ΙΔΙΟΚΤΗΤΗΣ	ΔΗΜΟΣ	
ΧΡΗΣΗ ΤΟΥ ΧΩΡΟΥ ΠΡΟΣΕΙΣΜΙΚΑ		
ΜΕΙΚΤΗ ΣΥΝΟΛΙΚΗ ΕΠΙΦΑΝΕΙΑ		
ΧΡΗΣΗ ΧΩΡΟΥ ΜΕΤΑΣΕΙΣΜΙΚΑ	ΥΠΟΔΟΧΗ-ΔΙΑΒΙΩΣΗ ΠΛΗΓΕΝΤΩΝ	
ΠΡΟΣΒΑΣΗ		
ΔΥΝΑΜΙΚΟΤΗΤΑ ΣΕ ΚΑΤΑΛΥΜΑΤΑ 4 ΑΤ		
ΔΙΚΤΥΟ ΥΔΡΕΥΣΗΣ	ΝΑΙ	
ΔΙΚΤΥΟ ΑΠΟΧΕΤΕΥΣΗΣ	ΝΑΙ	
ΔΙΚΤΥΟ ΗΛΕΚΤΡΟΔΟΤΗΣΗΣ	ΝΑΙ	
ΔΙΚΤΥΟ ΕΠΙΚΟΙΝΩΝΙΩΝ	ΝΑΙ	
ΚΟΙΝΟΧΡΗΣΤΟΙ ΧΩΡΟΙ ΥΓΙΕΙΝΗΣ	ΝΑΙ	
ΧΩΡΟΙ ΑΠΟΘΗΚΕΥΣΗΣ ΑΛΛΕΣ ΧΡΗΣΕΙΣ		

ΠΑΡΑΤΗΡΗΣΕΙΣ		
6	ΔΗΜΟΤΙΚΟ ΚΑΤΑΣΤΗΜΑ ΣΑΓΕΪΚΩΝ	
ΘΕΣΗ		ΣΑΓΕΪΚΑ
ΙΔΙΟΚΤΗΤΗΣ		ΔΗΜΟΣ
ΧΡΗΣΗ ΤΟΥ ΧΩΡΟΥ ΠΡΟΣΕΙΣΜΙΚΑ		ΠΡΩΗΝ ΔΗΜ.ΚΑΤΑΣΤΗΜΑ
ΜΕΙΚΤΗ ΣΥΝΟΛΙΚΗ ΕΠΙΦΑΝΕΙΑ		
ΧΡΗΣΗ ΧΩΡΟΥ ΜΕΤΑΣΕΙΣΜΙΚΑ		ΥΠΟΔΟΧΗ-ΔΙΑΒΙΩΣΗ ΠΛΗΓΕΝΤΩΝ
ΠΡΟΣΒΑΣΗ		
ΔΥΝΑΜΙΚΟΤΗΤΑ ΣΕ ΚΑΤΑΛΥΜΑΤΑ 4 ΑΤ		
ΔΙΚΤΥΟ ΥΔΡΕΥΣΗΣ		ΝΑΙ
ΔΙΚΤΥΟ ΑΠΟΧΕΤΕΥΣΗΣ		ΝΑΙ
ΔΙΚΤΥΟ ΗΛΕΚΤΡΟΔΟΤΗΣΗΣ		ΝΑΙ
ΔΙΚΤΥΟ ΕΠΙΚΟΙΝΩΝΙΩΝ		ΝΑΙ
ΚΟΙΝΟΧΡΗΣΤΟΙ ΧΩΡΟΙ ΥΓΙΕΙΝΗΣ		ΝΑΙ
ΧΩΡΟΙ ΑΠΟΘΗΚΕΥΣΗΣ ΑΛΛΕΣ ΧΡΗΣΕΙΣ		
ΠΑΡΑΤΗΡΗΣΕΙΣ		

7	ΔΗΜΟΤΙΚΟ ΚΑΤΑΣΤΗΜΑ ΛΑΠΑ	
ΘΕΣΗ		ΛΑΠΑ
ΙΔΙΟΚΤΗΤΗΣ		ΔΗΜΟΣ
ΧΡΗΣΗ ΤΟΥ ΧΩΡΟΥ ΠΡΟΣΕΙΣΜΙΚΑ		
ΜΕΙΚΤΗ ΣΥΝΟΛΙΚΗ ΕΠΙΦΑΝΕΙΑ		
ΧΡΗΣΗ ΧΩΡΟΥ ΜΕΤΑΣΕΙΣΜΙΚΑ		ΥΠΟΔΟΧΗ-ΔΙΑΒΙΩΣΗ ΠΛΗΓΕΝΤΩΝ
ΠΡΟΣΒΑΣΗ		
ΔΥΝΑΜΙΚΟΤΗΤΑ ΣΕ ΚΑΤΑΛΥΜΑΤΑ 4 ΑΤ		
ΔΙΚΤΥΟ ΥΔΡΕΥΣΗΣ		ΝΑΙ
ΔΙΚΤΥΟ ΑΠΟΧΕΤΕΥΣΗΣ		ΝΑΙ

ΔΙΚΤΥΟ ΗΛΕΚΤΡΟΔΟΤΗΣΗΣ	ΝΑΙ
ΔΙΚΤΥΟ ΕΠΙΚΟΙΝΩΝΙΩΝ	ΝΑΙ
ΚΟΙΝΟΧΡΗΣΤΟΙ ΧΩΡΟΙ ΥΓΙΕΙΝΗΣ	ΝΑΙ
ΧΩΡΟΙ ΑΠΟΘΗΚΕΥΣΗΣ ΑΛΛΕΣ ΧΡΗΣΕΙΣ	
ΠΑΡΑΤΗΡΗΣΕΙΣ	

8	ΚΛΕΙΣΤΑ ΣΧΟΛΕΙΑ	
ΘΕΣΗ		ΚΡΙΝΟΣ –ΕΛΑΙΟΧΩΡΙ-ΛΑΠΑ
ΙΔΙΟΚΤΗΤΗΣ		ΔΗΜΟΣ
ΧΡΗΣΗ ΤΟΥ ΧΩΡΟΥ ΠΡΟΣΕΙΣΜΙΚΑ		
ΜΕΙΚΤΗ ΣΥΝΟΛΙΚΗ ΕΠΙΦΑΝΕΙΑ		
ΧΡΗΣΗ ΧΩΡΟΥ ΜΕΤΑΣΕΙΣΜΙΚΑ		ΥΠΟΔΟΧΗ-ΔΙΑΒΙΩΣΗ ΠΛΗΓΕΝΤΩΝ
ΠΡΟΣΒΑΣΗ		
ΔΥΝΑΜΙΚΟΤΗΤΑ ΣΕ ΚΑΤΑΛΥΜΑΤΑ 4 ΑΤ		
ΔΙΚΤΥΟ ΥΔΡΕΥΣΗΣ		ΝΑΙ
ΔΙΚΤΥΟ ΑΠΟΧΕΤΕΥΣΗΣ		ΝΑΙ
ΔΙΚΤΥΟ ΗΛΕΚΤΡΟΔΟΤΗΣΗΣ		ΝΑΙ
ΔΙΚΤΥΟ ΕΠΙΚΟΙΝΩΝΙΩΝ		ΝΑΙ
ΚΟΙΝΟΧΡΗΣΤΟΙ ΧΩΡΟΙ ΥΓΙΕΙΝΗΣ		ΝΑΙ
ΧΩΡΟΙ ΑΠΟΘΗΚΕΥΣΗΣ ΑΛΛΕΣ ΧΡΗΣΕΙΣ		
ΠΑΡΑΤΗΡΗΣΕΙΣ		

ΔΗΜΟΣ ΕΡΥΜΑΝΘΟΥ

1	ΔΗΜΟΤΙΚΟ ΓΗΠΕΔΟ ΧΑΛΑΝΔΡΙΤΣΑΣ	
ΘΕΣΗ		ΧΑΛΑΝΔΡΙΤΣΑ
ΙΔΙΟΚΤΗΤΗΣ		ΔΗΜΟΣ
ΧΡΗΣΗ ΤΟΥ ΧΩΡΟΥ ΠΡΟΣΕΙΣΜΙΚΑ		ΓΗΠΕΔΟ ΠΟΔΟΣΦΑΙΡΟΥ
ΜΕΙΚΤΗ ΣΥΝΟΛΙΚΗ ΕΠΙΦΑΝΕΙΑ		6000 ΤΜ

ΧΡΗΣΗ ΧΩΡΟΥ ΜΕΤΑΣΕΙΣΜΙΚΑ	ΥΠΟΔΟΧΗ-ΔΙΑΒΙΩΣΗ ΠΛΗΓΕΝΤΩΝ
ΠΡΟΣΒΑΣΗ	
ΔΥΝΑΜΙΚΟΤΗΤΑ ΣΕ ΚΑΤΑΛΥΜΑΤΑ 4 ΑΤ	150
ΔΙΚΤΥΟ ΥΔΡΕΥΣΗΣ	ΝΑΙ
ΔΙΚΤΥΟ ΑΠΟΧΕΤΕΥΣΗΣ	ΝΑΙ
ΔΙΚΤΥΟ ΗΛΕΚΤΡΟΔΟΤΗΣΗΣ	ΝΑΙ
ΔΙΚΤΥΟ ΕΠΙΚΟΙΝΩΝΙΩΝ	ΝΑΙ
ΚΟΙΝΟΧΡΗΣΤΟΙ ΧΩΡΟΙ ΥΓΙΕΙΝΗΣ	ΝΑΙ
ΧΩΡΟΙ ΑΠΟΘΗΚΕΥΣΗΣ ΑΛΛΕΣ ΧΡΗΣΕΙΣ	ΑΠΟΔΥΤΗΡΙΑ 50 ΤΜ
ΠΑΡΑΤΗΡΗΣΕΙΣ	

2	ΔΗΜ.ΓΗΠΕΔΟ ΣΤΑΡΟΧΩΡΙΟΥ	
ΘΕΣΗ	ΣΤΑΡΟΧΩΡΙ	
ΙΔΙΟΚΤΗΤΗΣ	ΔΗΜΟΣ	
ΧΡΗΣΗ ΤΟΥ ΧΩΡΟΥ ΠΡΟΣΕΙΣΜΙΚΑ	ΓΗΠΕΔΟ ΠΟΔΟΣΦΑΙΡΟΥ	
ΜΕΙΚΤΗ ΣΥΝΟΛΙΚΗ ΕΠΙΦΑΝΕΙΑ	6000 ΤΜ	
ΧΡΗΣΗ ΧΩΡΟΥ ΜΕΤΑΣΕΙΣΜΙΚΑ	ΥΠΟΔΟΧΗ-ΔΙΑΒΙΩΣΗ ΠΛΗΓΕΝΤΩΝ	
ΠΡΟΣΒΑΣΗ		
ΔΥΝΑΜΙΚΟΤΗΤΑ ΣΕ ΚΑΤΑΛΥΜΑΤΑ 4 ΑΤ	150	
ΔΙΚΤΥΟ ΥΔΡΕΥΣΗΣ	ΝΑΙ	
ΔΙΚΤΥΟ ΑΠΟΧΕΤΕΥΣΗΣ	ΝΑΙ	
ΔΙΚΤΥΟ ΗΛΕΚΤΡΟΔΟΤΗΣΗΣ	ΝΑΙ	
ΔΙΚΤΥΟ ΕΠΙΚΟΙΝΩΝΙΩΝ	ΝΑΙ	
ΚΟΙΝΟΧΡΗΣΤΟΙ ΧΩΡΟΙ ΥΓΙΕΙΝΗΣ	ΝΑΙ	
ΧΩΡΟΙ ΑΠΟΘΗΚΕΥΣΗΣ ΑΛΛΕΣ ΧΡΗΣΕΙΣ	ΑΠΟΔΥΤΗΡΙΑ 50 ΤΜ	
ΠΑΡΑΤΗΡΗΣΕΙΣ		

3	ΔΗΜΟΤΙΚΟ ΓΗΠΕΔΟ ΦΑΡΡΑΙ	
ΘΕΣΗ		ΦΑΡΡΑΙ
ΙΔΙΟΚΤΗΤΗΣ		ΔΗΜΟΣ
ΧΡΗΣΗ ΤΟΥ ΧΩΡΟΥ ΠΡΟΣΕΙΣΜΙΚΑ		ΓΗΠΕΔΟ ΠΟΔΟΣΦΑΙΡΟΥ
ΜΕΙΚΤΗ ΣΥΝΟΛΙΚΗ ΕΠΙΦΑΝΕΙΑ		6000 ΤΜ
ΧΡΗΣΗ ΧΩΡΟΥ ΜΕΤΑΣΕΙΣΜΙΚΑ		ΥΠΟΔΟΧΗ-ΔΙΑΒΙΩΣΗ ΠΛΗΓΕΝΤΩΝ
ΠΡΟΣΒΑΣΗ		
ΔΥΝΑΜΙΚΟΤΗΤΑ ΣΕ ΚΑΤΑΛΥΜΑΤΑ 4 ΑΤ		150
ΔΙΚΤΥΟ ΥΔΡΕΥΣΗΣ		ΝΑΙ
ΔΙΚΤΥΟ ΑΠΟΧΕΤΕΥΣΗΣ		ΝΑΙ
ΔΙΚΤΥΟ ΗΛΕΚΤΡΟΔΟΤΗΣΗΣ		ΝΑΙ
ΔΙΚΤΥΟ ΕΠΙΚΟΙΝΩΝΙΩΝ		ΝΑΙ
ΚΟΙΝΟΧΡΗΣΤΟΙ ΧΩΡΟΙ ΥΓΙΕΙΝΗΣ		ΝΑΙ
ΧΩΡΟΙ ΑΠΟΘΗΚΕΥΣΗΣ ΑΛΛΕΣ ΧΡΗΣΕΙΣ		ΑΠΟΔΥΤΗΡΙΑ 50 ΤΜ
ΠΑΡΑΤΗΡΗΣΕΙΣ		

4	ΠΡΩΗΝ ΔΗΜΑΡΧΕΙΟ ΤΡΙΤΑΙΑΣ	
ΘΕΣΗ		ΣΤΑΥΡΟΔΡΟΜΙ
ΙΔΙΟΚΤΗΤΗΣ		ΔΗΜΟΣ
ΧΡΗΣΗ ΤΟΥ ΧΩΡΟΥ ΠΡΟΣΕΙΣΜΙΚΑ		ΓΡΑΦΕΙΑ ΔΗΜΟΥ
ΜΕΙΚΤΗ ΣΥΝΟΛΙΚΗ ΕΠΙΦΑΝΕΙΑ		500 ΤΜ
ΧΡΗΣΗ ΧΩΡΟΥ ΜΕΤΑΣΕΙΣΜΙΚΑ		ΥΠΟΔΟΧΗ-ΔΙΑΒΙΩΣΗ ΠΛΗΓΕΝΤΩΝ
ΠΡΟΣΒΑΣΗ		
ΔΥΝΑΜΙΚΟΤΗΤΑ ΣΕ ΚΑΤΑΛΥΜΑΤΑ 4 ΑΤ		ΚΛΕΙΣΤΟ
ΔΙΚΤΥΟ ΥΔΡΕΥΣΗΣ		ΝΑΙ
ΔΙΚΤΥΟ ΑΠΟΧΕΤΕΥΣΗΣ		ΝΑΙ
ΔΙΚΤΥΟ ΗΛΕΚΤΡΟΔΟΤΗΣΗΣ		ΝΑΙ
ΔΙΚΤΥΟ ΕΠΙΚΟΙΝΩΝΙΩΝ		ΝΑΙ

ΚΟΙΝΟΧΡΗΣΤΟΙ ΧΩΡΟΙ ΥΓΙΕΙΝΗΣ	ΝΑΙ
ΧΩΡΟΙ ΑΠΟΘΗΚΕΥΣΗΣ ΑΛΛΕΣ ΧΡΗΣΕΙΣ	
ΠΑΡΑΤΗΡΗΣΕΙΣ	

5	ΝΕΟ ΔΗΜΑΡΧΕΙΟ ΕΡΥΜΑΝΘΟΥ	
ΘΕΣΗ	ΧΑΛΑΝΔΡΙΤΣΑ	
ΙΔΙΟΚΤΗΤΗΣ	ΔΗΜΟΣ	
ΧΡΗΣΗ ΤΟΥ ΧΩΡΟΥ ΠΡΟΣΕΙΣΜΙΚΑ	ΓΡΑΦΕΙΑ ΔΗΜΟΥ	
ΜΕΙΚΤΗ ΣΥΝΟΛΙΚΗ ΕΠΙΦΑΝΕΙΑ	500	
ΧΡΗΣΗ ΧΩΡΟΥ ΜΕΤΑΣΕΙΣΜΙΚΑ	ΥΠΟΔΟΧΗ-ΔΙΑΒΙΩΣΗ ΠΛΗΓΕΝΤΩΝ	
ΠΡΟΣΒΑΣΗ		
ΔΥΝΑΜΙΚΟΤΗΤΑ ΣΕ ΚΑΤΑΛΥΜΑΤΑ 4 ΑΤ	ΚΛΕΙΣΤΟ	
ΔΙΚΤΥΟ ΥΔΡΕΥΣΗΣ	ΝΑΙ	
ΔΙΚΤΥΟ ΑΠΟΧΕΤΕΥΣΗΣ	ΝΑΙ	
ΔΙΚΤΥΟ ΗΛΕΚΤΡΟΔΟΤΗΣΗΣ	ΝΑΙ	
ΔΙΚΤΥΟ ΕΠΙΚΟΙΝΩΝΙΩΝ	ΝΑΙ	
ΚΟΙΝΟΧΡΗΣΤΟΙ ΧΩΡΟΙ ΥΓΙΕΙΝΗΣ	ΝΑΙ	
ΧΩΡΟΙ ΑΠΟΘΗΚΕΥΣΗΣ ΑΛΛΕΣ ΧΡΗΣΕΙΣ		
ΠΑΡΑΤΗΡΗΣΕΙΣ		

6	ΓΗΠΕΔΟ ΣΤΑΥΡΟΔΡΟΜΙΟΥ	
ΘΕΣΗ	ΣΤΑΥΡΟΔΡΟΜΙ	
ΙΔΙΟΚΤΗΤΗΣ	ΔΗΜΟΣ	
ΧΡΗΣΗ ΤΟΥ ΧΩΡΟΥ ΠΡΟΣΕΙΣΜΙΚΑ	ΓΗΠΕΔΟ ΠΟΔΟΣΦΑΙΡΟΥ	
ΜΕΙΚΤΗ ΣΥΝΟΛΙΚΗ ΕΠΙΦΑΝΕΙΑ	6000 ΤΜ	
ΧΡΗΣΗ ΧΩΡΟΥ ΜΕΤΑΣΕΙΣΜΙΚΑ	ΥΠΟΔΟΧΗ-ΔΙΑΒΙΩΣΗ ΠΛΗΓΕΝΤΩΝ	
ΠΡΟΣΒΑΣΗ		
ΔΥΝΑΜΙΚΟΤΗΤΑ ΣΕ ΚΑΤΑΛΥΜΑΤΑ 4 ΑΤ	150	

ΔΙΚΤΥΟ ΥΔΡΕΥΣΗΣ	ΝΑΙ
ΔΙΚΤΥΟ ΑΠΟΧΕΤΕΥΣΗΣ	ΝΑΙ
ΔΙΚΤΥΟ ΗΛΕΚΤΡΟΔΟΤΗΣΗΣ	ΝΑΙ
ΔΙΚΤΥΟ ΕΠΙΚΟΙΝΩΝΙΩΝ	ΝΑΙ
ΚΟΙΝΟΧΡΗΣΤΟΙ ΧΩΡΟΙ ΥΓΙΕΙΝΗΣ	ΝΑΙ
ΧΩΡΟΙ ΑΠΟΘΗΚΕΥΣΗΣ ΑΛΛΕΣ ΧΡΗΣΕΙΣ	ΑΠΟΔΥΤΗΡΙΑ 50 ΤΜ
ΠΑΡΑΤΗΡΗΣΕΙΣ	

7	ΠΑΛΑΙΟ ΔΗΜΑΡΧΕΙΟ	ΚΕΝΑ ΓΡΑΦΕΙΑ
ΘΕΣΗ		ΧΑΛΑΝΔΡΙΤΣΑ
ΙΔΙΟΚΤΗΤΗΣ		ΔΗΜΟΣ
ΧΡΗΣΗ ΤΟΥ ΧΩΡΟΥ ΠΡΟΣΕΙΣΜΙΚΑ		
ΜΕΙΚΤΗ ΣΥΝΟΛΙΚΗ ΕΠΙΦΑΝΕΙΑ		
ΧΡΗΣΗ ΧΩΡΟΥ ΜΕΤΑΣΕΙΣΜΙΚΑ		ΥΠΟΔΟΧΗ-ΔΙΑΒΙΩΣΗ ΠΛΗΓΕΝΤΩΝ
ΠΡΟΣΒΑΣΗ		
ΔΥΝΑΜΙΚΟΤΗΤΑ ΣΕ ΚΑΤΑΛΥΜΑΤΑ 4 ΑΤ		
ΔΙΚΤΥΟ ΥΔΡΕΥΣΗΣ	ΝΑΙ	
ΔΙΚΤΥΟ ΑΠΟΧΕΤΕΥΣΗΣ	ΝΑΙ	
ΔΙΚΤΥΟ ΗΛΕΚΤΡΟΔΟΤΗΣΗΣ	ΝΑΙ	
ΔΙΚΤΥΟ ΕΠΙΚΟΙΝΩΝΙΩΝ	ΝΑΙ	
ΚΟΙΝΟΧΡΗΣΤΟΙ ΧΩΡΟΙ ΥΓΙΕΙΝΗΣ	ΝΑΙ	
ΧΩΡΟΙ ΑΠΟΘΗΚΕΥΣΗΣ ΑΛΛΕΣ ΧΡΗΣΕΙΣ		
ΠΑΡΑΤΗΡΗΣΕΙΣ		

ΠΡΟΣΘΗΚΗ 16: ΥΛΙΚΑ ΑΠΟΘΗΚΕΥΤΙΚΟΥ ΚΕΝΤΡΟΥ

Γενική Διεύθυνση Δημόσιας Υγείας και Κοινωνικής Μέριμνας Π.Ε. Αχαΐας

Κανάρη 44, Πάτρα, 26222

Σουρής

Εμμανουήλ,

Μανωλάτος

Γ.

Τηλ:

2613-620704,771

Φαξ: 2610-316759, 312576

Υπάρχουν 162 σκηνές των 6 ατόμων, 185 μάλλινες κουβέρτες και 2880 ακρυλικές, 9 αντλίες υδάτων, 4 δεξαμενές νερού, 350 σεντόνια, 1000 φανοί θυέλλης

**ΠΡΟΣΘΗΚΗ 17: ΕΘΕΛΟΝΤΙΚΕΣ ΟΡΓΑΝΩΣΕΙΣ ΕΝΤΑΓΜΕΝΕΣ ΣΤΟ
ΜΗΤΡΩΟ ΤΗΣ Γ.Γ.Π.Π.**

1. Ελληνικός Ερυθρός Σταυρός Σώμα Σαμαρειτών, Διασωστών και Ναυαγοσωστών Τηλ.2610-273955 +FAX .2610-277833 τηλ+φαξ

Καρόλου 8 και Αγ. Ανδρέου ΤΚ262 23 ΠΑΤΡΑ Ορφανός Τομεάρχης 6936854191
www.samarites.gr

e-mail info@samarites.gr

Ανδριόπουλος Βασίλειος Διασώστης Εκπαιδευτής 6973495244-43

Φιλοπούλου Ανδριάννα Αρχηγός Σαμαρειτών Πάτρας 6948405275 6973495246

2. Σύνδεσμος Ελλήνων Ορειβατών Πάτρας «Ολενός»

Καρπενησίου 24 ΤΚ 262 25 ΠΑΤΡΑ Τηλ.2610-279764 (Πέμπτη-Παρασκευή 8.30-10.00)

http://www olenos.gr e-mail patrasalpineclub@yahoo.gr Καραβασίλης Βασ. 6932455554

3. Σωματείο Εθελοντών Πυροσβεστών Ν.Αχαΐας Τηλ.2610 637033 fax Καρυάτιδων 1 ΤΚ 263 32 ΠΑΤΡΑ Θανόπουλος Κ. 6907644255 e-mail sepyna.fire@gmail.com

Μάλιος 6946706160 Πρόεδρος 6985943911 Αθανασόπουλος Δημήτρης, Μιχαηλίδου Πασχαλίνα 6942085633

4.Ε.Ο.Δ Αχαΐας – Εργ.Κατοικίες Τηλ2610-425638 , 2610 520202

www.hrtachaias.gr ΑΦΜ 099783501 Β' Πατρών

Κρύα Ιτεών ΤΚ 26333 ΠΑΤΡΑ Πρόεδρος Λαγουδάκης Κων/νος 6948832616

Αντιπρόεδρος Νικολακόπουλος Θανάσης 6989465761 e-mail achaia@hrt.org.gr

5. Ε.Ο.Δ. Παρ/μα Αγιαλείας -Καλαβρύτων Πρωτόπαππας Ανδέας 6934979253

Σελινούντος 38 ΤΚ 251 00 ΚΟΥΛΟΥΡΑ

6. Ένωση Ραδιοερασιτεχνών Δ.Π/νήσου Απατάγγελος Ιωσήφ. Fax 2610 -222499

Τ.Θ.12 ΤΚ 26003 ΠΑΤΡΑ e-mail sz3p@erdyp.gr Πρ. Κατσαργιώτης Κων 6976511180 υπευθ. ομάδας εκτάκτων αναγκών Νικολόπουλος 6976768854 αναπληρωτής Απατάγγελος Ι 6972028131

7.Σύλλογος Εθελοντών Πυροσβεστών Πλατάνου «ο Πήγασος»

Πρ. Νάσκος Χαράλαμπος 6979406848, Μαντάς Διονύσιος 6944883667 Ταμίας Ζαφειρόπουλος Βασίλειος Αντιπρόεδρος. 6974464295

TK 250 14 Πλάτανος Ακράτας Fax210 4965063

8. Ομάδα διάσωσης Δήμου Συμπολιτείας

TK 251 00 ΡΟΔΟΔΑΦΝΗ Γιαννίκος 6977952354

9. Σωματείο Εθελοντών «ο Άγιος Βασίλειος» Γεωργακόπουλος Βασίλειος 6979830632

ΤΑΧ.ΔΙΕΥΘ. Παπαφλέσσα 15 TK 265 00 Ανω Οβρυά Έδρα Ανθείας 153 TK 26500
ΠΑΤΡΑ

1. Εθελοντική Ομάδα Πολιτικής Προστασίας «ΑΧΑΙΟΣ»

Πορρωβίτσα Ακράτας ΤΘ 1701
ΤΗΛ 6983124815 Λάζαρης Πρόεδρος
Ταμ. Γκούμας Γεώργιος 6974900350
Πρ. Λάζαρης Παναγιώτης 6979859060 φαξ 26960 22529

2. Φιλοδασικός-Πολιτιστικός σύλλογος Σαραβαλίου Πατρών «ο Άγιος Νικόλαος»

Γιάννης Τόντορος 6974471333

12. Αστική μη κερδοσκοπική εταιρία Εθελοντικών Αεροπορικών και Αεροδιαστημικών Υπηρεσιών

Παναγιωτόπουλος Παναγιώτης 6983507628 Μακρής Αποστολος 6983520856 Καραβίδας
Στεφανος 6983516877

13. Φυσιολατρικός Σύλλογος όρους Μόβρη «Αριά» 6972076845 Κοκκίνης.

Α.Μ 07/2015 Δασοπροστασία- Δασοπυρόσβεση – Κρίνος Αχαΐας.

10. Εθελοντική Ομάδα Πυρόσβεσης Διάσωσης **Ε.Ο.Π.Υ.Δ.** – Λαλιώτης Πρόεδρος
Δημόπουλος 6937470090, 6978403422 – Βραχνέικα- Τ.Κ 250 02 – Π.Ε.Ο Πατρών –
Πυργου 166.

15. Σώμα Εθελοντών Διασωστών Πυροσβεστών Δήμου Δυτικής Αχαΐας - Παναγόπουλος
6970960460 , 6931131363 π.ε.ο. Πατρών Πύργου 150 – Κάτω Αχαΐα – **ΣΕΔΙΠ.**

ΠΡΟΣΘΗΚΗ 18: ΕΘΕΛΟΝΤΙΚΕΣ ΟΜΑΔΕΣ ΜΗ ΕΝΤΑΓΜΕΝΕΣ ΣΤΟ ΜΗΤΡΩΟ- ΦΟΡΕΙΣ-ΣΥΛΛΟΓΟΙ ΕΜΠΛΕΚΟΜΕΝΟΙ ΣΤΗΝ Π.ΠΡΟΣΤΑΣΙΑ

1. Φορέας Διαχείρισης Χελμού – Βουραιοκού

Αγ. Αλεξίου 35 – Τ.Κ 25001 Καλάβρυτα – Κουμούτσου Ελένη Τηλ. 2692029140 –
Πρόεδρος Ιατρού Γρηγόρης 2610997278

Φαξ. 2692029141

2. Φορέας Διαχείρισης Υγρότοπου Κοτυχίου – Στροφυλιάς

Π.Ε.Ο Πατρών – Πύργου Τ.Κ 27052 Λάππα Δυτικής Αχαΐας

Τηλ. 2693031939 – Φαξ 2693031959 – Πρόεδρος Καραβάς Νικόλαος.

3. Γ Κυνηγετική Ομοσπονδία

Γούναρη 9-11 Πρόεδρος Παπαγεωργόπουλος Θόδωρος– τηλ. 2610361671-2 –
φαξ. 2610346614- κιν. 6979974240

ΠΡΟΣΘΗΚΗ 19: ΟΑΣΠ - ΤΑΣ – ΔΑΕΦΚ – ΙΓΜΕ

ΟΑΣΠ

Ξάνθου 32 – Τ.Κ 15451 – Ν. Ψυχικό - τηλ. 210-6728000
Κέρπελης Πλούταρχος 6979449973 – Κουντρομίχου Χρύσα
e-mail: info@oasp.gr

ΤΑΣ ΠΑΤΡΑΣ Καλαβρύτων 52-56

Τηλεφωνικό Κέντρο 2610 589100
Προϊστάμενος Σωτηρόπουλος Ιωάννης
Fax: 2610390080
Τηλ: 2610 589103 Κιν: 6932159538

ΔΑΕΦΚ

Δ/ΝΣΗ: Ι. ΚΟΝΙΑΡΗ 43 – Τ.Κ 11471 - ΑΘΗΝΑ

ΤΗΛ: 2108704705 - Δ/ΝΤΗΣ ΚΛΕΑΝΘΗ ΜΑΡΙΑ, 2108704709 ΜΑΡΟΥΛΗ ΑΙΚΑΤΕΡΙΝΗ,
Καρπούζου 2108704708

ΙΓΜΕ - ΙΝΣΤΙΤΟΥΤΟ ΓΕΩΛΟΓΙΚΩΝ ΜΕΤΑΛΛΕΥΤΙΚΩΝ ΕΡΕΥΝΩΝ

Διεύθυνση: Σπ. Λούη 1, Γ' Είσοδος -Ολυμπιακό Χωριό - Αχαρναί 13677 Αθήνα
 Τηλ.: 213.133.7000-3,
 fax: 213.133.7440,
 e-mail: dirgen@igme.gr

ΠΡΟΣΘΗΚΗ 20: ΧΡΗΣΙΜΑ ΤΗΛΕΦΩΝΑ ΑΝΑΓΚΗΣ

ΓΕΝΙΚΗ ΓΡΑΜΜΑΤΕΙΑ ΠΟΛΙΤΙΚΗΣ ΠΡΟΣΤΑΣΙΑΣ 210 3359002-3

ΕΝΙΑΙΟΣ ΕΥΡ ΑΡΙΘΜΟΣ ΕΚΤΑΚΤΟΥ ΑΝΑΓΚΗΣ 112

ΠΥΡΟΣΒΕΣΤΙΚΟ ΣΩΜΑ 199

ΑΣΤΥΝΟΜΙΑ 100

ΕΚΑΒ 166

ΔΕΗ 10500

ΕΥΔΑΠ 1022

ΚΕΝΤΡΟ ΔΗΛΗΤΗΡΙΑΣΕΩΝ 210 7793777

ΚΕΝΤΡΟ ΕΙΔΙΚΩΝ ΛΟΙΜΩΞΕΩΝ (ΚΕΕΛ) 210 8899000

ΔΕΔΔΗΕ 1050

ΠΡΟΣΘΗΚΗ 21: ΓΟΕΒ-ΤΟΕΒ

Α/Α	ΟΝΟΜΑΣΙΑ ΕΡΓΟΥ		ΦΟΡΕΑΣ	ΕΔΡΑ	ΔΗΜΟΣ	ΤΚ
1	ΤΟΕΒ Ακράτας	Αχαΐας	ΤΟΕΒ	ΑΚΡΑΤΑ	ΑΚΡΑΤΑΣ	250 06
2	ΤΟΕΒ Αροανείου	Αχαΐας	ΤΟΕΒ	ΚΛΕΙΤΟΡΙΑ	ΚΑΛΑΒΡΥΤΩΝ	250 07
3	ΤΟΕΒ Αρραβωνίτσας	Αχαΐας	ΤΟΕΒ	ΑΡΡΑΒΩΝΙΤΣΑ	ΑΙΓΙΟΥ	251 00
4	ΤΟΕΒ Βούντενης	Αχαΐας	ΤΟΕΒ	ΒΟΥΝΤΕΝΗ	ΠΑΤΡΩΝ	265 00
5	ΤΟΕΒ Βουραϊκού	Αχαΐας	ΤΟΕΒ	ΣΚΕΠΑΣΤΟ	ΚΑΛΑΒΡΥΤΩΝ	250 01
6	ΤΟΕΒ Γλαύκου	Αχαΐας	ΤΟΕΒ	ΠΕΛΟΠΟΣ 23	ΠΑΤΡΑ	263 35

7	ΤΟΕΒ Ζήριας	Αχαΐας	ΤΟΕΒ	ΖΗΡΙΑ	ΑΙΓΙΟΥ	251 00
8	ΤΟΕΒ Ισώματος	Αχαΐας	ΤΟΕΒ	ΙΣΩΜΑ	ΕΡΥΜΑΝΘΟΥ	250 08
9	ΤΟΕΒ Καλαμιά	Αχαΐας	ΤΟΕΒ	ΚΑΛΑΜΙΑΣ	ΑΙΓΙΟΥ	250 14
10	ΤΟΕΒ Καμαρών	Αχαΐας	ΤΟΕΒ	ΚΑΜΑΡΕΣ	ΑΙΓΙΟΥ	250 09
11	ΤΟΕΒ Κ. Αλισσού	Αχαΐας	ΤΟΕΒ	Κ.ΑΛΙΣΣΟΣ	Δ.ΑΧΑΪΑΣ	252 00
12	ΤΟΕΒ Κέρτεζης	Αχαΐας	ΤΟΕΒ	ΚΕΡΤΕΖΗ	ΚΑΛΑΒΡΥΤΩΝ	250 11
13	ΤΟΕΒ Κραθίου	Αχαΐας	ΤΟΕΒ	ΚΡΑΘΙΟ	ΑΙΓΙΟΥ	250 10
14	ΤΟΕΒ Κριού	Αχαΐας	ΤΟΕΒ	ΑΙΓΕΙΡΑ	ΑΙΓΙΟΥ	250 10
15	ΤΟΕΒ Μαρμάρων	Αχαΐας	ΤΟΕΒ	ΑΙΓΕΙΡΑ	ΑΙΓΙΟΥ	250 10
16	ΤΟΕΒ Ν. Ερρινεού	Αχαΐας	ΤΟΕΒ	Ν.ΕΡΙΝΕΟΣ	ΑΙΓΙΟΥ	251 00
17	ΤΟΕΒ Πλατάνου	Αχαΐας	ΤΟΕΒ	ΠΛΑΤΑΝΟΣ	ΑΚΡΑΤΑΣ	250 14
18	ΤΟΕΒ Πορ. Ποτ. Αιγιαλού.	Αχαΐας	ΤΟΕΒ	ΠΟΡΡΩΒΙΤΣΑ	ΑΙΓΙΟΥ	250 10
19	ΤΟΕΒ Πούντας	Αχαΐας	ΤΟΕΒ	ΤΡΑΠΕΖΑ	ΑΙΓΙΟΥ	250 03
20	ΤΟΕΒ Σαραβαλίου	Αχαΐας	ΤΟΕΒ	ΣΑΡΑΒΑΛΙ	ΠΑΤΡΕΩΝ	265 00
21	ΤΟΕΒ Σκιαδά	Αχαΐας	ΤΟΕΒ	ΣΚΙΑΔΑΣ	ΕΡΥΜΑΝΘΟΥ	250 15
22	ΤΟΕΒ Χαλ/τσας-Βασιλικού	Αχαΐας	ΤΟΕΒ	ΧΑΛΑΝΔΡΙΤΣΑ	ΕΡΥΜΑΝΘΟΥ	250 08
23	ΤΟΕΒ Χαράδρου	Αχαΐας	ΤΟΕΒ	Κ.ΣΥΧΑΙΝΑ	ΠΑΤΡΩΝ	265 00
24	ΔΕΑΕ Σελινούντα	Αχαΐας	ΔΕΑΕ	ΠΑΡ.ΕΙΣΟΔΙΩΝ 8	ΑΙΓΙΟ	251 00
25	ΔΕΑΕ Κουνινάς	Αχαΐας	ΔΕΑΕ	ΚΟΥΝΙΝΑ	ΑΙΓΙΟΥ	251 00
26	ΔΕΑΕ Σκεπαστού	Αχαΐας	ΔΕΑΕ	ΣΚΕΠΑΣΤΟ	ΚΑΛΑΒΡΥΤΩΝ	251 00

ΠΡΟΣΘΗΚΗ 22: ΑΡΧΑΙΟΛΟΓΙΚΟΙ ΧΩΡΟΙ

1. Εφορεία Αρχαιοτήτων Αχαΐας – Τμήμα Προϊστορικών και Κλασικών Αρχαιολογικών χώρων, Μνημείων, Αρχαιογνωστικής Έρευνας και Μουσείων – Τηλ. 2610275070-2610276143, Φαξ. 2610624051 – 2610623005. Δ/ση Αλ. Υψηλάντου 197 – Πάτρα.
2. Υπηρεσία Νεοτέρων Μνημείων και Τεχνικών Έργων Δυτικής Ελλάδας, Πελ/σου και Ν. Ιονίου, Δ/ση Μαιζώνας 17, τηλ. 2610225147, 225186. Φαξ. 2610623172

ΠΡΟΣΘΗΚΗ 23: ΚΑΤΑΣΚΗΝΩΣΕΙΣ

1. ΑΧΑΪΚΟ ΧΩΡΙΟ – ΔΙΑΜΑΝΤΟΠΟΥΛΟΣ ιδιοκτήτης 6944605526, ΠΑΠΑΒΑΣΙΛΕΙΟΥ σύζυγος 6937906645 ΤΗΛ. 2117054226 2691098140 2691098141 ΓΡΑΜΜΑΤΕΙΑ 6972013270 - ΦΑΞ 2691098141 – Άγιος Παντελεήμονας μετά την Φτέρη Αιγιαλείας.

2. ΔΗΜΟΣ ΑΙΓΙΟΥ ΠΟΥΝΤΑ ΔΙΑΚΟΠΤΟΥ
ΤΗΛ. 26910 25555/ 23914 2691360602,3,4 ΦΑΞ 26910 68610

3. ΧΡΙΣΤΙΑΝΙΚΗ ΕΣΤΙΑ ΑΝΩ ΑΛΙΣΣΟΣ
ΤΗΛ.2610 323728

4. ΑΝΑΠΛΑΣΤΙΚΗ ΣΧΟΛΗ – ΚΑΤΩ ΣΥΧΑΙΝΑ
ΤΗΛ. 2610 325244 / 422627

ΧΑΡ.ΠΑΡΑΣΚΕΥΟΠΟΥΛΟΣ

5. ΧΡΙΣΤΙΑΝΙΚΗ ΑΓΩΓΗ – «ΑΓΚΥΡΑ» ΠΑΝΑΓΟΠΟΥΛΑ
ΤΗΛ.2610337312 6946022540 ΠΑΠΑΓΕΩΡΓΑΚΗΣ ΜΑΡΙΟΣ 6942970221

ΦΑΞ 2610278993 ΤΗΛ.2610931975

6. Α. ΚΑΤΑΣΚΗΝΩΣΗ «ΤΟ ΟΡΑΜΑ» ΑΓΙΑ ΛΑΥΡΑ – Β. ΓΗΡΟΚΟΜΕΙΟ ΣΤΑ ΚΑΛΑΒΡΥΤΑ -
ΤΗΛ. 26920 22100 / 22473 ΠΑΠΑΧΡΙΣΤΟΠΟΥΛΟΣ ΦΑΞ 26920 23065

ΙΕΡΑ ΜΗΤΡΟΠΟΛΗ ΑΙΓΙΑΛΕΙΑΣ-ΚΑΛΑΒΡΥΤΩΝ ΚΑΙ ΤΑ ΔΥΟ.

7. ΓΕΧΑ ΑΙΓΙΟΥ – ΧΑΡΟΥΜΕΝΗ ΠΟΛΙΤΕΙΑ ΜΕΛΙΣΣΙΑ - ΠΥΡΓΑΚΙ ΑΙΓΙΟΥ
ΤΗΛ. ΣΠΥΡΟΠΟΥΛΟΣ ΚΩΝ/ΝΟΣ πρόεδρος 26910 28159/ 6944 881838

26910 68064 ΣΩΤΗΡΟΠΟΥΛΟΣ ΧΡ. Ταμίας 2691098240

8. ΣΥΛΛΟΓΟΣ ΕΛΛΗΝΙΔΩΝ ΚΥΡΙΩΝ – ΜΙΧΑ , ΤΣΑΠΟΥΡΝΙΑ
ΤΗΛ.2610 277509

9. ΡΟΔΕΑ ΣΚΟΥΡΑΣ – ΑΝΑΣΤΑΣΙΝΗΣ ΜΑΝΕΣΙ ΚΑΛΑΒΡΥΤΩΝ
ΤΗΛ. , ΦΑΞ :2610 343131 2610 336538 6945079436

ΚΩΝΣΤΑΝΤΑΚΟΠΟΥΛΟΥ 6945079436 ΣΚΟΥΡΑΣ 6973393928

ΑΝΑΣΤΑΣΙΝΗΣ 6976400876

ΣΚΕΝΤΖΟΣ 6973393329

ΠΡΟΣΘΗΚΗ 24: ΟΤΙΔΗΠΟΤΕ ΑΛΛΟ ΧΡΗΣΙΜΟ ΣΤΟΙΧΕΙΟ

ΠΑΡΑΡΤΗΜΑ Ιβ

ΠΕ ΑΙΤΩΛΟΑΚΑΡΝΑΝΙΑΣ

**ΜΝΗΜΟΝΙΟ ΕΝΕΡΓΕΙΩΝ ΤΜΗΜΑΤΟΣ ΠΟΛΙΤΙΚΗΣ
ΠΡΟΣΤΑΣΙΑΣ ΠΕ ΑΙΤΩΛΟΑΚΑΡΝΑΝΙΑΣ**

**ΓΙΑ ΤΗΝ ΑΝΤΙΜΕΤΩΠΙΣΗ ΕΚΤΑΚΤΩΝ ΑΝΑΓΚΩΝ ΕΞΑΙΤΙΑΣ
ΔΑΣΙΚΩΝ ΠΥΡΚΑΓΙΩΝ**

2017

ΕΙΣΑΓΩΓΗ

Οι δασικές πυρκαγιές είναι φαινόμενο που εντάσσεται στην κατηγορία των φυσικών καταστροφών (Σχέδιο ΞΕΝΟΚΡΑΤΗΣ ΦΕΚ 423/10-4-2003/τευχ. Β) .

Η αντιπυρική περίοδος στη χώρα μας προσδιορίζεται από 1^η Μαΐου μέχρι 31^η Οκτωβρίου σύμφωνα με το άρθρο 25 του Ν.998/79. Με δεδομένο ότι , η πρόκληση δασικών πυρκαγιών από φυσικά αίτια (πτώση κεραυνών) είναι μικρή, η αποτελεσματική αντιμετώπισή τους επιβάλλει τη λήψη μέτρων με τα οποία επιδιώκεται η μείωση των αιτιών που οφείλονται σε ανθρώπινες δραστηριότητες και τα οποία μέτρα θα καταστήσουν το έργο της καταστολής περισσότερο αποτελεσματικό.

Το παρόν Αντιπυρικό σχέδιο δεν υποκαθιστά το αντίστοιχο σχέδιο της Πυροσβεστικής Υπηρεσίας, αλλά λειτουργεί συμπληρωματικά σε αυτό

ΣΚΟΠΟΣ

Σκοπός του Αντιπυρικού σχεδίου της Περιφερειακής Ενότητας Αιτωλοακαρνανίας θα είναι κατ' αρχήν η καταγραφή των υφισταμένων έργων και υποδομών αντιπυρικής προστασίας, η εκτίμηση του κινδύνου πυρκαγιών βάσει στατιστικών στοιχείων, ο καθορισμός χρονικά και χωρικά περιοχών υψηλού κινδύνου και τέλος η πρόταση μέτρων και έργων για την αντιμετώπιση των πυρκαγιών. Ιδιαίτερη βαρύτητα δίνεται στο συντονισμό και συνεργασία των εμπλεκόμενων φορέων καθώς και των πολιτών που θα συνδράμουν στην πρόληψη και καταστολή του φαινομένου.

Το παρόν μνημόνιο ενεργειών αντιμετώπισης συμφορών, αποβλέπει στην προστασία της ζωής και της περιουσίας των πολιτών και γενικώς όλων των έργων, εγκαταστάσεων, ιδρυμάτων κ.λ.π. από συμφορές και καταστροφές που οφείλονται σε πλημμύρες από μικρής ή μεγάλης κλίμακας βροχόπτωσης και ρυθμίζει όλα τα συναφή ζητήματα, συμβάλλοντας έτσι στην ελαχιστοποίηση της διατάραξης της οικονομικής και κοινωνικής ζωής και στην παροχή βοήθειας στους πληγέντες.

Αποστολή όλων των εμπλεκόμενων στο σχέδιο αυτό είναι η λήψη προληπτικών μέτρων και η παροχή κάθε είδους βοήθειας για την διάσωση και περίθαλψη των πληγέντων καθώς και η αποκατάσταση βασικών λειτουργιών της ζωής των πόλεων και της υπαίθρου του νομού.

**ΣΥΝΤΟΝΟΣΤΙΚΟ ΟΡΓΑΝΟ ΠΟΛΙΤΙΚΗΣ ΠΡΟΣΤΑΣΙΑΣ Π.Ε.
ΑΙΤΩΛΟΑΚΑΡΝΑΝΙΑΣ****1. ΠΕΡΙΦΕΡΕΙΑΚΗ ΕΝΟΤΗΤΑ ΑΙΤΩΛΟΑΚΑΡΝΑΝΙΑΣ**

ΑΝΤΙΠΕΡΙΦΕΡΕΙΑΡΧΗΣ : ΣΤΑΡΑΚΑ ΧΡΙΣΤΙΝΑ.

ΤΗΛΕΦΩΝΟ : 6977701266 -2631361275 – 2631361277

α) ΑΥΤΟΤΕΛΗΣ ΔΙΕΥΘΥΝΣΗ ΠΟΛΙΤΙΚΗΣ ΠΡΟΣΤΑΣΙΑΣ Π.Δ.Ε.

ΠΡΟΙΣΤΑΜΕΝΟΣ : ΓΥΦΤΑΚΗΣ ΝΙΚΟΛΑΟΣ

ΤΗΛΕΦΩΝΟ : 6984606351 - 2613613118

EMAIL : n.gyftakis@pde.gov.gr.

β) ΤΜΗΜΑ ΠΟΛΙΤΙΚΗΣ ΠΡΟΣΤΑΣΙΑΣ Π.Ε. ΑΙΤΩΛΟΑΚΑΡΝΑΝΙΑΣ

ΠΡΟΙΣΤΑΜΕΝΟΣ ; ΤΕΓΑΣ ΙΩΑΝΝΗΣ

ΤΗΛΕΦΩΝΟ : 6944562100- 2631361170

FAX : 2631061677

EMAIL : tpp3@aitnia.pde.gov.gr

γ) ΓΡΑΜΜΑΤΕΑΣ ΣΥΜΒΟΥΛΙΟΥ

ΥΠΑΛΛΗΛΟΣ ΠΟΛΙΤΙΚΗΣ ΠΡΟΣΤΑΣΙΑΣ : ΣΥΓΓΟΥΝΗ ΜΑΡΙΑ
ΤΗΛΕΦΩΝΟ : 2631361105
FAX : 2631055025
EMAIL : tpp2@aitnia.pde.gov.gr

δ) ΔΙΕΥΘΥΝΣΗ ΤΕΧΝΙΚΩΝ ΕΡΓΩΝ Π.Ε. ΑΙΤΩΛΟΑΚΑΡΝΑΝΙΑΣ

ΠΡΟΙΣΤΑΜΕΝΗ : ΚΑΡΑΘΑΝΑΣΗ ΕΙΡΗΝΗ
ΤΗΛΕΦΩΝΟ : 2631361630 - 2631361286

ε) ΔΙΕΥΘΥΝΣΗ ΥΓΕΙΑΣ Π.Ε. ΑΙΤΩΛΟΑΚΑΡΝΑΝΙΑΣ

ΠΡΟΙΣΤΑΜΕΝΟΣ ; ΦΑΤΟΥΡΟΣ ΝΙΚΟΛΑΟΣ
ΤΗΛΕΦΩΝΟ ; 2631361645

2. ΠΕΡΙΦΕΡΕΙΑΚΟΙ ΣΥΜΒΟΥΛΟΙ ΠΕΡΙΦΕΡΕΙΑΣ ΔΥΤΙΚΗΣ ΕΛΛΑΔΟΣ

A. ΤΣΟΓΚΑΣ ΓΕΩΡΓΙΟΣ

ΤΗΛΕΦΩΝΟ : 6973880209

B. ΚΟΛΟΒΟΣ ΙΩΑΝΝΗΣ

ΤΗΛΕΦΩΝΟ : 6944718378

3. ΔΗΜΟΙ ΝΟΜΟΥ ΑΙΤΩΛΟΑΚΑΡΝΑΝΙΑΣ

A. ΔΗΜΟΣ Ι.Π. ΜΕΣΟΛΟΓΓΙΟΥ.

ΔΗΜΑΡΧΟΣ : ΚΑΡΑΠΑΝΟΣ ΝΙΚΟΛΑΟΣ

ΤΗΛΕΦΩΝΟ : 6979983164-26313609

ΣΥΜΒΟΥΛΟΣ ΠΟΛΙΤΙΚΗΣ ΠΡΟΣΤΑΣΙΑΣ : ΣΤΑΘΟΠΟΥΛΟΣ ΛΑΜΠΡΟΣ

ΤΗΛΕΦΩΝΟ : 6976663587- 2631024730

B. ΔΗΜΟΣ ΑΓΡΙΝΙΟΥ.

ΔΗΜΑΡΧΟΣ : ΠΑΠΑΝΑΣΤΑΣΙΟΥ ΓΕΩΡΓΙΟΣ

ΤΗΛΕΦΩΝΟ : 6944774496-2641360300 - 2641360303

FAX : 2641048498

EMAIL : dimarxosaq@agrinio.gr

ΑΝΤΙΔΗΜΑΡΧΟΣ : ΓΚΡΙΖΗΣ ΝΙΚΟΛΑΟΣ

ΤΗΛΕΦΩΝΟ : 6973382712

FAX : 2641048498

Γ. ΔΗΜΟΣ ΘΕΡΜΟΥ.

ΔΗΜΑΡΧΟΣ : ΚΩΝΣΤΑΝΤΑΡΑΣ ΣΠΥΡΙΔΩΝ :
ΤΗΛΕΦΩΝΟ : 6977717845 - 6945579865 - 2644360120
FAX : 2644023179
EMAIL : spkonst67@gmail.com
ΑΝΤΙΔΗΜΑΡΧΟΣ : ΚΟΤΣΑΛΟΣ
ΤΗΛΕΦΩΝΟ ; 6976408069 – 2644391128
FAX : 2644023179
EMAIL : dthermo@otenet.gr

Δ. ΔΗΜΟΣ ΑΚΤΙΟΥ-ΒΟΝΙΤΣΑΣ

ΔΗΜΑΡΧΟΣ : ΑΠΟΣΤΟΛΑΚΗΣ ΘΕΟΔΩΡΟΣ
ΤΗΛΕΦΩΝΟ : 6976970430 - 2643360109
FAX : 2643022556
EMAIL : dhmos.aktiouvonitsas@1258.syzefxis.gov.gr

Ε. ΔΗΜΟΣ ΝΑΥΠΑΚΤΙΑΣ

ΔΗΜΑΡΧΟΣ : ΛΟΥΚΟΠΟΥΛΟΣ ΠΑΝΑΓΙΩΤΗΣ
ΤΗΛΕΦΩΝΟ ; 6977835004 - 2634360107
ΑΝΤΙΔΗΜΑΡΧΟΣ : ΚΟΤΣΑΝΑΣ ΑΝΔΡΕΑΣ
ΤΗΛΕΦΩΝΟ : 6945597118 – 2634031572

ΣΤ. ΔΗΜΟΣ ΑΜΦΙΛΟΧΙΑΣ

ΔΗΜΑΡΧΟΣ : ΚΟΙΜΗΣΗΣ ΑΠΟΣΤΟΛΟΣ
ΤΗΛΕΦΩΝΟ ; 6932254771 - 2642360450
FAX : 2642360414
EMAIL : dimamfil@otenet.gr
ΑΝΤΙΔΗΜΑΡΧΟΣ : ΤΣΟΛΚΑΣ ΧΡΗΣΤΟΣ
ΤΗΛΕΦΩΝΟ ; 693225795 - 2642360450
FAX : 2642360414
EMAIL : dimamfil@otenet.gr

Θ. ΔΗΜΟΣ ΞΗΡΟΜΕΡΟΥ

ΔΗΜΑΡΧΟΣ : ΓΑΛΟΥΝΗΣ ΕΡΩΤΟΚΡΙΤΟΣ

ΤΗΛΕΦΩΝΟ : 6978991020- 264360538
EMAIL : erotokritos.galounis@gmail.com
ΑΝΤΙΔΗΜΑΡΧΟΣ : ΛΑΪΝΑΣ ΚΩΝΣΤΑΝΤΙΝΟΣ
ΤΗΛΕΦΩΝΟ : 6976512542
EMAIL : tselepila@yahoo.gr

4. Π.Ε. Δ Π.Ε.ΑΙΤΩΛΟΑΚΑΡΝΑΝΙΑΣ

ΑΝΤΙΔΗΜΑΡΧΟΣ ΜΕΣΟΛΟΓΓΙΟΥ : ΜΠΟΥΣΜΠΟΥΡΕΛΗΣ ΔΗΜΗΤΡΙΟΣ

ΤΗΛΕΦΩΝΟ : 6972557533 – 2631360918 - 2631025845

5. 2139 ΣΡΑΤΟΠΕΔΟ ΕΥΖΩΝΩΝ ΜΕΣΟΛΟΓΓΙ

Διοικητής Νικολακόπουλος Γεώργιος-Συνταγματάρχης

Τηλ. επικοινωνίας. 2631022219

6. 131 ΣΜΗΝΑΡΧΙΑ ΜΑΧΗΣ

Στρατιωτικό Αεροδρόμιο Ακτίου

Τηλ. επικοινωνίας. 2682045099

7. Αστυνομική Δ/ση Αιτωλίας

Δ/ντής: Τσιαπικουνης

Τηλ.επικοινωνίας : 2631055720 - 2631055718

8. Αστυνομική Δ/ση Ακαρνανίας

Δ/ντής: Παπαευθυμίου Δημήτριος

Τηλ. επικοινωνίας: 2641057340- 2631024417

9. Λιμεναρχείο Μεσολογγίου

Πλωτάρχης Μελιάδης Νεκτάριος με αντικαταστάτη τον Σουφλή Αθανάσιο

Τηλ. επικοινωνίας 2631051211

10. Περιφερειακή Διοίκηση Πυροσβεστικών Υπηρεσιών Δυτικής Ελλάδας

Περιφερειάρχης : Μαθιόπουλος Βασίλειος αρχιπύραρχος

Τηλ. επικοινωνίας 2613615611

Φαξ : 2610439467

11. Π.Υ. Μεσολογίου

Αρχιπύραρχος Κέφαλας Δημήτριος

Τηλ.. επικοινωνίας 2631028787,- 6937210476

12. Π.Υ. Αγρινίου

Αρχιπύραρχος Μπόκας Χριστόφορος

Τηλ. επικοινωνίας 2641039672

13. Π.Υ. Αμφιλοχίας

Αρχιπύραρχος : Τζέμος Ευστάθιος

Τηλ. επικοινωνίας 2642022010-69376618480

14. Π.Υ. Ναυπάκτου

Αρχιπύραρχος : Δημόπουλος Παναγιώτης

Τηλ. επικοινωνίας 2634028032

15. Δ/νση Δασών Αιτωλ/νίας

Δ/ντής : Μάζης Νικήτας

Τηλ.. επικοινωνίας 2631022536

16. Δασαρχείο Μεσολογίου

Δασάρχης Φούντας Γεώργιος -Θεόδωρος

Τηλ.. επικοινωνίας 2631028878

17. Δασαρχείο Αγρινίου

Δασάρχης Πολίτη Αλεξάνδρα

Τηλ.. επικοινωνίας 2641057609,57617

18. Δασαρχείο Ναυπάκτου

Δασάρχης Ράπτης Γεώργιος

Τηλ.. 2634022014

19. Δασαρχείο Αμφιλοχίας

Δασάρχης Θεοχαρόπουλος Δημοσθένης

Τηλ. επικοινωνίας. 2642022220

20. Γενικό Νοσοκομείο Μεσολογγίου

Τηλ. επικοινωνίας 2631360183

21. Γενικό Νοσοκομείο Αγρινίου

Τηλ επικοινωνίας 2641361561 - 2631361104

22. ΟΤΕ Μεσολογγίου

Δ/ντής : Παπαηλίας Μιχαήλ

Τηλ. επικοινωνίας 2631051425

23. ΔΕΔΔΗΕ Μεσολογγίου

Δ/ντής: Σκαρμούτσος Γεώργιος

Τηλ. επικοινωνίας.2631023500

Α. ΕΝΕΡΓΕΙΕΣ ΕΜΠΛΕΚΟΜΕΝΩΝ ΥΠΗΡΕΣΙΩΝ ΚΑΙ ΦΟΡΕΩΝ**ΥΠΗΡΕΣΙΕΣ ΠΕΡΙΦΕΡΕΙΑΚΗΣ ΕΝΟΤΗΤΑΣ ΑΙΤΩΛΟΑΚΑΡΝΑΝΙΑΣ****1) ΤΜΗΜΑ ΠΟΛΙΤΙΚΗΣ ΠΡΟΣΤΑΣΙΑΣ**

- Το Τμήμα Πολιτικής Προστασίας ως αρμόδιο για το Σχεδιασμό και την Οργάνωση σε θέματα πρόληψης, ενημέρωσης και αντιμετώπισης καταστάσεων έκτακτης ανάγκης και συντονισμού υπηρεσιών δημοσίου και ιδιωτικού δυναμικού και μέσων, διαθέτει κέντρο επιχειρήσεων, βρίσκεται σε ετοιμότητα επί 24ώρου βάσεως, τηρεί πλήρη στοιχεία προσωπικού και μέσων, που έχουν υποχρέωση να υποβάλλουν οι εμπλεκόμενες υπηρεσίες και φορείς για την πρόληψη και αντιμετώπιση πυρκαγιών.
- Καταρτίζει κατάλογο αποζημίωσης μηχανημάτων ιδιωτικού τομέα.
- Σε συνεργασία με τις Τεχνικές Υπηρεσίες προβαίνει σε μίσθωση μηχανημάτων ιδιωτικού τομέα εφόσον δεν επαρκούν της Π.Ε. Αιτωλ/νίας με εντολή Αντιπεριφερειάρχη.
- Συγκαλεί το Σ.Ο.Π.Π όταν απαιτηθεί μετά από εντολή Αντιπεριφερειάρχη.
- Ενημερώνει τον Αντιπεριφερειάρχη, την Περιφέρεια και το Κέντρο Επιχειρήσεων Πολιτικής Προστασίας της Γ.Γ.Π.Π. και συνεργάζεται με οποιαδήποτε Υπηρεσία Πολιτικής Προστασίας για την επικρατούσα κατάσταση.
- Συντονίζει το έργο των εθελοντικών οργανώσεων εφ' όσον κληθούν και το έργο των εμπλεκόμενων υπηρεσιών.

2) ΔΙΕΥΘΥΝΣΗ ΤΕΧΝΙΚΩΝ ΕΡΓΩΝ

- Τηρεί καταστάσεις του προσωπικού της Υπηρεσίας με πλήρη στοιχεία (τηλέφωνα, κινητά, διευθύνσεις κλπ).
- Τηρεί ενημερωμένες καταστάσεις με πλήρη στοιχεία εργολάβων χειριστών και μηχανημάτων Δημοσίου και Ιδιωτικού Τομέα.
- Διαβιβάζει τις προηγούμενες καταστάσεις στο Τμήμα Πολιτικής Προστασίας της Π.Ε. Αιτωλ/νίας.
- Μεριμνά και εισηγείται για την συγκρότηση συνεργείων καταγραφής ή αποκατάστασης ζημιών στο Τμήμα Πολιτικής Προστασίας της Π.Ε. Αιτωλ/νίας.
- Μεριμνά για την συγκρότηση καταυλισμών προσωρινής στέγασης των πληγέντων.
- Συμμετέχει δια των τεχνικών της Υπηρεσίας στην συγκρότηση των προβλεπόμενων επιτροπών.
- Επιθεωρεί και αναφέρει τυχόν προβλήματα ή ζημιές επί των έργων των ΤΟΕΒ του νομού.
- Συμμετέχει δια του Δ/ντου ή εκπροσώπου του στο Κέντρο Επιχειρήσεων της Π.Ε. Αιτωλ/νίας.

- Συνεργάζεται άμεσα με το Τμήμα πολιτικής Προστασίας, διαθέτει τα οχήματα και μηχανήματα της Π.Ε. Αιτωλ/νίας και προβαίνει σε μίσθωση εφ' όσον απαιτείται σε συνεργασία με το Τμήμα Πολιτικής Προστασίας.

3) ΔΙΕΥΘΥΝΣΗ ΑΓΡΟΤΙΚΗΣ ΟΙΚΟΝΟΜΙΑΣ & ΚΤΗΝΙΑΤΡΙΚΗΣ

- Τηρεί καταστάσεις του προσωπικού της Υπηρεσίας με πλήρη στοιχεία (τηλεφώνα κινητά, διευθύνσεις κλπ)
- Συγκροτεί κλιμάκια ή επιτροπές γεωτεχνικών για την καταγραφή και εκτίμηση ζημιών.
- Συγκροτεί επιτροπές και διενεργεί αυτοψίες με τους κτηνιάτρους σε απώλειες του ζωικού κεφαλαίου
- Μεριμνά και συνδράμει την προώθηση ζωοτροφών σε πληγέντες κτηνοτρόφους.
- Τηρεί καταστάσεις μετεωρολογικών σταθμών και πλήρη στοιχεία των παρατηρητών.
- Ενημερώνει άμεσα με έκθεσή της το Τμήμα Πολιτικής Προστασίας.

4) ΔΙΕΥΘΥΝΣΗ ΔΙΟΙΚΗΤΙΚΟΥ ΟΙΚΟΝΟΜΙΚΟΥ

- Τηρεί καταστάσεις του προσωπικού της Υπηρεσίας με πλήρη στοιχεία (τηλεφώνα , κινητά, διευθύνσεις κλπ).
- Διαθέτει προσωπικό για την οργάνωση βαρδιών, γραμματειακή υποστήριξη και οτιδήποτε απαιτηθεί για την αντιμετώπιση προβλημάτων από πλημμύρες στο Τμήμα Πολιτικής Προστασίας.
- Μεριμνά για την εξασφάλιση αναγκαίων πιστώσεων για μίσθωση μηχανημάτων ιδιωτικού τομέα, προμήθεια αναγκαίων υλικών και κάλυψη δαπανών για δράσεις Πολιτικής Προστασίας, τόσο στο στάδιο λήψης προληπτικών μέτρων, όσο και στην αποκατάσταση.
- Μεριμνά για την εξασφάλιση αναγκαίων πιστώσεων για τυχόν αποζημιώσεις εκτός έδρας και υπερωριακή απασχόληση του προσωπικού που ασχολήθηκε στην Πολιτική Προστασία .

5) ΔΙΕΥΘΥΝΣΗ ΑΝΑΠΤΥΞΗΣ

- Τηρεί καταστάσεις του προσωπικού της Υπηρεσίας με πλήρη στοιχεία (τηλεφώνα ,κινητά, διευθύνσεις κλπ).
- Μεριμνά για την οργάνωση διανομής τροφίμων προς κάλυψη των άμεσων αναγκών των πληγέντων.
- Μεριμνά για τον ορισμό υπαλλήλων του τμήματος εμπορίου που θα είναι υπεύθυνος μαζί με υπαλλήλους άλλων υπηρεσιών για τις διανομές τροφίμων.
- Μεριμνά για την μεταφορά των τροφίμων στους τόπους διανομής και τον καθορισμό του ωραρίου εργασίας της διανομής.
- Μεριμνά για την έκδοση σχετικών αποφάσεων του Αντιπεριφερειάρχη για την μη λειτουργία σχολικών μονάδων των πληττομένων περιοχών, ύστερα από εισήγηση των Διευθύνσεων Πρωτοβάθμιας, Δευτεροβάθμιας και Τριτοβάθμιας Εκπαίδευσης.

•

6) ΔΙΕΥΘΥΝΣΗ ΜΕΤΑΦΟΡΩΝ & ΕΠΙΚΟΙΝΩΝΙΩΝ

- Τηρεί καταστάσεις του προσωπικού της Υπηρεσίας με πλήρη στοιχεία (τηλεφώννα ,κινητά, διευθύνσεις κλπ).
- Μεριμνά για την αποκατάσταση των αστικών και υπεραστικών συγκοινωνιών των πληττομένων περιοχών και διαθέτει μεταφορικά μέσα ιδιωτικού τομέα προς μίσθωση ή επίταξη που αιτούνται οι εμπλεκόμενες υπηρεσίες.

7) ΔΙΕΥΘΥΝΣΗ ΥΓΕΙΑΣ & ΚΟΙΝ. ΜΕΡΙΜΝΑΣ

- Τηρεί καταστάσεις του προσωπικού της Υπηρεσίας με πλήρη στοιχεία (τηλεφώννα κινητά, διευθύνσεις κλπ).

α) Για την σχεδίαση

Τηρεί καταστάσεις ,τις οποίες κοινοποιεί στο Γραφείο Πολιτικής Προστασίας, ανθρώπινου και υλικού δυναμικού του Νομού αρμοδιότητάς της, για τον Δημόσιο και Ιδιωτικό Φορέα όπως:

- Καταστάσεις Νοσηλευτικών Ιδρυμάτων.
- Καταστάσεις Κέντρων Υγείας
- Καταστάσεις Κλινικών που τυχόν θα λειτουργήσουν στο μέλλον στον Νομό
- Καταστάσεις Αγροτικών Ιατρείων.
- Καταστάσεις Φαρμακείων.
- Καταστάσεις φορείων που διαθέτει
- Καταστάσεις Φαρμακευτικού και Υγειονομικού υλικού που διαθέτει.
- Καταστάσεις Ιατρών.
- Καταστάσεις Νοσοκόμων.
- Καταστάσεις Νοσηλευτών.
- Φροντίζει για την ύπαρξη αποθεμάτων φαρμακευτικού και υγειονομικού υλικού.
- Συγκροτεί Υγειονομικό κλιμάκιο απαραίτητο για την σύνθεση του συνεργείου αποκατάστασης ζημιών.

Συγκροτεί συνεργεία:

- Διάθεσης σκηνικού και λοιπού υλικού σε συνεργασία με τους ΟΤΑ.
- Κινητά συνεργεία γιατρών και νοσοκόμων
- Δειγματοληψίας νερού
- Απολυμάνσεων
- Εμβολιασμών

Προβλέπει εφεδρικές πηγές ενέργειας Η/Γ και δεξαμενών νερού για τα Νοσηλευτικά Ιδρύματα σε συνεργασία με τον Διοικητή του Νοσοκομείου.

Προβλέπει την ενδεχόμενη εκκένωση των Νοσηλευτικών Ιδρυμάτων και τους χώρους μεταφοράς των ασθενών σε συνεργασία με τον Διοικητή του Νοσοκομείου.

Μεριμνά_για την εξασφάλιση του απαραίτητου σκηνικού και λοιπού υλικού για την παροχή προσωρινής περίθαλψης σε συνεργασία με τους ΟΤΑ.

Μεριμνά για τη συγκρότηση συνεργείων, που θα προβούν στην απογραφή των αναγκών των πυρόπληκτων

β) Για την αντιμετώπιση καταστροφών

- Μετέχει με τον Διευθυντή της στο Σ.Ο.Π.Π.
- Κινητοποιεί και θέτει σε λειτουργία 24ωρης βάσης όλο το προσωπικό της όταν ειδοποιηθεί.
- Μεριμνά για την αποστολή σκηνικού υλικού σε πυρόπληκτες περιοχές του Νομού σε συνεργασία με τους ΟΤΑ.
- Μεριμνά για τη σωστή διανομή του σκηνικού υλικού αρχίζοντας από αυτούς που έχουν τη μεγαλύτερη ανάγκη σε συνεργασία με τους ΟΤΑ..
- Μεριμνά αν απαιτείται, για την ανάπτυξη σκηνών μέσα στις αυλές και στους χώρους των Ιδρυμάτων ή για να μεταφέρει τροφίμους σε ασφαλή οικήματα και χώρους σε συνεργασία με τους ΟΤΑ..
- Μεριμνά για την εγκατάσταση στο Διοικητήριο Κλιμακίου Πρόνοιας με 24ωρη βάρδια που θα επιλαμβάνεται και θα επιλύει θέματα που ανάγονται στην Πρόνοια σε συνεργασία με τους ΟΤΑ..
- Μεριμνά για την επιδότηση των πυροπλήκτων, για την κάλυψη των αναγκών προσωρινής στέγασης σε συνεργασία με τους ΟΤΑ..
- Μεριμνά για τη μεταφορά και την προσωρινή στέγαση των πληγέντων ή διαφόρων λειτουργιών σε ξενοδοχεία ή άλλους χώρους που δεν έχουν υποστεί βλάβη σε συνεργασία με τους ΟΤΑ.
- Μεριμνά για την προσωρινή και ημιμόνιμη στέγαση των πυρόπληκτων. Ενεργεί περαιτέρω βάσει των εντολών και οδηγιών του Σ.Ο.Π.Π.
- Μεριμνά για την εισαγωγή και τακτοποίηση στα Νοσοκομεία (αν απαιτείται και σε Νοσοκομεία άλλων Νομών), των αρρώστων ή τραυματισμένων σε συνεργασία με τον Διοικητή του Νοσοκομείου.
- Μεριμνά για την εγκατάσταση σκηνών σε ελεύθερους χώρους, κοντά στα Νοσοκομεία για την ανάπτυξη κρεβατιών και την εξυπηρέτηση όλων των αρρώστων ή τραυματισμένων σε συνεργασία με τον Διοικητή του Νοσοκομείου.
- Μεριμνά για την ύπαρξη διαθέσιμων εφεδρικών κρεβατιών για κάθε ενδεχόμενο.
- Μεριμνά για τη σωστή αξιοποίηση των ιατρικών κλιμακίων του Νομού και τη συμπλήρωση ελλειμματικών ειδικοτήτων γιατρών, για τη κάλυψη των αναγκών.
- Μεριμνά για τη συγκρότηση συνεργείων απολυμαντών που θα περιέρχονται καθημερινά τους καταυλισμούς των πυρόπληκτων και θα φροντίζουν για την καθαριότητα και την απολύμανση των κοινοχρήστων χώρων.
- Μεριμνά για τις απολυμάνσεις δεξαμενών νερού των καταυλισμών των πυρόπληκτων.
- Μεριμνά για την πραγματοποίηση δειγματοληψιών σε δίκτυα ύδρευσης των πυρόπληκτων περιοχών.
- Μεριμνά για να γίνουν οι επιβαλλόμενοι εμβολιασμοί σε κατοίκους πυρόπληκτων κυρίως περιοχών.
- Μεριμνά για την εγκατάσταση στη Νομαρχία Κλιμακίου Υγιεινής, με 24ωρη βάρδια, που θα επιλαμβάνεται και θα επιλύει θέματα που ανάγονται στην Υγεία.
- Ενεργεί περαιτέρω βάσει των εντολών και οδηγιών του Σ.Ο.Π.Π.

3) ΔΗΜΟΙ ΝΟΜΟΥ ΑΙΤΩΛΟΑΚΑΡΝΑΝΙΑΣ

- Προβαίνουν σε έλεγχο όλων των υδροστομιών ανά Τ.Δ. σε συνεργασία με την Πυροσβεστική Υπηρεσία.
- Παρουσιάζουν πρόταση εκτέλεσης έργων εντός δασικής και αγροτικής έκτασης, διάνοιξη νέων και συντήρηση παλαιών αντιπυρικών ζωνών.

- Συντελούν στην κοπή δέντρων που εμποδίζουν τη διάβαση των πυροσβεστικών οχημάτων που εφάπτονται στους αγροτικούς δρόμους και ανήκουν σε ιδιώτες.
- Είναι υπεύθυνοι για τον καθαρισμό οικοπέδων και ιδιωτικών δασών και της απομάκρυνσης υπότροφης βλάστησης.
- Παρακολουθούν και ενημερώνουν τους κατοίκους από τον ημερήσιο χάρτη πρόβλεψης κινδύνου πυρκαγιάς.
- Απαγορεύουν την κυκλοφορία οχημάτων και παραμονής εκδρομέων σε δασικές περιοχές σε ημέρες και ώρες που ο κίνδυνος εκδήλωσης πυρκαγιάς θεωρείται υψηλός.
- Για την πρόληψη και αντιμετώπιση πυρκαγιών προβαίνουν στην σύσταση εθελοντικών ομάδων ανά Τ.Δ. (κάθε πρόεδρος Τ.Δ. να αναρτήσει στον πίνακα ανακοινώσεων του Τ.Δ. ονομαστική κατάσταση ατόμων, που θα είναι έτοιμα σε περίπτωση πυρκαγιάς να κατευθύνουν τις δυνάμεις της Πυροσβεστικής στις εστίες της φωτιάς και να προσφέρουν κάθε δυνατή βοήθεια).
- Οι δημότες κάθε Τ.Δ. να γνωρίζουν τον τόπο συγκέντρωσής τους σε περίπτωση εκδήλωσης πυρκαγιάς.
- Μέτρα πρόληψης για την αποφυγή πρόκλησης πυρκαγιάς από τους Ο.Τ.Α. νοείται ότι επιβάλλεται να ληφθούν και στους χώρους μεταμόρφωσης απορριμμάτων που λειτουργούν με ευθύνη των Ο.Τ.Α.

ΜΗΧΑΝΟΛΟΓΙΚΟΣ ΕΞΟΠΛΙΣΜΟΣ ΔΙΕΥΘΥΝΣΗΣ ΤΕΧΝΙΚΩΝ ΕΡΓΩΝ

ΠΕΡΙΦΕΡΕΙΑΚΗΣ ΕΝΟΤΗΤΑΣ ΑΙΤΩΛΟΑΚΑΡΝΑΝΙΑΣ

Α/Α	ΕΙΔΟΣ Μ.Ε.	ΑΡΙΘ. ΚΥΚΛΟΦ.	ΧΕΙΡΙΣΤΗΣ	ΤΗΛΕΦΩΝΟ
1	Πρωθητήρας (Μπουλντόζα)	ΜΕ 102693	Καλιακμάνης Γεώργιος	6972695307
2	Διαμορφωτήρας (Γκρέϊντερ)	ΜΕ 111657	Βαρβαρέσος Διονύσιος	6932351727

3	Φορτωτής Λαστιχοφόρος	KY 7002	Καπές Δημήτριος	6977390227
4	J C B	ME 104426	Δρίβας Νικόλαος	6987013298
5	Ρυμουλκό – Φορηγό	KY 7477	Αθανασόπουλος Αθ.	66972793480
6	Φορηγό – Ανατρεπόμενο	KHY 7500	Καψάλης Γεώργιος	6975862033
7	-\\-	KHY 3579	Μπάνης Κων/νος	6976442322
8	Επιβατηγό αυτοκίνητο	KHY 7483	Τσάντζαλος Χρήστος	6979445917

***** Τα ανωτέρω μηχανήματα – οχήματα της Π.Ε. Αιτωλοακαρνανίας δεν έχουν σταθερή έδρα , αλλά είναι σε διασπορά όπου οι ανάγκες του νομού επιτάσσουν .**

ΜΗΧΑΝΟΛΟΓΙΚΟΣ ΕΞΟΠΛΙΣΜΟΣ ΔΕΣΕ

ΠΕΡΙΦΕΡΕΙΑΚΗΣ ΕΝΟΤΗΤΑΣ ΑΙΤΩΛΟΑΚΑΡΝΑΝΙΑΣ

(ΕΡΓΟΤΑΞΙΑ ΜΕΣΟΛΟΓΓΙΟΥ – ΑΓΡΙΝΙΟΥ – ΑΜΦΙΛΟΧΙΑΣ)

Υπεύθυνος των Εργοταξίων Παναγιώτης Μπρακατσέλος 2613620212 - 6986176511

1. ΕΡΓΟΤΑΞΙΟ ΕΥΗΝΟΥ – 2631039151

ΟΝΟΜ/ΜΟ	ΕΙΔΙΚΟΤΗΤΑ	Δ/ΝΣΗ ΚΑΤΟΙΚΙΑΣ	ΤΗΛΕΦΩΝΟ	ΑΥΤ/ΤΑ-ΟΧΗΜΑΤΑ
Γιαβρούτσας Κων/νος	ΔΕ Οδηγών	Τρίκορφο Ναυπακτίας	2634045298 6979753286	ΚΗΗ 5359 Φορηγό
Ντζελβές Γεώργιος	ΔΕ Χειριστής Μηχ/των	Δάφνη Ναυπακτίας	2634500018 6973246012	ME127212 Γκρέιντερ ME127213 Οδοστρωτήρας

--	--	--	--	--

2. ΕΡΓΟΤΑΞΙΟ ΑΓΡΙΝΙΟΥ – 2641051095

ΟΝΟΜ/ΜΟ	ΕΙΔΙΚΟΤΗΤΑ	Δ/ΝΣΗ ΚΑΤΟΙΚΙΑΣ	ΤΗΛΕΦΩΝΟ	ΑΥΤ/ΤΑ-ΟΧΗΜΑΤΑ
Αναστασίου Μενέλαος	ΔΕ Τεχνιτών	Αγρίνιο	6944020410	ΚΗΗ 4880 Ι.Χ
				ΚΗΗ 5360 Φορτηγό ΜΕ 123046 Τσάπα- Φορτωτής ΜΕ 128388 J.C.B ΚΗΗ 5363 Ημιφορτηγό

3. ΕΡΓΟΤΑΞΙΟ ΑΜΦΙΛΟΧΙΑΣ - 2642022571

ΟΝΟΜ/ΜΟ	ΕΙΔΙΚΟΤΗΤΑ	Δ/ΝΣΗ ΚΑΤΟΙΚΙΑΣ	ΤΗΛΕΦΩΝΟ	ΑΥΤ/ΤΑ-ΟΧΗΜΑΤΑ
Ζαρμακούπης Ιωάννης	ΔΕ Οδηγών	Ανοιξιάτικο	6988418158	ΚΗΗ 5373Φορτηγό

ΣΥΣΤΗΜΑ ΑΥΤΟΜΑΤΗΣ ΕΙΔΟΠΟΙΗΣΗΣ, ΠΡΟΣΤΑΣΙΑΣ, ΑΝΑΔΕΙΞΗΣ ΚΑΙ ΔΙΑΧΕΙΡΙΣΗΣ ΠΕΡΙΒΑΛΛΟΝΤΙΚΑ ΕΥΑΙΣΘΗΤΩΝ ΠΕΡΙΟΧΩΝ ΓΙΑ ΤΗ ΠΕΡΙΦΕΡΕΙΑΚΗ ΕΝΟΤΗΤΑ ΑΙΤΩΛΟΑΚΑΡΝΑΝΙΑΣ

Η παραγωγική λειτουργία του εν λόγω έργου θα είναι χρήσιμο στον συντονισμό όλων των φορέων που εμπλέκονται στην αντιμετώπιση και διαχείριση επικίνδυνων φαινομένων.

- Καταχώρηση Νέων και Ανακοινώσεων για τους Πολίτες
- Καταχώρηση Δελτίων Τύπου για το Κοινό
- Διαχείριση Καταγγελιών Πολιτών
- Καταχώρηση αρχείων για Γνωσιακή Βάση (Βιβλιοθήκη)

- Έγκριση Σημείων Ενδιαφέροντος που έχουν προσθέσει οι Πολίτες

ΦΟΡΕΙΣ ΠΕΡΙΦΕΡΕΙΑΚΗΣ ΕΝΟΤΗΤΑΣ ΑΙΤΩΛΟΑΚΑΡΝΑΝΙΑΣ

1) ΕΛΛΗΝΙΚΗ ΑΣΤΥΝΟΜΙΑ

α) ΑΣΤΥΝΟΜΙΚΗ ΔΙΕΥΘΥΝΣΗ ΑΙΤΩΛΙΑΣ

β) ΑΣΤΥΝΟΜΙΚΗ ΔΙΕΥΘΥΝΣΗ ΑΚΑΡΝΑΝΙΑΣ

(Αστυνομικά Τμήματα – Τμήματα Τροχαίας – Λοιπές Υπηρεσίες Α/Δ)

- Ενημερώνει τα Α.Τ. να προβούν στη ρύθμιση της κυκλοφορίας για τη διευκόλυνση των πυρ/κών οχημάτων και παράλληλα εφόσον υφίσταται ανάγκη να εκτραπεί η ροή των υπόλοιπων οχημάτων μέσω άλλων οδών για την αποφυγή του εγκλωβισμού τους.
- Ενημερώνει δυνάμεις (Α.Τ.– Ο.Π.Κ.Ε.) να λάβουν μέτρα τάξης για την για την απαγόρευση ή τον περιορισμό της κίνησης σε σύμπλεγμα δασών και να παρέχει οποιαδήποτε συνδρομή όπου και όταν απαιτηθεί.
- Οι Υπηρεσίες της συνδράμουν στην εκκένωση των περιοχών όταν αποφασισθεί το μέτρο αυτό.

2) ΔΙΕΥΘΥΝΣΗ ΔΑΣΩΝ ΑΙΤΩΛΟΑΚΑΡΝΑΝΙΑΣ

- Έχει την ευθύνη συντονισμού και εποπτείας της σύνταξης των προγραμμάτων έργων και εργασιών αντιπυρικής προστασίας σε δάση και δασικές εκτάσεις που υπάγονται σε αυτές. (Ν. 2503/1997).
- Θέτει το προσωπικό της υπηρεσίας της σε πλήρη ετοιμότητα.
- Ενημερώνει άμεσα το Δ/ντή Δασών Ν. Αιτωλ/νίας, καθώς και τον αντίστοιχο Δασάρχη με το προσωπικό που βρίσκεται σε επιφυλακή για την άμεση συμμετοχή τους στην πυρκαγιά.
- Η καταγραφή και προστασία των καμένων εκτάσεων που εμπίπτουν στις διατάξεις της δασικής νομοθεσίας αποτελεί αρμοδιότητα των κατά τόπους Περιφερειακών Δασικών Υπηρεσιών και γίνεται κατόπιν γραπτής ενημέρωσής τους από τις κατά τόπους αρμόδιες Πυροσβεστικές Υπηρεσίες. που είχαν και την ευθύνη κατάσβεσής τους.

4) ΛΙΜΕΝΑΡΧΕΙΟ ΜΕΣΟΛΟΓΓΙΟΥ

Ενημερώνεται για υδροληψία πυρ/κών Α/Φ στην ευρύτερη θαλάσσια περιοχή και λαμβάνει τα απαραίτητα μέτρα για την ασφαλή υδροληψία.

5)_131 ΣΜΗΝΑΡΧΙΑ ΜΑΧΗΣ

Θέτει σε αυξημένη ετοιμότητα το προσωπικό και μέσα που διαθέτει για άμεση συνδρομή όταν απαιτηθεί.

6) ΕΘΕΛΟΝΤΙΚΕΣ ΟΡΓΑΝΩΣΕΙΣ

- Ειδοποιεί τη Διεύθυνση, γίνεται γενική κλήση εθελοντών και ξεκινάει η ομάδα ετοιμότητας για το περιστατικό, με διασωστικά οχήματα και ασθενοφόρα.
- Σε συνεργασία με τον επικεφαλής των πυρ/κών δυνάμεων, σε περίπτωση που αποφασισθεί, βοηθά στην εκκένωση των απειλούμενων κατοικιών, ιδιαίτερα τα άτομα που είναι ανάκλινα να κινηθούν μόνα τους και παιδιά.

Οι εθελοντικές οργανώσεις που είναι ενταγμένες στο μητρώο της Γενικής Γραμματείας Πολιτικής Προστασίας σε περιπτώσεις εκτάκτων αναγκών που προκαλούνται από δασικές πυρκαγιές μπορούν να αναλαμβάνουν δράσεις πολιτικής προστασίας προς υποβοήθηση του έργου των Περιφερειακών Ενοτήτων και των Ο.Τ.Α. και στο νομό Αιτωλνίας δραστηριοποιούνται οι εξής :

- ✓ ΠΡΟ.Τ.Ε.Κ.Τ.Α. Μεσολογγίου , 2631026552 – 6973241601
- ✓ Εθελοντική Ομάδα Έρευνας και Διάσωσης Ι.Π. Μεσολογγίου , 6936507037
- ✓ Ομάδα Ραδιοερασιτεχνών Θέρμου Τριχωνίδας , 6977914957
- ✓ Ελληνικός Ερυθρός Σταυρός
Τμήμα Μεσολογγίου : 2631022835

Τμήμα Αγρινίου : 2641033853

Τμήμα Ναυπάκτου : 2634025741

7) ΝΟΣΟΚΟΜΕΙΑ – ΚΕΝΤΡΑ ΥΓΕΙΑΣ ΝΟΜΟΥ ΑΙΤΩΛΟΑΚΑΡΝΑΝΙΑΣ

1. Νοσοκομείο Μεσολογγίου : 26313-60100
2. Νοσοκομείο Αγρινίου : 26410-57333
3. Κ.Υ. Ναυπάκτου :26340-23690
4. Κ.Υ. Αιτωλικού :26320-22222
5. Κ.Υ. Αμφιλοχίας : 26420-23444
6. Κ.Υ. Βόνιτσας : 26430-22222
7. Κ.Υ. Άνω Χώρας : 26340-41344

8. Κ.Υ. Αστακού : 26463-60400
9. Κ.Υ. Χαλκιάπουλου : 26470-22380
10. Κ.Υ. Κατούνας : 26460-31236
11. Κ.Υ. Θέρμου : 26440-22951

- Παρέχουν ιατρική βοήθεια – οργάνωση κλιμακίων από γιατρούς και νοσηλευτικό προσωπικό, καθώς και ασθενοφόρα οχήματα όταν αυτό ζητηθεί, ύστερα από συνεργασία με το Συντονιστικό Όργανο Τομέα Υγείας.

8) Δ.Ε.Η

- Εκτελεί προγράμματα που αφορούν προληπτικό κλάδεμα δένδρων σε περιοχές που διέρχονται γραμμές μεταφοράς ηλεκτρικής ενέργειας και αποψίλωση χώρων που βρίσκονται κάτω από σημεία ζεύξης, καθώς και ότι είναι αναγκαίο για την πρόληψη των πυρκαγιών. Οι εργασίες αυτές απαιτούν τη συνεργασία της ΔΕΗ με τις κατά τόπους Περιφερειακές Δασικές Υπηρεσίες, Πολεοδομικές Αρχές και Ο.Τ.Α.
- Μεταβαίνει αμέσως με συνεργείο στον τόπο που εκδηλώνεται η πυρκαγιά για έλεγχο του δικτύου και σε συνεργασία με επικεφαλής των πυρ/κών δυνάμεων προβαίνει στην διακοπή ηλεκτρικού ρεύματος όπου απαιτείται.

9) Ο.Τ.Ε.

- Σε περίπτωση διακοπής ρεύματος κάνει ενέργειες για την αποκατάσταση των τηλεπικοινωνιών.

10) Ε.Μ.Υ

- Αρμόδιος φορέας για την έκδοση του χάρτη πρόβλεψης κινδύνου είναι η Εθνική Μετεωρολογική Υπηρεσία (ΕΜΥ) που έχει ως στόχο να υποδείξει στους φορείς που εμπλέκονται στην αντιμετώπιση δασικών πυρκαγιών τις περιοχές με την μεγαλύτερη επικινδυνότητα εκδήλωσης και εξάπλωσης πυρκαγιάς.

- Εκδίδει καθημερινά δελτία πρόγνωσης κινδύνου πυρκαγιάς τα οποία προσδιορίζουν την κατηγορία κινδύνου : χαμηλή, μέση, υψηλή, πολύ υψηλή και κατάσταση συναγερμού, βαθμολογημένες από το 1 έως το 5.

ΚΑΤΗΓΟΡΙΑ ΚΙΝΔΥΝΟΥ	ΒΑΘΜΟΣ ΕΠΙΚΙΝΔΥΝΟΤΗΤΑΣ
ΧΑΜΗΛΗ	1
ΜΕΣΗ	2
ΥΨΗΛΗ	3
ΠΟΛΥ ΥΨΗΛΗ	4
ΚΑΤΑΣΤΑΣΗ ΣΥΝΑΓΕΡΜΟΥ	5

ΜΕΤΕΩΡΟΛΟΓΙΚΟΙ ΣΤΑΘΜΟΙ

ΜΕΤΕΩΡΟΛΟΓΙΚΟΙ ΣΤΑΘΜΟΙ	ΤΗΛΕΦΩΝΑ
ΑΓΡΙΝΙΟΥ	2641028107
ΑΙΤΩΛΙΚΟΥ	2632055094
ΓΑΒΑΛΟΥΣ	-----

ΑΡΜΟΔΙΟΤΗΤΕΣ ΦΟΡΕΩΝ & ΕΜΠΛΟΚΗ ΦΟΡΕΩΝ ΣΤΗΝ ΑΜΕΣΗ ΑΝΤΙΜΕΤΩΠΙΣΗ ΔΑΣΙΚΩΝ ΠΥΡΚΑΓΙΩΝ

- Ο επιχειρησιακός σχεδιασμός της καταστολής των δασικών πυρκαγιών, όπως αυτός προσδιορίζεται στο αρθ. 1 του Ν3511/2006, αποτελεί αρμοδιότητα του Αρχηγείου του Πυροσβεστικού Σώματος που ανήκει στο Υπουργείο Προστασίας του Πολίτη .
- Οι Αντιπεριφερειάρχες έχουν την ευθύνη συντονισμού εντός των διοικητικών τους ορίων, για την διάθεση των απαραίτητων μέσων για την αντιμετώπιση εκτάκτων αναγκών που μπορεί να προκύψουν από δασικές πυρκαγιές.

- Θέματα που αφορούν τη διάσωση πολιτών σε περιπτώσεις εκτάκτων αναγκών που προκαλούνται από δασικές πυρκαγιές αποτελούν αρμοδιότητα του Πυροσβεστικού Σώματος.
- Η εν συνεχεία μεταφορά των διασωθέντων σε Υγειονομικά Κέντρα είναι αρμοδιότητα του Ε.Κ.Α.Β.).
- Όταν αποφασιστεί από τον Γ.Γ.Π.Π ή τον Περιφερειάρχη κατόπιν εισήγησης της Π.Υ. και σύμφωνης γνώμης Αντιπεριφερειάρχη ή Δημάρχου η εκκένωση περιοχών που υπάρχει κίνδυνος να αποκλειστούν από τις πυρκαγιές ή κινδυνεύει η οικιστική της περιοχή, η Ελληνική Αστυνομία συμμετέχει και υποστηρίζει το έργο σε συνεργασία με την Πολιτική Προστασία της Περιφερειακής Ενότητας και το Σ.Ο.Π.Π.

Σε αυτήν εδώ την ενότητα θα πρέπει να καθορίσουμε αναλυτικά την ευθύνη της μεταφοράς ατόμων είτε σε μεμονωμένη βάση από πολίτες, αστυνομικές δυνάμεις, ή της ομαδικής μεταφοράς από το ΚΤΕΛ και άλλα μέσα.

- Τα μηνύματα ανάγκης διάσωσης ή ανάγκης μεταφοράς τα λαμβάνει ο κάθε εμπλεκόμενος (Πυροσβεστική, Αστυνομία, Πολιτική Προστασία, Δήμοι) και διοχετεύονται στην Πυροσβεστική η οποία μεριμνεί για την μεταφορά τους σε συγκεκριμένα σημεία των Δήμων σε συνεργασία με την Πολιτική Προστασία και την αστυνομία.
- Σε περιπτώσεις ομαδικής μεταφοράς ενημερώνεται το ΚΤΕΛ και καθορίζουμε τον χώρο που παραλαμβάνει τα άτομα και το μέρος που τα παραδίδει.
-

A. ΚΑΤΑΣΚΗΝΩΣΕΙΣ-ΚΑΜΠΙΓΚ-ΜΟΝΑΣΤΗΡΙΑ-ΑΡΧΑΙΟΛΟΓΙΚΟΙ ΧΩΡΟΙ.

1) ΚΑΤΑΣΚΗΝΩΣΕΙΣ

1. Άγιος Παντελεήμων – Αντίρριο Δ. Ναυπ/κτίας – Ι.Μ. Ναυπάκτου & Αγίου Βλασίου – 26340-27207
2. Ρίζα Δ. Ναυπ/κτίας – Ι.Μ. Αιτωλνίας – 26340-31318
3. “Κωσταϊκά” Κ.Βασιλικής Δ. Ναυπ/κτίας – Ι.Μ. Μεταμορφώσεως Σωτήρως Ναυπάκτου –
2634-022324
4. Αγίου Βλασίου Δ. Αργινίου – Χριστιανική Ένωση Αργινίου -26410-81230 ,81010 ,
81766
5. Μπούκα Δημου Αμφιλοχίας – 26420-51377

2) ΚΑΜΠΙΓΚ

1. «Dounis Beach» – Αντίρριο Ναυπακτίας – 26340-31665
2. «Αλυζία» - Μύτικας Ξηρομέρου -26460-81454
3. «Τσίνας Ευθύμιος» Μύτικας Ξηρομέρου – 26460-81496

3) ΜΟΝΑΣΤΗΡΙΑ

Τοποθεσία - Ονομασία - Τηλέφωνο

1. Ι.Μονή Βαρνάκοβας στην Δ.Ε.Ευπαλίου Δ.Δωρίδας Ν. Φωκίδας 2634-051030
2. -//- Αυγουστίνου και Σεραφείμ του Σαρώφ Τ.Κ. Τρικόρφου Δ.Ε.Ευπαλίου
Δ. Δωρίδας Ν. Φωκίδας 2634-044381
3. -//- Νεκταρίου Τ.Κ. Τρικόρφου Δ.Ε.Ευπαλίου Δ. Δωρίδας Ν. Φωκίδας 2634-
044391
4. -//- Ρέθα Αμφιλοχίας 2642-051800
5. -//- Λιγοβιτσίου δυτικά της λίμνης Οζερού 2646-093300
6. -//- Αγίας Αγάθης 7ον χιλ. από Σταμνά Αιτωλικού.
7. -//- Αγίας Ελεούσας-στενά Κλεισούρας 2632-022386
8. -//- Αγίου Δημητρίου – Δρυμός Βόνιτσας 2643-091230
9. -//- Αγίου Ιωάννου –Ανάληψη Τριχωνίδος 2644-031200
10. -//- Αγίου Συμεώνος Μεσολογγίου 2631-022515
11. -//- Εισοδίων Θεοτόκου- Μυρτιά Τριχωνίδος 2644-051497
12. -//- Παναγίας Συγγενά-Φλωριάδα Βάλτου
13. -//- Παντοκράτορος -Αγγελόκαστρο 2641-093220
14. -//- Αγίου Γεωργίου – Αστακός 2646-041396
15. -//- Αγίου Κοσμά Αιτωλού Θέρμο 2644-024050
16. -//- Βλοχού - Τριχωνίδος 2641-025199
17. -//- Μεταμόρφωσης του Σωτήρος - Τ.Κ. Σκάλας Δ.
Ναυπακτίας Αιτωλ/νίας 2634-022324
18. -//- Ι.Μ. Παναγίας Αμπελακιώτισσας, Τ.Κ. Αμπελακιώτισσας
Δ.Ε. Αποδοτίας Δ. Ναυπακτίας Αιτωλ/νίας 2634-041207

19. -//- Γενεσίου της Θεοτόκου Ρόμβου Ακαρνανία –Βόνιτσα 2643-022814
20. -//- Γενεσίου της Θεοτόκου Κατερινούς Γαβαλού Μακρυνείας 2635041244
21. -//- Αγ. Ιωάννη Προδρόμου – Τ.Κ. Βομβοκούς Δ. Ναυπακτίας 2634-027401
22. -//- Παναγίας Γοργουπηκού- Δένδρο Ναυπάκτου 2634-027688
23. -//- Μεταμόρφωσης του Σωτήρος Παραβόλας 26410-

3) ΑΡΧΑΙΟΛΟΓΙΚΟΙ ΧΩΡΟΙ

1. Αρχαίο κέντρο Αιτωλών Δήμου Θέρμου
2. Θύρειον Ξηρομέρου
3. Καλυδώνα Μεσολογγίου
4. Μακύνεια Αντιρρίου Δ. Ναυπακτίας Αιτωλ/νίας
5. Στράτος Αγρινίου
6. Βουκάτιο Δήμος Θεστιέων
7. Μολύκρειο Ναυπάκτου Δ. Ναυπακτίας Αιτωλ/νίας
8. Οινιάδες Κατοχής
9. Άκτιο Βονίτσης
10. Λιμναία Αμφιλοχίας
11. Καστέλι Αστακού
12. Πλευρώνα Μεσολογγίου
13. Θέρμες Άγιος Θωμάς Μεσολογγίου
14. Αρχαιολογικός Χώρος Βελβίνας Δ. Ναυπακτίας Αιτωλ/νίας
15. Αρχαιολογικός Χώρος Ι.Μ Βαρνάκοβας Δ.Ε.Ευπαλίου, Δ. Δωρίδας, Ν. Φωκίδας

ΠΕΡΙΟΧΕΣ ΑΥΞΗΜΕΝΗΣ ΤΟΥΡΙΣΤΙΚΗΣ ΚΙΝΗΣΗΣ ΕΝΤΟΣ ΔΑΣΙΚΩΝ ΕΚΤΑΣΕΩΝ.

1. Τ.Κ Άνω Χώρας Δ.Ε. Αποδοτίας Δήμου Ναυπακτίας Αιτωλ/νίας
2. Άγιος Βλάσιος Τριχωνίδας

3. Μακρυνεία (Όρος Αράκυνθος)
4. Δρυμώνας Τριχωνίδας
5. Ανάληψη Τριχωνίδας
6. Ι. Μονή Βαρνάκοβας, Δ.Ε. Ευπαλίου, Δ. Δωρίδας, Ν. Φωκίδας

ΑΝΤΙΠΥΡΙΚΕΣ ΖΩΝΕΣ

Από τις αρχές της περσινής αντιπυρικής περιόδου προβήκαμε σε διάνοιξη αντιπυρικών ζωνών και δασικών δρόμων σε περιοχές του Δήμου Μεσολογίου (Αρακύνθος) , στο Δήμο Ναυπακτίας (Χάλκεια) καθώς και σε περιοχές των Δήμων Ξηρομέρου, Αγρινίου και Θέρμου

ΔΙΚΤΥΟΝΥΨΗΛΗΣ ΤΑΣΕΩΣ Δ.Ε.Η.

Κατά μήκος του δικτύου της Δ.Ε.Η στο νομό Αιτωλ/νίας και κάτω από αυτό η βλάστηση (τύπος) είναι φυλλοβόλοι δρύς στα υψηλότερα σημεία και θάμνοι μερικώς δασοσκεπείς στα χαμηλότερα σημεία του δικτύου.

Από συνεργεία της Δ.Ε.Η , καθ' όλο το μήκος του δικτύου γίνεται κατά εύλογα διαστήματα κοπή των δένδρων ώστε να αποφευχθεί τυχόν κίνδυνος πυρκαγιάς από την πρόσκρουση των κλαδιών στα ηλεκτροφόρα καλώδια των γραμμών.

ΔΙΚΤΥΟ ΥΓΡΑΕΡΙΟΥ-ΦΥΣΙΚΟΥ ΑΕΡΙΟΥ-ΥΓΡΩΝ ΚΑΥΣΙΜΩΝ .

Δεν υφίσταται.

ΠΕΔΙΑ ΒΟΛΗΣ.

Υπάρχει ένα (1) πεδίο βολής του 2/39 Συντάγματος Ευζώνων Μεσολογίου στην θέση Αγριλιά εκτάσεως 890,958 στρεμμάτων.

ΣΚΟΥΠΙΔΟΤΟΠΟΙ-ΧΩΜΑΤΕΡΕΣ.**1) Περιοχή ευθύνης Π.Υ Μεσολογγίου**

- α) Δήμος Μεσολογγίου - Θέση Ολλανδών πλησίον λιμνοθάλασσας Κλείσοβας Μεσολογγίου (έχει γίνει επιχωμάτωση και δεν λειτουργεί πλέον).
- β) Δ.Κ. Αιτωλικού Δήμου Μεσολογγίου:
- i Θέση Άγιος Ηλίας Τ.Δ Σταμνάς (έχει γίνει επιχωμάτωση και δεν λειτουργεί πλέον).
 - ii Δ.Κ. Αιτωλικού Δήμου Μεσολογγίου - Θέση Αστροβίτσα (έχει γίνει επιχωμάτωση και δεν λειτουργεί πλέον).
- γ) i Τ.Δ. Κατοχής Δήμου Μεσολογγίου - Θέση Μεσολίβαδο (έχει γίνει επιχωμάτωση και δεν λειτουργεί πλέον).
- ii Δ.Κ. Νεοχωρίου Δήμου Μεσολογγίου - Θέση Αμάκ (έχει γίνει επιχωμάτωση και δεν λειτουργεί πλέον).
- δ) Δήμος Ξηρομέρου:
- i Θέση Πλατυγιάλι Δ.Κ. Αστακού (Λειτουργεί).
 - ii Θέση Ντζαμάρα Τ.Δ. Παλαιομάνινας Δήμου Ξηρομέρου (έχει γίνει επιχωμάτωση και δεν λειτουργεί πλέον).
- ε) Δ.Κ. Χάλκειας Δήμου Ναυπακτίας- Θέση κοίτη ποταμού Ευήνου (έχει γίνει επιχωμάτωση και δεν λειτουργεί πλέον).

2) Περιοχή ευθύνης Π.Υ. Ναυπάκτου

- α) Δημοτική Ενότητα Ναυπάκτου Αιτωλ/νίας-Τοπ. Κοιν. Βλαχομάνδρας (έχει γίνει Χ.ΥΤ.Α).
- β) Δημοτική Ενότητα Αποδοτίας Αιτωλ/νίας -περιοχή προφήτης Ηλίας Τοπ. Κοιν. Άνω Χώρας.

γ Δημοτική Ενότητα Τολοφώνος Φωκίδας - περιοχή νησί Τροιζόνια

δ) Δημοτική Ενότητα Πλατάνου Αιτωλνίας - θέσεις Ξηροβούνι Τοπ. Κοιν. Πλατάνου & Περδίκι – Αλώνι Τοπ. Κοιν. Καστανιάς

3) Περιοχή ευθύνης Π.Υ Αγρινίου

α) Δήμος Αγρινίου Δ.Ε. Νεάπολης, Ποταμός Αχελώος

β) Δ.Ε. Παραβόλας πλησίον λίμνης Τριχωνίδας

γ) Δ.Ε. Αρακύνθου στη Θέση πόρτες πλησίον λίμνης Τριχωνίδας

δ) Δ.Ε. Αρακύνθου στη Θέση Αύλακας –Δ.Δ. Ζευγαρακίου

ε) Δ.Ε. Θεστιέων θέση Ερμίτσα

η) Δ.Ε. Μακρυνείας i Θέση Μεσάριστα Δήμου Αγρινίου

ii Θέση Κάτω Μακρινού Δήμου Αγρινίου

στ) Δήμος Θέρμου : i Θέση Μέγας Λάκκος Δ.Κ. Θέρμου, Δήμου Θέρμου

ii Σε Δασική έκταση του Τ.Κ. Νεροχωρίου

iii Σε Δασική έκταση του Τ.Κ. Δρυμώνα

iv Σε Αγροτοδασική έκταση Τ.Κ. Πετροχωρίου

v Σε Δασική έκταση του Τ.Κ. Αετόπετρας

vi Σε Δασική έκταση του Τ.Κ. Αγίας Σοφίας

4) Περιοχής ευθύνης Π.Υ Αμφιλοχίας

α) Δήμος Αμφιλοχίας : i Θέση Πλατώ (εκτός λειτουργίας)

ii Θέση Καλύβια Παλαιού Λουτρού (εκτός λειτουργίας)

iii Θέση Ρισόρια Εμπρασού

β) Δήμος Ακτίου-Βόνιτσας Θέση Σουλιώτη Ξηρομέρου .

γ) Δήμος Ξηρομέρου Θέση Μουρκάκι.

Σημειώνεται ότι στην περίπτωση που η πυρκαγιά έχει εκδηλωθεί σε κοινόχρηστο χώρο

ή

χώρο διάθεσης απορριμμάτων (ελεγχόμενο ή μη) , οι Δήμαρχοι οφείλουν να λάβουν

όλα τα κατασταλτικά μέτρα σύμφωνα με την κείμενη νομοθεσία (Ν.3463/2006 , αρθ. 75

παρ. β4) .

ΠΕΡΙΟΧΕΣ ΑΥΘΑΙΡΕΤΗΣ ΔΟΜΗΣΗΣ

Περιοχές αυθαίρετης δόμησης υπάρχουν στο Νησί Τουρλίδας Μεσολογγίου και στην περιοχή Λούρος Δ.Ε. Ονιαδών Δήμου Ι.Π. Μεσολογγίου .

ΧΩΡΟΙ ΑΡΧΙΚΗΣ ΣΥΓΚΕΝΤΡΩΣΗΣ ΑΤΟΜΩΝ

Δεν έχουν καθοριστεί χώροι συγκέντρωσης . Η διαδικασία βρίσκεται στο στάδιο σύνταξης μνημονίων από τους Δήμους του νομού Αιτωλ/νίας . Ενδεικτικά σας αναφέρουμε :

Στην πόλη του Μεσολογγίου και στις μεγάλες πόλεις του νομού υπάρχουν πολλοί ανοιχτοί χώροι από όλες τις πλευρές των πόλεων , με υποδομές ,για την ασφαλή συγκέντρωση πληθυσμού ,όπως το πάρκο «Καλά Καθούμενα» , το πάρκο στα ανατολικά Αλίπεδα , το πάρκο Αγρινίου , το Παπαστράτειο Μέγαρο , ο χώρος μπροστά από τον κήπο των Ηρώων κ.λ.π. , στις Δημοτικές Ενότητες υπάρχουν οι πλατειές και περιμετρικά των πόλεων και χωριών το γήπεδα ποδοσφαίρου

Για την ασφαλή διαβίωση των πληγέντων , εκτός των υπαρχόντων ξενοδοχειακών μονάδων , υπάρχουν και οι εξής χώροι : Νοσοκομείο Μεσολογγίου και Αγρινίου , Κέντρα Υγείας , Αγροτικά Ιατρεία , Γηροκομείο Μεσολογγίου και Αγρινίου , ίδρυμα «Παναγία Ελεούσα» στο Μεσολόγγι και στο Αγρίνιο , Δημοτικό Γήπεδο Μεσολογγίου , Αγρινίου κ.λ.π. πόλεων και κλειστά γυμναστήρια αυτών .

**Ο ΠΡΟΙΣΤΑΜΕΝΟΣ ΠΟΛΙΤΙΚΗΣ ΠΡΟΣΤΑΣΙΑΣ
ΠΕΡΙΦΕΡΕΙΑΚΗΣ ΕΝΟΤΗΤΑΣ ΑΙΤΩΛ/ΝΙΑΣ
ΑΙΤΩΛ/ΝΙΑΣ**

**Η ΑΝΤΙΠΕΡΙΦΕΡΕΙΑΡΧΗΣ
ΠΕΡΙΦΕΡΕΙΑΚΗΣ ΕΝΟΤΗΤΑΣ**

ΤΕΓΑΣ ΙΩΑΝΝΗΣ

ΣΤΑΡΑΚΑ ΧΡΙΣΤΙΝΑ

ΕΛΛΗΝΙΚΗ ΔΗΜΟΚΡΑΤΙΑ
ΠΕΡΙΦΕΡΕΙΑ ΔΥΤΙΚΗΣ ΕΛΛΑΔΟΣ
ΑΥΤΟΤΕΛΗΣ ΔΙΕΥΘΥΝΣΗ ΠΟΛΙΤΙΚΗΣ ΠΡΟΣΤΑΣΙΑΣ
ΤΜΗΜΑ ΠΟΛΙΤΙΚΗΣ ΠΡΟΣΤΑΣΙΑΣ
ΠΕΡΙΦΕΡΕΙΑΚΗΣ ΕΝΟΤΗΤΑΣ ΗΛΕΙΑΣ

ΠΑΡΑΡΤΗΜΑΤΑ

- ΠΡΟΣΘΗΚΗ 1: ΤΗΛΕΦΩΝΑ ΜΕΛΩΝ ΣΟΠΠ**
ΠΡΟΣΘΗΚΗ 2: ΥΠΗΡΕΣΙΕΣ ΠΔΕ- ΠΕ
ΠΡΟΣΘΗΚΗ 3: ΔΗΜΟΙ –ΓΡ ΠΟΛ.ΠΡΟΣΤΑΣΙΑΣ –ΠΡΟΕΔΡΟΙ ΤΚ
ΠΡΟΣΘΗΚΗ 4: ΜΗΧ/ΤΑ ΔΤΕ ΠΔΕ
ΠΡΟΣΘΗΚΗ 5: ΜΗΧΑΝΗΜΑΤΑ ΔΤΕ ΠΕ
ΠΡΟΣΘΗΚΗ 6: ΕΠΙΒΑΤΗΓΑ ΑΥΤΟΚΙΝΗΤΑ ΠΔΕ-ΠΕ
ΠΡΟΣΘΗΚΗ 7: ΔΑΣΙΚΕΣ ΥΠΗΡΕΣΙΕΣ
ΠΡΟΣΘΗΚΗ 8: ΑΣΤΥΝΟΜΙΚΕΣ ΥΠΗΡΕΣΙΕΣ – ΤΜΗΜΑΤΑ ΤΡΟΧΑΙΑΣ
ΠΡΟΣΘΗΚΗ 9: ΠΥΡΟΣΒΕΣΤΙΚΕΣ ΥΠΗΡΕΣΙΕΣ
ΠΡΟΣΘΗΚΗ 10: ΛΙΜΕΝΑΡΧΕΙΑ
ΠΡΟΣΘΗΚΗ 11: ΣΤΡΑΤΙΩΤΙΚΕΣ ΜΟΝΑΔΕΣ
ΠΡΟΣΘΗΚΗ 12: ΝΟΣΟΚΟΜΕΙΑ -ΕΚΑΒ:
ΠΡΟΣΘΗΚΗ 13: ΕΤΑΙΡΕΙΕΣ ΠΑΡΑΧΩΡΗΣΗΣ- ΚΤΕΛ-ΟΣΕ-ΟΤΕ-ΔΕΔΗΕ-ΔΕΥΑ
ΠΡΟΣΘΗΚΗ 14: ΙΔΙΩΤΙΚΑ ΜΗΧΑΝΗΜΑΤΑ
ΠΡΟΣΘΗΚΗ 15: ΧΩΡΟΙ ΥΠΟΔΟΧΗΣ ΠΛΗΓΕΝΤΩΝ (ΚΛΕΙΣΤΟΙ-ΑΝΟΙΚΤΟΙ)
ΠΡΟΣΘΗΚΗ 16: ΕΘΕΛΟΝΤΙΚΕΣ ΟΜΑΔΕΣ ΕΝΤΑΓΜΕΝΕΣ ΣΤΟ ΜΗΤΡΩΟ ΓΠΠ
ΠΡΟΣΘΗΚΗ 17: ΕΘΕΛΟΝΤΙΚΕΣ ΟΜΑΔΕΣ ΜΗ ΕΝΤΑΓΜΕΝΕΣ ΣΤΟ ΜΗΤΡΩΟ-ΦΟΡΕΙΣ-ΣΥΛΛΟΓΟΙ ΕΜΠΛΕΚΟΜΕΝΟΙ ΣΤΗΝ Π.ΠΡΟΣΤΑΣΙΑ
ΠΡΟΣΘΗΚΗ 18: ΟΑΣΠ - ΤΑΣ
ΠΡΟΣΘΗΚΗ 19: ΧΡΗΣΙΜΑ ΤΗΛΕΦΩΝΑ ΑΝΑΓΚΗΣ
ΠΡΟΣΘΗΚΗ 20: ΓΟΕΒ-ΤΟΕΒ
ΠΡΟΣΘΗΚΗ 21: ΑΡΧΑΙΟΛΟΓΙΚΟΙ ΧΩΡΟΙ
ΠΡΟΣΘΗΚΗ 22: ΚΑΤΑΣΚΗΝΩΣΕΙΣ
ΠΡΟΣΘΗΚΗ 23: ΟΤΙΔΗΠΟΤΕ ΑΛΛΟ ΧΡΗΣΙΜΟ ΣΤΟΙΧΕΙΟ

ΠΑΡΑΡΤΗΜΑΤΑ

Προσθήκη 1:

ΤΗΛΕΦΩΝΑ ΜΕΛΩΝ ΣΟΠΠ
ΠΕΡΙΦΕΡΕΙΑΚΗΣ ΕΝΟΤΗΤΑΣ ΗΛΕΙΑΣ
ΠΕΡΙΦΕΡΕΙΑΣ ΔΥΤΙΚΗΣ ΕΛΛΑΔΑΣ

ΟΝΟΜΑΤΕΠΩΝΥΜΟ	ΓΡΑΦΕΙΟ	FAX-MAIL	KINHΤΟ	OIKIA
ΓΕΩΡΓΙΟΠΟΥΛΟΣ ΓΕΩΡΓΙΟΣ ΑΝΤΙΠΕΡΙΦΕΡΕΙΑΡΧΗΣ Π.Ε. ΗΛΕΙΑΣ	2621360500	2621028045 g.p.georgiopoulos@pde.gov.gr	6977294246	2621036006
Μητρόπουλος Κωνσταντίνος Περιφερ. Σύμβουλος		kmitropoulos74@gmail.com	6977682604	26210-37345
Χήνος Γεώργιος Περιφερ. Σύμβουλος		xhnosg@yahoo.gr	6947600583	

<u>ΔΗΜΟΣ</u>	<u>ΔΗΜΑΡΧΟΣ</u>	<u>ΤΑΧ. ΚΩΔ.</u>	<u>ΠΡΩΤΕΥΟΥΣ</u> <u>Α</u>	<u>ΚΙΝΗΤΟ</u>	<u>ΤΗΛ. ΓΡΑΦΕΙΟΥ</u>	<u>FAX-MAIL</u>
ΗΛΙΑΔΑΣ	ΧΡΙΣΤΟΔΟΥΛΟ-ΠΟΥΛΟΣ ΧΡΗΣΤΟΣ	27200	ΑΜΑΛΙΑΔΑ	6979973616	2622360502 2622360509	2622360501 press@amaliada.gr
ΑΡΧΑΙΑΣ ΟΛΥΜΠΙΑΣ	ΚΟΤΖΙΑΣ ΕΥΘΥΜΙΟΣ	27065	ΑΡΧΑΙΑ ΟΛΥΜΠΙΑ	6974863238	2624022233 2624022549 2624022250	2624023124 2624029081 geomark2@gmail.com georgios.karanikolos@1286.syzefxis.gov.gr
ΠΗΝΕΙΟΥ	ΚΑΣΤΡΙΝΟΣ ΑΛΕΞΗΣ	27300	ΓΑΣΤΟΥΝΗ	6945313120	2623029120 2623360751 2623360766-9	2623032253 dimospineiou@1312.syzefxis.gov.gr
ΖΑΧΑΡΩΣ	ΦΑΜΕΛΟΣ ΝΙΚΟΣ ΧΡΟΝΟΠΟΥΛΟΣ ΠΑΝΤΑΖΗΣ	27054	ΖΑΧΑΡΩ	6976636885 6936566887	2625360301 2625360307	2625360313 2625032277 dzaxaro1@otenet.gr
ΑΝΑΡΑΒΙΔΑ Σ-ΚΥΛΛΗΝΗΣ	ΝΑΜΠΙΑ ΜΟΡΑΝΤ	27053	ΛΕΧΑΙΝΑ	6932234648	2623360888	2623360810 2623029285 eviextr@gmail.com
ΠΥΡΓΟΥ	ΛΙΑΤΣΗΣ ΓΑΒΡΙΗΛ	27100	ΠΥΡΓΟΣ	6986663777	2621362403 2621362404 2621362430	2621031481 2621362650 dpyrgou@dimospyrgou.gr
ΑΝΑΡΙΤΣΑΙ ΝΑΣ-ΚΡΕΣΤΕΝΩΝ	ΜΠΑΛΙΟΥΚΟΣ ΔΙΟΝΥΣΙΟΣ	27055	ΚΡΕΣΤΕΝΑ	6977903747	2625023766 2625023763 2625360029	2625023666 dkresten@otenet.gr
	ΓΥΦΤΑΚΗΣ ΝΙΚΟΛΑΟΣ Προϊστάμενος Δ/σης Πολ. Προστασίας Π.Δ.Ε.		ΠΑΤΡΑ	6984606352 6939073484	2613613338 2613613307	2613613339 n.gyftakis@pde.gov.gr
	ΑΝΑΓΝΩΣΤΟΠΟΥΛΟΣ ΧΡΗΣΤΟΣ Προϊστάμενος Τμήματος Πολ. Προστασίας Π.Ε. Ηλείας		ΠΥΡΓΟΣ	6984606355	26213-60572	tpp@ilia.pde.gov.gr 26213-60580
	ΣΜΥΡΝΗΣ ΚΩΝ/ΝΟΣ ΔΙΟΙΚΗΤΗΣ ΣΕΤΤΗΛ		ΠΥΡΓΟΣ	6936511441	2621022101	2621034057 setthl_kek@yahoo.gr
	ΣΤΕΦΑΝΟΠΟΥΛΟΣ ΚΩΝΣΤΑΝΤΙΝΟΣ ΑΣΤΥΝΟΜΙΚΟΣ Δ/ΝΤΗΣ Ν. ΗΛΕΙΑΣ		ΠΥΡΓΟΣ	6947709962	2621022596	2621023333 2621033200

						adileias@astynomia.gr
	ΑΚΟΥΜΙΑΝΑΚΗΣ ΝΙΚΟΛΑΟΣ ΛΙΜΕΝΑΡΧΗΣ ΚΑΤΑΚΟΛΟΥ		ΚΑΤΑΚΟΛΟ	6955768764	2621041206	2621042160 katakolo@hcg.gr
	ΠΕΤΡΟΥΤΣΟΣ ΙΩΑΝΝΗΣ Διοικητής Πυροσβετικής Ν.Ηλείας		ΠΥΡΓΟΣ	6936022299	2621040050 2621040051 2621026774	2621040072 2621040071 pyrgos@psnet.gr
	ΚΟΡΙΣΙΑΝΟΣ ΠΑΝΑΓΙΩΤΗΣ Προϊστάμενος Δ/σης Δασών		ΠΥΡΓΟΣ	6973018677	2621034535	2621034535 pkorisianos@hotmail.com
	ΚΑΛΟΓΕΡΟΠΟΥΛΟΣ ΜΙΧΑΛΗΣ Προϊστάμενος Δνσης Τεχνικών Έργων Ν.Ηλείας		ΠΥΡΓΟΣ	6932702393	2621360252	2621033278 dte@ilia.pde.gov.gr
	ΑΛΕΞΟΠΟΥΛΟΣ ΒΑΣΙΛΕΙΟΣ (Πρ/νος Δ/σης Υγείας)		ΠΥΡΓΟΣ	6980101833	2621360472 2621360451	2621360461 2621360438 dykm@ilia.pde.gov.gr
	ΣΠΥΡΟΠΟΥΛΟΥ ΠΑΝΑΓΙΩΤΑ (Προισ/νη Δ/σης Αγροτ. Οικονομίας)		ΠΥΡΓΟΣ	6974377178	2621360149	2621360150 2621360156 daok@ilia.pde.gov.gr
	ΔΙΑΜΑΝΤΟΠΟΥΛΟΣ ΚΩΝ/ΝΟΣ Διοικητής Νοσοκομείου Πύργου		ΠΥΡΓΟΣ	6974631399	2621082770 2621020394	2621082395 nosokprg@otenet.gr

	ΛΕΝΤΖΑΣ ΙΩΑΝΝΗΣ Διοικητής Νοσοκομείου Αμαλιάδας		ΑΜΑΛΙΑΔΑ	6944551978	2622022560 2622360151	2622038015 skots2006@yahoo.gr
	ΜΑΤΡΩΖΟΣ ΗΡΑΚΛΗΣ ΡΟΜΕΛ		Κρέστενα	6972009804	2625024567	matrozos24@yahoo.gr
	ΣΑΜΑΡΕΙΤΕΣ (ΣΩΜΑ ΕΘΕΛΟΝΤΩΝ ΣΑΜΑΡΕΙΤΩΝ ΔΙΑΣΩΣΤΩΝ & ΝΑΥΑΓΟΣΩΣΤΩΝ)		Αμαλιάδα	6975713425 6984363221	2622024650, Τηλ: 2622022313 ΦΑΞ: 2622024650	amaliada@samarites.gr
	Δ.Ε.Ο.Φ. (ΔΙΑΣΩΣΤΙΚΗ ΕΘΕΛΟΝΤΙΚΗ ΟΜΑΔΑ ΦΙΓΑΛΕΙΑΣ)		Φιγαλεία	6932741387	2625041225	xkaplanis@yahoo.gr
	"Ο ΠΗΝΕΙΟΣ" ΓΕΩΡΓΟΠΟΥΛΟΣ ΒΑΣΙΛΕΙΟΣ		Βρανά - Βαρθολομιό	6974017200	2623042198	esepa.vartholomio@gmail.com
	ΔΙΑΣΩΣΤΙΚΗ ΟΜΑΔΑ ΗΛΕΙΑΣ		Ζαχάρω	6982754115		
	ΕΛΛΗΝΙΚΗ ΟΜΑΔΑ ΔΙΑΣΩΣΗΣ - ΠΑΡΑΡΤΗΜΑ ΝΟΜΟΥ ΗΛΕΙΑΣ		Αμαλιάδα	6978822217	fax:2622039003	ileia@hrt.org.gr

ΕΛΛΗΝΙΚΟΣ ΕΡΥΘΡΟΣ					
ΣΤΑΥΡΟΣ					
(Περιφερειακό Τμήμα		Πύργος			
Πύργου)			6944656255		
Θεωδωροπούλου					
Ιωάννα					

ΠΡΟΣΘΗΚΗ 2:**ΥΠΗΡΕΣΙΕΣ Π.Δ.Ε. ΚΑΙ Π.Ε. ΗΛΕΙΑΣ**

ΠΕΡΙΦΕΡΕΙΑ ΔΥΤΙΚΗΣ ΕΛΛΑΔΟΣ

ΥΠΗΡΕΣΙΕΣ	ΤΗΛΕΦΩΝΑ	FAX-EMAIL
ΑΥΤΟΤΕΛΗΣ Δ/ΝΣΗ ΠΟΛΙΤΙΚΗΣ ΠΡΟΣΤΑΣΙΑΣ - ΠΑΤΡΑ	2613613338	2613613339
Δ/ντής: ΓΥΦΤΑΚΗΣ ΝΙΚΟΛΑΟΣ	2613613307	n.gyftakis@pde.gov.gr
ΤΜΗΜΑ ΠΟΛ. ΠΡΟΣΤΑΣΙΑΣ Π.Ε. ΑΙΤ/ΝΙΑΣ (Προϊσ/νος: ΤΕΓΑΣ ΙΩΑΝΝΗΣ)	6984606352	n.kaperonis@pde.gov.gr
	6939073484	2610-490162
	6944562100	dpp@pde.gov.gr

Δ/ΝΣΗ ΤΕΧΝ.ΕΡΓΩΝ Π.Δ.Ε

ΛΟΤΣΑΡΗΣ ΒΑΣΙΛΕΙΟΣ ΠΡΟΙΣΤ. ΔΤΕ

2613620230-1 ΦΑΞ:2610329452

(Γραμματεία: 2610321961)

ΚΑΡΑΓΙΑΝΝΗΣ ΝΙΚΟΣ ΠΡΟΙΣΤ. ΔΟΜ.ΠΕΡ. 69776719573, 2613620232, 2610321961

ΑΘΑΝΑΣΙΟΣ ΡΟΔΗΣ ΠΡΟΙΣΤ ΤΜ ΣΥΓΚ ΕΡΓΩΝ 6972075701, 2610329328

ΧΡΥΣΑΝΘΟΠΟΥΛΟΣ ΧΡ.ΥΠΕΥΘ ΕΡΓ/ΞΙΟΥ 6974615623

Π.Ε. ΗΛΕΙΑΣ

ΥΠΗΡΕΣΙΕΣ	ΤΗΛΕΦΩΝΑ	ΦΑΞ-MAIL
<p>ΤΜΗΜΑ ΠΟΛ. ΠΡΟΣΤΑΣΙΑΣ Π.Ε.ΗΛΕΙΑΣ</p> <p>Προϊστάμενος: ΑΝΑΓΝΩΣΤΟΠΟΥΛΟΣ ΧΡΗΣΤΟΣ</p> <p>ΑΡΒΑΝΙΤΑΚΗΣ ΙΩΑΝΝΗΣ</p> <p>ΚΑΡΑΝΑΣΗΣ ΔΗΜΗΤΡΙΟΣ</p>	<p>2621360572</p> <p>6984606355</p> <p>2621360597 / 6944810448</p> <p>2621360365 / 6976617253</p>	<p>2621360580</p> <p>tpp@ilia.pde.gov.gr</p>
<p>Δ/ΝΣΗ ΔΙΟΙΚΗΤΙΚΟΥ-ΟΙΚΟΝΟΜΙΚΟΥ</p> <p>Π.Ε. ΗΛΕΙΑΣ</p> <p>Προϊστ/μενη : ΣΟΥΔΕΝΙΩΤΗ ΠΗΝΕΛΟΠΗ</p>	<p>2621360358</p> <p>6945579968</p>	<p>2621360353</p> <p>ddo@ilia.pde.gov.gr</p>
<p>Δ/ΝΣΗ ΑΝΑΠΤΥΞΗΣ Π.Ε.ΗΛΕΙΑΣ</p> <p>Προϊσταμένη: ΚΑΡΑΚΙΤΣΟΥ ΒΑΣΙΛΙΚΗ</p>	<p>2621360510</p> <p>6983705416</p>	<p>2621081244</p> <p>da@ilia.pde.gov.gr</p>
<p>Δ/ΝΣΗ ΜΕΤΑΦΟΡΩΝ & ΕΠΙΚΟΙΝΩΝΙΩΝ</p> <p>Π.Ε.ΗΛΕΙΑΣ</p> <p>Προϊστάμενος: ΜΑΝΙΑΤΗΣ ΑΡΙΣΤΟΜΕΝΗΣ</p>	<p>2621363101</p> <p>2621363121</p>	<p>2621034028</p> <p>dme@ilia.pde.gov.gr</p>
<p>Δ/ΝΣΗ ΔΗΜΟΣΙΑΣ ΥΓΕΙΑΣ & ΚΟΙΝΩΝΙΚΗΣ ΜΕΡΙΜΝΑΣ Π.Ε.ΗΛΕΙΑΣ</p> <p>Προϊστάμενος: ΑΛΕΞΟΠΟΥΛΟΣ ΒΑΣΙΛΕΙΟΣ</p> <p>Χαλικιά Ασημίνα (Υπεύθυνη Κατασκηνώσεων Ν.Ηλείας)</p>	<p>2621360472</p> <p>6980101833</p> <p>6948927278</p>	<p>2621360461</p> <p>2621360438</p> <p>dykm@ilia.pde.gov.gr</p>
<p>Δ/ΝΣΗ ΤΕΧΝΙΚΩΝ ΕΡΓΩΝ Π.Ε.ΗΛΕΙΑΣ</p> <p>Προϊστάμενος: ΚΑΛΟΓΕΡΟΠΟΥΛΟΣ ΜΙΧΑΗΛ</p>	<p>2621360252</p> <p>6932702393</p>	<p>2621033278</p> <p>dte@ilia.pde.gov.gr</p>
<p>Δ/ΝΣΗ ΑΓΡΟΤΙΚΗΣ ΟΙΚΟΝΟΜΙΑΣ & ΚΤΗΝΙΑΤΡΙΚΗΣ Π.Ε.ΗΛΕΙΑΣ</p> <p>Προϊσταμένη: ΣΠΥΡΟΠΟΥΛΟΥ ΠΑΝΑΓΙΩΤΑ</p>	<p>2621360149</p> <p>6974377178</p>	<p>2621360150</p> <p>2621360156</p> <p>daok@ilia.pde.gov.gr</p>

Δ/ση Πολιτικής Προστασίας Αποκεντρωμένης Διοίκησης Πελοποννήσου - Δυτικής Ελλάδος & Ιονίου		
	ΤΗΛΕΦΩΝΑ	FAX-MAIL
Δ/ΝΤΗΣ ΚΑΤΣΑΡΟΣ ΔΗΜΗΤΡΙΟΣ	2610461435 6976518548 6975876774	2610461434 dpp@apd-depin.gov.gr

ΠΡΟΣΘΗΚΗ 3:ΔΗΜΟΙ - ΓΡΑΦΕΙΑ ΠΟΛΙΤΙΚΗΣ ΠΡΟΣΤΑΣΙΑΣ ΣΤΟΥΣ ΔΗΜΟΥΣ

<u>ΔΗΜΟΣ</u>	<u>ΔΗΜΑΡΧΟΣ</u>	<u>ΤΑΧ. ΚΩΔ.</u>	<u>ΠΡΩΤΕΥ-ΟΥΣΑ</u>	<u>ΚΙΝΗΤΟ</u>	<u>ΤΗΛ. ΓΡΑΦΕΙΟΥ</u>	<u>FAX-MAIL</u>	<u>ΑΝΤΙΔΗΜΑΡΧΟΣ</u> <u>Π. ΠΡΟΣΤΑΣΙΑΣ</u>	<u>ΚΙΝΗΤΟ</u>
<u>ΗΛΙΔΑΣ</u>	ΧΡΙΣΤΟΔΟΥΛΟ-ΠΟΥΛΟΣ ΧΡΗΣΤΟΣ	27200	ΑΜΑΛΙΑΔΑ	6979973616	2622360502 2622360509 2622029712	2622360501 press@amaliada.gr gram.dhm.ilidas@gmail.com	ΜΑΥΡΙΚΟΣ ΠΑΝΑΓΙΩΤΗΣ	6972035904
<u>ΑΡΧΑΙΑΣ ΟΛΥΜΠΙΑΣ</u>	ΚΟΤΖΙΑΣ ΕΥΘΥΜΙΟΣ	27065	ΑΡΧΑΙΑ ΟΛΥΜΠΙΑ	6974863238	2624022233 2624022549 2624022250 2624029068	2624023124 2624029081 geomark2@gmail.com georgios.karanikolos@1286.syzefxis.gov.gr	ΓΕΩΡΓΑΚΟΠΟΥΛΟΣ ΓΕΩΡΓΙΟΣ ΚΑΡΑΝΙΚΟΛΟΣ ΓΕΩΡΓΙΟΣ (υπεύθ. γραφείου)	6978482041 6979666107
<u>ΠΗΝΕΙΟΥ</u>	ΚΑΣΤΡΙΝΟΣ ΑΛΕΞΗΣ	27300	ΓΑΣΤΟΥΝΗ	6945313120	2623029120 2623360751 2623360766-9	2623032253 dimospineiou@1312.syzefxis.gov.gr	ΒΑΣΙΛΕΙΟΥ ΣΠΥΡΟΣ	6976974116 2623360512
<u>ΖΑΧΑΡΩΣ</u>	ΦΑΜΕΛΟΣ ΝΙΚΟΣ ΧΡΟΝΟΠΟΥΛΟΣ ΠΑΝΤΑΖΗΣ	27054	ΖΑΧΑΡΩ	6976636885 6936566887	2625360301 2625360307	2625360313 2625032277 dzaxaro1@otenet.gr	ΚΟΣΙΦΑΣ ΔΗΜΗΤΡΙΟΣ ΤΡΙΓΑΖΗΣ ΓΕΩΡΓΙΟΣ(Αντ/ρχος)	6977303289 6936566886
<u>ΑΝΑΡΑΒΙΑΣ-ΚΥΛΛΗΝΗΣ</u>	ΝΑΜΠΙΑ ΜΟΡΑΝΤ	27053	ΛΕΧΑΙΝΑ	6932234648	2623360888	2623360810 2623029285 eviextr@gmail.com	ΠΑΛΑΙΟΛΟΓΟΣ ΧΡΗΣΤΟΣ	6972713110 2623360841 2623360818

<u>ΠΥΡΓΟΥ</u>	ΛΙΑΤΣΗΣ ΓΑΒΡΙΗΛ	27100	ΠΥΡΓΟΣ	6986663777	2621362403 2621362404 2621362430 2621362651	2621031481 2621362650 dpyrgou@yahoo.gr	ΣΚΑΡΤΣΙΑΡΗΣ ΑΝΔΡΕΑΣ ΔΙΟΝΥΣΟΠΟΥΛΟΥ ΑΓΓΕΛΙΚΗ (Υπεύθ. Γραφείου) Kdionis@dimospyrgoy.gr	6947181262 6934370552
<u>ΑΝΑΡΤΗΣΑΙΝΑΣ- ΚΡΕΣΤΕΝΩΝ</u>	ΜΠΑΛΙΟΥΚΟΣ ΔΙΟΝΥΣΙΟΣ	27055	ΚΡΕΣΤΕΝΑ	6977903747	2625023766 2625023763 2625360029	2625023666 dkresten@otenet.gr	ΤΟΥΡΗΣ ΤΡΥΦΩΝΑΣ ΤΡΥΦΩΝΟΠΟΥΛΟΥ ΦΑΝΗ (Υπεύθ. γραφείου)	6972317962 6976099491

ΠΡΟΕΔΡΟΙ ΤΟΠΙΚΩΝ ΚΟΙΝΟΤΗΤΩΝ ΔΗΜΟΥ ΠΥΡΓΟΥ (Από μνημόνιο Π.Υ.)

ΕΠΩΝΥΜΟ	ΟΝΟΜΑ	ΚΟΙΝΟΤΗΤΑ
ΚΡΙΤΣΑΡΗ 6977509760	ΘΕΟΔΩΡΑ	Πρόεδρος Δ.Κ. Πύργου
ΑΛΕΞΑΝΔΡΟΠΟΥΛΟΣ 6934100701	ΔΗΜΗΤΡΙΟΣ	Πρόεδρος Τ.Κ Αγίου Γεωργίου
ΠΗΤΤΑΣ 6938189586	ΘΕΟΔΩΡΟΣ	Πρόεδρος Τ.Κ Αγίου Ηλία
ΜΑΝΔΑΡΑΚΗΣ 6985969298	ΚΩΝΣΤΑΝΤΙΝΟΣ	Πρόεδρος Τ.Κ Αγίου Ιωάννη
ΚΑΤΣΙΓΙΑΝΝΗΣ 2621054557	ΧΡΗΣΤΟΣ	Πρόεδρος Τ.Κ. Αλποχωρίου
ΒΑΡΩΤΣΟΣ 6944422757	ΔΗΜΗΤΡΙΟΣ	Πρόεδρος Τ.Κ. Αλφειούσας
ΓΑΛΑΝΟΠΟΥΛΟΣ 6972730006	ΧΡΗΣΤΟΣ	Πρόεδρος Τ.Κ. Αμπελώνα
ΜΠΟΥΛΑΛΑΣ 6977932581 2625023254	ΧΡΗΣΤΟΣ	Πρόεδρος Τ.Κ. Ανεμοχωρίου
ΤΣΟΠΕΛΑΣ 6977250128	ΑΘΑΝΑΣΙΟΣ	Πρόεδρος Τ.Κ. Βαρβάσινας
ΠΑΠΟΥΤΣΗΣ 6973435636	ΑΘΑΝΑΣΙΟΣ	Πρόεδρος Τ.Κ. Βουνάργου
ΔΗΜΗΤΡΟΥΛΟΠΟΥΛΟΣ 6937031054	ΔΗΜΗΤΡΙΟΣ	Πρόεδρος Τ.Κ. Βροχιτσας

ΚΑΒΒΑΘΑΣ 6937145754	ΘΕΟΔΩΡΟΣ	Πρόεδρος Τ.Κ. Βυτινεϊκών
ΑΝΑΣΤΑΣΟΠΟΥΛΟΣ 6944281065	ΝΙΚΟΛΑΟΣ	Πρόεδρος Τ.Κ. Γουμέρου
ΤΡΙΑΝΤΑΦΥΛΛΟΠΟΥΛΟΣ 6932343698	ΔΙΟΝΥΣΙΟΣ	Πρόεδρος Τ.Κ. Γρανιτσεϊκών
ΜΠΑΜΠΙΛΗΣ 6971654496	ΚΩΝΣΤΑΝΤΙΝΟΣ	Πρόεδρος Τ.Κ. Ελαιώνα
ΤΣΑΓΚΡΗΣ	ΒΑΣΙΛΕΙΟΣ	Πρόεδρος Τ.Κ.Επιταλίου
ΤΣΑΤΣΑΜΠΑΣ 6982229942	ΓΕΩΡΓΙΟΣ	Πρόεδρος Τ.Κ. Καράτουλα
ΚΑΝΤΟΥΝΗΣ 6944562697	ΚΩΝΣΤΑΝΤΙΝΟΣ	Πρόεδρος Τ.Κ.Κατακόλου
ΠΑΠΑΔΟΠΟΥΛΟΣ 6936826405	ΔΙΟΝΥΣΙΟΣ	Πρόεδρος Τ.Κ.Κατσαρού
ΓΚΑΤΣΗΣ 6977281638	ΣΠΥΡΙΔΩΝ	Πρόεδρος Τ.Κ. Κλινδιάς
ΔΗΜΗΤΡΑΚΟΠΟΥΛΟΣ 6972966656	ΕΥΣΤΑΘΙΟΣ	Πρόεδρος Τ.Κ. Κολιρίου
ΜΗΤΡΟΠΟΥΛΟΣ 6932876150	ΔΗΜΗΤΡΙΟΣ	Πρόεδρος Τ.Κ. Κουτσοχέρας
ΜΠΑΝΤΟΣ 2621062355	ΝΙΚΟΛΑΟΣ	Πρόεδρος Τ.Κ. Λανθίου
ΜΠΟΥΡΑΣ 6944614993	ΓΕΩΡΓΙΟΣ	Πρόεδρος Τ.Κ. Λασταιϊκών
ΜΠΑΡΤΖΑΚΟΣ 6979808561	ΕΠΙΛΑΜΕΙΝΩΝΔΑΣ	Πρόεδρος Τ.Κ. Λαντζοῦ
ΛΙΑΡΟΜΑΤΗΣ 6939123456	ΚΩΝΣΤΑΝΤΙΝΟΣ	Πρόεδρος Τ.Κ. Μαγούλας
ΚΑΛΑΝΤΖΗΣ 6938957157	ΓΕΩΡΓΙΟΣ	Πρόεδρος Τ.Κ. Μουζακίου
ΠΗΤΤΑΣ 6936435010	ΑΓΓΕΛΟΣ	Πρόεδρος Τ.Κ. Μυρτιάς
ΜΠΑΜΠΙΛΗΣ	ΝΙΚΟΛΑΟΣ	Πρόεδρος Τ.Κ. Ξυλοκέρας

6942061084		
ΦΕΛΕΡΗΣ	ΓΕΩΡΓΙΟΣ	Πρόεδρος Τ.Κ.
6936531459		Παλιοβαρβάσaiνας
ΡΩΜΑΙΟΣ	ΔΙΟΝΥΣΙΟΣ	Πρόεδρος Τ.Κ. Πρασίνου
6974578031		
ΚΑΤΣΩΛΗΣ	ΠΑΝΑΓΙΩΤΗΣ	Πρόεδρος Τ.Κ. Σαλμώνης
6937927932		
ΓΥΦΤΟΣ	ΚΩΝΣΤΑΝΤΙΝΟΣ	Πρόεδρος Τ.Κ. Σκουροχωρίου
6981853716		
ΞΟΥΛΗΣ		Πρόεδρος Τ.Κ. Χειμαδιού
6939285221	ΛΑΜΠΡΙΝΟΣ	
ΠΑΠΑΔΟΠΟΥΛΟΣ	ΛΥΣΑΝΔΡΟΣ	Πρόεδρος Τ.Κ. Ωλένης
6945076554		
ΠΑΠΑΔΟΠΟΥΛΟΣ	ΑΥΤΕΡΙΝΟΣ	Εκπρόσωπος Τ.Κ. Αγ. Άννας
6981004464		
ΤΖΙΦΑΣ	ΘΕΟΔΩΡΟΣ	Εκπρόσωπος Τ.Κ. Αγ. Αποστόλων
6934295640		
ΜΠΗΡΜΠΙΛΗΣ	ΔΗΜΗΤΡΙΟΣ	Εκπρόσωπος Τ.Κ. Αγριδιού
2621071190		
ΚΩΝΣΤΑΝΤΟΠΟΥΛΟΣ	ΝΙΚΟΛΑΟΣ	Εκπρόσωπος Τ.Κ. Αρβανίτη
6974374083		
ΚΑΝΕΛΛΟΠΟΥΛΟΣ	ΓΡΗΓΟΡΙΟΣ	Εκπρόσωπος Τ.Κ. Καρυάς
6937142072		
ΠΑΤΡΙΝΟΥ	ΑΛΕΞΑΝΔΡΑ	Εκπρόσωπος Τ.Κ. Κορακοχωρίου
6987446321		
ΚΑΝΕΛΛΟΠΟΥΛΟΣ	ΓΡΗΓΟΡΙΟΣ	Εκπρόσωπος Τ.Κ. Κορυφής
6979220639		
ΚΑΝΔΡΗΣ	ΠΕΤΡΟΣ	Εκπρόσωπος Τ.Κ. Λεβεντοχωρίου
6976520675		
ΜΠΛΟΣΚΑΣ	ΓΕΩΡΓΙΟΣ	Εκπρόσωπος Τ.Κ. Πεύκης
6970499288		
ΧΡΟΝΟΠΟΥΛΟΣ	ΔΙΟΝΥΣΙΟΣ	Εκπρόσωπος Τ.Κ. Σκαφιδιάς
6938107129		

ΣΤΑΥΡΟΠΟΥΛΟΣ 6975872052	ΕΛΕΥΘΕΡΙΟΣ	Εκπρόσωπος Τ.Κ. Σοπίου
ΣΙΛΑΪΔΟΠΟΥΛΟΣ 6932924939	ΝΙΚΟΛΑΟΣ	Εκπρόσωπος Τ.Κ. Φοναϊτικών
ΤΣΑΠΑΡΔΩΝΗΣ 6939504914	ΠΑΝΑΓΙΩΤΗΣ	Εκπρόσωπος Τ.Κ. Χαριάς

ΤΟΠΙΚΕΣ ΚΟΙΝΟΤΗΤΕΣ ΔΗΜΟΤΙΚΗΣ ΕΝΟΤΗΤΑΣ ΑΝΔΡΙΤΣΑΙΝΑΣ-ΚΡΕΣΤΕΝΩΝ

ΤΟΠΙΚΗ ΚΟΙΝΟΤΗΤΑ	ΟΝΟΜΑΤΕΠΩΝΥΜΟ	ΤΗΛΕΦΩΝΟ
α. Πρόεδρος Τ.Δ. ΒΡΙΝΑΣ	Κοπανισόανος Βασίλειος	6932470109
β. Πρόεδρος Τ.Δ ΓΡΑΙΚΑ	Διονυσόπουλος Χρήστος	6936603964
γ. Πρόεδρος Τ.Δ ΓΡΥΛΛΟΥ	Δρακόπουλος Βασίλειος	6939252686
δ. Πρόεδρος Τ.Δ ΔΙΑΣΕΛΛΩΝ	Βασιλακόπουλος Κων/νος	6977138536
ε. Πρόεδρος Τ.Δ ΚΑΛΥΒΑΚΙΩΝ	Βασιλόπουλος Παναγιώτης	6974907033
στ. Πρόεδρος Τ.Δ Κ. ΣΑΜΙΚΟΥ	Κουής Κων/νος	6977579261
ζ. Πρόεδρος Τ.Δ ΜΑΚΡΙΣΙΩΝ	Γριβάκης Παναγιώτης	6972057905- 2625023819
η. Πρόεδρος Τ.Δ ΠΛΑΤΙΑΝΑΣ	Κοτρέτσος Ιωάννης	6937426513
θ. Πρόεδρος Τ.Δ ΠΛΟΥΤΟΧΩΡΙΟΥ	Πυρλής Μιχάλης	6977233629
ι. Πρόεδρος Τ.Δ ΡΑΧΩΝ	Παναγόπουλος Κων/νος	6973882109
ια. Πρόεδρος Τ.Δ ΣΑΜΙΚΟΥ	Μπαρακίτης Πολυζώης	6936567817
ιβ. Πρόεδρος Τ.Δ. ΣΚΙΛΛΟΥΝΤΙΑΣ	Σαϊνης Αλέξανδρος	6948496606
ιγ. Πρόεδρος Τ.Δ. ΤΡΥΠΗΤΗΣ	Τζίβας Αθανάσιος	6977575237
ιδ. Πρόεδρος Τ.Δ. ΦΡΙΞΑΣ	Σεφερλής Γεώργιος	6937426164
Ιε. Πρόεδρος Τ.Δ. ΚΑΛΛΙΚΩΜΟΥ	Κοντολής Ιωάννης	6945703694
Ιστ. Πρόεδρος Δ. Κ. ΚΡΕΣΤΕΝΩΝ	Δρακόπουλος Κων/νος	6972215931
ΤΟΠΙΚΕΣ ΚΟΙΝΟΤΗΤΕΣ ΔΗΜΟΤΙΚΗΣ ΕΝΟΤΗΤΑΣ ΑΛΙΦΕΙΑΣ		
ΤΟΠΙΚΗ ΚΟΙΝΟΤΗΤΑ	ΟΝΟΜΑΤΕΠΩΝΥΜΟ	ΤΗΛΕΦΩΝΟ
α. Πρόεδρος Τ. Σ. ΑΛΙΦΕΙΑΣ	Καπιζιώνης Θεόδωρος	6937107272

β. Πρόεδρος Τ. Σ. ΑΜΥΓΔΑΛΙΩΝ	Κατοέρης Δημήτριος	6936988726
γ. Πρόεδρος Τ. Σ. ΒΡΕΣΤΟΥ	Θανάσουλαι Αθανάσιος	6973724350
δ. Πρόεδρος Τ. Σ. ΛΙΒΑΔΑΚΙΟΥ	Δέλγας Αθανάσιος	6978548684
ε. Πρόεδρος Τ. Σ. ΜΥΡΩΝΙΩΝ	Ζηλήρος Αγγελής	6932192208
στ. Πρόεδρος Τ. Σ. ΚΑΛΛΙΘΕΑΣ	Μπιθάς Δημήτριος	6937029997
ΤΟΠΙΚΕΣ ΚΟΙΝΟΤΗΤΕΣ ΔΗΜΟΤΙΚΗΣ ΕΝΟΤΗΤΑΣ ΑΝΔΡΙΤΣΑΙΝΑΣ		
ΤΟΠΙΚΗ ΚΟΙΝΟΤΗΤΑ	ΟΝΟΜΑΤΕΠΩΝΥΜΟ	ΤΗΛΕΦΩΝΟ
α. Πρόεδρος Τ. Σ. ΔΑΦΝΟΥΛΑΣ	Δογάνης Λυμπέρης	6942831811
β. Πρόεδρος Τ. Σ. ΔΡΑΓΩΓΙΟΥ	Παναγόπουλος Δημήτριος	6972775686
γ. Πρόεδρος Τ. Σ. ΘΕΙΣΟΑΣ	Τσουρούκος Νικόλαος	6949087646
δ. Πρόεδρος Τ. Σ. ΚΟΥΦΩΠΟΥΛΟΥ	Κανάκης Νικόλαος	6944795323- 2626022045
ε. Πρόεδρος Τ. Σ. ΛΙΝΙΣΤΑΙΝΑΣ	Σμυρνής Κων/νος	6948305294
στ. Πρόεδρος Τ. Σ. ΜΑΤΕΣΙΟΥ	Δαλιτσίκας Νικόλαος	6946458838
ζ. Πρόεδρος Τ. Σ. ΡΟΒΙΩΝ	Αθανασοπούλου Ευσταθία	6932613006
η. Πρόεδρος Τ. Σ. ΣΕΚΟΥΛΑ	Δαβιλάς Κων/νος	6955380840
θ. Πρόεδρος Τ. Σ. ΦΑΝΑΡΙΟΥ	Ρέππας Γεώργιος	6937370670
Ι. Πρόεδρος Τ. Σ. ΑΝΔΡΙΤΣΑΙΝΑΣ	Μπασκόζου Δήμητρα	6980406257

ΤΟΠΙΚΕΣ ΚΟΙΝΟΤΗΤΕΣ ΔΗΜΟΥ ΖΑΧΑΡΩΣ			
Α/Α	ΤΟΠΙΚΗ ΚΟΙΝΟΤΗΤΑ	ΟΝΟΜΑ ΠΡΟΕΔΡΟΥ	ΤΗΛΕΦΩΝΟ
1	ΑΓΙΟΣ ΗΛΙΑΣ	ΜΠΕΣΣΙΚΟΣ ΚΩΝΣΤΑΝΤΙΝΟΣ	6979 121 106
2	ΑΝΗΛΙΟ	ΦΛΕΣΣΑΣ ΜΙΧΑΗΛ	6945067512
3	ΑΡΗΝΗ	ΠΡΑΣΣΑΣ ΝΙΚΟΛΑΟΣ	6972395781
4	ΑΡΤΕΜΙΔΑ	ΚΥΡΙΑΚΟΠΟΥΛΟΣ ΒΑΣΙΛΗΣ	6973 833 991
5	ΓΙΑΝΝΙΤΣΟΧΩΡΙ	ΤΡΙΓΑΖΗΣ ΕΠΑΜΕΙΝΩΝΔΑΣ	6974 123 494
6	ΚΑΚΟΒΑΤΟΣ	ΚΟΥΡΟΥΒΑΝΗΣ ΠΑΝΑΓΙΩΤΗΣ	6972897969

7	ΚΑΛΙΔΟΝΑ	ΧΡΙΣΤΟΠΟΥΛΟΣ ΧΡΙΣΤΟΣ	6978 343 901
8	ΚΡΥΟΝΕΡΙ	ΚΟΥΤΣΟΥΝΗΣ ΑΘΑΝΑΣΙΟΣ	6937 338 289
9	ΛΕΠΡΕΟ	ΝΕΟΦΩΤΙΣΤΟΣ ΠΑΝΑΓΙΩΤΗΣ	6977 545 346
10	ΜΑΚΙΣΤΟΣ	ΠΟΘΟΣ ΕΠΑΜΕΙΝΩΝΔΑΣ	6974 121 845
11	ΜΗΛΕΑ	ΜΑΝΤΕΣΗΣ ΧΡΗΣΤΟΣ	6980 507 067
12	ΜΙΝΘΗ	ΠΑΝΑΓΟΥΛΙΑ ΒΕΛΟΥΔΩ	6934 440 838
13	ΝΕΑ ΦΙΓΑΛΕΙΑ	ΦΑΜΕΛΟΣ ΤΙΜΟΛΕΩΝ	6972320065
14	ΝΕΟΧΩΡΙ	ΣΚΑΛΤΣΑΣ ΓΕΩΡΓΙΟΣ	6973036058
15	ΕΗΡΟΧΩΡΙ	ΒΑΣΙΛΟΠΟΥΛΟΣ ΗΛΙΑΣ	6970522847
16	ΠΕΡΙΒΟΛΙΑ	ΠΟΛΥΔΩΡΟΣ ΙΩΑΝΝΗΣ	6977 220 919
17	ΠΕΤΡΑΛΩΝΑ	ΑΠΟΣΤΟΛΟΠΟΥΛΟΣ ΧΑΡΑΛΑΜΠΟΣ	6984 361 530
18	ΠΡΑΣΙΔΑΚΙ	ΚΑΡΟΥΜΠΑΛΗΣ ΑΡΙΣΤΕΙΔΗΣ	6976 697 002
19	ΡΟΔΙΝΑ	ΝΙΚΟΛΑΚΟΠΟΥΛΟΣ ΑΓΗΣΙΛΑΟΣ	6977 892 293
20	ΣΜΕΡΝΑ	ΘΕΟΔΩΡΟΠΟΥΛΟΣ ΙΩΑΝΝΗΣ	6972 994 492
21*	ΣΤΟΜΙΟ	ΚΑΤΣΙΑΡΑ ΔΗΜΗΤΡΑ	6978409496
22	ΣΧΙΝΟΙ	ΚΑΠΕΤΟΠΟΥΛΟΣ ΣΤΑΥΡΟΥΛΑ	6972788031
23	ΤΑΞΙΑΡΧΕΣ	ΘΑΝΟΣ ΙΩΑΝΝΗΣ	6974341439
24	ΦΙΓΑΛΕΙΑΣ	ΚΟΚΚΙΝΗΣ ΑΘΑΝΑΣΙΟΣ	6977 611 406
25	ΧΡΥΣΟΧΩΡΙ	ΤΡΙΠΥΛΑΣ ΠΑΝΑΓΙΩΤΗΣ	6972 422 198
26	ΖΑΧΑΡΩ	ΣΤΟΛΑΚΗΣ ΒΑΣΙΛΕΙΟΣ	6975872027

ΤΟΠΙΚΗ ΚΟΙΝΟΤΗΤΑ	ΟΝΟΜΑΤΕΠΩΝΥΜΟ	ΤΗΛΕΦΩΝΟ
Αγίας Κυριακής	Αντωνόπουλος Γεώργιος	6978 291 701
Αγίας Τριάδος	Σταθόπουλος Ιωάννης	6978 319 198
Αντρωνίου	Παναγόπουλος Κωνσταντίνος	6977 693 546
Αρχαίας Ολυμπίας	Σπηλιόπουλος Χαράλαμπος	6977 906 323
Αρχαίας Πίσας	Ρήγας Βασίλειος	6979 343 142 26240 22026

Άσπρων Σπιτιών	Γιαννόπουλος Παναγιώτης	6976 974 250
Αστρά	Παντελής Γεώργιος	6974 014 603 26920 82232
Αχλαδινής	Ανδρικόπουλος Γεώργιος	6973 306 000
Βασιλακίου	Στάμος Θεόδωρος	6944 186 105
Δούκα	Αγγελόπουλος Σπήλιος	6983 389 894
Ηράκλειας	Γαβριλόπουλος Μιχαήλ	6970 502 438
Κακοταρίου	Θεοδωρόπουλος Ανδρέας	6972 974 919

Καρένης	Μάσσιος Θεόδωρος	6994 805 866
Καυκωνίας	Ρηγόπουλος Γεώργιος	6936 649 779
Κλαδέου	Φωτοπούλου Ευγενία	6974 527 752
Κοσκινά	Μαντάς Ιωάννης	6973 383 792
Κούμανη	Κούτρας Κωνσταντίνος	6944 502 981 26240 61391
Κρυόβρυσης	Ασημακόπουλος Θεόδωρος	26240 61716

Κρυονερίου	Γεωργίου Κωνσταντίνος	6937 282 501
Λάλα	Αποστολόπουλος Νικόλαος	6932 637 035
Λαμπείας	Αβράμης Δημήτριος	6978 466 264 26240 81321
Λιναριάς	Μάκαρης Μιχαήλ	6948 826 057 26240 22092
Λούβρου	Κατσάνης Αλέξιος	6978 482 061 26240 71459
Μάγειρα	Κατσίκας Δημοσθένης	6945 552 118
Μηλέων	Κοτσιράς Θεμιστοκλής	6936 529 000
Μουριάς	Χρονόπουλος Κωνσταντίνος	6973 387 840
Νερούτας	Κανελλόπουλος Δημήτριος	6974 192 328
Νεραΐδας	Δημακόπουλος Νικόλαος	6932 473 476
Ξηροκάμπου	Καραμπέτσος Αλέξιος	6974 687 655 26240 71363
Ορεινής	Μιχαλόπουλος Σπυρίδων	6944 355 274
Πελοπίου	Στασινόπουλος Δημήτριος	6974 042 936 26240 32818

Περσαίνης	Νικολόπουλος Ηλίας	26240 61155 6984 602 684 & 6972 889 817
Πευκών	Παπασταύρος Ηλίας	6986 293 537
Πλατάνου	Φράγκος Γεώργιος	6936 549 833 26240 23851
Πουρναρίου	Πανόπουλος Δημήτριος	6945 285 654
Σμίλα	Αντωνόπουλος Σπυρίδων	6973 733 606 26240 31709
Στρεφίου	Τζούβαλης Θεόδωρος	6948 487 338 26240 31185
Τσιπιάνων	Παπαναγιώτου Δημήτριος	6977 367 581
Φλόκα	Βλάχος Γεώργιος	6945 381 334
Φολόης	Κουμπούρας Ιωάννης	6977 898 925
Χελιδονίου	Σωτηρόπουλος Ιωάννης	6932 394 585

ΠΡΟΕΔΡΟΙ ΤΟΠΙΚΩΝ ΚΟΙΝΟΤΗΤΩΝ ΔΗΜΟΥ ΑΝΔΡΑΒΙΔΑΣ- ΚΥΛΛΗΝΗΣ

Δημοτικές & Τοπικές Κοινότητες	Επώνυμο- Όνομα	Τηλέφωνο
Κάστρου	Χαραλαμπόπουλος Χαράλαμπος	6945288483
Κάτω Παναγιά	Φίτσαλος Επαμεινώνδας	6948207422
Κυλλήνης	Φίτσαλου Δήμητρα	6978404986
Νεοχωρίου	Τσάκος Βασίλειος	6980730563
Λεχαινών	Γαλάτης Γεώργιος	6977663788

Αγ. Χαραλάμπους	Κουτσούκος Χαραλάμπος	6974348011
Αρετής	Δρακιάς Περικλής	6975732278
Μέλισσας	Λυκοκανέλλος Γεώργιος	6934556227
Μπορσίου	Παναγόπουλος Χρήστος	6934395737
Μυρσίνης	Βεσκούκη-Πεντότη Κωνσταντίνα	6974989874
Ανδραβίδας	Καραβανά Ζωίτσα	2623054113
Σταφιδόκαμπου	Ζορμπάνος Παναγιώτης	6932880445
Στρουσίου	Χριστόπουλος Κωνσταντίνος	6938903369
Βάρδας	Ρετουινιώτης Χρήστος	6944955561
Αετοράχης	Δημητροπούλου Ελένη	6979970711
Καπελέτου	Λιβανός Γεώργιος	6989003388
Κουρτεσίου	Κατσανιώτης Αναστάσιος	6974420201
Μανολάδας	Μπιτούνη Πολυξένη	6939199148
Νεάπολης	Καραγιάννης Άγγελος	
Νέας Μανολάδας	Κοτσίρης Άγγελος	6977478115
Νησίου	Αλετράς Νικόλαος	6973712473
Ξενιών	Κουλούρης Γεώργιος	6972843418
Γαστούνης	Διαμαντοπούλου Δήμητρα	6988638651
Βαρθολομιού	Μαρίνος Λεωνίδας	6986629579
Τραγανού	Τσάκωνας Νικόλαος	6944730081
Δήμητρας	Γιατράς Αθανάσιος	6932646120
Καβάσιλα	Βαγγής Σωκράτης	6948525745
Καλυβίων Μυρτουντίων	Σπυριλιώτης Θεόδωρος	6937101454
Καρδιακαυτίου	Λουκόπουλος Πέτρος	6977475013
Λυγιάς	Τσεκούρας Γεώργιος	6974315114
Μάχου	Τσεκούρας Γρηγόριος	6977430120
Σιμίζας	Κολοτούρος Πέτρος	6933385581
Μετοχίου	Δημητρακοπούλου Δήμητρα	6980999451
Απιδεώνας	Σιδηρόπουλος Ιωάννης	6937931625
Καγκάδι	Ζαφειρόπουλος Σωκράτης	6947648708

Ματαράγκα	Μιχαλόπουλος Χρήστος	6972083819
Σπάτων	Γεωργόπουλος Ανδρέας	6937491206
Μιχοίου	Τζαμάκος Θεοφάνης	6976389065
Βελιτσών	Δημητρόπουλος Γεώργιος	6977293101
Λάππα	Δημητρακοπούλου Δήμητρα	6980999451

ΠΡΟΕΔΡΟΙ ΤΟΠΙΚΩΝ ΚΟΙΝΟΤΗΤΩΝ ΔΗΜΟΥ ΗΛΙΔΑΣ

ΤΟΠΙΚΗ ΚΟΙΝΟΤΗΤΑ ΑΓΙΟΣ ΔΗΜΗΤΡΙΟΣ			
ΠΡΟΕΔΡΟΣ	ΡΟΥΜΕΛΙΩΤΗΣ ΒΑΣΙΛΕΙΟΣ		6972058696
ΤΟΠΙΚΗ ΚΟΙΝΟΤΗΤΑ ΑΓΙΟΣ ΗΛΙΑΣ			
ΠΡΟΕΔΡΟΣ	ΑΝΔΡΙΟΠΟΥΛΟΣ ΔΗΜΗΤΡΙΟΣ	2622094033	6937936912
ΤΟΠΙΚΗ ΚΟΙΝΟΤΗΤΑ ΑΓΝΑΝΤΑ			
ΠΡΟΕΔΡΟΣ	ΔΑΝΙΚΑΣ ΘΕΟΔΩΡΟΣ		6978260668
ΤΟΠΙΚΗ ΚΟΙΝΟΤΗΤΑ ΑΓΡΑΠΙΔΟΧΩΡΙ			
ΠΡΟΕΔΡΟΣ	ΜΠΑΝΤΟΥΝΑΣ ΔΙΟΝΥΣΙΟΣ	2622031743	6937243598
ΤΟΠΙΚΗ ΚΟΙΝΟΤΗΤΑ ΑΜΠΕΛΟΚΑΜΠΟΣ			
ΠΡΟΕΔΡΟΣ	ΜΑΓΚΑΦΑΣ ΔΙΟΝΥΣΙΟΣ	2622061170	6909108991
ΤΟΠΙΚΗ ΚΟΙΝΟΤΗΤΑ ΑΝΘΩΝΑ			
ΠΡΟΕΔΡΟΣ	ΧΡΥΣΑΝΘΟΠΟΥΛΟΣ ΝΙΚΟΛΑΟΣ		6973298750
ΤΟΠΙΚΗ ΚΟΙΝΟΤΗΤΑ ΑΡΧΑΙΑ ΗΛΙΔΑ			

ΠΡΟΕΔΡΟΣ	ΚΑΓΙΑΝΝΑΣ ΝΙΚΟΛΑΟΣ		6937444240
ΤΟΠΙΚΗ ΚΟΙΝΟΤΗΤΑ ΑΥΓΕΙΟ			
ΠΡΟΕΔΡΟΣ	ΜΠΑΡΡΟΣ ΑΓΓΕΛΟΣ	2622041270	6945998620
ΤΟΠΙΚΗ ΚΟΙΝΟΤΗΤΑ ΑΥΓΗ			
ΠΡΟΕΔΡΟΣ	ΕΥΣΤΑΘΟΠΟΥΛΟΣ ΠΑΝΑΓΙΩΤΗΣ		6974588014
ΤΟΠΙΚΗ ΚΟΙΝΟΤΗΤΑ ΒΕΛΑΝΙΔΙ			
ΠΡΟΕΔΡΟΣ	ΓΚΑΖΟΣ ΝΙΚΟΛΑΟΣ	2622051047	6936972271
ΤΟΠΙΚΗ ΚΟΙΝΟΤΗΤΑ ΒΟΥΛΙΑΓΜΕΝΗ			
ΠΡΟΕΔΡΟΣ	ΚΟΛΟΒΟΣ ΣΠΥΡΟΣ	2622031126	6978588816
ΤΟΠΙΚΗ ΚΟΙΝΟΤΗΤΑ ΓΕΡΑΚΙ			
ΠΡΟΕΔΡΟΣ	ΚΟΝΤΟΠΟΥΛΟΣ ΙΩΑΝΝΗΣ		6978411076
ΤΟΠΙΚΗ ΚΟΙΝΟΤΗΤΑ ΔΑΦΝΗ			
ΠΡΟΕΔΡΟΣ	ΓΚΟΥΒΕΡΟΣ ΙΩΑΝΝΗΣ		6977509680
ΤΟΠΙΚΗ ΚΟΙΝΟΤΗΤΑ ΔΑΦΝΙΩΤΙΣΣΑ			
ΠΡΟΕΔΡΟΣ	ΖΑΧΑΡΟΠΟΥΛΟΣ ΔΙΟΝΥΣΙΟΣ		6979332421
ΤΟΠΙΚΗ ΚΟΙΝΟΤΗΤΑ ΔΟΥΝΑΙΚΑ			
ΠΡΟΕΔΡΟΣ	ΞΕΝΟΦΟΣ ΝΙΚΟΛΑΟΣ		6972841563

ΤΟΠΙΚΗ ΚΟΙΝΟΤΗΤΑ ΕΦΥΡΑ			
ΠΡΟΕΔΡΟΣ	ΠΕΤΡΟΠΟΥΛΟΣ ΑΓΓΕΛΟΣ		6987538847
ΤΟΠΙΚΗ ΚΟΙΝΟΤΗΤΑ ΚΑΛΥΒΙΑ ΗΛΙΔΑ			
ΠΡΟΕΔΡΟΣ	ΚΟΡΜΠΑΚΗΣ ΑΝΔΡΕΑΣ		6972836530
ΤΟΠΙΚΗ ΚΟΙΝΟΤΗΤΑ ΚΑΜΠΟΣ			
ΠΡΟΕΔΡΟΣ	ΣΠΗΛΙΟΤΟΠΟΥΛΟΣ ΚΩΝ/ΝΟΣ		6974498697
ΤΟΠΙΚΗ ΚΟΙΝΟΤΗΤΑ ΚΑΡΔΑΜΑΣ			
ΠΡΟΕΔΡΟΣ	ΑΡΒΑΝΙΤΑΚΗΣ ΔΗΜΗΤΡΙΟΣ		6934222026
ΤΟΠΙΚΗ ΚΟΙΝΟΤΗΤΑ ΚΕΝΤΡΟ			
ΠΡΟΕΔΡΟΣ	ΤΣΑΚΟΣ ΘΕΟΔΩΡΟΣ	262204 1631	6984318135
ΤΟΠΙΚΗ ΚΟΙΝΟΤΗΤΑ ΚΕΡΑΜΙΔΙΑ			
ΠΡΟΕΔΡΟΣ	ΧΡΥΣΑΝΘΟΠΟΥΛΟΣ ΝΙΚΟΛΑΟΣ	262209 4671	6973211253
ΤΟΠΙΚΗ ΚΟΙΝΟΤΗΤΑ ΚΡΥΟΝΕΡΙ			
ΠΡΟΕΔΡΟΣ	ΠΑΠΑΛΕΩΝΙΔΑΣ ΚΩΝ/ΝΟΣ		6977420775
ΤΟΠΙΚΗ ΚΟΙΝΟΤΗΤΑ ΛΑΓΑΝΑΣ			
ΠΡΟΕΔΡΟΣ	ΑΝΑΓΝΩΣΤΟΠΟΥΛΟΣ ΔΗΜΗΤΡΙΟΣ		6986710123
ΤΟΠΙΚΗ ΚΟΙΝΟΤΗΤΑ ΛΑΤΤΑ			
ΠΡΟΕΔΡΟΣ	ΤΣΑΡΟΥΧΑΣ ΓΕΩΡΓΙΟΣ		6945591890

ΤΟΠΙΚΗ ΚΟΙΝΟΤΗΤΑ ΛΟΥΚΑ

ΠΡΟΕΔΡΟΣ	ΑΝΑΣΤΑΣΟΠΟΥΛΟΣ ΘΕΟΔΩΡΟΣ		6979966076
-----------------	--	--	-------------------

ΤΟΠΙΚΗ ΚΟΙΝΟΤΗΤΑ ΜΑΖΑΡΑΚΙ

ΠΡΟΕΔΡΟΣ	ΑΥΓΕΡΙΝΟΠΟΥΛΟΣ ΝΙΚΟΛΑΟΣ	2622031481	6972022979
-----------------	--	-------------------	-------------------

ΤΟΠΙΚΗ ΚΟΙΝΟΤΗΤΑ ΟΙΝΟΗ

ΠΡΟΕΔΡΟΣ	ΚΟΚΟΤΗΣ ΓΕΩΡΓΙΟΣ		6937282449
-----------------	-----------------------------------	--	-------------------

ΤΟΠΙΚΗ ΚΟΙΝΟΤΗΤΑ ΠΕΡΙΣΤΕΡΙ

ΠΡΟΕΔΡΟΣ	ΠΑΝΑΓΙΩΤΟΠΟΥΛΟΣ ΠΕΡΙΚΛΗΣ		6934582025
-----------------	---	--	-------------------

ΤΟΠΙΚΗ ΚΟΙΝΟΤΗΤΑ ΡΟΒΙΑΤΑ

ΠΡΟΕΔΡΟΣ	ΚΩΝΣΤΑΝΤΟΠΟΥΛΟΣ ΝΙΚΟΛΑΟΣ		6977717221
-----------------	---	--	-------------------

ΤΟΠΙΚΗ ΚΟΙΝΟΤΗΤΑ ΡΟΔΙΑ

ΠΡΟΕΔΡΟΣ	ΑΠΟΣΤΟΛΟΠΟΥΛΟΣ ΧΡΗΣΤΟΣ		6970367320
-----------------	---	--	-------------------

ΤΟΠΙΚΗ ΚΟΙΝΟΤΗΤΑ ΣΑΒΑΛΙΑ

ΠΡΟΕΔΡΟΣ	ΚΑΡΑΦΛΟΣ ΔΗΜΟΣΘΕΝΗΣ		6936682183
-----------------	--------------------------------------	--	-------------------

ΤΟΠΙΚΗ ΚΟΙΝΟΤΗΤΑ ΣΙΜΟΠΟΥΛΟ

ΠΡΟΕΔΡΟΣ	ΑΡΓΥΡΟΠΟΥΛΟΣ ΝΙΚΟΛΑΟΣ	2622031532	6936833478
-----------------	--	-------------------	-------------------

ΤΟΠΙΚΗ ΚΟΙΝΟΤΗΤΑ ΣΚΛΙΒΑ

ΠΡΟΕΔΡΟΣ	ΚΟΝΤΟΓΙΑΝΝΗΣ ΓΕΩΡΓΙΟΣ		6977064035
ΤΟΠΙΚΗ ΚΟΙΝΟΤΗΤΑ ΣΩΣΤΙ			
ΠΡΟΕΔΡΟΣ	ΠΑΠΑΔΟΠΟΥΛΟΣ ΠΑΝΑΓΙΩΤΗΣ		6906184404
ΤΟΠΙΚΗ ΚΟΙΝΟΤΗΤΑ ΧΑΒΑΡΙ			
ΠΡΟΕΔΡΟΣ	ΠΑΠΑΖΑΦΕΙΡΟΠΟΥΛΟΣ ΣΠΥΡΙΔΩΝ	2622091126	6974107125

ΠΡΟΣΘΗΚΗ 4: ΜΗΧΑΝΗΜΑΤΑ Δ.Τ.Ε. Π.Δ.Ε (μνημόνιο Π.Δ.Ε.)

ΠΡΟΣΘΗΚΗ 5: ΜΗΧΑΝΗΜΑΤΑ Δ.Τ.Ε. Π.Ε. ΗΛΕΙΑΣ-ΧΕΙΡΙΣΤΕΣ

- Ένας (1) διαμορφωτήρας
- Ένας (1) προωθητήρας – μπουλντόζα
- Ένας (1) φορτωτής λαστιχοφόρος
- Δύο (2) φορτηγά ανατρεπόμενα
- Ένας (1) εκσκαφέας JCB
- Ένας (1) τράκτορας + μία (1) πλατφόρμα
(Ρυμουλκό μεταφοράς μηχανημάτων έργων)

- Ένα (1) χορτοκοπτικό - καθαρισμού ερεισμάτων δρόμων

ΟΝΟΜΑΤΕΠΩΝΥΜΟ	ΘΕΣΗ	ΚΛΑΔΟΣ/ΒΑΘΜΟΣ	ΤΗΛΕΦΩΝΑ
Παναγιώτης Ρηγόπουλος	Υπάλληλος Δνσης Τεχν. Έργων Π.Ε. Ηλείας	ΔΕ Οδηγών	2621360365
με παράλληλα καθήκοντα			6936696877
Δημήτριος Χριστόπουλος	Υπάλληλος Δνσης Τεχν. Έργων Π.Ε. Ηλείας	ΔΕ Οδηγών	2621360365
με παράλληλα καθήκοντα			6972406145
Αντώνιος Τσιπολίτης	Υπάλληλος Δνσης Τεχν. Έργων Π.Ε. Ηλείας	ΔΕ Χειριστών	2621360254
με παράλληλα καθήκοντα			6977274047

ΠΡΟΣΘΗΚΗ 6:

ΕΠΙΒΑΤΗΓΑ ΑΥΤΟΚΙΝΗΤΑ-ΟΔΗΓΟΙ Π.Ε. ΗΛΕΙΑΣ

Α/Α

ΤΥΠΟΣ

ΑΡΙΘΜΟΣ

ΑΡΙΘΜΟΣ

1	MITSUBISHI 4X4 ΑΓΡΟΤΙΚΟ	KHY- 6993	2
2	DAIHATSU 4X4	KHY- 6999	4
3	SKODA FABIA	KHI - 4055	5
4	OPEL MINI ΛΕΩΦΟΡΕΙΟ	KHH - 3320	8
5	AUDI A6	KHI - 8772	5
6	SKODA FABIA	KHH - 4208	5
7	SKODA FABIA	KHH - 4209	5
8	SKODA FABIA	KHH - 4210	5
9	SKODA OCTAVIA	KHO - 6874	5 (από Αχαΐα)
10	SKODA OCTAVIA	KHO - 6876	5 (από Αχαΐα)
11	SUZUKI IGNYS	KHY - 7499	5 (από Αιτ/νία)

ΠΙΝΑΚΑΣ ΟΔΗΓΩΝ Π.Ε ΗΛΕΙΑΣ

Α/Α	ΟΝΟΜΑΤΕΠΩΝΥΜΟ	ΘΕΣΗ	ΚΛΑΔΟΣ/ΒΑΘΜΟΣ	ΤΗΛΕΦΩΝΑ
1	ΑΘΑΝΑΣΟΠΟΥΛΟΣ ΙΩΑΝΝΗΣ	Υπάλληλος	ΔΕ Οδηγών	6974481505 26210-32302
2	ΡΑΛΛΗΣ ΔΗΜΗΤΡΙΟΣ	Υπάλληλος	ΔΕ Οδηγών	6972026959
3	ΚΑΡΑΝΑΣΗΣ ΔΗΜΗΤΡΙΟΣ	Υπάλληλος	ΔΕ Τεχνικών	6972331212
4	ΤΟΡΕΓΑΣ ΦΩΤΗΣ	Υπάλληλος	ΔΕ Οδηγών	6984204456
5	ΑΛΕΞΟΠΟΥΛΟΣ – ΓΙΑΝΝΟΠΟΥΛΟΣ ΔΗΜΗΤΡΙΟΣ	Υπάλληλος	ΔΕ Τεχνικών	6972843150
6	ΣΑΡΡΗΣ ΓΕΩΡΓΙΟΣ	Υπάλληλος	ΔΕ Οδηγών	6983807324
7	ΑΡΓΥΡΟΠΟΥΛΟΣ ΧΑΡΑΛΑΜΠΟΣ	Υπάλληλος	ΔΕ Οδηγών	6987604040

ΠΡΟΣΘΗΚΗ 7:

ΔΑΣΙΚΕΣ ΥΠΗΡΕΣΙΕΣ

ΔΙΕΥΘΥΝΣΗ ΔΑΣΩΝ

ΔΙΕΥΘΥΝΤΗΣ	ΤΗΛΕΦΩΝΟ-EMAIL
ΚΟΡΙΣΙΑΝΟΣ ΠΑΝΑΓΙΩΤΗΣ pkorisianos@hotmail.com	2621034535 ddilia@4943.syzefxis.gov.gr FAX: 2621034535 6973018677 ΟΙΚΙΑΣ:2621035145
ΔΑΣΑΡΧΗΣ ΠΥΡΓΟΥ ΛΑΤΤΑΣ ΠΑΝΑΓΙΩΤΗΣ lattaspan@yahoo.gr	daspyrg@4943.syzefxis.gov.gr 2621031003 2621035145(οικίας) 6972870087 FAX: 2621026744 - 2621031003
ΔΑΣΑΡΧΗΣ ΑΜΑΛΙΑΔΑΣ ΘΩΜΟΠΟΥΛΟΣ ΔΙΟΝΥΣΙΟΣ	2622026231 6978186422 dasamal@4941.syzefxis.gov.gr FAX: 2622028461
ΔΑΣΑΡΧΗΣ ΟΛΥΜΠΙΑΣ ΓΙΑΚΟΥΜΗΣ ΒΑΣΙΛΕΙΟΣ	2625024000 – 2625022229 6937212939 FAX: 2625024000 dasolymp@4942.syzefxis.gov.gr

ΠΡΟΣΘΗΚΗ 8: ΑΣΤΥΝΟΜΙΚΕΣ ΥΠΗΡΕΣΙΕΣ – ΤΜΗΜΑΤΑ ΤΡΟΧΑΙΑΣ

ΑΣΤΥΝΟΜΙΚΗ ΔΙΕΥΘΥΝΣΗ ΗΛΕΙΑΣ

ΑΣΤΥΝΟΜΙΚΟΣ Δ/ΝΤΗΣ Ν. ΗΛΕΙΑΣ	ΤΗΛΕΦΩΝΟ	FAX-MAIL
ΣΤΕΦΑΝΟΠΟΥΛΟΣ ΚΩΝΣΤΑΝΤΙΝΟΣ (Διοικητής)	2621022596 6947709962	2621023333 2621033200

ΠΑΠΑΣΩΤΗΡΙΟΥ ΣΩΤΗΡΙΟΣ (Υποδιοικήτης)	2621081738 6973039073	adileias@astynomia.gr
ΤΜΗΜΑ ΤΡΟΧΑΙΑΣ ΠΥΡΓΟΥ ΔΙΟΙΚΗΤΗΣ: ΑΝΑΓΝΩΣΤΑΚΗΣ ΕΥΑΓΓΕΛΟΣ	2621081742 2621081736 2621022100 6974721036	2621022100
ΤΜΗΜΑ ΤΡΟΧΑΙΑΣ ΑΜΑΛΙΑΔΑΣ ΔΙΟΙΚΗΤΗΣ: ΚΑΡΑΤΖΑΣ ΓΕΩΡΓΙΟΣ	2622038227 2622021201 6974154982	2622022100

ΑΣΤΥΝΟΜΙΚΑ ΤΜΗΜΑΤΑ	ΤΗΛΕΦΩΝΟ	FAX
ΑΜΑΛΙΑΔΑΣ	2622038210	210-6991413
ΑΝΔΡΙΤΣΑΙΝΑΣ	2626022209	2626022209
ΑΡΧΑΙΑΣ ΟΛΥΜΠΙΑΣ	2624022550	2624022100
ΖΑΧΑΡΩΣ	2625033333	2625031706
ΚΡΕΣΤΕΝΩΝ	2625023333	2625023333 / 2106991368
ΠΥΡΓΟΥ	2621081734	2621033284
ΠΕΛΟΠΙΟΥ	2624031407	2624031407
ΒΑΡΔΑΣ	2623071111	2623073333
ΛΕΧΑΙΝΩΝ	2623023333	2623023902
ΑΝΔΡΑΒΙΔΑΣ	2623054204	2623054204
ΒΑΡΘΟΛΟΜΙΟΥ	2623041213	2623042444
ΓΑΣΤΟΥΝΗΣ	2623032316	2623033333

ΠΡΟΣΘΗΚΗ 9:

ΠΥΡΟΣΒΕΣΤΙΚΕΣ ΥΠΗΡΕΣΙΕΣ

ΠΥΡΟΣΒΕΣΤΙΚΗ ΥΠΗΡΕΣΙΑ	ΔΙΟΙΚΗΤΗΣ	ΤΗΛΕΦΩΝΟ	ΚΙΝΗΤΟ	FAX-mail

ΠΕΚΕ ΔΥΤ. ΕΛΛΑΔΟΣ	ΓΙΑΝΝΑΚΗΣ ΧΑΡ/ΜΠΟΣ	2613615624	6908096321	2610438903
	ΜΑΤΘΑΙΟΠΟΥΛΟΣ ΒΑΣ.	2610446168	6936022323	
	(Περιφ/ρχης Δυτ. Ελλάδας)	2610461680		
ΠΑΤΡΑ	ΜΑΤΘΑΙΟΠΟΥΛΟΣ ΒΑΣ.	2610461680	6936022323	2610438903
	(Συντονιστής	2610461681		
	Επιχειρήσεων Δυτ. Ελλάδας & & Ιονίων Νήσων)	2610461673		
ΑΜΑΛΙΑΔΑΣ	ΧΡΙΠΑΤΣΙΟΣ ΚΩΝ/ΝΟΣ	2622022199	6973982259	2622038313 amaliada@psnet.gr
		2622028457 2622038284 2622028536		
	ΚΑΡΜΗΣ (Υποδιοικητής)		6947260620	
ΑΡΧΑΙΑΣ ΟΛΥΜΠΙΑΣ	ΚΟΤΣΩΝΗΣ ΒΟΥΡΓΑΡΙΩΤΗΣ ΑΝΔΡΕΑΣ	2624023199	6974754714	2624022300 pyrgos@psnet.gr
	(Υποδιοικητής)	2624029104	6983503652	
		2624022300		
ΚΡΕΣΤΕΝΩΝ	ΓΑΛΑΝΗΣ ΝΙΚΟΛΑΟΣ			2625022900 pyrgos@psnet.gr
	ΔΡΑΚΟΠΟΥΛΟΣ	2625022199 22910, 22900	6979073921	
	ΚΩΝΣΤ. (Αξιωμ. Υπηρ.)		6972215931	
ΛΕΧΑΙΝΩΝ	ΠΑΠΑΒΡΑΜΟΠΟΥΛΟΥ	2623022199 - 29309 2623022177	6979771116	2623029310 lexaina@psnet.gr
	ΓΚΟΛΦΩ			
	ΛΑΤΤΑΣ ΘΕΟΔΩΡΟΣ (Υποδιοικητής)		6972405308	
ΠΥΡΓΟΥ	Διοικητής	2621040050		2621040072 2621040071
	ΠΕΤΡΟΥΤΣΟΣ ΙΩΑΝΝΗΣ	2621040051 2621026774	6936022299	
	Υποδιοικητής	2621040070		
	ΚΑΤΣΑΡΙΩΤΗΣ ΚΩΝ/ΝΟΣ		6972078431	pyrgos@psnet.gr

	ΣΜΑΡΝΑΚΗΣ ΝΙΚΟΛΑΟΣ (υπεύθυνος Πολ. Προστ.)	2621040060	6932770189	
--	---	------------	------------	--

ΠΡΟΣΘΗΚΗ 10 :

ΛΙΜΕΝΑΡΧΕΙΑ

ΛΙΜΕΝΑΡΧΕΙΟ	ΛΙΜΕΝΑΡΧΗΣ	ΤΗΛΕΦΩΝΟ	ΚΙΝΗΤΟ	FAX-mail
ΚΑΤΑΚΟΛΟΥ	ΑΚΟΥΜΙΑΝΑΚΗΣ ΝΙΚΟΛΑΟΣ Υπολ/ρχης ΓΚΑΝΤΖΙΟΣ ΑΠ.	2621041206	6955768764 6944940584	2621042160 katakolo@hcg.gr
ΚΥΛΛΗΝΗΣ (Τμήμα)	ΒΩΣΣΟΣ ΑΝΔΡΕΑΣ	2623361080		2623029204 killini@hcg.gr

ΠΡΟΣΘΗΚΗ 11:

ΣΤΡΑΤΙΩΤΙΚΕΣ ΜΟΝΑΔΕΣ

ΣΕΤΤΗΛ

ΔΙΟΙΚΗΤΗΣ	ΤΗΛΕΦΩΝΙΚΟ ΚΕΝΤΡΟ	ΤΗΛΕΦΩΝΟ	ΚΙΝΗΤΟ	FAX-MAIL
ΣΜΥΡΝΗΣ ΚΩΝ/ΝΟΣ	2621025506	2621022101	6936511441	2621034057 setthl_kek@yahoo.gr

117 ΠΜ

ΔΙΟΙΚΗΤΗΣ	ΤΗΛΕΦΩΝΙΚΟ ΚΕΝΤΡΟ	ΤΗΛΕΦΩΝΟ	ΚΙΝΗΤΟ	FAX-mail
ΔΕΛΗΜΠΑΣΗΣ ΚΩΝ/ΝΟΣ ΑΓΓΕΛΟΠΟΥΛΟΣ ΓΕΩΡΓΙΟΣ	2623065399 Υπεύθ. Πυρόσβεσης	2623065000 2623065048 (ΥΠΑΣΠΙΣΤΗΡΙΟ) 2623065019	6983516662	2623024350 adr117@otenet.gr

			6983510224	
ΠΑΝΑΓΙΩΤΟΠΟΥΛΟΣ ΔΗΜ. (Διοικητής ΚΕΑΤ)		26323065500-01	6983507956	train.keat@haf.gr

ΠΡΟΣΘΗΚΗ 12:

ΝΟΣΟΚΟΜΕΙΑ-ΕΚΑΒ

ΝΟΣΟΚΟΜΕΙΟ	ΔΙΟΙΚΗΤΗΣ	ΤΗΛΕΦΩΝΟ	ΚΙΝΗΤΟ	FAX-mail
ΑΜΑΛΙΑΔΑΣ	ΛΕΝΤΖΑΣ ΙΩΑΝΝΗΣ ΣΤΑΜΑΤΟΠΟΥΛΟΣ ΚΩΝ/ΝΟΣ (Προισ/νος τεχν.τμήματος)	2622022560 2622360151 2622360157	6944551978 6973816488	2622038015 skots2006@ yahoo.gr
ΠΥΡΓΟΥ	ΔΙΑΜΑΝΤΟΠΟΥΛΟΣ ΚΩΝ/ΝΟΣ ΠΕΤΡΟΠΟΥΛΟΥ ΧΡΥΣΑΝΘΗ (Αναπληρώτρια Διοικήτρια)	2621082770 2621020394	6974631399 6948825988	2621082395 nosokprg@otenet.gr

ΕΚΑΒ

<u>Δ/ΝΤΗΣ</u>	<u>ΤΗΛΕΦΩΝΟ</u>
ΜΠΑΡΑΚΟΣ ΓΡΗΓΟΡΙΟΣ	2621082382 , 166 2610635900 6944292526
ΒΑΣΙΛΕΛΗ ΑΜΑΛΙΑ	6988702686

ΠΡΟΣΘΗΚΗ 13:

ΚΤΕΛ-ΟΣΕ-ΟΤΕ-ΔΕΔΔΗΕ-ΔΕΥΑ

ΚΤΕΛ ΝΟΜΟΥ ΗΛΕΙΑΣ

ΠΡΟΕΔΡΟΣ
ΔΗΜΑΚΟΠΟΥΛΟΣ ΧΡΗΣΤΟΣ

ΤΗΛΕΦΩΝΑ
6936705122
2621020608

ΦΑΞ
2621033567

Ο.Σ.Ε ΠΥΡΓΟΥ

ΚΕΝΤΡΙΚΟΣ ΣΤΑΘΜΑΡΧΗΣ	ΤΗΛΕΦΩΝΟ
ΨΥΧΟΜΑΝΗ ΝΕΚΤΑΡΙΑ	2621022224 FAX:2621022525 6948080537

Ο.Τ.Ε ΠΥΡΓΟΥ

ΔΙΕΥΘΥΝΤΗΣ ΤΕΧΝΙΚΟΥ ΤΜΗΜΑΤΟΣ	ΤΗΛΕΦΩΝΟ
ΔΙΚΑΙΑΚΟΣ ΜΙΧΑΛΗΣ mdikaiakos@otenet.gr	2621031299 2621059300- 6974500393 FAX: 2621036399

Δ.Ε.Δ.Δ.Η.Ε. ΠΥΡΓΟΥ

ΔΙΕΥΘΥΝΤΗΣ	ΤΗΛΕΦΩΝΟ	ΤΕΧΝΙΚΟ ΤΜΗΜΑ	FAX-MAIL
ΘΕΟΔΩΡΟΠΟΥΛΟΣ	2621022098	2621036279	2621022243
ΓΕΩΡΓΙΟΣ	2621031279 6978000591	1050(ΒΛΑΒΕΣ) 2621022243	
ΣΤΑΜΑΤΟΠΟΥΛΟΣ ΒΑΣΙΛΕΙΟΣ (Υποδ/ντής)	6979799885 2621034498	Βαλιανάτος Μεταξάς (26210-32630)	m.valianatos@deddie.gr
ΣΤΑΘΟΠΟΥΛΟΣ ΑΡΙΣΤΟΜΕΝΗΣ	6973080121		
ΣΤΑΘΑΣ Ι.	27970-22900 6979799850		27970-22902

Δ/ντής Υδροηλεκτρικού Σταθμού Λάδωνα			i.stathas@dei.com.gr
---	--	--	--

Δ.Ε.Υ.Α. ΠΥΡΓΟΥ

<u>ΔΙΕΥΘΥΝΤΗΣ</u>	<u>ΤΗΛΕΦΩΝΟ</u>	<u>ΚΙΝ.ΤΗΛ.</u>	<u>ΔΙΕΥΘΥΝΣΗ</u>	<u>FAX-MAIL</u>
ΚΑΛΑΜΠΙΡΕΖΟΣ ΝΙΚΟΛΑΟΣ	26210-33702	6978189130	Πύργος Ολυμπίων 36	26210-35074 deyapyr@otenet.gr

Δ.Ε.Υ.Α. ΑΡΧΑΙΑΣ ΟΛΥΜΠΙΑΣ

<u>ΔΙΕΥΘΥΝΤΗΣ</u>	<u>ΤΗΛΕΦΩΝΟ</u>	<u>ΚΙΝ.ΤΗΛ.</u>	<u>ΔΙΕΥΘΥΝΣΗ</u>	<u>FAX-MAIL</u>
ΣΑΡΑΚΙΩΤΗΣ ΕΥΘΥΜΙΟΣ	26240-29042	6979726944	Αρχαία Ολυμπία Κοσμοπούλου & Σπηλιοπούλου	26240-29043 deyaaol@otenet.gr

Δ.Ε.Υ.Α. ΖΑΧΑΡΩΣ

<u>ΔΙΕΥΘΥΝΤΗΣ</u>	<u>ΤΗΛΕΦΩΝΟ</u>	<u>ΚΙΝ.ΤΗΛ.</u>	<u>ΔΙΕΥΘΥΝΣΗ</u>	<u>FAX-MAIL</u>
ΚΑΛΟΓΕΡΟΠΟΥΛΟΥ ΑΝΔΡΙΑΝΑ	26250-33005	6979809880	Ζαχάρω Πλατεία Δημαρχείου	2625034005 deyazax@otenet.gr

ΠΡΟΣΘΗΚΗ 14:

ΙΔΙΩΤΙΚΑ ΜΗΧΑΝΗΜΑΤΑ

ΚΑΤΑΣΤΑΣΗ ΛΙΣΤΑΣ ΜΗΧΑΝΗΜΑΤΩΝ ΣΤΗ ΠΟΛΙΤΙΚΗ ΠΡΟΣΤΑΣΙΑ Π.Ε. ΗΛΕΙΑΣ

ΑΑ	ΔΗΜΟΙ	ΟΝΟΜΑΤΕΠΩΝΥΜΟ	ΠΕΡΙΟΧΗ ΔΡΑΣΗΣ ΜΗΧ/ΤΩΝ	Δ/ΝΣΗ ΚΑΤΟΙΚΙΑΣ	ΤΗΛ.	ΚΙΝΗΤΟ	ΠΡΟΣΤΑΣΙΑ	ΥΠΟΤΑΞΗ	ΕΛΕΓΧΟΣ	ΥΠΟΤΑΞΗ	ΔΙΑΜΟΡΦΩΤΗΡΕΣ	ΕΛΕΓΧΟΣ	ΥΔΡΟΦΟΡΕΣ	DRAG-LINE		
1	Δ.ΠΥΡΓΟΥ	ΔΟΞΑ ΑΒΕΤΕ (ΤΣΙΤΣΟΥ ΓΙΑΝΝΟΥΛΑ) (Μνημόνιο Συνεργασίας)	Ν. ΗΛΕΙΑΣ	ΜΑΝΩΛΟΠΟΥΛΟ Υ & ΠΡΟΥΣΣΗΣ 2	2621035901	6972277900	0	0	7	6	3	18	1	0	1	1
2	Δ.ΠΥΡΓΟΥ	ΑΝΔΡΕΑΣ & ΘΕΜΙΣΤΟΚΛΗΣ ΝΙΚΙΑ ΝΙΚΟΛΕΤΟΠΟΥΛΟΙ ΑΒΕΤΕ (Μνημόνιο Συνεργασίας)	Ν. ΗΛΕΙΑΣ	ΑΓ. ΓΕΩΡΓΙΟΥ 99 ΠΥΡΓΟΣ	2621037307	6932562510 6932562644	1	1	4	7	2	9	2	1	2	0

Δ.ΠΥΡΓΟΥ

		ΠΡΟΤΥΠΟ ΚΑΤΑΣΚΕΥΑΣΤΙΚΗ Ι.Κ.Ε.															
		(Μνημόνιο Συνεργασίας)				ΜΑΧΑΙΡΑΣ ΔΙΟΝΥΣΙΟΣ											
3			Ν. ΗΛΕΙΑΣ	ΛΑΝΤΖΟΪ-ΗΛΕΙΑΣ	2621061261	6974707962	0	1	2	0	0	1	0	0	1	0	0
4	ΗΛΙΔΑΣ	ΠΑΝΑΓΙΩΤΟΠΟΥΛΟΣ ΝΙΚΟΛΑΟΣ	ΠΗΝΕΙΑ	ΡΟΔΙΑ	2622093331	6974242752	0	0	0	0	1	1	0	0	0	0	0
5	ΗΛΙΔΑΣ	ΣΑΜΨΟΥΝΗΣ ΚΩΣΤΑΣ	Δ. ΗΛΙΔΑΣ, ΠΗΝΕΙΟΥ & ΑΝΔΡΑΒΙΔΑΣ - ΚΥΛΛΗΝΗΣ	ΜΟΝΑΣΤΡΑΣ 6 ΑΜΑΛΙΑΔΑΣ	2622027260	6977595746	0	0	1	2	1	2	0	0	1	0	0
6	ΗΛΙΔΑΣ	ΜΙΧΟΠΟΥΛΟΣ ΚΩΝ/ΝΟΣ	Δ. ΗΛΙΔΑΣ & ΠΗΝΕΙΟΥ	ΒΥΡΩΝΟΣ 66 ΑΜΑΛΙΑΔΑ	2622025118	6974668485	0	1	1	1	1	1	2	0	1	0	0
	ΗΛΙΔΑΣ	ΑΣΤΕΡΗΣ ΤΡΥΦΩΝΑΣ															
		(Μνημόνιο Συνεργασίας)															
7			ΠΗΝΕΙΑ	ΣΙΜΟΠΟΥΛΟ		6973693468	0	0	1	0	1	0	1	0	0	0	0
		ΡΑΜΜΟΣ ΑΘΑΝΑΣΙΟΣ															
	ΑΝΔΡΙΤΣΑΙΝΑ Σ - ΚΡΕΣΤΕΝΩΝ	(Μνημόνιο Συνεργασίας)															
8			Ν. ΗΛΕΙΑΣ	ΚΑΛΛΙΘΕΑ	2626031331	6973746633	0	1	5	2	0	2	1	0	2	0	0

		ΡΑΜΜΟΣ ΝΙΚΟΛΑΟΣ														
	ΑΝΔΡΙΤΣΑΙΝΑ Σ – ΚΡΕΣΤΕΝΩΝ	(Μνημόνιο Συνεργασίας)	Ν. ΗΛΕΙΑΣ	ΚΑΛΛΙΘΕΑ	2626031331	6936373553	0	0	0	1	0	0	1	0	0	0
		ΚΑΣΤΑΝΗΣ ΑΓΓΕΛΟΣ														
	ΠΥΡΓΟΥ	(Μνημόνιο Συνεργασίας)	Ν. ΗΛΕΙΑΣ	ΠΥΡΓΟΣ	2621025416	6977082778	0	0	1	1	1	1	0	0	0	0
	ΠΥΡΓΟΥ	ΚΑΝΤΖΟΥΚΗΣ ΙΩΑΝΝΗΣ	Ν. ΗΛΕΙΑΣ	ΠΥΡΓΟΣ	2621028853	6972021510	0	0	1	1	0	1	0	0	1	0
	ΗΛΙΔΑΣ	ΝΤΟΥΚΑΣ ΣΠΥΡΙΔΩΝ	Ν. ΗΛΕΙΑΣ	Τ/Κ ΓΕΡΑΚΙΟΥ Δ. ΗΛΙΔΑΣ	2622026905	6972235199 6934418404	0	1	1	1	1	2	0	0	1	0
		ΜΑΥΡΟΜΑΤΗΣ ΘΕΟΔΩΡΟΣ														
	ΠΥΡΓΟΥ	(Μνημόνιο Συνεργασίας)	Ν. ΗΛΕΙΑΣ	ΝΕΟΧΩΡΙΟΥ 2 ΠΥΡΓΟΣ	2621022985	6976627014	0	0	0	1	0	0	0	0	0	2
		ΤΖΙΒΑΣ ΜΑΡΙΟΣ														
	ΠΥΡΓΟΥ	(Μνημόνιο Συνεργασίας)	Ν. ΗΛΕΙΑΣ	ΠΥΡΓΟΣ	fax2621025470	6936746306	0	0	3	2	0	1	1	0	0	0
		ΓΙΑΝΝΑΚΟΠΟΥΛΟΣ														0
	ΠΥΡΓΟΣ	ΙΩΑΝΝΗΣ	Ν. ΗΛΕΙΑΣ	ΛΑΜΠΕΤΙΟΥ 37	fax2621033469	2621032084 6978441920	0	0	1	1	5	0	0	2	0	
		ΜΑΥΡΑΕΙΔΗΣ ΓΕΩΡΓΙΟΣ														
	ΠΥΡΓΟΣ- ΚΟΛΙΡΙ	(Μνημόνιο Συνεργασίας)	Ν. ΗΛΕΙΑΣ	ΚΟΛΙΡΙ	2621032636	6936119101	2	0	2	2	1	4	0	0	4	0

17	ΠΥΡΓΟΣ	ΣΚΑΝΔΑΛΗΣ ΙΩΑΝΝΗΣ	Ν. ΗΛΕΙΑΣ	ΔΡΑΓΑΤΣΑΝΙΟΥ 48	6947809892 6970987321	1	2	3	3	3	2	0	1	1	0
		ΔΙΟΝΥΣΟΠΟΥΛΟΣ ΙΩΑΝΝΗΣ													
18	ΩΛΕΝΑ ΗΛΕΙΑΣ	(Μνημόνιο Συνεργασίας)	Ν. ΗΛΕΙΑΣ	ΩΛΕΝΑ ΗΛΕΙΑΣ	6937029793	0	0	1	1	1	1	0	0	0	0
		ΠΑΠΑΗΛΙΟΥ ΠΕΤΡΟΣ		ΞΗΡΟΚΑΜΠΟΣ											
19	ΑΡΧΑΙΑΣ ΟΛΥΜΠΙΑΣ	(Μνημόνιο Συνεργασίας)	Ν. ΗΛΕΙΑΣ	ΑΡΧ. ΟΛΥΜΠΙΑΣ	6971971561	0	0	0	0	1	2	0	0	0	0
		ΠΑΠΑΗΛΙΟΥ ΑΝΔΡΕΑΣ		ΞΗΡΟΚΑΜΠΟΣ											
20	ΑΡΧΑΙΑΣ ΟΛΥΜΠΙΑΣ	(Μνημόνιο Συνεργασίας)	Ν. ΗΛΕΙΑΣ	ΑΡΧ. ΟΛΥΜΠΙΑΣ	6974734431	0	0	0	1	0	0	0	2	0	0
		ΑΝΑΓΝΩΣΤΟΠΟΥΛΟΣ													
21	ΠΥΡΓΟΥ	ΙΩΑΝΝΗΣ	Ν. ΗΛΕΙΑΣ	ΣΥΝ. ΒΙΔΙΑ	26215-00118	6936919829	0	0	0	0	1	0	0	0	0
	ΑΝΔΡΑΒΙΔΑΣ-														
22	ΚΥΛΛΗΝΗΣ	ΦΡΑΓΚΟΣ ΑΝΑΣΤΑΣΙΟΣ	Ν. ΗΛΕΙΑΣ	ΒΑΡΔΑ	26230-75835	6945706260	0	0	4	4	1	1	1	0	0
		ΤΡΙΜΜΗΣ													
23	ΖΑΧΑΡΩΣ	ΠΑΝΑΓΙΩΤΗΣ	Ν. ΗΛΕΙΑΣ	ΚΡΥΟΝΕΡΙ	6977687198	0	0	1	1	1	0	0	0	0	0
	ΑΡΧΑΙΑΣ	ΒΕΡΒΙΤΑΣ													
24	ΟΛΥΜΠΙΑΣ	ΠΑΝΑΓΙΩΤΗΣ	Ν. ΗΛΕΙΑΣ	ΚΟΥΜΑΝΙ	6975063844					1					

0 0 0 0 0 0 0 0 0 0

6958474177

25	ΠΥΡΓΟΥ	ΡΕΚΟΥΝΑ ΕΥΤΥΧΙΑ	Ν. ΗΛΕΙΑΣ	ΕΛΑΙΩΝΑΣ	26210-95355	6958474177	0	0	1	2	1	1	0	0	1	0
	ΑΝΔΡΑΒΙΔΑΣ-		ΑΝΔΡΑΒΙΔΑΣ-													
26	ΚΥΛΛΗΝΗΣ	ΛΟΥΚΑΣ ΔΙΟΝΥΣΙΟΣ	ΚΥΛΛΗΝΗΣ	ΒΑΡΔΑ		6977616375	0	1	0	0	0	0	1	0	0	0
		ΠΑΤΤΑΣ ΜΙΧΑΛΗΣ														
27	ΑΝΔΡΙΤΣΑΙΝΑΣ - ΚΡΕΣΤΕΝΩΝ	(Μνημόνιο Συνεργασίας)	Ν. ΗΛΕΙΑΣ	ΚΑΛΛΙΘΕΑ	2626031200	6972424075	0	0	1	0	1	1	0	0	0	0
	ΑΝΔΡΑΒΙΔΑΣ-	ΣΑΜΑΡΗΣ ΖΑΧΑΡΙΑΣ														
28	ΚΥΛΛΗΝΗΣ	(Μνημόνιο Συνεργασίας)	Ν. ΗΛΕΙΑΣ	ΜΑΝΩΛΑΔΑ	26230-72068	6944339941	1	0	3	3	1	3	0	3	1	0
29	ΠΥΡΓΟΥ	ΔΟΜΗΛ Ο.Ε. (ΔΙΑΚΟΣ)	ΠΥΡΓΟΣ	ΠΥΡΓΟΣ	26210-29901		1	0	2	2	2	2	0	0	0	0
30	ΠΥΡΓΟΥ	ΠΡΟΣΚΕΦΑΛΑΣ ΔΗΜΗΤΡΙΟΣ	Ν. ΗΛΕΙΑΣ	ΑΓΙΑ ANNA		6974215333	0	1	1	0	1	1	0	0	1	0
		ΑΠΟΣΤΟΛΟΠΟΥΛΟΣ														
31	ΖΑΧΑΡΩΣ	ΙΩΑΝΝΗΣ	Ν. ΗΛΕΙΑΣ	ΖΑΧΑΡΩ	26250-34190	6977689048	0	0	2	1	2	2	0	0	0	0
		ΕΡΓΟΓΕΝΕΣΙΣ ΑΤΕ														
32	ΠΥΡΓΟΥ	(Μνημόνιο Συνεργασίας)	Ν. ΗΛΕΙΑΣ	ΠΥΡΓΟΣ	2621026657		0	0	3	2	0	2	0	0	1	0

ΣΥΝΟΛΟ: 8 13 62 60 48 76 14 15 24 6

ΠΡΟΣΘΗΚΗ 15:

ΧΩΡΟΙ ΠΑΡΟΧΗ ΒΟΗΘΕΙΑΣ ΚΑΙ ΦΙΛΟΞΕΝΙΑΣ
ΠΛΗΓΕΝΤΩΝ – ΣΥΓΚΕΝΤΡΩΣΗ ΚΟΙΝΟΥ

Π.Ε ΗΛΕΙΑΣ

ΔΗΜΟΣ ΠΥΡΓΟΥ

Δ/Κ ΠΥΡΓΟΥ

ΧΩΡΟΙ ΑΝΟΙΚΤΟΙ

Δημοτικό στάδιο	10000 m ²
Πλατεία Σ.Π.Κ.	2000 m ²
Αύλειος χώρος Κούβελου	1000 m ²
Αθλητικό Κέντρο Αγίας Βαρβάρας	1600 m ²
Χώρος πρώην 1 ^{ου} Λυκείου Πύργου	4500 m ²

Παρκινγκ Αγίου Διονυσίου 4000 m²

Πλατεία Πύργου Σάκης Καράγιωργας 10000 m²

Αύλειος χώρος Σωσίπολις 10000 m²

ΑΛΛΟΙ ΧΩΡΟΙ

Χώρος στάθμευσης Σούπερ Μάρκετ LIDL 5000 m²

Χώρος Στάθμευσης Σούπερ Μάρκετ Α.Β. Βασιλόπουλος 5000 m²

Τ/Κ ΒΟΥΝΑΡΓΟΥ

ΧΩΡΟΙ ΑΝΟΙΚΤΟΙ

Αύλειος χώρος Λυκείου Βουνάργου 700 m²

Ανοικτός χώρος Δήμου (πλησίον ελαιοτριβείου Κων. Σαρακίνη) 4000 m²

Τ/Κ ΚΑΡΑΤΟΥΛΑ

ΧΩΡΟΙ ΑΝΟΙΚΤΟΙ

Κεντρική πλατεία 150 m²

Αύλειος Χώρος κλειστού γυμναστηρίου 2000 m²

Τ/Κ ΕΠΙΤΑΛΙΟΥ***ΧΩΡΟΙ ΑΝΟΙΚΤΟΙ***

Αεροδρόμιο Επιταλίου 140000 m²

Αύλειος χώρος Δημοτικού 600 m²

Αύλειος χώρος Γυμνασίου 900 m²

Αύλειος χώρος Δήμου (πρώην ΑΣΟ) 1200 m²

Άπαντες οι χώροι διαθέτουν προσβασιμότητα και διαθέσιμα δίκτυα κοινής ωφέλειας.

ΔΗΜΟΣ ΗΛΙΔΑΣ

Δ/Κ ΑΜΑΛΙΑΔΑΣ

ΧΩΡΟΙ ΑΝΟΙΚΤΟΙ

Δημοτικό στάδιο	10000 m ²
Πλατεία Ανεμόμυλου	5500 m ²
Πλατεία Ελευθερίας	4000 m ²
Πλατεία Δημαρχείου	2500 m ²
Πλατεία Αγίου Αθανασίου & Ηρώων	2000 m ²
Πλατεία Δημοκρατίας	900 m ²
Πλατεία Παπαδοπούλου	2500 m ²
Κτήριο ΚΗΦΗ (Κτήμα Λεχουρίτη)	18000 m ²

Χώροι Λαϊκής αγοράς 10000 m²

Πλατεία Εργατικών Κατοικιών Αγίας Άννας 2500 m²

Δημοτικός χώρος πλησίον Εργατικών Κατοικιών Αγίας Άννας 5000 m²

Άσος ΟΣΕ 2000 m²

Πλατεία ανάπλασης Σοχιάς 5000 m²

Τ/Κ ΧΑΒΑΡΙΟΥ

ΧΩΡΟΙ ΑΝΟΙΚΤΟΙ

Κεντρική πλατεία 500 m²

Πλατεία Εφαπτόμενη Γυμνασίου 3000 m²

201

Πλατεία Αγίας Τριάδας

800 m²

Γήπεδο

5000 m²

Βοηθητικό Γήπεδο Συνοικισμού Αγ. Γεωργίου

4000 m²

Τ/Κ ΣΙΜΟΠΟΥΛΟΥ

ΧΩΡΟΙ ΑΝΟΙΚΤΟΙ

Κεντρική πλατεία

300 m²

Αύλειος Χώρος έμπροσθεν Δημοτικού Σχολείου

700 m²

Αύλειος Χώρος έμπροσθεν Δημαρχείου

2000 m²

Αύλειος Χώρος Κέντρου Υγείας

800 m²

Αύλειος Χώρος Ι.Ν. Αγ. Νικολάου

700 m²

Άπαντες οι χώροι διαθέτουν προσβασιμότητα και διαθέσιμα δίκτυα κοινής ωφέλειας.

ΔΗΜΟΣ ΑΝΔΡΑΒΙΔΑΣ ΚΥΛΛΗΝΗΣ

Δ/Κ ΛΕΧΑΙΝΩΝ

ΧΩΡΟΙ ΑΝΟΙΚΤΟΙ

Δημοτικό στάδιο 10000 m²

Κεντρική Πλατεία Αγίου Δημητρίου. 1500 m²

Κοινόχρηστος δημοτικός χώρος επί των οδών
Ευζώνων & Καψάλη 800 m²

Δ/Κ ΑΝΔΡΑΒΙΔΑΣ

ΧΩΡΟΙ ΑΝΟΙΚΤΟΙ

Δημοτικό στάδιο 8000 m²

Βοηθητικό γήπεδο 2000 m²

Κεντρική Πλατεία Αγίας Σοφίας. 4000 m²

Αύλειος χώρος Αγροτικού Συνεταιρισμού 1000 m²

Αύλειος χώρος Γυμνασίου Λυκείου 3000 m²

Ιππικό Κέντρο Δ/Κ Ανδραβίδας 15000 m²

Δ/Κ ΒΑΡΔΑΣ

ΧΩΡΟΙ ΑΝΟΙΚΤΟΙ

Δημοτικό στάδιο 9000 m²

Πλατεία Καλάκου 2000 m²

Πλατεία Ελευθερίας 3500 m²

Τ/Κ ΜΑΝΩΛΑΔΑΣ***ΧΩΡΟΙ ΑΝΟΙΚΤΟΙ***

	7000 m ²
Δημοτικό στάδιο	
	6000 m ²
Βοηθητικό στάδιο	

Τ/Κ ΝΕΑΣ ΜΑΝΟΛΑΔΑΣ***ΧΩΡΟΙ ΑΝΟΙΚΤΟΙ***

Δημοτικό στάδιο	7000 m ²
Πλατεία ΟΣΕ	8000 m ²
Πλατεία Δημοτικού Καταστήματος & παιδική χαρά	600 m ²

Τ/Κ ΚΥΛΛΗΝΗΣ***ΧΩΡΟΙ ΑΝΟΙΚΤΟΙ***

Αύλειος χώρος Νηπιαγωγείου 3000 m²

Δημοτικός χώρος παραπλεύρως Νηπιαγωγείου 1000 m²

Τ/Κ ΚΑΣΤΡΟΥ

ΧΩΡΟΙ ΑΝΟΙΚΤΟΙ

Δημοτικό στάδιο 10000 m²

Πλατεία Πρίγκιπα 1000 m²

Πλατεία έμπροσθεν Δημοτικού Καταστήματος 1000 m²

Αύλειος χώρος Δημοτικού Σχολείου 3000 m²

Τ/Κ ΝΕΑΣ ΝΕΟΧΩΡΙΟΥ

ΧΩΡΟΙ ΑΝΟΙΚΤΟΙ

206

Δημοτικό στάδιο

17000 m²

Πλατεία Νεοχωρίου

1000 m²**Τ/Κ ΚΑΤΩ ΠΑΝΑΓΙΑΣ*****ΧΩΡΟΙ ΑΝΟΙΚΤΟΙ***

Δημοτικός χώρος «Αρχονταρίκι»

3000 m²

Δημοτικός χώρος οικόπεδο

800 m²

Πλατεία Εκκλησίας

1000 m²

Άπαντες οι χώροι διαθέτουν προσβασιμότητα και διαθέσιμα δίκτυα κοινής ωφέλειας.

ΔΗΜΟΣ ΑΝΔΡΙΤΣΑΙΝΑΣ ΚΡΕΣΤΕΝΩΝ**Δ/Κ ΚΡΕΣΤΕΝΩΝ*****ΧΩΡΟΙ ΑΝΟΙΚΤΟΙ***

207

Δημοτικό στάδιο Κρεστένων

6000 m²

Αύλειος χώρος Πυροσβεστικής & ΕΠΑΛ.

3000 m²

Χώρος γιορτής σταφίδας

13000 m²**Τ/Κ ΚΑΛΛΙΘΕΑΣ*****ΧΩΡΟΙ ΑΝΟΙΚΤΟΙ***

Αύλειος Χώρος Δημοτικού

3000 m²

Αύλειος Χώρος Γυμνασίου

2500 m²**Τ/Κ ΑΝΔΡΙΤΣΑΙΝΑΣ*****ΧΩΡΟΙ ΑΝΟΙΚΤΟΙ***

Χώρος Πανηγυρίστρας

3000 m²

Δημοτικό στάδιο	2000 m ²
-----------------	---------------------

Πλατεία Αγίου Νικολάου (ΟΤΕ)	1000 m ²
------------------------------	---------------------

Άπαντες οι χώροι διαθέτουν προσβασιμότητα και διαθέσιμα δίκτυα κοινής ωφέλειας.

ΔΗΜΟΣ ΑΡΧΑΙΑΣ ΟΛΥΜΠΙΑΣ

Δ/Κ ΑΡΧΑΙΑΣ ΟΛΥΜΠΙΑΣ

ΧΩΡΟΙ ΑΝΟΙΚΤΟΙ

4000 m²

Δημοτικό γήπεδο

Πλατεία Δημαρχείου	2700 m ²
--------------------	---------------------

Πλατεία Εκκλησίας	650 m ²
-------------------	--------------------

Χώρος πρασίνου έναντι ΟΣΕ	950 m ²
---------------------------	--------------------

Δημοτικός χώρος έναντι παρκινγκ	4700 m ²
---------------------------------	---------------------

Δημοτικός χώρος παλιού Δημοτικού Σχολείου 850 m²

Δημοτικός χώρος αμαξοστάσιο Δήμου 1000 m²

Τ/Κ ΠΑΝΟΠΟΥΛΟΥ

ΧΩΡΟΙ ΑΝΟΙΚΤΟΙ

Αύλειος χώρος Δημαρχείου 6000 m²

Τ/Κ ΑΝΔΡΩΝΙΟΥ

ΧΩΡΟΙ ΑΝΟΙΚΤΟΙ

Γήπεδο 2500 m²

Τ/Κ ΛΑΛΑ

ΧΩΡΟΙ ΑΝΟΙΚΤΟΙ

	210	
Δημοτικό γήπεδο		6400 m ²
Πλατεία		1200 m ²
Αύλειος χώρος Εκκλησίας Αγ. Κωνσταντίνου		600 m ²

Τ/Κ ΛΑΜΠΕΙΑΣ

ΧΩΡΟΙ ΑΝΟΙΚΤΟΙ

Ανοικτό γήπεδο μπάσκετ		970 m ²
Πλατεία		800 m ²
Αύλειος χώρος παρκινγκ Δημαρχείου		230 m ²

Άπαντες οι χώροι διαθέτουν προσβασιμότητα και διαθέσιμα δίκτυα κοινής ωφέλειας.

ΔΗΜΟΣ ΖΑΧΑΡΩΣ

Δ/Κ ΖΑΧΑΡΩΣ

ΧΩΡΟΙ ΑΝΟΙΚΤΟΙ

Δημοτικός χώρος πρώην ιδιοκτησία Αλιανού (έναντι Δημοτικού σχολείου)	3000 m ²
Χώρος έμπροσθεν Κ. Υ. Ζαχάρως	1000 m ²
Χώρος αποθηκών Δήμου (έναντι Γυμνασίου Λυκείου)	1000 m ²
Κεντρική πλατεία	1000 m ²
Αύλειος χώρος Γυμνασίου Λυκείου (όπισθεν των κτιρίων)	1000 m ²
Δημοτικό στάδιο Ζαχάρως	7000 m ²

ΧΩΡΟΙ ΑΝΟΙΚΤΟΙ

Αύλειος Χώρος Ι. Ν. Αγίου Νικολάου	1000 m ²
Κεντρική πλατεία	800 m ²
Δημοτικό γήπεδο	4000 m ²

ΔΗΜΟΣ ΠΗΝΕΙΟΥ

Δ/Κ ΓΑΣΤΟΥΝΗΣ***ΧΩΡΟΙ ΑΝΟΙΚΤΟΙ***

Δημοτικό στάδιο	24000 m ²
Πλατεία Αγίου Νικολάου.	750 m ²
Πλατεία Ηρώων.	1200 m ²
Πλατεία ΑΣΟ	500 m ²

Πλατεία ΟΣΕ. 1000 m²

Πλατεία Ελευθερίας 2500 m²

Αύλειος χώρος Γηροκομείου Παναγίας Καθολικής
και έμπροσθεν αυτού 5500 m²

Δ/Κ ΒΑΡΘΟΛΟΜΙΟΥ

ΧΩΡΟΙ ΑΝΟΙΚΤΟΙ

Πλατεία Ι. Ν. Παναγίας 1000 m²

Πλατεία Ι. Ν. Αγ. Ιωάννου 700 m²

Βοηθητικό Γήπεδο ΑΣΟ 4000 m²

Ανοικτό Γήπεδο Μπάσκετ – Τένις 1900 m²

214

Δημοτικός χώρος Αγά Λιβάδι

2500 m²Αύλειος Χώρος 1^{ου} Δημοτικού Σχολείου1600 m²Αύλειος Χώρος 2^{ου} Δημοτικού Σχολείου2100 m²

Αύλειος Χώρος Γυμνασίου Λυκείου

2800 m²**Δ/Κ ΤΡΑΓΑΝΟΥ*****ΧΩΡΟΙ ΑΝΟΙΚΤΟΙ***

Πλατεία Ι. Ν. Νικολάου

3200 m²

Πλατεία Δημαρχείου

1000 m²

Πλατεία έναντι Δημοτικού Σχολείου

1200 m²

Πλατεία Δημοτικού Αναψυκτηρίου

800 m²

Δημοτικός χώρος οικόπεδο Καούκη

5000 m²

Δημοτικός χώρος οικόπεδο Ροδούλας

25000 m²

Άπαντες οι χώροι διαθέτουν προσβασιμότητα και διαθέσιμα δίκτυα κοινής ωφέλειας.

ΠΡΟΣΘΗΚΗ 16: ΕΘΕΛΟΝΤΙΚΕΣ ΟΡΓΑΝΩΣΕΙΣ ΕΝΤΑΓΜΕΝΕΣ ΣΤΟ ΜΗΤΡΩΟ ΤΗΣ Γ.Γ.Π.Π.

ΕΘΕΛΟΝΤΙΚΗ ΟΜΑΔΑ	ΟΝΟΜΑΤΕΠΩΝΥΜΟ	ΤΗΛ-MAIL
Δ.Ε.Ο.Φ. (ΔΙΑΣΩΣΤΙΚΗ ΕΘΕΛΟΝΤΙΚΗ ΟΜΑΔΑ ΦΙΓΑΛΕΙΑΣ)	ΧΡΗΣΤΟΣ ΚΑΠΛΑΝΗΣ	6932741387 2625041225 xkaplanis@yahoo.gr
“Ο ΠΗΝΕΙΟΣ” Βρανά - Βαρθολομιό	ΓΕΩΡΓΟΠΟΥΛΟΣ ΒΑΣΙΛΕΙΟΣ	6937177329 2623041120
	ΣΟΥΛΗΣ ΙΩΑΝΝΗΣ	6974017200 2623042198 esepa.vartholomio@gmail.com
ΔΙΑΣΩΣΤΙΚΗ ΟΜΑΔΑ ΗΛΕΙΑΣ(ΖΑΧΑΡΩ)	ΤΡΙΠΥΛΑΣ ΚΩΝ/ΝΟΣ	6984043792
	ΤΡΙΠΥΛΑ ΚΩΝΣΤΑΝΤΙΝΑ	6981942290 ΦΑΞ: 2625032027 konstantinatripila83@gmail.com
ΕΛΛΗΝΙΚΗ ΟΜΑΔΑ ΔΙΑΣΩΣΗΣ - ΠΑΡΑΡΤΗΜΑ ΝΟΜΟΥ ΗΛΕΙΑΣ ΑΜΑΛΙΑΔΑ	ΤΑΣΣΟΠΟΥΛΟΣ ΑΘΑΝΑΣΙΟΣ Τ.Κ.ΜΑΡΑΘΙΑΣ(Ε.Ο.ΠΑΤΡΩΝ ΠΥΡΓΟΥ	6978822217,fax:2622039003 ileia@hrt.org.gr
ΡΟΜΕΛ	ΜΑΤΡΩΖΟΣ ΗΡΑΚΛΗΣ	2625024567 6972009804

	Κρέστενα	matrozos24@yahoo.gr
--	----------	--

ΠΡΟΣΘΗΚΗ 17: ΕΘΕΛΟΝΤΙΚΕΣ ΟΡΓΑΝΩΣΕΙΣ ΜΗ ΕΝΤΑΓΜΕΝΕΣ ΣΤΟ ΜΗΤΡΩΟ ΓΓΠΠ

ΕΘΕΛΟΝΤΙΚΗ ΟΜΑΔΑ	ΟΝΟΜΑΤΕΠΩΝΥΜΟ	ΤΗΛ-MAIL
ΣΑΜΑΡΕΙΤΕΣ (ΣΩΜΑ ΕΘΕΛΟΝΤΩΝ ΣΑΜΑΡΕΙΤΩΝ ΔΙΑΣΩΣΤΩΝ & ΝΑΥΑΓΟΣΩΣΤΩΝ)	ΞΥΔΗΣ ΑΛΕΞΗΣ ΜΟΡΑΝΤ ΕΛΙΣΑΒΕΤ Κολοκοτρώνη 34 & Αντωνίου Πετραλιά - Αμαλιάδα	2622024650, 6975713425 6984363221 Τηλ: 2622022313 ΦΑΞ: 2622024650 amaliada@samarites.gr
ΚΥΝΗΓΕΤΙΚΟΣ ΣΥΛΛΟΓΟΣ ΠΥΡΓΟΥ	ΠΡΟΕΔΡΟΣ: ΚΩΝΣΤΑΝΤΟΠΟΥΛΟΣ ΑΛΚΗΣ ΓΑΡΟΥΦΑΛΗΣ ΝΙΚΟΣ	6972710206, kspvrgov@yahoo.gr Τηλ+ fax: 2621034065 6936513219
ΠΕΡΙΒΑΛΛΟΝΤΙΚΗ ΑΓΩΝΙΣΤΙΚΗ ΔΕΣΧΗ ΑΜΑΛΙΑΔΑΣ 4Χ4 Π.Α.ΔΕ.Α.	ΣΤΑΥΡΟΠΟΥΛΟΣ ΓΕΩΡΓΙΟΣ ΒΑΣΙΛΑΚΟΠΟΥΛΟΣ ΕΥΑΓΓΕΛΟΣ	6981875026 Fax: 2622025564 2622021109
«ΠΡΟ.Τ.Ε.Κ.Τ.Α.» - ΕΘΕΛΟΝΤΕΣ Ν. ΗΛΕΙΑΣ	ΑΝΤΩΝΗΣ ΣΟΦΙΑΝΟΣ ΡΗΓΟΠΟΥΛΟΥ ΑΓΑΘΗ ΤΟΡΕΓΑΣ ΦΩΤΗΣ	6972879456 6934524523 6974434035
ΟΜΑΔΑ ΕΘΕΛΟΝΤΩΝ ΔΑΣΟΠΥΡΟΣΒΕΣΤΩΝ ΦΟΛΟΗΣ	ΑΘΑΝΑΣΟΠΟΥΛΟΣ ΑΝΤΩΝΙΟΣ ΤΟΥ ΗΛΙΑ	2624061046 6979512902
ΕΛΛΗΝΙΚΟΣ ΕΡΥΘΡΟΣ ΣΤΑΥΡΟΣ	ΘΕΟΔΩΡΟΠΟΥΛΟΥ ΙΩΑΝΝΑ	6944656255

217

(Περιφερειακό Τμήμα Πύργου)		

ΠΡΟΣΘΗΚΗ 18:

ΟΑΣΠ – ΤΑΣ (ΤΑΠ)

ΟΑΣΠ

ΤΗΛ.	ΦΑΞ	EMAIL
210-6728000	2106779561	info@oasp.gr

Τ. Α .Π

ΔΙΕΥΘΥΝΤΗΣ	ΤΗΛΕΦΩΝΑ
ΜΩΥΣΙΑΔΟΥ ΠΗΝΕΛΟΠΗ	6945330218 2621029293 , 2610623274,(οικίας 2610623274) Γραμματεία : 2621035960, FAX: 2621032824

Δ.Α.Ε.Φ.Κ. (Διεύθυνση Αντιμετώπισης Επιπτώσεων Φυσικών Καταστροφών) / (Πρώην Υ. Α. Σ)

<p>Δ/ΝΤΡΙΑ Δ.Α.Ε.Φ.Κ. : ΚΛΕΑΝΘΗ ΜΑΡΙΑ</p> <p>ΤΜΗΜΑ ΠΡΟΣΩΡΙΝΗΣ ΣΤΕΓΑΣΗΣ - ΛΥΟΜΕΝΑ</p> <p>(Πρ/νη: κα ΑΡΓΥΡΟΥ)</p> <p>ΜΑΡΟΥΛΗ ΑΙΚΑΤΕΡΙΝΗ</p> <p>(Οριοθέτηση πληγείσων περιοχών)</p> <p>Οριοθέτηση Πλημμύρες: Λυμπεροπούλου Έλσα</p> <p>Οριοθέτηση Ανεμοστρόβιλοι: Καλύβα Εύη</p> <p>Email:ekalyva@yas.gr</p>	<p>2106411902</p> <p>FAX : 2106451994</p> <p>yas@ggde.gr</p> <p>2108704720</p> <p>2108704716</p> <p>2108704709</p> <p>2106440627</p> <p>2108704708</p> <p>2108704711</p>
--	---

ΠΡΟΣΘΗΚΗ 19:

ΧΡΗΣΙΜΑ ΤΗΛΕΦΩΝΑ

<p>ΓΕΝΙΚΗ ΓΡΑΜΜΑΤΕΙΑ ΠΟΛΙΤΙΚΗΣ ΠΡΟΣΤΑΣΙΑΣ</p>	<p>ΤΗΛΕΦΩΝΑ</p> <p>Αξιωματικός Επιχειρήσεων</p> <p>Δασόπουλος Μάριος κιν. 6946066233</p> <p>Φαξ: 2103315581 (Δελτίο Η.Χ.Π.Κ.Π. & δελτίο καιρού)</p> <p>112 (Κλήση Έκτακτης Ανάγκης)</p>
<p>ΓΕΝΙΚΟΣ ΓΡΑΜΜΑΤΕΑΣ</p> <p>ΙΩΑΝΝΗΣ ΚΑΠΑΚΗΣ</p>	<p>213-1510932</p> <p>2103359900</p> <p>Φαξ: 2103248122</p>
<p>Ο Διοικητής Ε.Σ.Κ.Ε</p>	<p>2103359900 – 9</p>

219

Θεοδόσιος Γ. Δημακογιάννης Υποστράτηγος ΠΣ	2132158650 (απευθείας Κέντρο Επιχειρήσεων) Email: kepp@gscp.gr Φαξ: 2103359312
--	---

ΑΣΤΕΡΟΣΚΟΠΕΙΟ ΑΘΗΝΩΝ - ΓΕΩΔΥΝΑΜΙΚΟ ΙΝΣΤΙΤΟΥΤΟ

ΤΗΛΕΦΩΝΟ 210-3490000 (Τηλ.Κέντρο) 210-3490152 (Γεωδυν. Ινστ/το 24ωρη βάρδια) 210-3490070 (// // //)	ΦΑΞ 210-3490120
--	------------------------

ΕΘΝΙΚΗ ΜΕΤΕΩΡΟΛΟΓΙΚΗ ΥΠΗΡΕΣΙΑ

ΤΗΛΕΦ. ΚΕΝΤΡΟ 210-9669101-3 Πιστοποιητικό καιρικών συνθηκών: 210-9699051 Ελ. Βενιζέλου 14 Ελληνικό Τ.Κ. 16777	ΦΑΞ 210-9629408 210-9628952 Email: info@hnms.gr 210-9649646 Email: sales@hnms.gr
--	--

Δ/ΝΣΗ ΥΓΕΙΑΣ ΚΑΙ ΚΟΙΝ/ΚΗΣ ΜΕΡΙΜΝΑΣ ΠΕΡΙΦ.ΔΥΤΙΚΗΣ ΕΛΛΑΔΑΣ

(ΣΚΗΝΙΚΟ ΥΛΙΚΟ)

ΥΠΕΥΘΥΝΟΣ	ΤΗΛΕΦΩΝΟ
ΣΟΥΡΗΣ ΕΜΜΑΝΟΥΗΛ	2613620704 / 2613620771
ΔΗΜΗΤΡΑΚΟΠΟΥΛΟΣ ΣΤΑΥΡΟΣ	6974904343

Τ.Ο.Ε.Β. ΕΝ ΕΝΕΡΓΕΙΑ	ΕΔΡΑ	ΤΗΛΕΦΩΝΟ	FAX-MAIL
Α΄ ΠΥΡΓΟΥ	ΤΡΙΚΟΥΠΗ 6 ΠΥΡΓΟΣ	2621034724	2621034724 atoebpurgou@gmail.com
Β΄ ΠΥΡΓΟΥ	ΠΑΤΡΟΚΛΟΥ 17 ΠΥΡΓΟΣ	2621025477	2621025477 toeb_b_pirgou@hotmail.com
ΕΠΙΤΑΛΙΟΥ	ΕΠΙΤΑΛΙΟ	2621071212	2621071212 toebepit@otenet.gr
ΑΜΑΛΙΑΔΑΣ-ΡΟΒΙΑΤΑΣ	ΚΟΥΜΟΥΝΔΟΥΡΟΥ 32 ΑΜΑΛΙΑΔΑ	2622022424	2622022424
ΣΑΒΑΛΙΩΝ	ΣΑΒΑΛΙΑ	2622061243	2622061243 toevsavalion@gmail.com
ΠΕΛΟΠΙΟΥ	ΠΕΛΟΠΙΟ	2624031388	2624031388 toebpelopiou@gmail.com
ΓΑΣΤΟΥΝΗΣ	ΓΑΣΤΟΥΝΗ	2623032396	2623032396 annet227@yahoo.gr
ΤΟΕΒ ΜΥΡΤΟΥΝΤΙΩΝ	ΛΕΧΑΙΝΑ	2623022213	2623022194 toeb_mirtoudiwn@hotmail.com
ΓΟΕΒ ΠΗΝΕΙΟΥ-ΑΛΦΕΙΟΥ Φάμελος Νικόλαος	ΑΛΦΕΙΟΥ 46 ΠΥΡΓΟΣ	2621025790 2621028184 6977801607	2621028148 goevpa@otenet.gr

ΠΡΟΣΘΗΚΗ 21:

ΑΡΧΑΙΟΛΟΓΙΚΟΙ ΧΩΡΟΙ

ΕΦΟΡΕΙΑ ΑΡΧΑΙΟΤΗΤΩΝ ΗΛΕΙΑΣ

ΕΦΟΡΟΣ

ΚΟΛΛΙΑ ΕΡΩΦΙΛΗ – ΙΡΙΣ

ΤΗΛΕΦΩΝΑ

2624022529

2624023753 6973343681

ΦΑΞ -EMAIL

2624022529 efahle@culture.gr

ΝΑΟΣ ΕΠΙΚΟΥΡΕΙΟΥ ΑΠΟΛΛΩΝΑ

ΠΑΝΑΓΟΠΟΥΛΟΣ (φύλακας)

6974099105

ΠΡΟΣΘΗΚΗ 22:

ΠΑΙΔΙΚΕΣ ΚΑΤΑΣΚΗΝΩΣΕΙΣ ΣΤΟ ΝΟΜΟ ΗΛΕΙΑΣ

ΟΝΟΜΑ ΚΑΤΑΣΚΗΝΩΣΗΣ	ΥΠΕΥΘ.ΚΑΤΑΣΚ/ΣΗΣ	ΤΗΛ. – EMAIL
OLYMPIA CAMP (Φρίξα Αρχαίας Ολυμπίας)	ΓΕΝΝΑΙΟΣ	26210-36060 6976802847 6976802868 info@Olympiacamp.gr
GREENCAMP (Λεχαινά Ηλείας)	ΜΠΑΡΔΑΚΗΣ	6944423113 26230-91268 Φαξ: 26230-91418 mail@greencamp.gr

ΧΡΙΣΤΙΑΝΙΚΗ ΕΝΩΣΗ ΠΥΡΓΟΥ (Κούμανι Ηλείας)	ΠΥΡΙΟΧΟΣ ΛΕΩΝΙΔΑΣ	6947605666 piriohosleon@in.gr 26210-28864
Η ΧΩΡΑ ΤΗΣ ΠΕΡΙΠΕΤΕΙΑΣ (Λάλα Ηλείας)	ΜΑΥΡΑΚΗ ΜΑΡΙΑ-ΣΤΕΦΑΝΙΑ	210-5822957 chryssulamavraki@hotmail.com
ΚΑΤΑΣΚΗΝΩΣΗ ΜΗΤΡΟΠΟΛΗΣ Ν.ΗΛΕΙΑΣ (Σκαφιδιά Ηλείας)	ΣΕΝΙΑΣ ΣΠΥΡΙΔΩΝ	6939310121 2621022527 contact@imilias.gr

ΠΡΟΣΘΗΚΗ 23:

ΑΛΛΑ ΧΡΗΣΙΜΑ ΣΤΟΙΧΕΙΑ

ΙΕΡΑ ΜΗΤΡΟΠΟΛΗ ΗΛΕΙΑΣ

ΤΗΛΕΦΩΝΟ 2621022527
--

ΦΑΞ
2621030592
contact@imilias.gr

<u>ΠΡΩΤΟΒΑΘΜΙΑ ΕΚΠΑΙΔΕΥΣΗ Ν.ΗΛΕΙΑΣ</u>	2621040287	2621022403
Δ/ΝΤΗΣ: ΖΕΥΛΑΣ ΠΑΝΑΓΙΩΤΗΣ	2621040288	mail@dipe.ilei.sch.gr
Κα ΤΣΙΧΛΑ(Υπευθ.Πολιτ.Προστασίας)	2621040271	
6974779646	2621040268	
<u>ΔΕΥΤΕΡΟΒΑΘΜΙΑ ΕΚΠΑΙΔΕΥΣΗ</u> <u>Ν.ΗΛΕΙΑΣ</u>	ΤΗΛ. ΚΕΝΤΡΟ: 2621360560	2621360563-4
Δ/ΝΤΗΣ: ΔΗΜΗΤΡΕΛΟΣ ΒΑΣΙΛΕΙΟΣ		dideilei@sch.gr

ΕΙΣΑΓΓΕΛΙΑ ΠΡΩΤΟΔΙΚΩΝ**ΠΥΡΓΟΥ****ΤΗΛΕΦΩΝΑ****2621022270****ΦΑΞ****2621022530****ΕΙΣΑΓΓΕΛΙΑ ΠΡΩΤΟΔΙΚΩΝ****ΑΜΑΛΙΑΔΑΣ****2622028850****2622026890****ΕΙΣΑΓΓΕΛΙΑ ΠΡΩΤΟΔΙΚΩΝ****ΚΥΠΑΡΙΣΣΙΑΣ****2761022257****2761022372**

Κατά της απόφασης αυτής ψήφισαν οι Περιφερειακοί Σύμβουλοι της Παράταξης «Λαϊκή Συσπείρωση Δυτικής Ελλάδας» κ.κ. Κοτσιλιάνος Κωνσταντίνος και Κοτοπούλης Σπυρίδων που υπερψήφισαν δική τους πρόταση.

Λευκό ψήφισε η Επικεφαλής της παράταξης «Αριστερή Παρέμβαση-Αντικαπιταλιστική Κίνηση στη Δυτική Ελλάδα» κ.Χαμηλάκη Αικατερίνη.

Το παρόν Πρακτικό αφού συντάχθηκε, διαβάστηκε και βεβαιώθηκε, υπογράφεται ως ακολούθως :

Ο ΠΡΟΕΔΡΟΣ**Ο ΓΡΑΜΜΑΤΕΑΣ****ΓΕΩΡΓΙΟΣ Παν. ΑΓΓΕΛΟΠΟΥΛΟΣ****ΚΩΝΣΤΑΝΤΙΝΟΣ ΚΟΥΣΤΑΣ****ΤΑ ΜΕΛΗ**