



ΑΝΑΡΤΗΤΕΑ ΣΤΟ ΔΙΑΔΙΚΤΥΟ

**ΕΛΛΗΝΙΚΗ ΔΗΜΟΚΡΑΤΙΑ
ΠΕΡΙΦΕΡΕΙΑ ΔΥΤΙΚΗΣ ΕΛΛΑΔΑΣ
ΓΡΑΦΕΙΟ ΠΡΟΕΔΡΟΥ ΠΕΡΙΦΕΡΕΙΑΚΟΥ
ΣΥΜΒΟΥΛΙΟΥ**

Πάτρα 25-4-2019

Αριθ.Πρωτ.:118535/271

Ταχ.Δ/ση: ΝΕΟ Πατρών-Αθηνών 32
& Αμερικής - 264 41 ΠΑΤΡΑ
Τηλέφωνο :2613-613537
Πληροφορίες: Δημ. Θεοδοροπούλου
FAX : 2613-613538
e-mail: grammateia.ps.pde@pde.gov.gr

ΠΡΟΣ: 1. Γραφείο Περιφερειάρχη
Δυτικής Ελλάδας
κ. Απ. Κατσιφάρα
2. Προϊστάμενο
Αυτοτελούς Δ/σης Πολιτικής Προστασίας
κ. Νικ. Γυφτάκη
ΚΟΙΝ: Εκτελεστική Γραμματέα
Περιφέρειας Δυτικής Ελλάδας

ΘΕΜΑ : Διαβίβαση της αριθ. **73/22-4-2019** απόφασης του
Περιφερειακού Συμβουλίου

ΣΧΕΤ: Η υπ. αριθ. πρωτ. 118493/1680/16-4-2019 εισήγηση του
Περιφερειάρχη Δυτικής Ελλάδας κ. Απ.Κατσιφάρα.

Σας διαβιβάζουμε την υπ. αριθ. **73/22-4-2019** απόφαση του
Περιφερειακού Συμβουλίου Δυτικής Ελλάδας με θέμα: «**Έγκριση Σχεδίου
Αντιμετώπισης Εκτάκτων αναγκών εξαιτίας δασικών πυρκαγιών της
Περιφέρειας Δυτικής Ελλάδας για το έτος 2019**» και παρακαλούμε για τις
περαιτέρω δικές σας ενέργειες.

**Ο ΠΡΟΕΔΡΟΣ
ΠΕΡΙΦΕΡΕΙΑΚΟΥ ΣΥΜΒΟΥΛΙΟΥ
ΔΥΤΙΚΗΣ ΕΛΛΑΔΑΣ**

ΓΕΩΡΓΙΟΣ Παν. ΑΓΓΕΛΟΠΟΥΛΟΣ

Ακολουθεί απόφαση του Περιφερειακού Συμβουλίου



**ΕΛΛΗΝΙΚΗ ΔΗΜΟΚΡΑΤΙΑ
ΠΕΡΙΦΕΡΕΙΑ ΔΥΤΙΚΗΣ ΕΛΛΑΔΑΣ
ΓΡΑΦΕΙΟ ΠΡΟΕΔΡΟΥ ΠΕΡΙΦΕΡΕΙΑΚΟΥ ΣΥΜΒΟΥΛΙΟΥ**

**6^η ΣΥΝΕΔΡΙΑΣΗ
ΠΕΡΙΦΕΡΕΙΑΚΟΥ ΣΥΜΒΟΥΛΙΟΥ ΔΥΤΙΚΗΣ ΕΛΛΑΔΑΣ**

ΠΡΑΚΤΙΚΟ 6^ο

Στην Πάτρα σήμερα στις 22/4/2019, ημέρα Μ.Δευτέρα και ώρα 15.00΄ στην αίθουσα του Περιφερειακού Συμβούλιου στο ισόγειο του κτιρίου της Περιφέρειας Δυτικής Ελλάδας (Ν.Ε.Ο. Πατρών – Αθηνών 32 & Αμερικής) προσήλθε σε Συνεδρίαση το Περιφερειακό Συμβούλιο Δυτικής Ελλάδας, ύστερα από την υπ' αριθ. πρωτ. 118549/278/16-4-2019 γραπτή πρόσκληση του Προέδρου του η οποία εκδόθηκε νομότυπα και δόθηκε σε όλους τους κ.κ. Περιφερειακούς Συμβούλους, σύμφωνα με τις διατάξεις του Ν.3852/2010 (άρθρ.167 παρ. 2).

Στη Συνεδρίαση παρευρέθησαν επί του συνόλου πενήντα ένα (51) μελών, τα παρακάτω μέλη :

- 1) Αγγελόπουλος Γεώργιος, -Πρόεδρος, 2)Λαλιώτης Παναγιώτης, – Αντιπρόεδρος, 3) Κούστας Κωνσταντίνος- Γραμματέας, 4)Αγιομυργιαννάκης Εμμανουήλ, 5)Αριστειδόπουλος Χαράλαμπος, 6)Αυγέρης Σάββας, 7)Γαβριηλίδης Κωνσταντίνος, 8)Δριβίλας Δημήτριος, 9)Ζαχαροπούλου-Στούμπου Αδαμαντία, 10) Κάνιστρα Ιωάννα, 11)Καπράλος Σπυρίδων, 12)Καρδάρα Ευσταθία, 13)Καρπέτας Κωνσταντίνος, 14)Κατσακούλης Ευάγγελος ,15) Κελεπούρης Ανδρέας, 16) Κοκκότη Γεωργία-Αρετή, 17)Κολοβός Ιωάννης, 18)Κοτοπούλης Σπυρίδων, 19)Κοτσιλιάνος Κωνσταντίνος, 20)Κουμπούρας Βασίλειος, 21)Κωνσταντοπούλου Αναστασία, 22)Κωσταριάς Δημήτριος, 23)Λύτρας Ιωάννης, 24)Μαυρόγιαννης Διονύσιος, 25)Μητρόπουλος Κωνσταντίνος, 26)Μπαλαμπάνης Νικόλαος, 27)Μπούνιας Χρήστος, 28)Μπράμος

Παναγιώτης, 29)Νασιώτης Θεόδωρος, 30)Πετρόπουλος Κωνσταντίνος, 31)Πλατανιάς Παναγιώτης, 32)Ρήγας Χρήστος, 33) Σακελλαρόπουλος Παναγιώτης, 34)Σιαμπλής Δημήτριος, 35)Σύρμος Γεώργιος , 36)Τογιοπούλου Αναστασία, 37)Υφαντής Νικόλαος, 38)Φαρμάκης Νεκτάριος, 39)Φωτόπουλος Τρύφων , 40)Χαροκόπος Αντώνιος, 41)Χατζηλάμπρου Βασίλειος και 42)Χήνος Γεώργιος.

Στη συνεδρίαση δεν προσήλθαν καίτοι προσκλήθηκαν τα μέλη του Περιφερειακού Συμβουλίου κ.κ. Αρβανιτάκης Ιωάννης (δικαιολογημένα απών), Βεργοπούλου Παρασκευή, Ευθυμίου Απόστολος, Ζαφειρόπουλος Ιωάννης (δικαιολογημένα απών), Κοκκινοβασίλης Πολυδεύκης (Τάκης) , Παπαναγιώτου-Μαρτζάκη Γεωργία, Παρασκευόπουλος Γεράσιμος (δικαιολογημένα απών), Σώκος Ευθύμιος (δικαιολογημένα απών) και Τσόγκας Γεώργιος.

Ήταν παρόντες και συμμετείχαν ο Περιφερειάρχης Δυτικής Ελλάδας κ. Απόστολος Κατσιφάρας, οι κ.κ. Αντιπεριφερειάρχες Περιφερειακών Ενοτήτων Αιτωλ/νίας κα Χριστίνα Σταρακά, Αχαΐας κ. Γρηγόρης Αλεξόπουλος και Ηλείας κ. Γεώργιος Γεωργιόπουλος.

Επίσης στη συνεδρίαση παρευρέθησαν: Ο Πρόεδρος του Χριστιανοδημοκρατικού κόμματος -Βουλευτής κ. Νίκος Νικολόπουλος, ο Δήμαρχος Ξηρομέρου κ. Ερωτόκριτος Γαλούνης, καθώς και ο Αντιδήμαρχος κ.Παναγιώτης Γαζέτας και οι Δημοτικοί Σύμβουλοι του ιδίου Δήμου κ.Βραχάς Παναγιώτης και ο κ. Χρήστος Κολοβός, από το Δήμο Δυτικής Αχαΐας ο κ. Αθανάσιος Ραυτακόπουλος, από το Σύλλογο «ΤΟ ΧΑΜΟΓΕΛΟ ΤΟΥ ΠΑΙΔΙΟΥ» ο Πρόεδρος κ.Κώστας Γιαννόπουλος, ο ταμίας του Δ.Σ κ. Ιωάννης Λαμπρόπουλος και το μέλος κ.Ευαγγελία Μαλαμάκη, από το Χιονοδρομικό Κέντρο Καλαβρύτων ο κ. Λεωνίδας Σπυρόπουλος, από τη ΣΑΛΦΩ Α.Ε ο κ. Γεώργιος Κινδύνης,ο Πρόεδρος ΤΕΕ κ. Βασίλης Αϊβαλής, ο Πρόεδρος Συλλόγου Αρχιτεκτόνων κ. Ιωάννης Πανταζόπουλος, ο Πρόεδρος Συλλόγου πολιτικών Μηχανικών κ. Γκατζόγιας, ο Πρόεδρος Τ.Κ. Φυτειών κ. Ιωάννης Φλωρόπουλος, από την Ανεξάρτητη Ανοιχτή Κίνηση Ανατολικής Αιγιάλειας ο

κ. Κώστας Οικονόμου, ο κ. Δημήτρης Παλαιολόγου και ο κ. Λεωνίδας Ξυλογιαννόπουλος, η Εκτελεστική Γραμματέας της Π.Δ.Ε κ. Διονυσία Μαράτου, ο Περιφερειακός Συμπαραστάτης του Πολίτη και της Επιχείρησης της Π.Δ.Ε κ. Γεώργιος Φαλτσέτος, ο Γενικός Διευθυντής Γενικής Διεύθυνσης Αναπτυξιακού Προγραμματισμού, Περιβάλλοντος και Υποδομών κ. Δημήτριος Καραβίδας, ο Γενικός Διευθυντής Γενικής Διεύθυνσης Περιφερειακής Αγροτικής Οικονομίας και Κτηνιατρικής κ. Σταύρος Βέρρας, η Γενική Διευθύντρια Γενικής Διεύθυνσης Δημόσιας Υγείας και Κοινωνικής Μέριμνας κ. Γεωργία Πλώτα, ο Γενικός Διευθυντής Γενικής Διεύθυνσης Μεταφορών και Επικοινωνιών κ. Ιωάννης Μέγκας , ο Προϊστάμενος της Αυτοτελούς Διεύθυνσης Πολιτικής Προστασίας κ. Νικόλαος Γυφτάκης, η Προϊσταμένη Ειδικής Υπηρεσίας Διαχείρισης Ε.Π. Περιφέρειας Δυτικής Ελλάδας κ. Άλκηστις Σταθοπούλου , ο Επιστημονικός Συνεργάτης Γραφείου Αντιπεριφερειάρχη Ηλείας κ Ευάγγελος Καραχάλιος, λοιποί υπηρεσιακοί παράγοντες, πολίτες και δημοσιογράφοι.

Χρέη γραμματέων άσκησαν οι υπάλληλοι της Περιφέρειας Δυτικής Ελλάδας Θεοδωροπούλου Δήμητρα και Μολφέση Βασιλική.

Αφού διαπιστώθηκε νόμιμη απαρτία, ο Πρόεδρος κηρύσσει την έναρξη της συνεδρίασης.

Αριθ.Αποφ. 73/2019

Στη συνέχεια ο Πρόεδρος εισάγει προς συζήτηση το **27^ο θέμα ημερήσιας διάταξης με τίτλο : «Έγκριση Σχεδίου Αντιμετώπισης Εκτάκτων αναγκών εξαιτίας δασικών πυρκαγιών της Περιφέρειας Δυτικής Ελλάδας για το έτος 2019»**, δίνοντας το λόγο στον Περιφερειάρχη Δυτικής Ελλάδας κ. Απόστολο Κατσιφάρα, που είναι εισηγητής του θέματος και που αναφέρεται στην αριθ. πρωτ. 118493/1680/16-4-2019 γραπτή εισήγησή του, που λέει τα εξής:

«Η Πολιτική Προστασία αποβλέπει στην προστασία της ζωής, της υγείας και της περιουσίας των πολιτών από φυσικές, τεχνολογικές και λοιπές καταστροφές που είναι

δυνατόν να συμβούν σε ειρηνική περίοδο. Για την επίτευξη του σκοπού αυτού εκπονούνται σχέδια πρόληψης και αντιμετώπισης ανά κατηγορία κινδύνου.

Το σχέδιο της Π.Δ.Ε. περιγράφει όλες τις φάσεις κινητοποίησης του μηχανισμού της Πολιτικής Προστασίας.

Το σχέδιο είναι εναρμονισμένο με το «ΣΧΕΔΙΟ ΑΝΤΙΜΕΤΩΠΙΣΗΣ ΔΑΣΙΚΩΝ ΠΥΡΚΑΓΙΩΝ» της ΓΓΠΠ, έχει εξειδικευτεί ως προς το προσωπικό και τα μέσα, έχει υποβληθεί στην Εκτελεστική Επιτροπή και έχει ως βασική αρχή τη συνεργασία όλων των εμπλεκόμενων φορέων και τη συντονισμένη δράση τους προκειμένου να επιτευχθούν οι σκοποί της Πολιτικής Προστασίας που είναι η προστασία της ανθρώπινης ζωής, του φυσικού περιβάλλοντος καθώς και η προστασία της περιουσίας των πολιτών.

Σε συνέχεια των παραπάνω και έχοντας υπόψη, την 38/2019 απόφαση της Εκτελεστικής Επιτροπής, σας υποβάλλουμε, σύμφωνα με το αρ.173 και το αρ. 174 του ν.3852/2010, το Σχέδιο Αντιμετώπισης Εκτάκτων Αναγκών εξαιτίας δασικών πυρκαγιών της Περιφέρειας Δυτικής Ελλάδας για το έτος 2019, το οποίο περιλαμβάνει και τα επιμέρους μνημόνια των Περιφερειακών Ενοτήτων Αχαΐας, Αιτωλοακαρνανίας και Ηλείας και παρακαλούμε για την έγκρισή του από το Περιφερειακό Συμβούλιο και **εισηγούμαστε:**

1. Την έγκριση του Σχεδίου Αντιμετώπισης Εκτάκτων αναγκών εξαιτίας δασικών πυρκαγιών της Περιφέρειας Δυτικής Ελλάδας για το έτος 2019
2. Την επιμήκυνση της Αντιπυρικής περιόδου και την έναρξη από την 1^η Απριλίου 2019
3. Την ανάπτυξη σύγχρονων μέσων για έγκαιρη και άμεση αντιμετώπιση των πυρκαγιών
4. Μόνιμη στάθμευση εναέριων μέσων στα αεροδρόμια Ανδραβίδας, Ακτίου και Αγρινίου
5. Έγκαιρη χρηματοδότηση στα Δασαρχεία για τη συντήρηση και καθαρισμό των αντιπυρικών ζωνών.
6. Ενίσχυση των Περιφερειών με πόρους για την Πολιτική Προστασία».

Πριν τη συζήτηση του θέματος αυτού είχε αποχωρήσει η Περιφερειακή Σύμβουλος κ. Ιωάννα Κάνιστρα.

Το Περιφερειακό Συμβούλιο αφού άκουσε τον εισηγητή, τον Πρόεδρο και τους λοιπούς ομιλητές που ανέπτυξαν τις απόψεις τους επί του ανωτέρω , κατόπιν διαλογικής συζήτησης

ΑΠΟΦΑΣΙΖΕΙ ΟΜΟΦΩΝΑ**Εγκρίνει:**

1. Το Σχέδιο Αντιμετώπισης Εκτάκτων αναγκών εξαιτίας δασικών πυρκαγιών της Περιφέρειας Δυτικής Ελλάδας για το έτος 2019
2. Την επιμήκυνση της Αντιπυρικής περιόδου και την έναρξη από την 1^η Απριλίου 2019
3. Την ανάπτυξη σύγχρονων μέσων για έγκαιρη και άμεση αντιμετώπιση των πυρκαγιών
4. Μόνιμη στάθμευση εναέριων μέσων στα αεροδρόμια Ανδραβίδας, Ακτίου και Αγρινίου
5. Έγκαιρη χρηματοδότηση στα Δασαρχεία για τη συντήρηση και καθαρισμό των αντιπυρικών ζωνών.
6. Ενίσχυση των Περιφερειών με πόρους για την Πολιτική Προστασία

και συγκεκριμένα όπως αυτό επισυνάπτεται στην παρούσα και αποτελεί αναπόσπαστο τμήμα της.

Το παρόν Πρακτικό αφού συντάχθηκε, διαβάστηκε και βεβαιώθηκε,
υπογράφεται ως ακολούθως :

Ο ΠΡΟΕΔΡΟΣ

Ο ΓΡΑΜΜΑΤΕΑΣ

ΓΕΩΡΓΙΟΣ Παν. ΑΓΓΕΛΟΠΟΥΛΟΣ

ΚΩΝ/ΝΟΣ ΚΟΥΣΤΑΣ

ΤΑ ΜΕΛΗ

ΣΧΕΔΙΟ
ΑΝΤΙΜΕΤΩΠΙΣΗΣ ΕΚΤΑΚΤΩΝ ΑΝΑΓΚΩΝ
ΕΞ ΑΙΤΙΑΣ ΔΑΣΙΚΩΝ ΠΥΡΚΑΓΙΩΝ
2019
ΠΟΛΙΤΙΚΗΣ ΠΡΟΣΤΑΣΙΑΣ
ΠΕΡΙΦΕΡΕΙΑΣ ΔΥΤΙΚΗΣ ΕΛΛΑΔΟΣ



ΜΕΡΟΣ Ι. ΕΙΣΑΓΩΓΗ

1. Ιστορικό Σύνταξης

Το έτος 2010 η Δ/νση Σχεδιασμού και Αντιμετώπισης Εκτάκτων Αναγκών της ΓΓΠΠ σε συνεργασία με όλους τους εμπλεκόμενους φορείς, στα πλαίσια εφαρμογής της ΥΑ 1299/7-4-2003 έγκρισης Υπουργού ΕΣΔΔΑ του Γενικού Σχεδίου Πολιτικής Προστασίας «Ξενοκράτης» (ΦΕΚ 423 τ. Β΄) και του άρθρου 11 του ΠΔ 151/2004 (ΦΕΚ 107/Α΄/2004), εξέδωσε το Γενικό Σχέδιο Αντιμετώπισης Εκτάκτων Αναγκών εξαιτίας Δασικών Πυρκαγιών, το οποίο στάλθηκε σε όλους τους εμπλεκόμενους φορείς με το 4044/7-6-2010 έγγραφό μας, για την εφαρμογή του κατά το μέρος που τους αφορά και εμπλέκονται.

Το έτος 2011, μετά τις επελθούσες διοικητικές αλλαγές από την ψήφιση του Ν.3852/2010 «Νέα Αρχιτεκτονική της Αυτοδιοίκησης και της Αποκεντρωμένης Διοίκησης - Πρόγραμμα Καλλικράτης», κρίθηκε αναγκαία η αναθεώρηση του ανωτέρω σχεδίου.

Στα πλαίσια αυτά η Δ/νση Σχεδιασμού και Αντιμετώπισης Εκτάκτων Αναγκών της ΓΓΠΠ, σε συνεργασία με όλους τους εμπλεκόμενους φορείς, προχώρησε στην αναθεώρησή του και εξέδωσε τη 2^η έκδοσή του, η οποία στάλθηκε σε όλους τους εμπλεκόμενους φορείς με το 4795/8-7-2011 έγγραφό μας για την εφαρμογή του, κατά το μέρος που τους αφορά και εμπλέκονται.

Η Δ/νση Σχεδιασμού & Αντιμετώπισης Εκτάκτων Αναγκών της ΓΓΠΠ, έχοντας υπόψη ότι από τη 2^η έκδοση του σχεδίου και μέχρι σήμερα επήλθαν διοικητικές και οργανωτικές αλλαγές οι οποίες αφορούσαν φορείς της κεντρική διοίκησης (μετονομασία υπουργείων, αλλαγές υπαγωγής φορέων, αλλαγές στις υπηρεσίες μεταφοράς και διανομής ηλεκτρικής ενέργειας, κλπ), έκρινε αναγκαία την επικαιροποίηση του ανωτέρω σχεδίου.

Για το σκοπό αυτό η Δ/νση Σχεδιασμού & Αντιμετώπισης Εκτάκτων Αναγκών της ΓΓΠΠ ζήτησε από όλους τους εμπλεκόμενους φορείς σε κεντρικό επίπεδο να την ενημερώσουν για τυχόν τροποποιήσεις που έχουν επέλθει στους ρόλους και τις αρμοδιότητές τους και εν συνεχεία, προχώρησε σε όλες τις απαραίτητες τροποποιήσεις και εξέδωσε την παρούσα 3^η έκδοση του Γενικού Σχεδίου Αντιμετώπισης Εκτάκτων Αναγκών εξαιτίας Δασικών Πυρκαγιών.

Σημειώνεται ότι με την παρούσα 3^η έκδοση δεν τροποποιείται ο σχεδιασμός και οι δράσεις αντιμετώπισης εκτάκτων αναγκών και διαχείρισης των συνεπειών εξαιτίας δασικών πυρκαγιών των Αποκεντρωμένων Διοικήσεων, Περιφερειών και Δήμων της χώρας.

Για το λόγο αυτό με το 1521/21-3-2013 έγγραφό μας «Σχεδιασμός και δράσεις Πολιτικής Προστασίας για την αντιμετώπιση κινδύνων λόγω των δασικών πυρκαγιών» οι ανωτέρω κλήθηκαν να επικαιροποιήσουν έγκαιρα για το έτος 2013 το Ειδικό Παράρτημα Ι΄ με το οποίο προσδιορίζονται το ανθρώπινο δυναμικό και οι πόροι που θα χρησιμοποιήσουν για την υλοποίηση των δράσεων Πολιτικής Προστασίας στα πλαίσια εφαρμογής του παρόντος σχεδίου

Από τη Δ/νση Σχεδιασμού & Αντιμετώπισης Εκτάκτων Αναγκών της Γενικής Γραμματείας Πολιτικής Προστασίας συμμετείχαν στη επικαιροποίηση, σύνταξη και έκδοση του παρόντος οι εξής:

- Φοίβος Θεοδώρου, Προϊστάμενος της Διεύθυνσης Σχεδιασμού και Αντιμετώπισης Εκτάκτων Αναγκών
- Δημήτριος Αλεξανδρής, Προϊστάμενος Τμήματος Σχεδιασμού, Πρόληψης & Αντιμετώπισης Φυσικών Καταστροφών
- Ανδρέας Αντωνάκος, Τμήμα Σχεδιασμού, Πρόληψης & Αντιμετώπισης Φυσικών Καταστροφών

Νοείται ότι στην ολοκλήρωση και πληρότητα του παρόντος σχεδίου συνέβαλαν και όλα τα στελέχη της Κεντρικής Διοίκησης των Φορέων που εμπλέκονται (Αρχηγείο ΕΛΑΣ, ΠΣ, ΛΣ-ΕΛΑΚΤ, ΓΕΕΘΑ, Υπουργείο Υγείας, ΥΠΕΚΑ, ΔΕΗ, ΑΔΜΗΕ, ΔΕΔΔΗΕ, κλπ) χωρίς την συνεργασία των οποίων δεν θα ήταν εφικτή η έκδοσή του.

2.2 Φύλλο Αναθεωρήσεων:

α/α αναθεώρησης	Σκοπός	Περιγραφή	Όνομα	Υπογραφή

3. Χαρακτηρισμός βαθμού ασφαλείας:

ΑΔΙΑΒΑΘΜΗΤΟ

4. Πίνακας Διανομής

Παρατίθεται στο Παράρτημα Ζ'.

5. Έναρξη ισχύος και εξουσιοδότηση εφαρμογής του Σχεδίου

Η ημερομηνία έναρξης ισχύος του παρόντος Σχεδίου (3^η έκδοση) ορίζεται η **26/06/2013**

Το παρόν σχέδιο, όπως και οι προηγούμενες εκδόσεις του, αποτελεί εν δυνάμει και το Ειδικό Σχέδιο Αντιμετώπισης Εκτάκτων Αναγκών των Αποκεντρωμένων Διοικήσεων, των Περιφερειών και των Δήμων και η εξειδίκευσή του συνίσταται στον προσδιορισμό του ανθρώπινου δυναμικού και των πόρων που θα χρησιμοποιήσουν για την υλοποίηση των δράσεων Πολιτικής Προστασίας στα πλαίσια εφαρμογής του παρόντος σχεδίου.

Συνεπώς, για την εξειδίκευση του παρόντος σχεδίου οι Αποκεντρωμένες Διοικήσεις, οι Περιφέρειες καθώς και οι Δήμοι, επιβάλλεται να επικαιροποιήσουν το ειδικό Παράρτημα Ι' το οποίο αφορά το ανθρώπινο δυναμικό και μέσα, που θα χρησιμοποιήσουν για την υλοποίηση των δράσεων Πολιτικής Προστασίας στα πλαίσια εφαρμογής του.

Πιο αναλυτικά στο Παράρτημα Ι' θα περιγράφονται τα κάτωθι:

- ονομαστική κατάσταση των υπευθύνων για την υλοποίηση των δράσεων Πολιτικής Προστασίας στα πλαίσια εφαρμογής του παρόντος σχεδίου, καθώς και των αναπληρωτών τους, με τα στοιχεία επικοινωνίας τους (ονοματεπώνυμο, τίτλος, θέση, ιδιότητα / ειδικότητα, τηλέφωνα, φαξ)
- κατάλογος των επιχειρησιακά έτοιμων μέσων που διαθέτει ο φορέας τους, για την υλοποίηση των δράσεων Πολιτικής Προστασίας στα πλαίσια εφαρμογής του παρόντος σχεδίου (μηχανήματα έργων, οχήματα μεταφοράς προσωπικού, κλπ)
- μνημόνια συνεργασίας με ιδιωτικούς φορείς για την εξασφάλιση επιπλέον πόρων προς ενίσχυση του έργου τους

Αναλυτικότερες οδηγίες για τη δομή και τα περιεχόμενα των σχεδίων των Αποκεντρωμένων Διοικήσεων, των Περιφερειών και των Δήμων της χώρας παρέχονται στο Παράρτημα Ε' του παρόντος.

Για τους υπόλοιπους φορείς που εμπλέκονται στο παρόν σχέδιο (Αρχηγείο ΕΛΑΣ, ΠΣ, ΛΣ-ΕΛΑΚΤ, ΓΕΕΘΑ, Υπουργείο Υγείας, ΥΠΕΚΑ, ΑΔΜΗΕ, ΔΕΔΔΗΕ, κλπ), οι Διοικήσεις τους προβαίνουν στην υλοποίησή του, με την έκδοση σχετικών οδηγιών, ή διαταγών προς τις υφιστάμενες οργανικές μονάδες τους.

6. Οδηγίες για την ενεργοποίηση και εφαρμογή του Σχεδίου

Η ενεργοποίηση του Γενικού Σχεδίου Αντιμετώπισης Εκτάκτων Αναγκών εξαιτίας Δασικών Πυρκαγιών, γίνεται όταν ο μηχανισμός Πολιτικής Προστασίας σε επίπεδο Δήμου, Περιφέρειας και Αποκεντρωμένης Διοίκησης βρίσκεται στο στάδιο επιχειρήσεων: «Ανάπτυξη Δυνάμεων – Επέμβαση (ΦΑΣΗ 3)», οπότε τα Όργανα Ελέγχου και Συντονισμού Επιχειρήσεων του Στρατηγικού επιπέδου τίθενται σε «Αυξημένη ετοιμότητα». Η γνωστοποίηση της αυξημένης ετοιμότητας για την αντιμετώπιση εκτάκτων αναγκών και τη διαχείριση των συνεπειών λόγω εκδήλωσης δασικής πυρκαγιάς στα Κεντρικά Όργανα Διοίκησης Ελέγχου και Συντονισμού επιχειρήσεων γίνεται μέσω του ΚΕΠΠ της ΓΓΠΠ.

Ειδικότερα, κατά τη διάρκεια της αντιπυρικής περιόδου το Γενικό Σχέδιο Αντιμετώπισης Εκτάκτων Αναγκών εξαιτίας Δασικών Πυρκαγιών καθώς και τα Ειδικά Σχέδια Αντιμετώπισης Εκτάκτων Αναγκών εξαιτίας Δασικών Πυρκαγιών των Αποκεντρωμένων Διοικήσεων, των Περιφερειών και των Δήμων, ενεργοποιούνται και εφαρμόζονται σε καθημερινή βάση στο στάδιο επιχειρήσεων «Αυξημένη Ετοιμότητα (ΦΑΣΗ 2)», λαμβάνοντας υπόψη το Χάρτη Πρόβλεψης Κινδύνου Πυρκαγιάς που εκδίδεται καθημερινά από τη ΓΓΠΠ. Τα επίπεδα ετοιμότητας, οι συγκεκριμένες ενέργειες του κάθε επιχειρησιακά εμπλεκόμενου Φορέα σε κάθε επίπεδο διοίκησης, καθώς και η λήψη πρόσθετων μέτρων ετοιμότητας καθορίζονται με βάση τη γενικότερη εκτίμηση κινδύνου, καθώς και τον ημερήσιο δείκτη επικινδυνότητας του Χάρτη Πρόβλεψης Κινδύνου Πυρκαγιάς για κάθε περιοχή.

Κατά συνέπεια, δεν αποτελεί προϋπόθεση ενεργοποίησης και εφαρμογής του παρόντος σχεδίου η έκδοση σχετικής απόφασης κήρυξης της περιοχής σε κατάσταση έκτακτης ανάγκης ή άλλης σχετικής απόφασης των Αποκεντρωμένων Οργάνων Πολιτικής Προστασίας μετά από εισήγηση των Συντονιστικών Οργάνων Πολιτικής Προστασίας (ΣΤΟ, ΣΟΠΠ, κλπ).

Το παρόν σχέδιο ενεργοποιείται και εφαρμόζεται σε καθημερινή βάση κατά τη διάρκεια της αντιπυρικής περιόδου (ή όταν αυτό απαιτείται εκτός της αντιπυρικής περιόδου) με κριτήρια κλιμάκωσης, όπως αυτά περιγράφονται στην παρ. 4.3.1 του παρόντος.

7. Κατάλογος Εποπτευόμενων Οργανισμών & Ιδρυμάτων, Αποκεντρωμένων Διοικήσεων, Περιφερειών και Δήμων υπόχρεων σχεδίασης

- Όλες οι Αποκεντρωμένες Διοικήσεις της χώρας
- Όλες οι Περιφέρειες της χώρας
- Όλοι οι Δήμοι της χώρας

ΜΕΡΟΣ ΙΙ. ΚΥΡΙΟ ΜΕΡΟΣ

1. Σκοπός

Με το Γενικό Σχέδιο Αντιμετώπισης Εκτάκτων Αναγκών λόγω Δασικών Πυρκαγιών επιδιώκεται η άμεση και συντονισμένη απόκριση των εμπλεκόμενων Φορέων σε Επιτελικό (Στρατηγικό – Πολιτικό), Διευθύνσεως κρίσεων (Επιχειρησιακό) και Εκτελεστικό (Τακτικό) Επίπεδο

- για την υποστήριξη του έργου του Πυροσβεστικού Σώματος στην καταστολή των δασικών πυρκαγιών
- για την αποτελεσματική αντιμετώπιση εκτάκτων αναγκών λόγω δασικών πυρκαγιών και την άμεση διαχείριση των συνεπειών τους, δράσεις που αποβλέπουν στην προστασία της ζωής, της υγείας και της περιουσίας των πολιτών, καθώς και στην προστασία του φυσικού περιβάλλοντος, των πλουτοπαραγωγικών πηγών και των υποδομών της χώρας

Προϋπόθεση για την επίτευξη του σκοπού αυτού είναι η συνέργεια, η συνεργασία και η διαλειτουργικότητα των εμπλεκόμενων Φορέων σε όλα τα επίπεδα Διοίκησης.¹

2. Αντικειμενικοί Στόχοι

- Προσδιορισμός ρόλων και αρμοδιοτήτων όλων των εμπλεκόμενων Φορέων σε κάθε επίπεδο Διοίκησης σε όλες τις φάσεις κινητοποίησης του συστήματος Πολιτικής Προστασίας.
- Συντονισμένη δράση των εμπλεκόμενων εκ της αποστολής τους Φορέων στην υποστήριξη του έργου της καταστολής των δασικών πυρκαγιών που αποτελεί ευθύνη του Πυροσβεστικού Σώματος, συμπεριλαμβανομένης και της αναγγελίας για την έγκαιρη κινητοποίηση του μηχανισμού με στόχο τον έλεγχο των επεισοδίων δασικών πυρκαγιών σε αρχικό στάδιο.
- Συντονισμένη δράση των εμπλεκόμενων Φορέων στην αντιμετώπιση εκτάκτων αναγκών λόγω δασικών πυρκαγιών και στην άμεση/βραχεία διαχείριση των συνεπειών για την αποκατάσταση της καθημερινής λειτουργίας περιοχών που έχουν περιέλθει σε κατάσταση έκτακτης ανάγκης εξαιτίας του φαινομένου των δασικών πυρκαγιών.
- Παροχή πρότυπου Ειδικού Σχεδίου Αντιμετώπισης Εκτάκτων Αναγκών λόγω Δασικών Πυρκαγιών με οδηγίες για την περαιτέρω εξειδίκευση του σε επίπεδο Αποκεντρωμένων Διοικήσεων, Περιφερειών και Δήμων της χώρας, για λόγους τυποποίησης και εναρμόνισης καθώς και άμεσης εφαρμογής του.

3. Ανάλυση Κινδύνου – Κατάσταση – Παραδοχές – Προϋποθέσεις- Παράμετροι Σχεδιασμού

3.1. Ανάλυση Κινδύνου

Οι ιδιαίτερα επικίνδυνες περιοχές της χώρας για την εκδήλωση πυρκαγιών σε δάση και δασικές εκτάσεις αναφέρονται στο ΠΔ 575/1980, το οποίο εκδόθηκε κατ' εφαρμογή του αρθ. 25 του Ν. 998/1979 και απεικονίζονται στον χάρτη 1 (Παράρτημα Β).

Με βάση τα άρθρα 23 & 25 του Ν. 998/79 προκύπτει η υποχρέωση (για τους Φορείς, που αναφέρονται για δράσεις που προσδιορίζονται στην ΚΥΑ 12030Φ.109.1/1999 για την αντιμετώπιση των δασικών πυρκαγιών) ανάπτυξης μηχανισμού και υποχρεωτικής λήψης μέτρων έτσι ώστε να υπάρχει άμεσος έλεγχος των δασικών πυρκαγιών που

ενδέχεται να εκδηλωθούν από 1^{ης} Μαΐου μέχρι 31^{ης} Οκτωβρίου. Η περίοδος αυτή προσδιορίζεται ως αντιπυρική περίοδος (αρθ. 1, ΚΥΑ 12030Φ.109.1/1999).

3.2. Κατάσταση – Παραδοχές – Προϋποθέσεις- Παράμετροι Σχεδιασμού

Κατάσταση: Οι δασικές πυρκαγιές είναι ένα φαινόμενο που εντάσσεται στην κατηγορία των φυσικών καταστροφών.

Είναι δυνατόν να προκληθούν από φυσικά αίτια (π.χ. κεραυνοί) ή από ανθρώπινες δραστηριότητες (κάψιμο σκουπιδιών, κλπ.). Στην Ελλάδα ο κίνδυνος εκδήλωσης Δασικής Πυρκαγιάς από ανθρώπινες δραστηριότητες έχει διαπιστωθεί στατιστικά ότι είναι μεγάλος.

Τα ευαίσθητα στις πυρκαγιές δασικά οικοσυστήματα στη χώρα μας εντοπίζονται κυρίως στην παραλιακή, λοφώδη και υποορεινή περιοχή, όπου κυριαρχούν ενώσεις φρυγάνων, διαπλάσεις αείφυλλων πλατύφυλλων και πευκοδάση. Οι περιοχές αυτές με υψόμετρο 0-600 μ. αποδεδειγμένα θεωρούνται ζώνες σημείων έναρξης των περισσότερων δασικών πυρκαγιών. Όμως, δεν αποκλείεται η εμφάνισή τους και σε περιοχές με μεγαλύτερα υψόμετρα (ορεινός όγκος), ιδιαίτερα σε χρονιές με ευνοϊκές καιρικές συνθήκες.

Οι δασικές πυρκαγιές με τη δημιουργία τοπίων καταστροφής επηρεάζουν αρνητικά την ανθρώπινη ψυχολογία, έχουν δυσμενείς επιπτώσεις στις ανθρώπινες δραστηριότητες, καταστρέφουν υποδομές και συμβάλλουν στην εκ των υστέρων δημιουργία καταστροφικών πλημμυρών με ταυτόχρονη παράσυρση των ορεινών εδαφών προκαλώντας σταδιακή ερημοποίηση των πληγέντων περιοχών.

Παραδοχές: Οι δασικές πυρκαγιές δύνανται να προκαλέσουν:

- Απώλεια ανθρώπινων ζωνών και αίσθημα ανασφάλειας του πολίτη.
- Άμεσες και έμμεσες οικονομικές απώλειες από καταστροφές στον πρωτογενή τομέα (δασικά προϊόντα, γεωργία, κτηνοτροφία), σε διάφορες υποδομές της χώρας (δίκτυα ηλεκτρισμού, τηλεπικοινωνιών κλπ.), καθώς και συνέπειες στη δασική αναψυχή και τον τουρισμό εν γένει.
- Διατάραξη οικολογικής ισορροπίας.

Προϋποθέσεις: Προϋποθέσεις για την εφαρμογή του Γενικού Σχεδίου Δασικών Πυρκαγιών είναι οι ακόλουθες:

- Ο προσδιορισμός του ανθρώπινου δυναμικού και μέσων που δύνανται να διατεθούν σε επίπεδο Αποκεντρωμένων Διοικήσεων, Περιφερειών και Δήμων για την υποστήριξη του έργου του ΠΣ και την αντιμετώπισης εκτάκτων αναγκών και διαχείριση των συνεπειών εξαιτίας δασικών πυρκαγιών, σύμφωνα με τις οδηγίες του Παραρτήματος Ε' του παρόντος.
- Η σύνταξη μνημονίων ενεργειών των Αποκεντρωμένων Διοικήσεων, των Περιφερειών και των Δήμων της χώρας για την εφαρμογή του παρόντος σχεδίου.
- Η σύνταξη μνημονίων ενεργειών όλων των επιχειρησιακά εμπλεκόμενων εκ του θεσμικού πλαισίου Φορέων, είτε για την υποστήριξη των δράσεων του Πυροσβεστικού Σώματος όπως αυτοί που αναφέρονται στην ΚΥΑ 12030Φ.109.1/1999, είτε για τη διαχείριση των συνεπειών της καταστροφής σε όλα τα επίπεδα Διοίκησης.
- Η εξασφάλιση ετοιμότητας όλων των επιχειρησιακά εμπλεκόμενων Φορέων σε κάθε στάδιο επιχειρήσεων
- Η διασφάλιση της επικοινωνίας μεταξύ όλων των εμπλεκόμενων υπηρεσιών και οργάνων για την απρόσκοπτη ροή πληροφοριών.

Παράμετροι Σχεδιασμού: Η ταυτόχρονη ύπαρξη επεισοδίων δασικών πυρκαγιών μεγάλης έκτασης σε διαφορετικά γεωγραφικά διαμερίσματα της χώρας.

Με τον όρο δασικές πυρκαγιές μεγάλης έκτασης θεωρούνται τα επεισόδια αυτά, στα οποία δεν έχει περιορισθεί η πυρκαγιά στο αρχικό της στάδιο και λόγω των διαστάσεων που έχουν λάβει, για τη διαχείρισή τους, απαιτούνται πόροι που θα διατεθούν και από άλλα γεωγραφικά διαμερίσματα της χώρας.

4. Ιδέα Επιχειρήσεων

Στα πλαίσια του Γενικού Σχεδίου Δασικών Πυρκαγιών διακρίνονται δύο κατηγορίες δράσεων:

Α) Δράσεις που αφορούν στην αντιμετώπιση του ίδιου του συμβάντος Δασικής Πυρκαγιάς (καταστολή Δασικής Πυρκαγιάς) που γίνεται καταρχήν σε τοπικό επίπεδο από τις κατά τόπους αρμόδιες υπηρεσίες του Πυροσβεστικού Σώματος και σύμφωνα με τα επιχειρησιακά σχέδια αυτών. Το Πυροσβεστικό Σώμα ως αρμόδιος φορέας για την αναγγελία του συμβάντος Δασικής Πυρκαγιάς ειδοποιεί τους υπόλοιπους εμπλεκόμενους Φορείς σε τοπικό επίπεδο. Οι Φορείς που βάσει του θεσμικού πλαισίου οφείλουν να συνδράμουν σε δυναμικό και μέσα το έργο της κατάσβεσης το οποίο αποτελεί ευθύνη του Πυροσβεστικού Σώματος [Δημόσιοι (Αποκεντρωμένες Διοικήσεις, Περιφέρειες, Δήμοι, Ένοπλες Δυνάμεις, ΕΛΑΣ, ΛΣ-ΕΛΑΚΤ), Ιδιωτικοί Φορείς, Εθελοντικές Οργανώσεις εκπαιδευμένες από το Πυροσβεστικό Σώμα κλπ] συμμετέχουν μετά από αίτημα του επικεφαλής Αξιωματικού των επιχειρήσεων καταστολής και αναλόγως της κλιμάκωσης των επιχειρήσεων κατά το μέρος που τους αφορά και φροντίζουν για τη διαθεσιμότητα και κλιμάκωση των ιδίων πόρων (ανθρώπινο δυναμικό και μέσα).

Β) Δράσεις που αφορούν στην αντιμετώπιση εκτάκτων αναγκών λόγω δασικών πυρκαγιών, διαχείριση των συνεπειών τους και στην άμεση/βραχεία αποκατάσταση αυτών, που αναλαμβάνεται από τους λοιπούς επιχειρησιακά εμπλεκόμενους Φορείς σε επίπεδο Δήμου, Περιφέρειας, Αποκεντρωμένης Διοίκησης και Κεντρικό επίπεδο και αναλόγως της κλιμάκωσης των επιχειρήσεων.

Οι ανωτέρω δράσεις υλοποιούνται αρχικά σε τοπικό επίπεδο.

Η αντιμετώπιση εκτάκτων αναγκών λόγω δασικών πυρκαγιών και η διαχείριση των συνεπειών σε τοπικό επίπεδο γίνεται αρχικά από τις αρμόδιες υπηρεσίες του Π.Σ, του Δήμου, της ΕΛΑΣ και του ΛΣ-ΕΛΑΚΤ, καθώς και των λοιπών υπηρεσιών (Τομέας Υγείας, ΑΔΜΗΕ, ΔΕΔΔΗΕ, κλπ), στη χωρική αρμοδιότητα των οποίων έχει εκδηλωθεί και αναπτύσσεται η Δασική Πυρκαγιά.

Ο συντονισμός των δράσεων που αναλαμβάνεται από το Δήμαρχο αφορά στη διασύνδεση των επιμέρους δράσεων των Φορέων, στην εύρεση και διάθεση πρόσθετων πόρων προς

- υποβοήθηση του έργου της καταστολής των δασικών πυρκαγιών που εκτελείται από το Π.Σ., καθώς και
- στην αντιμετώπιση εκτάκτων αναγκών λόγω δασικών πυρκαγιών και στην αποτελεσματική διαχείριση των συνεπειών.

Οι ανωτέρω Φορείς και Υπηρεσίες συμμετέχουν με εκπροσώπους τους στο Συντονιστικό Τοπικό Όργανο (ΣΤΟ). Το ΣΤΟ, ασκεί υποστηρικτικό ρόλο στο έργο του Δημάρχου και αφορά στο συντονισμό όλων των δράσεων διαχείρισης της έκτακτης ανάγκης εφόσον αυτή παραμένει σε επίπεδο Δήμου.

Στην περίπτωση που η διαχείριση των εκτάκτων αναγκών λόγω δασικών πυρκαγιών δεν μπορεί να αντιμετωπιστεί σε επίπεδο Δήμου, είτε λόγω έκτασης, είτε λόγω έντασης της καταστροφής, ο συντονισμός των δράσεων αναλαμβάνεται από τον Περιφερειάρχη ή κατόπιν εντολής του από τον αρμόδιο Αντιπεριφερειάρχη ο οποίος ενεργεί σύμφωνα με τις οδηγίες και τις κατευθύνσεις που του παρέχει ο Περιφερειάρχης. Οι Υπηρεσίες και Φορείς που υποστηρίζουν το έργο της αντιμετώπισης εκτάκτων αναγκών και διαχείρισης συνεπειών λόγω δασικών πυρκαγιών σε επίπεδο Περιφερειακής Ενότητας, συμμετέχουν με εκπροσώπους τους στο Συντονιστικό Όργανο Πολιτικής Προστασίας (ΣΟΠΠ) της Περιφερειακής Ενότητας, το οποίο συγκαλείται με εντολή του αρμόδιου Αντιπεριφερειάρχη και εισηγούνται τα απαραίτητα μέτρα για την υποστήριξη του έργου του ΠΣ και την αποτελεσματική αντιμετώπιση των εκτάκτων αναγκών λόγω δασικών πυρκαγιών και διαχείριση των συνεπειών.

Στην περίπτωση που η διαχείριση των εκτάκτων αναγκών λόγω δασικών πυρκαγιών δεν μπορεί να αντιμετωπιστεί σε επίπεδο Περιφερειακής Ενότητας, ο συντονισμός των δράσεων αναλαμβάνεται από τον Περιφερειάρχη ο οποίος υποστηρίζεται από τις υπηρεσίες της Περιφέρειας, καθώς και τις επιχειρησιακά εμπλεκόμενες οργανικές μονάδες και όργανα των Δήμων.

Στην περίπτωση που η διαχείριση των εκτάκτων αναγκών λόγω δασικών πυρκαγιών δεν μπορεί να αντιμετωπιστεί σε επίπεδο Περιφέρειας, ο συντονισμός των δράσεων αναλαμβάνεται από τον Γενικό Γραμματέα της Αποκεντρωμένης Διοίκησης ο οποίος υποστηρίζεται από τις υπηρεσίες της Αποκεντρωμένης Διοίκησης, καθώς και τις επιχειρησιακά εμπλεκόμενες οργανικές μονάδες και όργανα των Περιφερειών και των Δήμων.

Στην περίπτωση που η διαχείριση των εκτάκτων αναγκών λόγω δασικών πυρκαγιών δεν μπορεί να αντιμετωπιστεί σε επίπεδο Αποκεντρωμένης Διοίκησης, ο συντονισμός αναλαμβάνεται από το Γενικό Γραμματέα Πολιτικής Προστασίας και το Κεντρικό Συντονιστικό Όργανο Πολιτικής Προστασίας (ΚΣΟΠΠ).

4.1. Βασικές Αρχές

Βασική αρχή εφαρμογής του Γενικού Σχεδίου Αντιμετώπισης Εκτάκτων Αναγκών εξαιτίας Δασικών Πυρκαγιών είναι η συνεργασία όλων των εμπλεκόμενων Φορέων και η συντονισμένη δράση τους, όπως αυτή καθορίζεται από το ισχύον θεσμικό πλαίσιο. Οι εμπλεκόμενοι Φορείς ενεργοποιούνται σε κάθε Φάση του Συστήματος Κινητοποίησης Πολιτικής Προστασίας (συνήθης ετοιμότητα, αυξημένη ετοιμότητα, άμεση κινητοποίηση-επέμβαση, αποκατάσταση) σύμφωνα με τα διαγράμματα ροής πληροφοριών που επισυνάπτονται στο Παράρτημα Γ' του παρόντος.

4.2. Στάδια Επιχειρήσεων

Στο πλαίσιο του Γενικού Σχεδίου Δασικών Πυρκαγιών τα στάδια επιχειρήσεων νοούνται ως οι φάσεις εξέλιξης του καταστροφικού φαινομένου, η χρονική εξέλιξη του οποίου μπορεί να ενταχθεί γενικά στις τέσσερις φάσεις του συστήματος κινητοποίησης πολιτικής προστασίας (συνήθης ετοιμότητα, αυξημένη ετοιμότητα, άμεση κινητοποίηση-επέμβαση, αποκατάσταση- αρωγή) όπως ορίζονται στο Γενικό Σχέδιο Πολιτικής Προστασίας (ΥΑ 1299/2003).

Στο Παράρτημα Δ' αναφέρονται οι αρμοδιότητες και οι δράσεις των επιχειρησιακά εμπλεκόμενων Φορέων καθώς και των Οργάνων Διοίκησης Ελέγχου και Συντονισμού Επιχειρήσεων για κάθε επίπεδο Διοίκησης (Επιτελικό – Επιχειρησιακό – Τακτικό) και για όλες τις φάσεις του συστήματος κινητοποίησης Πολιτικής Προστασίας.

4.2.1. Φάση 1^η Συνήθης Ετοιμότητα

Κατά τη φάση αυτή υλοποιούνται μέτρα και ενέργειες, που συμβάλλουν στην προετοιμασία κάθε εμπλεκόμενου Φορέα για τις επόμενες φάσεις ενεργειών, που εξασφαλίζουν δηλαδή την κινητοποίηση για την υλοποίηση των δράσεων, ανάλογα με την εμπλοκή του κάθε Φορέα στα στάδια επιχειρήσεων, που ακολουθούν την εκδήλωση του φαινομένου. Διευκρινίζεται ότι για το σκοπό σύνταξης του Σχεδίου, δράσεις πρόληψης που είναι δυνατό να λαμβάνουν χώρα κατά τη διάρκεια της 1ης φάσης (εκτέλεση έργων και εργασιών αντιπυρικής προστασίας σε δάση και δασικές εκτάσεις, απομάκρυνση μέρους ή του συνόλου της βλάστησης γύρω από υποδομές και περιοχές ιδιαίτερης αξίας, κλπ) δεν ανήκουν στην 1^η φάση και δεν πρέπει να συμπεριλαμβάνονται σε αυτή.

Κατά την φάση αυτή γίνονται προπαρασκευαστικές δράσεις/ενέργειες που εξασφαλίζουν τις συνθήκες για την εφαρμογή των εγκεκριμένων σχεδίων και την επιχειρησιακή ετοιμότητα του μηχανισμού αντιμετώπισης (όπως συντήρηση, προμήθεια υλικών, κλπ).

Συγκεκριμένα, στο Στρατηγικό επίπεδο λαμβάνονται αποφάσεις:

α) για την εξασφάλιση των οικονομικών πόρων που θα διατεθούν για την πιθανή μίσθωση-επίταξη μηχανημάτων, πρόσληψη εποχιακού προσωπικού, προμήθεια υλικών κλπ., και

β) για τη δρομολόγηση της ανάπτυξης των διαθέσιμων πόρων με βάση τα συμπεράσματα της ανάλυσης κινδύνου.

Σε όλα τα επίπεδα ελέγχεται η λειτουργία του συστήματος επικοινωνίας και ροής πληροφοριών για τη διασφάλιση της ικανότητας ασφαλούς ανταλλαγής πληροφοριών μεταξύ των εμπλεκόμενων Φορέων και τη λήψη αποφάσεων. Αξιολογούνται όλα τα διαθέσιμα στοιχεία και πληροφορίες που συλλέγονται από τα συστήματα επιτήρησης, πρόβλεψης και έγκαιρης προειδοποίησης για το σχηματισμό βάσιμης εκτίμησης της κατάστασης. Γίνεται έλεγχος του αριθμού και της κατάστασης των μέσων πολιτικής προστασίας.

Στο Παράρτημα Δ' περιγράφονται ο ρόλος, αρμοδιότητες και δράσεις κάθε εμπλεκόμενου Φορέα στη φάση αυτή.

4.2.2. Φάση 2^η Αυξημένη Ετοιμότητα

Τα επίπεδα ετοιμότητας, οι συγκεκριμένες ενέργειες του κάθε επιχειρησιακά εμπλεκόμενου Φορέα σε κάθε επίπεδο και η λήψη πρόσθετων μέτρων σε συνάρτηση με το προβλεπόμενο επίπεδο κινδύνου καθορίζεται από τον επιχειρησιακό τους σχεδιασμό.

Για την υποστήριξη της Διοίκησης στη λήψη αποφάσεων σχετικών με την επιλογή επιπέδου ετοιμότητας η Γενική Γραμματεία Πολιτικής Προστασίας εκδίδει καθημερινά Χάρτη Πρόβλεψης Κινδύνου Πυρκαγιάς (ΥΑ 1299/2003 Γενικό Σχέδιο Πολιτικής Προστασίας «ΞΕΝΟΚΡΑΤΗΣ»). Στο Χάρτη απεικονίζονται πέντε (5) επίπεδα κινδύνου πυρκαγιάς όπως αυτά εκτιμώνται στα διάφορα γεωγραφικά διαμερίσματα της χώρας. Στον ημερήσιο Χάρτη Πρόβλεψης Κινδύνου Πυρκαγιάς εμφανίζονται τα διοικητικά όρια των Δασαρχείων της χώρας, τα οποία και θεωρούνται ως το ελάχιστο γεωγραφικό διαμέρισμα στο οποίο εκτιμάται ο κίνδυνος. Μετά την έκδοσή του, ο χάρτης αποστέλλεται σε όλους τους

αρμόδιους Φορείς και ταυτόχρονα αναρτάται στην ιστοσελίδα της Γενικής Γραμματείας Πολιτικής Προστασίας.

Θέματα που αφορούν τις διαδικασίες έκδοσης και αποστολής του ημερήσιου Χάρτη Πρόβλεψης Κινδύνου Πυρκαγιάς καθορίζονται σε ετήσια βάση με σχετικό έγγραφο της ΓΓΠΠ.

Στο Παράρτημα Δ' περιγράφονται ο ρόλος, οι αρμοδιότητες και οι δράσεις κάθε εμπλεκόμενου Φορέα στη φάση αυτή.

4.2.3. Φάση 3^η Άμεση Κινητοποίηση - Επέμβαση

Στα πλαίσια του παρόντος Γενικού Σχεδίου Δασικών Πυρκαγιών στην 3^η φάση του Συστήματος Κινητοποίησης Πολιτικής Προστασίας, στην οποία προϋποτίθεται η εκδήλωση του φαινομένου, αντιμετωπίζονται τα εξής:

1. Έλεγχος - καταστολή του φαινομένου με ευθύνη του Πυροσβεστικού Σώματος (ΠΣ) και βάσει των Επιχειρησιακών του Σχεδίων.
2. Διάθεση μέσων από τους λοιπούς εμπλεκόμενους Φορείς προς ενίσχυση του έργου της καταστολής, κατόπιν ενημέρωσης και υποβολής σχετικού αιτήματος του Πυροσβεστικού Σώματος.
3. Αντιμετώπιση εκτάκτων αναγκών λόγω δασικών πυρκαγιών και διαχείριση συνεπειών κατά τη φάση εξέλιξης του φαινομένου και μέχρι τον έλεγχό του.

Διευκρινίζεται ότι ο σχεδιασμός για την ανάπτυξη μηχανισμού συλλογής πληροφοριών για την αναγγελία εκδήλωσης του φαινομένου αποτελεί μέρος των Επιχειρησιακών Σχεδίων του Πυροσβεστικού Σώματος (Ν. 2612/98 «Ανάθεση της δασοπυρόσβεσης στο Πυροσβεστικό Σώμα και άλλες διατάξεις»).

Στο Παράρτημα Δ' περιγράφονται ο ρόλος, οι αρμοδιότητες και οι δράσεις κάθε εμπλεκόμενου Φορέα στη φάση αυτή, που συνδέονται με τις ανωτέρω δράσεις (2) και (3).

Προς αποφυγή συγχύσεων διευκρινίζεται ότι η κλιμάκωση του κάθε φορέα δεν πρέπει να συγχέεται με τη γενικότερη κλιμάκωση του συνόλου του Μηχανισμού Πολιτικής Προστασίας (η οποία ορίζεται στο Ν.3013/2002, αρθ. 2) και είναι δυνατόν να λαμβάνει χώρα σε διαφορετικά στάδια επιχειρήσεων, όπως προκύπτει από το ρόλο και τις αρμοδιότητες του.

Για τις δασικές πυρκαγιές, τα στάδια των επιχειρήσεων από την εκδήλωση του φαινομένου ως και τον πλήρη έλεγχό του, προσδιορίστηκαν ως εξής (5060/12-06-2008 έγγραφό μας):

1. **Αναγγελία**
2. **Κινητοποίηση δυνάμεων – Αρχική Εκτίμηση Κατάστασης**
3. **Ανάπτυξη Δυνάμεων - Επέμβαση**
4. **Μερικός Έλεγχος**
5. **Έλεγχος - Φύλαξη**
6. **Πλήρης Κατάσβεση**
7. **Αποτίμηση**

Ειδικότερα, οι δράσεις πολιτικής προστασίας σε τακτικό επίπεδο ακολουθούν τις φάσεις εξέλιξης του καταστροφικού φαινομένου και εντάσσονται στα αντίστοιχα στάδια επιχειρήσεων.

Με βάση τα ανωτέρω στάδια επιχειρήσεων, προσδιορίζονται με χρονική αλληλουχία ακολούθως οι κύριες δράσεις κατά αρμοδιότητα των Φορέων στην αντιμετώπιση Δασικών Πυρκαγιών και περιγράφεται η κλιμάκωση των ενεργειών.

Συγκεκριμένα, στο στάδιο επιχειρήσεων «**Αναγγελία**» ορίζεται το σύνολο των ενεργειών της Διοίκησης για τη μεταβίβαση προς όλους τους εμπλεκόμενους Φορείς της εξακριβωμένης πληροφορίας με την οποία περιγράφεται η θέση που εκδηλώθηκε η πυρκαγιά, η ώρα που έγινε αντιληπτή και το είδος της βλάστησης που καίγεται.

Το στάδιο επιχειρήσεων «**Κινητοποίηση Δυνάμεων-Αρχική Εκτίμηση Κατάστασης**» συνδέεται με την κλιμάκωση δυναμικού και μέσων του Πυροσβεστικού Σώματος που απαιτείται, σύμφωνα με την πρώτη εκτίμηση του

επικεφαλής Αξιωματικού του Πυροσβεστικού Σώματος ο οποίος μεταβαίνει στον τόπο του συμβάντος, για την αντιμετώπιση της πυρκαγιάς. Με βάση τη διαθεσιμότητα του αιτούμενου δυναμικού και μέσω ο επικεφαλής Αξιωματικός του Πυροσβεστικού Σώματος θα οδηγηθεί στην επιλογή του βέλτιστου Σχεδίου δράσης στο επόμενο στάδιο επιχειρήσεων.

Στο στάδιο επιχειρήσεων «**Ανάπτυξη Δυνάμεων – Επέμβαση**» πραγματοποιείται από τα αρμόδια όργανα του Πυροσβεστικού Σώματος η επιλογή του βέλτιστου Σχεδίου δράσεως και υλοποιείται με την αντίστοιχη ανάπτυξη δυνάμεων και επέμβαση στον τόπο της πυρκαγιάς. Οι λοιποί εμπλεκόμενοι Φορείς συμμετέχουν είτε υποστηρικτικά στο έργο της κατάσβεσης της Δασικής Πυρκαγιάς, είτε στην αντιμετώπιση εκτάκτων αναγκών λόγω Δασικών Πυρκαγιών και διαχείριση των συνεπειών κατά το μέρος που τους αφορά λόγω αρμοδιότητας.

Στο στάδιο επιχειρήσεων «**Μερικός Έλεγχος**» θεωρείται ότι, όταν λόγω των συνθηκών που επικρατούν, της διασποράς και του έργου των δυνάμεων πυρόσβεσης, έχει πλήρως κατασβεστεί το μεγαλύτερο μέρος της περιμέτρου μιας πυρκαγιάς και δεν αναμένεται μεγάλη αύξηση της περιμέτρου της πυρκαγιάς. Το έργο της κατάσβεσης συνεχίζεται έτσι ώστε να οριοθετηθεί η περίμετρος. Στο στάδιο αυτό δεν προβλέπεται αποκλιμάκωση των Φορέων που συμμετέχουν στο έργο της από εδάφους κατάσβεσης.

Στο στάδιο επιχειρήσεων «**Έλεγχος - Φύλαξη**» θεωρείται ότι η περίμετρος της πυρκαγιάς έχει πλήρως κατασβεστεί και πραγματοποιείται φύλαξη του χώρου για τυχόν αναζωπυρώσεις και μερική αποκλιμάκωση των διατιθέμενων μέσω κατόπιν εισήγησης του επικεφαλής Αξιωματικού του Π.Σ. Το χρονικό διάστημα για το οποίο διαρκεί η φύλαξη για τυχόν αναζωπυρώσεις συνδέεται κατά κανόνα με το είδος της καύσιμης ύλης που βρίσκεται στην περίμετρο της πυρκαγιάς, την έκταση της πυρκαγιάς, τη μορφολογία του εδάφους και τις εκάστοτε καιρικές συνθήκες.

Στο στάδιο επιχειρήσεων «**Πλήρης Κατάσβεση**» θεωρείται ότι το συμβάν έχει λήξει και πραγματοποιείται πλήρης αποκλιμάκωση των διατιθέμενων για την κατάσβεση και για τη φύλαξη δυναμικού και μέσω μετά τη σχετική λήψη απόφασης του επικεφαλής Αξιωματικού του Πυροσβεστικού Σώματος που διοικεί το συμβάν.

Στο στάδιο επιχειρήσεων «**Αποτίμηση**» όλοι οι φορείς-υπηρεσίες που ενεπλάκησαν στην αντιμετώπιση εκτάκτων αναγκών και τη διαχείριση των συνεπειών εξαιτίας δασικών πυρκαγιών προχωρούν σε αποτίμηση των δράσεων/ενεργειών τους βάσει του αντίστοιχου σχεδιασμού τους. Σκοπός της αποτίμησης είναι η αναγνώριση εκ μέρους των φορέων σημείων που χρήζουν βελτιώσεων στο σχεδιασμό τους, καθώς και στην ορθολογικότερη διαχείριση πόρων. Νοείται ότι για να είναι δυνατή η σύνταξη αποτίμησης, οι ανωτέρω φορείς οφείλουν να καταγράφουν με χρονολογική σειρά τις δράσεις/ενέργειες στις οποίες προέβησαν και τους αντίστοιχους πόρους που διέθεσαν, σε κάθε Φάση του Συστήματος Κινητοποίησης Πολιτικής Προστασίας.

4.2.4. Φάση 4^η Αποκατάσταση - Αρωγή

Στη φάση αυτή γίνεται εκτίμηση ζημιών, εκτίμηση της κατάστασης, παρέχεται άμεση αρωγή στους πληγέντες και λαμβάνονται οι αποφάσεις για την άμεση/βραχεία αποκατάσταση των καταστροφών.

Στο Παράρτημα Δ' περιγράφονται ο ρόλος, οι αρμοδιότητες και οι δράσεις κάθε εμπλεκόμενου φορέα και στη φάση αυτή.

4.2.5. Φάκελος Καταστροφής

Στον ειδικό φάκελο καταστροφής που τηρεί η ΓΓΠΠ βάσει του θεσμικού πλαισίου, περιέχονται τα στοιχεία του συνόλου των ενεργειών, στο πλαίσιο και του αντίστοιχου σχεδιασμού, για την αντιμετώπιση των καταστροφών κατά την εκδήλωση των φαινομένων, καθώς και για την αποκατάσταση των ζημιών. Επίσης, εμπεριέχονται εκθέσεις απολογισμού δράσης των επί μέρους αρμόδιων Φορέων και προτάσεις για βελτίωση των δράσεων σε περίπτωση αντιμετώπισης παρόμοιων φαινομένων καθώς και στην ορθολογικότερη διαχείριση πόρων.

Στα ανωτέρω πλαίσια, όλοι οι εμπλεκόμενοι Φορείς στην αντιμετώπιση εκτάκτων αναγκών λόγω Δασικών Πυρκαγιών, τη διαχείριση των συνεπειών και την αποκατάσταση των ζημιών οφείλουν να καταγράφουν τα ανωτέρω στοιχεία με χρονολογική σειρά, έτσι ώστε να είναι δυνατή η κατά περίπτωση ανάλυση του Συστήματος Κινητοποίησης Πολιτικής Προστασίας, με στόχο τη βελτίωση του σχεδιασμού για την αποτελεσματικότερη αντιμετώπιση των καταστροφικών φαινομένων και το μετριασμό των επιπτώσεων στους πολίτες και στο ανθρωπογενές και φυσικό περιβάλλον.

Στις περιπτώσεις Γενικής, Περιφερειακής και Τοπικής μεγάλης έντασης καταστροφής, ο φάκελος της καταστροφής συμπληρώνεται από τη Γενική Γραμματεία Πολιτικής Προστασίας.

Στις περιπτώσεις Περιφερειακών ή Τοπικών μεγάλης έντασης καταστροφών εξ αιτίας πυρκαγιών όλα τα απαραίτητα στοιχεία που συνδέονται με το φάκελο καταστροφής συγκεντρώνονται από τις Δ/σεις Πολιτικής Προστασίας των Αποκεντρωμένων Διοικήσεων και υποβάλλονται εντός δύο (2) μηνών στη Γενική Γραμματεία Πολιτικής Προστασίας.

Στις περιπτώσεις Γενικών καταστροφών η συλλογή όλων των απαραίτητων στοιχείων που συνδέονται με το φάκελο καταστροφής γίνεται με σχετικό αίτημα της Γενικής Γραμματείας Πολιτικής Προστασίας προς τους εμπλεκόμενους Φορείς.

4.3. Κλιμάκωση Επιχειρήσεων

Στο παρόν Γενικό Σχέδιο Δασικών Πυρκαγιών προσδιορίζεται η γενικότερη κλιμάκωση για το σύνολο του Μηχανισμού Πολιτικής Προστασίας όπως αυτή ορίζεται στο Ν.3013/2002, αρθ. 2, και καθορίζονται τα κριτήρια και τα συνολικά επίπεδα κλιμάκωσης

Σημειώνεται ότι στα Σχέδια Αντιμετώπισης Εκτάκτων Αναγκών εξαιτίας Δασικών Πυρκαγιών των Αποκεντρωμένων Διοικήσεων, των Περιφερειών και των Δήμων καθώς και στα επιχειρησιακά σχέδια των υπολοίπων εμπλεκόμενων Φορέων (ΠΣ, ΕΛΑΣ, Ενόπλων Δυνάμεων, ΕΚΑΒ κλπ) περιγράφεται η κλιμάκωση του κάθε εμπλεκόμενου Φορέα, η οποία είναι δυνατόν να λαμβάνει χώρα σε διαφορετικές φάσεις του Συστήματος Κινητοποίησης Πολιτικής Προστασίας, όπως προκύπτει από το ρόλο και τις αρμοδιότητες του.

4.3.1. Κριτήρια Κλιμάκωσης

Α) Κριτήριο κλιμάκωσης **για την ετοιμότητα** των εμπλεκόμενων Φορέων στο πλαίσιο του παρόντος Σχεδίου είναι το ημερήσιο δελτίο πρόβλεψης κινδύνου πυρκαγιάς που εκδίδεται από τη Γενική Γραμματεία Πολιτικής Προστασίας καθημερινά κατά τη διάρκεια της αντιπυρικής περιόδου υπό μορφή θεματικού χάρτη στον οποίο απεικονίζονται συνολικά πέντε (5) κατηγορίες κινδύνου πυρκαγιάς, όπως αυτές εκτιμώνται στα διάφορα γεωγραφικά διαμερίσματα της χώρας μας.

Οι κατηγορίες κινδύνου, χαμηλή, μέση, υψηλή και πολύ υψηλή, βαθμολογούνται αντίστοιχα με αριθμούς από το 1 έως το 4. Η κατηγορία με αριθμό 5, που κατά κανόνα εμφανίζεται σπάνια στο χάρτη, αντιστοιχεί σε κατάσταση Συναγερμού.

Επισημαίνεται ότι η πρόβλεψη του κινδύνου έχει σαν σκοπό την υποστήριξη της Διοίκησης στη λήψη των αποφάσεων και σε καμία περίπτωση δεν προβλέπει τη συμπεριφορά μιας πυρκαγιάς που εξελίσσεται σε πραγματικό χρόνο. Η ενιαία αντιμετώπιση των διαφορετικών επιπέδων κινδύνου (ειδικά των κατηγοριών κινδύνου 1,2,3), χωρίς αντίστοιχη διαφοροποίηση των μέτρων και των δράσεων στο σχεδιασμό των εμπλεκόμενων Φορέων, αξιοποιεί μερικώς τις δυνατότητες του ημερήσιου Χάρτη Πρόβλεψης Κινδύνου Πυρκαγιάς, ως υποστηρικτικού εργαλείου στη λήψη αποφάσεων και ενδεχομένως μπορεί να οδηγήσει τους Φορείς σε εσφαλμένη εκτίμηση του επιπέδου ετοιμότητας.

Οι δράσεις που δρομολογούνται σε κάθε επίπεδο κλιμάκωσης ετοιμότητας ορίζονται με πάγιες διοικητικές πράξεις οι οποίες αποτελούν αναπόσπαστο μέρος του Σχεδίου του κάθε Φορέα.

Β) Κριτήρια κλιμάκωσης **για την αντιμετώπιση** της καταστροφής στο πλαίσιο του παρόντος Σχεδίου είναι:

- Η αδυναμία αντιμετώπισης της καταστροφής και των εκτάκτων αναγκών λόγω Δασικών Πυρκαγιών από το κατώτερο διοικητικό επίπεδο (ανεπάρκεια διατιθέμενων πόρων).
- Η εξάπλωση της Δασικής Πυρκαγιάς πέραν των διοικητικών ορίων κάθε διοικητικού επιπέδου από το κατώτερο προς το ανώτερο (έκταση καταστροφής).
- Το μέγεθος των απωλειών ή ζημιών που αφορούν στη ζωή, στην υγεία και στην περιουσία των πολιτών, στα αγαθά, στις παραγωγικές πηγές, στο περιβάλλον και στις υποδομές (ένταση της καταστροφής).

4.3.2. Επίπεδα Κλιμάκωσης

Τα επίπεδα κλιμάκωσης κάθε εμπλεκόμενου Φορέα **για την ετοιμότητα** βασίζονται στις κατηγορίες κινδύνου Πυρκαγιάς όπως αυτές αναφέρονται στο Χάρτη Πρόβλεψης Κινδύνου Πυρκαγιάς ο οποίος εκδίδεται από τη Γενική Γραμματεία Πολιτικής Προστασίας.

Τα επίπεδα κλιμάκωσης **για την αντιμετώπιση** εκτάκτων αναγκών λόγω Δασικών Πυρκαγιών και διαχείρισης συνεπειών ορίζονται από το κατώτερο στο ανώτερο ως ακολούθως:

1. Τοπικό, όταν ο συντονισμός της διάθεσης πόρων για την ενίσχυση του έργου της κατάσβεσης από το ΠΣ και ο συντονισμός των ενεργειών για την αντιμετώπιση εκτάκτων αναγκών λόγω Δασικών Πυρκαγιών και τη διαχείριση των συνεπειών γίνεται από το Δήμαρχο.
2. Περιφερειακής Ενότητας, όταν ο συντονισμός διάθεσης πόρων για την ενίσχυση του έργου της κατάσβεσης από το ΠΣ και ο συντονισμός των ενεργειών για την αντιμετώπιση εκτάκτων αναγκών λόγω Δασικών Πυρκαγιών και τη διαχείριση των συνεπειών από την καταστροφή γίνεται από τον Περιφερειάρχη ή κατόπιν εντολής του από τον αρμόδιο Αντιπεριφερειάρχη ο οποίος ενεργεί σύμφωνα με τις οδηγίες και τις κατευθύνσεις που του παρέχει ο Περιφερειάρχης.
3. Περιφερειακό, όταν ο συντονισμός διάθεσης πόρων για την ενίσχυση του έργου της κατάσβεσης από το ΠΣ και ο συντονισμός των ενεργειών για την αντιμετώπιση εκτάκτων αναγκών λόγω Δασικών Πυρκαγιών και τη διαχείριση των συνεπειών από την καταστροφή γίνεται από τον Περιφερειάρχη.
4. Αποκεντρωμένης Διοίκησης, όταν ο συντονισμός διάθεσης πόρων για την ενίσχυση του έργου της κατάσβεσης από το ΠΣ και ο συντονισμός των ενεργειών για την αντιμετώπιση εκτάκτων αναγκών λόγω Δασικών Πυρκαγιών και τη διαχείριση των συνεπειών από την καταστροφή γίνεται από το Γενικό Γραμματέα της Αποκεντρωμένης Διοίκησης
5. Κεντρικό, όταν ο συντονισμός διάθεσης πόρων γίνεται από το Γενικό Γραμματέα Πολιτικής Προστασίας και το ΚΣΟΠΠ ή σε περίπτωση χαρακτηρισμού της καταστροφής ως γενικής από τον Υπουργό Δημόσιας Τάξης & Προστασίας του Πολίτη.

Επισημαίνεται ότι η απόφαση χαρακτηρισμού της καταστροφής από το Γενικό Γραμματέα Πολιτικής Προστασίας, σε μια από τις κατηγορίες όπως αυτές αναφέρονται στην παράγραφο 3 του άρθρου 2 του Ν.3013/2002, ορίζει τα αντίστοιχα επίπεδα κλιμάκωσης που απαιτούνται στη διάθεση του απαραίτητου δυναμικού και μέσω των πολιτικής προστασίας για την αντιμετώπιση εκτάκτων αναγκών λόγω Δασικών Πυρκαγιών και τη διαχείριση των συνεπειών:

1. Τοπική καταστροφή μικρής έντασης, για την αντιμετώπιση της οποίας αρκεί το δυναμικό και τα μέσα πολιτικής προστασίας σε επίπεδο Περιφερειακής Ενότητας, ο συντονισμός διάθεσης του απαραίτητου δυναμικού και μέσω των γίνεται από τον Περιφερειάρχη ή κατόπιν εντολής του από τον αρμόδιο Αντιπεριφερειάρχη ο οποίος ενεργεί σύμφωνα με τις οδηγίες και τις κατευθύνσεις που του παρέχει ο Περιφερειάρχης
2. Τοπική καταστροφή μεγάλης έντασης, για την αντιμετώπιση της οποίας απαιτείται η διάθεση δυναμικού και μέσω των πολιτικής προστασίας και από άλλους Δήμους, Περιφέρειες, Αποκεντρωμένες Διοικήσεις ή και από Κεντρικές Υπηρεσίες και Φορείς, ο συντονισμός διάθεσης του απαραίτητου δυναμικού και μέσω των γίνεται με ευθύνη του Γενικού Γραμματέα Πολιτικής Προστασίας και του ΚΣΟΠΠ, σύμφωνα με το άρθρο 5 του Ν. 3013/2002.
3. Περιφερειακή μικρής έντασης, για την αντιμετώπιση της οποίας αρκεί το δυναμικό και τα μέσα πολιτικής προστασίας της Περιφέρειας, ο συντονισμός διάθεσης του απαραίτητου δυναμικού και μέσω των γίνεται με ευθύνη του Περιφερειάρχη.
4. Περιφερειακή μεγάλης έντασης, για την αντιμετώπιση της οποίας απαιτείται η διάθεση δυναμικού και μέσω των πολιτικής προστασίας και από άλλες Περιφέρειες, ή Αποκεντρωμένες Διοικήσεις ή και από Κεντρικές Υπηρεσίες και Φορείς, ο συντονισμός διάθεσης του απαραίτητου δυναμικού και μέσω των γίνεται με ευθύνη του Γενικού

Γραμματέα Πολιτικής Προστασίας και του ΚΣΟΠΠ.

5. Γενική καταστροφή, η καταστροφή εκτείνεται σε περισσότερες από τρεις περιφέρειες της Χώρας, ο συντονισμός διάθεσης του απαραίτητου δυναμικού και μέσων γίνεται με ευθύνη του Υπουργού Δημόσιας Τάξης & Προστασίας του Πολίτη ή του Γενικού Γραμματέα Πολιτικής Προστασίας και του ΚΣΟΠΠ.

Για τις ανωτέρω περιπτώσεις των τοπικών και περιφερειακών καταστροφών μεγάλης έντασης ο Γενικός Γραμματέας της Αποκεντρωμένης Διοίκησης δύναται να αναλαμβάνει, εντός της χωρικής του αρμοδιότητας και εφόσον συντρέχουν λόγοι, το συντονισμό διάθεσης του απαραίτητου δυναμικού και μέσων για την αντιμετώπιση εκτάκτων αναγκών λόγω Δασικών Πυρκαγιών και τη διαχείριση των συνεπειών από την καταστροφή, κατόπιν σχετικής συνεννόησης με το Γενικό Γραμματέα Πολιτικής Προστασίας.²

Η μετάβαση από το κατώτερο στο ανώτερο διοικητικό επίπεδο γίνεται κατόπιν αιτήματος των αποκεντρωμένων κατά περίπτωση Οργάνων Πολιτικής Προστασίας (Περιφερειάρχης ή Γενικός Γραμματέας Αποκεντρωμένης Διοίκησης) σύμφωνα με τα αρ. 10-12 του Ν.3013/2002 προς το Γενικό Γραμματέα Πολιτικής Προστασίας.

Επίσης, ο Γενικός Γραμματέας Πολιτικής Προστασίας εκδίδει τις αποφάσεις για την κήρυξη κατάστασης ετοιμότητας πολιτικής προστασίας και κατάστασης έκτακτης ανάγκης πολιτικής προστασίας, στις περιπτώσεις περιφερειακών και τοπικών καταστροφών μεγάλης και μικρής έντασης. Στην περίπτωση τοπικής καταστροφής μικρής έντασης η έκδοση της απόφασης για την κήρυξη κατάστασης έκτακτης ανάγκης πολιτικής προστασίας δύναται να λαμβάνεται από το Γενικό Γραμματέα Αποκεντρωμένης Διοίκησης ή τον οικείο Περιφερειάρχη, μετά από σχετική εισήγηση προς τον Γενικό Γραμματέα Πολιτικής Προστασίας.

Η έκδοση αποφάσεων της Γενικής Γραμματείας Πολιτικής Προστασίας που αναφέρονται στην κήρυξη μιας περιοχής σε κατάσταση έκτακτης ανάγκης συνδέεται αποκλειστικά με το συντονισμό του δυναμικού και των μέσων των Φορέων που επιχειρούν για την άμεση αντιμετώπισή τους, καθώς και με το μέγεθος της κινητοποίησης του δυναμικού και των μέσων που είναι πλέον του διατιθέμενου υπό κανονικές συνθήκες.

4.4. Ρόλοι & Αρμοδιότητες των επιχειρησιακά εμπλεκόμενων Οργανικών Μονάδων των Φορέων

Οι ρόλοι και οι αρμοδιότητες των επιχειρησιακά εμπλεκόμενων οργανικών μονάδων των Φορέων ανά επίπεδο διοίκησης (Στρατηγικό, Επιχειρησιακό, Τακτικό) σε όλες τις φάσεις του Συστήματος Κινητοποίησης Πολιτικής Προστασίας (συνήθης ετοιμότητα, αυξημένη ετοιμότητα, άμεση κινητοποίηση-επέμβαση, αποκατάσταση-αρωγή) περιγράφονται αναλυτικά στην παρ. 4.2 του παρόντος Μέρους και παρατίθενται στα Παράρτημα Δ'.

4.5. Συνέργεια – Συνεργασία με άλλους εμπλεκόμενους Δημόσιους Φορείς, Ιδιωτικούς Φορείς & Ιδιώτες

Για το έργο της καταστολής των Δασικών Πυρκαγιών, το οποίο αποτελεί ευθύνη του Πυροσβεστικού Σώματος, τα θέματα συνεργασίας του Πυροσβεστικού Σώματος με τους Φορείς που δρουν υποστηρικτικά στο έργο της κατάσβεσης ρυθμίζονται από την ΚΥΑ 12030Φ.109.1/1999 (ΦΕΚ 713 τ. Β')

Όσον αφορά στην αντιμετώπιση εκτάκτων αναγκών λόγω Δασικών Πυρκαγιών και τη διαχείριση των συνεπειών κατά τη Φάση της Αντιμετώπισης και Βραχείας Αποκατάστασης η συνέργεια – συνεργασία των Φορέων για την αντιμετώπιση των Δασικών Πυρκαγιών περιγράφεται στις Προσθήκες Δ' και ΣΤ' του παρόντος.

4.6. Ρόλοι & Αρμοδιότητες Εθελοντικών Οργανώσεων

Οι ρόλοι και οι αρμοδιότητες των εθελοντικών οργανώσεων που αφορούν τη συμμετοχή των εθελοντικών οργανώσεων στην επιτήρηση των δασών για επισήμανση πυρκαγιών προσδιορίζονται σε συνεδριάσεις των Συντονιστικών Οργάνων Πολιτικής Προστασίας (ΣΟΠΠ) των Περιφερειακών Ενοτήτων.

Επίσης, οι εθελοντικές οργανώσεις που είναι ενταγμένες στο μητρώο της Γενικής Γραμματείας Πολιτικής Προστασίας σε περιπτώσεις εκτάκτων αναγκών που προκαλούνται από δασικές πυρκαγιές, μπορούν να αναλαμβάνουν δράσεις πολιτικής προστασίας προς υποβοήθηση του έργου των Περιφερειών και των Δήμων.

Τονίζεται ότι οι χώροι δράσης των εθελοντικών οργανώσεων που είναι ενταγμένες στο μητρώο της Γενικής Γραμματείας Πολιτικής Προστασίας καθορίζονται στην απόφαση ένταξής τους και ότι για να είναι ουσιαστική η προσφορά τους, πρέπει οι δράσεις που αναλαμβάνουν να αποτελούν μέρος των επιχειρησιακών αναγκών που καθορίζονται μέσα από τα

Συντονιστικά Όργανα Πολιτικής Προστασίας (ΣΟΠΠ) των Περιφερειακών Ενοτήτων ή τα Συντονιστικά Τοπικά Όργανα (ΣΤΟ) των Δήμων.

Οι εντασσόμενοι στο Μητρώο Ειδικευμένοι Εθελοντές υπάγονται επιχειρησιακά απευθείας στη Γενική Γραμματεία Πολιτικής Προστασίας η οποία και τους κατανέμει σε αντίστοιχες ομάδες επιχειρησιακής δράσης, με βάση τον τόπο κατοικίας τους και σε τακτικό επίπεδο στον επικεφαλής Αξιωματικό του Πυροσβεστικού Σώματος.

4.7. Συντονιστικές οδηγίες για την ταυτόχρονη ή επακόλουθη εφαρμογή άλλων σχεδίων.

Η εκδήλωση μιας Δασικής Πυρκαγιάς δύναται να προκαλέσει επαγόμενες καταστροφές (κυρίως τεχνολογικές), όπως πυρκαγιές σε βιομηχανικές μονάδες, διαρροή επικίνδυνων υλικών, κλπ.

Η διαχείριση εκτάκτων αναγκών λόγω των επαγόμενων εξαιτίας Δασικών Πυρκαγιών καταστροφών, καθώς και ο έλεγχος και καταστολή τους, δύναται να επιτελείται ταυτόχρονα με το έργο της καταστολής της Δασικής Πυρκαγιάς και της αντιμετώπισης εκτάκτων αναγκών και διαχείρισης των συνεπειών της.

Εφόσον οι επαγόμενες της Δασικής Πυρκαγιάς καταστροφές εκδηλωθούν, αξιολογούνται και αντιμετωπίζονται κατά περίπτωση και εφαρμόζονται τα ειδικότερα σχέδια αντιμετώπισής τους (εγκεκριμένο Γενικό Σχέδιο Αντιμετώπισης Τεχνολογικών Ατυχημάτων Μεγάλης Έκτασης - ΣΑΤΑΜΕ, κλπ) όταν αυτό απαιτηθεί, παράλληλα με τα σχέδια αντιμετώπισης εκτάκτων αναγκών λόγω Δασικών Πυρκαγιών. Η παράλληλη ενεργοποίηση σχεδίων αντιμετώπισης εκτάκτων αναγκών και δρομολόγηση δράσεων πολιτικής προστασίας, δεδομένων των διαθέσιμων πόρων, απαιτεί την άμεση αξιολόγηση των συμβάντων από τους αρμόδιους εμπλεκόμενους Φορείς και την κατά προτεραιότητα αντιμετώπισή τους.

Η αρχική ειδοποίηση, η εντολή για ενεργοποίηση των σχεδίων, οι ρόλοι και αρμοδιότητες των εμπλεκόμενων Φορέων, καθώς και ο έλεγχος και συντονισμός των επιχειρήσεων για την αντιμετώπιση εκτάκτων αναγκών λόγω εκδήλωσης των ανωτέρω επαγόμενων εξαιτίας Δασικών Πυρκαγιών καταστροφών, ορίζονται από το ισχύον θεσμικό πλαίσιο και αναφέρονται με αναλυτικό τρόπο στα αντίστοιχα σχέδια και μνημόνια ενεργειών των κατά περίπτωση εμπλεκόμενων Φορέων.

Απτήματα συνδρομής στο έργο της αντιμετώπισης των επαγόμενων φυσικών ή τεχνολογικών καταστροφών από άλλες υπηρεσίες και Φορείς (Αποκεντρωμένες Διοικήσεις, Περιφέρειες, Δήμοι, ΕΛΑΣ, ΛΣ-ΕΛΑΚΤ κλπ), πρέπει να συναξιολογούνται, βάσει των επιπτώσεων των επαγόμενων καταστροφών, της επικρατούσας κατάστασης καθώς και των επιχειρησιακών αναγκών και προτεραιοτήτων τους στην αντιμετώπιση των εκτάκτων αναγκών λόγω Δασικών Πυρκαγιών.

ΜΕΡΟΣ ΙΙΙ. ΛΕΙΤΟΥΡΓΙΕΣ ΣΥΣΤΗΜΑΤΟΣ ΚΙΝΗΤΟΠΟΙΗΣΗΣ ΠΟΛΙΤΙΚΗΣ ΠΡΟΣΤΑΣΙΑΣ

1. Επικοινωνίες & Διαχείριση Πληροφοριών

Οι επικοινωνίες μεταξύ των Φορέων για δράσεις υποστήριξης του έργου του ΠΣ στην καταστολή Δασικών Πυρκαγιών και στην αντιμετώπιση εκτάκτων αναγκών λόγω Δασικών Πυρκαγιών και διαχείριση των συνεπειών γίνονται κατά κανόνα με τη χρήση των δικτύων σταθερής και κινητής τηλεφωνίας σε όλα τα στάδια επιχειρήσεων.

Για τις ενδοεπικοινωνίες τους οι εμπλεκόμενοι Φορείς δύναται να χρησιμοποιούν και δίκτυα ασύρματων επικοινωνιών, σύμφωνα με τα προβλεπόμενα στον επιχειρησιακό σχεδιασμό τους.

Σε περιπτώσεις όπου παρουσιάζονται δυσχέρειες στις τηλεπικοινωνίες (σταθερή και κινητή τηλεφωνία) λόγω των Δασικών Πυρκαγιών και μέχρι την αποκατάστασή τους, οι κατά τόπους Αστυνομικές Υπηρεσίες ή Πυροσβεστικές Υπηρεσίες, δύναται να υποστηρίξουν το έργο των Γενικών Γραμματέων των Αποκεντρωμένων Διοικήσεων, των Περιφερειάρχων, των Αντιπεριφερειάρχων και των Δημάρχων, που αφορά τις μεταξύ τους επικοινωνίες, με τη διάθεση προσωπικού ή μέσων ως συνδέσμων με δυνατότητα ραδιοεπικοινωνίας, όταν αυτό απαιτείται και είναι εφικτό.

Η ανταλλαγή πληροφοριών, η αποστολή αιτημάτων, κλπ. που πραγματοποιούνται μέσω τηλεφωνικών επικοινωνιών, δύναται να ακολουθείται με την αποστολή τηλεομοιοτυπίας (FAX) όταν αυτό απαιτείται και είναι εφικτό.

Η αναγγελία των Δασικών Πυρκαγιών αποτελεί ευθύνη των υπηρεσιών του Πυροσβεστικού Σώματος το οποίο και εξασφαλίζει σε 24ωρη βάση επικοινωνία με τους Φορείς που εμπλέκονται υποστηρικτικά στο έργο της κατάσβεσης των Δασικών Πυρκαγιών (ΚΥΑ 12030Φ.109.1/1999, αρθ.1, παρ.4, αρθ.3, παρ.2).

Οι επικοινωνίες με Διεθνείς Οργανισμούς παρουσιάζονται αναλυτικά στο Μέρος ΙΙΙ κεφ. 5: Διεθνείς & Περιφερειακοί Οργανισμοί, Διμερείς συμφωνίες και νομοθεσία της Ε.Ε.

1.1. Επιτήρηση, Πρόβλεψη και Έγκαιρη Προειδοποίηση

1.1.Α. Πρόβλεψη κινδύνου και Έγκαιρη Προειδοποίηση

Θέματα που αφορούν την πρόβλεψη κινδύνου πυρκαγιάς σε ημερήσια βάση κατά τη διάρκεια της αντιπυρικής περιόδου συνδέονται με την έκδοση από τη ΓΓΠΠ του Ημερήσιου Δελτίου Πρόβλεψης Κινδύνου Πυρκαγιάς υπό μορφή θεματικού χάρτη, το οποίο αναφέρεται και ως «Χάρτης Πρόβλεψης Κινδύνου Πυρκαγιάς», υπόδειγμα του οποίου ακολουθεί:

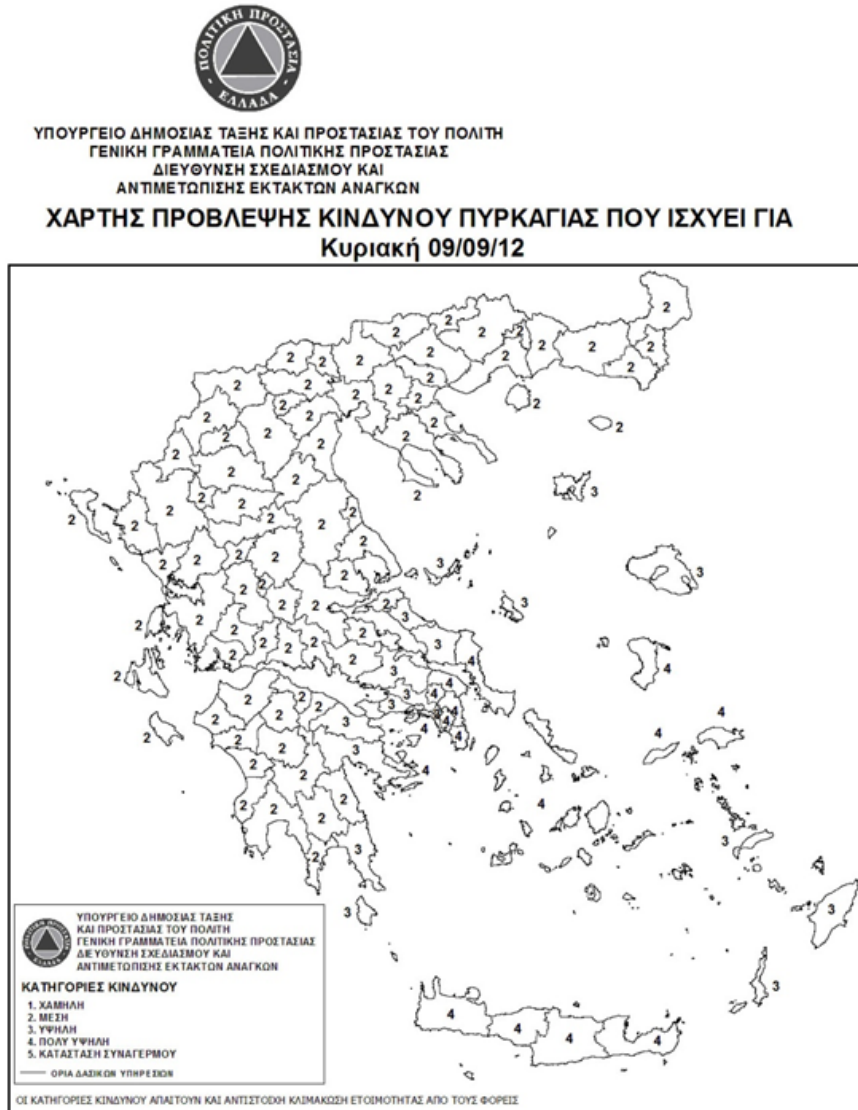

Ημερομηνία Έκδοσης: 08/09/12 Ώρα :12:30

Ο ΣΥΝΤΑΚΤΗΣ

Διαδικασίες που αφορούν την έκδοση του Χάρτη Πρόβλεψης Κινδύνου Πυρκαγιάς ρυθμίζονται με έγγραφο της Δ/σης Σχεδιασμού και Αντιμετώπισης Εκτάκτων Αναγκών της Γενικής Γραμματείας Πολιτικής Προστασίας με θέμα «Έκδοση ημερήσιου Χάρτη Πρόβλεψης Κινδύνου Πυρκαγιάς από την ΓΓΠΠ.», το οποίο αποστέλλεται προς όλους τους εμπλεκόμενους Φορείς σε ετήσια βάση. Στο ανωτέρω έγγραφο προσδιορίζεται μεταξύ των άλλων και ο χρόνος έναρξης και λήξης της έκδοσης και της αποστολής του.

Με την έκδοση του Χάρτη Πρόβλεψης Κινδύνου Πυρκαγιάς σε ημερήσια βάση, η Γενική Γραμματεία Πολιτικής Προστασίας έχει κύριο στόχο να ενημερώνει, τους φορείς που εμπλέκονται στην αντιμετώπιση των δασικών πυρκαγιών, για τις περιοχές που το επόμενο 24ωρο είναι μεγάλη η επικινδυνότητα εκδήλωσης και εξαπλώσης πυρκαγιών, ως αποτέλεσμα της επίδρασης φυσικών αιτιών που δημιουργούν ευνοϊκό περιβάλλον

για την εμφάνισή τους συνδυαζόμενα με ανθρωπογενείς αιτίες. Ο Χάρτης Πρόβλεψης Κινδύνου Πυρκαγιάς δεν πρέπει να συγχέεται με τη χαρτογράφηση του κινδύνου, όπως αυτή προσδιορίζεται στο Μέρος ΙΙ παρ. 3.1 του παρόντος.

Στον Ημερήσιο Χάρτη Πρόβλεψης Κινδύνου Πυρκαγιάς, εμφανίζονται τα διοικητικά όρια των Δασαρχείων της χώρας, τα οποία και θεωρούνται ως το ελάχιστο γεωγραφικό διαμέρισμα στο οποίο εκτιμάται ο κίνδυνος. Στον ανωτέρω χάρτη, διακρίνονται τέσσερις κανονικές κατηγορίες κινδύνου, χαμηλή, μέση, υψηλή και πολύ υψηλή, βαθμολογούμενες αντίστοιχα με αριθμούς από το 1 έως το 4. Η κατηγορία με αριθμό 5, κατά κανόνα, εμφανίζεται σπάνια στο χάρτη. Η κατηγορία αυτή αντιστοιχεί με κατάσταση Συναγερμού.

Πιο αναλυτικά, οι κατηγορίες κινδύνου του Ημερήσιου Χάρτη Πρόβλεψης Κινδύνου Πυρκαγιάς περιγράφονται παρακάτω:

Κατηγορία Κινδύνου 1 (Χαμηλή): Ο κίνδυνος είναι χαμηλός. Η πιθανότητα για εκδήλωση πυρκαγιάς δεν είναι ιδιαίτερα υψηλή. Εάν εκδηλωθεί πυρκαγιά, οι συνθήκες (κατάσταση καύσιμης ύλης, μετεωρολογικές συνθήκες) δεν θα ευνοήσουν τη γρήγορη εξέλιξή της.

Κατηγορία Κινδύνου 2 (Μέση): Ο κίνδυνος είναι συνήθης για τη θερινή περίοδο. Πυρκαγιές που ενδέχεται να εκδηλωθούν, αναμένεται να είναι μέσης δυσκολίας στην αντιμετώπισή τους.

Κατηγορία Κινδύνου 3 (Υψηλή): Ο κίνδυνος είναι υψηλός. Είναι πιθανό να εκδηλωθεί αυξημένος αριθμός πυρκαγιών, αρκετές από τις οποίες θα είναι δύσκολο να αντιμετωπισθούν όταν οι τοπικές συνθήκες είναι ευνοϊκές (μορφολογία εδάφους, τοπικοί άνεμοι, κλπ).

Κατηγορία Κινδύνου 4 (Πολύ Υψηλή): Ο κίνδυνος είναι ιδιαίτερα υψηλός. Ο αριθμός των πυρκαγιών που αναμένεται να εκδηλωθούν, πιθανόν να είναι μεγάλος αλλά, το κυριότερο, κάθε πυρκαγιά μπορεί να λάβει μεγάλες διαστάσεις εφόσον ξεφύγει από την αρχική προσβολή.

Κατηγορία Κινδύνου 5 (Κατάσταση ΣΥΝΑΓΕΡΜΟΥ): Ο κίνδυνος είναι ακραίος. Ο αριθμός των πυρκαγιών που αναμένεται να εκδηλωθούν, πιθανόν να είναι πολύ μεγάλος. Όλες οι πυρκαγιές που ενδέχεται να εκδηλωθούν, μπορεί να λάβουν γρήγορα μεγάλες διαστάσεις και να αναπτύξουν ακραία συμπεριφορά αμέσως μετά την εκδήλωσή τους. Η δυσκολία ελέγχου αναμένεται να είναι πολύ μεγάλη μέχρι να μεταβληθούν οι συνθήκες κάτω από τις οποίες αναπτύσσονται οι πυρκαγιές.

Τα επίπεδα ετοιμότητας, οι συγκεκριμένες ενέργειες του κάθε επιχειρησιακά εμπλεκόμενου Φορέα σε κάθε επίπεδο και η λήψη πρόσθετων μέτρων σε συνάρτηση με το προβλεπόμενο επίπεδο κινδύνου καθορίζεται από τον επιχειρησιακό τους σχεδιασμό.

Η σύνταξη του Ημερήσιου Χάρτη Πρόβλεψης Κινδύνου Πυρκαγιάς γίνεται από ομάδα εργασίας που συγκροτείται με Απόφαση του Υπουργού Δημόσιας Τάξης και Προστασίας του Πολίτη.

Η ανωτέρω ομάδα σύνταξης του Χάρτη Πρόβλεψης Κινδύνου Πυρκαγιάς απαρτίζεται από επιστήμονες με ειδικές γνώσεις (Δασολόγους, Μετεωρολόγους) της Δ/σης Σχεδιασμού και Αντιμετώπισης Εκτάκτων Αναγκών της Γ.Γ.Π.Π, καθώς και μετεωρολόγους της Εθνικής Μετεωρολογικής Υπηρεσίας.

Η ομάδα σύνταξης παραδίδει τον Ημερήσιο Χάρτη Πρόβλεψης Κινδύνου Πυρκαγιάς στο Κέντρο Επιχειρήσεων της Πολιτικής Προστασίας της Γενικής Γραμματείας Πολιτικής Προστασίας (ΚΕΠΠ/ΓΓΠΠ) προκειμένου να αποσταλεί στα Κέντρα Επιχειρήσεων των αρμοδίων εμπλεκόμενων φορέων καθώς και στα γραφεία των αρμοδίων Υπουργών για ενημέρωση.

Επίσης, το Κέντρο Επιχειρήσεων της Πολιτικής Προστασίας (ΚΕΠΠ) αποστέλλει τον Χάρτη Πρόβλεψης Κινδύνου Πυρκαγιάς στις Διευθύνσεις Πολιτικής Προστασίας των Αποκεντρωμένων Διοικήσεων και των Περιφερειών.

Για τις περιοχές που η πρόβλεψη του κινδύνου εκτιμάται από πολύ υψηλή (κατηγορία με αριθμό 4) έως εξαιρετικά υψηλή (κατάσταση συναγερμού, κατηγορία με αριθμό 5), εκδίδεται επιπλέον, από το Κέντρο Επιχειρήσεων της Πολιτικής Προστασίας (ΚΕΠΠ) της Γενικής Γραμματείας Πολιτικής Προστασίας ιδιαίτερο προειδοποιητικό σήμα προκειμένου να τεθούν σε κατάσταση ετοιμότητας πολιτικής προστασίας οι φορείς σε εφαρμογή του άρθρ. 2 παρ.4β του Ν. 3013/2002. Τα επίπεδα ετοιμότητας, οι συγκεκριμένες ενέργειες του

κάθε επιχειρησιακά εμπλεκόμενου Φορέα σε κάθε επίπεδο και η λήψη πρόσθετων μέτρων σε συνάρτηση με το προβλεπόμενο επίπεδο κινδύνου καθορίζεται από τον επιχειρησιακό τους σχεδιασμό.

Περαιτέρω προώθηση του Χάρτη Πρόβλεψης Κινδύνου Πυρκαγιάς καθώς και του ιδιαίτερου προειδοποιητικού σήματος προς τα Γραφεία Πολιτικής Προστασίας των Δήμων, γίνεται με ευθύνη των Δ/νσεων Πολιτικής Προστασίας των Αποκεντρωμένων Διοικήσεων μετά από σχετική συνεννόηση τους με τις Δ/νσεις Πολιτικής Προστασίας των Περιφερειών, στα πλαίσια συνεργασίας τους για την άμεση αναμετάδοσή τους προς τους Δήμους.

Νοείται ότι οι Διευθύνσεις Πολιτικής Προστασίας των Περιφερειών ενημερώνουν αρμοδίως τον Περιφερειάρχη και αποστέλλουν το Χάρτη Πρόβλεψης Κινδύνου Πυρκαγιάς και το ιδιαίτερο προειδοποιητικό σήμα στα τμήματα Πολιτικής Προστασίας των Περιφερειακών Ενοτήτων και στους αρμόδιους Αντιπεριφερειάρχες.

Στο Διάγραμμα Ροής ΔΡ0: Έγκαιρη Προειδοποίηση (Παράρτημα Γ') απεικονίζονται οι φορείς στους οποίους το ΚΕΠΠ/ΓΓΠΠ αποστέλλει τον Χάρτη Πρόβλεψης Κινδύνου Πυρκαγιάς και το ιδιαίτερο προειδοποιητικό σήμα.

Η ενημέρωση για το ιδιαίτερο προειδοποιητικό σήμα και ενεργοποίηση των Εθελοντικών Οργανώσεων που συμμετέχουν στις περιπτώσεις αυτές στη λήψη προσθέτων μέτρων επιτήρησης για την άμεση αναγγελία τυχόν πυρκαγιών, σύμφωνα με τις αποφάσεις των Συντονιστικών Οργάνων Πολιτικής Προστασίας των Περιφερειακών Ενοτήτων, γίνεται από τις Διευθύνσεις Πολιτικής Προστασίας των Περιφερειών ή από τα Τμήματα Πολιτικής Προστασίας των Περιφερειακών Ενοτήτων, εφόσον έχουν εξουσιοδοτηθεί προς τούτο.

Ειδικότερα για το μέτρο αυτό πρέπει να λαμβάνεται υπόψη ότι επικίνδυνες ώρες θεωρούνται οι μεσημεριανές και απογευματινές, όπου επικρατούν εξαιρετικά ευνοϊκές συνθήκες για την εκδήλωση και ανάπτυξη πυρκαγιών.

Η ενημέρωση του κοινού, μέσω δελτίων τύπου, για θέματα που συνδέονται με την έκδοση του Ημερήσιου Χάρτη Πρόβλεψης Κινδύνου Πυρκαγιάς και την κατάταξη μιας περιοχής της χώρας σε κατηγορία πολύ υψηλού κινδύνου, αποτελεί ευθύνη της Γενικής Γραμματείας Πολιτικής Προστασίας.

Ειδικότερα για τις περιοχές που η πρόβλεψη του κινδύνου εκτιμάται από πολύ υψηλή (κατηγορία με αριθμό 4) έως εξαιρετικά υψηλή, (κατάσταση συναγερμού, κατηγορία με αριθμό 5), η Γενική Γραμματεία Πολιτικής Προστασίας θα εκδίδει κατά την κρίση της, προειδοποιητικές ανακοινώσεις με κατάλληλες οδηγίες, για ενημέρωση του κοινού που βρίσκεται σε αυτές τις περιοχές, με στόχο την αποφυγή ενεργειών που μπορεί να προκαλέσουν πυρκαγιά από αμέλεια.

Για λόγους ταχύτερης ενημέρωσης, ο χάρτης πρόβλεψης κινδύνου πυρκαγιάς, θα είναι διαθέσιμος σε ελάχιστο χρόνο από την έκδοσή του, με ευθύνη της ομάδας σύνταξης, στο δικτυακό τόπο της Γενικής Γραμματείας Πολιτικής Προστασίας (www.civilprotection.gr ή www.gscp.gr), από όπου θα μπορούν να ενημερώνονται άμεσα όλοι οι εμπλεκόμενοι φορείς, οι Δ/νσεις Πολιτικής Προστασίας των Αποκεντρωμένων Διοικήσεων και των Περιφερειών, τα τμήματα Πολιτικής Προστασίας των Περιφερειακών Ενοτήτων, τα Γραφεία Πολιτικής Προστασίας των Δήμων, οι εθελοντικές οργανώσεις Πολιτικής Προστασίας, οι πολίτες, κοκ.

Η κατάταξη μιας περιοχής σε κατηγορία πολύ υψηλή (κατηγορία με αριθμό 4) έως εξαιρετικά υψηλή, (κατάσταση συναγερμού, κατηγορία με αριθμό 5), μια δεδομένη χρονική στιγμή, δεν σημαίνει ότι θα έχουμε κατ' ανάγκη εκδήλωση πυρκαγιάς στην περιοχή αυτή. Ειδικά όταν γίνεται συστηματική ενημέρωση των πολιτών μέσω δελτίων τύπου, μπορεί να αποτραπούν ενέργειες που ενδέχεται να προκαλέσουν πυρκαγιά από αμέλεια. Αυτό αποτελεί και έναν από τους στόχους αυτής της κατάταξης. Η κατάταξη επίσης μιας περιοχής σε κατηγορία χαμηλού κινδύνου δεν αποκλείει την πιθανότητα για εκδήλωση πυρκαγιάς.

Παρά την πιθανότητα αστοχιών, ο Ημερήσιος Χάρτης Πρόβλεψης Κινδύνου Πυρκαγιάς, και τα προειδοποιητικά σήματα κατάστασης πολύ υψηλού ή εξαιρετικά υψηλού κινδύνου μπορούν να βοηθήσουν στην καλύτερη αντιμετώπιση των πυρκαγιών, όπως εξάλλου γίνεται διεθνώς.

Επισημαίνεται ότι η πρόβλεψη του κινδύνου έχει σαν σκοπό την υποστήριξη της Διοίκησης στη λήψη των αποφάσεων και την ενημέρωση του κοινού για την αποτροπή πρόκλησης πυρκαγιών από αμέλεια και σε καμία περίπτωση δεν προβλέπει τη συμπεριφορά μιας πυρκαγιάς που εξελίσσεται σε πραγματικό χρόνο.

Για την πλήρη αξιοποίηση του ημερήσιου χάρτη πρόβλεψης κινδύνου πυρκαγιάς, οι διαφορετικές κατηγορίες κινδύνου απαιτούν και αντίστοιχη κλιμάκωση ετοιμότητας και λήψη μέτρων από όλους τους εμπλεκόμενους φορείς στην αντιμετώπιση των δασικών πυρκαγιών, κατά το μέρος που τους αφορά. Η ενιαία αντιμετώπιση των διαφορετικών επιπέδων κινδύνου (ειδικά των κατηγοριών κινδύνου 1,2,3), χωρίς αντίστοιχη διαφοροποίηση των μέτρων και των δράσεων στο σχεδιασμό των εμπλεκόμενων φορέων, αξιοποιεί μερικώς τις δυνατότητες του ημερήσιου χάρτη πρόβλεψης κινδύνου πυρκαγιάς, ως υποστηρικτικού εργαλείου στη λήψη αποφάσεων και ενδεχομένως να οδηγήσει τους φορείς σε εσφαλμένη εκτίμηση του επίπεδου ετοιμότητας.

1.1.B. Επιτήρηση

Θέματα που σχετίζονται με την επιτήρηση των δασών και δασικών εκτάσεων κατά την αντιπυρική περίοδο αποτελούν κύρια δράση των υπηρεσιών του Πυροσβεστικού Σώματος το οποίο αναπτύσσει μηχανισμό για την εξασφάλιση της έγκαιρης επισήμανσης των Δασικών Πυρκαγιών (ΚΥΑ 12030Φ.109.1/1999, αρθ.1, παρ.4), ο οποίος περιγράφεται στον επιχειρησιακό σχεδιασμό του και περιλαμβάνουν πυροφυλάκια, περιπόλους και εναέρια επιτήρηση.

Όλοι οι λοιποί Φορείς δύνανται να συνδράμουν υποστηρικτικά το έργο της επιτήρησης, μετά από σχετική συμφωνία με το ΠΣ. Οι υποστηρικτικές δράσεις των εμπλεκόμενων Φορέων καθορίζονται πριν την έναρξη της αντιπυρικής περιόδου στις συνεδριάσεις των ΣΟΠΠ των Περιφερειακών Ενοτήτων.

Ο τρόπος εμπλοκής όλων των εμπλεκόμενων Φορέων που συνδράμουν υποστηρικτικά στην επιτήρηση, όπως και η περιγραφή των αντίστοιχων μέσων και δυνάμεων αποτελούν μέρος των Επιχειρησιακών Σχεδίων ή Σχεδίων Επέμβασης των αρμοδίων υπηρεσιών του Πυροσβεστικού Σώματος όπως και των Ειδικών Σχεδίων Αντιμετώπισης Εκτάκτων Αναγκών εξαιτίας Δασικών Πυρκαγιών των Αποκεντρωμένων Διοικήσεων, των Περιφερειών και των Δήμων.

Ειδικότερα συστήματα επιτήρησης και εντοπισμού Δασικών Πυρκαγιών, τα οποία έχουν εγκατασταθεί και λειτουργούν με ευθύνη των Δήμων, των Περιφερειών και των Αποκεντρωμένων Διοικήσεων του Κράτους, θα πρέπει να αναφέρονται στα αντίστοιχα Παρατήματα Ι' των Δήμων, των Περιφερειών και των Αποκεντρωμένων Διοικήσεων του Κράτους. Οι διαδικασίες ενημέρωσης των κατά τόπους αρμοδίων υπηρεσιών του ΠΣ θα πρέπει να περιγράφονται στα αντίστοιχα μνημόνια ενεργειών.

Νοείται ότι οποιοσδήποτε φορέας σε κεντρικό ή αποκεντρωμένο επίπεδο συλλέξει πρωτογενείς πληροφορίες σχετικά με την εκδήλωση Δασικής Πυρκαγιάς, οφείλει να ενημερώνει άμεσα τα αντίστοιχα διοικητικού επιπέδου όργανα του ΠΣ, καθώς και τα αρμόδια Αποκεντρωμένα Όργανα Πολιτικής Προστασίας (Δήμαρχο, Περιφερειάρχη/αρμόδιο Αντιπεριφερειάρχη, Γενικό Γραμματέα Αποκεντρωμένης Διοίκησης).

1.2. Αρχική Ειδοποίηση

Ο αρμόδιος Φορέας για την έκδοση αρχικής ειδοποίησης – αναγγελίας σχετικά με την έναρξη Δασικής Πυρκαγιάς ορίζεται εκ του θεσμικού του πλαισίου το Πυροσβεστικό Σώμα. Οποιαδήποτε επιπλέον πληροφορία που προέρχεται από μη θεσμοθετημένους για το σκοπό αυτό Φορείς αποτελεί χρήσιμη πρόσθετη πληροφορία για τα αρμόδια όργανα των διαφόρων επιπέδων.

Εφόσον εξακριβωθεί η πληροφορία για έναρξη Πυρκαγιάς από την αρμόδια Πυροσβεστική Υπηρεσία αυτή προβαίνει στις ακόλουθες ενέργειες για την αρχική ειδοποίηση – αναγγελία των εμπλεκόμενων υπηρεσιών:

- Ενημερώνει το 199/ΣΠΕΚ.
- Ειδοποιεί τη Διοίκηση της ΠΥ Νομού
- Τη Δ/νση Πολιτικής Προστασίας της οικείας Περιφέρειας

- Το Γραφείο Πολιτικής Προστασίας του οικείου Δήμου

Το 199/ΣΠΕΚ επικοινωνεί τηλεφωνικά και ενημερώνει τις εξής Υπηρεσίες/Φορείς:

- ΣΕΚΥΠΣ
- Δ/νση Πολιτικής Προστασίας Αποκεντρωμένης Διοίκησης
- Τοπική Αρμόδια Αστυνομική Αρχή
- Τοπική Αρμόδια Δασική Υπηρεσία
- Τοπικό Παράρτημα του ΕΚΑΒ
- Λοιπούς Φορείς που δύναται να συνδράμουν υποστηρικτικά το έργο της κατάσβεσης του Π.Σ .(ΑΔΜΗΕ, ΔΕΔΔΗΕ, κλπ)

Στη συνέχεια ο κάθε παραλήπτης της αρχικής ειδοποίησης αναλαμβάνει να ενημερώσει τις αρμόδιες επιχειρησιακά εμπλεκόμενες οργανικές μονάδες του Φορέα του.

Νοείται ότι, η Δ/νση Πολιτικής Προστασίας της Περιφέρειας ή το αρμόδιο κατ' εντολή της Τμήμα Πολιτικής Προστασίας της οικείας Περιφερειακής Ενότητας μετά από σχετική συνεννόηση με την αρμόδια Πυροσβεστική Υπηρεσία, προβαίνει, εφ' όσον συντρέχουν λόγοι, στην ενημέρωση των υπευθύνων λειτουργίας εγκαταστάσεων (κατασκηνώσεις, νοσοκομεία, ξενοδοχεία, κλπ) πλησίον του συμβάντος, για την **ετοιμότητα** λήψης μέτρων προστασίας των ατόμων που βρίσκονται σε αυτά.

1.3. Κινητοποίηση

Η κινητοποίηση του Συστήματος Πολιτικής Προστασίας, στα πλαίσια του παρόντος Σχεδίου, αναφέρεται στη φάση της αυξημένης ετοιμότητας και στη φάση της αντιμετώπισης (άμεση κινητοποίηση – επέμβαση).

Στη φάση της **αυξημένης ετοιμότητας** η κινητοποίηση δυναμικού και μέσω των υπηρεσιών/ ιδιωτικών Φορέων/ εθελοντικών οργανώσεων γίνεται με βάση το Ημερήσιο Δελτίο Πρόβλεψης Κινδύνου Πυρκαγιάς και με την εφαρμογή από την αρμόδια εξουσιοδοτημένη οργανική μονάδα κάθε εμπλεκόμενου Φορέα σχετικών αποφάσεων των αρμοδίων Οργάνων Πολιτικής Προστασίας (Γενικός Γραμματέας Πολιτικής Προστασίας, Γενικός Γραμματέας Αποκεντρωμένης Διοίκησης, Περιφερειάρχης/αρμόδιος Αντιπεριφερειάρχης, Δήμαρχος).

Στη φάση της αντιμετώπισης του καταστροφικού φαινομένου των Δασικών Πυρκαγιών η κινητοποίηση του απαραίτητου δυναμικού και μέσω γίνεται

- είτε για την υλοποίηση δράσεων που αφορούν την υποστήριξη του έργου της καταστολής των Δασικών Πυρκαγιών, την κύρια ευθύνη του οποίου έχει το Πυροσβεστικό Σώμα,
- είτε για την υλοποίηση δράσεων που αφορούν την αντιμετώπιση εκτάκτων αναγκών λόγω Δασικών Πυρκαγιών και τη διαχείριση των συνεπειών (συμπεριλαμβανομένης και της άμεσης/βραχείας αποκατάστασης από καταστροφές που έχουν προκληθεί από δασικές πυρκαγιές)

Στην περίπτωση (i), η κινητοποίηση του δυναμικού και μέσω γίνεται με απόφαση του αρμοδίου Οργάνου Πολιτικής Προστασίας (Γενικός Γραμματέας Πολιτικής Προστασίας, Γενικός Γραμματέας Αποκεντρωμένης Διοίκησης, Περιφερειάρχης, Δήμαρχος) κατόπιν σχετικού αιτήματος του Πυροσβεστικού Σώματος προς τις αντίστοιχες επιχειρησιακά εμπλεκόμενες οργανικές μονάδες του κάθε Φορέα (ΚΕΠΠ, Δ/νση Πολιτικής Προστασίας Αποκεντρωμένης Διοίκησης, Δ/νση Πολιτικής Προστασίας Περιφέρειας, Γραφείο Πολιτικής Προστασίας Δήμου).

Σημειώνεται ότι στην περίπτωση που η πυρκαγιά έχει εκδηλωθεί σε κοινόχρηστο χώρο ή χώρο διάθεσης απορριμμάτων οι Δήμαρχοι οφείλουν να λάβουν όλα τα κατασταλτικά μέτρα σύμφωνα με την κείμενη σχετική νομοθεσία (Ν.3463/2006, αρθ.75, παρ. β4).

Στην περίπτωση (ii), η κινητοποίηση δυναμικού και μέσων

- των καταλλήλων υπηρεσιών ή
- των ιδιωτικών Φορέων που τους έχει ανατεθεί έργο ή
- των εθελοντικών οργανώσεων πολιτικής προστασίας για δράσεις που έχουν καθοριστεί στα ΣΟΠΠ των Περιφερειακών Ενοτήτων,

αποφασίζεται από τα αρμόδια Όργανα Πολιτικής Προστασίας δια των αντιστοιχών αρμοδίων υπηρεσιών, όπως ανωτέρω, αναλόγως του επιπέδου κλιμάκωσης. Στην περίπτωση της οργανωμένης απομάκρυνσης πολιτών λόγω τεκμηριωμένου κινδύνου από δασικές πυρκαγιές, η κινητοποίηση αποφασίζεται από τα αναφερόμενα Όργανα Πολιτικής Προστασίας κατόπιν σχετικής εισήγησης του Πυροσβεστικού Σώματος και εφαρμόζεται δια των αντιστοιχών αρμοδίων υπηρεσιών.

Στην περίπτωση που τεκμηριωμένα εκτιμάται ότι απειλούνται, από εξελισσόμενη ή επικείμενη καταστροφή εξαιτίας Δασικών Πυρκαγιών, εγκαταστάσεις όπως νοσοκομεία, κατασκηνώσεις κλπ., το μέτρο της οργανωμένης απομάκρυνσης πολιτών αποφασίζεται από τις Διοικήσεις τους κατόπιν σχετικής εισήγησης του Πυροσβεστικού Σώματος.

Τα όργανα Διοίκησης Ελέγχου και Συντονισμού επιχειρήσεων που είναι στο σημείο του συμβάντος επικοινωνούν τηλεφωνικά ή μέσω ασυρμάτων δικτύων με τις προϊστάμενες υπηρεσίες τους και τα Κέντρα Επιχειρήσεων σύμφωνα με τα ακόλουθα διαγράμματα ροής πληροφοριών.

Η ροή της πληροφορίας σε αυτό το στάδιο αποτυπώνεται:

- στο Διάγραμμα Ροής ΔΡ2α: Κινητοποίηση Φορέων προς υποστήριξη του έργου της καταστολής το οποίο αποτελεί ευθύνη του Πυροσβεστικού Σώματος (Παράρτημα Γ'), και
- στο Διάγραμμα Ροής: ΔΡ2β: Κινητοποίηση Φορέων για την αντιμετώπιση εκτάκτων αναγκών λόγω Δασικών Πυρκαγιών και τη διαχείριση των συνεπειών (συμπεριλαμβανομένης και της βραχείας αποκατάστασης) (Παράρτημα Γ')

1.4. Μέσα & Πρωτόκολλο Επικοινωνίας

Κύρια μέσα επικοινωνίας αποτελούν τα δίκτυα σταθερής και κινητής τηλεφωνίας καθώς και τα ασύρματα δίκτυα που χρησιμοποιούν συνήθως οι επιχειρησιακά εμπλεκόμενοι Φορείς για την ενδοεπικοινωνία τους.

Η επικοινωνία γίνεται αρχικά τηλεφωνικά και δύναται να συνοδεύεται με αποστολή σχετικής τηλεμοιοτυπίας (FAX), όταν αυτό απαιτείται (αιτήματα συνδρομής κλπ).

Το πρωτόκολλο επικοινωνίας περιλαμβάνει τα τεχνικά μέσα επικοινωνίας - τηλέφωνο, τηλεμοιοτυπία, ασύρματο - και τα σχετικά χρησιμοποιούμενα έντυπα καθώς και εναλλακτικούς τρόπους επικοινωνίας για την ετοιμότητα και έγκαιρη κινητοποίηση των υπευθύνων στη περίπτωση μιας επαπειλούμενης (εν δυνάμει) ή συντελεσθείσας καταστροφής.

Κρίνεται σκόπιμο οι Αποκεντρωμένες Διοικήσεις, οι Περιφέρειες και οι Δήμοι να προσδιορίσουν στο ειδικό Παράρτημα Ι' καθώς και στα ανάλογα Μνημόνια Ενεργειών τους, τόσο το πρωτόκολλο επικοινωνίας όσο και την αρμόδια οργανική μονάδα για την υποστήριξη της λειτουργίας αυτών των συστημάτων.

1.5. Διαγράμματα Ροής Πληροφοριών

Στο Παράρτημα Γ' παρατίθενται τα Διαγράμματα Ροής ως ακολούθως:

ΔΡ0: Έγκαιρη Προειδοποίηση (Καθημερινή Αποστολή Χάρτη Πρόβλεψης Κινδύνου Πυρκαγιάς & Ιδιαίτερο Προειδοποιητικό Σήμα λόγω υψηλού (4) και πολύ υψηλού (5) κινδύνου)

ΔΡ1: Αναγγελία – Αρχική Ειδοποίηση

ΔΡ2α: Κινητοποίηση Φορέων προς υποστήριξη του έργου της καταστολής το οποίο αποτελεί ευθύνη του Πυροσβεστικού Σώματος.

ΔΡ2β: Κινητοποίηση Φορέων για τη διαχείριση των συνεπειών από δασικές πυρκαγιές (συμπεριλαμβανομένης και της βραχείας αποκατάστασης).

2. Διοίκηση Έλεγχος & Συντονισμός Επιχειρήσεων

Στα πλαίσια του Γενικού Σχεδίου Δασικών Πυρκαγιών, η Διοίκηση, Έλεγχος & Συντονισμός των επιχειρήσεων αφορά τα όργανα που λειτουργούν στα διάφορα ιεραρχικά επίπεδα καθώς και τα συστήματα και τις διαδικασίες που αυτά χρησιμοποιούν είτε για να λαμβάνουν αποφάσεις είτε για να αξιολογήσουν και να εισηγηθούν τα απαραίτητα μέτρα και δράσεις που αφορούν α) στην αντιμετώπιση του ίδιου του συμβάντος Δασικής Πυρκαγιάς (καταστολή Δασικής Πυρκαγιάς) και β) στην αντιμετώπιση εκτάκτων αναγκών λόγω Δασικών Πυρκαγιών, διαχείριση των συνεπειών τους και στην άμεση/βραχεία αποκατάσταση αυτών.

2.1 Επίπεδα & Όργανα

Η Διοίκηση, Έλεγχος & Συντονισμός των επιχειρήσεων γίνεται ανάλογα με το επίπεδο κλιμάκωσης και την κατηγορία των δράσεων από τα αντίστοιχα Όργανα των επιχειρησιακά εμπλεκόμενων Φορέων.

Για τις **επιχειρήσεις καταστολής** των Δασικών Πυρκαγιών, η Διοίκηση Έλεγχος & Συντονισμός των επιχειρήσεων γίνεται από τα αρμόδια όργανα του Πυροσβεστικού Σώματος και σύμφωνα με το επίπεδο κλιμάκωσης των επιχειρήσεων, όπως αυτό ορίζεται στα επιχειρησιακά του Σχέδια.

Για την **υποστήριξη του έργου της καταστολής**, το οποίο αποτελεί ευθύνη του Πυροσβεστικού Σώματος καθώς και για την αντιμετώπιση εκτάκτων αναγκών λόγω Δασικών Πυρκαγιών και τη διαχείριση των συνεπειών (συμπεριλαμβανομένης της οργανωμένης απομάκρυνσης πολιτών και της άμεσης-βραχείας αποκατάστασης), η Διοίκηση, Έλεγχος & Συντονισμός των επιχειρήσεων αποτελεί ευθύνη των οργάνων Πολιτικής Προστασίας (Γενικός Γραμματέας Πολιτικής Προστασίας, Γενικός Γραμματέας Αποκεντρωμένης Διοίκησης, Περιφερειάρχης/αρμόδιος Αντιπεριφερειάρχης, Δήμαρχος) τα οποία αναλόγως της κλιμάκωσης υλοποιούν στο πλαίσιο των αρμοδιοτήτων τους δράσεις πολιτικής προστασίας ενημερώνοντας ταυτόχρονα το ανώτερο διοικητικά Όργανο Πολιτικής Προστασίας.

2.1.1 Αποστολή

Τα ανωτέρω Όργανα των επιχειρησιακά εμπλεκόμενων Φορέων, αναλαμβάνουν την υλοποίηση όλων των δράσεων αντιμετώπισης εκτάκτων αναγκών εξαιτίας Δασικών Πυρκαγιών ανάλογα με το επίπεδο κλιμάκωσης.

2.1.2 Σύνθεση

Στα πλαίσια του παρόντος Σχεδίου τα επίπεδα Διοίκησης καθώς και τα Όργανα Διοίκησης Ελέγχου & Συντονισμού Επιχειρήσεων για κάθε επίπεδο Διοίκησης προσδιορίζονται ως εξής:

A. Επιτελικό Επίπεδο

- Υπουργείο Δημόσιας Τάξης & Προστασίας του Πολίτη
- Γενική Γραμματεία Πολιτικής Προστασίας
- ΚΣΟΠΠ
- Γενική Γραμματεία Δημόσιας Τάξης
- Αρχηγείο ΠΣ - Συμβούλιο Επιτελικού Σχεδιασμού –Συμβούλιο Διαχείρισης Κρίσεων

- Αρχηγείο Ελληνικής Αστυνομίας – Δ/νση Γενικής Αστυνόμευσης - Διεύθυνση Χειρισμού Κρίσεων – Ενιαίο Κέντρο Επιχειρήσεων
- Γενική Γραμματεία Ασφάλειας Ναυσιπλοΐας
- Αρχηγείο Λιμενικού Σώματος
- Υπουργείο Περιβάλλοντος Ενέργειας και Κλιματικής Αλλαγής Ειδική Γραμματεία Δασών
- Υπουργείο Εθνικής Άμυνας - Γενικό Επιτελείο Εθνικής Άμυνας
- Υπουργείο Υγείας - Γενική Γραμματεία Δημόσιας Υγείας
- Υπουργείο Εργασίας, Κοινωνικής Ασφάλισης και Πρόνοιας / Γεν. Δ/νση Πρόνοιας
- ΑΔΜΗΕ Α.Ε. / Διεύθυνση Λειτουργίας & Ελέγχου Συστήματος (ΔΛΕΣ)
/ Διεύθυνση Συστήματος Μεταφοράς (ΔΣΣΜ)
- ΔΕΔΔΗΕ Α.Ε / Κεντρικό Συντονιστικό Όργανο (ΚΣΟ)

Β. Επιχειρησιακό Επίπεδο

- Κέντρο Επιχειρήσεων Πολιτικής Προστασίας-ΚΕΠΠ/ΓΓΠΠ
- 199 ΣΕΚΥΠΣ / ΣΚΕΔ
- Περιφερειακά Κέντρα Επιχειρήσεων του Π.Σ (ΣΠΕΚ)
- Ενιαίο Κέντρο Επιχειρήσεων - Επιχειρησιακά Κέντρα ΕΛΑΣ (Γενικές Αστυνομικές Δ/νσεις Αθηνών –Θεσσαλονίκης, κλπ)
- ΕΘΚΕΠΙΧ/ΓΕΕΘΑ (ΓΕΑ,ΓΕΣ,ΓΕΝ)
- Κέντρο Επιχειρήσεων ΛΣ-ΕΛΑΚΤ
- ΕΚΕΠΥ
- ΕΚΑΒ / Κεντρική Υπηρεσία και Δ/νσεις Παραρτημάτων
- ΑΔΜΗΕ Α.Ε. / Κέντρα Ελέγχου Ενέργειας (ΚΕΕ)
/ Διεύθυνση Συντήρησης Συστήματος Μεταφοράς
- ΔΕΔΔΗΕ Α.Ε / Κέντρο Πληροφοριών Δικτύου (ΚΠΔ)
/Δ/νσεις Περιφερειών Διανομής
/ Δ/νση Διαχείρισης Νησιών

Γ. Τακτικό επίπεδο

Γ.1 Αποκεντρωμένη Διοίκηση

- Γενικός Γραμματέας Αποκεντρωμένης Διοίκησης
- Αρμόδιες Υπηρεσίες Αποκεντρωμένης Διοίκησης (Δ/νση Πολιτικής Προστασίας, Δ/νση Συντονισμού και Επιθεώρησης Δασών, Δ/νσεις Δασών Νομών, Δασαρχεία Νομών, κλπ)

Γ.2 Περιφέρεια

- Περιφερειάρχης
- Αρμόδια Περιφερειακή Διοίκηση Πυροσβεστικών Υπηρεσιών
- Αρμόδια Γενική Αστυνομική Δ/νση
- Αρμόδιες Υπηρεσίες Περιφέρειας (Δ/νση Πολιτικής Προστασίας, Δ/νση Τεχνικών Έργων, κλπ)
- Αρμόδιες Διοικήσεις Υπηρεσιών του ΛΣ-ΕΛΑΚΤ (εφόσον απαιτείται η κινητοποίηση του ΛΣ-ΕΛΑΚΤ), σε επίπεδο Περιφέρειας
- Αρμόδιες Διοικήσεις των Υπηρεσιών Υγείας (ΔΥΠΕ, παραρτήματα ΕΚΑΒ κλπ), σε επίπεδο Περιφέρειας
- Αρμόδιες διοικήσεις λοιπών Φορέων που δύναται να συνδράμουν υποστηρικτικά το έργο της κατάσβεσης του ΠΣ και της διαχείρισης των συνεπειών σε επίπεδο Περιφέρειας (π.χ Βλαβοληπτικά κέντρα ΔΕΔΔΗΕ, επικεφαλής κλιμακίου ΔΕΔΔΗΕ για αποκατάσταση βλάβης ηλεκτροδότησης, επικεφαλής περιφερειακού τομέα ΑΔΜΗΕ για θέση εκτός τάσης γραμμών μεταφοράς και επανασύνδεσή τους, κλπ.).
- Συντονιστικό Μητροπολιτικό Όργανο (ΣΜΟ) Πολιτικής Προστασίας Περιφέρειας Αττικής

Γ.3 Περιφερειακή Ενότητα

- Αντιπεριφερειάρχης
- Συντονιστικό Όργανο Πολιτικής Προστασίας (ΣΟΠΠ) Περιφερειακής Ενότητας
- Αρμόδια Διοίκηση Πυροσβεστικών Υπηρεσιών Νομού
- Αρμόδια Αστυνομική Δ/νση Νομού
- Αρμόδιες Υπηρεσίες Περιφερειακής Ενότητας (Τμήμα Πολιτικής Προστασίας, Δ/νση Τεχνικών Έργων Περιφερειακής Ενότητας, κλπ)
- Αρμόδιες Διοικήσεις Υπηρεσιών του ΛΣ-ΕΛΑΚΤ (εφόσον απαιτείται η κινητοποίηση του ΛΣ-ΕΛΑΚΤ), σε επίπεδο Νομού
- Αρμόδιες Διοικήσεις Υπηρεσιών Υγείας (παραρτήματα ΕΚΑΒ κλπ)
- Οι ενταγμένες στο μητρώο της Γενικής Γραμματείας Πολιτικής Προστασίας Εθελοντικές Οργανώσεις
- Διοικήσεις λοιπών Φορέων που δύναται να συνδράμουν υποστηρικτικά το έργο της κατάσβεσης του ΠΣ και της διαχείρισης των συνεπειών σε επίπεδο Νομού (π.χ. Βλαβοληπτικά κέντρα ΔΕΔΔΗΕ, επικεφαλής κλιμακίου ΔΕΔΔΗΕ για αποκατάσταση βλάβης ηλεκτροδότησης, επικεφαλής περιφερειακού τομέα ΑΔΜΗΕ για θέση εκτός τάσης γραμμών μεταφοράς και επανασύνδεσή τους, κλπ).

- Συντονιστικό Μητροπολιτικό Όργανο (ΣΜΟ) Πολιτικής Προστασίας Περιφερειακής Ενότητας Θεσσαλονίκης

Γ.4 Δήμος

- Δήμαρχος
- Συντονιστικό Τοπικό Όργανο (σε επίπεδο Δήμου)
- Αρμόδια Διοίκηση των κατά τόπους Πυροσβεστικών Υπηρεσιών
- Αρμόδιες Υπηρεσίες Δήμου (Γραφείο Πολιτικής Προστασίας, Τεχνικές Υπηρεσίες, Υπηρεσίες Πρόνοιας)
- Αρμόδιες Διοικήσεις Τοπικών Υπηρεσιών της ΕΛΑΣ (Αστυνομικά Τμήματα, Τμήματα Τροχαίας) σε επίπεδο Δήμου.
- Διοικήσεις Τοπικών Υπηρεσιών του ΛΣ-ΕΛΑΚΤ (Λιμεναρχεία, Λιμενικοί Σταθμοί - εφόσον απαιτείται η κινητοποίηση του ΛΣ-ΕΛΑΚΤ), σε επίπεδο Δήμου.
- Διοικήσεις Τοπικών Υπηρεσιών Υγείας (Κέντρα Υγείας, παράρτημα ΕΚΑΒ κλπ).
- Διοικήσεις λοιπών Φορέων που δύναται να συνδράμουν υποστηρικτικά το έργο της κατάσβεσης του ΠΣ. και της διαχείρισης των συνεπειών σε επίπεδο Δήμου (π.χ. Βλαβοληπτικά κέντρα ΔΕΔΔΗΕ, επικεφαλής κλιμακίου ΔΕΔΔΗΕ για αποκατάσταση βλάβης ηλεκτροδότησης κλπ).

2.1.3 Λειτουργία

Τα μέλη που συγκροτούν τα Όργανα Διοίκησης, Ελέγχου & Συντονισμού Επιχειρήσεων ανά επίπεδο, εισηγούνται στο πλαίσιο των αρμοδιοτήτων τους την υλοποίηση των δράσεων πολιτικής προστασίας για την αντιμετώπιση εκτάκτων αναγκών εξαιτίας Δασικών Πυρκαγιών.

2.1.4 Αρμοδιότητες

Ανάλογα με το επίπεδο κλιμάκωσης ο Δήμαρχος, ο Περιφερειάρχης/αρμόδιος Αντιπεριφερειάρχης, ο Γενικός Γραμματέας της Αποκεντρωμένης Διοίκησης και ο Γενικός Γραμματέας Πολιτικής Προστασίας συντονίζει και επιβλέπει:

- Τις δράσεις προστασίας της ζωής, υγείας και περιουσίας των πολιτών, καθώς και τις δράσεις ελαχιστοποίησης των συνεπειών στα υλικά και πολιτιστικά αγαθά, τις πλουτοπαραγωγικές πηγές και τις υποδομές της χώρας.
- Τη διάθεση πρόσθετων μέσων και υλικών προς υποστήριξη του έργου της καταστολής του ΠΣ.

Η Διοίκηση, ο Έλεγχος & ο Συντονισμός επιμέρους επιχειρησιακών δράσεων αναλαμβάνεται από τους καθ' ύλη αρμόδιους Φορείς.

- Δράσεις ελέγχου και καταστολής των Δασικών Πυρκαγιών, διάσωσης καθώς και ενίσχυσης σε προσωπικό και μέσα του ΠΣ και λοιπών φορέων, αναλαμβάνονται και συντονίζονται από τον εκάστοτε Επικεφαλής Αξιωματικό του Πυροσβεστικού Σώματος, ο οποίος ενεργεί ως συντονιστής του πυροσβεστικού έργου στην περιοχή του συμβάντος.

- Δράσεις ασφάλειας, σήμανσης και φύλαξης ζωνών προστασίας, μέτρων τροχαίας, υποστήριξη μέτρων προστασίας πολιτών αναλαμβάνονται και συντονίζονται από τον εκάστοτε Επικεφαλής Αξιωματικό της Ελληνικής Αστυνομίας και σε περίπτωση περιοχής αρμοδιότητας Λιμενικού Σώματος, από τον εκάστοτε Επικεφαλής Αξιωματικό του Λιμενικού Σώματος.
- Δράσεις ιατρικής υποστήριξης και διακομιδής τραυματιών-ασθενών αναλαμβάνονται και συντονίζονται από τον εκάστοτε υπεύθυνο του ΕΚΑΒ (Κεντρική Υπηρεσία ή Παράρτημα ΕΚΑΒ) . Η διακομιδή γίνεται σε συνεργασία με το Κέντρο Επιχειρήσεων του ΕΚΕΠΥ που έχει την ευθύνη ενεργοποίησης των κατά τόπους μονάδων υγείας (νοσοκομεία, κέντρα υγείας, κλπ).

3. Διαχείριση Ανθρώπινου Δυναμικού & Υλικών Πόρων

3.1. Διαχείριση Πόρων των εμπλεκόμενων Φορέων

Για την υλοποίηση του παρόντος Σχεδίου ως βασικοί πόροι θεωρούνται οι εξής:

3.1.1. Ανθρώπινο Δυναμικό

- Οι επικεφαλής των Οργάνων Διοίκησης, Ελέγχου & Συντονισμού Επιχειρήσεων
- Το προσωπικό των επιχειρησιακά εμπλεκόμενων οργανικών μονάδων των αρμοδίων Φορέων σε Κεντρικό Επίπεδο (Υπουργείων)
- Το προσωπικό των Κέντρων Επιχειρήσεων.
- Το ανθρώπινο δυναμικό των εμπλεκόμενων οργανικών μονάδων του ΠΣ, της ΕΛΑΣ, του ΛΣ-ΕΛΑΚΤ, του Τομέα Υγείας, του ΓΕΕΘΑ σε Τακτικό Επίπεδο.
- Το ανθρώπινο δυναμικό των εμπλεκόμενων οργανικών μονάδων των Αποκεντρωμένων Διοικήσεων, των Περιφερειών (συμπεριλαμβανομένων και των οικείων Περιφερειακών Ενοτήτων), καθώς και των Δήμων που θα προσδιοριστούν από τα αντίστοιχα Ειδικά Σχέδια Αντιμετώπισης εκτάκτων αναγκών εξαιτίας Δασικών Πυρκαγιών και τα αντίστοιχα Μνημόνια Ενεργειών.
- Οι εθελοντές οι οποίοι αναλαμβάνουν υποστηρικτικές δράσεις όπως αυτές προσδιορίζονται στα Ειδικά Σχέδια Αντιμετώπισης εκτάκτων αναγκών εξαιτίας Δασικών Πυρκαγιών των Περιφερειών και των Δήμων
- Το ανθρώπινο δυναμικό του ΑΔΜΗΕ Α.Ε. και του ΔΕΔΔΗΕ Α.Ε., στο βαθμό που απαιτείται από την εμπλοκή της εκδηλωθείσας πυρκαγιάς με τα δίκτυα μεταφοράς και διανομής ηλεκτρικής ενέργειας.

3.1.2. Υλικοί Πόροι

- Η υλικοτεχνική υποδομή των Κέντρων Επιχειρήσεων.
- Τα δύο Κινητά Κέντρα Επιχειρήσεων Πολιτικής Προστασίας, τα οποία μπορούν να χρησιμοποιηθούν για την υποστήριξη των συντονιστικών οργάνων στο σημείο του συμβάντος, λαμβάνοντας υπόψη τους γεωγραφικούς περιορισμούς για τη μετακίνησή τους.
- Τα επιχειρησιακά μέσα του ΠΣ, της ΕΛΑΣ, του ΛΣ-ΕΛΑΚΤ, του ΕΚΑΒ και του ΓΕΕΘΑ (εναέρια και επίγεια).
- Η υλικοτεχνική υποδομή των Αποκεντρωμένων Διοικήσεων, των Περιφερειών (συμπεριλαμβανομένων και των οικείων Περιφερειακών Ενοτήτων), καθώς και των Δήμων όπως αυτή προσδιορίζεται στο ειδικό

Παράρτημα Ι' καθώς και στα ανάλογα Μνημόνια Ενεργειών τους, στα πλαίσια εφαρμογής του παρόντος σχεδίου

- Ο εξοπλισμός, τα μηχανήματα έργου και τα μέσα του ΑΔΜΗΕ Α.Ε. και του ΔΕΔΔΗΕ Α.Ε., στο βαθμό που απαιτείται από την εμπλοκή της εκδηλωθείσας πυρκαγιάς με τα δίκτυα με τα δίκτυα μεταφοράς και διανομής ηλεκτρικής ενέργειας.

3.2. Διαχείριση πόρων φορέων του Δημόσιου ή Ιδιωτικού Τομέα που εκτελούν έργο αρμοδιότητας των εμπλεκόμενων Φορέων που τους έχει ανατεθεί με συμβάσεις ή συμφωνίες

Η υποχρέωση ενός φορέα που έχει την ευθύνη διάθεσης πόρων για την εκπλήρωση του έργου του σύμφωνα με το σχεδιασμό του, δεν αποκλείει τη συνεργασία του με άλλους φορείς, οι οποίοι έχουν στην κατοχή τους πόρους που δύναται να διαθέσουν για το σκοπό αυτό.

Η διαδικασία διάθεσης των ανωτέρω πόρων πρέπει να είναι γνωστή εκ των προτέρων και να καθορίζεται σαφώς μέσω συμφωνιών ή μνημονίων συνεργασίας όταν πρόκειται για φορείς του δημοσίου ή μέσω συμβάσεων ή συμφωνιών όταν πρόκειται για φορείς του ιδιωτικού τομέα

Νοείται ότι τα ανωτέρω μνημόνια συνεργασίας/συμφωνίες/συμβάσεις εντάσσονται στο σχεδιασμό των εμπλεκόμενων φορέων.

Ειδικότερα για τις Αποκεντρωμένες Διοικήσεις, τις Περιφέρειες και τους Δήμους της χώρας οι συμφωνίες, τα μνημόνια συνεργασίας ή οι συμβάσεις για την εξασφάλιση επιπλέον πόρων προς ενίσχυση του έργου τους περιέχονται στο ειδικό Παράρτημα Ι' το οποίο συντάσσεται σύμφωνα με τις οδηγίες του Παραρτήματος Ε'.

3.3. Έργο εκτελούμενο από Εθελοντικές Οργανώσεις

Οι εθελοντικές οργανώσεις που είναι ενταγμένες στο μητρώο της Γενικής Γραμματείας Πολιτικής Προστασίας σε περιπτώσεις εκτάκτων αναγκών που προκαλούνται από Δασικές Πυρκαγιές, μπορούν να αναλαμβάνουν δράσεις πολιτικής προστασίας προς υποβοήθηση του έργου Περιφερειών και των Δήμων. Τονίζεται ότι οι χώροι δράσης των ομάδων καθορίζονται στην απόφαση ένταξής τους και ότι για να είναι ουσιαστική η προσφορά τους, πρέπει οι δράσεις που αναλαμβάνουν να αποτελούν μέρος των επιχειρησιακών αναγκών που καθορίζονται μέσα από τα Συντονιστικά Όργανα Πολιτικής Προστασίας (ΣΟΠΠ) των Περιφερειακών Ενοτήτων ή τα Συντονιστικά Τοπικά Όργανα (ΣΤΟ) των Δήμων.

Το έργο των εθελοντών προσδιορίζεται στα αντίστοιχα Ειδικά Σχέδια Αντιμετώπισης εκτάκτων αναγκών εξαιτίας Δασικών Πυρκαγιών των Περιφερειών και των Δήμων και είναι υποστηρικτικό (πχ. διοικητική μέριμνα πληγέντων).

3.4. Αποκλιμάκωση

Η αποκλιμάκωση των εμπλεκόμενων φορέων που έχουν αναλάβει δράσεις για την υποστήριξη του έργου της καταστολής, για την οποία αρμόδιο είναι το Πυροσβεστικό Σώμα, γίνεται μετά από σχετική απόφαση του Επικεφαλής Αξιωματικού του Πυροσβεστικού Σώματος, ο οποίος ενεργεί ως συντονιστής του πυροσβεστικού έργου στην περιοχή του συμβάντος.

Όσον αφορά το έργο Πολιτικής Προστασίας για δράσεις που αφορούν:

- την αντιμετώπιση εκτάκτων αναγκών λόγω Δασικών Πυρκαγιών και διαχείριση συνεπειών, συμπεριλαμβανομένης και της οργανωμένης απομάκρυνσης πολιτών,

- την άμεση – βραχεία αποκατάσταση από καταστροφές που προκλήθηκαν εξαιτίας Δασικών Πυρκαγιών,

τα Όργανα Πολιτικής Προστασίας (Γενικός Γραμματέας Πολιτικής Προστασίας, Γενικός Γραμματέας Αποκεντρωμένης Διοίκησης, Περιφερειάρχης/αρμόδιος Αντιπεριφερειάρχης, Δήμαρχος) τα οποία έχουν το συντονισμό του έργου Πολιτικής Προστασίας είναι αρμόδια για να αποφασίσουν την αποκλιμάκωση δυναμικού και μέσων.

Κάθε εμπλεκόμενος φορέας σε δράσεις πολιτικής προστασίας για την αντιμετώπιση εκτάκτων αναγκών και τη διαχείριση των συνεπειών λόγω Δασικών Πυρκαγιών είναι υπεύθυνος για την αποκλιμάκωση του ανθρώπινου δυναμικού και των μέσων που διαθέτει ή έχει ενεργοποιήσει.

3.5 Καταγραφή και αποτίμηση έργου

Η Γενική Γραμματεία Πολιτικής Προστασίας, σύμφωνα με το Ν. 3013/2002, άρθρ. 6, παρ. 2στ', έχει την ευθύνη της τήρησης ειδικού φακέλου για τις γενικές, περιφερειακές ή τοπικές μεγάλης έντασης καταστροφές, όπως αυτές περιγράφονται στο Παράρτημα Α' του Γενικού Σχεδίου Πολιτικής Προστασίας «ΞΕΝΟΚΡΑΤΗΣ».

Στα ανωτέρω πλαίσια, όλοι οι εμπλεκόμενοι Φορείς στην καταστολή Δασικών Πυρκαγιών, τη διαχείριση των συνεπειών και την αποκατάσταση των ζημιών οφείλουν να καταγράφουν το σύνολο των ενεργειών τους, στο πλαίσιο του αντίστοιχου σχεδιασμού, με χρονολογική σειρά και να τα αποστέλλουν στη Γενική Γραμματεία Πολιτικής Προστασίας.

Στις περιπτώσεις γενικών καταστροφών η συλλογή όλων των απαραίτητων στοιχείων που συνδέονται με τον φάκελο καταστροφής θα γίνεται με σχετικό αίτημα της Γενικής Γραμματείας Πολιτικής Προστασίας προς τους εμπλεκόμενους Φορείς.

4. Κατευθυντήριες οδηγίες & διαδικασίες επιχειρήσεων

4.1. Έλεγχος & Καταστολή καταστροφικού φαινομένου

Ο έλεγχος και η καταστολή των Δασικών Πυρκαγιών αποτελεί ευθύνη του Πυροσβεστικού Σώματος.

Για το σκοπό αυτό το Αρχηγείο του Πυροσβεστικού Σώματος εκδίδει κατευθυντήριες οδηγίες προς τις αρμόδιες κατά τόπους Πυροσβεστικές Υπηρεσίες σύμφωνα με τις οποίες συντάσσουν τα Επιχειρησιακά τους Σχέδια (Παράρτημα ΣΤ').

Οι επιμέρους δράσεις, που αναλαμβάνουν στο πλαίσιο των αρμοδιοτήτων τους οι Φορείς που δρουν υποστηρικτικά στο Πυροσβεστικό Σώμα με τη διάθεση δυναμικού και μέσων για την κατάσβεση των Δασικών Πυρκαγιών, ρυθμίζονται με την ΚΥΑ 12030 Φ.109.1/1999 (ΦΕΚ 713 Β').

Οι επιμέρους δράσεις, που αναλαμβάνουν στο πλαίσιο των αρμοδιοτήτων τους τα Όργανα Πολιτικής Προστασίας (Γενικός Γραμματέας Πολιτικής Προστασίας, Γενικός Γραμματέας Αποκεντρωμένης Διοίκησης, Περιφερειάρχης/αρμόδιος Αντιπεριφερειάρχης, Δήμαρχος) και οι υπηρεσίες τους οι οποίες τα υποστηρίζουν (ΚΕΠΠ/ΓΓΠΠ, Δ/νσεις Πολιτικής Προστασίας, κλπ) για την αντιμετώπιση εκτάκτων αναγκών λόγω Δασικών Πυρκαγιών, διαχείριση των συνεπειών και την βραχεία αποκατάσταση – αρωγή, προσδιορίζονται ειδικότερα στα Παραρτήματα Δ1, Δ9, Δ10 και Δ11 του παρόντος σχεδίου καθώς και στα αντίστοιχα Μνημόνια Ενεργειών τους.

Το Αρχηγείο της Ελληνικής Αστυνομίας αποστέλλει κατευθυντήριες οδηγίες προς τις κατά τόπους Αστυνομικές Αρχές για τη σύνταξη αντίστοιχων μνημονίων ενεργειών (Παράρτημα ΣΤ').

Το ΓΕΕΘΑ/ΕΘΚΕΠΙΧ αποστέλλει εγκύκλιες διαταγές προς τις τοπικές στρατιωτικές διοικήσεις για τη σύνταξη μνημονίων ενεργειών μέσω των οποίων καθορίζεται η παροχή υποστηρικτικών δράσεων (Παράρτημα ΣΤ').

Το Αρχηγείο του Λιμενικού Σώματος αποστέλλει επίσης κατευθυντήριες οδηγίες για τη σύνταξη των Μνημονίων τοπικών Λιμενικών αρχών μέσω των οποίων καθορίζεται η παροχή υποστηρικτικών δράσεων (Παράρτημα ΣΤ').

Η ΑΔΜΗΕ Α.Ε και ΔΕΔΔΗΕ Α.Ε. αποστέλλουν κατευθυντήριες οδηγίες προς τις εμπλεκόμενες υπηρεσιακές μονάδες τους, αντίστοιχα, για δράσεις α) προληπτικής διακοπής ηλεκτροδότησης για την ασφάλεια του προσωπικού καταστολής των Δασικών Πυρκαγιών και β) αποκατάστασης της διακοπής ηλεκτροδότησης λόγω βλαβών εξαιτίας Δασικών Πυρκαγιών

4.2. Διαχείριση χώρου καταστροφής, Ασφάλεια Προσωπικού Επέμβασης και Μέσων

Η διαχείριση του χώρου καταστροφής από Δασική Πυρκαγιά συνδέεται κυρίως με

- α) τη διαφύλαξη του σημείου έναρξης της πυρκαγιάς για την συλλογή στοιχείων από τις αρμόδιες ανακριτικές αρχές του ΠΣ,
- β) την περιφρούρηση και διαφύλαξη της περιουσίας που καταστράφηκε ή απειλήθηκε από δασικές πυρκαγιές, και
- γ) την άμεση απομάκρυνση, μετά την εντολή λήξης συμβάντος και πλήρη αποκλιμάκωση των επιχειρήσεων, υλικών και μέσων που καταστρέφονται κατά το στάδιο της καταστολής του φαινομένου, δράση που αποτελεί υποχρέωση του Φορέα στον οποίο ανήκουν.

Οι Φορείς οι οποίοι εμπλέκονται στην υλοποίηση των ανωτέρω δράσεων διαχείρισης του χώρου καταστροφής, εκδίδουν σχετικές κατευθυντήριες οδηγίες.

Για θέματα ασφάλειας προσωπικού και μέσων των Φορέων/Υπηρεσιών που δρουν υποστηρικτικά στο έργο του ΠΣ, εκδίδονται οδηγίες από τους ίδιους τους Φορείς/Υπηρεσίες.

4.3. Ενημέρωση Προστασία Κοινού & Σχέσεις με τα Μέσα Μαζικής Ενημέρωσης (ΜΜΕ)

4.3.1. Προστασία Κοινού

Θέματα που αφορούν τη διάσωση πολιτών σε περιπτώσεις εκτάκτων αναγκών που προκαλούνται από Δασικές Πυρκαγιές αποτελούν αρμοδιότητα του Πυροσβεστικού Σώματος.

Η εν συνεχεία μεταφορά των διασωθέντων σε Υγειονομικά Κέντρα είναι αρμοδιότητα του Ε.Κ.Α.Β. (ΚΥΑ12030/ Φ109.1/1999, αρθ 8).

Ο συντονισμός των δράσεων προστασίας κοινού αναλαμβάνεται από το Δήμαρχο, τον Αντιπεριφερειάρχη, τον Περιφερειάρχη, το Γενικό Γραμματέα Αποκεντρωμένης Διοίκησης ή το Γενικό Γραμματέα Πολιτικής Προστασίας αναλόγως του επιπέδου κλιμάκωσης. (Παράρτημα ΣΤ2': *Κατευθυντήριες οδηγίες για την οργανωμένη απομάκρυνση πολιτών για λόγους προστασίας από εξελισσόμενη ή επικείμενη καταστροφή εξ αιτίας δασικών πυρκαγιών*). Ειδική μέριμνα λαμβάνεται κατά την οργανωμένη απομάκρυνση αλλοδαπών πολιτών, σύμφωνα με τις ανωτέρω κατευθυντήριες οδηγίες.

4.3.2 Ενημέρωση Πολιτών

Φάση 1^η (Συνήθης Ετοιμότητα)

Η ενημέρωση του κοινού για τη λήψη μέτρων αυτοπροστασίας από κινδύνους που προέρχονται από Δασικές Πυρκαγιές, γίνεται σε κεντρικό επίπεδο από τη Γενική Γραμματεία Πολιτικής Προστασίας και το Αρχηγείο του Πυροσβεστικού Σώματος (Ν.3013/2002).

Περαιτέρω ενημέρωση του κοινού, με βάση τις οδηγίες και το έντυπο υλικό των ανωτέρω, αποτελεί υποχρέωση και των Δ/νσεων Πολιτικής Προστασίας των Αποκεντρωμένων Διοικήσεων και των Περιφερειών, των Τμημάτων Πολιτικής Προστασίας των Περιφερειακών Ενοτήτων, κατόπιν εντολής των Δ/νσεων Πολιτικής Προστασίας των Περιφερειών, καθώς και των Γραφείων Πολιτικής Προστασίας των Δήμων. Στη διανομή του έντυπου ενημερωτικού υλικού μπορεί να συμμετέχουν και εθελοντικές οργανώσεις που είναι ενταγμένες στο μητρώο της Γενικής Γραμματείας Πολιτικής Προστασίας.

Ενημέρωση του κοινού για θέματα πρόληψης και καταστολής των πυρκαγιών γίνεται σε κεντρικό επίπεδο από Πυροσβεστικό Σώμα, το οποίο ευαισθητοποιεί και ενημερώνει το κοινό με διαλέξεις, έκδοση φυλλαδίων, τηλεοπτικές και ραδιοφωνικές εκπομπές και την προβολή, μέσω των Μ.Μ.Ε. και του διαδικτύου, κατάλληλων ενημερωτικών μηνυμάτων (Ν.3511/2006).

Φάση 2^η (Αυξημένη Ετοιμότητα)- Φάση 3^η Αντιμετώπιση –Φάση 4^η Αποκατάσταση-Αρωγή

Κατά τη διάρκεια της πυρκαγιάς η παροχή οδηγιών στους πολίτες με στόχο την ελαχιστοποίηση των συνεπειών γίνεται από το Γενικό Γραμματέα Πολιτικής Προστασίας ή το ΚΣΟΠΠ ανάλογα με την κλιμάκωση του περιστατικού, με δελτία τύπου.

Στις περιπτώσεις που η καταστροφή χαρακτηρίζεται ως τοπική μικρής έντασης, η ενημέρωση του κοινού για ζητήματα που αφορούν δράσεις πολιτικής προστασίας στη διαχείριση των συνεπειών (αντιμετώπιση-αποκατάσταση) αποτελούν ευθύνη του Περιφερειάρχη ή (κατόπιν εντολής του) του αρμόδιου Αντιπεριφερειάρχη, που έχουν την αρμοδιότητα συντονισμού και επίβλεψης.

Στις περιπτώσεις που η καταστροφή χαρακτηρίζεται ως περιφερειακή μικρής έντασης η ενημέρωση του κοινού για ζητήματα που αφορούν δράσεις πολιτικής προστασίας στη διαχείριση των συνεπειών (αντιμετώπιση-αποκατάσταση) αποτελούν ευθύνη του Περιφερειάρχη που έχει την αρμοδιότητα συντονισμού και επίβλεψης.

Η ενημέρωση του κοινού, όσον αφορά την εξέλιξη μιας Δασικής Πυρκαγιάς και την παροχή πληροφοριών από τον τόπο του συμβάντος γίνεται από τον υπεύθυνο συντονιστή Αξιωματικό του ΠΣ ή σε περίπτωση κωλύματός του, από άλλο βαθμοφόρο του ΠΣ ορισμένο από αυτόν (ΚΥΑ12030Φ.109.1, αρθ.1,παρ.8).

Η ενημέρωση του κοινού για λήψη μέτρων προστασίας της υγείας τους λόγω Δασικών Πυρκαγιών (επίδραση καπνού, κλπ), καθώς και για τις επιπτώσεις των Δασικών Πυρκαγιών στην υγεία των πολιτών (αριθμός ασθενών, τραυματιών, θανόντων από αναπνευστικά προβλήματα, εγκαύματα, κλπ) αποτελούν ευθύνη του Εθνικού Κέντρου Επιχειρήσεων Υγείας του Υπουργείου Υγείας.

Η ΕΛ.ΑΣ. τηρεί συγκεντρωτικό κατάλογο των νεκρών και προβαίνει στις απαραίτητες προανακριτικές πράξεις για την αναγνώριση και ταυτοποίησή τους, σε συνεργασία με την Ιατροδικαστική Υπηρεσία και επιπλέον αναλαμβάνει τις διαδικασίες ενημέρωσης και αναγνώρισης θυμάτων από συγγενικά ή οικεία πρόσωπα, σύμφωνα με το ειδικό Σχέδιο Διαχείρισης Ανθρώπινων Απωλειών (ΣΔΑΑ) που συντάσσεται κατ'εφαρμογή της ΥΑ 3384/2006 (ΦΕΚ 776/Β' /2006).

Στο Παράρτημα ΣΤ' επισυνάπτεται έντυπο της Γενικής Γραμματείας Πολιτικής Προστασίας με οδηγίες αυτοπροστασίας σε περιπτώσεις Δασικών Πυρκαγιών.

4.3.3. Σχέσεις με τα Μέσα Μαζικής Ενημέρωσης (ΜΜΕ)

Η ενημέρωση των πολιτών σε Κεντρικό Επίπεδο γίνεται από τους τηλεοπτικούς και ραδιοφωνικούς σταθμούς, ιδιωτικούς και κρατικούς, οι οποίοι οφείλουν να μεταδώσουν δωρεάν τις οδηγίες προς τους πολίτες που εκδίδονται από το ΚΣΟΠΠ ή τη Γενική Γραμματεία Πολιτικής Προστασίας (Ν. 3013/2002, άρθρο 18).

4.4. Διοικητική Μέριμνα Πληγέντων

Στο πλαίσιο του Γενικού Σχεδίου Αντιμετώπισης εκτάκτων αναγκών εξαιτίας Δασικών Πυρκαγιών ως πληγέντες προσδιορίζονται οι πολίτες οι οποίοι έχουν απομακρυνθεί από τον τόπο κατοικίας ή διαμονής τους εξαιτίας τεκμηριωμένου κινδύνου από την εξέλιξη της Δασικής Πυρκαγιάς (οργανωμένη απομάκρυνση πολιτών) ή πολίτες των οποίων ο τόπος κατοικίας ή διαμονής έχει υποστεί φθορές από την καταστροφή.

Η διοικητική μέριμνα των πληγέντων αναφέρεται στην μετακίνηση και παραμονή των πολιτών σε ασφαλείς χώρους κατά τη διάρκεια ή και μετά από μια Δασική Πυρκαγιά, με στόχο την προστασία τους και την αποφυγή έκθεσής τους στα προϊόντα καύσης (καπνός, αιωρούμενα σωματίδια, κλπ). Οι Δήμοι σε συνεργασία με τις οικείες Περιφέρειες (σύμφωνα με τα οριζόμενα στο Παράρτημα Δ'10), έχουν ήδη προσδιορίσει τους χώρους καταφυγής για προστασία από δασικές πυρκαγιές, οι οποίοι έχουν ελεγχθεί ως προς την καταλληλότητά τους από τις αρμόδιες υπηρεσίες των Δήμων και οι οποίοι δύνανται να διαθέτουν βασικά δίκτυα υποδομής (ύδρευση, ηλεκτροδότηση, κλπ),

Προς τους ανωτέρω χώρους καταφυγής δύνανται, κατά την διάρκεια ή και μετά από μια Δασική Πυρκαγιά, να κατευθύνονται πολίτες οι οποίοι έχουν καταφύγει σε μη ασφαλείς υπαίθριους χώρους, με στόχο την προστασία τους.

Διευκρινίζεται ότι οι προϋποθέσεις υγιεινής και ασφάλειας των χώρων αυτών στις περιπτώσεις δασικών πυρκαγιών δεν διαφοροποιούνται από αυτές που ισχύουν για τους λοιπούς χώρους συνάθροισης πολιτών, οι οποίες και δρομολογούνται από ειδικότερες νομοθεσίες, λαμβάνοντας υπόψη και την προστασίας των πολιτών από παράγωγα καύσης (καπνός, αιωρούμενα σωματίδια, κλπ) τα οποία διαχέονται στην ατμόσφαιρα κατά την εξέλιξη μιας δασικής πυρκαγιάς

Στην περίπτωση που γίνεται εκτίμηση για πολύωρη παραμονή των πολιτών στους ανωτέρω χώρους, οι Δήμαρχοι, συνεκτιμώντας και τις λοιπές επιχειρησιακές τους ανάγκες που συνδέονται με την αντιμετώπιση εκτάκτων αναγκών λόγω Δασικών Πυρκαγιών, δύνανται να δρομολογήσουν δράσεις για την κάλυψη των στοιχειωδών αναγκών των πολιτών που έχουν συγκεντρωθεί σε αυτούς.

Παράλληλα με τις ανωτέρω δράσεις, που σκοπό έχουν τη κάλυψη των στοιχειωδών αναγκών και την ασφάλεια των πολιτών που έχουν συγκεντρωθεί σε υπαίθριους χώρους, οι Δήμοι συλλέγουν πληροφορίες που αφορούν τον αριθμό των κατοικιών, που έχουν καεί ολοσχερώς ή έχουν υποστεί σοβαρές βλάβες οι οποίες πιθανόν τις καθιστούν ακατοίκητες και εντάσσονται εντός των διοικητικών ορίων αρμοδιότητάς τους. Η ενέργεια αυτή κρίνεται απαραίτητη προκειμένου να εκτιμηθεί ο αριθμός των πολιτών για τους οποίους θα πρέπει να εξασφαλιστούν άμεσα καταλύματα.

Οι Δήμαρχοι, με βάση τις ανωτέρω πληροφορίες σχετικά με τον αριθμό των κατοικιών που έχουν καεί ή υποστεί σοβαρές ζημιές στην περιοχή ευθύνης τους, πραγματοποιούν την πρώτη εκτίμηση του αριθμού των πολιτών για τους οποίους θα πρέπει να εξασφαλιστούν άμεσα καταλύματα και ενημερώνουν άμεσα τον Περιφερειάρχη και τον Γενικό Γραμματέα της οικείας Αποκεντρωμένης Διοίκησης.

Ο Περιφερειάρχης, έχοντας υπόψη τα ανωτέρω, δίνει εντολή εξασφάλισης καταλυμάτων στη Δ/ση Πολιτικής Προστασίας της Περιφέρειας, η οποία σε συνεργασία με τα αρμόδια Τμήματα Πολιτικής Προστασίας των Περιφερειακών Ενοτήτων και τις αρμόδιες υπηρεσίες πρόνοιας των ΟΤΑ, μεριμνούν για την εξασφάλιση των κατάλληλων χώρων προσωρινής στέγασης των πληγέντων (τουριστικές εγκαταστάσεις κλπ), καθώς και μεταφορά τους, αν απαιτηθεί.

Η κοινωνική προστασία στους πολίτες που περιέρχονται σε κατάσταση ανάγκης εξ αιτίας Δασικών Πυρκαγιών υποστηρίζεται άμεσα από τη Γενική Γραμματεία Πολιτικής Προστασίας, μέσω των Δήμων, όταν συντρέχει περίπτωση, για την κάλυψη των πρώτων αναγκών (διαμονή – διατροφή) και από το Υπουργείο Εργασίας, Κοινωνικής Ασφάλισης και Πρόνοιας στη συνέχεια, δια των αρμοδίων υπηρεσιών Πρόνοιας των Δήμων.

Η προκύπτουσα δαπάνη προσωρινής εγκαταστάσεως και διατροφής πληγείσων οικογενειών ή μεμονωμένων ατόμων σε ξενοδοχεία ή άλλους χώρους, καταβάλλεται υπό των αρμοδίων, για την κοινωνική προστασία των θεομηνιοπλήκτων, υπηρεσιών του Υπουργείου Εργασίας, Κοινωνικής Ασφάλισης και Πρόνοιας, απ' ευθείας στους ξενοδόχους ή ιδιοκτήτες ετέρων χώρων, εις βάρος των πιστώσεων του προϋπολογισμού εξόδων του Υπουργείου Εργασίας, Κοινωνικής Ασφάλισης και Πρόνοιας (Ν.Δ. 57/1973, ΦΕΚ 149/Α'/1973 - Ν. 776/1978, ΦΕΚ 68/Α'/1978 - ΠΔ 93/1993, ΦΕΚ 39/Α'/1993). Οι λεπτομέρειες καθορίζονται με απόφαση του Υπουργού Εργασίας, Κοινωνικής Ασφάλισης και Πρόνοιας³.

Με την ΚΥΑ Π2/οικ.2673/29-8-2001 των Υπουργών Οικονομικών και Υγείας και Κοινωνικής Αλληλεγγύης καθορίζονται τα όρια, προϋποθέσεις, τα δικαιολογητικά και η διαδικασία οικονομικής ενίσχυσης των πληγέντων για την κάλυψη των πρώτων αναγκών τους, για επισκευές κύριας οικίας ή αντικατάσταση οικοσκευής, κτλ. Σε περιπτώσεις μεγάλων καταστροφών τα ανωτέρω θέματα ρυθμίζονται και με ειδικότερες Υπουργικές Αποφάσεις.

Σημειώνεται ότι η αρμοδιότητα υλοποίησης του προγράμματος Κοινωνικής Προστασίας που προβλέπεται από το Ν.Δ 57/73 και την ΚΥΑ Π2/οικ.2673/29-8-2001 μεταβιβάστηκε με το Ν.3852/2010 στους Δήμους (Διευθύνσεις - Τμήματα - Γραφεία Πρόνοιας). Η συγκρότηση των προβλεπόμενων επιτροπών γίνεται με Απόφαση του οικείου Δημάρχου. Οι επιτροπές είναι αρμόδιες για την καταγραφή και την εκτίμηση των ζημιών, για την ενημέρωση των κατοίκων της περιοχής για τα δικαιολογητικά που απαιτούνται και για τις προβλεπόμενες προθεσμίες υποβολής τους, καθώς και για την ενημέρωση των πολιτών σχετικά με τα γενικότερα μέτρα αποκατάστασης που ενδεχομένως τους αφορούν. Οι πληγέντες πολίτες απευθύνονται πλέον στους Δήμους της περιοχής τους, όπου υποβάλουν τη σχετική αίτηση, καθώς και τα δικαιολογητικά που προβλέπονται από την ΚΥΑ Π2/οικ.2673/29-8-2001.

Ο γενικότερος συντονισμός των Φορέων που έχουν την ευθύνη για την υλοποίηση δράσεων σχετικών με την αντιμετώπιση εκτάκτων καταστάσεων που αφορούν στη δημόσια υγεία είναι αρμοδιότητα του Εθνικού Κέντρου Επιχειρήσεων Υγείας (Ε.Κ.ΕΠ.Υ), το οποίο υπάγεται απευθείας στον Υπουργό Υγείας. Σε περίπτωση Δασικών Πυρκαγιών το Ε.Κ.ΕΠ.Υ εφαρμόζει, αν τούτο απαιτείται, τα επιχειρησιακά σχέδια αντιμετώπισης εκτάκτων αναγκών που έχει καταρτίσει (Ν.3370/05, ΦΕΚ 176/Α'/2005 – Ν. 3527/07, ΦΕΚ 25/Α'/2007).

Θέματα που αφορούν την ψυχοκοινωνική υποστήριξη των πληγέντων αναφέρονται αναλυτικά στην παράγραφο 4.8 του παρόντος.

Στο Παράρτημα ΣΤ' επισυνάπτονται εγκύκλιοι του Υπουργείου Υγείας σχετικών με τη λήψη μέτρων διασφάλισης της Δημόσιας Υγείας σε περιπτώσεις φυσικών καταστροφών.

³ Η ανωτέρω δράση δεν μπορεί να υλοποιηθεί προς το παρόν λόγω περιορισμένων πιστώσεων & δεδομένου ότι σύμφωνα με την Π2/οικ.2673/01 Κοινή Υπουργική Απόφαση χορηγείται εφάπαξ οικονομική ενίσχυση μέχρι του ποσού € 586,94 ανά οικογένεια για να καλύψει άμεσες βιοτικές ανάγκες (σίτιση - ένδεια κλπ) στις οποίες μπορεί να συμπεριληφθεί και η διαμονή τους (Δ28/Γ.Π.25803/1457/27-3-2013 έγγραφο της Γενικής Δ/σης Πρόνοιας του Υπουργείου Εργασίας, Κοινωνικής Ασφάλισης και Πρόνοιας).

4.5 Προστασία περιβάλλοντος, φυτικού και ζωικού κεφαλαίου

Η καταγραφή και προστασία των καμένων εκτάσεων που εμπίπτουν στις διατάξεις της δασικής νομοθεσίας αποτελεί αρμοδιότητα των κατά τόπους αρμόδιων Δασικών Υπηρεσιών και γίνεται αυτεπάγγελα ή κατόπιν σχετικής ενημέρωσής τους από τις κατά τόπους αρμόδιες Πυροσβεστικές Υπηρεσίες που είχαν και την ευθύνη κατάσβεσής τους (ΚΥΑ12030/Φ109.1/1999).

Επίσης, οι κατά τόπους αρμόδιες Δασικές Υπηρεσίες συγκεντρώνουν τα αναγκαία στοιχεία για την έκδοση της αναδασωτικής πράξης και των απαγορευτικών διατάξεων βοσκής και θήρας (ΔΑΔ) και μεριμνούν για την προστασία των καμένων εκτάσεων που εμπίπτουν στην αρμοδιότητα τους.

Σε επίπεδο Περιφέρειας, ο Περιφερειάρχης δια των αρμοδίων υπηρεσιών της Περιφέρειας και σε συνεργασία με το Υπουργείο Αγροτικής Ανάπτυξης και Τροφίμων προβαίνει σε όλες τις απαραίτητες ενέργειες για την άμεση διανομή ζωοτροφών, εφόσον συντρέχουν λόγοι, σε κτηνοτρόφους εντός της πληγείσας περιοχής (Άρθρο 11, Ν. 3698/2008 – ΦΕΚ 198 Α/2008).

4.6. Δημόσια Υγεία & Υγειονομικές Υπηρεσίες

Το Υπουργείο Υγείας είναι ο αρμόδιος φορέας για την έκδοση γενικών οδηγιών προστασίας των πολιτών από παράγωγα καύσης (καπνός, αιωρούμενα σωματίδια, κλπ) τα οποία διαχέονται στην ατμόσφαιρα κατά την εξέλιξη μιας Δασικής Πυρκαγιάς. Η περαιτέρω εξειδίκευση γίνεται μέσω της εμπλοκής του ιατρικού προσωπικού του τομέα υγείας σε τοπικό επίπεδο.

Με ευθύνη του Υπουργείου Υγείας / ΕΚΕΠΥ προσδιορίζεται η υποστήριξη που θα χρειαστούν οι κατά τόπους Υγειονομικές Υπηρεσίες από άλλους Φορείς για την υλοποίηση των δράσεων αρμοδιότητάς τους (πχ μεταφορά υγειονομικού υλικού).

4.7. Ιατροδικαστική Υποστήριξη

Για την Ιατροδικαστική Υποστήριξη εφαρμόζεται το Ειδικό Σχέδιο «Διαχείριση Ανθρώπινων Απωλειών», σύμφωνα με τα προβλεπόμενα στην ΥΑ. 3384/2006 (ΦΕΚ 776, τ.Β) «Συμπλήρωση του Γενικού Σχεδίου Πολιτικής Προστασίας «ΞΕΝΟΚΡΑΤΗΣ».

4.8. Ψυχοκοινωνική Υποστήριξη

Σε περιπτώσεις όπου άτομα, οικογένειες και πληθυσμιακές ομάδες θεωρείται ότι χρήζουν άμεσα έκτακτης κοινωνικής βοήθειας λόγω αντιμετώπισης κοινωνικών κινδύνων που προέρχονται από δασικές πυρκαγιές, το Εθνικό Κέντρο Κοινωνικής Αλληλεγγύης (ΕΚΚΑ.), που υπάγεται στην εποπτεία και τον έλεγχο του Υπουργείου Εργασίας Κοινωνικής Ασφάλισης και Πρόνοιας, συντονίζει το δίκτυο παροχής υπηρεσιών κοινωνικής στήριξης.

Μετά από δασικές πυρκαγιές το Τμήμα Διαχείρισης Κρίσεων της Δ/σης Κοινωνικών Παρεμβάσεων του ΕΚΚΑ δύναται να συγκροτεί και να κινητοποιεί Ομάδες Ταχείας Παρέμβασης (στελεχωμένες κυρίως από Ψυχολόγους και Κοινωνικούς Λειτουργούς και επικουρικά από διοικητικούς υπαλλήλους), για την παροχή άμεσης συμβουλευτικής υποστήριξης και βραχείας διάρκειας ψυχολογικής υποστήριξης σε ατομικό, ομαδικό και κοινοτικό επίπεδο, με στόχο τη μείωση της έντασης και την επιστροφή των ατόμων και της λειτουργικότητάς τους σε επίπεδα προ κρίσης (Ν. 2646/1998, ΦΕΚ 236/Α'/1998 – Ν. 3106/2003, ΦΕΚ 30/Α'/2003 – Ν. 3402/2005, ΦΕΚ 258/Α'/2005 – ΠΔ 22/2006, ΦΕΚ 18/Α'/2006, 2244/22-04-2013 έγγραφο του ΕΚΚΑ).

Οι ανωτέρω Ομάδες Ταχείας Παρέμβασης βρίσκονται σε ετοιμότητα καθ' όλη τη διάρκεια του έτους και κινητοποιούνται σε περιπτώσεις δασικών πυρκαγιών που αφορούν μεγάλο αριθμό θυμάτων, με στόχο την ψυχοκοινωνική υποστήριξή τους. Το ΕΚΚΑ καταρτίζει ετήσιο πρόγραμμα ετοιμότητας των Ομάδων Ταχείας Παρέμβασης και διαθέτει κινητή μονάδα η οποία λειτουργεί ως επιτελικό επιχειρησιακό κέντρο.

Το ΕΚΕΠΥ ταυτόχρονα, δύναται να κινητοποιεί τις δύο ομάδες ψυχολογικής υποστήριξης από το Ψυχιατρικό Νοσοκομείο Αττικής και το Νοσοκομείο Ψυχικών Παθήσεων Θεσσαλονίκης, ανάλογα με την περιοχή του ατυχήματος. Εάν υπάρχει μεγάλος αριθμός χρηζόντων ψυχολογικής υποστήριξης, το ΕΚΕΠΥ εξασφαλίζει ικανό αριθμό ψυχολόγων.

4.9 Εκτίμηση & καταγραφή ζημιών

Όσον αφορά στην καταγραφή και προστασία των καμένων εκτάσεων που εμπίπτουν στις διατάξεις της δασικής νομοθεσίας αποτελεί αρμοδιότητα των κατά τόπους αρμόδιων Δασικών Υπηρεσιών και γίνεται κατόπιν γραπτής ενημέρωσής τους από τις κατά τόπους αρμόδιες Πυροσβεστικές Υπηρεσίες που είχαν και την ευθύνη κατάσβεσής τους (ΚΥΑ12030/Φ109.1/1999). Αντίγραφα των μηχανογραφημένων Δελτίων Δασικών πυρκαγιών των αρμόδιων Δασικών Υπηρεσιών, που συμπληρώνονται και αποστέλλονται στη Ειδική Γραμματεία Δασών Υπουργείου Περιβάλλοντος, Ενέργειας και Κλιματικής Αλλαγής, αποστέλλονται και στη Γενική Γραμματεία Πολιτικής Προστασίας (έγγραφο 4525/28-9-2005 της ΓΓΠΠ).

Θέματα που αφορούν την αποκατάσταση ζημιών σε κτίρια που προκλήθηκαν από δασικές πυρκαγιές εμπίπτουν στην αρμοδιότητα της Υπηρεσίας Αποκατάστασης Σεισμοπλήκτων (ΥΑΣ) του Υπουργείου Υποδομών, Μεταφορών και Δικτύων (Ν.1190/1981, ΦΕΚ 203/Α'/1981 - Ν.2576/1998, ΦΕΚ 25/Α'/1998). Θέματα σχετικά με την οριοθέτηση της πληγείσας περιοχής, διαπίστωσης της έκτασης των ζημιών, χορήγησης δανείων, κλπ, ρυθμίζονται με κοινή Υπουργική Απόφαση των Υπουργών Εσωτερικών, Οικονομικών και Υποδομών, Μεταφορών και Δικτύων.

4.10 Προστασία πολιτιστικής κληρονομιάς

Θέματα που αφορούν την προστασία των μνημείων, αρχαιολογικών χώρων, μουσείων καθώς και ζητήματα που απαιτούν την οργανωμένη απομάκρυνση επισκεπτών από τους ανωτέρω χώρους σε περίπτωση κινδύνου από επερχόμενη Δασική Πυρκαγιά ρυθμίζονται από τις κατά τόπους Υπηρεσίες του Υπουργείου Πολιτισμού και Αθλητισμού.

Στο Παράρτημα Η' δίδεται πίνακας με τους Αρχαιολογικούς Χώρους εντός κατοικημένων περιοχών εντός δασών, δασικών εκτάσεων και πλησίον αυτών ανά Εφορία Αρχαιοτήτων.

5. Διεθνείς & Περιφερειακοί Οργανισμοί, Διμερείς συμφωνίες και νομοθεσία της Ε.Ε.

5.1. Εκτίμηση αναγκών για διεθνή βοήθεια

Η εκτίμηση των αναγκών για Διεθνή βοήθεια προς υποβοήθηση του έργου της καταστολής των Δασικών Πυρκαγιών, γίνεται από το Πυροσβεστικό Σώμα και δύναται να αφορά υλικά, μέσα και ανθρώπινο δυναμικό.

5.2. Αίτημα για παροχή βοήθειας

Η ΓΓΠΠ μέσω του ΚΕΠΠ συγκεντρώνει τα αιτήματα διεθνούς βοήθειας και τα διαβιβάζει σε Διεθνείς Οργανισμούς ή άλλη χώρα στο πλαίσιο διμερούς/πολυμερούς συμφωνίας.

Τα αιτήματα για διεθνή βοήθεια που υποβάλλονται στη ΓΓΠΠ πρέπει να περιγράφουν αναλυτικά το αιτούμενο δυναμικό και μέσα (τύπος, αριθμός) και τον επιχειρησιακό χώρο δράσης τους.

Η προσφερόμενη βοήθεια διαβιβάζεται για αποδοχή της στον φορέα που αιτήθηκε την συνδρομή.

Το δυναμικό και τα μέσα που προσφέρονται από άλλες χώρες, μετά την είσοδό τους στη χώρα εντάσσονται στις δυνάμεις και στον επιχειρησιακό/τακτικό έλεγχο του φορέα που αιτήθηκε τη συνδρομή.

Κατευθυντήριες οδηγίες για την ενεργοποίηση του Ευρωπαϊκού Μηχανισμού Πολιτικής Προστασίας (Πολιτική και Διαδικασίες), επισυνάπτονται στο Παράρτημα ΣΤ' του παρόντος,

ΜΕΡΟΣ ΙV. ΛΕΙΤΟΥΡΓΙΑ ΦΟΡΕΑ ΣΧΕΔΙΑΣΗΣ ΣΕ ΚΑΤΑΣΤΑΣΗ ΕΚΤΑΚΤΗΣ ΑΝΑΓΚΗΣ ΠΟΛΙΤΙΚΗΣ ΠΡΟΣΤΑΣΙΑΣ

1. Αναγνώριση & Διασφάλιση λειτουργιάς κρίσιμων υποδομών

Οι κρίσιμες υποδομές σε κεντρικό επίπεδο είναι:

- Τηλεπικοινωνίες
- Κέντρα Επιχειρήσεων των επιχειρησιακά εμπλεκόμενων Φορέων (ΠΣ, ΕΛΑΣ, ΛΣ-ΕΛΑΚΤ, ΕΚΕΠΥ, ΕΚΑΒ, κλπ)
- Κέντρα Ελέγχου Ενέργειας του ΑΔΜΗΕ Α.Ε.
- Κέντρο Πληροφοριών Δικτύου του ΔΕΔΔΗΕ Α.Ε.

2. Αναγνώριση & Προστασία κρίσιμων στοιχείων

Γίνεται με ευθύνη των διοικήσεων τους

3. Διοικητική Μέριμνα εμπλεκόμενου προσωπικού

Η διοικητική μέριμνα του εμπλεκόμενου προσωπικού αναλαμβάνεται από τους Φορείς τους.

4. Συνέχιση λειτουργίας

Γίνεται με ευθύνη των διοικήσεων τους

ΜΕΡΟΣ V. ΥΠΟΣΤΗΡΙΞΗ & ΕΞΕΛΙΞΗ ΣΧΕΔΙΟΥ

1. Εκπαίδευση

Η εκπαίδευση των επιχειρησιακών ομάδων σε τακτικό επίπεδο σχεδιάζεται από τις αρμόδιες Δ/νσεις του Αρχηγείου Πυροσβεστικού Σώματος, του Αρχηγείου Ελληνικής Αστυνομίας, του Αρχηγείου Λιμενικού Σώματος και του ΕΚΑΒ λαμβάνοντας υπόψη τους κινδύνους από την εκδήλωση μιας Δασικής Πυρκαγιάς. Για τους υπόλοιπους Φορείς που εμπλέκονται σε δράσεις πολιτικής προστασίας είναι δυνατή η εκπαίδευσή τους μέσω εκπαιδευτικών προγραμμάτων που διοργανώνονται με μέριμνα της ΓΓΠΠ.

2. Έλεγχος Σχεδίου - Ασκήσεις

Για τον έλεγχο του Σχεδίου πραγματοποιούνται ασκήσεις από τους εμπλεκόμενους Φορείς σύμφωνα με τη σχετική νομοθεσία (Ν.3013/2002, Ν.3536/2007, Ν.3613/2007) και με βάση τα οριζόμενα στο Εγχειρίδιο Σχεδιασμού, Διεξαγωγής και Αποτίμησης Ασκήσεων Πολιτικής Προστασίας για τον έλεγχο των διαδικασιών και σχεδίων που συντάσσονται σε εφαρμογή της ΥΑ 1299/2003 «ΞΕΝΟΚΡΑΤΗΣ» το οποίο απεστάλη σε όλους τους επιχειρησιακά εμπλεκόμενους Φορείς από τη ΓΓΠΠ με το υπ.αρ. 1764/12-03-2009 έγγραφό της.

3. Αναθεώρηση & Επικαιροποίηση Σχεδίου

Η διαδικασία της αναθεώρησης & επικαιροποίησης του Γενικού Σχεδίου Αντιμετώπισης Εκτάκτων Αναγκών εξαιτίας Δασικών Πυρκαγιών αναφέρεται σε ουσιαστικές αλλαγές στο Σχέδιο και γίνεται εφόσον συντρέχει τουλάχιστον ένας από τους παρακάτω λόγους:

- νέες νομοθετικές ρυθμίσεις που επηρεάζουν τις αρμοδιότητες των εμπλεκόμενων στο Σχέδιο Δ/νσεων του Φορέα Σχεδίασης ή άλλων Φορέων με τους οποίους αυτός συνεργάζεται
- ίδρυση Φορέων που εμπλέκονται στην διαχείριση της έκτακτης ανάγκης,
- νέες θεσμικές εθνικές, κοινοτικές ή διεθνείς υποχρεώσεις,
- νέα ανάλυση κινδύνου,
- αποτιμήσεις καταστροφών στις οποίες συνιστώνται αλλαγές στο Σχέδιο,
- αποτιμήσεις ασκήσεων στις οποίες συνιστώνται αλλαγές στο Σχέδιο.

Η διαδικασία της επικαιροποίησης αναφέρεται στον έλεγχο και ενδεχόμενη αλλαγή συγκεκριμένων στοιχείων του Σχεδίου που δεν επηρεάζουν το σκοπό, τους στόχους του Σχεδίου ή την ιδέα επιχειρήσεων. Ενδεικτικός κατάλογος των στοιχείων που πρέπει να επικαιροποιούνται είναι:

- Στοιχεία επικοινωνίας επιχειρησιακά εμπλεκόμενων υπηρεσιών του Φορέα Σχεδίασης
- Μνημόνια ενεργειών για την λειτουργία ομάδων που προβλέπονται στο Σχέδιο
- Διαδικασίες και υποδείγματα εντύπων
- Στοιχεία δημιουργηθέντων νέων υποδομών (κυκλοφοριακών και άλλων)

ΜΕΡΟΣ VI. ΧΡΗΜΑΤΟΔΟΤΙΚΑ ΜΕΤΡΑ

Σύμφωνα με την ΚΥΑ 12030Φ.109.1/1999, αρθ.1, παρ. 10, οι πιστώσεις για την κάλυψη των ειδικών δαπανών που προκαλούνται από τη συνεργασία του Πυροσβεστικού Σώματος με τις Ένοπλες δυνάμεις και τους λοιπούς Φορείς της παρ. 1 του αρθ. 7 του Ν.2612/1998 μεταφέρονται σύμφωνα με τις κείμενες διατάξεις από τον προϋπολογισμό του Υπουργείου Δημόσιας Τάξης & Προστασίας του Πολίτη στον οποίο εγγράφονται στους προϋπολογισμούς των συνεργαζόμενων Φορέων για την αντιμετώπιση των ανωτέρω δαπανών.

Για την υλοποίηση έργων και δράσεων πυροπροστασίας από τους Δήμους και Συνδέσμους αυτών, το Υπουργείο Εσωτερικών, σε ετήσια βάση εξασφαλίζει τις απαραίτητες πιστώσεις για την κατανομή των οποίων λαμβάνεται υπόψη η κατ' άρθρ. 8 Ν. 3013/2002 σχετική εισήγηση της ΓΓΠΠ.

Οικονομική ενίσχυση των πληγέντων

Με την ΚΥΑ Π2/οικ.2673/29-8-2001 των Υπουργών Οικονομικών και Υγείας και Κοινωνικής Αλληλεγγύης καθορίζονται τα όρια, προϋποθέσεις, τα δικαιολογητικά και η διαδικασία οικονομικής ενίσχυσης των πληγέντων για την κάλυψη των πρώτων αναγκών τους, για επισκευές κύριας οικίας ή αντικατάσταση οικοσκευής, κτλ. Σε περιπτώσεις μεγάλων καταστροφών τα ανωτέρω θέματα ρυθμίζονται και με ειδικότερες Υπουργικές Αποφάσεις.

Θέματα που αφορούν την αποκατάσταση ζημιών σε κτίρια που προκλήθηκαν από δασικές πυρκαγιές εμπίπτουν στην αρμοδιότητα της Υπηρεσίας Αποκατάστασης Σεισμοπλήκτων (ΥΑΣ) του Υπουργείου Υποδομών, Μεταφορών και Δικτύων⁴ (Ν.1190/1981, ΦΕΚ 203/Α'/1981 - Ν.2576/1998, ΦΕΚ 25/Α'/1998). Θέματα σχετικά με την οριοθέτηση της πληγείσας περιοχής, διαπίστωσης της έκτασης των ζημιών, χορήγησης δανείων, κλπ, ρυθμίζονται με κοινή Υπουργική Απόφαση των Υπουργών Εσωτερικών, Οικονομικών και Υποδομών, Μεταφορών και Δικτύων.

Έναρξη ισχύος του παρόντος Σχεδίου

Η ισχύς του παρόντος Σχεδίου (3^η Έκδοση) αρχίζει από την ημερομηνία έγκρισης από το Γενικό Γραμματέα Πολιτικής Προστασίας.

Με την έκδοση του παρόντος παλαιότερα σχέδια παύουν να ισχύουν.

ΠΙΝΑΚΑΣ ΠΑΡΑΡΤΗΜΑΤΩΝ

⁴ Αντί του Υπουργείου Περιβάλλοντος Χωροταξίας και Δημοσίων Έργων

Παράρτημα Α: Ορισμοί & συντομογραφίες**Παράρτημα Β: Ανάλυση Κινδύνου**

Το Π.Δ. 575/1980 "Περί κηρύξεως ιδιαιτέρως ευαίσθητων εις πυρκαγιές περιοχών δασών και δασικών εκτάσεων ως επικινδύνων" (ΦΕΚ 157, τευχ Α)

Παράρτημα Γ: Διαγράμματα Ροής

- ΔΡ0: Έγκαιρη Προειδοποίηση (Καθημερινή Αποστολή ΧΠΚΠ & Ιδιαίτερο Προειδοποιητικό Σήμα λόγω υψηλού (4) και πολύ υψηλού (5) κινδύνου)
- ΔΡ1: Αναγγελία – Αρχική Ειδοποίηση
- ΔΡ2α: Κινητοποίηση φορέων προς υποστήριξη του έργου της καταστολής το οποίο αποτελεί ευθύνη του Πυροσβεστικού Σώματος.
- ΔΡ2β: Κινητοποίηση φορέων για τη διαχείριση των συνεπειών από δασικές πυρκαγιές (συμπεριλαμβανομένης και της βραχείας αποκατάστασης)

Παράρτημα Δ: Ρόλοι, Αρμοδιότητες & Δράσεις των επιχειρησιακά εμπλεκόμενων φορέων σε στρατηγικό, επιχειρησιακό και τακτικό επίπεδο

- Προσθήκη Δ1: Γενική Γραμματεία Πολιτικής Προστασίας
- Προσθήκη Δ2: Πυροσβεστικό Σώμα
- Προσθήκη Δ3: Ελληνική Αστυνομία
- Προσθήκη Δ4: Λιμενικό Σώμα
- Προσθήκη Δ5: Υπουργείο Περιβάλλοντος, Ενέργειας, και Κλιματικής Αλλαγής⁵- Ειδική Γραμματεία Δασών
- Προσθήκη Δ6: Υπουργείο Εθνικής Άμυνας
- Προσθήκη Δ7: Υπουργείο Υγείας
- Προσθήκη Δ8:
 - Δ8Α: ΑΔΜΗΕ Α.Ε.
 - Δ8Β: ΔΕΔΔΗΕ Α.Ε.
- Προσθήκη Δ9: Αποκεντρωμένες Διοικήσεις
- Προσθήκη Δ10: Περιφέρειες
- Προσθήκη Δ11: Δήμοι
- Προσθήκη Δ12: Υπουργείο Εργασίας Κοινωνικής Ασφάλισης και Πρόνοιας

Παράρτημα Ε: Πρότυπο και οδηγίες για σχέδια εποπτευόμενων Φορέων, Παράρτημα ΣΤ: Υποστηρικτικό Υλικό

Προσθήκη ΣΤ1: Διοικητικά Έγγραφα & Νομοθεσία

⁵ Αντί του Υπουργείου Αγροτικής Ανάπτυξης και Τροφίμων (υπαγωγή της Γενικής Δ/σης Ανάπτυξης και Προστασίας Δασών και Φυσικού Περιβάλλοντος στο ΥΠΕΚΑ)

Προσθήκη ΣΤ2: Κατευθυντήριες οδηγίες και διαδικασίες επιχειρήσεων

Παράρτημα Ζ: Πίνακας Διανομής

Παράρτημα Η: Πυροπροστασία Αρχαιολογικών Χώρων

Παράρτημα Α. Ορισμοί & συντομογραφίες

- 199 ΣΕΚΥΠΣ: Συντονιστικό Επιχειρησιακό Κέντρο Υπηρεσιών Π.Σ.
- ΓΓΠΠ: Γενική Γραμματεία Πολιτικής Προστασίας
- ΓΕΕΘΑ: Γενικό Επιτελείο Εθνικής Άμυνας
- ΔΕΗ ΑΕ: Δημόσια Επιχείρηση Ηλεκτρισμού Ανώνυμη Εταιρεία
- ΑΔΜΗΕ Α.Ε: Ανεξάρτητος Διαχειριστής Μεταφοράς Ηλεκτρικής Ενέργειας Ανώνυμη Εταιρεία
- ΔΕΔΔΗΕ Α.Ε. Διαχειριστή του Ελληνικού Δικτύου Διανομής Ηλεκτρικής Ενέργειας Ανώνυμη Εταιρεία
- ΔΕΚΕ: Δ/ση Ελέγχου Κατασκευής Έργων
- ΔΕΣΣΕ: Δ/ση Ελέγχου Συντήρησης Έργων
- ΔΑΔ: Δασική Απαγορευτική Διάταξη
- ΔΓΑ: Δ/ση Γενικής Αστυνόμευσης
- ΔΧΚ: Δ/ση Χειρισμού Κρίσεων
- ΕΒΑ-ΕΠΚΑ: Εφορίες Βυζαντινών και Κλασικών Αρχαιοτήτων
- ΕΘΚΕΠΙΧ: Εθνικό Κέντρο Επιχειρήσεων (ΓΕΕΘΑ)
- ΕΚΑΒ: Εθνικό Κέντρο Άμεσης Βοήθειας
- ΕΚΕΠΥ: Εθνικό Κέντρο Επιχειρήσεων Υγείας
- ΕΚΕ: Ενιαίο Κέντρο Επιχειρήσεων
- ΕΚΚΑ: Εθνικό Κέντρο Κοινωνικής Αλληλεγγύης
- ΚΕΠΠ: Κέντρο Επιχειρήσεων Πολιτικής Προστασίας
- ΚΣΟΠΠ: Κεντρικό Συντονιστικό Όργανο Πολιτικής Προστασίας
- ΛΣ-ΕΛΑΚΤ: Λιμενικό Σώμα – Ελληνική Ακτοφυλακή
- ΟΤΑ: Οργανισμοί Τοπικής Αυτοδιοίκησης
- ΠΣ: Πυροσβεστικό Σώμα
- ΣΔΑΑ: Σχέδιο Διαχείρισης Ανθρώπινων Απωλειών
- ΣΜΟ: Συντονιστικό Μητροπολιτικό Όργανο
- ΣΟΠΠ: Συντονιστικό Όργανο Πολιτικής Προστασίας
- ΣΠΕΚ: Συντονιστικό Περιφερειακό Κέντρο (Π.Σ)

ΣΤΟ: Συντονιστικό Τοπικό Όργανο

Παράρτημα Β.

Ανάλυση Κινδύνου

Το ΠΔ 575/1980 "Περί κηρύξεως ιδιαίτερας ευαίσθητων εις πυρκαγιάς περιοχών δασών και δασικών εκτάσεων ως επικινδύνων" (ΦΕΚ 157, τευχ Α).

Με βάση τα άρθρα 23 & 25 του Ν. 998/79 προκύπτει η υποχρέωση (για τους Φορείς, που αναφέρονται για δράσεις που προσδιορίζονται στην ΚΥΑ 12030Φ.109.1/1999 για την αντιμετώπιση των δασικών πυρκαγιών) ανάπτυξης μηχανισμού και υποχρεωτικής λήψης μέτρων έτσι ώστε να υπάρχει άμεσος έλεγχος των δασικών πυρκαγιών που ενδέχεται να εκδηλωθούν από 1^{ης} Μαΐου μέχρι 31^{ης} Οκτωβρίου. Η περίοδος αυτή προσδιορίζεται ως αντιπυρική περίοδος (αρθ. 1, ΚΥΑ 12030Φ.109.1/1999).

Παράρτημα Γ: Διαγράμματα Ροής

- ΔΡ0: Έγκαιρη προειδοποίηση (καθημερινή αποστολή χάρτη πρόβλεψης κινδύνου πυρκαγιάς & αποστολή ιδιαίτερου προειδοποιητικού σήματος από ΚΕΠΠ/ΓΓΠΠ)
- ΔΡ1: Αναγγελία – Αρχική Ειδοποίηση
- ΔΡ2α: Κινητοποίηση φορέων προς υποστήριξη του έργου της καταστολής το οποίο αποτελεί ευθύνη του Πυροσβεστικού Σώματος.
- ΔΡ2β: Κινητοποίηση φορέων για τη διαχείριση των συνεπειών από δασικές πυρκαγιές (συμπεριλαμβανομένης και της βραχείας αποκατάστασης).

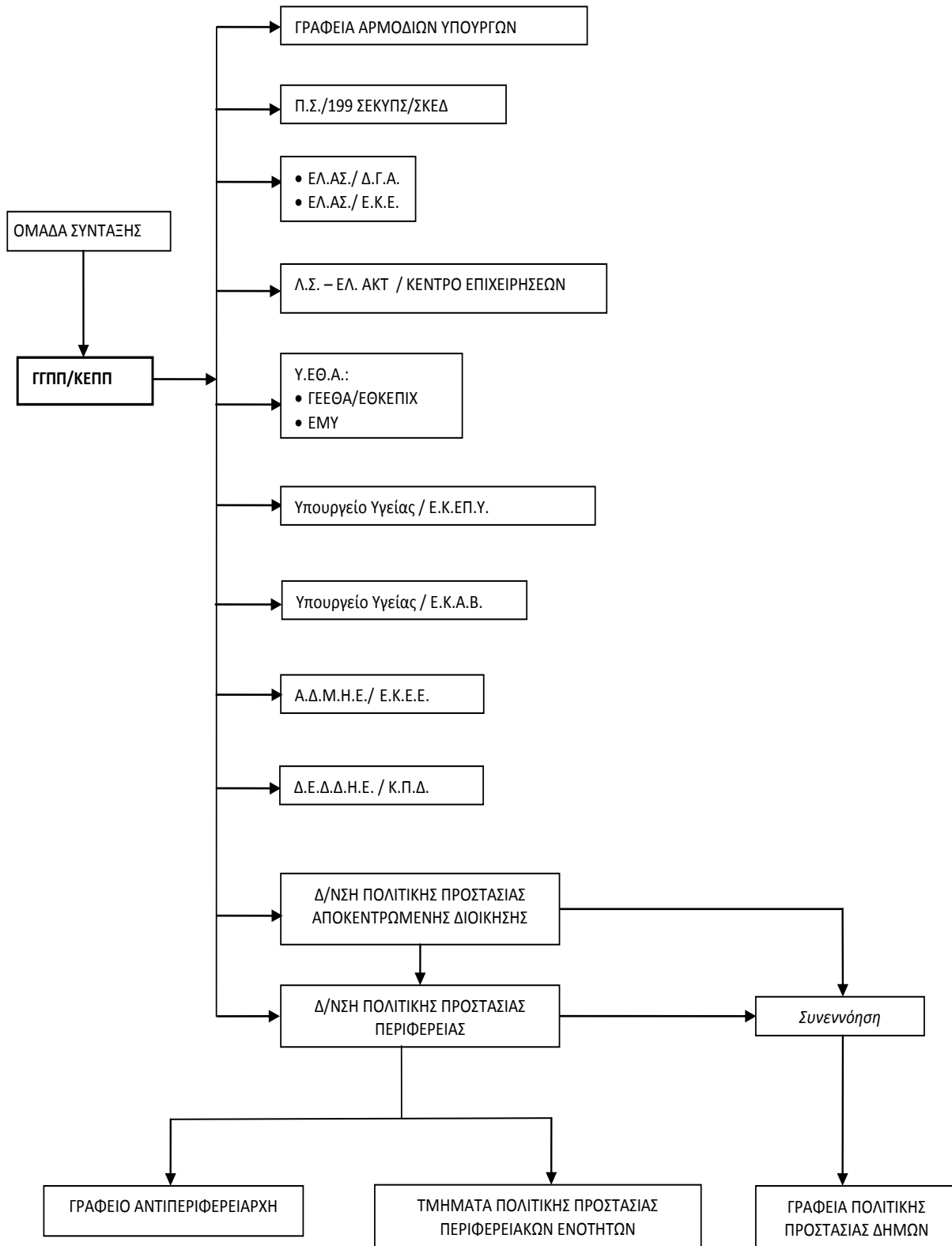
ΔΡΟ: ΕΓΚΑΙΡΗ ΠΡΟΕΙΔΟΠΟΙΗΣΗ (ΚΑΘΗΜΕΡΙΝΗ ΑΠΟΣΤΟΛΗ ΧΑΡΤΗ ΠΡΟΒΛΕΨΗΣ ΚΙΝΔΥΝΟΥ ΠΥΡΚΑΓΙΑΣ & ΑΠΟΣΤΟΛΗ ΙΔΙΑΙΤΕΡΟΥ ΠΡΟΕΙΔΟΠΟΙΗΤΙΚΟΥ ΣΗΜΑΤΟΣ ΑΠΟ ΚΕΠΠ/ΓΓΠΠ)

Για τις περιοχές που η πρόβλεψη του κινδύνου εκτιμάται από πολύ υψηλή (κατηγορία με αριθμό 4) έως εξαιρετικά υψηλή (κατάσταση συναγερμού, κατηγορία με αριθμό 5), εκδίδεται επιπλέον, από το Κέντρο Επιχειρήσεων της Πολιτικής Προστασίας (ΚΕΠΠ) της Γενικής Γραμματείας Πολιτικής Προστασίας ιδιαίτερο προειδοποιητικό σήμα προκειμένου να τεθούν σε κατάσταση ετοιμότητας πολιτικής προστασίας οι φορείς σε εφαρμογή του άρθρ. 2 παρ.4β του Ν. 3013/2002. Τα επίπεδα ετοιμότητας, οι συγκεκριμένες ενέργειες του κάθε επιχειρησιακά εμπλεκόμενου Φορέα σε κάθε επίπεδο και η λήψη πρόσθετων μέτρων σε συνάρτηση με το προβλεπόμενο επίπεδο κινδύνου καθορίζεται από τον επιχειρησιακό τους σχεδιασμό. Η προώθηση του ανωτέρω ιδιαίτερου προειδοποιητικού σήματος προς τα Γραφεία Πολιτικής Προστασίας των Δήμων, θα γίνεται με ευθύνη των Δ/νσεων Πολιτικής Προστασίας των Αποκεντρωμένων Διοικήσεων μετά από σχετική συνεννόηση τους με τις Δ/νσεις Πολιτικής Προστασίας των Περιφερειών, στα πλαίσια συνεργασίας τους για την άμεση αναμετάδοσή τους προς τους Δήμους.

ΔΡ1 : ΑΝΑΓΓΕΛΙΑ – ΑΡΧΙΚΗ ΕΙΔΟΠΟΙΗΣΗ

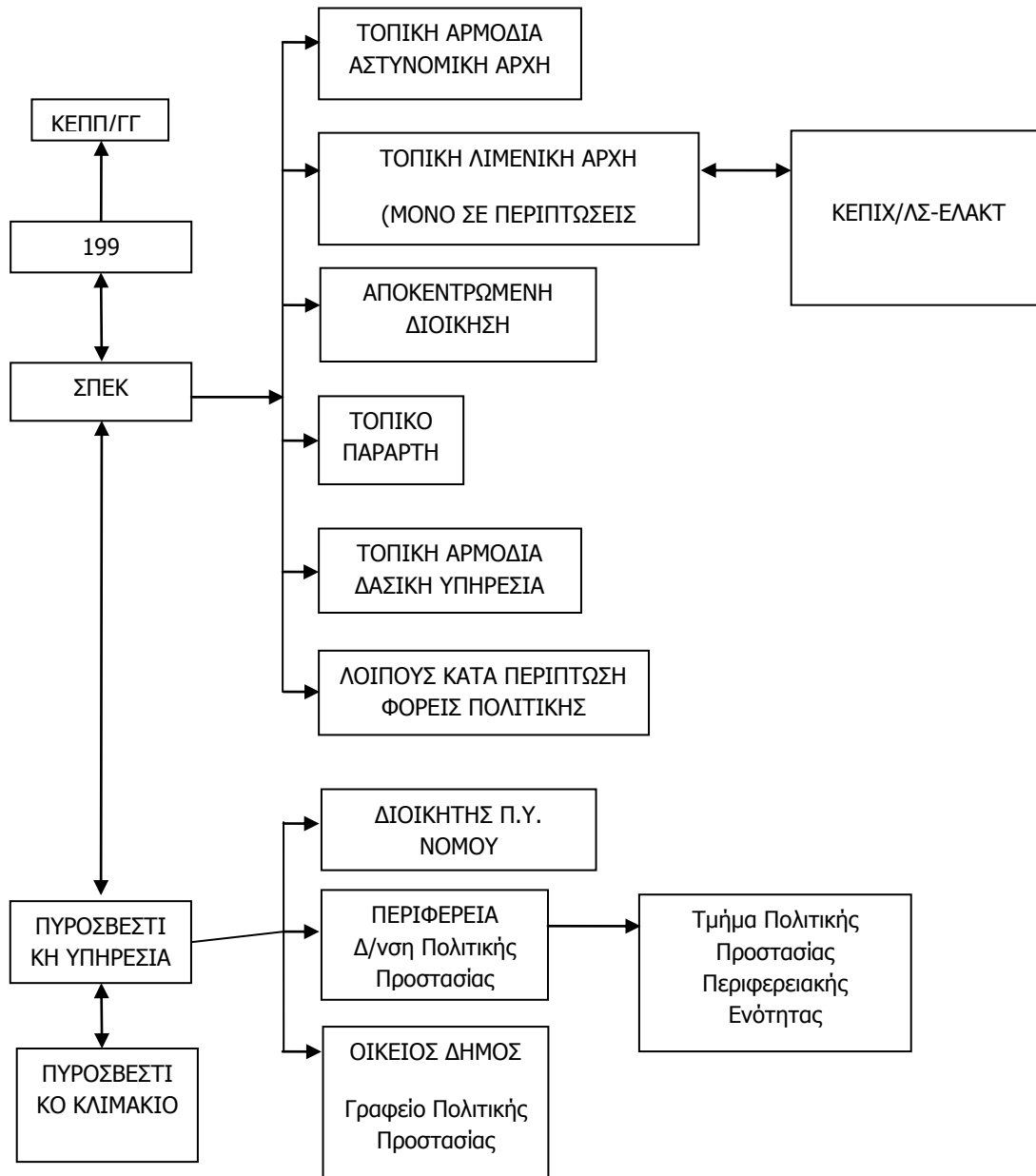

Δρ2 : ΚΙΝΗΤΟΠΟΙΗΣΗ ΠΡΟΣ ΥΠΟΣΤΗΡΙΞΗ ΤΟΥ ΕΡΓΟΥ ΚΑΤΑΣΤΟΛΗΣ

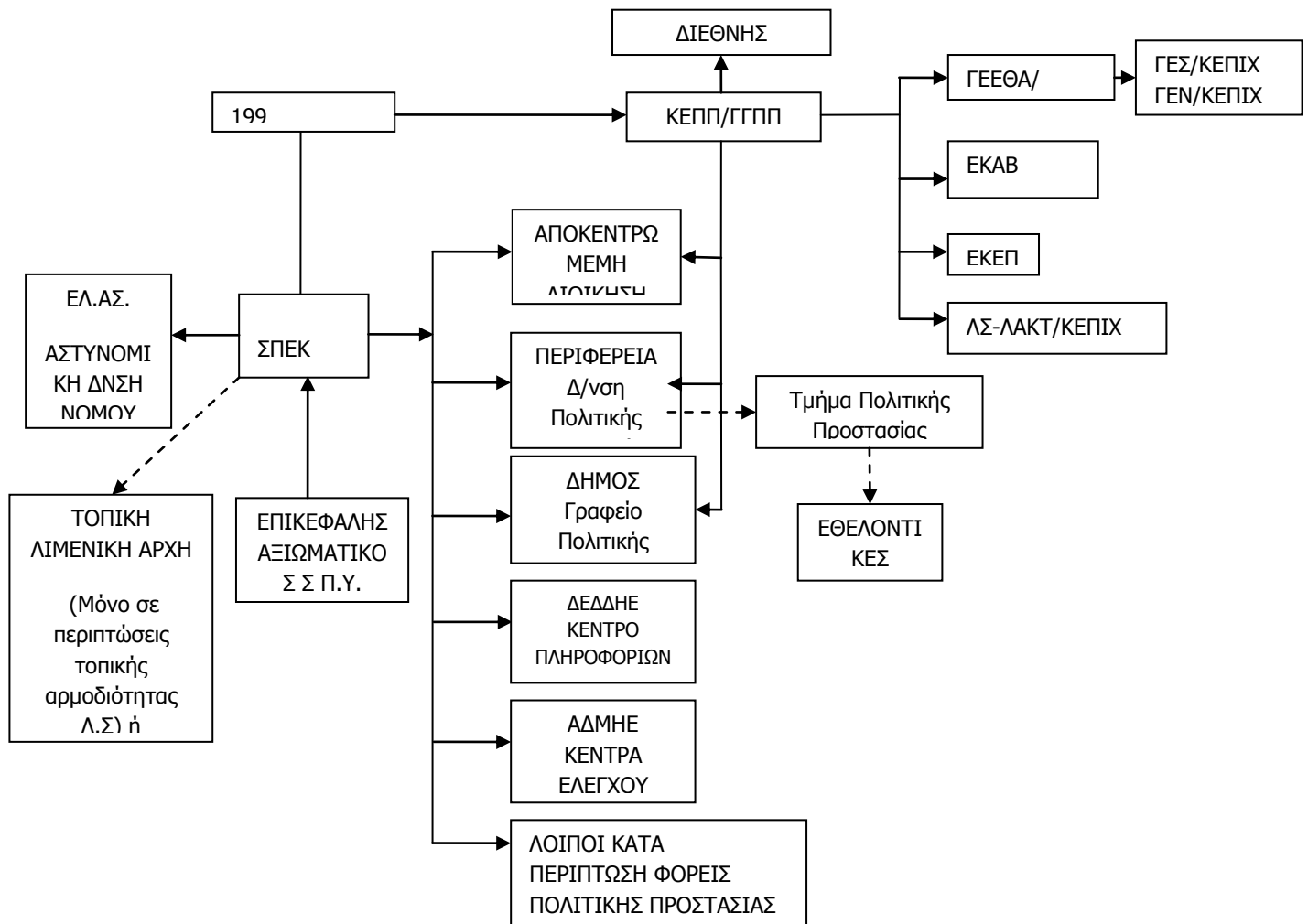

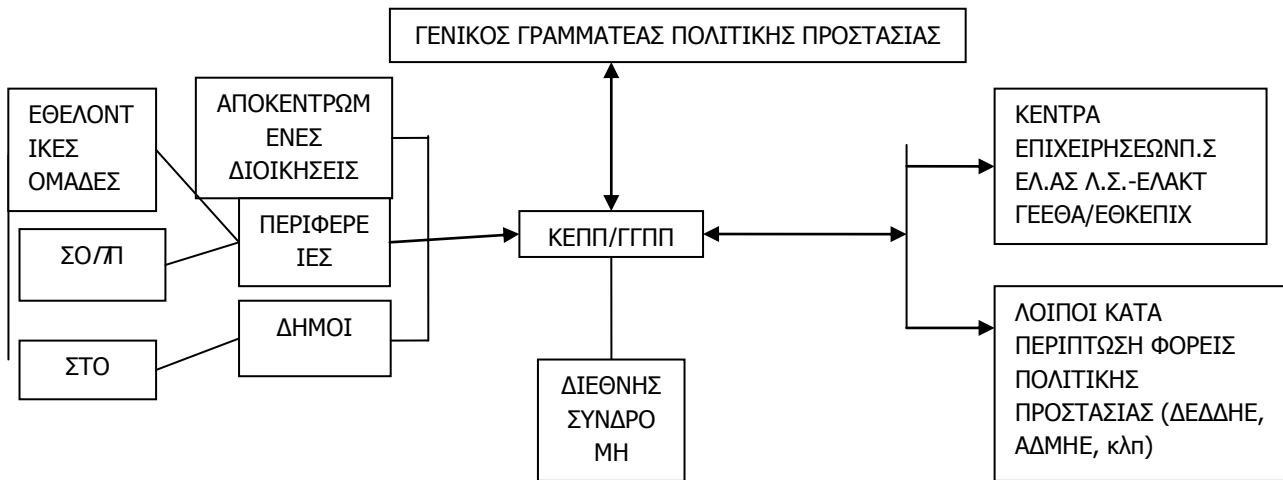

Υποστηρικτικό Υλικό

Περιεχόμενα Παραρτήματος ΣΤ

Προσθήκη ΣΤ1: Διοικητικά Έγγραφα & Νομοθεσία

Προσθήκη ΣΤ2: Κατευθυντήριες οδηγίες και διαδικασίες επιχειρήσεων

ΠΡΟΣΘΗΚΗ ΣΤ1: Διοικητικά Έγγραφα - Νομοθεσία

1. Ο Ν.3013/2002 "Περί αναβάθμισης της Πολιτικής Προστασίας και λοιπές διατάξεις". (ΦΕΚ102, τεύχ. Α')
2. Ο Ν. 2503/1997 "Διοίκηση, Οργάνωση και στελέχωση της Περιφέρειας, ρύθμιση θεμάτων για την τοπική αυτοδιοίκηση και άλλες διατάξεις" (ΦΕΚ 107, τεύχ. Α)
3. Ο Ν.3463/2006 "Κύρωση του Κώδικα Δήμων και Κοινοτήτων" (ΦΕΚ 114, τεύχ. Α).
4. Το Π.Δ. 30/1996 "Κώδικας Νομαρχιακής Αυτοδιοίκησης". (ΦΕΚ 21, τεύχ. Α')
5. Ο Ν. 3274/2004 "Οργάνωση και λειτουργία των Οργανισμών Τοπικής Αυτοδιοίκησης πρώτου και δεύτερου βαθμού"
(ΦΕΚ 195, τεύχ. Α')
6. Ο Ν. 2647/1998 "Μεταβίβαση αρμοδιοτήτων στις Περιφέρειες και την Αυτοδιοίκηση και άλλες διατάξεις" (ΦΕΚ 237, τεύχ. Α')
7. Ο Ν.2612/98 "Ανάθεση της δασοπυρόσβεσης στο Πυροσβεστικό Σώμα και άλλες διατάξεις" (ΦΕΚ 112, τεύχ. Α')
8. Ο Ν.3511/2006 "Αναδιοργάνωση του Πυροσβεστικού Σώματος, αναβάθμιση της αποστολής του και άλλες διατάξεις"

(ΦΕΚ 258, τεύχ. Α')

9. Ο Ν.1892/1990 "Για τον εκσυγχρονισμό και ανάπτυξη & λοιπές διατάξεις" (ΦΕΚ 101, τεύχ. Α')
10. Ο Ν. 3208/2003 "Προστασία των δασικών οικοσυστημάτων, κατάρτιση δασολογίου, ρύθμιση εμπράγματων δικαιωμάτων
επί δασών και εν γένει δασικών εκτάσεων και άλλες διατάξεις" (ΦΕΚ 303, τεύχ. Α')
11. Ο Ν. 998/1979 "Περί προστασίας δασών και δασικών εκτάσεων εν γένει της Χώρας" (ΦΕΚ 289, τεύχ. Α').
12. Το Π.Δ. 575/1980 "Περί κηρύξεως ιδιαίτερος ευαίσθητων εις πυρκαγιάς περιοχών δασών και δασικών εκτάσεων ως
επικινδύνων" (ΦΕΚ 157, τεύχ. Α').
13. Το Π.Δ. 402/1988 Οργανισμός Υπουργείου Γεωργίας (ΦΕΚ 187, τεύχ. Α')
14. Ο Ν.2637/1998 "Σύσταση Οργανισμού Πιστοποίησης Λογαριασμών και άλλες διατάξεις" (ΦΕΚ 200, τεύχ. Α')
15. Η ΚΥ.Α.12030Φ.109.1/10-5-1999 "Για τη ρύθμιση θεμάτων συνεργασίας του Πυροσβεστικού Σώματος με τις Ένοπλες
Δυνάμεις, την Ελληνική Αστυνομία, τη Δασική Υπηρεσία, τους Ο.Τ.Α., τις Υγειονομικές Υπηρεσίες και άλλους φορείς
και πρόσωπα που παρέχουν τις υπηρεσίες τους για την πρόληψη και καταστολή των δασικών πυρκαγιών"
(ΦΕΚ.713, τεύχ. Β').
16. Η εγκύκλιος του Αρχηγείου Πυροσβεστικού Σώματος 12557 Φ.702.15/ 26-3-1999 που κοινοποιήθηκε με
το 736/20-5-1999 έγγραφό μας.
17. Η 1299/7-4-2003 έγκριση Υπουργού Εσωτερικών του Γενικού Σχεδίου Πολιτικής Προστασίας με τη
συνθηματική λέξη "Ξενοκράτης" (ΦΕΚ 423, τεύχ. Β')
18. Η 3384/9-6-2006 απόφαση Υπουργού Εσωτερικών "Συμπλήρωση του Γενικού Σχεδίου Πολιτικής Προστασίας με
τη συνθηματική λέξη «ΞΕΝΟΚΡΑΤΗΣ» με το Ειδικό Σχέδιο «Διαχείρισης Ανθρώπινων Απωλειών» " (ΦΕΚ 776,
τεύχ. Β')
19. Το Π.Δ 151/2004 "Οργανισμός Γενικής Γραμματείας Πολιτικής Προστασίας" (ΦΕΚ 107 τεύχ. Α').
20. Η 2244/18-6-2004 απόφαση Υπουργού Εσωτερικών για τη στελέχωση Υπηρεσιών Πολιτικής Προστασίας.
21. Η 2243/18-6-2004 απόφαση Υπουργού Εσωτερικών για σύσταση και στελέχωση Οργανικών Μονάδων Πολιτικής
Προστασίας.
22. Το 2033/3-4-2007 έγγραφό μας "Σύνταξη Ειδικών Σχεδίων εκτάκτων αναγκών ανά καταστροφή, στα πλαίσια
του
Γενικού Σχεδίου Πολιτικής Προστασίας με τη συνθηματική λέξη «Ξενοκράτης» "
23. Η Πυροσβεστική Διάταξη 4/1987 για την πρόληψη πυρκαγιών σε οικόπεδα.(ΦΕΚ 724, τεύχ. Β')
24. Η Πυροσβεστική Διάταξη 9/2000 "Κανονισμός ρύθμισης μέτρων για την πρόληψη και αντιμετώπιση πυρκαγιών
σε δασικές
και αγροτικές εκτάσεις".(ΦΕΚ 1459, τεύχ. Β')
25. Η Πυροσβεστική διάταξη 9Α/2005 "Τροποποίηση και συμπλήρωση διατάξεων της υπ' αριθμ. 9/2000
Πυροσβεστικής
Διάταξης "Κανονισμός ρύθμισης μέτρων για την πρόληψη και αντιμετώπιση πυρκαγιών σε δασικές και αγροτικές
εκτάσεις"
(ΦΕΚ 1554, τεύχ. Β')
26. Οι "Κώδικες Ορθής Γεωργικής Πρακτικής" ΚΥΑ 125347/568/29-1-2004 (ΦΕΚ 142, τεύχ. Β')
27. Η "Τροποποίηση της υπ' αριθμ. 568/125347/201.1.2004 Κοινή υπουργική απόφαση σχετικά με τους Κώδικες

- Ορθής Γεωργικής Πρακτικής" ΚΥΑ 140920/2005 (ΦΕΚ 1710, τεύχ. Β')
- 28.Ο Ν. 1590/1986 "Τροποποίηση διατάξεων του Ν1481/1984, κλπ" (ΦΕΚ 49, τεύχ. Α').
- 29.Ο Ν. 1481/1987 "Οργανισμός Υπουργείου Δημοσίας Τάξης" (ΦΕΚ 152, τεύχ. Α')
- 30.Το Π.Δ. 210/1992 "Κωδικοποίηση διατάξεων Προεδρικών Διαταγμάτων του κανονισμού Εσωτερικής Υπηρεσίας του
Πυροσβεστικού Σώματος" (ΦΕΚ 99, τεύχ. Α')
- 31.Το Ν.Δ. 57/1973 "Περί λήψεως μέτρων κοινωνικής προστασίας των οικονομικώς αδυνάτων και καταργήσεως των
διεπουσών τον θεσμόν της απορίας διατάξεων" (ΦΕΚ 149, τεύχ. Α')
- 32.Την ΚΥΑ 2673 Π2/οικ.2673/29-8-2001 "Τροποποίηση και συμπλήρωση Προγραμματικών Αποφάσεων περί παροχής
Κοινωνικής Προστασίας" (ΦΕΚ 1185, τεύχ. Β').
- 33.Το Ν.2800/2000 "Αναδιάρθρωση Υπηρεσιών Υπουργείου Δημόσιας Τάξης, Σύσταση Αρχηγείου ΕΛΑΣ και άλλες διατάξεις"
(ΦΕΚ 41, τεύχ. Α').
- 34.Ο Ν 3536/2007 "Ειδικές ρυθμίσεις θεμάτων κλπ, ΥΠΕΣ" (ΦΕΚ 42, τεύχ. Α')
- 35.Ο Ν 3613/2007 "Ρυθμίσεις θεμάτων Ανεξάρτητων Αρχών, κλπ" (ΦΕΚ 263, τεύχ. Α')
- 36.Ο Ν. 3585/2007 "Προστασία του περιβάλλοντος, αγροτική ασφάλεια και άλλες διατάξεις" (ΦΕΚ 148, τεύχ. Α')
- 37.Το Π.Δ. 205/2007 "Συγχώνευση Υπουργείων" (ΦΕΚ 231, τεύχ. Α')
- 38.Ο Ν. 3481/2007 "Τροποποιήσεις στη νομοθεσία για το Εθνικό Κτηματολόγιο, την ανάθεση και την εκτέλεση συμβάσεων
έργων και μελετών και άλλες διατάξεις" (ΦΕΚ 162, τεύχ. Α')
- 39.Την ΥΑ Δ17α/06/52/ΦΝ 443/20-03-2007 "Καθορισμός των οδών του Ν. Αττικής και των ολοκληρωμένων
τμημάτων των αυτοκινητοδρόμων που η συντήρησή τους ανήκει στην αρμοδιότητα των υπηρεσιών της Γ.Γ.Δ.Ε.
" (ΦΕΚ 398, τεύχ. Β')
- 40.Το Π.Δ. 85/2012 «Ίδρυση και μετονομασία Υπουργείων, Μεταφορά και κατάργηση υπηρεσιών» (ΦΕΚ 141 Α'/2012)
- 41.Ο Ν. 3922/2011 «Σύσταση Αρχηγείου Λιμενικού Σώματος - Ελληνικής Ακτοφυλακής και άλλες διατάξεις» (ΦΕΚ 35 Α'/04-03-2011).
- 42.Το Π.Δ. 67/2011 «Οργάνωση των Υπηρεσιών του Λιμενικού Σώματος - Ελληνικής Ακτοφυλακής» (ΦΕΚ 149 Α'/27-06-2011).
- 43.Το Π.Δ. 4/2008 "Σύσταση Ειδικών Υπηρεσιών Έργων Μελετών – Κατασκευών, Λειτουργίας και Συντήρησης Έργων
Παραχώρησης (ΦΕΚ 13, τεύχ. Α')
- 44.Η ΚΥΑ ΔΟ/Ο/28/2/Φ.1332/10.4.2008 "Εκχώρηση και μεταβίβαση αρμοδιοτήτων στην Εταιρεία με την επωνυμία
«Εγνατία Οδός Ανώνυμη Εταιρεία» που αφορούν στη διαχείριση δημοσίων έργων με συμβάσεις παραχώρησης"
(ΦΕΚ 668, τεύχ. Β')
- 45.Το Π.Δ. 184/2009 «Σύσταση Υπουργείου Προστασίας του Πολίτη και καθορισμός των αρμοδιοτήτων του» (ΦΕΚ 213, τεύχ. Α')
- 46.Το Π.Δ. 26/2011 «Τροποποίηση διατάξεων του Π.Δ. 14/2001 (Α' -12)» (ΦΕΚ 75, τεύχ. Α')
- 47.Ο Ν.3852/2010 «Νέα Αρχιτεκτονική της Αυτοδιοίκησης και της Αποκεντρωμένης Διοίκησης - Πρόγραμμα Καλλικράτης» (ΦΕΚ 87/Α'/2010)

Περιφέρειες

Φάση 1^η Συνήθης Ετοιμότητα

Γ. Τακτικό Επίπεδο

Γ1. Περιφερειάρχης

- Έκδοση διοικητικών πράξεων μεταβίβασης, κατά την κρίση του, της άσκησης συγκεκριμένων αρμοδιοτήτων του στους αρμόδιους Αντιπεριφερειάρχες για την υλοποίηση δράσεων πολιτικής προστασίας που προβλέπονται από το παρόν, σύμφωνα με το άρθ. 160 του Ν.3852/2010 (όπως για την υλοποίηση της οργανωμένης απομάκρυνσης πολιτών για λόγους προστασίας από εξελισσόμενη ή επικείμενη καταστροφή εξ αιτίας δασικών πυρκαγιών - 2795/29-4-2011 έγγραφο της ΓΓΠΠ, κλπ)
- Έκδοση εξουσιοδοτικών πράξεων προς τα Τμήματα Πολιτικής Προστασίας των Περιφερειακών Ενοτήτων, κατόπιν σχετικής εισήγησης από τη Δ/ση Πολιτικής Προστασίας της Περιφέρειας για την υλοποίηση δράσεων πολιτικής προστασίας που προβλέπονται από το παρόν.
- Εντολή, πριν την έναρξη της αντιπυρικής περιόδου, για τη συντήρηση εξοπλισμού και μέσων της Περιφέρειας (συμπεριλαμβανομένων και των οικείων Περιφερειακών Ενοτήτων) τα οποία εμπλέκονται βάσει του σχεδίου, τόσο για την ενίσχυση του έργου του ΠΣ, όσο και για την αντιμετώπιση εκτάκτων αναγκών και τη διαχείριση των συνεπειών λόγω δασικών πυρκαγιών.
- Έγκριση του Παραρτήματος Ι' της Περιφέρειας (ανθρώπινο δυναμικό και πόροι που θα χρησιμοποιήσουν για την υλοποίηση των δράσεων Πολιτικής Προστασίας στα πλαίσια εφαρμογής του παρόντος σχεδίου), που του εισηγείται η Εκτελεστική Επιτροπή της Περιφέρειας και έχει συνταχθεί και επικαιροποιηθεί με ευθύνη της Δ/σης Πολιτικής Προστασίας.
- Εντολή συγκρότησης των Συντονιστικών Οργάνων Πολιτικής Προστασίας (ΣΟΠΠ) των Περιφερειακών Ενοτήτων.

Ειδικότερα, για την Μητροπολιτική Περιφερειακή Ενότητα Θεσσαλονίκης και τις δράσεις μητροπολιτικού χαρακτήρα, πλέον

των ανωτέρω:

- Εντολή συγκρότησης του Συντονιστικού Μητροπολιτικού Οργάνου (ΣΜΟ) Περιφερειακής Ενότητας Θεσσαλονίκης για την πρόληψη και αντιμετώπιση εκτάκτων αναγκών λόγω δασικών πυρκαγιών, σύμφωνα με τα οριζόμενα στο αρθ.210, Ν.3852/2010⁶.

Ειδικότερα, για την Μητροπολιτική Περιφέρεια Αττικής και τις δράσεις μητροπολιτικού χαρακτήρα, πλέον

⁶ Οι αρμοδιότητες μητροπολιτικού χαρακτήρα, για την Μητροπολιτική Περιφέρεια Αττικής και την Μητροπολιτική Περιφερειακή Ενότητα Θεσσαλονίκης, ασκούνται από 1-7-2011 σύμφωνα με το αρθ.186 παρ. ΙΙΙ του Ν.3852/2010

των ανωτέρω:

- Εντολή συγκρότησης του Συντονιστικού Μητροπολιτικού Οργάνου (ΣΜΟ) Περιφέρειας Αττικής για την πρόληψη και αντιμετώπιση εκτάκτων αναγκών λόγω δασικών πυρκαγιών, σύμφωνα με τα οριζόμενα στο αρθ.210, Ν.3852/2010⁷.
- Εντολή σύγκλησης του Συντονιστικού Μητροπολιτικού Οργάνου (ΣΜΟ) Περιφέρειας Αττικής για την επίλυση ζητημάτων συνεργασίας μεταξύ των εμπλεκόμενων φορέων στην αντιμετώπιση εκτάκτων αναγκών λόγω δασικών πυρκαγιών².

Γ2. Αντιπεριφερειάρχης

- Εντολή σύγκλησης του Συντονιστικού Οργάνου Πολιτικής Προστασίας (ΣΟΠΠ) Περιφερειακής Ενότητας για την επίλυση ζητημάτων συνεργασίας μεταξύ των εμπλεκόμενων φορέων στην αντιμετώπιση εκτάκτων αναγκών λόγω δασικών πυρκαγιών, όπως επίσης και ζητημάτων που αφορούν τη δράση και τη συνεργασία με τις εθελοντικές οργανώσεις πολιτικής προστασίας.

Ειδικότερα, για την Μητροπολιτική Περιφερειακή Ενότητα Θεσσαλονίκης και τις δράσεις μητροπολιτικού χαρακτήρα, πλέον των ανωτέρω:

- Εντολή σύγκλησης του Συντονιστικού Μητροπολιτικού Οργάνου (ΣΜΟ) Περιφερειακής Ενότητας Θεσσαλονίκης⁸ για την επίλυση ζητημάτων συνεργασίας μεταξύ των εμπλεκόμενων φορέων στην αντιμετώπιση εκτάκτων αναγκών λόγω δασικών πυρκαγιών².

Γ3. Συντονιστικά Όργανα Πολιτικής Προστασίας (ΣΟΠΠ, ΣΜΟ)

- Με μέριμνα της Δ/σης Πολιτικής Προστασίας της Περιφέρειας και κατόπιν εντολής Περιφερειάρχη συγκροτούνται τα Συντονιστικά Όργανα Πολιτικής Προστασίας (ΣΟΠΠ) των οικείων Περιφερειακών Ενοτήτων καθώς και το Συντονιστικό Μητροπολιτικό Όργανο (ΣΜΟ) Περιφερειακής Ενότητας Θεσσαλονίκης. Η σύγκληση στη φάση της συνήθους ετοιμότητας λαμβάνει χώρα κατόπιν εντολής Αντιπεριφερειάρχη και εφόσον αυτός το κρίνει αναγκαίο για την επίλυση ζητημάτων συνεργασίας μεταξύ των εμπλεκόμενων φορέων στην αντιμετώπιση εκτάκτων αναγκών λόγω δασικών πυρκαγιών, όπως επίσης και ζητημάτων που αφορούν τη δράση και τη συνεργασία με τις Εθελοντικές Οργανώσεις Πολιτικής Προστασίας.
- Με μέριμνα της Δ/σης Πολιτικής Προστασίας της Περιφέρειας Αττικής και κατόπιν εντολής του Περιφερειάρχη συγκροτείται το Συντονιστικό Μητροπολιτικό Όργανο (ΣΜΟ) Περιφέρειας Αττικής, σύμφωνα με τα οριζόμενα στο αρθ.210, Ν.3852/2010. Η σύγκληση στη φάση της συνήθους ετοιμότητας λαμβάνει χώρα κατόπιν εντολής Περιφερειάρχη Αττικής και εφόσον αυτός το κρίνει αναγκαίο για την επίλυση ζητημάτων συνεργασίας μεταξύ των εμπλεκόμενων φορέων στην αντιμετώπιση εκτάκτων αναγκών λόγω δασικών πυρκαγιών.

⁷ Οι αρμοδιότητες μητροπολιτικού χαρακτήρα, για την Μητροπολιτική Περιφέρεια Αττικής και την Μητροπολιτική Περιφερειακή Ενότητα Θεσσαλονίκης, ασκούνται από 1-7-2011 σύμφωνα με το αρθ.186 παρ. ΙΙΙ του Ν.3852/2010

⁸ διευρυσμένων αρμοδιοτήτων μητροπολιτικού χαρακτήρα σε σχέση με το Συντονιστικό Όργανο Πολιτικής Προστασίας της Περιφερειακής Ενότητας Θεσσαλονίκης

Γ4. Δ/ση Πολιτικής Προστασίας

- Εισηγήση προς τον Περιφερειάρχη για την έκδοση εξουσιοδοτικών πράξεων προς τα Τμήματα Πολιτικής Προστασίας των Περιφερειακών Ενοτήτων, για την υλοποίηση δράσεων πολιτικής προστασίας που προβλέπονται από το παρόν.
- Καταγραφή και επικαιροποίηση των επιχειρησιακά διαθέσιμων πόρων (δυναμικού και μέσων) της Περιφέρειας (συμπεριλαμβανομένων και των οικείων Περιφερειακών Ενοτήτων), οι οποίοι είναι απαραίτητοι, βάσει του παρόντος σχεδίου, τόσο για την ενίσχυση του έργου του ΠΣ, όσο και για την αντιμετώπιση εκτάκτων αναγκών και τη διαχείριση των συνεπειών λόγω δασικών πυρκαγιών.⁹
- Σύνταξη και επικαιροποίηση του Παρατήματος Ι' (ανθρώπινο δυναμικό και πόροι που θα χρησιμοποιήσουν για την υλοποίηση των δράσεων Πολιτικής Προστασίας στα πλαίσια εφαρμογής του παρόντος σχεδίου) και υποβολή του στην Εκτελεστική Επιτροπή της Περιφέρειας προκειμένου να εγκριθεί από τον Περιφερειάρχη.
- Σύνθεση του Ειδικού Σχεδίου Αντιμετώπισης Εκτάκτων Αναγκών εξαιτίας Δασικών Πυρκαγιών για την Αποκεντρωμένη Διοίκηση, σύμφωνα με τα οριζόμενα στο Παράρτημα Ε' του παρόντος ¹⁰, και εσωτερική διανομή αντιγράφου στους υπευθύνους των οργανικών μονάδων που αναφέρονται στο Παράρτημα Ι' (Γραφείο Περιφερειάρχη, Γραφεία αρμόδιων Αντιπεριφερειάρχων, Τμήματα Πολιτικής Προστασίας Περιφερειακών Ενοτήτων, Δ/ση Τεχνικών Έργων, κλπ).
- Αποστολή, σε ετήσια βάση, επικαιροποιημένου αντίγραφου του Παραρτήματος Ι', που έχει συνταχθεί στα πλαίσια εξειδίκευσης του παρόντος σχεδίου, στη Δ/ση Πολιτικής Προστασίας της οικείας Αποκεντρωμένης Διοίκησης,
- Σύνταξη ή επικαιροποίηση μνημονίων ενεργειών για περιπτώσεις εκτάκτων αναγκών που προέρχονται από δασικές πυρκαγιές, στο οποίο να καταγράφονται σε χρονική αλληλουχία οι ενέργειες στις οποίες πρέπει να προβούν όλες οι αρμόδιες οργανικές μονάδες της Περιφέρειας για την υλοποίηση των δράσεων που προβλέπονται από το παρόν σχέδιο.¹¹
- Κοινοποίηση του επικαιροποιημένου Παραρτήματος Ι' της Περιφέρειας, καθώς και των μνημονίων ενεργειών στις αρμόδιες κατά τόπους Διοικήσεις του Πυροσβεστικού Σώματος και της Ελληνικής Αστυνομίας, για λόγους άμεσης κινητοποίησης και πληρέστερης ενημέρωσής τους.
- Σύνταξη μνημονίων συνεργασίας, ανά Περιφερειακή Ενότητα, με ιδιωτικούς φορείς που διαθέτουν υλικά και μέσα κατάλληλα για την αντιμετώπιση εκτάκτων αναγκών λόγω δασικών πυρκαγιών, για την υλοποίηση δράσεων που προβλέπονται στο εγκεκριμένο από την ΓΓΠΠ σχέδιο της Περιφέρειας και για τις οποίες δεν επαρκούν οι πόροι της Περιφέρειας.

⁹ Για το σκοπό αυτό η Δ/ση Πολιτικής Προστασίας της Περιφέρειας συνεργάζεται με τις Δ/σεις της Περιφέρειας οι οποίες διαθέτουν τέτοιους πόρους (Δ/ση Τεχνικών Έργων, κλπ).

¹⁰ Το Ειδικό Σχέδιο Αντιμετώπισης Εκτάκτων Αναγκών εξαιτίας Δασικών Πυρκαγιών για τις Περιφέρειες αποτελείται από τα Μέρη Ι – VI του παρόντος εγκεκριμένου σχεδίου, συμπεριλαμβανομένων των Παραρτημάτων Α', Β', Γ', ΣΤ', της Προσθήκης Δ10 του Παραρτήματος Δ', καθώς και του Παραρτήματος Ι'

¹¹ Είναι απαραίτητη η σύνταξη δύο ξεχωριστών μνημονίων ενεργειών τα οποία θα αφορούν αντίστοιχα τις ενέργειες του φορέα σχεδίασης στην κατάσταση ετοιμότητας λόγω τεκμηριωμένου κινδύνου και της κατάστασης έκτακτης ανάγκης πολιτικής προστασίας

- Εξασφάλιση επικοινωνίας με το Κέντρο Επιχειρήσεων της Γενικής Γραμματείας Πολιτικής Προστασίας, τη Δ/ση Πολιτικής Προστασίας της οικείας Αποκεντρωμένης Διοίκησης, τα Τμήματα Πολιτικής Προστασίας των οικείων Περιφερειακών Ενοτήτων, καθώς και των λοιπών εμπλεκόμενων φορέων σε επίπεδο Περιφέρειας και Περιφερειακών Ενοτήτων.
- Ενημέρωση του κοινού για τη λήψη μέτρων αυτοπροστασίας από κινδύνους που προέρχονται από δασικές πυρκαγιές, με βάση τις κατευθυντήριες οδηγίες και το έντυπο υλικό που έχουν εκδοθεί από την κεντρική διοίκηση
- Εντολή στα Τμήματα Πολιτικής Προστασίας των Περιφερειακών Ενοτήτων για την επιλογή, σε συνεργασία με τους οικείους Δήμους, χώρων ικανών για την υποδοχή και διαβίωση πληγέντων λόγω δασικών πυρκαγιών..
- Τήρηση μητρώου εθελοντικών οργανώσεων Πολιτικής Προστασίας, ανά Περιφερειακή Ενότητα, που δραστηριοποιούνται στην Περιφέρεια και που δύναται να υποστηρίξουν τις επιμέρους δράσεις της Περιφέρειας ή των Περιφερειακών Ενοτήτων στην αντιμετώπιση εκτάκτων αναγκών εξαιτίας δασικών πυρκαγιών.
- Μεριμνά για τη συνεργασία των αρμόδιων οργανικών μονάδων της Περιφέρειας (Δ/ση Τεχνικών Έργων, κλπ. - συμπεριλαμβανομένων και αυτών των Περιφερειακών Ενοτήτων) που διαθέτουν μέσα προς υποστήριξη του έργου του ΠΣ, με τις αρμόδιες Πυροσβεστικές Υπηρεσίες, προκειμένου να εξασφαλιστεί η συμβατότητα εξοπλισμού και μέσων.
- Εισηγήση στον Περιφερειάρχη για να εξουσιοδοτηθούν τα αρμόδια Τμήματα Πολιτικής Προστασίας των Περιφερειακών Ενοτήτων για τη σύγκληση των Συντονιστικών Οργάνων Πολιτικής Προστασίας (ΣΟΠΠ) των Περιφερειακών Ενοτήτων, κατόπιν σχετικής εντολής του Αντιπεριφερειάρχη και σύμφωνα με τα οριζόμενα στο αρθ. 12, Ν.3013/2002 και στο αρθ.160 του Ν.3852/2010.
- Εντολή προς τα Τμήματα Πολιτικής Προστασίας των οικείων Περιφερειακών Ενοτήτων για τη σύνταξη καταλόγων κατασκηνώσεων (παιδικών εξοχών) εντός των διοικητικών τους ορίων, συνοδευόμενο με πίνακα τηλεφώνων των υπευθύνων λειτουργίας και Αρχηγών αυτών.

Γ5. Τμήματα Πολιτικής Προστασίας Περιφερειακών Ενοτήτων

- Ενεργούν σύμφωνα με τις οδηγίες και κατευθύνσεις της Δ/σης Πολιτικής Προστασίας της Περιφέρειας για την υλοποίηση δράσεων πολιτικής προστασίας που συνδέονται με το σκοπό του παρόντος σχεδίου.
- Σύνταξη ή επικαιροποίηση μνημονίου ενεργειών για περιπτώσεις εκτάκτων αναγκών που προέρχονται από δασικές πυρκαγιές, σύμφωνα με τις οδηγίες και κατευθύνσεις της Δ/σης Πολιτικής Προστασίας της Περιφέρειας, στο οποίο να καταγράφονται σε χρονική αλληλουχία οι ενέργειες στις οποίες πρέπει να προβεί το Τμήμα Πολιτικής Προστασίας της Περιφερειακής Ενότητας για την υλοποίηση των δράσεων που προβλέπονται από το παρόν σχέδιο.¹²
- Καταγραφή και υποβολή στην Δ/ση Πολιτικής Προστασίας της Περιφέρειας των επιχειρησιακά διαθέσιμων πόρων (δυναμικού και μέσων) όλων των αρμόδιων υπηρεσιών της Περιφέρειας που λειτουργούν στα όρια

¹² Είναι απαραίτητη η σύνταξη δύο ξεχωριστών μνημονίων ενεργειών τα οποία θα αφορούν αντίστοιχα τις ενέργειες του φορέα σχεδίασης στην κατάσταση ετοιμότητας λόγω τεκμηριωμένου κινδύνου και της κατάστασης έκτακτης ανάγκης πολιτικής προστασίας

της οικείας Περιφερειακής Ενότητας, οι οποίοι είναι απαραίτητοι, βάσει του παρόντος σχεδίου, τόσο για την ενίσχυση του έργου του ΠΣ, όσο και για την αντιμετώπιση εκτάκτων αναγκών και τη διαχείριση των συνεπειών λόγω δασικών πυρκαγιών.

- Εξασφάλιση επικοινωνίας με τη Δ/ση Πολιτικής Προστασίας της Περιφέρειας, καθώς και των λοιπών εμπλεκόμενων φορέων σε επίπεδο Περιφερειακής Ενότητας, σύμφωνα με το παρόν σχέδιο.
- Ενημέρωση του κοινού για τη λήψη μέτρων αυτοπροστασίας από κινδύνους που προέρχονται από δασικές πυρκαγιές, με βάση τις κατευθυντήριες οδηγίες και το έντυπο υλικό που έχουν εκδοθεί από την κεντρική διοίκηση και τη Δ/ση Πολιτικής Προστασίας της οικείας Περιφέρειας
- Επιλογή, σε συνεργασία με τους οικείους Δήμους και κατόπιν σχετικής εντολής από τη Δ/ση Πολιτικής Προστασίας της Περιφέρειας, χώρων ικανών για την υποδοχή και διαβίωση πληγέντων λόγω δασικών πυρκαγιών. Σύνταξη και υποβολή σχετικής αναφοράς στην Δ/ση Πολιτικής Προστασίας της Περιφέρειας, στην οποία να περιγράφονται η θέση, τα χαρακτηριστικά και οι υποδομές των ανωτέρω χώρων
- Καταγραφή και ενημέρωση της Δ/ση Πολιτικής Προστασίας της οικείας Περιφέρειας των εθελοντικών οργανώσεων Πολιτικής Προστασίας που δραστηριοποιούνται στα όρια της οικείας Περιφερειακής Ενότητας και που δύναται να υποστηρίξουν δράσεις της Περιφέρειας ή των Περιφερειακών Ενοτήτων στην αντιμετώπιση εκτάκτων αναγκών εξαιτίας δασικών πυρκαγιών.
- Σύνταξη και τήρηση, σύμφωνα με τις οδηγίες και κατευθύνσεις της Δ/σης Πολιτικής Προστασίας της Περιφέρειας, καταλόγου κατασκηνώσεων (παιδικών εξοχών) εντός των διοικητικών ορίων της Περιφερειακής Ενότητας, συνοδευόμενο με πίνακα τηλεφώνων των υπευθύνων λειτουργίας και Αρχηγών αυτών. Με την έναρξη λειτουργίας τους, διαβιβάζει στις Διοικήσεις αυτών έγγραφα και εγκυκλίους της ΓΓΠΠ τα οποία συνδέονται με την αντιμετώπιση εκτάκτων αναγκών εξαιτίας δασικών πυρκαγιών και με την έκδοση του χάρτη πρόβλεψης κινδύνου πυρκαγιάς (αρθ.12, παρ.2β Ν.3013/2003), καθώς και τυχόν εγκυκλίους του Υπουργείου Υγείας και Κοινωνικής Αλληλεγγύης που συνδέονται με την λειτουργία τους.

Γ6. Δ/ση Κοινωνικής Μέριμνας¹³

- Προβαίνει σε ποιοτικό και ποσοτικό έλεγχο και συντήρηση του αποθηκευμένου υλικού (σκηνές, κουβέρτες, κλπ) των Περιφερειακών Αποθηκευτικών Κέντρων για την ανακούφιση πληγέντων.
- Επικοινωνεί με τις αρμόδιες Δ/σεις του Υπουργείου Εργασίας, Κοινωνικής Ασφάλισης και Πρόνοιας (Διεύθυνση Κοινωνικής Αντίληψης και Αλληλεγγύης, Διεύθυνση, κλπ) για την διευκρίνιση ζητημάτων σχετικών με την αποθήκευση και διάθεση υλικών (σκηνικό υλικό, κουβέρτες, κλπ) για την ανακούφιση πληγέντων, αρμοδιότητας του Υπουργείου Εργασίας, Κοινωνικής Ασφάλισης και Πρόνοιας (ΒΔ 972 ΦΕΚ 265/Α/1966, άρθρο 9 παρ. 5 του Ν. 4052/2012).

¹³ Για τις Περιφέρειες Ηπείρου, Θεσσαλίας, Κεντρικής Μακεδονίας, Πελοποννήσου, Βορείου Αιγαίου, Νοτίου Αιγαίου, Κρήτης, και Δυτικής Ελλάδας έχει οριστεί ως αρμόδια για τα Περιφερειακά Αποθηκευτικά Κέντρα η Δ/ση Κοινωνικής Μέριμνας της Γενικής Δ/σης Δημόσιας Υγείας και Κοινωνικής Μέριμνας. Για την Περιφέρεια Αν. Μακεδονίας-Θράκης έχει οριστεί ως αρμόδια η Δ/ση Πολιτικής Προστασίας, η οποία και είναι αρμόδια για την υλοποίηση των δράσεων της παρ. Γ6 του παρόντος.

- Ενημερώνει τη Δ/ση Πολιτικής Προστασίας για το έτοιμο προς διάθεση αποθηκευμένο υλικό (σκηνές, κουβέρτες, κλπ) των Περιφερειακών Αποθηκευτικών Κέντρων για την ανακούφιση πληγέντων.

Φάση 2^η Αυξημένη Ετοιμότητα

Γ. Τακτικό Επίπεδο

Γ1. Περιφερειάρχης

- Θέτει τις επιχειρησιακά εμπλεκόμενες υπηρεσίες της Περιφέρειας (συμπεριλαμβανομένων και των Περιφερειακών Ενοτήτων) σε ετοιμότητα Πολιτικής Προστασίας, λαμβάνοντας υπόψη τον Ημερήσιο Χάρτη Πρόβλεψης Κινδύνου Πυρκαγιάς, που εκδίδεται από την ΓΓΠΠ και τα ιδιαίτερα προειδοποιητικά σήματα που εκδίδονται από το ΚΕΠΠ για το λόγο αυτό. Ενημερώνει σχετικά τον ή τους αρμόδιους Αντιπεριφερειάρχες.
- Εντολή προς τους αρμόδιους Αντιπεριφερειάρχες για εφαρμογή του μέτρου απαγόρευσης κυκλοφορίας σε δάση και ευπαθής περιοχές της Περιφερειακής τους Ενότητας, σύμφωνα με τις σχετικές αποφάσεις των συνεδριάσεων των ΣΟΠΠ των Περιφερειακών Ενοτήτων.
- Ειδικότερα, για την Μητροπολιτική Περιφέρεια Αττικής και τις δράσεις μητροπολιτικού χαρακτήρα, πλέον των ανωτέρω ο Περιφερειάρχης Αττικής δύναται να συγκαλέσει το Συντονιστικό Μητροπολιτικό Όργανο (ΣΜΟ) Περιφέρειας Αττικής για τη λήψη επιπρόσθετων μέτρων πρόληψης και ετοιμότητας Πολιτικής Προστασίας στην Περιφέρεια Αττικής¹⁴.

Γ2. Αντιπεριφερειάρχης

- Συντονίζει και εποπτεύει σύμφωνα με τις οδηγίες και τις κατευθύνσεις που του παρέχει ο Περιφερειάρχης, τις επιχειρησιακά εμπλεκόμενες υπηρεσίες της Περιφέρειας που λειτουργούν στα όρια της Περιφερειακής Ενότητάς του, οι οποίες έχουν τεθεί με εντολή Περιφερειάρχη σε ετοιμότητα Πολιτικής Προστασίας.
- Εντολή σύγκλησης του Συντονιστικού Οργάνου Πολιτικής Προστασίας (ΣΟΠΠ) Περιφερειακής Ενότητας για τη λήψη επιπρόσθετων μέτρων πρόληψης και ετοιμότητας Πολιτικής Προστασίας στα όρια της Περιφερειακής τους Ενότητας.
- Συντονίζει και εποπτεύει την εφαρμογή του μέτρου απαγόρευσης κυκλοφορίας σε δάση και ευπαθής περιοχές στα όρια της Περιφερειακής Ενότητας, σύμφωνα με τις σχετικές αποφάσεις των συνεδριάσεων των ΣΟΠΠ των Περιφερειακών Ενοτήτων
- Ειδικότερα, για την Μητροπολιτική Περιφερειακή Ενότητα Θεσσαλονίκης και τις δράσεις μητροπολιτικού χαρακτήρα, πλέον των ανωτέρω ο Αντιπεριφερειάρχης Περιφερειακής Ενότητας Θεσσαλονίκης δύναται να συγκαλέσει το Συντονιστικό Μητροπολιτικό Όργανο (ΣΜΟ) Περιφερειακής Ενότητας Θεσσαλονίκης για τη λήψη επιπρόσθετων μέτρων πρόληψης και ετοιμότητας Πολιτικής Προστασίας στα όρια της Περιφερειακής Ενότητας.

¹⁴ Οι αρμοδιότητες μητροπολιτικού χαρακτήρα, για την Μητροπολιτική Περιφέρεια Αττικής και την Μητροπολιτική Περιφερειακή Ενότητα Θεσσαλονίκης, ασκούνται από 1-7-2011 σύμφωνα με το αρθ.186 παρ. ΙΙΙ του Ν.3852/2010

Γ3. Συντονιστικά Όργανα Πολιτικής Προστασίας (ΣΟΠΠ, ΣΜΟ)

- Με εντολή Αντιπεριφερειάρχη και εφόσον συντρέχει λόγος συγκαλείται το Συντονιστικό Όργανο Πολιτικής Προστασίας (ΣΟΠΠ) Περιφερειακής Ενότητας (ή το Συντονιστικό Μητροπολιτικό Όργανο (ΣΜΟ) Περιφερειακής Ενότητας Θεσσαλονίκης), στο οποίο και προεδρεύει, για τη λήψη επιπρόσθετων μέτρων πρόληψης και ετοιμότητας Πολιτικής Προστασίας στα όρια της Περιφερειακής Ενότητας, προκειμένου να αντιμετωπιστούν άμεσα τυχόν προβλήματα που ενδέχεται να προκληθούν από την εκδήλωση δασικών πυρκαγιών.
- Με εντολή του Περιφερειάρχη Αττικής και εφόσον συντρέχει λόγος συγκαλείται το Συντονιστικό Μητροπολιτικό Όργανο (ΣΜΟ) Περιφέρειας Αττικής στο οποίο και προεδρεύει, για τη λήψη επιπρόσθετων μέτρων πρόληψης και ετοιμότητας Πολιτικής Προστασίας στην Περιφέρεια Αττικής, προκειμένου να αντιμετωπιστούν άμεσα τυχόν προβλήματα που ενδέχεται να προκληθούν από την εκδήλωση δασικών πυρκαγιών.

Γ4. Δ/ση Πολιτικής Προστασίας

- Εφαρμογή μνημονίου ενεργειών για την εξασφάλιση ετοιμότητας Πολιτικής Προστασίας του προσωπικού και των μέσων της Περιφέρειας.
- Ενημέρωση, μετά από συνεννόηση με την Δ/ση Πολιτικής Προστασίας της Αποκεντρωμένης Διοίκησης, των οικείων Δήμων για το ιδιαίτερο προειδοποιητικό σήμα που εκδίδεται από το ΚΕΠΠ/ΓΓΠΠ σύμφωνα με το Ημερήσιο Δελτίο Πρόβλεψης Κινδύνου Πυρκαγιάς που εκδίδεται από την ΓΓΠΠ.
- Μεριμνά κατόπιν σχετικής εντολής Αντιπεριφερειάρχη για τη σύγκληση του Συντονιστικού Οργάνου Πολιτικής Προστασίας (ΣΟΠΠ) Περιφερειακής Ενότητας (ή του Συντονιστικού Μητροπολιτικού Οργάνου (ΣΜΟ) Περιφερειακής Ενότητας Θεσσαλονίκης),
- Μεριμνά, στην περίπτωση της Περιφέρειας Αττικής και κατόπιν σχετικής εντολής του Περιφερειάρχη Αττικής, για τη σύγκληση του Συντονιστικού Μητροπολιτικού Οργάνου (ΣΜΟ) Περιφέρειας Αττικής

Γ5. Τμήματα Πολιτικής Προστασίας Περιφερειακών Ενοτήτων

- Ενεργούν σύμφωνα με τις οδηγίες και κατευθύνσεις της Δ/σης Πολιτικής Προστασίας της Περιφέρειας για την υλοποίηση δράσεων πολιτικής προστασίας που συνδέονται με το σκοπό του παρόντος σχεδίου.
- Μεριμνούν, κατόπιν σχετικής εξουσιοδότησης και εντολής του Αντιπεριφερειάρχη, για τη σύγκληση του Συντονιστικού Οργάνου Πολιτικής Προστασίας (ΣΟΠΠ) Περιφερειακής Ενότητας (ή του Συντονιστικού Μητροπολιτικού Οργάνου (ΣΜΟ) Περιφερειακής Ενότητας Θεσσαλονίκης, για την Περιφερειακή Ενότητα Θεσσαλονίκης).
- Ενεργοποίηση, κατόπιν σχετικής εξουσιοδότησης και εντολής του Αντιπεριφερειάρχη, των εθελοντικών οργανώσεων Πολιτικής Προστασίας που συμμετέχουν στις περιπτώσεις αυτές, σύμφωνα με τις αποφάσεις των σχετικών συνεδριάσεων του Συντονιστικού Οργάνου Πολιτικής Προστασίας (ΣΟΠΠ) Περιφερειακής Ενότητας (ή του Συντονιστικού Μητροπολιτικού Οργάνου (ΣΜΟ) Περιφερειακής Ενότητας Θεσσαλονίκης, για

την Περιφερειακή Ενότητα Θεσσαλονίκης), στη λήψη πρόσθετων μέτρων επιτήρησης για την άμεση αναγγελία τυχόν πυρκαγιών.

Φάση 3^η Άμεση Αντιμετώπιση – Επέμβαση

Γ. Τακτικό Επίπεδο

1^ο Στάδιο επιχειρήσεων καταστολής δασικών πυρκαγιών: Αναγγελία

Γ1. Περιφερειάρχης

- Εντολή, **μετά από σχετική συνεννόηση με την αρμόδια Πυροσβεστική Υπηρεσία**, για άμεση κινητοποίηση των αρμόδιων υπηρεσιών της Περιφέρειας (συμπεριλαμβανομένων και των υπηρεσιών της Περιφερειακής Ενότητας στα όρια της οποίας εξελίσσεται η δασική πυρκαγιά) που εμπλέκονται σε αρχικό στάδιο, μετά από σχετική ενημέρωση για έναρξη πυρκαγιάς εντός των διοικητικών τους ορίων από τη Δ/νση Πολιτικής Προστασίας της Περιφέρειας ή την αρμόδια Πυροσβεστική Υπηρεσία.

Γ2. Αντιπεριφερειάρχης

- Κατόπιν εντολής του Περιφερειάρχη για κινητοποίηση, ο Αντιπεριφερειάρχης συντονίζει και εποπτεύει την διάθεση προσωπικού και μέσων των αρμόδιων υπηρεσιών της Περιφέρειας που λειτουργούν στα όρια της Περιφερειακής Ενότητας και που εμπλέκονται σε αρχικό στάδιο, σε συνεννόηση με την αρμόδια κατά τόπους Πυροσβεστική Υπηρεσία.

Γ4. Δ/νση Πολιτικής Προστασίας

Μόλις η Δ/νση Πολιτικής Προστασίας λάβει από την αρμόδια Πυροσβεστική Υπηρεσία την ενημέρωση για την εκδήλωση πυρκαγιάς προχωρά σε:

- Άμεση ενημέρωση του Περιφερειάρχη, του αρμόδιου Αντιπεριφερειάρχη και του αρμόδιου Τμήματος Πολιτικής Προστασίας της Περιφερειακής Ενότητας
- Άμεση ενημέρωση, **μετά από σχετική εντολή Περιφερειάρχη**, των αρμόδιων οργανικών μονάδων της Περιφέρειας (συμπεριλαμβανομένων και των υπηρεσιών της Περιφερειακής Ενότητας στα όρια της οποίας εξελίσσεται η δασική πυρκαγιά) που εμπλέκονται σε αρχικό στάδιο, με στόχο την άμεση κινητοποίησή τους.
- Επικοινωνία με το Γραφείο Πολιτικής Προστασίας του Δήμου, εντός του οποίου έχει δοθεί η αναγγελία της πυρκαγιάς, με το Τμήμα Πολιτικής Προστασίας της αντίστοιχης Περιφερειακής Ενότητας και με τη Δ/νση Πολιτικής Προστασίας της οικείας Αποκεντρωμένης Διοίκησης, στα πλαίσια ανταλλαγής πληροφοριών σχετικών με το συμβάν.

Γ5. Τμήματα Πολιτικής Προστασίας Περιφερειακών Ενοτήτων

- Ενεργούν σύμφωνα με τις οδηγίες και κατευθύνσεις της Δ/νσης Πολιτικής Προστασίας της Περιφέρειας για την υλοποίηση δράσεων πολιτικής προστασίας που συνδέονται με το σκοπό του παρόντος σχεδίου.

- Στις περιπτώσεις που το Τμήμα Πολιτικής Προστασίας λάβει από την αρμόδια κατά τόπους Πυροσβεστική Υπηρεσία την ενημέρωση για την εκδήλωση πυρκαγιάς προχωρά σε άμεση ενημέρωση του αρμόδιου Αντιπεριφερειάρχη και της Δ/σης Πολιτικής Προστασίας της οικείας Περιφέρειας
- Επικοινωνία με το Γραφείο Πολιτικής Προστασίας του Δήμου, εντός του έχει δοθεί η αναγγελία της πυρκαγιάς και με τη Δ/ση Πολιτικής Προστασίας της Περιφέρειας, στα πλαίσια ανταλλαγής πληροφοριών σχετικών με το συμβάν.

3ο Στάδιο επιχειρήσεων καταστολής δασικών πυρκαγιών: Ανάπτυξη Δυνάμεων – Επέμβαση

Γ1. Περιφερειάρχης

- Απόφαση για την διάθεση προσωπικού και μέσων των αρμοδίων υπηρεσιών της Περιφέρειας προς συνδρομή του έργου της αρμόδιας Πυροσβεστικής Υπηρεσίας, κατόπιν σχετικού αιτήματος, στα πλαίσια εφαρμογής της ΚΥΑ 12030/ Φ109.1/1999.
- Εντολή προς τους αρμόδιους Αντιπεριφερειάρχες για την διάθεση προσωπικού και μέσων των αρμοδίων υπηρεσιών της Περιφέρειας που λειτουργούν στα όρια της Περιφερειακής τους Ενότητας προς συνδρομή του έργου της αρμόδιας κατά τόπους Πυροσβεστικής Υπηρεσίας, κατόπιν σχετικού αιτήματος, στα πλαίσια εφαρμογής της ΚΥΑ 12030/ Φ109.1/1999
- Εντολή για συνδρομή προσωπικού και μέσων των αρμοδίων υπηρεσιών της Περιφέρειας στους οικείους Δήμους (στα όρια των οποίων εξελίσσεται η δασική πυρκαγιά), μετά από σχετική συνεννόηση με τους αρμόδιους Δημάρχους και προς υποβολή του έργου τους στην αντιμετώπιση εκτάκτων αναγκών και διαχείριση των συνεπειών λόγω δασικών πυρκαγιών.
- Εντολή προς τους αρμόδιους Αντιπεριφερειάρχες για το συντονισμό διάθεσης προσωπικού και μέσων, των αρμοδίων υπηρεσιών της Περιφέρειας που λειτουργούν στα όρια της Περιφερειακής τους Ενότητας, στους οικείους Δήμους (στα όρια των οποίων εξελίσσεται η δασική πυρκαγιά), προς υποβολή του έργου τους στην αντιμετώπιση εκτάκτων αναγκών και διαχείριση των συνεπειών λόγω δασικών πυρκαγιών.
- Εισηγήση στο Γενικό Γραμματέα Πολιτικής Προστασίας για την έκδοση σχετικής απόφασης κήρυξης σε κατάσταση έκτακτης ανάγκης της πληγείσας περιοχής, εφόσον συντρέχει λόγος.
- Εντολή προς τη Δ/σης Πολιτικής Προστασίας της Περιφέρειας για υποβολή αιτήματος συνδρομής με υλικά και μέσα προς ενίσχυση του έργου της Περιφέρειας στην αντιμετώπιση εκτάκτων αναγκών και διαχείριση των συνεπειών λόγω δασικών πυρκαγιών, από όμορες Περιφέρειες ή την οικεία Αποκεντρωμένη Διοίκηση ή το ΚΕΠΠ.
- Λήψη απόφασης για την οργανωμένη απομάκρυνση των πολιτών, για λόγους προστασίας της ζωής ή της υγείας τους από εξελισσόμενη ή από επικείμενη καταστροφή, στα πλαίσια εφαρμογής του άρθ. 18 του Ν 3613/2007 (ΦΕΚ 263/Α' /2007) και των κατευθυντήριων οδηγιών που έχει εκδώσει η Γενική Γραμματεία Πολιτικής Προστασίας για το σκοπό αυτό.
- Στις περιπτώσεις που η περιοχή στην οποία εξελίσσεται η δασική πυρκαγιά κηρυχθεί σε κατάσταση έκτακτης ανάγκης και η καταστροφή χαρακτηριστεί ως τοπική ή περιφερειακή μικρής έντασης, ο Περιφερειάρχης αναλαμβάνει τη διάθεση και το συντονισμό δράσεων του απαραίτητου δυναμικού και μέσων εντός των ορίων

της Περιφέρειας, καθώς και την ενημέρωση του κοινού για ζητήματα που αφορούν δράσεις πολιτικής προστασίας στην διαχείριση των συνεπειών (αντιμετώπιση-αποκατάσταση), σύμφωνα με το άρθρο 12 του Ν. 3013/2002 και το το άρθ. 282 του Ν.3852/2010.

- Εντολή του Περιφερειάρχη Αττικής για σύγκληση του Συντονιστικού Μητροπολιτικού Οργάνου (ΣΜΟ) Περιφέρειας Αττικής προς υποβοήθηση του έργου του Περιφερειάρχη, εφόσον κρίνεται απαραίτητο¹⁵.

Γ2. Αντιπεριφερειάρχης

- Διάθεση, μετά από σχετική εντολή Περιφερειάρχη, προσωπικού και μέσω των αρμόδιων υπηρεσιών της Περιφέρειας που λειτουργούν στα όρια της Περιφερειακής τους Ενότητας προς συνδρομή του έργου της αρμόδιας κατά τόπους Πυροσβεστικής Υπηρεσίας.
- Διάθεση, μετά από σχετική εντολή Περιφερειάρχη, προσωπικού και μέσω των αρμόδιων υπηρεσιών της Περιφέρειας που λειτουργούν στα όρια της Περιφερειακής τους Ενότητας στους οικείους Δήμους, στα όρια των οποίων εξελίσσεται η δασική πυρκαγιά, προς υποβοήθηση του έργου τους στην αντιμετώπιση εκτάκτων αναγκών και διαχείριση των συνεπειών λόγω δασικών πυρκαγιών
- Συντονισμός της διάθεσης του απαραίτητου δυναμικού και μέσω των ορίων της Περιφερειακής τους Ενότητας, για την αντιμετώπιση εκτάκτων αναγκών και διαχείριση των συνεπειών λόγω δασικών πυρκαγιών, βάσει των οδηγιών και των κατευθύνσεων που τους παρέχει ο Περιφερειάρχης (άρθρο 160 του Ν.3852/2010).
- Αιτήματα συνδρομής προς τον Περιφερειάρχη για επιπλέον πόρους προς ενίσχυση του έργου του στην αντιμετώπιση εκτάκτων αναγκών και διαχείριση των συνεπειών λόγω δασικών πυρκαγιών στα όρια της Περιφερειακής του Ενότητας.
- Λήψη απόφασης, κατόπιν σχετικής εξουσιοδότησης από τον οικείο Περιφερειάρχη, για την οργανωμένη απομάκρυνση των πολιτών, για λόγους προστασίας της ζωής ή της υγείας τους από εξελισσόμενη ή από επικείμενη καταστροφή, στα πλαίσια εφαρμογής του άρθ. 18 του Ν 3613/2007 (ΦΕΚ 263/Α' /2007) και των κατευθυντήριων οδηγιών που έχει εκδώσει η Γενική Γραμματεία Πολιτικής Προστασίας για το σκοπό αυτό.
- Εντολή για σύγκληση του Συντονιστικού Οργάνου Πολιτικής Προστασίας (ΣΟΠΠ) της Περιφερειακής τους Ενότητας, προς υποβοήθηση του έργου τους, εφόσον κρίνεται απαραίτητο.

Γ3. Συντονιστικά Όργανα Πολιτικής Προστασίας (ΣΟΠΠ, ΣΜΟ)

- Με εντολή Αντιπεριφερειάρχη συγκαλείται το Συντονιστικό Όργανο Πολιτικής Προστασίας (ΣΟΠΠ) της Περιφερειακής του Ενότητας (ή το Συντονιστικό Μητροπολιτικό Όργανο (ΣΜΟ) Περιφερειακής Ενότητας Θεσσαλονίκης), στο οποίο και προεδρεύει, εφόσον συντρέχει λόγος για την υποβοήθηση του έργου του στον συντονισμό των φορέων στην διάθεση δυναμικού και μέσω των, καθώς και στην αντιμετώπιση εκτάκτων αναγκών και διαχείριση των συνεπειών λόγω δασικών πυρκαγιών.
- Με εντολή του Περιφερειάρχη Αττικής συγκαλείται το Συντονιστικό Μητροπολιτικό Όργανο (ΣΜΟ) Περιφέρειας Αττικής, στο οποίο και προεδρεύει, εφόσον συντρέχει λόγος για την υποβοήθηση του έργου του

¹⁵ Οι αρμοδιότητες μητροπολιτικού χαρακτήρα, για την Μητροπολιτική Περιφέρεια Αττικής και την Μητροπολιτική Περιφερειακή Ενότητα Θεσσαλονίκης, ασκούνται από 1-7-2011 σύμφωνα με το αρθ.186 παρ. ΙΙΙ του Ν.3852/2010

στον συντονισμό των φορέων στην διάθεση δυναμικού και μέσων, καθώς και στην αντιμετώπιση εκτάκτων αναγκών και διαχείριση των συνεπειών λόγω δασικών πυρκαγιών.

Γ4. Δ/ση Πολιτικής Προστασίας

- Ενεργοποιεί το μνημόνιο ενεργειών της Περιφέρειας για την αντιμετώπιση εκτάκτων αναγκών και τη διαχείριση των συνεπειών λόγω δασικών πυρκαγιών καθώς και για την υποστήριξη του έργου του Πυροσβεστικού Σώματος στην καταστολή των δασικών πυρκαγιών.
- Συλλέγει πληροφορίες σχετικά με την εξέλιξη των επιχειρήσεων καταστολής του φαινομένου από την αρμόδια Πυροσβεστική Αρχή, καθώς και των συνεπειών που προκλήθηκαν ή ενδέχεται να προκληθούν από την εξέλιξη αυτού από τους αρμόδιους εμπλεκόμενους φορείς και ενημερώνει τον Περιφερειάρχη και τον αρμόδιο Αντιπεριφερειάρχη.
- Ενεργοποιεί, εφόσον χρειαστεί και μετά από σχετική εντολή Περιφερειάρχη, τα μνημόνια συνεργασίας με ιδιωτικούς φορείς, για την εξασφάλιση επιπλέον πόρων για την ενίσχυση του έργου της καταστολής, που διενεργείται με ευθύνη του ΠΣ, σε περίπτωση που αυτοί ζητηθούν από το ΠΣ.
- Ενεργοποιεί, εφόσον χρειαστεί και μετά από σχετική εντολή Περιφερειάρχη, τα μνημόνια συνεργασίας με ιδιωτικούς φορείς για την εξασφάλιση επιπλέον πόρων στην αντιμετώπιση εκτάκτων αναγκών και τη διαχείριση των συνεπειών λόγω δασικών πυρκαγιών.
- Βρίσκεται σε άμεση επικοινωνία με τα Γραφεία Πολιτικής Προστασίας των οικείων Δήμων, τα Τμήματα Πολιτικής Προστασίας των Περιφερειακών Ενοτήτων, καθώς και τη Δ/ση Πολιτικής Προστασίας της οικείας Αποκεντρωμένης Διοίκησης για λόγους αμοιβαίας ενημέρωσης και συντονισμού στη διαχείριση πόρων.
- Αιτείται, μετά από σχετική εντολή Περιφερειάρχη, συνδρομή με επιπλέον υλικά και μέσα προς ενίσχυση του έργου της Περιφέρειας ή των οικείων Περιφερειακών Ενοτήτων (στα όρια των οποίων εξελίσσεται η δασική πυρκαγιά), στην αντιμετώπιση εκτάκτων αναγκών και διαχείριση των συνεπειών λόγω δασικών πυρκαγιών, από όμορες Περιφέρειες και την οικεία Αποκεντρωμένη Διοίκηση.¹⁶
- Τηρεί κατάσταση με τα διατιθέμενα μέσα και προσωπικό των αρμοδίων υπηρεσιών της Περιφέρειας που με εντολή του Περιφερειάρχη έχουν εμπλακεί προς υποβοήθηση του έργου του ΠΣ, καθώς και για την αντιμετώπιση εκτάκτων αναγκών και τη διαχείριση των συνεπειών από την εκδήλωση του φαινομένου.
- Ενεργοποιεί εφόσον επιβάλλεται από την υφιστάμενη κατάσταση το μνημόνιο ενεργειών για την οργανωμένη απομάκρυνση πολιτών, μετά από σχετική εντολή του Περιφερειάρχη.
- Εντολή προς τα αρμόδια Τμήματα Πολιτικής Προστασίας των Περιφερειακών Ενοτήτων να Ενεργοποιήσουν τις Εθελοντικές Οργανώσεις της περιοχής που πληρούν τα κριτήρια του Ν.3013/2002 αρθ.14 και του

¹⁶ Αιτήματα συνδρομής με υλικά και μέσα προς ενίσχυση του έργου των Περιφερειών που δεν μπορούν να ικανοποιηθούν από την οικεία Αποκεντρωμένη Διοίκηση, για την αντιμετώπιση εν εξελίξει καταστροφών και καταστάσεων έκτακτης ανάγκης που ενδέχεται να προκληθούν από δασικές πυρκαγιές, μπορούν να υποβάλλονται στο Κέντρο Επιχειρήσεων Πολιτικής Προστασίας της Γενικής Γραμματείας Πολιτικής Προστασίας.

Ν.3536/2007 αρθ. 27. Τονίζεται ότι οι χώροι δράσης των ομάδων καθορίζονται στην απόφαση ένταξής τους και οι δράσεις που αναλαμβάνουν πρέπει να αποτελούν μέρος των επιχειρησιακών αναγκών που καθορίζονται από τα ΣΟΠΠ των Περιφερειακών Ενοτήτων και τα ΣΤΟ των Δήμων.

- Εντολή προς τα αρμόδια Τμήματα Πολιτικής Προστασίας των Περιφερειακών Ενοτήτων και μετά από σχετική συνεννόησή τους με την αρμόδια Πυροσβεστική Υπηρεσία, να προβούν, εφ' όσον συντρέχουν λόγοι, στην ενημέρωση των υπευθύνων λειτουργίας εγκαταστάσεων (κατασκηνώσεις, νοσοκομεία, ξενοδοχεία, κλπ) πλησίον του συμβάντος, για την ετοιμότητα λήψης μέτρων προστασίας των ατόμων που βρίσκονται σε αυτά.
- Μεριμνά κατόπιν σχετικής εντολής Αντιπεριφερειάρχη για τη σύγκληση του Συντονιστικού Οργάνου Πολιτικής Προστασίας (ΣΟΠΠ) Περιφερειακής Ενότητας (ή του Συντονιστικού Μητροπολιτικού Οργάνου (ΣΜΟ) Περιφερειακής Ενότητας Θεσσαλονίκης),
- Μεριμνά για τη σύγκληση του Συντονιστικού Μητροπολιτικού Οργάνου (ΣΜΟ) Περιφέρειας Αττικής κατόπιν εντολής του Περιφερειάρχη Αττικής
- Ενημερώνει το ΚΕΠΠ και τη Δ/ση Πολιτικής Προστασίας της Αποκεντρωμένης Διοίκησης σχετικά με την εξέλιξη των δράσεων της Περιφέρειας για την αντιμετώπιση εκτάκτων αναγκών και διαχείριση των συνεπειών.

Γ5. Τμήματα Πολιτικής Προστασίας Περιφερειακών Ενοτήτων

- Ενεργούν σύμφωνα με τις οδηγίες και κατευθύνσεις της Δ/σης Πολιτικής Προστασίας της Περιφέρειας για την υλοποίηση δράσεων πολιτικής προστασίας που συνδέονται με το σκοπό του παρόντος σχεδίου.
- Ενεργοποιούν, το εγκεκριμένο από την Δ/ση Πολιτικής Προστασίας της Περιφέρειας, μνημόνιο ενεργειών της Περιφερειακής Ενότητας για την αντιμετώπιση εκτάκτων αναγκών και τη διαχείριση των συνεπειών λόγω δασικών πυρκαγιών, καθώς και για την υποστήριξη του έργου του Πυροσβεστικού Σώματος στην καταστολή των δασικών πυρκαγιών.
- Συλλέγουν πληροφορίες σχετικά με την εξέλιξη των επιχειρήσεων καταστολής του φαινομένου από την αρμόδια κατά τόπους Πυροσβεστική Αρχή, καθώς και των συνεπειών που προκλήθηκαν ή ενδέχεται να προκληθούν από την εξέλιξη αυτού από τους αρμόδιους εμπλεκόμενους φορείς σε επίπεδο Περιφερειακής Ενότητας και ενημερώνει τον αρμόδιο Αντιπεριφερειάρχη και τη Δ/ση Πολιτικής Προστασίας της Περιφέρειας.
- Εισηγούνται στη Δ/ση Πολιτικής Προστασίας της Περιφέρειας την ενεργοποίηση των μνημονίων συνεργασίας με ιδιωτικούς φορείς, εφόσον χρειαστεί για την εξασφάλιση επιπλέον πόρων για την ενίσχυση του έργου της καταστολής, που διενεργείται με ευθύνη του ΠΣ, σε περίπτωση που αυτοί ζητηθούν από το ΠΣ.
- Βρίσκονται σε άμεση επικοινωνία με τα Γραφεία Πολιτικής Προστασίας των οικείων Δήμων και τη Δ/ση Πολιτικής Προστασίας της οικείας Περιφέρειας, για λόγους αμοιβαίας ενημέρωσης και συντονισμού στη διαχείριση πόρων.

- Αιτούνται από τη Δ/νση Πολιτικής Προστασίας της οικείας Περιφέρειας, μετά από σχετική εντολή Αντιπεριφερειάρχη, συνδρομή με επιπλέον υλικά και μέσα προς ενίσχυση του έργου του Αντιπεριφερειάρχη στην αντιμετώπιση εκτάκτων αναγκών και διαχείριση των συνεπειών λόγω δασικών πυρκαγιών.
- Εισηγούνται στη Δ/νση Πολιτικής Προστασίας της Περιφέρειας την ενεργοποίηση των μνημονίων συνεργασίας με ιδιωτικούς φορείς, εφόσον χρειαστεί για την εξασφάλιση επιπλέον πόρων στην αντιμετώπιση εκτάκτων αναγκών και τη διαχείριση των συνεπειών λόγω δασικών πυρκαγιών.
- Τηρούν κατάσταση με τα διατιθέμενα μέσα και προσωπικό των αρμοδίων υπηρεσιών της Περιφέρειας που λειτουργούν στα όρια της Περιφερειακής τους Ενότητας που έχουν εμπλακεί προς υποβοήθηση του έργου του ΠΣ, καθώς και για την αντιμετώπιση εκτάκτων αναγκών και τη διαχείριση των συνεπειών από την εκδήλωση του φαινομένου.
- Ενεργοποιούν, εφόσον έχουν εξουσιοδοτηθεί προς τούτο και επιβάλλεται από την υφιστάμενη κατάσταση, τα μνημόνια ενεργειών για την οργανωμένη απομάκρυνση πολιτών, μετά από σχετική εντολή του εξουσιοδοτημένου προς τούτο Αντιπεριφερειάρχη.
- Μεριμνούν, εφόσον έχουν εξουσιοδοτηθεί προς τούτο και μετά σχετικής εντολής του Αντιπεριφερειάρχη, για τη σύγκληση του Συντονιστικού Οργάνου Πολιτικής Προστασίας (ΣΟΠΠ) της Περιφερειακής Ενότητας (ή το Συντονιστικό Μητροπολιτικού Οργάνου (ΣΜΟ) Περιφερειακής Ενότητας Θεσσαλονίκης).
- Ενεργοποιούν, κατόπιν σχετικών εντολών, τις Εθελοντικές Οργανώσεις της περιοχής που πληρούν τα κριτήρια του Ν.3013/2002 αρθ.14 και του Ν.3536/2007 αρθ. 27.
- Ενημερώνουν, με εντολή της Δ/νσης Πολιτικής Προστασίας της Περιφέρειας και σε συνεννόηση με την αρμόδια Πυροσβεστική Υπηρεσία και εφ' όσον συντρέχουν λόγοι, τους υπευθύνους λειτουργίας εγκαταστάσεων (κατασκηνώσεις, νοσοκομεία, ξενοδοχεία, κλπ) πλησίον του συμβάντος, για την ετοιμότητα λήψης μέτρων προστασίας των ατόμων που βρίσκονται σε αυτά.
- Ενημερώνουν τη Δ/νση Πολιτικής Προστασίας της Περιφέρειας και το ΚΕΠΠ (μετά από συνεννόηση με τη Δ/νση Πολιτικής Προστασίας της Περιφέρειας) σχετικά με την εξέλιξη των δράσεων της Περιφερειακής Ενότητας για την αντιμετώπιση εκτάκτων αναγκών και διαχείριση των συνεπειών.

4^ο Στάδιο επιχειρήσεων καταστολής δασικών πυρκαγιών: Μερικός έλεγχος

Γ1. Περιφερειάρχης

- Συντονισμός δράσεων για την αντιμετώπιση εκτάκτων αναγκών και διαχείριση των συνεπειών που έχουν προκύψει από την εξέλιξη της πυρκαγιάς, καθώς και για την υποστήριξη του έργου των Δήμων για τον σκοπό αυτό.
- Στις περιπτώσεις που η περιοχή η οποία έχει πληγεί από τη δασική πυρκαγιά έχει κηρυχθεί σε κατάσταση έκτακτης ανάγκης και η καταστροφή χαρακτηριστεί ως τοπική ή περιφερειακή μικρής έντασης, ο Περιφερειάρχης αναλαμβάνει τη διάθεση και το συντονισμό δράσεων του απαραίτητου δυναμικού και μέσων εντός των ορίων της Περιφέρειας, καθώς και την ενημέρωση του κοινού για ζητήματα που αφορούν δράσεις

πολιτικής προστασίας στην διαχείριση των συνεπειών (αντιμετώπιση-αποκατάσταση), σύμφωνα με το άρθρο 12 του Ν. 3013/2002 και το το άρθ. 282 του Ν.3852/2010.

- Εντολή προς τη Δ/νση Πολιτικής Προστασίας της Περιφέρειας για υποβολή αιτήματος περαιτέρω συνδρομής με υλικά και μέσα προς ενίσχυση του έργου της Περιφέρειας στην αντιμετώπιση εκτάκτων αναγκών και διαχείριση των συνεπειών λόγω δασικών πυρκαγιών, από όμορες Περιφέρειες ή την οικεία Αποκεντρωμένη Διοίκηση ή το ΚΕΠΠ.
- Εντολή για περαιτέρω συνδρομή προσωπικού και μέσων των αρμοδίων υπηρεσιών της Περιφέρειας στους οικείους Δήμους (οι οποίοι έχουν πληγεί από τη δασική πυρκαγιά), μετά από σχετική συνεννόηση με τους αρμόδιους Δημάρχους και προς υποβοήθηση του έργου τους στην αντιμετώπιση εκτάκτων αναγκών και διαχείριση των συνεπειών λόγω δασικών πυρκαγιών.
- Εντολή προς τους αρμόδιους Αντιπεριφερειάρχες για το συντονισμό διάθεσης επιπλέον προσωπικού και μέσων, των αρμόδιων υπηρεσιών της Περιφέρειας που λειτουργούν στα όρια της Περιφερειακής τους Ενότητας, στους οικείους Δήμους (οι οποίοι έχουν πληγεί από τη δασική πυρκαγιά), προς υποβοήθηση του έργου τους στην αντιμετώπιση εκτάκτων αναγκών και διαχείριση των συνεπειών λόγω δασικών πυρκαγιών.

Γ2. Αντιπεριφερειάρχης

- Συντονισμός της διάθεσης του απαραίτητου δυναμικού και μέσων εντός των ορίων της Περιφερειακής τους Ενότητας, για την αντιμετώπιση εκτάκτων αναγκών και διαχείριση των συνεπειών λόγω δασικών πυρκαγιών, βάσει των οδηγιών και των κατευθύνσεων που τους παρέχει ο Περιφερειάρχης (άρθρο 160 του Ν.3852/2010).
- Διάθεση, μετά από σχετική εντολή Περιφερειάρχη, επιπλέον προσωπικού και μέσων των αρμόδιων υπηρεσιών της Περιφέρειας που λειτουργούν στα όρια της Περιφερειακής τους Ενότητας στους οικείους Δήμους, οι οποίοι έχουν πληγεί από τη δασική πυρκαγιά, προς υποβοήθηση του έργου τους στην αντιμετώπιση εκτάκτων αναγκών και διαχείριση των συνεπειών λόγω δασικών πυρκαγιών
- Αιτήματα συνδρομής προς τον Περιφερειάρχη με επιπλέον υλικά και μέσα προς ενίσχυση του έργου του στην αντιμετώπιση εκτάκτων αναγκών και διαχείριση των συνεπειών λόγω δασικών πυρκαγιών στα όρια της Περιφερειακής του Ενότητας.

Γ4. Δ/ση Πολιτικής Προστασίας

- Συλλέγει πληροφορίες σχετικά με την τρέχουσα εξέλιξη των επιχειρήσεων καταστολής του φαινομένου από την αρμόδια Πυροσβεστική Αρχή, καθώς και των συνεπειών που προκλήθηκαν από την εξέλιξη αυτού από τους αρμόδιους εμπλεκόμενους φορείς και ενημερώνει τον Περιφερειάρχη και τον αρμόδιο Αντιπεριφερειάρχη
- Τηρεί κατάσταση με τα διατιθέμενα μέσα και προσωπικό των αρμοδίων υπηρεσιών της Περιφέρειας που με εντολή του Περιφερειάρχη έχουν εμπλακεί προς υποβοήθηση του έργου του ΠΣ, καθώς και για την αντιμετώπιση εκτάκτων αναγκών και τη διαχείριση των συνεπειών από την εκδήλωση του φαινομένου.
- Βρίσκεται σε άμεση επικοινωνία με τα Γραφεία Πολιτικής Προστασίας των οικείων Δήμων, τα Τμήματα Πολιτικής Προστασίας των Περιφερειακών Ενοτήτων, καθώς και τη Δ/ση Πολιτικής Προστασίας της οικείας Αποκεντρωμένης Διοίκησης για λόγους αμοιβαίας ενημέρωσης και συντονισμού στη διαχείριση πόρων.

- Αιτείται, μετά από σχετική εντολή Περιφερειάρχη, περαιτέρω συνδρομή με υλικά και μέσα προς ενίσχυση του έργου της Περιφέρειας ή των οικείων Περιφερειακών Ενοτήτων (οι οποίες έχουν πληγεί από τη δασική πυρκαγιά), στην αντιμετώπιση εκτάκτων αναγκών και διαχείριση των συνεπειών λόγω δασικών πυρκαγιών, από όμορες Περιφέρειες και την οικεία Αποκεντρωμένη Διοίκηση.¹⁷
- Ενεργοποιεί, εφόσον χρειαστεί και μετά από σχετική εντολή Περιφερειάρχη, τα μνημόνια συνεργασίας με ιδιωτικούς φορείς για την εξασφάλιση επιπλέον πόρων στην αντιμετώπιση εκτάκτων αναγκών και τη διαχείριση των συνεπειών λόγω δασικών πυρκαγιών.
- Εντολή προς τα αρμόδια Τμήματα Πολιτικής Προστασίας των Περιφερειακών Ενοτήτων να Ενεργοποιήσουν τις Εθελοντικές Οργανώσεις της περιοχής που πληρούν τα κριτήρια του Ν.3013/2002 αρθ.14 και του Ν.3536/2007 αρθ. 27. Τονίζεται ότι οι χώροι δράσης των ομάδων καθορίζονται στην απόφαση ένταξής τους και οι δράσεις που αναλαμβάνουν πρέπει να αποτελούν μέρος των επιχειρησιακών αναγκών που καθορίζονται από τα ΣΟΠΠ των Περιφερειακών Ενοτήτων και τα ΣΤΟ των Δήμων.
- Ενημερώνει το ΚΕΠΠ και τη Δ/ση Πολιτικής Προστασίας της Αποκεντρωμένης Διοίκησης σχετικά με την εξέλιξη των δράσεων της Περιφέρειας για την αντιμετώπιση εκτάκτων αναγκών και διαχείριση των συνεπειών.

Γ5. Τμήματα Πολιτικής Προστασίας Περιφερειακών Ενοτήτων

- Ενεργούν σύμφωνα με τις οδηγίες και κατευθύνσεις της Δ/σης Πολιτικής Προστασίας της Περιφέρειας για την υλοποίηση δράσεων πολιτικής προστασίας που συνδέονται με το σκοπό του παρόντος σχεδίου.
- Ενεργοποιούν, το εγκεκριμένο από την Δ/ση Πολιτικής Προστασίας της Περιφέρειας, μνημόνιο ενεργειών της Περιφερειακής Ενότητας για την αντιμετώπιση εκτάκτων αναγκών και τη διαχείριση των συνεπειών λόγω δασικών πυρκαγιών.
- Συλλέγουν πληροφορίες σχετικά με την τρέχουσα εξέλιξη των επιχειρήσεων καταστολής του φαινομένου από την αρμόδια κατά τόπους Πυροσβεστική Αρχή, καθώς και των συνεπειών που προκλήθηκαν από την εξέλιξη αυτού από τους αρμόδιους εμπλεκόμενους φορείς σε επίπεδο Περιφερειακής Ενότητας και ενημερώνει τον αρμόδιο Αντιπεριφερειάρχη και τη Δ/ση Πολιτικής Προστασίας της Περιφέρειας.
- Βρίσκονται σε άμεση επικοινωνία με τα Γραφεία Πολιτικής Προστασίας των οικείων Δήμων και τη Δ/ση Πολιτικής Προστασίας της οικείας Περιφέρειας, για λόγους αμοιβαίας ενημέρωσης και συντονισμού στη διαχείριση πόρων.
- Εισηγούνται στη Δ/ση Πολιτικής Προστασίας της Περιφέρειας την ενεργοποίηση των μνημονίων συνεργασίας με ιδιωτικούς φορείς, εφόσον χρειαστεί για την εξασφάλιση επιπλέον πόρων στην αντιμετώπιση εκτάκτων αναγκών και τη διαχείριση των συνεπειών λόγω δασικών πυρκαγιών.

¹⁷ Αιτήματα συνδρομής με υλικά και μέσα προς ενίσχυση του έργου των Περιφερειών που δεν μπορούν να ικανοποιηθούν από την οικεία Αποκεντρωμένη Διοίκηση, για την αντιμετώπιση εν εξελίξει καταστροφών και καταστάσεων έκτακτης ανάγκης που ενδέχεται να προκληθούν από δασικές πυρκαγιές, μπορούν να υποβάλλονται στο Κέντρο Επιχειρήσεων Πολιτικής Προστασίας της Γενικής Γραμματείας Πολιτικής Προστασίας.

- Τηρούν κατάσταση με τα διατιθέμενα μέσα και προσωπικό των αρμοδίων υπηρεσιών της Περιφέρειας που λειτουργούν στα όρια της Περιφερειακής τους Ενότητας που έχουν εμπλακεί προς υποβοήθηση του έργου του ΠΣ, καθώς και για την αντιμετώπιση εκτάκτων αναγκών και τη διαχείριση των συνεπειών από την εκδήλωση του φαινομένου.
- Ενεργοποιούν, κατόπιν σχετικών εντολών, τις Εθελοντικές Οργανώσεις της περιοχής που πληρούν τα κριτήρια του Ν.3013/2002 αρθ.14 και του Ν.3536/2007 αρθ. 27.
- Ενημερώνουν τη Δ/ση Πολιτικής Προστασίας της Περιφέρειας και το ΚΕΠΠ (μετά από συνεννόηση με τη Δ/ση Πολιτικής Προστασίας της Περιφέρειας) σχετικά με την εξέλιξη των δράσεων της Περιφερειακής Ενότητας για την αντιμετώπιση εκτάκτων αναγκών και διαχείριση των συνεπειών.

5^ο Στάδιο επιχειρήσεων καταστολής δασικών πυρκαγιών: Έλεγχος – Φύλαξη

Γ1. Περιφερειάρχης

- Εντολή για παραμονή, μερική αποκλιμάκωση ή ολική αποκλιμάκωση των πόρων των αρμοδίων υπηρεσιών της Περιφέρειας που έχουν διατεθεί με ευθύνη του για την υποβοήθηση του έργου του ΠΣ, μετά από σχετική συνεννόησή του με τον επικεφαλής Αξιωματικό του ΠΣ που διοικεί το συμβάν. Ενημερώνει σχετικά τον αρμόδιο Αντιπεριφερειάρχη.
- Συντονισμός δράσεων για την αντιμετώπιση εκτάκτων αναγκών και διαχείριση των συνεπειών που έχουν προκύψει από την εξέλιξη της πυρκαγιάς, καθώς και για την υποστήριξη του έργου των Δήμων για τον σκοπό αυτό.
- Στις περιπτώσεις που η περιοχή η οποία έχει πληγεί από τη δασική πυρκαγιά έχει κηρυχθεί σε κατάσταση έκτακτης ανάγκης και η καταστροφή χαρακτηριστεί ως τοπική ή περιφερειακή μικρής έντασης, ο Περιφερειάρχης αναλαμβάνει τη διάθεση και το συντονισμό δράσεων του απαραίτητου δυναμικού και μέσων εντός των ορίων της Περιφέρειας, καθώς και την ενημέρωση του κοινού για ζητήματα που αφορούν δράσεις πολιτικής προστασίας στην διαχείριση των συνεπειών (αντιμετώπιση-αποκατάσταση), σύμφωνα με το άρθρο 12 του Ν. 3013/2002 και το το άρθ. 282 του Ν.3852/2010.
- Εντολή προς τη Δ/σης Πολιτικής Προστασίας της Περιφέρειας για υποβολή αιτήματος περαιτέρω συνδρομής με υλικά και μέσα προς ενίσχυση του έργου της Περιφέρειας στην αντιμετώπιση εκτάκτων αναγκών και διαχείριση των συνεπειών λόγω δασικών πυρκαγιών, από όμορες Περιφέρειες ή την οικεία Αποκεντρωμένη Διοίκηση ή το ΚΕΠΠ.
- Εντολή για περαιτέρω συνδρομή προσωπικού και μέσων των αρμοδίων υπηρεσιών της Περιφέρειας στους οικείους Δήμους (οι οποίοι έχουν πληγεί από τη δασική πυρκαγιά), μετά από σχετική συνεννόηση με τους αρμόδιους Δημάρχους και προς υποβοήθηση του έργου τους στην αντιμετώπιση εκτάκτων αναγκών και διαχείριση των συνεπειών λόγω δασικών πυρκαγιών.
- Εντολή προς τους αρμόδιους Αντιπεριφερειάρχες για το συντονισμό διάθεσης επιπλέον προσωπικού και μέσων, των αρμοδίων υπηρεσιών της Περιφέρειας που λειτουργούν στα όρια της Περιφερειακής τους Ενότητας, στους οικείους Δήμους (οι οποίοι έχουν πληγεί από τη δασική πυρκαγιά), προς υποβοήθηση του έργου τους στην αντιμετώπιση εκτάκτων αναγκών και διαχείριση των συνεπειών λόγω δασικών πυρκαγιών.

Γ2. Αντιπεριφερειάρχης

- Συντονισμός της διάθεσης του απαραίτητου δυναμικού και μέσων εντός των ορίων της Περιφερειακής τους Ενότητας, για την αντιμετώπιση εκτάκτων αναγκών και διαχείριση των συνεπειών λόγω δασικών πυρκαγιών, βάσει των οδηγιών και των κατευθύνσεων που τους παρέχει ο Περιφερειάρχης (άρθρο 160 του Ν.3852/2010).
- Αιτήματα συνδρομής προς τον Περιφερειάρχη με επιπλέον υλικά και μέσα προς ενίσχυση του έργου του στην αντιμετώπιση εκτάκτων αναγκών και διαχείριση των συνεπειών λόγω δασικών πυρκαγιών στα όρια της Περιφερειακής του Ενότητας.
- Διάθεση, μετά από σχετική εντολή Περιφερειάρχη, επιπλέον προσωπικού και μέσων των αρμόδιων υπηρεσιών της Περιφέρειας που λειτουργούν στα όρια της Περιφερειακής τους Ενότητας στους οικείους Δήμους, οι οποίοι έχουν πληγεί από τη δασική πυρκαγιά, προς υποβοήθηση του έργου τους στην αντιμετώπιση εκτάκτων αναγκών και διαχείριση των συνεπειών λόγω δασικών πυρκαγιών

Γ4. Δ/ση Πολιτικής Προστασίας

- Βρίσκεται σε άμεση επικοινωνία με τα Γραφεία Πολιτικής Προστασίας των οικείων Δήμων, τα Τμήματα Πολιτικής Προστασίας των Περιφερειακών Ενοτήτων, καθώς και τη Δ/ση Πολιτικής Προστασίας της οικείας Αποκεντρωμένης Διοίκησης για λόγους αμοιβαίας ενημέρωσης και συντονισμού στη διαχείριση πόρων.
- Τηρεί κατάσταση με τα διατιθέμενα μέσα και προσωπικό των αρμοδίων υπηρεσιών της Περιφέρειας που με εντολή του Περιφερειάρχη έχουν εμπλακεί προς υποβοήθηση του έργου του ΠΣ και ενημερώνει τους επιχειρησιακά υπεύθυνους, μετά από σχετική εντολή Περιφερειάρχη, για μερική ή ολική αποκλιμάκωση των πόρων τους.
- Τηρεί κατάσταση με τα διατιθέμενα μέσα και προσωπικό των αρμοδίων υπηρεσιών της Περιφέρειας που με εντολή του Περιφερειάρχη έχουν εμπλακεί για την αντιμετώπιση εκτάκτων αναγκών και τη διαχείριση των συνεπειών από την εκδήλωση του φαινομένου.
- Αιτείται, μετά από σχετική εντολή Περιφερειάρχη, περαιτέρω συνδρομή με υλικά και μέσα προς ενίσχυση του έργου της Περιφέρειας ή των οικείων Περιφερειακών Ενοτήτων (οι οποίες έχουν πληγεί από τη δασική πυρκαγιά), στην αντιμετώπιση εκτάκτων αναγκών και διαχείριση των συνεπειών λόγω δασικών πυρκαγιών, από όμορες Περιφέρειες και την οικεία Αποκεντρωμένη Διοίκηση.¹⁸
- Εντολή προς τα αρμόδια Τμήματα Πολιτικής Προστασίας των Περιφερειακών Ενοτήτων να Ενεργοποιήσουν τις Εθελοντικές Οργανώσεις της περιοχής που πληρούν τα κριτήρια του Ν.3013/2002 αρθ.14 και του Ν.3536/2007 αρθ. 27. Τονίζεται ότι οι χώροι δράσης των ομάδων καθορίζονται στην απόφαση ένταξής τους

¹⁸ Αιτήματα συνδρομής με υλικά και μέσα προς ενίσχυση του έργου των Περιφερειών που δεν μπορούν να ικανοποιηθούν από την οικεία Αποκεντρωμένη Διοίκηση, για την αντιμετώπιση εν εξελίξει καταστροφών και καταστάσεων έκτακτης ανάγκης που ενδέχεται να προκληθούν από δασικές πυρκαγιές, μπορούν να υποβάλλονται στο Κέντρο Επιχειρήσεων Πολιτικής Προστασίας της Γενικής Γραμματείας Πολιτικής Προστασίας.

και οι δράσεις που αναλαμβάνουν πρέπει να αποτελούν μέρος των επιχειρησιακών αναγκών που καθορίζονται από τα ΣΟΠΠ των Περιφερειακών Ενοτήτων και τα ΣΤΟ των Δήμων.

- Ενημερώνει το ΚΕΠΠ και τη Δ/ση Πολιτικής Προστασίας της Αποκεντρωμένης Διοίκησης σχετικά με την εξέλιξη των δράσεων της Περιφέρειας για την αντιμετώπιση εκτάκτων αναγκών και διαχείριση των συνεπειών.

Γ5. Τμήματα Πολιτικής Προστασίας Περιφερειακών Ενοτήτων

- Ενεργούν σύμφωνα με τις οδηγίες και κατευθύνσεις της Δ/σης Πολιτικής Προστασίας της Περιφέρειας για την υλοποίηση δράσεων πολιτικής προστασίας που συνδέονται με το σκοπό του παρόντος σχεδίου.
- Βρίσκονται σε άμεση επικοινωνία με τα Γραφεία Πολιτικής Προστασίας των οικείων Δήμων και τη Δ/ση Πολιτικής Προστασίας της οικείας Περιφέρειας, για λόγους αμοιβαίας ενημέρωσης και συντονισμού στη διαχείριση πόρων.
- Τηρούν κατάσταση με τα διατιθέμενα μέσα και προσωπικό των αρμοδίων υπηρεσιών της Περιφέρειας που λειτουργούν στα όρια της Περιφερειακής τους Ενότητας που με εντολή του Περιφερειάρχη έχουν εμπλακεί προς υποβοήθηση του έργου του ΠΣ, και ενημερώνουν τους επιχειρησιακά υπεύθυνους, μετά από σχετική εντολή της Δ/σης Πολιτικής Προστασίας της Περιφέρειας, για μερική ή ολική αποκλιμάκωση των πόρων τους.
- Τηρούν κατάσταση με τα διατιθέμενα μέσα και προσωπικό των αρμοδίων υπηρεσιών της Περιφέρειας που λειτουργούν στα όρια της Περιφερειακής τους Ενότητας που με εντολή του Περιφερειάρχη έχουν εμπλακεί για την αντιμετώπιση εκτάκτων αναγκών και τη διαχείριση των συνεπειών από την εκδήλωση του φαινομένου.
- Ενεργοποιούν, κατόπιν σχετικών εντολών, τις Εθελοντικές Οργανώσεις της περιοχής που πληρούν τα κριτήρια του Ν.3013/2002 αρθ.14 και του Ν.3536/2007 αρθ. 27.
- Ενημερώνουν τη Δ/ση Πολιτικής Προστασίας της Περιφέρειας και το ΚΕΠΠ (μετά από συνεννόηση με τη Δ/ση Πολιτικής Προστασίας της Περιφέρειας) σχετικά με την εξέλιξη των δράσεων της Περιφερειακής Ενότητας για την αντιμετώπιση εκτάκτων αναγκών και διαχείριση των συνεπειών.

6° Στάδιο επιχειρήσεων καταστολής δασικών πυρκαγιών: Πλήρης Κατάσβεση

Γ1. Περιφερειάρχης

- Εντολή για ολική αποκλιμάκωση των πόρων των αρμοδίων υπηρεσιών της Περιφέρειας που έχουν διατεθεί με ευθύνη του για την υποβοήθηση του έργου του ΠΣ, μετά από σχετική συνεννόησή του με τον επικεφαλής Αξιωματικό του ΠΣ που διοικεί το συμβάν. Ενημερώνει σχετικά τον αρμόδιο Αντιπεριφερειάρχη.
- Εντολή για παραμονή, μερική αποκλιμάκωση ή ολική αποκλιμάκωση των πόρων των αρμοδίων υπηρεσιών της Περιφέρειας που έχουν διατεθεί με ευθύνη του για την αντιμετώπιση εκτάκτων αναγκών και τη διαχείριση των συνεπειών λόγω δασικών πυρκαγιών. Ενημερώνει σχετικά τον αρμόδιο Αντιπεριφερειάρχη.

- Συντονισμός δράσεων για την αντιμετώπιση εκτάκτων αναγκών και διαχείριση των συνεπειών που έχουν προκύψει από την εξέλιξη της πυρκαγιάς, καθώς και για την υποστήριξη του έργου των Δήμων για τον σκοπό αυτό.
- Στις περιπτώσεις που η περιοχή η οποία έχει πληγεί από τη δασική πυρκαγιά έχει κηρυχθεί σε κατάσταση έκτακτης ανάγκης και η καταστροφή χαρακτηριστεί ως τοπική ή περιφερειακή μικρής έντασης, ο Περιφερειάρχης αναλαμβάνει τη διάθεση και το συντονισμό δράσεων του απαραίτητου δυναμικού και μέσω των ορίων της Περιφέρειας, καθώς και την ενημέρωση του κοινού για ζητήματα που αφορούν δράσεις πολιτικής προστασίας στην διαχείριση των συνεπειών (αντιμετώπιση-αποκατάσταση), σύμφωνα με το άρθρο 12 του Ν. 3013/2002 και το το άρθ. 282 του Ν.3852/2010.
- Εντολή προς τη Δ/ση Πολιτικής Προστασίας της Περιφέρειας για αναζήτηση διαθέσιμων καταλυμάτων ανά Περιφερειακή Ενότητα, μετά από ενημέρωση των οικείων Δημάρχων σχετικά με την πρώτη εκτίμηση του αριθμού των πολιτών οι κατοικίες των οποίων έχουν καεί ή υποστεί σοβαρές ζημιές στην περιοχή ευθύνης τους.
- Συνεργάζεται με τους Αρμόδιους Δημάρχους για την επιστροφή των πολιτών που απομακρύνθηκαν από την πληγείσα περιοχή όπου διαβιούν, εφόσον χρειάζονται μεταφορά.

Γ2. Αντιπεριφερειάρχης

- Συντονισμός της διάθεσης του απαραίτητου δυναμικού και μέσω των ορίων της Περιφερειακής τους Ενότητας, για την αντιμετώπιση εκτάκτων αναγκών και διαχείριση των συνεπειών λόγω δασικών πυρκαγιών, βάσει των οδηγιών και των κατευθύνσεων που τους παρέχει ο Περιφερειάρχης (άρθρο 160 του Ν.3852/2010).
- Αιτήματα συνδρομής προς τον Περιφερειάρχη με επιπλέον υλικά και μέσα προς ενίσχυση του έργου του στην αντιμετώπιση εκτάκτων αναγκών και διαχείριση των συνεπειών λόγω δασικών πυρκαγιών στα όρια της Περιφερειακής του Ενότητας.

Γ4. Δ/ση Πολιτικής Προστασίας

- Βρίσκεται σε άμεση επικοινωνία με τα Γραφεία Πολιτικής Προστασίας των οικείων Δήμων, τα Τμήματα Πολιτικής Προστασίας των Περιφερειακών Ενοτήτων, καθώς και τη Δ/ση Πολιτικής Προστασίας της οικείας Αποκεντρωμένης Διοίκησης για λόγους αμοιβαίας ενημέρωσης και συντονισμού στη διαχείριση πόρων.
- Τηρεί κατάσταση με τα διατιθέμενα μέσα και προσωπικό των αρμοδίων υπηρεσιών της Περιφέρειας που με εντολή του Περιφερειάρχη έχουν εμπλακεί προς υποβοήθηση του έργου του ΠΣ και ενημερώνει τους επιχειρησιακά υπεύθυνους, μετά από σχετική εντολή Περιφερειάρχη, για ολική αποκλιμάκωση των πόρων τους.
- Τηρεί κατάσταση με τα διατιθέμενα μέσα και προσωπικό των αρμοδίων υπηρεσιών της Περιφέρειας που με εντολή του Περιφερειάρχη έχουν εμπλακεί για την αντιμετώπιση εκτάκτων αναγκών και τη διαχείριση των συνεπειών από την εκδήλωση του φαινομένου και ενημερώνει τους επιχειρησιακά υπεύθυνους, μετά από σχετική εντολή, για μερική ή ολική αποκλιμάκωση των πόρων τους.

- Μεριμνά για την εύρεση διαθέσιμων καταλυμάτων ανά Περιφερειακή Ενότητα για τους πολίτες οι κατοικίες των οποίων έχουν καεί ή υποστεί σοβαρές ζημιές, σε συνεργασία με τα Τμήματα Πολιτικής Προστασίας των οικείων Περιφερειακών Ενοτήτων και τις υπηρεσίες πρόνοιας των οικείων Δήμων και ενημερώνει σχετικά τον Περιφερειάρχη.
- Ενημερώνει το ΚΕΠΠ και τη Δ/ση Πολιτικής Προστασίας της Αποκεντρωμένης Διοίκησης σχετικά με την εξέλιξη των δράσεων της Περιφέρειας για την αντιμετώπιση εκτάκτων αναγκών και διαχείριση των συνεπειών.

Γ5. Τμήματα Πολιτικής Προστασίας Περιφερειακών Ενοτήτων

- Ενεργούν σύμφωνα με τις οδηγίες και κατευθύνσεις της Δ/σης Πολιτικής Προστασίας της Περιφέρειας για την υλοποίηση δράσεων πολιτικής προστασίας που συνδέονται με το σκοπό του παρόντος σχεδίου.
- Βρίσκονται σε άμεση επικοινωνία με τα Γραφεία Πολιτικής Προστασίας των οικείων Δήμων και τη Δ/ση Πολιτικής Προστασίας της οικείας Περιφέρειας, για λόγους αμοιβαίας ενημέρωσης και συντονισμού στη διαχείριση πόρων.
- Τηρούν κατάσταση με τα διατιθέμενα μέσα και προσωπικό των αρμοδίων υπηρεσιών της Περιφέρειας που λειτουργούν στα όρια της Περιφερειακής τους Ενότητας που με εντολή του Περιφερειάρχη έχουν εμπλακεί προς υποβοήθηση του έργου του ΠΣ, και ενημερώνουν τους επιχειρησιακά υπεύθυνους, μετά από σχετική εντολή της Δ/σης Πολιτικής Προστασίας της Περιφέρειας, για ολική αποκλιμάκωση των πόρων τους.
- Τηρούν κατάσταση με τα διατιθέμενα μέσα και προσωπικό των αρμοδίων υπηρεσιών της Περιφέρειας που λειτουργούν στα όρια της Περιφερειακής τους Ενότητας που με εντολή του Περιφερειάρχη έχουν εμπλακεί για την αντιμετώπιση εκτάκτων αναγκών και τη διαχείριση των συνεπειών από την εκδήλωση του φαινομένου και ενημερώνουν τους επιχειρησιακά υπεύθυνους, μετά από σχετική εντολή της Δ/σης Πολιτικής Προστασίας της Περιφέρειας, για μερική ή ολική αποκλιμάκωση των πόρων τους.
- Συνεργάζονται με τη Δ/ση Πολιτικής Προστασίας της οικείας Περιφέρειας για την εύρεση, διαθέσιμων καταλυμάτων για τους πολίτες οι κατοικίες των οποίων έχουν καεί ή υποστεί σοβαρές ζημιές στην περιοχή ευθύνης των Περιφερειακών τους Ενοτήτων και ενημερώνουν σχετικά τον αρμόδιο Αντιπεριφερειάρχη.
- Ενημερώνουν τη Δ/ση Πολιτικής Προστασίας της Περιφέρειας και το ΚΕΠΠ (μετά από συνεννόηση με τη Δ/ση Πολιτικής Προστασίας της Περιφέρειας) σχετικά με την εξέλιξη των δράσεων της Περιφερειακής Ενότητας για την αντιμετώπιση εκτάκτων αναγκών και διαχείριση των συνεπειών.

• Φάση 4^η Αποκατάσταση – Αρωγή

Γ. Τακτικό Επίπεδο

Γ1. Περιφερειάρχης

- Εντολή προς τη Δ/ση Πολιτικής Προστασίας της Περιφέρειας για εξασφάλιση καταλυμάτων, μετά από ενημέρωση των οικείων Δημάρχων σχετικά με τον συνολικό αριθμό των πολιτών οι κατοικίες των οποίων έχουν καεί ή υποστεί σοβαρές ζημιές στην περιοχή ευθύνης τους.

- Εντολή προς τη Δ/ση Κοινωνικής Μέριμνας¹⁹ για την εξασφάλιση σκηνικού υλικού για την ανακούφιση των πολιτών οι κατοικίες των οποίων έχουν καεί ή υποστεί σοβαρές ζημιές στην περιοχή ευθύνης τους
- Εντολή για άμεση αποκατάσταση της λειτουργίας υποδομών αρμοδιότητας της Περιφέρειας (οδικό δίκτυο, κλπ), η λειτουργία των οποίων παρουσιάζει δυσχέρειες ή διακόπηκε λόγω δασικών πυρκαγιών.
- Εντολή για τον έλεγχο υποδομών και τεχνικών έργων αρμοδιότητας της Περιφέρειας, τα οποία βρίσκονται εντός της πληγείσας περιοχής, για τη διαπίστωση ζημιών.
- Εντολή στις αρμόδιες υπηρεσίες της Περιφέρειας για τη συγκρότηση συνεργείων καταγραφής ζημιών σε κατοικίες, προκειμένου να υποβληθεί σχετικό αίτημα προς τον Υπουργό Υποδομών, Μεταφορών και Δικτύων για οριοθέτηση της περιοχής και πιστωτικές διευκολύνσεις για την αποκατάσταση των ζημιών από δασικές πυρκαγιές.
- Συνεργάζεται με το Υπουργείο Αγροτικής Ανάπτυξης και Τροφίμων για τη άμεση διανομή ζωοτροφών, εφόσον συντρέχουν λόγοι, σε κτηνοτρόφους εντός της πληγείσας περιοχής.

Γ2. Αντιπεριφερειάρχης

- Συντονισμός της διάθεσης του απαραίτητου δυναμικού και μέσων εντός των ορίων της Περιφερειακής τους Ενότητας, για την αντιμετώπιση εκτάκτων αναγκών και διαχείριση των συνεπειών λόγω δασικών πυρκαγιών, βάσει των οδηγιών και των κατευθύνσεων που τους παρέχει ο Περιφερειάρχης (άρθρο 160 του Ν.3852/2010).

Γ4. Δ/ση Πολιτικής Προστασίας

- Κινητοποιεί με εντολή Περιφερειάρχη τις αρμόδιες υπηρεσίες της Περιφέρειας για άμεσο έλεγχο και αποκατάσταση της λειτουργίας υποδομών αρμοδιότητάς τους (οδικό δίκτυο, κλπ), η λειτουργία των οποίων παρουσιάζει δυσχέρειες ή διακόπηκε λόγω δασικών πυρκαγιών
- Εξασφάλιση καταλυμάτων, μετά από εντολή Περιφερειάρχη, των πολιτών οι κατοικίες των οποίων έχουν καεί ή υποστεί σοβαρές ζημιές στην περιοχή ευθύνης τους, σε συνεργασία με τα Τμήματα Πολιτικής Προστασίας των οικείων Περιφερειακών Ενοτήτων και τις υπηρεσίες πρόνοιας των οικείων ΟΤΑ και ενημερώνει σχετικά τον Περιφερειάρχη
- Μεριμνά για την έκδοση σχετικής απόφασης, μετά από εντολή Περιφερειάρχη, για τη συγκρότηση συνεργείων καταγραφής ζημιών σε κατοικίες, προκειμένου να υποβληθεί σχετικό αίτημα προς τον Υπουργό Υποδομών, Μεταφορών και Δικτύων για οριοθέτηση της περιοχής και πιστωτικές διευκολύνσεις για την αποκατάσταση των ζημιών από δασικές πυρκαγιές.
- Μεριμνά για την άμεση απομάκρυνση υλικών και μέσων της Περιφέρειας που χρησιμοποιήθηκαν ή καταστράφηκαν κατά το στάδιο της καταστολής του φαινομένου.

¹⁹ Για τις Περιφέρειες Ηπείρου, Θεσσαλίας, Κεντρικής Μακεδονίας, Πελοποννήσου, Βορείου Αιγαίου, Νοτίου Αιγαίου, Κρήτης, και Δυτικής Ελλάδας έχει οριστεί ως αρμόδια για τα Περιφερειακά Αποθηκευτικά Κέντρα η Δ/ση Κοινωνικής Μέριμνας της Γενικής Δ/σης Δημόσιας Υγείας και Κοινωνικής Μέριμνας. Για την Περιφέρεια Αν. Μακεδονίας-Θράκης έχει οριστεί ως αρμόδια η Δ/ση Πολιτικής Προστασίας, η οποία και είναι αρμόδια για την υλοποίηση των δράσεων των παρ. Γ6 του παρόντος.

- Ενημερώνει το ΚΕΠΠ και τη Δ/ση Πολιτικής Προστασίας της Αποκεντρωμένης Διοίκησης σχετικά με την εξέλιξη των δράσεων της Περιφέρειας για την αντιμετώπιση εκτάκτων αναγκών και διαχείριση των συνεπειών.

Γ5. Τμήματα Πολιτικής Προστασίας Περιφερειακών Ενοτήτων

- Ενεργούν σύμφωνα με τις οδηγίες και κατευθύνσεις της Δ/σης Πολιτικής Προστασίας της Περιφέρειας για την υλοποίηση δράσεων πολιτικής προστασίας που συνδέονται με το σκοπό του παρόντος σχεδίου.
- Συνεργάζονται με τη Δ/ση Πολιτικής Προστασίας της οικείας Περιφέρειας για την εξασφάλιση καταλυμάτων για τους πολίτες οι κατοικίες των οποίων έχουν καεί ή υποστεί σοβαρές ζημιές στην περιοχή ευθύνης των Περιφερειακών τους Ενοτήτων και ενημερώνουν σχετικά τον αρμόδιο Αντιπεριφερειάρχη.
- Ενημερώνουν τη Δ/ση Πολιτικής Προστασίας της Περιφέρειας και το ΚΕΠΠ (μετά από συνεννόηση με τη Δ/ση Πολιτικής Προστασίας της Περιφέρειας) σχετικά με την εξέλιξη των δράσεων της Περιφερειακής Ενότητας για την αντιμετώπιση εκτάκτων αναγκών και διαχείριση των συνεπειών.

Γ6. Δ/ση Κοινωνικής Μέριμνας²⁰

- Με εντολή Περιφερειάρχη αιτείται από το Υπουργείο Εργασίας, Κοινωνικής Ασφάλισης & Πρόνοιας - Γενική Δ/ση Πρόνοιας - Δ/ση Κοινωνικής Αντίληψης & Αλληλεγγύης τη διάθεση σκηνικού υλικού των Περιφερειακών Αποθηκευτικών Κέντρων για την ανακούφιση πληγέντων.
- Επικοινωνεί με τις αρμόδιες Δ/σεις του Υπουργείου Εργασίας, Κοινωνικής Ασφάλισης και Πρόνοιας (Διεύθυνση Κοινωνικής Αντίληψης και Αλληλεγγύης, κλπ) για την διευκρίνηση ζητημάτων σχετικών με την αποθήκευση και διάθεση υλικών (σκηνικό υλικό, κουβέρτες, κλπ) για την ανακούφιση πληγέντων, αρμοδιότητας του Υπουργείου Εργασίας, Κοινωνικής Ασφάλισης και Πρόνοιας (ΒΔ 972 ΦΕΚ 265/Α/1966, άρθρο 9 παρ. 5 του Ν. 4052/2012).

Κατευθυντήριες Οδηγίες & Διαδικασίες Επιχειρήσεων

Περιεχόμενα Προσθήκης ΣΤ2

A1 ΕΓΚΥΚΛΙΟΣ ΔΑΣΙΚΩΝ ΠΥΡΚΑΓΙΩΝ

Αρ. Πρωτ.3752/25-05-2018 της Γ.Γ. Π.Π. ΑΔΑ ΩΞΧΦ465ΧΘ7-ΣΚΗ

A2 ΕΚΔΟΣΗ ΧΑΡΤΗ ΠΡΟΒΛΕΨΗΣ ΚΙΝΔΥΝΟΥ ΠΥΡΚΑΓΙΑΣ

3791/26-5-2016 της Γ.Γ. Π.Π.

A3 ΔΙΕΘΝΗΣ ΣΥΝΔΡΟΜΗ - ΕΝΕΡΓΟΠΟΙΗΣΗ ΤΟΥ ΕΥΡΩΠΑΪΚΟΥ ΜΗΧΑΝΙΣΜΟΥ ΠΟΛΙΤΙΚΗΣ ΠΡΟΣΤΑΣΙΑΣ

²⁰ Για τις Περιφέρειες Ηπείρου, Θεσσαλίας, Κεντρικής Μακεδονίας, Πελοποννήσου, Βορείου Αιγαίου, Νοτίου Αιγαίου, Κρήτης, και Δυτικής Ελλάδας έχει οριστεί ως αρμόδια για τα Περιφερειακά Αποθηκευτικά Κέντρα η Δ/ση Κοινωνικής Μέριμνας της Γενικής Δ/σης Δημόσιας Υγείας και Κοινωνικής Μέριμνας. Για την Περιφέρεια Αν. Μακεδονίας-Θράκης έχει οριστεί ως αρμόδια η Δ/ση Πολιτικής Προστασίας, η οποία και είναι αρμόδια για την υλοποίηση των δράσεων της παρ. Γ6 του παρόντος.

ΓΓ121/21-7-2009 έγγραφο της ΓΓΠΠ «Ενεργοποίηση του Ευρωπαϊκού Μηχανισμού Πολιτικής Προστασίας (Πολιτική και Διαδικασίες)»

A4 ΟΡΓΑΝΩΜΕΝΗ ΑΠΟΜΑΚΡΥΝΣΗ ΛΟΓΩ ΔΑΣΙΚΩΝ ΠΥΡΚΑΓΙΩΝ

ΑΔΑ:6ΛΗ8465ΦΘΕ-ΝΜΙ

2934/6-5-2015 έγγραφο της ΓΓΠΠ «Κατευθυντήριες οδηγίες για την οργανωμένη απομάκρυνση πολιτών για λόγους προστασίας από εξελισσόμενη ή επικείμενη καταστροφή εξ αιτίας δασικών πυρκαγιών»

A5 ΧΑΡΤΕΣ ΠΡΟΣΔΙΟΡΙΣΜΟΥ ΤΩΝ ΕΛΑΧΙΣΤΩΝ ΓΕΩΓΡΑΦΙΚΩΝ ΕΝΟΤΗΤΩΝ έγγραφο 3389/20 – 06 0 2013

Γ.Γ.Π.Π

A6 ΘΕΣΜΙΚΟ ΠΛΑΙΣΙΟ ΚΑΙ ΚΑΤΕΥΘΥΝΤΗΡΙΕΣ ΟΔΗΓΙΕΣ ΓΙΑ ΤΗΝ ΚΥΡΗΞΗ ΠΕΡΙΟΧΩΝ ΣΕ ΚΑΤΑΣΤΑΣΗ ΕΚΤΑΚΤΗΣ ΑΝΑΓΚΗΣ ΠΟΛΙΤΙΚΗΣ ΠΡΟΣΤΑΣΙΑΣ

2300/29-03-2016 Γ.Γ.Π.Π. ΑΔΑ: ΩΜΣΚ465ΦΘΕ-7ΒΞ

A7 ΟΔΗΓΙΕΣ ΑΥΤΟΠΡΟΣΤΑΣΙΑΣ ΑΠΟ ΔΑΣΙΚΕΣ ΠΥΡΚΑΓΙΕΣ

Τι πρέπει να προσέχετε για να αποτρέψετε την εκδήλωση πυρκαγιάς

- Μην καίτε σκουπίδια ή ξερά χόρτα και κλαδιά κατά την διάρκεια των θερινών μηνών.
- Μην ανάβετε τους θερινούς μήνες υπαίθριες ψησταριές στα δάση ή σε χώρους που υπάρχουν ξερά χόρτα.
- Αποφύγετε τις υπαίθριες εργασίες που ενδέχεται να προκαλέσουν πυρκαγιά (οξυγονοκολλήσεις, χρήση τροχού ή άλλου εργαλείου που δημιουργεί σπινθήρες).
- Μην πετάτε ποτέ αναμμένα τσιγάρα όταν βρίσκεσθε σε υπαίθριους χώρους.
- Μην αφήνετε σκουπίδια στο δάσος. Υπάρχει κίνδυνος ανάφλεξης.
- Σεβασθείτε τα απαγορευτικά πρόσβασης σε περιόδους υψηλού κινδύνου.

Αν το σπίτι σας βρίσκεται μέσα ή κοντά σε δάσος ή δασική έκταση

- Δημιουργήστε μια αντιπυρική ζώνη γύρω από το σπίτι σας καθαρίζοντας και απομακρύνοντας σε ακτίνα τουλάχιστον 10 μέτρων τα ξερά χόρτα, τις πευκοβελόνες, τα ξερά φύλλα, τα κλαδιά κλπ.²¹
- Κλαδέψτε τα δένδρα μέχρι το ύψος των 3 μέτρων, ανάλογα με την ηλικία τους και την κατάσταση των κλαδιών τους.
- Απομακρύνετε όλα τα ξερά κλαδιά από τα δέντρα και τους θάμνους.
- Μην αφήνετε τα κλαδιά των δένδρων να ακουμπούν στους τοίχους τη στέγη και τα μπαλκόνια. Κλαδέψτε τα έτσι ώστε να υπάρχει απόσταση τουλάχιστον 5 μέτρων από το σπίτι σας.
- Αραιώστε γύρω από το κτίσμα την δενδρώδη βλάστηση έτσι ώστε τα κλαδιά του ενός δένδρου να απέχουν τουλάχιστον 3 μέτρα από τα κλαδιά του άλλου. Για λόγους ακόμη μεγαλύτερης ασφάλειας και όταν οι συνθήκες το επιτρέπουν, απομακρύνετε την δενδρώδη και θαμνώδη βλάστηση γύρω από το κτίσμα σε απόσταση τουλάχιστον 10 μέτρων.

²¹Νοείται ότι η οδηγία αυτή δεν προσκρούει σε διατάξεις τις δασικής νομοθεσίας ή σε κάποια άλλη διάταξη νόμου.

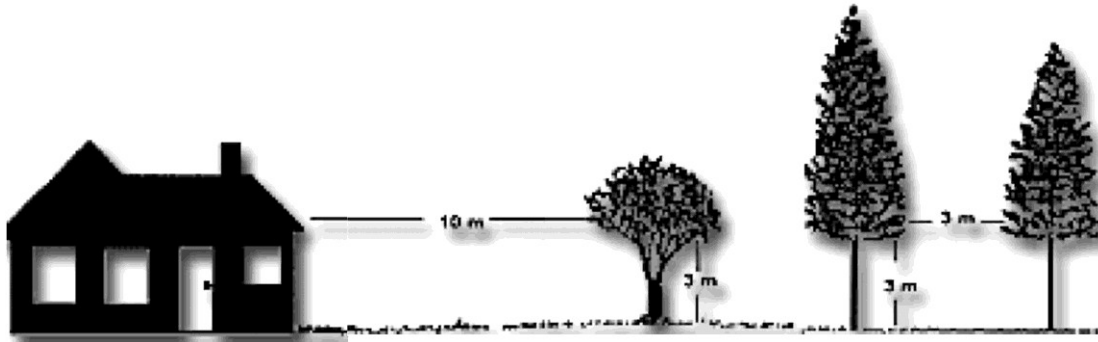

- Μαζέψτε άμεσα όλες τις τέντες που έχετε ανοίξει στα μπαλκόνια και τα παράθυρα του κτίσματος.
- Ανοίξτε την πόρτα του κήπου για να διευκολύνετε την πρόσβαση των πυροσβεστικών οχημάτων.
- Τοποθετήστε σκάλα στην εξωτερική πλευρά του κτιρίου έτσι ώστε να ανέβει κάποιος άμεσα στη στέγη του. Η σκάλα θα πρέπει να τοποθετηθεί στην πλευρά του κτιρίου που βρίσκεται αντίθετα από την κατεύθυνση που έρχεται η πυρκαγιά.
- Συνδέστε τους σωλήνες ποτίσματος με τις βρύσες που έχετε στο εξωτερικό του κτίσματος και απλώστε τους σωλήνες έτσι ώστε να καλύπτεται όλη η περίμετρος του.
- Εάν η ορατότητα είναι μειωμένη ανάψτε τόσο τα εσωτερικά όσο και τα εξωτερικά φώτα του κτιρίου για να γίνει περισσότερο ορατό μέσα από τους καπνούς.

Αν η πυρκαγιά είναι στο κατώφλι σας

Μην επιχειρείτε την εγκατάλειψη του χώρου σας, εκτός εάν η διαφυγή σας είναι πλήρως εξασφαλισμένη. Η πιθανότητα επιβίωσης σε ένα οικοδόμημα κατασκευασμένο από άφλεκτα υλικά είναι μεγάλη, ενώ αντίθετα είναι μικρή μέσα σε αυτοκίνητο το οποίο βρίσκεται σε καπνούς και φλόγες.

- Μπείτε μέσα στο σπίτι μαζί με όλη την οικογένεια σας και τα κατοικίδια ζώα σας.
- Κλείστε καλά όλες τις πόρτες και τα παράθυρα και φράξτε όλες τις χαραμάδες με βρεγμένα πανιά για να μην μπει καπνός στο εσωτερικό του κτιρίου.
- Απομακρύνετε τις κουρτίνες από τα παράθυρα.
- Απομακρύνετε προς το εσωτερικό των δωματίων τα έπιπλα που βρίσκονται κοντά στα παράθυρα και τις εξωτερικές πόρτες.
- Κλείστε όλες τις ενδιάμεσες πόρτες για να επιβραδύνετε την εξάπλωση της πυρκαγιάς στο εσωτερικό του κτιρίου.
- Γεμίστε τις μπανιέρες, τις λεκάνες και τους κουβάδες έτσι ώστε να υπάρχει άμεσα εφεδρικό νερό.
- Συγκεντρωθείτε όλοι μαζί σε ένα χώρο.
- Προβλέψτε να έχετε ένα φακό και εφεδρικές μπαταρίες δίπλα σας σε περίπτωση που διακοπεί το ηλεκτρικό ρεύμα.
- Αν το σπίτι σας είναι ξύλινη κατασκευή, αναζητήστε καταφύγιο σε γειτονικό κτιστό σπίτι.
- Αν διαταχθεί η οργανωμένη απομάκρυνση από την περιοχή στην οποία βρίσκεσθε, ακολουθήστε πιστά τις οδηγίες και τις διαδρομές που θα σας δοθούν από τις αρμόδιες αρχές.
- Μην τοποθετείτε πλαστικές υδρορροές ή πλαστικούς οχετούς νερού στους τοίχους του κτίσματος.

- Προφυλάξτε, εξωτερικά, τα παράθυρα και τις γυάλινες πόρτες, τοποθετώντας παντζούρια από μη εύφλεκτα υλικά.
- Καλύψτε τις καμινάδες και τους αγωγούς εξαερισμού του κτίσματος με ειδικό, μη εύφλεκτο, συμμάτινο σύρμα έτσι ώστε οι σπίθες να μην μπορούν να διεισδύσουν στο εσωτερικό του κτιρίου.
- Μην αποθηκεύετε εύφλεκτα αντικείμενα κοντά στο σπίτι.
- Αποφύγετε την κατασκευή ακάλυπτων δεξαμενών καυσίμου κοντά στο σπίτι σας.
- Τοποθετήστε τα καυσόξυλα σε κλειστούς και προφυλαγμένους χώρους.
- Προμηθευτείτε τους κατάλληλους πυροσβεστήρες και μεριμνήστε για τη συντήρησή τους.
- Εξοπλιστείτε με σωλήνα ποτίσματος με μήκος ανάλογο της περιοχής που θέλετε να προστατεύσετε σε περίπτωση πυρκαγιάς.
- Μία δεξαμενή νερού, μια απλή αντλία που λειτουργεί χωρίς ηλεκτρικό ρεύμα και ένας σωλήνας νερού, μπορεί να σας προστατεύσουν από την πυρκαγιά.

Πώς πρέπει να ενεργήσετε μόλις αντιληφθείτε πυρκαγιά

- Τηλεφωνήστε ΑΜΕΣΩΣ στο Κέντρο της Πυροσβεστικής (στον αριθμό κλήσης 199) και δώστε σαφείς πληροφορίες για την τοποθεσία και το ακριβές σημείο που βρίσκεσθε, καθώς και πληροφορίες για την τοποθεσία και το ακριβές σημείο που βλέπετε την πυρκαγιά.
- Περιγράψτε το είδος της βλάβης που καίγεται.
- Προσδιορίστε την κατεύθυνση της πυρκαγιάς.
- Μην κλείσετε το τηλέφωνο προτού δώσετε όλες τις απαραίτητες πληροφορίες

- **Αν η πυρκαγιά πλησιάζει**

Τι πρέπει να κάνετε έξω από το σπίτι σας

- Διατηρήστε την ψυχραιμία σας.
- Απομακρύνετε αμέσως όλα τα εύφλεκτα υλικά από τον περίγυρο του κτίσματος και μεταφέρετέ τα σε κλειστούς και προφυλαγμένους χώρους. Η ανάφλεξή τους μπορεί να συμβάλει στην μετάδοση της πυρκαγιάς στο κτίριο.
- Κλείστε όλες τις διόδους (καμινάδες, παράθυρα, πόρτες, κλπ) έτσι ώστε να εμποδίσετε τις καύτρες να διεισδύσουν στο εσωτερικό του κτιρίου.
- Κλείστε όλες τις παροχές στις συσκευές φυσικού αερίου και υγρών καυσίμων μέσα και έξω από το κτίσμα.

Μόλις περάσει η πυρκαγιά

- Μόλις περάσει η πυρκαγιά βγείτε έξω από το σπίτι σας και σβήστε αμέσως τις μικροεστίες που παραμένουν.
- Ελέγχετε για τουλάχιστον 48 ώρες, ανά τακτά χρονικά διαστήματα, την περίμετρο και όλους τους εξωτερικούς χώρους του κτίσματος για πιθανές μικροεστίες και αναζωπυρώσεις.

ΜΝΗΜΟΝΙΟ ΕΝΕΡΓΕΙΩΝ ΠΕΡΙΦΕΡΕΙΑΡΧΗ ΓΙΑ ΑΝΤΙΜΕΤΩΠΙΣΗ

ΕΚΤΑΚΤΩΝ ΑΝΑΓΚΩΝ ΛΟΓΩ ΔΑΣΙΚΩΝ ΠΥΡΚΑΓΙΩΝ

Φάση 1^η Συνήθης Ετοιμότητα

1. Έκδοση διοικητικών πράξεων μεταβίβασης, κατά την κρίση του, της άσκησης συγκεκριμένων αρμοδιοτήτων του στους αρμόδιους Αντιπεριφερειάρχες για την υλοποίηση δράσεων πολιτικής προστασίας που προβλέπονται από το παρόν, σύμφωνα με το άρθ. 160 του Ν.3852/2010 (όπως για την υλοποίηση της οργανωμένης απομάκρυνσης πολιτών για λόγους προστασίας από εξελισσόμενη ή επικείμενη καταστροφή εξ αιτίας δασικών πυρκαγιών - 2795/29-4-2011 έγγραφο της ΓΓΠΠ, κλπ)
2. Έκδοση εξουσιοδοτικών πράξεων προς τα Τμήματα Πολιτικής Προστασίας των Περιφερειακών Ενοτήτων, κατόπιν σχετικής εισήγησης από τη Δ/ση Πολιτικής Προστασίας της Περιφέρειας για την υλοποίηση δράσεων πολιτικής προστασίας που προβλέπονται από το παρόν.
3. Εντολή, πριν την έναρξη της αντιπυρικής περιόδου, για τη συντήρηση εξοπλισμού και μέσων της Περιφέρειας (συμπεριλαμβανομένων και των οικείων Περιφερειακών Ενοτήτων) τα οποία εμπλέκονται βάσει του σχεδίου, τόσο για την ενίσχυση του έργου του ΠΣ, όσο και για την αντιμετώπιση εκτάκτων αναγκών και τη διαχείριση των συνεπειών λόγω δασικών πυρκαγιών.
4. Έγκριση του Παραρτήματος Ι' της Περιφέρειας (ανθρώπινο δυναμικό και πόροι που θα χρησιμοποιήσουν για την υλοποίηση των δράσεων Πολιτικής Προστασίας στα πλαίσια εφαρμογής του παρόντος σχεδίου), που του εισηγείται η Εκτελεστική Επιτροπή της Περιφέρειας και έχει συνταχθεί και επικαιροποιηθεί με ευθύνη της Δ/σης Πολιτικής Προστασίας.
5. Εντολή συγκρότησης των Συντονιστικών Οργάνων Πολιτικής Προστασίας (ΣΟΠΠ) των Περιφερειακών Ενοτήτων.

Φάση 2^η Αυξημένη Ετοιμότητα

Θέτει τις επιχειρησιακά εμπλεκόμενες υπηρεσίες της Περιφέρειας (συμπεριλαμβανομένων και των Περιφερειακών Ενοτήτων) σε ετοιμότητα Πολιτικής Προστασίας, λαμβάνοντας υπόψη τον Ημερήσιο Χάρτη Πρόβλεψης Κινδύνου Πυρκαγιάς, που εκδίδεται από την ΓΓΠΠ και τα ιδιαίτερα προειδοποιητικά σήματα που εκδίδονται από το ΚΕΠΠ για το λόγο αυτό. Ενημερώνει σχετικά τον ή τους αρμόδιους Αντιπεριφερειάρχες.

1. Εντολή προς τους αρμόδιους Αντιπεριφερειάρχες για εφαρμογή του μέτρου απαγόρευσης κυκλοφορίας σε δάση και ευπαθής περιοχές της Περιφερειακής τους Ενότητας, σύμφωνα με τις σχετικές αποφάσεις των συνεδριάσεων των ΣΟΠΠ των Περιφερειακών Ενοτήτων.

Φάση 3^η Άμεση Αντιμετώπιση – Επέμβαση

1^ο Στάδιο επιχειρήσεων καταστολής δασικών πυρκαγιών: Αναγγελία

1. Εντολή, **μετά από σχετική συνεννόηση με την αρμόδια Πυροσβεστική Υπηρεσία**, για άμεση κινητοποίηση των αρμόδιων υπηρεσιών της Περιφέρειας (συμπεριλαμβανομένων και των υπηρεσιών της Περιφερειακής Ενότητας στα όρια της οποίας εξελίσσεται η δασική πυρκαγιά) που εμπλέκονται σε αρχικό στάδιο, μετά από σχετική ενημέρωση για έναρξη πυρκαγιάς εντός των διοικητικών τους ορίων από τη Δ/ση Πολιτικής Προστασίας της Περιφέρειας ή την αρμόδια Πυροσβεστική Υπηρεσία.

3ο Στάδιο επιχειρήσεων καταστολής δασικών πυρκαγιών: Ανάπτυξη Δυνάμεων – Επέμβαση

1. Απόφαση για την διάθεση προσωπικού και μέσων των αρμοδίων υπηρεσιών της Περιφέρειας προς συνδρομή του έργου της αρμόδιας Πυροσβεστικής Υπηρεσίας, κατόπιν σχετικού αιτήματος, στα πλαίσια εφαρμογής της ΚΥΑ 12030/ Φ109.1/1999.
2. Εντολή προς τους αρμόδιους Αντιπεριφερειάρχες για την διάθεση προσωπικού και μέσων των αρμόδιων υπηρεσιών της Περιφέρειας που λειτουργούν στα όρια της Περιφερειακής τους Ενότητας προς συνδρομή του έργου της αρμόδιας κατά τόπους Πυροσβεστικής Υπηρεσίας, κατόπιν σχετικού αιτήματος, στα πλαίσια εφαρμογής της ΚΥΑ 12030/ Φ109.1/1999
3. Εντολή για συνδρομή προσωπικού και μέσων των αρμοδίων υπηρεσιών της Περιφέρειας στους οικείους Δήμους (στα όρια των οποίων εξελίσσεται η δασική πυρκαγιά), μετά από σχετική συνεννόηση με τους αρμόδιους Δημάρχους και προς υποβοήθηση του έργου τους στην αντιμετώπιση εκτάκτων αναγκών και διαχείριση των συνεπειών λόγω δασικών πυρκαγιών.
4. Εντολή προς τους αρμόδιους Αντιπεριφερειάρχες για το συντονισμό διάθεσης προσωπικού και μέσων, των αρμόδιων υπηρεσιών της Περιφέρειας που λειτουργούν στα όρια της Περιφερειακής τους Ενότητας, στους οικείους Δήμους (στα όρια των οποίων εξελίσσεται η δασική πυρκαγιά), προς υποβοήθηση του έργου τους στην αντιμετώπιση εκτάκτων αναγκών και διαχείριση των συνεπειών λόγω δασικών πυρκαγιών.
5. Εισηγήση στο Γενικό Γραμματέα Πολιτικής Προστασίας για την έκδοση σχετικής απόφασης κήρυξης σε κατάσταση έκτακτης ανάγκης της πληγείσας περιοχής, εφόσον συντρέχει λόγος.
6. Εντολή προς τη Δ/σης Πολιτικής Προστασίας της Περιφέρειας για υποβολή αιτήματος συνδρομής με υλικά και μέσα προς ενίσχυση του έργου της Περιφέρειας στην αντιμετώπιση εκτάκτων αναγκών και διαχείριση των συνεπειών λόγω δασικών πυρκαγιών, από όμορες Περιφέρειες ή την οικεία Αποκεντρωμένη Διοίκηση ή το ΚΕΠΠ.

7. Λήψη απόφασης για την οργανωμένη απομάκρυνση των πολιτών, για λόγους προστασίας της ζωής ή της υγείας τους από εξελισσόμενη ή από επικείμενη καταστροφή, στα πλαίσια εφαρμογής του άρθ. 18 του Ν 3613/2007 (ΦΕΚ 263/Α' /2007) και των κατευθυντήριων οδηγιών που έχει εκδώσει η Γενική Γραμματεία Πολιτικής Προστασίας για το σκοπό αυτό.
8. Στις περιπτώσεις που η περιοχή στην οποία εξελίσσεται η δασική πυρκαγιά κηρυχθεί σε κατάσταση έκτακτης ανάγκης και η καταστροφή χαρακτηριστεί ως τοπική ή περιφερειακή μικρής έντασης, ο Περιφερειάρχης αναλαμβάνει τη διάθεση και το συντονισμό δράσεων του απαραίτητου δυναμικού και μέσων εντός των ορίων της Περιφέρειας, καθώς και την ενημέρωση του κοινού για ζητήματα που αφορούν δράσεις πολιτικής προστασίας στην διαχείριση των συνεπειών (αντιμετώπιση-αποκατάσταση), σύμφωνα με το άρθρο 12 του Ν. 3013/2002 και το το άρθ. 282 του Ν.3852/2010.

4ο Στάδιο επιχειρήσεων καταστολής δασικών πυρκαγιών: Μερικός έλεγχος

1. Συντονισμός δράσεων για την αντιμετώπιση εκτάκτων αναγκών και διαχείριση των συνεπειών που έχουν προκύψει από την εξέλιξη της πυρκαγιάς, καθώς και για την υποστήριξη του έργου των Δήμων για τον σκοπό αυτό.
2. Στις περιπτώσεις που η περιοχή η οποία έχει πληγεί από τη δασική πυρκαγιά έχει κηρυχθεί σε κατάσταση έκτακτης ανάγκης και η καταστροφή χαρακτηριστεί ως τοπική ή περιφερειακή μικρής έντασης, ο Περιφερειάρχης αναλαμβάνει τη διάθεση και το συντονισμό δράσεων του απαραίτητου δυναμικού και μέσων εντός των ορίων της Περιφέρειας, καθώς και την ενημέρωση του κοινού για ζητήματα που αφορούν δράσεις πολιτικής προστασίας στην διαχείριση των συνεπειών (αντιμετώπιση-αποκατάσταση), σύμφωνα με το άρθρο 12 του Ν. 3013/2002 και το το άρθ. 282 του Ν.3852/2010.
3. Εντολή προς τη Δ/νσης Πολιτικής Προστασίας της Περιφέρειας για υποβολή αιτήματος περαιτέρω συνδρομής με υλικά και μέσα προς ενίσχυση του έργου της Περιφέρειας στην αντιμετώπιση εκτάκτων αναγκών και διαχείριση των συνεπειών λόγω δασικών πυρκαγιών, από όμορες Περιφέρειες ή την οικεία Αποκεντρωμένη Διοίκηση ή το ΚΕΠΠ.
4. Εντολή για περαιτέρω συνδρομή προσωπικού και μέσων των αρμοδίων υπηρεσιών της Περιφέρειας στους οικείους Δήμους (οι οποίοι έχουν πληγεί από τη δασική πυρκαγιά), μετά από σχετική συνεννόηση με τους αρμόδιους Δημάρχους και προς υποβοήθηση του έργου τους στην αντιμετώπιση εκτάκτων αναγκών και διαχείριση των συνεπειών λόγω δασικών πυρκαγιών.
5. Εντολή προς τους αρμόδιους Αντιπεριφερειάρχες για το συντονισμό διάθεσης επιπλέον προσωπικού και μέσων, των αρμοδίων υπηρεσιών της Περιφέρειας που λειτουργούν στα όρια της Περιφερειακής τους Ενότητας, στους οικείους Δήμους (οι οποίοι έχουν πληγεί από τη δασική πυρκαγιά), προς υποβοήθηση του έργου τους στην αντιμετώπιση εκτάκτων αναγκών και διαχείριση των συνεπειών λόγω δασικών πυρκαγιών.

5^ο Στάδιο επιχειρήσεων καταστολής δασικών πυρκαγιών: Έλεγχος – Φύλαξη

1. Εντολή για παραμονή, μερική αποκλιμάκωση ή ολική αποκλιμάκωση των πόρων των αρμοδίων υπηρεσιών της Περιφέρειας που έχουν διατεθεί με ευθύνη του για την υποβοήθηση του έργου του ΠΣ, μετά από σχετική συνεννόησή του με τον επικεφαλής Αξιώματικό του ΠΣ που διοικεί το συμβάν. Ενημερώνει σχετικά τον αρμόδιο Αντιπεριφερειάρχη.
2. Συντονισμός δράσεων για την αντιμετώπιση εκτάκτων αναγκών και διαχείριση των συνεπειών που έχουν προκύψει από την εξέλιξη της πυρκαγιάς, καθώς και για την υποστήριξη του έργου των Δήμων για τον σκοπό αυτό.
3. Στις περιπτώσεις που η περιοχή η οποία έχει πληγεί από τη δασική πυρκαγιά έχει κηρυχθεί σε κατάσταση έκτακτης ανάγκης και η καταστροφή χαρακτηριστεί ως τοπική ή περιφερειακή μικρής έντασης, ο Περιφερειάρχης αναλαμβάνει τη διάθεση και το συντονισμό δράσεων του απαραίτητου δυναμικού και μέσων εντός των ορίων της Περιφέρειας, καθώς και την ενημέρωση του κοινού για ζητήματα που αφορούν δράσεις πολιτικής προστασίας στην διαχείριση των συνεπειών (αντιμετώπιση-αποκατάσταση), σύμφωνα με το άρθρο 12 του Ν. 3013/2002 και το το άρθ. 282 του Ν.3852/2010.
4. Εντολή προς τη Δ/νση Πολιτικής Προστασίας της Περιφέρειας για υποβολή αιτήματος περαιτέρω συνδρομής με υλικά και μέσα προς ενίσχυση του έργου της Περιφέρειας στην αντιμετώπιση εκτάκτων αναγκών και διαχείριση των συνεπειών λόγω δασικών πυρκαγιών, από όμορες Περιφέρειες ή την οικεία Αποκεντρωμένη Διοίκηση ή το ΚΕΠΠ.
5. Εντολή για περαιτέρω συνδρομή προσωπικού και μέσων των αρμοδίων υπηρεσιών της Περιφέρειας στους οικείους Δήμους (οι οποίοι έχουν πληγεί από τη δασική πυρκαγιά), μετά από σχετική συνεννόηση με τους αρμόδιους Δημάρχους και προς υποβοήθηση του έργου τους στην αντιμετώπιση εκτάκτων αναγκών και διαχείριση των συνεπειών λόγω δασικών πυρκαγιών.
6. Εντολή προς τους αρμόδιους Αντιπεριφερειάρχες για το συντονισμό διάθεσης επιπλέον προσωπικού και μέσων, των αρμοδίων υπηρεσιών της Περιφέρειας που λειτουργούν στα όρια της Περιφερειακής τους Ενότητας, στους οικείους Δήμους (οι οποίοι έχουν πληγεί από τη δασική πυρκαγιά), προς υποβοήθηση του έργου τους στην αντιμετώπιση εκτάκτων αναγκών και διαχείριση των συνεπειών λόγω δασικών πυρκαγιών.

6^ο Στάδιο επιχειρήσεων καταστολής δασικών πυρκαγιών: Πλήρης Κατάσβεση

1. Εντολή για ολική αποκλιμάκωση των πόρων των αρμοδίων υπηρεσιών της Περιφέρειας που έχουν διατεθεί με ευθύνη του για την υποβοήθηση του έργου του ΠΣ, μετά από σχετική συνεννόησή του με τον επικεφαλής Αξιώματικό του ΠΣ που διοικεί το συμβάν. Ενημερώνει σχετικά τον αρμόδιο Αντιπεριφερειάρχη.

2. Εντολή για παραμονή, μερική αποκλιμάκωση ή ολική αποκλιμάκωση των πόρων των αρμοδίων υπηρεσιών της Περιφέρειας που έχουν διατεθεί με ευθύνη του για την αντιμετώπιση εκτάκτων αναγκών και τη διαχείριση των συνεπειών λόγω δασικών πυρκαγιών. Ενημερώνει σχετικά τον αρμόδιο Αντιπεριφερειάρχη.
3. Συντονισμός δράσεων για την αντιμετώπιση εκτάκτων αναγκών και διαχείριση των συνεπειών που έχουν προκύψει από την εξέλιξη της πυρκαγιάς, καθώς και για την υποστήριξη του έργου των Δήμων για τον σκοπό αυτό.
4. Στις περιπτώσεις που η περιοχή η οποία έχει πληγεί από τη δασική πυρκαγιά έχει κηρυχθεί σε κατάσταση έκτακτης ανάγκης και η καταστροφή χαρακτηριστεί ως τοπική ή περιφερειακή μικρής έντασης, ο Περιφερειάρχης αναλαμβάνει τη διάθεση και το συντονισμό δράσεων του απαραίτητου δυναμικού και μέσων εντός των ορίων της Περιφέρειας, καθώς και την ενημέρωση του κοινού για ζητήματα που αφορούν δράσεις πολιτικής προστασίας στην διαχείριση των συνεπειών (αντιμετώπιση-αποκατάσταση), σύμφωνα με το άρθρο 12 του Ν. 3013/2002 και το το άρθ. 282 του Ν.3852/2010.
5. Εντολή προς τη Δ/νση Πολιτικής Προστασίας της Περιφέρειας για αναζήτηση διαθέσιμων καταλυμάτων ανά Περιφερειακή Ενότητα, μετά από ενημέρωση των οικείων Δημάρχων σχετικά με την πρώτη εκτίμηση του αριθμού των πολιτών οι κατοικίες των οποίων έχουν καεί ή υποστεί σοβαρές ζημιές στην περιοχή ευθύνης τους.
6. Συνεργάζεται με τους Αρμόδιους Δημάρχους για την επιστροφή των πολιτών που απομακρύνθηκαν από την πληγείσα περιοχή όπου διαβιούν, εφόσον χρειάζονται μεταφορά.

Φάση 4^η Αποκατάσταση – Αρωγή

1. Εντολή προς τη Δ/νση Πολιτικής Προστασίας της Περιφέρειας για εξασφάλιση καταλυμάτων, μετά από ενημέρωση των οικείων Δημάρχων σχετικά με τον συνολικό αριθμό των πολιτών οι κατοικίες των οποίων έχουν καεί ή υποστεί σοβαρές ζημιές στην περιοχή ευθύνης τους.
2. Εντολή προς τη Δ/νση Κοινωνικής Μέριμνας²² για την εξασφάλιση σκηνικού υλικού για την ανακούφιση των πολιτών οι κατοικίες των οποίων έχουν καεί ή υποστεί σοβαρές ζημιές στην περιοχή ευθύνης τους
3. Εντολή για άμεση αποκατάσταση της λειτουργίας υποδομών αρμοδιότητας της Περιφέρειας (οδικό δίκτυο, κλπ), η λειτουργία των οποίων παρουσιάζει δυσχέρειες ή διακόπηκε λόγω δασικών πυρκαγιών.
4. Εντολή για τον έλεγχο υποδομών και τεχνικών έργων αρμοδιότητας της Περιφέρειας, τα οποία βρίσκονται εντός της πληγείσας περιοχής, για τη διαπίστωση ζημιών.
5. Εντολή στις αρμόδιες υπηρεσίες της Περιφέρειας για τη συγκρότηση συνεργείων καταγραφής ζημιών σε κατοικίες, προκειμένου να υποβληθεί σχετικό αίτημα προς τον Υπουργό Υποδομών,

Μεταφορών και Δικτύων για οριοθέτηση της περιοχής και πιστωτικές διευκολύνσεις για την αποκατάσταση των ζημιών από δασικές πυρκαγιές.

6. Συνεργάζεται με το Υπουργείο Αγροτικής Ανάπτυξης και Τροφίμων για τη άμεση διανομή ζωοτροφών, εφόσον συντρέχουν λόγοι, σε κτηνοτρόφους εντός της πληγείσας περιοχής.

ΜΝΗΜΟΝΙΟ ΕΝΕΡΓΕΙΩΝ ΑΝΤΙΠΕΡΙΦΕΡΕΙΑΡΧΗ ΓΙΑ

ΑΝΤΙΜΕΤΩΠΙΣΗ ΕΚΤΑΚΤΩΝ ΑΝΑΓΚΩΝ ΛΟΓΩ ΔΑΣΙΚΩΝ

ΠΥΡΚΑΓΙΩΝ

Φάση 1^η Συνήθης Ετοιμότητα

Εντολή σύγκλησης του Συντονιστικού Οργάνου Πολιτικής Προστασίας (ΣΟΠΠ) Περιφερειακής Ενότητας για την επίλυση ζητημάτων συνεργασίας μεταξύ των εμπλεκόμενων φορέων στην αντιμετώπιση εκτάκτων αναγκών λόγω δασικών πυρκαγιών, όπως επίσης και ζητημάτων που αφορούν τη δράση και τη συνεργασία με τις εθελοντικές οργανώσεις πολιτικής προστασίας.

Φάση 2^η Αυξημένη Ετοιμότητα

- Συντονίζει και εποπτεύει σύμφωνα με τις οδηγίες και τις κατευθύνσεις που του παρέχει ο Περιφερειάρχης, τις επιχειρησιακά εμπλεκόμενες υπηρεσίες της Περιφέρειας που λειτουργούν στα όρια της Περιφερειακής Ενότητάς του, οι οποίες έχουν τεθεί με εντολή Περιφερειάρχη σε ετοιμότητα Πολιτικής Προστασίας.
- Εντολή σύγκλησης του Συντονιστικού Οργάνου Πολιτικής Προστασίας (ΣΟΠΠ) Περιφερειακής Ενότητας για τη λήψη επιπρόσθετων μέτρων πρόληψης και ετοιμότητας Πολιτικής Προστασίας στα όρια της Περιφερειακής τους Ενότητας.
- Συντονίζει και εποπτεύει την εφαρμογή του μέτρου απαγόρευσης κυκλοφορίας σε δάση και ευπαθής περιοχές στα όρια της Περιφερειακής Ενότητας, σύμφωνα με τις σχετικές αποφάσεις των συνεδριάσεων των ΣΟΠΠ των Περιφερειακών Ενότητων

Φάση 3^η Άμεση Αντιμετώπιση – Επέμβαση

1^ο Στάδιο επιχειρήσεων καταστολής δασικών πυρκαγιών: Αναγγελία

Κατόπιν εντολής του Περιφερειάρχη για κινητοποίηση, ο Αντιπεριφερειάρχης συντονίζει και εποπτεύει την διάθεση προσωπικού και μέσων των αρμόδιων υπηρεσιών της Περιφέρειας που λειτουργούν στα όρια της Περιφερειακής τους Ενότητας και που εμπλέκονται σε αρχικό στάδιο, σε συνεννόηση με την αρμόδια κατά τόπους Πυροσβεστική Υπηρεσία.

3ο Στάδιο επιχειρήσεων καταστολής δασικών πυρκαγιών: Ανάπτυξη Δυνάμεων – Επέμβαση

1. Διάθεση, μετά από σχετική εντολή Περιφερειάρχη, προσωπικού και μέσων των αρμόδιων υπηρεσιών της Περιφέρειας που λειτουργούν στα όρια της Περιφερειακής τους Ενότητας προς συνδρομή του έργου της αρμόδιας κατά τόπους Πυροσβεστικής Υπηρεσίας.
2. Διάθεση, μετά από σχετική εντολή Περιφερειάρχη, προσωπικού και μέσων των αρμόδιων υπηρεσιών της Περιφέρειας που λειτουργούν στα όρια της Περιφερειακής τους Ενότητας στους οικείους Δήμους, στα όρια των οποίων εξελίσσεται η δασική πυρκαγιά, προς υποβοήθηση του έργου τους στην αντιμετώπιση εκτάκτων αναγκών και διαχείριση των συνεπειών λόγω δασικών πυρκαγιών
3. Συντονισμός της διάθεσης του απαραίτητου δυναμικού και μέσων εντός των ορίων της Περιφερειακής τους Ενότητας, για την αντιμετώπιση εκτάκτων αναγκών και διαχείριση των συνεπειών λόγω δασικών πυρκαγιών, βάσει των οδηγιών και των κατευθύνσεων που τους παρέχει ο Περιφερειάρχης (άρθρο 160 του Ν.3852/2010).
4. Αιτήματα συνδρομής προς τον Περιφερειάρχη για επιπλέον πόρους προς ενίσχυση του έργου του στην αντιμετώπιση εκτάκτων αναγκών και διαχείριση των συνεπειών λόγω δασικών πυρκαγιών στα όρια της Περιφερειακής του Ενότητας.
5. Λήψη απόφασης, κατόπιν σχετικής εξουσιοδότησης από τον οικείο Περιφερειάρχη, για την οργανωμένη απομάκρυνση των πολιτών, για λόγους προστασίας της ζωής ή της υγείας τους από εξελισσόμενη ή από επικείμενη καταστροφή, στα πλαίσια εφαρμογής του άρθ. 18 του Ν 3613/2007 (ΦΕΚ 263/Α'/2007) και των κατευθυντήριων οδηγιών που έχει εκδώσει η Γενική Γραμματεία Πολιτικής Προστασίας για το σκοπό αυτό.
6. Εντολή για σύγκληση του Συντονιστικού Οργάνου Πολιτικής Προστασίας (ΣΟΠΠ) της Περιφερειακής τους Ενότητας, προς υποβοήθηση του έργου τους, εφόσον κρίνεται απαραίτητο.
7. Με εντολή Αντιπεριφερειάρχη συγκαλείται το Συντονιστικό Όργανο Πολιτικής Προστασίας (ΣΟΠΠ) της Περιφερειακής του Ενότητας στο οποίο και προεδρεύει, εφόσον συντρέχει λόγος για την υποβοήθηση του έργου του στον συντονισμό των φορέων στην διάθεση δυναμικού και μέσων, καθώς και στην αντιμετώπιση εκτάκτων αναγκών και διαχείριση των συνεπειών λόγω δασικών πυρκαγιών.

4ο Στάδιο επιχειρήσεων καταστολής δασικών πυρκαγιών: Μερικός έλεγχος

1. Συντονισμός της διάθεσης του απαραίτητου δυναμικού και μέσων εντός των ορίων της Περιφερειακής τους Ενότητας, για την αντιμετώπιση εκτάκτων αναγκών και διαχείριση των συνεπειών λόγω δασικών πυρκαγιών, βάσει των οδηγιών και των κατευθύνσεων που τους παρέχει ο Περιφερειάρχης (άρθρο 160 του Ν.3852/2010).

2. Διάθεση, μετά από σχετική εντολή Περιφερειάρχη, επιπλέον προσωπικού και μέσων των αρμόδιων υπηρεσιών της Περιφέρειας που λειτουργούν στα όρια της Περιφερειακής τους Ενότητας στους οικείους Δήμους, οι οποίοι έχουν πληγεί από τη δασική πυρκαγιά, προς υποβοήθηση του έργου τους στην αντιμετώπιση εκτάκτων αναγκών και διαχείριση των συνεπειών λόγω δασικών πυρκαγιών
3. Αιτήματα συνδρομής προς τον Περιφερειάρχη με επιπλέον υλικά και μέσα προς ενίσχυση του έργου του στην αντιμετώπιση εκτάκτων αναγκών και διαχείριση των συνεπειών λόγω δασικών πυρκαγιών στα όρια της Περιφερειακής του Ενότητας.

5^ο Στάδιο επιχειρήσεων καταστολής δασικών πυρκαγιών: Έλεγχος – Φύλαξη

1. Συντονισμός της διάθεσης του απαραίτητου δυναμικού και μέσων εντός των ορίων της Περιφερειακής τους Ενότητας, για την αντιμετώπιση εκτάκτων αναγκών και διαχείριση των συνεπειών λόγω δασικών πυρκαγιών, βάσει των οδηγιών και των κατευθύνσεων που τους παρέχει ο Περιφερειάρχης (άρθρο 160 του Ν.3852/2010).
2. Αιτήματα συνδρομής προς τον Περιφερειάρχη με επιπλέον υλικά και μέσα προς ενίσχυση του έργου του στην αντιμετώπιση εκτάκτων αναγκών και διαχείριση των συνεπειών λόγω δασικών πυρκαγιών στα όρια της Περιφερειακής του Ενότητας.
3. Διάθεση, μετά από σχετική εντολή Περιφερειάρχη, επιπλέον προσωπικού και μέσων των αρμόδιων υπηρεσιών της Περιφέρειας που λειτουργούν στα όρια της Περιφερειακής τους
4. Ενότητας στους οικείους Δήμους, οι οποίοι έχουν πληγεί από τη δασική πυρκαγιά, προς υποβοήθηση του έργου τους στην αντιμετώπιση εκτάκτων αναγκών και διαχείριση των συνεπειών λόγω δασικών πυρκαγιών

6^ο Στάδιο επιχειρήσεων καταστολής δασικών πυρκαγιών: Πλήρης Κατάσβεση

1. Συντονισμός της διάθεσης του απαραίτητου δυναμικού και μέσων εντός των ορίων της Περιφερειακής τους Ενότητας, για την αντιμετώπιση εκτάκτων αναγκών και διαχείριση των συνεπειών λόγω δασικών πυρκαγιών, βάσει των οδηγιών και των κατευθύνσεων που τους παρέχει ο Περιφερειάρχης (άρθρο 160 του Ν.3852/2010).
2. Αιτήματα συνδρομής προς τον Περιφερειάρχη με επιπλέον υλικά και μέσα προς ενίσχυση του έργου του στην αντιμετώπιση εκτάκτων αναγκών και διαχείριση των συνεπειών λόγω δασικών πυρκαγιών στα όρια της Περιφερειακής του Ενότητας.

Φάση 4^η Αποκατάσταση – Αρωγή

Συντονισμός της διάθεσης του απαραίτητου δυναμικού και μέσων εντός των ορίων της Περιφερειακής τους Ενότητας, για την αντιμετώπιση εκτάκτων αναγκών και διαχείριση των συνεπειών λόγω δασικών πυρκαγιών, βάσει των οδηγιών και των κατευθύνσεων που τους παρέχει ο Περιφερειάρχης (άρθρο 160 του Ν.3852/2010).

ΜΝΗΜΟΝΙΟ ΕΝΕΡΓΕΙΩΝ Σ.Ο.Π.Π ΓΙΑ ΑΝΤΙΜΕΤΩΠΙΣΗ

ΕΚΤΑΚΤΩΝ ΑΝΑΓΚΩΝ ΛΟΓΩ ΔΑΣΙΚΩΝ ΠΥΡΚΑΓΙΩΝ

Φάση 1^η Συνήθης Ετοιμότητα

- Με μέριμνα της Δ/σης Πολιτικής Προστασίας της Περιφέρειας και κατόπιν εντολής Περιφερειάρχη συγκροτούνται τα Συντονιστικά Όργανα Πολιτικής Προστασίας (ΣΟΠΠ) των οικείων Περιφερειακών Ενοτήτων. Η σύγκληση στη φάση της συνήθους ετοιμότητας λαμβάνει χώρα κατόπιν εντολής Αντιπεριφερειάρχη και εφόσον αυτός το κρίνει αναγκαίο για την επίλυση ζητημάτων συνεργασίας μεταξύ των εμπλεκομένων φορέων στην αντιμετώπιση εκτάκτων αναγκών λόγω δασικών πυρκαγιών, όπως επίσης και ζητημάτων που αφορούν τη δράση και τη συνεργασία με τις Εθελοντικές Οργανώσεις Πολιτικής Προστασίας.

Φάση 2^η Αυξημένη Ετοιμότητα

1. Με εντολή Αντιπεριφερειάρχη και εφόσον συντρέχει λόγος συγκαλείται το Συντονιστικό Όργανο Πολιτικής Προστασίας (ΣΟΠΠ) Περιφερειακής Ενότητας στο οποίο και προεδρεύει, για τη λήψη επιπρόσθετων μέτρων πρόληψης και ετοιμότητας Πολιτικής Προστασίας στα όρια της Περιφερειακής Ενότητας, προκειμένου να αντιμετωπιστούν άμεσα τυχόν προβλήματα που ενδέχεται να προκληθούν από την εκδήλωση δασικών πυρκαγιών.

Φάση 3^η Άμεση Αντιμετώπιση – Επέμβαση

3ο Στάδιο επιχειρήσεων καταστολής δασικών πυρκαγιών: Ανάπτυξη Δυνάμεων – Επέμβαση

- Με εντολή Αντιπεριφερειάρχη συγκαλείται το Συντονιστικό Όργανο Πολιτικής Προστασίας (ΣΟΠΠ) της Περιφερειακής του Ενότητας στο οποίο και προεδρεύει, εφόσον συντρέχει λόγος για την υποβοήθηση του έργου του στον συντονισμό των φορέων στην διάθεση δυναμικού και μέσων, καθώς και στην αντιμετώπιση εκτάκτων αναγκών και διαχείριση των συνεπειών λόγω δασικών πυρκαγιών.

Φάση 4^η Αποκατάσταση – Αρωγή

ΜΝΗΜΟΝΙΟ ΕΝΕΡΓΕΙΩΝ Δ/ΝΣΗ ΠΟΛΙΤΙΚΗΣ ΠΡΟΣΤΑΣΙΑΣ ΓΙΑ

ΑΝΤΙΜΕΤΩΠΙΣΗ ΕΚΤΑΚΤΩΝ ΑΝΑΓΚΩΝ ΛΟΓΩ ΔΑΣΙΚΩΝ

ΠΥΡΚΑΓΙΩΝ

Φάση 1^η Συνήθης Ετοιμότητα

1. Εισηγήση προς τον Περιφερειάρχη για την έκδοση εξουσιοδοτικών πράξεων προς τα Τμήματα Πολιτικής Προστασίας των Περιφερειακών Ενοτήτων, για την υλοποίηση δράσεων πολιτικής προστασίας που προβλέπονται από το παρόν.
2. Καταγραφή και επικαιροποίηση των επιχειρησιακά διαθέσιμων πόρων (δυναμικού και μέσων) της Περιφέρειας (συμπεριλαμβανομένων και των οικείων Περιφερειακών Ενοτήτων), οι οποίοι είναι απαραίτητοι, βάσει του παρόντος σχεδίου, τόσο για την ενίσχυση του έργου του ΠΣ, όσο και για την αντιμετώπιση εκτάκτων αναγκών και τη διαχείριση των συνεπειών λόγω δασικών πυρκαγιών.²³
3. Σύνταξη και επικαιροποίηση του Παρατήματος Ι' (ανθρώπινο δυναμικό και πόροι που θα χρησιμοποιήσουν για την υλοποίηση των δράσεων Πολιτικής Προστασίας στα πλαίσια εφαρμογής του παρόντος σχεδίου) και υποβολή του στην Εκτελεστική Επιτροπή της Περιφέρειας προκειμένου να εγκριθεί από τον Περιφερειάρχη.
4. Σύνθεση του Ειδικού Σχεδίου Αντιμετώπισης Εκτάκτων Αναγκών εξαιτίας Δασικών Πυρκαγιών για την Αποκεντρωμένη Διοίκηση, σύμφωνα με τα οριζόμενα στο Παράρτημα Ε' του παρόντος ²⁴, και εσωτερική διανομή αντιγράφου στους υπευθύνους των οργανικών μονάδων που αναφέρονται στο Παράρτημα Ι' (Γραφείο Περιφερειάρχη, Γραφεία αρμόδιων Αντιπεριφερειάρχων, Τμήματα Πολιτικής Προστασίας Περιφερειακών Ενοτήτων, Δ/ση Τεχνικών Έργων, κλπ).
5. Αποστολή, σε ετήσια βάση, επικαιροποιημένου αντίγραφου του Παραρτήματος Ι', που έχει συνταχθεί στα πλαίσια εξειδίκευσης του παρόντος σχεδίου, στη Δ/ση Πολιτικής Προστασίας της οικείας Αποκεντρωμένης Διοίκησης,
6. Σύνταξη ή επικαιροποίηση μνημονίων ενεργειών για περιπτώσεις εκτάκτων αναγκών που προέρχονται από δασικές πυρκαγιές, στο οποίο να καταγράφονται σε χρονική αλληλουχία οι ενέργειες στις οποίες πρέπει να προβούν όλες οι αρμόδιες οργανικές μονάδες της Περιφέρειας για την υλοποίηση των δράσεων που προβλέπονται από το παρόν σχέδιο.²⁵
7. Κοινοποίηση του επικαιροποιημένου Παραρτήματος Ι' της Περιφέρειας, καθώς και των μνημονίων ενεργειών στις αρμόδιες κατά τόπους Διοικήσεις του Πυροσβεστικού Σώματος και της Ελληνικής Αστυνομίας, για λόγους άμεσης κινητοποίησης και πληρέστερης ενημέρωσής τους.
8. Σύνταξη μνημονίων συνεργασίας, ανά Περιφερειακή Ενότητα, με ιδιωτικούς φορείς που διαθέτουν υλικά και μέσα κατάλληλα για την αντιμετώπιση εκτάκτων αναγκών λόγω δασικών πυρκαγιών, για την υλοποίηση δράσεων που προβλέπονται στο εγκεκριμένο από την ΓΓΠΠ σχέδιο της Περιφέρειας και για τις οποίες δεν επαρκούν οι πόροι της Περιφέρειας.
9. Εξασφάλιση επικοινωνίας με το Κέντρο Επιχειρήσεων της Γενικής Γραμματείας Πολιτικής Προστασίας, τη Δ/ση Πολιτικής Προστασίας της οικείας Αποκεντρωμένης Διοίκησης, τα Τμήματα Πολιτικής

Προστασίας των οικείων Περιφερειακών Ενοτήτων, καθώς και των λοιπών εμπλεκόμενων φορέων σε επίπεδο Περιφέρειας και Περιφερειακών Ενοτήτων.

10. Ενημέρωση του κοινού για τη λήψη μέτρων αυτοπροστασίας από κινδύνους που προέρχονται από δασικές πυρκαγιές, με βάση τις κατευθυντήριες οδηγίες και το έντυπο υλικό που έχουν εκδοθεί από την κεντρική διοίκηση
11. Εντολή στα Τμήματα Πολιτικής Προστασίας των Περιφερειακών Ενοτήτων για την επιλογή, σε συνεργασία με τους οικείους Δήμους, χώρων ικανών για την υποδοχή και διαβίωση πληγέντων λόγω δασικών πυρκαγιών..
12. Τήρηση μητρώου εθελοντικών οργανώσεων Πολιτικής Προστασίας, ανά Περιφερειακή Ενότητα, που δραστηριοποιούνται στην Περιφέρεια και που δύναται να υποστηρίξουν τις επιμέρους δράσεις της Περιφέρειας ή των Περιφερειακών Ενοτήτων στην αντιμετώπιση εκτάκτων αναγκών εξαιτίας δασικών πυρκαγιών.
13. Μεριμνά για τη συνεργασία των αρμόδιων οργανικών μονάδων της Περιφέρειας (Δ/νση Τεχνικών Έργων, κλπ. - συμπεριλαμβανομένων και αυτών των Περιφερειακών Ενοτήτων) που διαθέτουν μέσα προς υποστήριξη του έργου του ΠΣ, με τις αρμόδιες Πυροσβεστικές Υπηρεσίες, προκειμένου να εξασφαλιστεί η συμβατότητα εξοπλισμού και μέσων.
14. Εισηγήση στον Περιφερειάρχη για να εξουσιοδοτηθούν τα αρμόδια Τμήματα Πολιτικής Προστασίας των Περιφερειακών Ενοτήτων για τη σύγκληση των Συντονιστικών Οργάνων Πολιτικής Προστασίας (ΣΟΠΠ) των Περιφερειακών Ενοτήτων, κατόπιν σχετικής εντολής του Αντιπεριφερειάρχη και σύμφωνα με τα οριζόμενα στο αρθ. 12, Ν.3013/2002 και στο αρθ.160 του Ν.3852/2010.
15. Εντολή προς τα Τμήματα Πολιτικής Προστασίας των οικείων Περιφερειακών Ενοτήτων για τη σύνταξη καταλόγων κατασκευών (παιδικών εξοχών) εντός των διοικητικών τους ορίων, συνοδευόμενο με πίνακα τηλεφώνων των υπευθύνων λειτουργίας και Αρχηγών αυτών.

Φάση 2^η Αυξημένη Ετοιμότητα

1. Εφαρμογή μνημονίου ενεργειών για την εξασφάλιση ετοιμότητας Πολιτικής Προστασίας του προσωπικού και των μέσων της Περιφέρειας.
2. Ενημέρωση, μετά από συνεννόηση με την Δ/νση Πολιτικής Προστασίας της Αποκεντρωμένης Διοίκησης, των οικείων Δήμων για το ιδιαίτερο προειδοποιητικό σήμα που εκδίδεται από το ΚΕΠΠ/ΓΓΠΠ σύμφωνα με το Ημερήσιο Δελτίο Πρόβλεψης Κινδύνου Πυρκαγιάς που εκδίδεται από την ΓΓΠΠ.
3. Μεριμνά κατόπιν σχετικής εντολής Αντιπεριφερειάρχη για τη σύγκληση του Συντονιστικού Οργάνου Πολιτικής Προστασίας (ΣΟΠΠ)

Φάση 3^η Άμεση Αντιμετώπιση – Επέμβαση

1ο Στάδιο επιχειρήσεων καταστολής δασικών πυρκαγιών: Αναγγελία

Μόλις η Δ/ση Πολιτικής Προστασίας λάβει από την αρμόδια Πυροσβεστική Υπηρεσία την ενημέρωση για την εκδήλωση πυρκαγιάς προχωρά σε:

1. Άμεση ενημέρωση του Περιφερειάρχη, του αρμόδιου Αντιπεριφερειάρχη και του αρμόδιου Τμήματος Πολιτικής Προστασίας της Περιφερειακής Ενότητας
2. Άμεση ενημέρωση, **μετά από σχετική εντολή Περιφερειάρχη**, των αρμόδιων οργανικών μονάδων της Περιφέρειας (συμπεριλαμβανομένων και των υπηρεσιών της Περιφερειακής Ενότητας στα όρια της οποίας εξελίσσεται η δασική πυρκαγιά) που εμπλέκονται σε αρχικό στάδιο, με στόχο την άμεση κινητοποίησή τους.
3. Επικοινωνία με το Γραφείο Πολιτικής Προστασίας του Δήμου, εντός του οποίου έχει δοθεί η αναγγελία της πυρκαγιάς, με το Τμήμα Πολιτικής Προστασίας της αντίστοιχης Περιφερειακής Ενότητας και με τη Δ/ση Πολιτικής Προστασίας της οικείας Αποκεντρωμένης Διοίκησης, στα πλαίσια ανταλλαγής πληροφοριών σχετικών με το συμβάν.

3ο Στάδιο επιχειρήσεων καταστολής δασικών πυρκαγιών: Ανάπτυξη Δυνάμεων – Επέμβαση

1. Ενεργοποιεί το μνημόνιο ενεργειών της Περιφέρειας για την αντιμετώπιση εκτάκτων αναγκών και τη διαχείριση των συνεπειών λόγω δασικών πυρκαγιών καθώς και για την υποστήριξη του έργου του Πυροσβεστικού Σώματος στην καταστολή των δασικών πυρκαγιών.
2. Συλλέγει πληροφορίες σχετικά με την εξέλιξη των επιχειρήσεων καταστολής του φαινομένου από την αρμόδια Πυροσβεστική Αρχή, καθώς και των συνεπειών που προκλήθηκαν ή ενδέχεται να προκληθούν από την εξέλιξη αυτού από τους αρμόδιους εμπλεκόμενους φορείς και ενημερώνει τον Περιφερειάρχη και τον αρμόδιο Αντιπεριφερειάρχη.
3. Ενεργοποιεί, εφόσον χρειαστεί και μετά από σχετική εντολή Περιφερειάρχη, τα μνημόνια συνεργασίας με ιδιωτικούς φορείς, για την εξασφάλιση επιπλέον πόρων για την ενίσχυση του έργου της καταστολής, που διενεργείται με ευθύνη του ΠΣ, σε περίπτωση που αυτοί ζητηθούν από το ΠΣ.
4. Ενεργοποιεί, εφόσον χρειαστεί και μετά από σχετική εντολή Περιφερειάρχη, τα μνημόνια συνεργασίας με ιδιωτικούς φορείς για την εξασφάλιση επιπλέον πόρων στην αντιμετώπιση εκτάκτων αναγκών και τη διαχείριση των συνεπειών λόγω δασικών πυρκαγιών.
5. Βρίσκεται σε άμεση επικοινωνία με τα Γραφεία Πολιτικής Προστασίας των οικείων Δήμων, τα Τμήματα Πολιτικής Προστασίας των Περιφερειακών Ενοτήτων, καθώς και τη Δ/ση Πολιτικής Προστασίας της οικείας Αποκεντρωμένης Διοίκησης για λόγους αμοιβαίας ενημέρωσης και συντονισμού στη διαχείριση πόρων.
6. Αιτείται, μετά από σχετική εντολή Περιφερειάρχη, συνδρομή με επιπλέον υλικά και μέσα προς ενίσχυση του έργου της Περιφέρειας ή των οικείων Περιφερειακών Ενοτήτων (στα όρια των οποίων

εξελίσσεται η δασική πυρκαγιά), στην αντιμετώπιση εκτάκτων αναγκών και διαχείριση των συνεπειών λόγω δασικών πυρκαγιών, από όμορες Περιφέρειες και την οικεία Αποκεντρωμένη Διοίκηση.²⁶

7. Τηρεί κατάσταση με τα διατιθέμενα μέσα και προσωπικό των αρμοδίων υπηρεσιών της Περιφέρειας που με εντολή του Περιφερειάρχη έχουν εμπλακεί προς υποβοήθηση του έργου του ΠΣ, καθώς και για την αντιμετώπιση εκτάκτων αναγκών και τη διαχείριση των συνεπειών από την εκδήλωση του φαινομένου.
8. Ενεργοποιεί εφόσον επιβάλλεται από την υφιστάμενη κατάσταση το μνημόνιο ενεργειών για την οργανωμένη απομάκρυνση πολιτών, μετά από σχετική εντολή του Περιφερειάρχη.
9. Εντολή προς τα αρμόδια Τμήματα Πολιτικής Προστασίας των Περιφερειακών Ενοτήτων να Ενεργοποιήσουν τις Εθελοντικές Οργανώσεις της περιοχής που πληρούν τα κριτήρια του Ν.3013/2002 αρθ.14 και του Ν.3536/2007 αρθ. 27. Τονίζεται ότι οι χώροι δράσης των ομάδων καθορίζονται στην απόφαση ένταξής τους και οι δράσεις που αναλαμβάνουν πρέπει να αποτελούν μέρος των επιχειρησιακών αναγκών που καθορίζονται από τα ΣΟΠΠ των Περιφερειακών Ενοτήτων και τα ΣΤΟ των Δήμων.
10. Εντολή προς τα αρμόδια Τμήματα Πολιτικής Προστασίας των Περιφερειακών Ενοτήτων και μετά από σχετική συνεννόησή τους με την αρμόδια Πυροσβεστική Υπηρεσία, να προβούν, εφ' όσον συντρέχουν λόγοι, στην ενημέρωση των υπευθύνων λειτουργίας εγκαταστάσεων (κατασκηνώσεις, νοσοκομεία, ξενοδοχεία, κλπ) πλησίον του συμβάντος, για την ετοιμότητα λήψης μέτρων προστασίας των ατόμων που βρίσκονται σε αυτά.
11. Μεριμνά κατόπιν σχετικής εντολής Αντιπεριφερειάρχη για τη σύγκληση του Συντονιστικού Οργάνου Πολιτικής Προστασίας (ΣΟΠΠ) Περιφερειακής Ενότητας (ή του Συντονιστικού Μητροπολιτικού Οργάνου (ΣΜΟ) Περιφερειακής Ενότητας Θεσσαλονίκης),
12. Μεριμνά για τη σύγκληση του Συντονιστικού Μητροπολιτικού Οργάνου (ΣΜΟ) Περιφέρειας Αττικής κατόπιν εντολής του Περιφερειάρχη Αττικής
13. Ενημερώνει το ΚΕΠΠ και τη Δ/νση Πολιτικής Προστασίας της Αποκεντρωμένης Διοίκησης σχετικά με την εξέλιξη των δράσεων της Περιφέρειας για την αντιμετώπιση εκτάκτων αναγκών και διαχείριση των συνεπειών.

4^ο Στάδιο επιχειρήσεων καταστολής δασικών πυρκαγιών: Μερικός έλεγχος

1. Συλλέγει πληροφορίες σχετικά με την τρέχουσα εξέλιξη των επιχειρήσεων καταστολής του φαινομένου από την αρμόδια Πυροσβεστική Αρχή, καθώς και των συνεπειών που προκλήθηκαν από

την εξέλιξη αυτού από τους αρμόδιους εμπλεκόμενους φορείς και ενημερώνει τον Περιφερειάρχη και τον αρμόδιο Αντιπεριφερειάρχη

2. Τηρεί κατάσταση με τα διατιθέμενα μέσα και προσωπικό των αρμοδίων υπηρεσιών της Περιφέρειας που με εντολή του Περιφερειάρχη έχουν εμπλακεί προς υποβοήθηση του έργου του ΠΣ, καθώς και για την αντιμετώπιση εκτάκτων αναγκών και τη διαχείριση των συνεπειών από την εκδήλωση του φαινομένου.
3. Βρίσκεται σε άμεση επικοινωνία με τα Γραφεία Πολιτικής Προστασίας των οικείων Δήμων, τα Τμήματα Πολιτικής Προστασίας των Περιφερειακών Ενοτήτων, καθώς και τη Δ/νση Πολιτικής Προστασίας της οικείας Αποκεντρωμένης Διοίκησης για λόγους αμοιβαίας ενημέρωσης και συντονισμού στη διαχείριση πόρων.
4. Αιτείται, μετά από σχετική εντολή Περιφερειάρχη, περαιτέρω συνδρομή με υλικά και μέσα προς ενίσχυση του έργου της Περιφέρειας ή των οικείων Περιφερειακών Ενοτήτων (οι οποίες έχουν πληγεί από τη δασική πυρκαγιά), στην αντιμετώπιση εκτάκτων αναγκών και διαχείριση των συνεπειών λόγω δασικών πυρκαγιών, από όμορες Περιφέρειες και την οικεία Αποκεντρωμένη Διοίκηση.²⁷
5. Ενεργοποιεί, εφόσον χρειαστεί και μετά από σχετική εντολή Περιφερειάρχη, τα μνημόνια συνεργασίας με ιδιωτικούς φορείς για την εξασφάλιση επιπλέον πόρων στην αντιμετώπιση εκτάκτων αναγκών και τη διαχείριση των συνεπειών λόγω δασικών πυρκαγιών.
6. Εντολή προς τα αρμόδια Τμήματα Πολιτικής Προστασίας των Περιφερειακών Ενοτήτων να Ενεργοποιήσουν τις Εθελοντικές Οργανώσεις της περιοχής που πληρούν τα κριτήρια του Ν.3013/2002 αρθ.14 και του Ν.3536/2007 αρθ. 27. Τονίζεται ότι οι χώροι δράσης των ομάδων καθορίζονται στην απόφαση ένταξης τους και οι δράσεις που αναλαμβάνουν πρέπει να αποτελούν μέρος των επιχειρησιακών αναγκών που καθορίζονται από τα ΣΟΠΠ των Περιφερειακών Ενοτήτων και τα ΣΤΟ των Δήμων.
7. Ενημερώνει το ΚΕΠΠ και τη Δ/νση Πολιτικής Προστασίας της Αποκεντρωμένης Διοίκησης σχετικά με την εξέλιξη των δράσεων της Περιφέρειας για την αντιμετώπιση εκτάκτων αναγκών και διαχείριση των συνεπειών.

5^ο Στάδιο επιχειρήσεων καταστολής δασικών πυρκαγιών: Έλεγχος – Φύλαξη

1. Βρίσκεται σε άμεση επικοινωνία με τα Γραφεία Πολιτικής Προστασίας των οικείων Δήμων, τα Τμήματα Πολιτικής Προστασίας των Περιφερειακών Ενοτήτων, καθώς και τη Δ/νση Πολιτικής Προστασίας της οικείας Αποκεντρωμένης Διοίκησης για λόγους αμοιβαίας ενημέρωσης και συντονισμού στη διαχείριση πόρων.

2. Τηρεί κατάσταση με τα διατιθέμενα μέσα και προσωπικό των αρμοδίων υπηρεσιών της Περιφέρειας που με εντολή του Περιφερειάρχη έχουν εμπλακεί προς υποβοήθηση του έργου του ΠΣ και ενημερώνει τους επιχειρησιακά υπεύθυνους, μετά από σχετική εντολή Περιφερειάρχη, για μερική ή ολική αποκλιμάκωση των πόρων τους.
3. Τηρεί κατάσταση με τα διατιθέμενα μέσα και προσωπικό των αρμοδίων υπηρεσιών της Περιφέρειας που με εντολή του Περιφερειάρχη έχουν εμπλακεί για την αντιμετώπιση εκτάκτων αναγκών και τη διαχείριση των συνεπειών από την εκδήλωση του φαινομένου.
4. Αιτείται, μετά από σχετική εντολή Περιφερειάρχη, περαιτέρω συνδρομή με υλικά και μέσα προς ενίσχυση του έργου της Περιφέρειας ή των οικείων Περιφερειακών Ενοτήτων (οι οποίες έχουν πληγεί από τη δασική πυρκαγιά), στην αντιμετώπιση εκτάκτων αναγκών και διαχείριση των συνεπειών λόγω δασικών πυρκαγιών, από όμορες Περιφέρειες και την οικεία Αποκεντρωμένη Διοίκηση.²⁸

ΜΝΗΜΟΝΙΟ ΕΝΕΡΓΕΙΩΝ ΤΜΗΜΑΤΩΝ ΠΟΛΙΤΙΚΗΣ ΠΡΟΣΤΑΣΙΑΣ

Π.Δ.Ε ΓΙΑ ΑΝΤΙΜΕΤΩΠΙΣΗ ΕΚΤΑΚΤΩΝ ΑΝΑΓΚΩΝ ΛΟΓΩ

ΔΑΣΙΚΩΝ ΠΥΡΚΑΓΙΩΝ

Φάση 1^η Συνήθης Ετοιμότητα

1. Ενεργούν σύμφωνα με τις οδηγίες και κατευθύνσεις της Δ/σης Πολιτικής Προστασίας της Περιφέρειας για την υλοποίηση δράσεων πολιτικής προστασίας που συνδέονται με το σκοπό του παρόντος σχεδίου.
2. Σύνταξη ή επικαιροποίηση μνημονίου ενεργειών για περιπτώσεις εκτάκτων αναγκών που προέρχονται από δασικές πυρκαγιές, σύμφωνα με τις οδηγίες και κατευθύνσεις της Δ/σης Πολιτικής Προστασίας της Περιφέρειας, στο οποίο να καταγράφονται σε χρονική αλληλουχία οι ενέργειες στις οποίες πρέπει να προβεί το Τμήμα Πολιτικής Προστασίας της Περιφερειακής Ενότητας για την υλοποίηση των δράσεων που προβλέπονται από το παρόν σχέδιο.²⁸
3. Καταγραφή και υποβολή στην Δ/ση Πολιτικής Προστασίας της Περιφέρειας των επιχειρησιακά διαθέσιμων πόρων (δυναμικού και μέσων) όλων των αρμόδιων υπηρεσιών της Περιφέρειας που λειτουργούν στα όρια της οικείας Περιφερειακής Ενότητας, οι οποίοι είναι απαραίτητοι, βάσει του παρόντος σχεδίου, τόσο για την ενίσχυση του έργου του ΠΣ, όσο και για την αντιμετώπιση εκτάκτων αναγκών και τη διαχείριση των συνεπειών λόγω δασικών πυρκαγιών.
4. Εξασφάλιση επικοινωνίας με τη Δ/ση Πολιτικής Προστασίας της Περιφέρειας, καθώς και των λοιπών εμπλεκομένων φορέων σε επίπεδο Περιφερειακής Ενότητας, σύμφωνα με το παρόν σχέδιο.

5. Ενημέρωση του κοινού για τη λήψη μέτρων αυτοπροστασίας από κινδύνους που προέρχονται από δασικές πυρκαγιές, με βάση τις κατευθυντήριες οδηγίες και το έντυπο υλικό που έχουν εκδοθεί από την κεντρική διοίκηση και τη Δ/ση Πολιτικής Προστασίας της οικείας Περιφέρειας
6. Επιλογή, σε συνεργασία με τους οικείους Δήμους και κατόπιν σχετικής εντολής από τη Δ/ση Πολιτικής Προστασίας της Περιφέρειας, χώρων ικανών για την υποδοχή και διαβίωση πληγέντων λόγω δασικών πυρκαγιών. Σύνταξη και υποβολή σχετικής αναφοράς στην Δ/ση Πολιτικής Προστασίας της Περιφέρειας, στην οποία να περιγράφονται η θέση, τα χαρακτηριστικά και οι υποδομές των ανωτέρω χώρων
7. Καταγραφή και ενημέρωση της Δ/ση Πολιτικής Προστασίας της οικείας Περιφέρειας των εθελοντικών οργανώσεων Πολιτικής Προστασίας που δραστηριοποιούνται στα όρια της οικείας Περιφερειακής Ενότητας και που δύναται να υποστηρίξουν δράσεις της Περιφέρειας ή των Περιφερειακών Ενοτήτων στην αντιμετώπιση εκτάκτων αναγκών εξαιτίας δασικών πυρκαγιών.
8. Σύνταξη και τήρηση, σύμφωνα με τις οδηγίες και κατευθύνσεις της Δ/σης Πολιτικής Προστασίας της Περιφέρειας, καταλόγου κατασκευών (παιδικών εξοχών) εντός των διοικητικών ορίων της Περιφερειακής Ενότητας, συνοδευόμενο με πίνακα τηλεφώνων των υπευθύνων λειτουργίας και Αρχηγών αυτών. Με την έναρξη λειτουργίας τους, διαβιβάζει στις Διοικήσεις αυτών έγγραφα και εγκυκλίους της ΓΓΠΠ τα οποία συνδέονται με την αντιμετώπιση εκτάκτων αναγκών εξαιτίας δασικών πυρκαγιών και με την έκδοση του χάρτη πρόβλεψης κινδύνου πυρκαγιάς (αρθ.12, παρ.2β Ν.3013/2003), καθώς και τυχόν εγκυκλίους του Υπουργείου Υγείας και Κοινωνικής Αλληλεγγύης που συνδέονται με την λειτουργία τους.

Φάση 2^η Αυξημένη Ετοιμότητα

1. Ενεργούν σύμφωνα με τις οδηγίες και κατευθύνσεις της Δ/σης Πολιτικής Προστασίας της Περιφέρειας για την υλοποίηση δράσεων πολιτικής προστασίας που συνδέονται με το σκοπό του παρόντος σχεδίου.
2. Μεριμνούν, κατόπιν σχετικής εξουσιοδότησης και εντολής του Αντιπεριφερειάρχη, για τη σύγκληση του Συντονιστικού Οργάνου Πολιτικής Προστασίας (ΣΟΠΠ) Περιφερειακής Ενότητας
3. Ενεργοποίηση, κατόπιν σχετικής εξουσιοδότησης και εντολής του Αντιπεριφερειάρχη, των εθελοντικών οργανώσεων Πολιτικής Προστασίας που συμμετέχουν στις περιπτώσεις αυτές, σύμφωνα με τις αποφάσεις των σχετικών συνεδριάσεων του Συντονιστικού Οργάνου Πολιτικής Προστασίας (ΣΟΠΠ) Περιφερειακής Ενότητας στη λήψη πρόσθετων μέτρων επιτήρησης για την άμεση αναγγελία τυχόν πυρκαγιών.

Φάση 3^η Άμεση Αντιμετώπιση – Επέμβαση

1^ο Στάδιο επιχειρήσεων καταστολής δασικών πυρκαγιών: Αναγγελία

1. Ενεργούν σύμφωνα με τις οδηγίες και κατευθύνσεις της Δ/σης Πολιτικής Προστασίας της Περιφέρειας για την υλοποίηση δράσεων πολιτικής προστασίας που συνδέονται με το σκοπό του παρόντος σχεδίου.
2. Στις περιπτώσεις που το Τμήμα Πολιτικής Προστασίας λάβει από την αρμόδια κατά τόπους Πυροσβεστική Υπηρεσία την ενημέρωση για την εκδήλωση πυρκαγιάς προχωρά σε άμεση ενημέρωση του αρμόδιου Αντιπεριφερειάρχη και της Δ/σης Πολιτικής Προστασίας της οικείας Περιφέρειας
3. Επικοινωνία με το Γραφείο Πολιτικής Προστασίας του Δήμου, εντός του έχει δοθεί η αναγγελία της πυρκαγιάς και με τη Δ/ση Πολιτικής Προστασίας της Περιφέρειας, στα πλαίσια ανταλλαγής πληροφοριών σχετικών με το συμβάν.

3ο Στάδιο επιχειρήσεων καταστολής δασικών πυρκαγιών: Ανάπτυξη Δυνάμεων – Επέμβαση

1. Ενεργούν σύμφωνα με τις οδηγίες και κατευθύνσεις της Δ/σης Πολιτικής Προστασίας της Περιφέρειας για την υλοποίηση δράσεων πολιτικής προστασίας που συνδέονται με το σκοπό του παρόντος σχεδίου.
2. Ενεργοποιούν, το εγκεκριμένο από την Δ/ση Πολιτικής Προστασίας της Περιφέρειας, μνημόνιο ενεργειών της Περιφερειακής Ενότητας για την αντιμετώπιση εκτάκτων αναγκών και τη διαχείριση των συνεπειών λόγω δασικών πυρκαγιών, καθώς και για την υποστήριξη του έργου του Πυροσβεστικού Σώματος στην καταστολή των δασικών πυρκαγιών.
3. Συλλέγουν πληροφορίες σχετικά με την εξέλιξη των επιχειρήσεων καταστολής του φαινομένου από την αρμόδια κατά τόπους Πυροσβεστική Αρχή, καθώς και των συνεπειών που προκλήθηκαν ή ενδέχεται να προκληθούν από την εξέλιξη αυτού από τους αρμόδιους εμπλεκόμενους φορείς σε επίπεδο Περιφερειακής Ενότητας και ενημερώνει τον αρμόδιο Αντιπεριφερειάρχη και τη Δ/ση Πολιτικής Προστασίας της Περιφέρειας.
4. Εισηγούνται στη Δ/ση Πολιτικής Προστασίας της Περιφέρειας την ενεργοποίηση των μνημονίων συνεργασίας με ιδιωτικούς φορείς, εφόσον χρειαστεί για την εξασφάλιση επιπλέον πόρων για την ενίσχυση του έργου της καταστολής, που διενεργείται με ευθύνη του ΠΣ, σε περίπτωση που αυτοί ζητηθούν από το ΠΣ.
5. Βρίσκονται σε άμεση επικοινωνία με τα Γραφεία Πολιτικής Προστασίας των οικείων Δήμων και τη Δ/ση Πολιτικής Προστασίας της οικείας Περιφέρειας, για λόγους αμοιβαίας ενημέρωσης και συντονισμού στη διαχείριση πόρων.
6. Αιτούνται από τη Δ/ση Πολιτικής Προστασίας της οικείας Περιφέρειας, μετά από σχετική εντολή Αντιπεριφερειάρχη, συνδρομή με επιπλέον υλικά και μέσα προς ενίσχυση του έργου του Αντιπεριφερειάρχη στην αντιμετώπιση εκτάκτων αναγκών και διαχείριση των συνεπειών λόγω δασικών πυρκαγιών.

7. Εισηγούνται στη Δ/ση Πολιτικής Προστασίας της Περιφέρειας την ενεργοποίηση των μνημονίων συνεργασίας με ιδιωτικούς φορείς, εφόσον χρειαστεί για την εξασφάλιση επιπλέον πόρων στην αντιμετώπιση εκτάκτων αναγκών και τη διαχείριση των συνεπειών λόγω δασικών πυρκαγιών.
8. Τηρούν κατάσταση με τα διατιθέμενα μέσα και προσωπικό των αρμοδίων υπηρεσιών της Περιφέρειας που λειτουργούν στα όρια της Περιφερειακής τους Ενότητας που έχουν εμπλακεί προς υποβοήθηση του έργου του ΠΣ, καθώς και για την αντιμετώπιση εκτάκτων αναγκών και τη διαχείριση των συνεπειών από την εκδήλωση του φαινομένου.
9. Ενεργοποιούν, εφόσον έχουν εξουσιοδοτηθεί προς τούτο και επιβάλλεται από την υφιστάμενη κατάσταση, τα μνημόνια ενεργειών για την οργανωμένη απομάκρυνση πολιτών, μετά από σχετική εντολή του εξουσιοδοτημένου προς τούτο Αντιπεριφερειάρχη.
10. Μεριμνούν, εφόσον έχουν εξουσιοδοτηθεί προς τούτο και μετά σχετικής εντολής του Αντιπεριφερειάρχη, για τη σύγκληση του Συντονιστικού Οργάνου Πολιτικής Προστασίας (ΣΟΠΠ) της Περιφερειακής Ενότητας
11. Ενεργοποιούν, κατόπιν σχετικών εντολών, τις Εθελοντικές Οργανώσεις της περιοχής που πληρούν τα κριτήρια του Ν.3013/2002 αρθ.14 και του Ν.3536/2007 αρθ. 27.
12. Ενημερώνουν, με εντολή της Δ/σης Πολιτικής Προστασίας της Περιφέρειας και σε συνεννόηση με την αρμόδια Πυροσβεστική Υπηρεσία και εφ' όσον συντρέχουν λόγοι, τους υπευθύνους λειτουργίας εγκαταστάσεων (κατασκηνώσεις, νοσοκομεία, ξενοδοχεία, κλπ) πλησίον του συμβάντος, για την ετοιμότητα λήψης μέτρων προστασίας των ατόμων που βρίσκονται σε αυτά.
13. Ενημερώνουν τη Δ/ση Πολιτικής Προστασίας της Περιφέρειας και το ΚΕΠΠ (μετά από συνεννόηση με τη Δ/ση Πολιτικής Προστασίας της Περιφέρειας) σχετικά με την εξέλιξη των δράσεων της Περιφερειακής Ενότητας για την αντιμετώπιση εκτάκτων αναγκών και διαχείριση των συνεπειών.

4ο Στάδιο επιχειρήσεων καταστολής δασικών πυρκαγιών: Μερικός έλεγχος

- Ενεργούν σύμφωνα με τις οδηγίες και κατευθύνσεις της Δ/σης Πολιτικής Προστασίας της Περιφέρειας για την υλοποίηση δράσεων πολιτικής προστασίας που συνδέονται με το σκοπό του παρόντος σχεδίου.
- Ενεργοποιούν, το εγκεκριμένο από την Δ/ση Πολιτικής Προστασίας της Περιφέρειας, μνημόνιο ενεργειών της Περιφερειακής Ενότητας για την αντιμετώπιση εκτάκτων αναγκών και τη διαχείριση των συνεπειών λόγω δασικών πυρκαγιών.
- Συλλέγουν πληροφορίες σχετικά με την τρέχουσα εξέλιξη των επιχειρήσεων καταστολής του φαινομένου από την αρμόδια κατά τόπους Πυροσβεστική Αρχή, καθώς και των συνεπειών που προκλήθηκαν από την εξέλιξη αυτού από τους αρμόδιους εμπλεκόμενους φορείς σε επίπεδο Περιφερειακής Ενότητας και ενημερώνει τον αρμόδιο Αντιπεριφερειάρχη και τη Δ/ση Πολιτικής Προστασίας της Περιφέρειας.

- Βρίσκονται σε άμεση επικοινωνία με τα Γραφεία Πολιτικής Προστασίας των οικείων Δήμων και τη Δ/νση Πολιτικής Προστασίας της οικείας Περιφέρειας, για λόγους αμοιβαίας ενημέρωσης και συντονισμού στη διαχείριση πόρων.
- Εισηγούνται στη Δ/νση Πολιτικής Προστασίας της Περιφέρειας την ενεργοποίηση των μνημονίων συνεργασίας με ιδιωτικούς φορείς, εφόσον χρειαστεί για την εξασφάλιση επιπλέον πόρων στην αντιμετώπιση εκτάκτων αναγκών και τη διαχείριση των συνεπειών λόγω δασικών πυρκαγιών.
- Τηρούν κατάσταση με τα διατιθέμενα μέσα και προσωπικό των αρμοδίων υπηρεσιών της Περιφέρειας που λειτουργούν στα όρια της Περιφερειακής τους Ενότητας που έχουν εμπλακεί προς υποβοήθηση του έργου του ΠΣ, καθώς και για την αντιμετώπιση εκτάκτων αναγκών και τη διαχείριση των συνεπειών από την εκδήλωση του φαινομένου.
- Ενεργοποιούν, κατόπιν σχετικών εντολών, τις Εθελοντικές Οργανώσεις της περιοχής που πληρούν τα κριτήρια του Ν.3013/2002 αρθ.14 και του Ν.3536/2007 αρθ. 27.
- Ενημερώνουν τη Δ/νση Πολιτικής Προστασίας της Περιφέρειας και το ΚΕΠΠ (μετά από συνεννόηση με τη Δ/νση Πολιτικής Προστασίας της Περιφέρειας) σχετικά με την εξέλιξη των δράσεων της Περιφερειακής Ενότητας για την αντιμετώπιση εκτάκτων αναγκών και διαχείριση των συνεπειών.

5^ο Στάδιο επιχειρήσεων καταστολής δασικών πυρκαγιών: Έλεγχος – Φύλαξη

1. Ενεργούν σύμφωνα με τις οδηγίες και κατευθύνσεις της Δ/νσης Πολιτικής Προστασίας της Περιφέρειας για την υλοποίηση δράσεων πολιτικής προστασίας που συνδέονται με το σκοπό του παρόντος σχεδίου.
2. Βρίσκονται σε άμεση επικοινωνία με τα Γραφεία Πολιτικής Προστασίας των οικείων Δήμων και τη Δ/νση Πολιτικής Προστασίας της οικείας Περιφέρειας, για λόγους αμοιβαίας ενημέρωσης και συντονισμού στη διαχείριση πόρων.
3. Τηρούν κατάσταση με τα διατιθέμενα μέσα και προσωπικό των αρμοδίων υπηρεσιών της Περιφέρειας που λειτουργούν στα όρια της Περιφερειακής τους Ενότητας που με εντολή του Περιφερειάρχη έχουν εμπλακεί προς υποβοήθηση του έργου του ΠΣ, και ενημερώνουν τους επιχειρησιακά υπεύθυνους, μετά από σχετική εντολή της Δ/νσης Πολιτικής Προστασίας της Περιφέρειας, για μερική ή ολική αποκλιμάκωση των πόρων τους.
4. Τηρούν κατάσταση με τα διατιθέμενα μέσα και προσωπικό των αρμοδίων υπηρεσιών της Περιφέρειας που λειτουργούν στα όρια της Περιφερειακής τους Ενότητας που με εντολή του Περιφερειάρχη έχουν εμπλακεί για την αντιμετώπιση εκτάκτων αναγκών και τη διαχείριση των συνεπειών από την εκδήλωση του φαινομένου.
5. Ενεργοποιούν, κατόπιν σχετικών εντολών, τις Εθελοντικές Οργανώσεις της περιοχής που πληρούν τα κριτήρια του Ν.3013/2002 αρθ.14 και του Ν.3536/2007 αρθ. 27.

6. Ενημερώνουν τη Δ/νση Πολιτικής Προστασίας της Περιφέρειας και το ΚΕΠΠ (μετά από συνεννόηση με τη Δ/νση Πολιτικής Προστασίας της Περιφέρειας) σχετικά με την εξέλιξη των δράσεων της Περιφερειακής Ενότητας για την αντιμετώπιση εκτάκτων αναγκών και διαχείριση των συνεπειών.

6° Στάδιο επιχειρήσεων καταστολής δασικών πυρκαγιών: Πλήρης Κατάσβεση

1. Ενεργούν σύμφωνα με τις οδηγίες και κατευθύνσεις της Δ/νσης Πολιτικής Προστασίας της Περιφέρειας για την υλοποίηση δράσεων πολιτικής προστασίας που συνδέονται με το σκοπό του παρόντος σχεδίου.
2. Βρίσκονται σε άμεση επικοινωνία με τα Γραφεία Πολιτικής Προστασίας των οικείων Δήμων και τη Δ/νση Πολιτικής Προστασίας της οικείας Περιφέρειας, για λόγους αμοιβαίας ενημέρωσης και συντονισμού στη διαχείριση πόρων.
3. Τηρούν κατάσταση με τα διατιθέμενα μέσα και προσωπικό των αρμοδίων υπηρεσιών της Περιφέρειας που λειτουργούν στα όρια της Περιφερειακής τους Ενότητας που με εντολή του Περιφερειάρχη έχουν εμπλακεί προς υποβοήθηση του έργου του ΠΣ, και ενημερώνουν τους επιχειρησιακά υπεύθυνους, μετά από σχετική εντολή της Δ/νσης Πολιτικής Προστασίας της Περιφέρειας, για ολική αποκλιμάκωση των πόρων τους.
4. Τηρούν κατάσταση με τα διατιθέμενα μέσα και προσωπικό των αρμοδίων υπηρεσιών της Περιφέρειας που λειτουργούν στα όρια της Περιφερειακής τους Ενότητας που με εντολή του Περιφερειάρχη έχουν εμπλακεί για την αντιμετώπιση εκτάκτων αναγκών και τη διαχείριση των συνεπειών από την εκδήλωση του φαινομένου και ενημερώνουν τους επιχειρησιακά υπεύθυνους, μετά από σχετική εντολή της Δ/νσης Πολιτικής Προστασίας της Περιφέρειας, για μερική ή ολική αποκλιμάκωση των πόρων τους.
5. Συνεργάζονται με τη Δ/νση Πολιτικής Προστασίας της οικείας Περιφέρειας για την εύρεση, διαθέσιμων καταλυμάτων για τους πολίτες οι κατοικίες των οποίων έχουν καεί ή υποστεί σοβαρές ζημιές στην περιοχή ευθύνης των Περιφερειακών τους Ενοτήτων και ενημερώνουν σχετικά τον αρμόδιο Αντιπεριφερειάρχη.
6. Ενημερώνουν τη Δ/νση Πολιτικής Προστασίας της Περιφέρειας και το ΚΕΠΠ (μετά από συνεννόηση με τη Δ/νση Πολιτικής Προστασίας της Περιφέρειας) σχετικά με την εξέλιξη των δράσεων της Περιφερειακής Ενότητας για την αντιμετώπιση εκτάκτων αναγκών και διαχείριση των συνεπειών.

Φάση 4^η Αποκατάσταση – Αρωγή

- Ενεργούν σύμφωνα με τις οδηγίες και κατευθύνσεις της Δ/νσης Πολιτικής Προστασίας της Περιφέρειας για την υλοποίηση δράσεων πολιτικής προστασίας που συνδέονται με το σκοπό του παρόντος σχεδίου.

5. Εντολή προς τα αρμόδια Τμήματα Πολιτικής Προστασίας των Περιφερειακών Ενοτήτων να Ενεργοποιήσουν τις Εθελοντικές Οργανώσεις της περιοχής που πληρούν τα κριτήρια του Ν.3013/2002 αρθ.14 και του Ν.3536/2007 αρθ. 27. Τονίζεται ότι οι χώροι δράσης των ομάδων καθορίζονται στην απόφαση ένταξής τους και οι δράσεις που αναλαμβάνουν πρέπει να αποτελούν μέρος των επιχειρησιακών αναγκών που καθορίζονται από τα ΣΟΠΠ των Περιφερειακών Ενοτήτων και τα ΣΤΟ των Δήμων.
6. Ενημερώνει το ΚΕΠΠ και τη Δ/νση Πολιτικής Προστασίας της Αποκεντρωμένης Διοίκησης σχετικά με την εξέλιξη των δράσεων της Περιφέρειας για την αντιμετώπιση εκτάκτων αναγκών και διαχείριση των συνεπειών.

6° Στάδιο επιχειρήσεων καταστολής δασικών πυρκαγιών: Πλήρης Κατάσβεση

1. Βρίσκεται σε άμεση επικοινωνία με τα Γραφεία Πολιτικής Προστασίας των οικείων Δήμων, τα Τμήματα Πολιτικής Προστασίας των Περιφερειακών Ενοτήτων, καθώς και τη Δ/νση Πολιτικής Προστασίας της οικείας Αποκεντρωμένης Διοίκησης για λόγους αμοιβαίας ενημέρωσης και συντονισμού στη διαχείριση πόρων.
2. Τηρεί κατάσταση με τα διατιθέμενα μέσα και προσωπικό των αρμοδίων υπηρεσιών της Περιφέρειας που με εντολή του Περιφερειάρχη έχουν εμπλακεί προς υποβοήθηση του έργου του ΠΣ και ενημερώνει τους επιχειρησιακά υπεύθυνους, μετά από σχετική εντολή Περιφερειάρχη, για ολική αποκλιμάκωση των πόρων τους.
3. Τηρεί κατάσταση με τα διατιθέμενα μέσα και προσωπικό των αρμοδίων υπηρεσιών της Περιφέρειας που με εντολή του Περιφερειάρχη έχουν εμπλακεί για την αντιμετώπιση εκτάκτων αναγκών και τη διαχείριση των συνεπειών από την εκδήλωση του φαινομένου και ενημερώνει τους επιχειρησιακά υπεύθυνους, μετά από σχετική εντολή, για μερική ή ολική αποκλιμάκωση των πόρων τους.
4. Μεριμνά για την εύρεση διαθέσιμων καταλυμάτων ανά Περιφερειακή Ενότητα για τους πολίτες οι κατοικίες των οποίων έχουν καεί ή υποστεί σοβαρές ζημιές, σε συνεργασία με τα Τμήματα Πολιτικής

-
- Συνεργάζονται με τη Δ/νση Πολιτικής Προστασίας της οικείας Περιφέρειας για την εξασφάλιση καταλυμάτων για τους πολίτες οι κατοικίες των οποίων έχουν καεί ή υποστεί σοβαρές ζημιές στην περιοχή ευθύνης των Περιφερειακών τους Ενοτήτων και ενημερώνουν σχετικά τον αρμόδιο Αντιπεριφερειάρχη.
 - Ενημερώνουν τη Δ/νση Πολιτικής Προστασίας της Περιφέρειας και το ΚΕΠΠ (μετά από συνεννόηση με τη Δ/νση Πολιτικής Προστασίας της Περιφέρειας) σχετικά με την εξέλιξη των δράσεων της Περιφερειακής Ενότητας για την αντιμετώπιση εκτάκτων αναγκών και διαχείριση των συνεπειών.

Προστασίας των οικείων Περιφερειακών Ενοτήτων και τις υπηρεσίες πρόνοιας των οικείων Δήμων και ενημερώνει σχετικά τον Περιφερειάρχη.

- Ενημερώνει το ΚΕΠΠ και τη Δ/ση Πολιτικής Προστασίας της Αποκεντρωμένης Διοίκησης σχετικά με την εξέλιξη των δράσεων της Περιφέρειας για την αντιμετώπιση εκτάκτων αναγκών και διαχείριση των συνεπειών.

Φάση 4^η Αποκατάσταση – Αρωγή

- Κινητοποιεί με εντολή Περιφερειάρχη τις αρμόδιες υπηρεσίες της Περιφέρειας για άμεσο έλεγχο και αποκατάσταση της λειτουργίας υποδομών αρμοδιότητάς τους (οδικό δίκτυο, κλπ), η λειτουργία των οποίων παρουσιάζει δυσχέρειες ή διακόπηκε λόγω δασικών πυρκαγιών
- Εξασφάλιση καταλυμάτων, μετά από εντολή Περιφερειάρχη, των πολιτών οι κατοικίες των οποίων έχουν καεί ή υποστεί σοβαρές ζημιές στην περιοχή ευθύνης τους, σε συνεργασία με τα Τμήματα Πολιτικής Προστασίας των οικείων Περιφερειακών Ενοτήτων και τις υπηρεσίες πρόνοιας των οικείων ΟΤΑ και ενημερώνει σχετικά τον Περιφερειάρχη
- Μεριμνά για την έκδοση σχετικής απόφασης, μετά από εντολή Περιφερειάρχη, για τη συγκρότηση συνεργείων καταγραφής ζημιών σε κατοικίες, προκειμένου να υποβληθεί σχετικό αίτημα προς τον Υπουργό Υποδομών, Μεταφορών και Δικτύων για οριοθέτηση της περιοχής και πιστωτικές διευκολύνσεις για την αποκατάσταση των ζημιών από δασικές πυρκαγιές.
- Μεριμνά για την άμεση απομάκρυνση υλικών και μέσων της Περιφέρειας που χρησιμοποιήθηκαν ή καταστράφηκαν κατά το στάδιο της καταστολής του φαινομένου.
- Ενημερώνει το ΚΕΠΠ και τη Δ/ση Πολιτικής Προστασίας της Αποκεντρωμένης Διοίκησης σχετικά με την εξέλιξη των δράσεων της Περιφέρειας για την αντιμετώπιση εκτάκτων αναγκών και διαχείριση των συνεπειών.

ΜΝΗΜΟΝΙΟ ΕΝΕΡΓΕΙΩΝ Δ/ΝΣΗ ΚΟΙΝΩΝΙΚΗΣ ΜΕΡΙΜΝΑΣ Π.Δ.Ε

ΓΙΑ ΑΝΤΙΜΕΤΩΠΙΣΗ ΕΚΤΑΚΤΩΝ ΑΝΑΓΚΩΝ ΛΟΓΩ ΔΑΣΙΚΩΝ

ΠΥΡΚΑΓΙΩΝ

Φάση 1^η Συνήθης Ετοιμότητα

1. Προβαίνει σε ποιοτικό και ποσοτικό έλεγχο και συντήρηση του αποθηκευμένου υλικού (σκηνές, κουβέρτες, κλπ) των Περιφερειακών Αποθηκευτικών Κέντρων για την ανακούφιση πληγέντων.
2. Επικοινωνεί με τις αρμόδιες Δ/σεις του Υπουργείου Εργασίας, Κοινωνικής Ασφάλισης και Πρόνοιας (Διεύθυνση Κοινωνικής Αντίληψης και Αλληλεγγύης, Διεύθυνση, κλπ) για την διευκρίνηση ζητημάτων σχετικών με την αποθήκευση και διάθεση υλικών (σκηνικό υλικό, κουβέρτες, κλπ) για την

ανακούφιση πληγέντων, αρμοδιότητας του Υπουργείου Εργασίας, Κοινωνικής Ασφάλισης και Πρόνοιας (ΒΔ 972 ΦΕΚ 265/Α/1966, άρθρο 9 παρ. 5 του Ν. 4052/2012).

3. Ενημερώνει τη Δ/ση Πολιτικής Προστασίας για το έτοιμο προς διάθεση αποθηκευμένο υλικό (σκηνές, κουβέρτες, κλπ) των Περιφερειακών Αποθηκευτικών Κέντρων για την ανακούφιση πληγέντων.

Φάση 4^η Αποκατάσταση – Αρωγή

1. Με εντολή Περιφερειάρχη αιτείται από το Υπουργείο Εργασίας, Κοινωνικής Ασφάλισης & Πρόνοιας - Γενική Δ/ση Πρόνοιας - Δ/ση Κοινωνικής Αντίληψης & Αλληλεγγύης τη διάθεση σκηνικού υλικού των Περιφερειακών Αποθηκευτικών Κέντρων για την ανακούφιση πληγέντων.
2. Επικοινωνεί με τις αρμόδιες Δ/σεις του Υπουργείου Εργασίας, Κοινωνικής Ασφάλισης και Πρόνοιας (Διεύθυνση Κοινωνικής Αντίληψης και Αλληλεγγύης, κλπ) για την διευκρίνιση ζητημάτων σχετικών με την αποθήκευση και διάθεση υλικών (σκηνικό υλικό, κουβέρτες, κλπ) για την ανακούφιση πληγέντων, αρμοδιότητας του Υπουργείου Εργασίας, Κοινωνικής Ασφάλισης και Πρόνοιας (ΒΔ 972 ΦΕΚ 265/Α/1966, άρθρο 9 παρ. 5 του Ν. 4052/2012).

ΜΝΗΜΟΝΙΟ ΕΝΕΡΓΕΙΩΝ ΤΜΗΜΑΤΟΣ ΠΟΛΙΤΙΚΗΣ ΠΡΟΣΤΑΣΙΑΣ ΠΕ ΑΙΤΩΛΟΑΚΑΡΝΑΝΙΑΣ

ΓΙΑ ΤΗΝ ΑΝΤΙΜΕΤΩΠΙΣΗ ΕΚΤΑΚΤΩΝ ΑΝΑΓΚΩΝ ΕΞΑΙΤΙΑΣ

ΑΝΤΙΠΥΡΙΚΗΣ ΠΕΡΙΟΔΟΥ 2019

ΠΡΟΣΘΗΚΗ 1: ΤΗΛΕΦΩΝΑ ΜΕΛΩΝ ΣΟΠΠ

ΠΡΟΣΘΗΚΗ 2: ΔΗΜΟΣΙΕΣ ΥΠΗΡΕΣΙΕΣ

ΠΡΟΣΘΗΚΗ 3: ΔΗΜΟΙ ΑΙΤΩΛΟΑΚΑΡΝΑΝΙΑΣ – ΓΡΑΦΕΙΑ Π.Π

ΠΡΟΣΘΗΚΗ 4: ΜΗΧΑΝΗΜΑΤΑ Δ.Τ.Ε. Π.Ε. Αιτωλοακαρνανίας

ΠΡΟΣΘΗΚΗ 5: ΔΑΣΙΚΕΣ ΥΠΗΡΕΣΙΕΣ

ΠΡΟΣΘΗΚΗ 6: ΑΣΤΥΝΟΜΙΚΕΣ ΥΠΗΡΕΣΙΕΣ

ΠΡΟΣΘΗΚΗ 7: ΠΥΡΟΣΒΕΣΤΙΚΕΣ ΥΠΗΡΕΣΙΕΣ

ΠΡΟΣΘΗΚΗ 8: ΛΙΜΕΝΑΡΧΕΙΑ

ΠΡΟΣΘΗΚΗ 9: ΣΤΡΑΤΙΩΤΙΚΕΣ ΜΟΝΑΔΕΣ

ΠΡΟΣΘΗΚΗ 10: ΝΟΣΟΚΟΜΕΙΑ

ΠΡΟΣΘΗΚΗ 11: ΙΔΙΩΤΙΚΑ ΜΗΧΑΝΗΜΑΤΑ – ΜΝΗΜΟΝΙΑ ΣΥΝΕΡΓΑΣΙΑΣ

ΠΡΟΣΘΗΚΗ 12: ΧΩΡΟΙ ΥΠΟΔΟΧΗΣ ΠΛΗΓΕΝΤΩΝ

ΠΡΟΣΘΗΚΗ 13: ΥΛΙΚΑ ΑΠΟΘΗΚΕΥΤΙΚΟΥ ΚΕΝΤΡΟΥ

ΠΡΟΣΘΗΚΗ 14: ΕΘΕΛΟΝΤΙΚΕΣ ΟΜΑΔΕΣ ΕΝΤΑΓΜΕΝΕΣ ΣΤΟ ΜΗΤΡΩΟ ΓΠΠ

**ΠΡΟΣΘΗΚΗ 15: ΕΘΕΛΟΝΤΙΚΕΣ ΟΜΑΔΕΣ ΜΗ ΕΝΤΑΓΜΕΝΕΣ ΣΤΟ ΜΗΤΡΩΟ-ΦΟΡΕΙΣ-ΣΥΛΛΟΓΟΙ
ΕΜΠΛΕΚΟΜΕΝΟΙ ΣΤΗΝ Π.ΠΡΟΣΤΑΣΙΑ**

ΠΡΟΣΘΗΚΗ 16: ΟΑΣΠ - ΤΑΣ - ΔΑΕΦΚ

ΠΡΟΣΘΗΚΗ 17: ΧΡΗΣΙΜΑ ΤΗΛΕΦΩΝΑ ΑΝΑΓΚΗΣ

ΠΡΟΣΘΗΚΗ 18: ΓΟΕΒ-ΤΟΕΒ

ΠΡΟΣΘΗΚΗ 1: ΤΗΛΕΦΩΝΑ ΜΕΛΩΝ ΣΟΠΠ

1. ΠΕΡΙΦΕΡΕΙΑΚΗ ΕΝΟΤΗΤΑ ΑΙΤΩΛΟΑΚΑΡΝΑΝΙΑΣ

ΑΝΤΙΠΕΡΕΙΦΕΡΕΙΑΡΧΗΣ : ΣΤΑΡΑΚΑ ΧΡΙΣΤΙΝΑ.

ΤΗΛΕΦΩΝΟ : 6977701266 -2631361275 – 2631361277

α)ΑΥΤΟΤΕΛΗΣ ΔΙΕΥΘΥΝΣΗ ΠΟΛΙΤΙΚΗΣ ΠΡΟΣΤΑΣΙΑΣ Π.Δ.Ε.

ΠΡΟΙΣΤΑΜΕΝΟΣ : ΓΥΦΤΑΚΗΣ ΝΙΚΟΛΑΟΣ

ΤΗΛΕΦΩΝΟ : 6984606351 - 2613613118

EMAIL : n.gyftakis@pde.gov.gr.

β) ΤΜΗΜΑ ΠΟΛΙΤΙΚΗΣ ΠΡΟΣΤΑΣΙΑΣ Π.Ε. ΑΙΤΩΛΟΑΚΑΡΝΑΝΙΑΣ

ΠΡΟΙΣΤΑΜΕΝΟΣ ; ΤΕΓΑΣ ΙΩΑΝΝΗΣ
ΤΗΛΕΦΩΝΟ : 6944562100- 2631361170
FAX : 2631061677
EMAIL : tpp3@aitnia.pde.gov.gr

δ) ΔΙΕΥΘΥΝΣΗ ΤΕΧΝΙΚΩΝ ΕΡΓΩΝ Π.Ε. ΑΙΤΩΛΟΑΚΑΡΝΑΝΙΑΣ

ΠΡΟΙΣΤΑΜΕΝΟΣ : ΑΛΕΞΟΠΟΥΛΟΣ ΑΝΑΣΤΑΣΙΟΣ
ΤΗΛΕΦΩΝΟ : 2631361630 - 2631361286

ε) ΔΙΕΥΘΥΝΣΗ ΥΓΕΙΑΣ Π.Ε. ΑΙΤΩΛΟΑΚΑΡΝΑΝΙΑΣ

ΠΡΟΙΣΤΑΜΕΝΟΣ ; ΦΑΤΟΥΡΟΣ ΝΙΚΟΛΑΟΣ
ΤΗΛΕΦΩΝΟ ; 2631361645

2. ΠΕΡΙΦΕΡΕΙΑΚΟΙ ΣΥΜΒΟΥΛΟΙ ΠΕΡΙΦΕΡΕΙΑΣ ΔΥΤΙΚΗΣ ΕΛΛΑΔΟΣ

A. ΤΣΟΓΚΑΣ ΓΕΩΡΓΙΟΣ

ΤΗΛΕΦΩΝΟ : 6973880209

B. ΚΟΛΟΒΟΣ ΙΩΑΝΝΗΣ

ΤΗΛΕΦΩΝΟ : 6944718378

3 . ΔΗΜΟΙ ΝΟΜΟΥ ΑΙΤΩΛΟΑΚΑΡΝΑΝΙΑΣ

A. ΔΗΜΟΣ Ι.Π. ΜΕΣΟΛΟΓΓΙΟΥ.

ΔΗΜΑΡΧΟΣ : ΚΑΡΑΠΑΝΟΣ ΝΙΚΟΛΑΟΣ

ΤΗΛΕΦΩΝΟ : 6979983164-26313609

ΑΝΤΙΔΗΜΑΡΧΟΣ ΠΟΛΙΤΙΚΗΣ ΠΡΟΣΤΑΣΙΑΣ : ΚΑΡΑΠΑΠΑΣ ΓΙΩΡΓΟΣ

ΤΗΛΕΦΩΝΟ : 6945166153

B. ΔΗΜΟΣ ΑΓΡΙΝΙΟΥ.

ΔΗΜΑΡΧΟΣ : ΠΑΠΑΝΑΣΤΑΣΙΟΥ ΓΕΩΡΓΙΟΣ
 ΤΗΛΕΦΩΝΟ : 6944774496-2641360300 - 2641360303
 FAX : 2641048498
 EMAIL : dimarxosag@agrinio.gr
 ΑΝΤΙΔΗΜΑΡΧΟΣ ΠΟΛΙΤΙΚΗΣ ΠΡΟΣΤΑΣΙΑΣ : ΓΚΡΙΖΗΣ ΝΙΚΟΛΑΟΣ
 ΤΗΛΕΦΩΝΟ : 6973382712

Γ. ΔΗΜΟΣ ΘΕΡΜΟΥ.

ΔΗΜΑΡΧΟΣ : ΚΩΝΣΤΑΝΤΑΡΑΣ ΣΠΥΡΙΔΩΝ :
 ΤΗΛΕΦΩΝΟ : 6977717845 - 6945579865 - 2644360120
 FAX : 2644023179
 EMAIL : spkonst67@gmail.com

Δ. ΔΗΜΟΣ ΑΚΤΙΟΥ-ΒΟΝΙΤΣΑΣ

ΔΗΜΑΡΧΟΣ : ΑΠΟΣΤΟΛΑΚΗΣ ΘΕΟΔΩΡΟΣ
 ΤΗΛΕΦΩΝΟ : 6976970430 - 2643360109
 FAX : 2643022556
 EMAIL : dhmos.aktiouvonitsas@1258.syzefxis.gov.gr

Ε. ΔΗΜΟΣ ΝΑΥΠΑΚΤΙΑΣ

ΔΗΜΑΡΧΟΣ : ΛΟΥΚΟΠΟΥΛΟΣ ΠΑΝΑΓΙΩΤΗΣ
 ΤΗΛΕΦΩΝΟ ; 6977835004 - 2634360107
 ΑΝΤΙΔΗΜΑΡΧΟΣ : ΚΟΤΣΑΝΑΣ ΑΝΔΡΕΑΣ
 ΤΗΛΕΦΩΝΟ : 6945597118 – 2634031572

ΣΤ. ΔΗΜΟΣ ΑΜΦΙΛΟΧΙΑΣ

ΔΗΜΑΡΧΟΣ : ΚΟΙΜΗΣΗΣ ΑΠΟΣΤΟΛΟΣ

ΤΗΛΕΦΩΝΟ : 6932254771 - 2642360450

FAX : 2642360414

EMAIL : dimamfil@otenet.gr

Θ. ΔΗΜΟΣ ΞΗΡΟΜΕΡΟΥ

ΔΗΜΑΡΧΟΣ : ΓΑΛΟΥΝΗΣ ΕΡΩΤΟΚΡΙΤΟΣ

ΤΗΛΕΦΩΝΟ : 6978991020- 264360538

EMAIL : erotokritos.galounis@gmail.com

4. Π.Ε.Δ Π.Ε.ΑΙΤΩΛΟΑΚΑΡΝΑΝΙΑΣ

ΕΚΠΡΩΣΟΠΟΣ Π.Ε.Δ. : ΜΠΟΥΣΜΠΟΥΡΕΛΗΣ ΔΗΜΗΤΡΙΟΣ

ΤΗΛΕΦΩΝΟ : 6972557533 – 2631360918 - 2631025845

5. 2\39 ΣΡΑΤΟΠΕΔΟ ΕΥΖΩΝΩΝ ΜΕΣΟΛΟΓΓΙ

Διοικητής Σπύρου Δημήτριος -Συνταγματάρχης

Τηλ. επικοινωνίας. 2631022219

6. 131 ΣΜΗΝΑΡΧΙΑ ΜΑΧΗΣ

Στρατιωτικό Αεροδρόμιο Ακτίου

Τηλ. επικοινωνίας. 2682045099

7. Αστυνομική Δ/ση Αιτωλίας

Δ/ντής: Νταλαχάνης Ιωάννης

Τηλ.επικοινωνίας : 2631055720 – 2631055718

8. Αστυνομική Δ/ση Ακαρνανίας

Δ/ντής: Παπαευθυμίου Δημήτριος

Τηλ. επικοινωνίας: 2641057340- 2631024417

9. Λιμεναρχείο Μεσολογγίου

Πλωτάρχης Μελιάδης Νεκτάριος με αντικαταστάτη τον Σουφλή Αθανάσιο

Τηλ. επικοινωνίας 2631051211

11. Π.Υ. Μεσολογίου

Αρχιπύραρχος Μπόκας Χριστόφορος

Τηλ.. επικοινωνίας 2631028787,- 6937210476

12. Π.Υ. Αγρινίου

Αρχιπύραρχος Φούκας Στυλιάνος

Τηλ. επικοινωνίας 2641039672

13. Π.Υ. Αμφιλοχίας

Αρχιπύραρχος : Τζέμος Ευστάθιος

Τηλ. επικοινωνίας 2642022010-69376618480

14. Π.Υ. Ναυπάκτου

Αρχιπύραρχος : Μπέκος Κωνσταντίνος

Τηλ. επικοινωνίας 2634028032

15. Δ/νση Δασών Αιτωλ/νίας

Δ/ντής : Μάζης Νικήτας

Τηλ.. επικοινωνίας 2631022536

16. Δασαρχείο Μεσολογίου

Δασάρχης Φούντας Γεώργιος -Θεόδωρος

Τηλ.. επικοινωνίας 2631028878

17. Δασαρχείο Αγρινίου

Δασάρχης Πολίτη Αλεξάνδρα

Τηλ.. επικοινωνίας 2641057609,57617

18. Δασαρχείο Ναυπάκτου

Δασάρχης Ράπτης Γεώργιος

Τηλ.. 2634022014

19. Δασαρχείο Αμφιλοχίας

Δασάρχης Θεοχαρόπουλος Δημοσθένης

Τηλ. επικοινωνίας. 2642022220

20. Γενικό Νοσοκομείο Μεσολογγίου

Τηλ. επικοινωνίας 2631360183

21. Γενικό Νοσοκομείο Αγρινίου

Τηλ επικοινωνίας 2641361561 - 2631361104

22. ΟΤΕ Μεσολογγίου

Δ/ντής : Παπαηλίας Μιχαήλ

Τηλ. επικοινωνίας 2631051425

23. ΔΕΔΔΗΕ Μεσολογγίου

Δ/ντής: Γαλανης Νικόλαος

Τηλ. επικοινωνίας.2631023500

ΠΡΟΣΘΗΚΗ 2: ΔΗΜΟΣΙΕΣ ΥΠΗΡΕΣΙΕΣ**ΥΠΟΥΡΓΕΙΟ ΠΡΟΣΤΑΣΙΑΣ ΤΟΥ ΠΟΛΙΤΗ****ΓΕΝΙΚΗ ΓΡΑΜΜΑΤΕΙΑ ΠΟΛΙΤΙΚΗΣ ΠΡΟΣΤΑΣΙΑΣ**

ΕΥΑΓΓΕΛΙΣΤΡΙΑΣ 2 ΑΘΗΝΑ ΤΚ 105 63

e-mail: infocivilprotection@gscp.gre-mail: ethelontismos@gscp.gr για θέματα εθελοντών

Τηλ. εργάσιμες ημέρες και ώρες 213 1510 932

Fax: 2131510 935

Για θέματα που σχετίζονται με τρέχουσες έκτακτες ανάγκες ισχύουν τα στοιχεία του Κέντρου Επιχειρήσεων Πολιτικής Προστασίας 2103359901-2

Γενικός Γραμματέας Πολιτικής Προστασίας**ΓΡΑΦΕΙΟ ΓΕΝΙΚΟΥ ΓΡΑΜΜΑΤΕΑ**

1. Κρόμπα Μαρία, Μακρή Ελισσάβετ , Γραμματεία
Τηλ: 213 1510 932 , 213 1510 933
Φαξ: 210 3248122

E-mail: info@gscp.gr

2. Κουρούπης Σπύρος , Ειδικός Σύμβουλος
Τηλ :210 697 7827
Φαξ: 210 3248122

E-mail: skouroupis@gscp.gr

3. Σαΐνη Καλλιόπη, Εθνικός Εκπρόσωπος θεμάτων Π.Π στην
Τηλ: 213 1510 167
Φαξ: 210 3248122

E-mail: info@gscp.gr

4. Συκοβέλη Βασιλική , Πρόγραμμα Interreg
Τηλ: 213 1510 163
Φαξ: 210 3248122

E-mail: vsykoveli@gscp.gr

5. Νικολάου Σπύρος, Πρόγραμμα Interreg
Τηλ: 213 1510 104

Φαξ: 210 3248122

E-mail: snikolaou@gscp.gr**Κέντρο Επιχειρήσεων Πολιτικής Προστασίας (ΚΕΠΠ)**

Ριζαρίου 1, 152 33 Χαλάνδρι
Πιερράκος Δημήτριος, Δ/ντής ΚΕΠΠ
Τηλ: 210 3359 910
Φαξ: 210 3359912

Αξιωματικός Υπηρεσίας

Τηλ: 210 3359 002 , 210 3359 003
Φαξ: 210 3359912

E-mail: kepp@gscp.grkepp@0015.syzefxis.gov.gr**Κ.Ε.Π.Π**

Δ/ντής Πιερράκος Δημήτριος γρ.2103359910 6947563731-6976922586 e-mail
dkepp@gscp.gr Ριζαρίου 1 ΤΚ 152 33 ΧΑΛΑΝΔΡΙ
e-mail: kepp@gscp.gr -Τηλ.Κέντρο Επιχειρήσεων (24ωρη λειτουργία) 210 3359 002-3
Fax: 210 3359 930

Γ.Γ.ΑΠΟΚΕΝΤΡΩΜΕΝΗΣ ΔΙΟΙΚΗΣΗΣ ΠΕΛΟΠΟΝΗΣΟΥ Δ.ΕΛΛΑΔΑΣ-ΙΟΝΙΟΥ

Γενικός Γραμματέας ΓΡΑΦΕΙΟ ΓΕΝΙΚΟΥ ΓΡΑΜΜΑΤΕΑ στην Πάτρα:

ΔΙΟΝΥΣΙΟΣ ΠΑΝΑΓΙΩΤΟΠΟΥΛΟΣ

ΤΑΧ. ΔΙΕΥΘΥΝΣΗ : Ν.Ε.Ο. ΠΑΤΡΩΝ – ΑΘΗΝΩΝ 158, Τ.Κ. 26442, ΠΑΤΡΑ

ΤΗΛ. 2610-490333, 2610-490334, 2610-490352, fax 2610490359

Α.Δ.Π.Δ.Ε. Ι. Δ/ΝΣΗ ΠΟΛΙΤΙΚΗΣ ΠΡΟΣΤΑΣΙΑΣ -

Ν.Ε.Ο. Πατρών-Αθηνών 158, Πάτρα, 26442
Τηλ. 2610-461433, 2610-461435
Fax : 2610-461434

E-mail : dpp@apd-depin.gov.gr

ΠΡΟΪΣΤ. Κατσαρός Δημήτριος 6976518548 και 6975876774

ΠΕΡΙΦΕΡΕΙΑ ΔΥΤΙΚΗΣ ΕΛΛΑΔΑΣ

ΠΕΡΙΦΕΡΕΙΑΡΧΗΣ ΔΥΤΙΚΗΣ ΕΛΛΑΔΑΣ

ΚΑΤΣΙΦΑΡΑΣ ΑΠΟΣΤΟΛΟΣ 6972708387 katsifar@otenet.gr

N.E.O. Πατρών-Αθηνών 32, Πάτρα, 26441

Τηλ: 2613-613500

Φαξ: 2613-613532

Email: grafeio.pde@pde.gov.gr

ΑΝΤΙΠΕΡΙΦΕΡΕΙΑΡΧΕΣ

1. **Αλεξόπουλος Γρηγόρης**, Αντιπεριφερειάρχης ΠΕ ΑΧΑΪΑΣ
[Πανεπιστημίου 254 \(κτίριο Β\), Πάτρα, 26443](#)
Τηλ: 2613-613350 2613-613351, FAX: 2610490151
Email: gr.alexopoulos@pde.gov.gr
Κιν: 6973799145
2. **Γιώργος Γεωργιόπουλος** Αντιπεριφερειάρχης ΠΕ ΗΛΕΙΑΣ
[Διοικητήριο \(Μανωλοπούλου 47\), Πύργος, 27100](#)
Τηλ: 26213-60500
Email: ch.kafiras@pde.gov.gr
Κιν: 6977294246
3. **Χριστίνα Σταρακά** Αντιπεριφερειάρχης ΠΕ ΑΙΤ/ΝΙΑΣ
[Διοικητήριο \(Κύπρου 30\), Μεσολόγγι, 30200](#)
Τηλ: 26313-61277 26313-61275
Κιν: 6977701266
- 4 **Νίκος Μπαλαμπάνης** Αντιπεριφερειάρχης *Ενέργειας και Περιβάλλοντος*
N.E.O. Πατρών-Αθηνών 32, Πάτρα, 26441
Κιν: 6947575157 Τηλ: 2613-613525 Φαξ: 2613-613529
Email:
- 5 **Αντιπεριφερειάρχης Οικονομικών και Αξιοποίησης Περιουσίας Μπράμος Παναγιώτης**
N.E.O. Πατρών-Αθηνών 32, Πάτρα, 26441
Τηλ: 2613-613516 Φαξ: 2613-613519 κιν.: 6972406329
- 6 **Καρπέτας Κων/νος**, Αντιπεριφερειάρχης Περιφερειακής Ανάπτυξης και Επιχειρηματικότητας
N.E.O. Πατρών-Αθηνών 32, Πάτρα, 26441
Τηλ: 2613-613521, 521 Φαξ: 2613-613525
Κιν: 6977696119

Αντιπεριφερειάρχης Αγροτικής Ανάπτυξης: Μητρόπουλος Κων/νος Κιν:6977682604, 2613613216

Αντιπεριφερειάρχης Περιφερειακού Συντονισμού και Διοίκησης – Δημήτρης Δριβήλας 2613613129

κιν: 6973446175

Αντιπεριφερειάρχης Υποδομών και Δικτύων: Γιάννης Λύτρας

Κιν: 6944724202 -2613620231.

Περιφερειακό Συμβούλιο

Αγγελόπουλος Γεώργιος Πρόεδρος
Ν.Ε.Ο. Πατρών-Αθηνών 32, Πάτρα, 26441

Τηλ: 2613-613535

Φαξ: 2613-613538

Εκτελεστική Γραμματέας

Μαράτου Διονυσία, Εκτελεστική Γραμματέας
Ν.Ε.Ο. Πατρών-Αθηνών 32, Πάτρα, 26441

Τηλ: 2613-613530

Φαξ: 2613-613533

Email: d.maratou@pde.gov.gr

ΑΥΤΟΤΕΛΗΣ ΔΙΕΥΘΥΝΣΗ ΠΟΛΙΤΙΚΗΣ ΠΡΟΣΤΑΣΙΑΣ ΠΔΕ

Γυφτάκης Νικόλαος Προϊστάμενος
Πανεπιστημίου 254 (κτίριο Β), Πάτρα, 26443

Τηλ: 2613-613118 Φαξ: 2610-490162

Email: n.gyftakis@pde.gov.gr

Καπερώνης Νικόλαος Διοικητικός

Τηλ : 2613 – 613 – 307 fax 2610 490 162

Email: n.kaperonis@pde.gov.gr

1. Τμήμα Πολιτικής Προστασίας Περιφερειακής Ενότητας Αχαΐας
Προϊστάμενος - **Μπάφας Ιωάννης** 6972873480 Πανεπιστημίου 254 (κτίριο Β), Πάτρα, 26443

Τηλ: 2613-613306 2613-613338 Φαξ: 2613-613339

Email: i.mpafas@pde.gov.gr

2. Τμήμα Πολιτικής Προστασίας Περιφερειακής Ενότητας Αιτωλοακαρνανίας

Τέγας Ιωάννης, Προϊστάμενος
Διοικητήριο (Κύπρου 30), Μεσολόγγι, 30200
Κιν. 6984606354 Τηλ: 26313-61170 Φαξ: 26310-61677
Email: tpp3@aitnia.pde.gov.gr

Διοικητήριο (Κύπρου 30), Μεσολόγγι, 30200
Τηλ: 26313-61105 Φαξ: 26310-55025
Email: tpp2@aitnia.pde.gov.gr

3. Τμήμα Πολιτικής Προστασίας Περιφερειακής Ενότητας Ηλείας
Μπαλκάμος Κωνσταντίνος, Προϊστάμενος
Διοικητήριο (Μανωλοπούλου 47), Πύργος, 27100
Κιν: 6984606355 Τηλ: 26213-60572 Φαξ: 26213-60580

ΓΕΝΙΚΟΙ ΔΙΕΥΘΥΝΤΕΣ Π.Δ.Ε

1. ΓΕΝΙΚΗ Δ/ΝΣΗ ΑΝΑΠΤΥΞΙΑΚΟΥ ΠΡΟΓΡΑΜΜΑΤΙΣΜΟΥ ΠΕΡΙΒΑΛΛΟΝΤΟΣ ΚΑΙ ΥΠΟΔΟΜΩΝ

Καραβίδας Δημήτριος, Γενικός Διευθυντής 6974360502
Ν.Ε.Ο. Πατρών-Αθηνών 32, Πάτρα, 26441
Τηλ: 2613-613602, 2613-613600, Φαξ: 2613-613605
Email: dimitris.karavidas@pde.gov.gr

Διεύθυνση Τεχνικών Έργων Περιφερειακής Ενότητας Αιτωλοακαρνανίας
Αλεξόπουλος Αναστάσιος, Προϊστάμενος
Διοικητήριο Μεσολόγγι 30200
Τηλ: 26313-61630

2. ΓΕΝΙΚΗ Δ/ΣΗ ΕΣΩΤΕΡΙΚΗΣ ΛΕΙΤΟΥΡΓΙΑΣ

Κόλλαρης Κωνσταντίνος, Γενικός Διευθυντής
Πανεπιστημίου 254 (κτίριο Β), Πάτρα, 26443
Κιν: 6944626448, Τηλ: 2613-613146, Φαξ: 2610-490150

Διεύθυνση Διοικητικού –Οικονομικού Περιφερειακής Ενότητας Αιτωλοακαρνανίας

Καπλάνης Χριστόφορος
Διοικητήριο Μεσολόγγι 30200
Τηλ: 26313-61102

3. ΓΕΝΙΚΗ Δ/ΝΣΗ ΠΕΡΙΦ.ΑΓΡΟΤΙΚΗΣ ΟΙΚΟΝΟΜΙΑΣ ΚΑΙ ΚΤΗΝΙΑΤΡΙΚΗΣ

Βέρρας Σταύρος, Γενικός Διευθυντής
Παπαδιαμάντη 14 και Αρέθα, Πάτρα, 26443
Κιν: 6974283233 Τηλ: 2613-613225
Email: gd.peraok@pde.gov.gr

Διεύθυνση Αγροτικής Οικονομίας και Κτηνιατρικής Περιφερειακής Ενότητας Αιτωλοακαρνανίας
Νικολοπουλος Στέφανος, Προϊστάμενος
Διοικητήριο Μεσολόγγι 30200
Τηλ: 26313-61112

4. ΓΕΝΙΚΗ Δ/ΝΣΗ ΑΝΑΠΤΥΞΗΣ

Τσολοδήμος Νικόλαος Γενικός Διευθυντής
Πανεπιστημίου 254 Πάτρα 26443
Τηλ: 2610-420762
Email: gd.anap@pde.gov.gr

Διεύθυνση Ανάπτυξης Περιφερειακής Ενότητας Αιτωλοακαρνανίας
Καραθανάση Ειρήνη Προϊστάμενος
Διοικητήριο Μεσολόγγι 30200
Τηλ: 26313-61140

5. ΓΕΝΙΚΗ Δ/ΝΣΗ ΜΕΤΑΦΟΡΩΝ ΚΑΙ ΕΠΙΚΟΙΝΩΝΙΩΝ

Μέγκας Ιωάννης, Γενικός Διευθυντής
Πανεπιστημίου 254 (κτίριο Β), Πάτρα, 26443
Κιν.: 6972709687 Τηλ: 2613-613160, Φαξ: 2610-437058 -
Email: i.megas@pde.gov.gr

Διεύθυνση Μεταφορών και Επικοινωνιών Περιφερειακής Ενότητας Αιτωλοακαρνανίας
Γυφτόγιαννης Γεράσιμος, Προϊστάμενος
Διοικητήριο Μεσολόγγι 30200
Τηλ: 26313-61115

6. ΓΕΝΙΚΗ Δ/ΝΣΗ ΔΗΜΟΣΙΑΣ ΥΓΕΙΑΣ ΚΑΙ ΚΟΙΝΩΝΙΚΗΣ ΜΕΡΙΜΝΑΣ

Πλώτα Γεωργία, Γενικός Διευθυντής
Κανάρη 44, Πάτρα, 26222
Κιν:6937425868, Τηλ: 2613-620704 Φαξ: 2610-316759
Email: gd.dykm@pde.gov.gr

Διεύθυνση Δημόσιας Υγείας και Κοινωνικής Μέριμνας Π.Ε. Αιτωλοακαρνανίας
Φατούρος Νικόλαος, Προϊστάμενος
Διοικητήριο Μεσολόγγι 30200
Τηλ: 26313-61115

ΠΡΟΣΘΗΚΗ 3: ΔΗΜΟΙ ΑΙΤΩΛΟΑΚΑΡΝΑΝΙΑΣ

A. ΔΗΜΟΣ Ι.Π. ΜΕΣΟΛΟΓΓΙΟΥ.

ΔΗΜΑΡΧΟΣ : ΚΑΡΑΠΑΝΟΣ ΝΙΚΟΛΑΟΣ
ΤΗΛΕΦΩΝΟ : 6979983164-26313609
ΑΝΤΙΔΗΜΑΡΧΟΣ ΠΟΛΙΤΙΚΗΣ ΠΡΟΣΤΑΣΙΑΣ : ΚΑΡΑΠΑΠΑΣ ΓΙΩΡΓΟΣ
ΤΗΛΕΦΩΝΟ : 6945166153

B. ΔΗΜΟΣ ΑΓΡΙΝΙΟΥ.

ΔΗΜΑΡΧΟΣ : ΠΑΠΑΝΑΣΤΑΣΙΟΥ ΓΕΩΡΓΙΟΣ
ΤΗΛΕΦΩΝΟ : 6944774496-2641360300 - 2641360303
FAX : 2641048498
EMAIL : dimarxosag@agrinio.gr
ΑΝΤΙΔΗΜΑΡΧΟΣ ΠΟΛΙΤΙΚΗΣ ΠΡΟΣΤΑΣΙΑΣ: ΓΚΡΙΖΗΣ ΝΙΚΟΛΑΟΣ
ΤΗΛΕΦΩΝΟ : 6973382712

Γ. ΔΗΜΟΣ ΘΕΡΜΟΥ.

ΔΗΜΑΡΧΟΣ : ΚΩΝΣΤΑΝΤΑΡΑΣ ΣΠΥΡΙΔΩΝ :
ΤΗΛΕΦΩΝΟ : 6977717845 - 6945579865 - 2644360120
FAX : 2644023179

EMAIL : spkonst67@gmail.com**Δ. ΔΗΜΟΣ ΑΚΤΙΟΥ-ΒΟΝΙΤΣΑΣ**

ΔΗΜΑΡΧΟΣ : ΑΠΟΣΤΟΛΑΚΗΣ ΘΕΟΔΩΡΟΣ
 ΤΗΛΕΦΩΝΟ : 6976970430 - 2643360109
 FAX : 2643022556
 EMAIL : dhmos.aktiouvonitsas@1258.syzefxis.gov.gr

Ε. ΔΗΜΟΣ ΝΑΥΠΑΚΤΙΑΣ

ΔΗΜΑΡΧΟΣ : ΛΟΥΚΟΠΟΥΛΟΣ ΠΑΝΑΓΙΩΤΗΣ
 ΤΗΛΕΦΩΝΟ ; 6977835004 - 2634360107
 ΑΝΤΙΔΗΜΑΡΧΟΣ ΠΟΛΙΤΙΚΗΣ ΠΡΟΣΤΑΣΙΑΣ : ΚΟΤΣΑΝΑΣ ΑΝΔΡΕΑΣ
 ΤΗΛΕΦΩΝΟ : 6945597118 – 2634031572

ΣΤ. ΔΗΜΟΣ ΑΜΦΙΛΟΧΙΑΣ

ΔΗΜΑΡΧΟΣ : ΚΟΙΜΗΣΗΣ ΑΠΟΣΤΟΛΟΣ
 ΤΗΛΕΦΩΝΟ ; 6932254771 - 2642360450
 FAX : 2642360414
 EMAIL : dimamfil@otenet.gr

Θ. ΔΗΜΟΣ ΞΗΡΟΜΕΡΟΥ

ΔΗΜΑΡΧΟΣ : ΓΑΛΟΥΝΗΣ ΕΡΩΤΟΚΡΙΤΟΣ
 ΤΗΛΕΦΩΝΟ : 6978991020- 264360538
 EMAIL : erotokritos.galounis@gmail.com

**ΠΡΟΣΘΗΚΗ 4: ΜΗΧΑΝΟΛΟΓΙΚΟΣ ΕΞΟΠΛΙΣΜΟΣ ΔΙΕΥΘΥΝΣΗΣ
ΤΕΧΝΙΚΩΝ ΕΡΓΩΝ Π.Ε ΑΙΤΩΛΟΑΚΑΡΝΑΝΙΑΣ**

Α/Α	ΕΙΔΟΣ Μ.Ε.	ΑΡΙΘ. ΚΥΚΛΟΦ.	ΧΕΙΡΙΣΤΗΣ	ΤΗΛΕΦΩΝΟ
1	Α)Πρωθητήρας (Μπουλντόζα)	ΜΕ 102693	Καλιακμάνης Γεώργιος	6972695307

	Β) Προωθητήρας (Μπουλντόζα)	Κ.Υ. 7001	Αθανασόπουλος Αθ.	6972793480
2	Διαμορφωτήρας (Γκρέϊντερ)	ΜΕ 111657	Βαρβαρέσος Διονύσιος	6932351727
3	Α) Φορτωτής Λαστιχοφόρος Β) Φορτωτής Λαστιχοφόρος	ΜΕ 93144 ΚΥ 7002	Καπές Δημήτριος Τασουλης Αθ.	6977390227 6944787924
4	J C B	ΜΕ 104426	Δρίβας Νικόλαος	6987013298
5	Ρυμουλκό – Φορηγό	ΚΥ 7477	Καψάλης Γεώργιος	6975862033
6	Φορηγό – Ανατρεπόμενο	ΚΗΥ 7500	Μπανης Κωνσταντίνος	6976442223
7	-\\-	ΚΗΥ 7483	Γρέκας Βασίλειος	6979445917
8	Αλατιέρα (UNIMOG)	ΚΗΟ 6965	Μπανης Κωνσταντίνος	6976442223

ΠΡΟΣΘΗΚΗ 5: ΔΑΣΙΚΕΣ ΥΠΗΡΕΣΙΕΣ

Δ/ση Δασών Αιτωλ/νίας

Δ/ντής : Μάζης Νικήτας

Τηλ.. επικοινωνίας 2631022536

Δασαρχείο Μεσολογγίου

Δασάρχης Φούντας Γεώργιος -Θεόδωρος

Τηλ.. επικοινωνίας 2631028878

Δασαρχείο Αργινίου

Δασάρχης Πολίτη Αλεξάνδρα

Τηλ.. επικοινωνίας 2641057609,57617

Δασαρχείο Ναυπάκτου

Δασάρχης Ράπτης Γεώργιος

Τηλ.. 2634022014

Δασαρχείο Αμφιλοχίας

Δασάρχης Θεοχαρόπουλος Δημοσθένης

Τηλ. επικοινωνίας. 2642022220

ΠΡΟΣΘΗΚΗ 6: ΑΣΤΥΝΟΜΙΚΕΣ ΥΠΗΡΕΣΙΕΣ**Αστυνομική Δ/ση Αιτωλίας**

Δ/ντής: Νταλαχάνης Ιωάννης

Τηλ.επικοινωνίας : 2631055720 - 2631055718

Αστυνομική Δ/ση Ακαρνανίας

Δ/ντής: Παπαευθυμίου Δημήτριος

Τηλ. επικοινωνίας: 2641057340- 2631024417

ΠΡΟΣΘΗΚΗ 7: ΠΥΡΟΣΒΕΣΤΙΚΕΣ ΥΠΗΡΕΣΙΕΣ**Π.Υ. Μεσολογγίου**

Αρχιπύραρχος Μπόκας Χριστόφορος

Τηλ.. επικοινωνίας 2631028787,- 6937210476

Π.Υ. Αργινίου

Αρχιπύραρχος Πέτρακης

Τηλ. επικοινωνίας 2641039672

Π.Υ. Αμφιλοχίας

Αρχιπύραρχος : Τζέμος Ευστάθιος

Τηλ. επικοινωνίας 2642022010-69376618480

Π.Υ. Ναυπάκτου

Αρχιπύραρχος : Μπεκος Κωνσταντίνος

Τηλ. επικοινωνίας 2634028032

ΠΡΟΣΘΗΚΗ 8 : ΛΙΜΕΝΑΡΧΕΙΑ

Λιμεναρχείο Μεσολογγίου

Πλωτάρχης Μελιάδης Νεκτάριος με αντικαταστάτη τον Σουφλή Αθανάσιο

Τηλ. επικοινωνίας 2631051211

ΠΡΟΣΘΗΚΗ 9 : ΣΤΡΑΤΙΩΤΙΚΕΣ ΜΟΝΑΔΕΣ

2139 ΣΡΑΤΟΠΕΔΟ ΕΥΖΩΝΩΝ ΜΕΣΟΛΟΓΓΙ

Διοικητής Σπύρου Δημήτριος -Συνταγματάρχης

Τηλ. επικοινωνίας. 2631022219

131 ΣΜΗΝΑΡΧΙΑ ΜΑΧΗΣ

Στρατιωτικό Αεροδρόμιο Ακτίου

Τηλ. επικοινωνίας. 2682045099

ΠΡΟΣΘΗΚΗ 10: ΝΟΣΟΚΟΜΕΙΑ

Γενικό Νοσοκομείο Μεσολογγίου

Τηλ. επικοινωνίας 2631360183

Γενικό Νοσοκομείο Αγρινίου

Τηλ επικοινωνίας 2641361561 – 2631361104

ΠΡΟΣΘΗΚΗ 11: ΙΔΙΩΤΙΚΑ ΜΗΧΑΝΗΜΑΤΑ – ΜΝΗΜΟΝΙΑ ΣΥΝΕΡΓΑΣΙΑΣ

ΟΝΟΜΑ	ΜΗΧΑΝΗΜΑΤΑ	ΠΑΡΑΤΗΡΗΣΕΙΣ
ΑΝΤΩΝΙΟΥ ΗΛΙΑΣ	ΦΟΡΤΩΤΗΣ ΛΑΣΤΙΧΟΦΟΡΟΣ ΦΟΡΤΩΤΗΣ ΕΡΠΥΣΤΙΟΦΟΡΟΣ ΦΟΡΤΗΓΟ 14 ΤΟΝΟΙ	ΘΕΡΜΟ
ΚΟΤΣΑΛΟΣ ΗΛΙΑΣ	ΠΡΟΩΘΗΤΗΣ, JCB, ΦΟΡΤΩΤΗΣ, ΤΡΑΚΤΕΡ, ΦΟΡΤΗΓΟ, ΤΣΑΠΑ	ΜΕΣΟΛΟΓΓΙ
ΑΤΛΑΣ ΤΕΧΝΙΚΗ	ΦΟΡΤΩΤΗΣ, ΕΡΠΥΣΤΡΙΟΦΟΡΟ, ΤΣΑΠΑ, ΦΟΡΤΗΓΟ	ΝΑΥΠΑΚΤΟΣ
ΑΤΛΑΣ ΚΑΤΑΣΚΕΥΑΣΤΙΚΗ	ΦΟΡΤΩΤΗΣ, ΕΡΠΥΣΤΡΙΟΦΟΡΟ ΤΡΑΚΤΕΡ, ΦΟΡΤΗΓΟ	ΝΑΥΠΑΚΤΟΣ
ΘΕΩΔΩΡΟΠΟΥΛΟΣ ΗΛΙΑΣ	JCB, ΦΟΡΤΗΓΟ	ΝΑΥΠΑΚΤΟΣ
ΛΑΙΝΗΣ ΚΩΣΤΑΝΤΙΝΟΣ	ΦΟΡΤΩΤΗΣ, ΦΟΡΤΗΓΑ	ΝΑΥΠΑΚΤΟΣ
ΜΠΑΝΙΑΣ ΚΩΣΤΑΝΤΙΝΟΣ	ΕΚΣΚΑΦΕΑΣ, ΦΟΡΤΩΤΗΣ, ΠΡΟΩΘΗΤΗΣ, ΦΟΡΤΗΓΟ	ΝΑΥΠΑΚΤΟΣ
ΑΠΟΣΤΟΛΟΠΟΥΛΟΣ ΓΕΩΡΓΙΟΣ	ΚΑΛΑΘΟΦΟΡΟ, ΚΑΤΑΣΤΡΟΦΕΑ, ΧΟΡΤΟΚΟΠΤΙΚΟ, ΤΡΑΚΤΕΡ	ΝΑΥΠΑΚΤΟΣ
ΑΙΤΩΛΙΚΗ ΤΕΧΝΙΚΗ	ΦΟΡΤΩΤΗΣ, ΕΚΣΚΑΦΕΑΣ, ΦΟΡΤΗΓΟ	ΝΑΥΠΑΚΤΟΣ
ΠΑΤΣΙΑΛΟΣ ΣΩΤΗΡΙΟΣ	, ΕΡΠΥΣΤΡΙΟΦΟΡΟ ΦΟΡΤΗΓΟ,	ΑΓΡΙΝΙΟ

ΠΡΟΣΘΗΚΗ 12: ΧΩΡΟΙ ΥΠΟΔΟΧΗΣ ΠΛΗΓΕΝΤΩΝ

1. Δήμος Ακτίου – Βόνιτσας

Κλειστό Γυμναστήριο Δ.Δ. Βόνιτσας Εμβαδόν : 1800 μ²
 Χρήση : δημοτικός χώρος άθλησης
 Παροχές : ύδρευση – αποχέτευση – ρεύμα
 Προτεινόμενες εργασίες : Διαμόρφωση εξωτερικού χώρου

2. Δήμος Ναυπακτίας

Γήπεδα των Δ.Δ. : Ναυπάκτου , Αντιρρίου , Ξηροπηγάδου και Λυγιάς Εμβαδόν : 31.000 μ²

Χρήση : δημοτικοί χώροι άθλησης

Παροχές : ύδρευση – αποχέτευση – ρεύμα (πλην του Γηπέδου Δ.Δ. Ξηροπηγάδου)

Προτεινόμενες εργασίες : Σύνδεση του Γηπέδου Ξηροπηγάδου με ηλεκτρικό ρεύμα

3.Δήμος Θέρμου

α) Περιβάλλον χώρος Δημαρχείου και χώρος στάθμευσης Θέρμου Εμβαδόν : 6.000 μ²

Χρήση : Δημόσιο

Παροχές : ύδρευση – ρεύμα

Πλατεία Μέγα Δένδρου

Χρήση : δημόσιο

Εμβαδόν : 280 μ²

Παροχές : ύδρευση -ρεύμα

Πλατεία Ταξιάρχη

Χρήση : δημόσιο

Εμβαδόν : 350 μ²

Παροχές : ύδρευση -ρεύμα

Πλατεία Αβαρικού

Χρήση : δημόσιο

Εμβαδόν : 476 μ²

Παροχές : ύδρευση -ρεύμα

Πλατεία Άνω Μυρτιάς

Χρήση : δημόσιο

Εμβαδόν : 630 μ²

Παροχές : ύδρευση -ρεύμα

Πλατεία Κάτω Μυρτιάς

Χρήση : δημόσιο

Εμβαδόν : 550 μ²

Παροχές : ύδρευση -ρεύμα

Πλατεία Ανάληψης

Χρήση : δημόσιο

Εμβαδόν : 420 μ²

Παροχές : ύδρευση -ρεύμα

Περιβάλλον χώρος Ι.Ν. Θεοτόκου – Αγίας Σοφίας

Χρήση : δημόσιο

Εμβαδόν : 500 μ²

Παροχές : ύδρευση -ρεύμα

Πλατεία Άνω Χρυσοβίτσας

Χρήση : δημόσιο

Εμβαδόν : 1200 μ²

Παροχές : ύδρευση -ρεύμα

Πλατεία Κάτω Χρυσοβίτσας

Χρήση : δημόσιο

Εμβαδόν : 600 μ²

Παροχές : ύδρευση -ρεύμα

- Πλατεία Αετόπετρας
Χρήση : δημόσιο
Εμβαδόν : 250 μ²
Παροχές : ύδρευση -ρεύμα

4. Δήμος Ι.Π. Μεσολογγίου

- Δημοτικό Στάδιο Μεσολογγίου
Χρήση : Δημόσιο
Εμβαδόν : 10.000 μ²
Παροχές : ύδρευση – ρεύμα – αποχέτευση
- Γήπεδο ΓΟΜ
Χρήση : Δημόσιο
Εμβαδόν : 6.000 μ²
Παροχές : ύδρευση – ρεύμα – αποχέτευση
- Πάρκο «Καλά Καθούμενα» , Πάρκο Ανατολικών Αλιπέδων , Πάρκο πλησίον Κήπου
Ηρώων
Χρήση : Δημόσιο
Εμβαδόν : 40.000 μ²
Παροχές : ύδρευση – ρεύμα – αποχέτευση
- Προαύλιος χώρος Δημ. Σχολείου Ρετσίνων
Χρήση : Δημόσιο
Εμβαδόν : 2.000 μ²
Παροχές : ύδρευση – ρεύμα
- Προαύλιος χώρος Δ.Σ. Μουσούρων
Χρήση : Δημόσιο
Εμβαδόν : 1.000 μ²
Παροχές : ύδρευση – ρεύμα – αποχέτευση
- Κεντρική Πλατεία Αγίου Γεωργίου
Χρήση : Δημόσιο
Εμβαδόν : 800 μ²
Παροχές : ύδρευση – ρεύμα

- Παιδική χαρά Αγίου Γεωργίου
Χρήση : Δημόσιο
Εμβαδόν : 1.000 μ²
Παροχές : ύδρευση – ρεύμα
- Προαύλιοι χώροι Δημοτικών Σχολείων Αγίου Γεωργίου , Κουτσοχερίου και
Ξηρέϊκων
Χρήση : Δημόσιο
Εμβαδόν : 5.000 μ²
Παροχές : ύδρευση – ρεύμα
- Κεντρική πλατεία Αγίου Θωμά
Χρήση : Δημόσιο
Εμβαδόν : 4.000 μ²
Παροχές : ύδρευση – ρεύμα

- Προαύλιος χώρος Δ.Σ. και Νηπιαγωγείου Αγίου Θωμά
Χρήση : Δημόσιο
Εμβαδόν : 1.500 μ²
Παροχές : ύδρευση – ρεύμα
- Πλατεία Οδυσσέα Ελύτη – Άνω Ευηνοχώρι
Χρήση : Δημόσιο
Εμβαδόν : 5.000 μ²
Παροχές : ύδρευση – ρεύμα
- Πλατεία Νιαβή – Κάτω Ευηνοχώρι
Χρήση : Δημόσιο
Εμβαδόν : 4.000 μ²
Παροχές : ύδρευση – ρεύμα
- Δημοτικό Στάδιο Ευηνοχωρίου
Χρήση : Δημόσιο
Εμβαδόν : 6.000 μ²
Παροχές : ύδρευση – ρεύμα – αποχέτευση
- Κεντρική Πλατεία Κουδουνίου
Χρήση : Δημόσιο
Εμβαδόν : 3.000 μ²
Παροχές : ύδρευση – ρεύμα
- Πλατεία στην θέση «ΚΡΥΦΟ» Πενταλόφου
Χρήση : Δημόσιο
Εμβαδόν : 1.000 μ²
Παροχές : ύδρευση – ρεύμα
- Προαύλιος χώρος Δ.Σ. Πενταλόφου
Χρήση : Δημόσιο
Εμβαδόν : 1.000 μ²
Παροχές : ύδρευση – ρεύμα – αποχέτευση
- Δημοτικό Γυμναστήριο Πενταλόφου
Χρήση : Δημόσιο
Εμβαδόν : 3.000 μ²
Παροχές : ύδρευση – ρεύμα – αποχέτευση

- Δημοτικό Στάδιο Γουριάς
Χρήση : Δημόσιο
Εμβαδόν : 1.000 μ²
Παροχές : ύδρευση – ρεύμα – αποχέτευση
- Προαύλιος χώρος Δ.Σ. Γουριάς
Χρήση : Δημόσιο
Εμβαδόν : 1.000 μ²
Παροχές : ύδρευση – ρεύμα – αποχέτευση
- Κεντρική πλατεία Κατοχής
Χρήση : Δημόσιο
Εμβαδόν : 2.000 μ²
Παροχές : ύδρευση – ρεύμα – αποχέτευση
- Δημοτικό Στάδιο Κατοχής
Χρήση : Δημόσιο

Εμβαδόν : 7.000 μ²
 Παροχές : ύδρευση – ρεύμα – αποχέτευση
 Δημοτικό Στάδιο Αιτωλικού
 Χρήση : Δημόσιο
 Εμβαδόν : 10.000 μ²
 Παροχές : ύδρευση – ρεύμα – αποχέτευση

5. Δήμος Αμφιλοχίας

- Δημοτικό Στάδιο Αμφιλοχίας και περιβάλλοντες χώροι αυτού
 Χρήση : δημόσιο – χώρος άθλησης
 Εμβαδόν : 16.000 μ²
 Παροχές : ύδρευση – ρεύμα- τηλέφωνο – αποχέτευση
- Αύλειος χώρος Λυκείου Αμφιλοχίας
 Χρήση : δημόσιο – χώρος άθλησης
 Εμβαδόν : 2.000 μ²
 Παροχές : ύδρευση – ρεύμα- τηλέφωνο – αποχέτευση
- Αύλειοι χώροι Α΄ και Β΄ Δημοτικών Σχολείων Αμφιλοχίας
 Χρήση : δημόσιο
 Εμβαδόν : 560 + 550 μ²
 Παροχές : ύδρευση – ρεύμα- τηλέφωνο – αποχέτευση
- Αύλειος χώρος ΕΠΑΛ Αμφιλοχίας
 Χρήση : δημόσιο
 Εμβαδόν : 2.800 μ²
 Παροχές : ύδρευση – ρεύμα- τηλέφωνο – αποχέτευση
- Αύλειος χώρος Δ.Σ. Σπάρτου
 Χρήση : δημόσιο
 Εμβαδόν : 570 μ²
 Παροχές : ύδρευση – ρεύμα- τηλέφωνο – αποχέτευση
- Αύλειος χώρος Γυμνασίου Σαρδινίων

- Χρήση : δημόσιο
 Εμβαδόν : 820 μ²
 Παροχές : ύδρευση – ρεύμα- τηλέφωνο – αποχέτευση
- Αύλειος χώρος Α Παιδικού Σταθμού Αμφιλοχίας
 Χρήση : δημόσιο
 Εμβαδόν : 400 μ²
 Παροχές : ύδρευση – ρεύμα- τηλέφωνο – αποχέτευση
- Αύλειος χώρος Γυμνασίου Λουτρού
 Χρήση : δημόσιο
 Εμβαδόν : 4200 μ²
 Παροχές : ύδρευση – ρεύμα- τηλέφωνο – αποχέτευση
- Αύλειος χώρος Δ.Σ. Στάνου
 Χρήση : δημόσιο
 Εμβαδόν : 1.400 μ²
 Παροχές : ύδρευση – ρεύμα- τηλέφωνο – αποχέτευση
- Αύλειος χώρος Δ.Σ. Ανοιξιιάτικου
 Χρήση : δημόσιο

- Εμβαδόν : 2900 μ²
Παροχές : ύδρευση –ρεύμα- τηλέφωνο –αποχέτευση
- Κατασκήνωση Μπούκας Αμφιλοχίας
Χρήση : δημόσιο
Εμβαδόν : 6000 μ²
Παροχές : ύδρευση –ρεύμα- τηλέφωνο –αποχέτευση
- Αύλειος χώρος Δ.Σ. Μπούκας
Χρήση : δημόσιο
Εμβαδόν : 250 μ²
Παροχές : ύδρευση –ρεύμα- τηλέφωνο –αποχέτευση
- Γήπεδο Μενιδίου
Χρήση : δημόσιο – χώρος άθλησης
Εμβαδόν : 5.400 μ²
Παροχές : ύδρευση –ρεύμα- αποχέτευση
- Αύλειος χώρος Δ.Σ. Μενιδίου
Χρήση : δημόσιο
Εμβαδόν : 2650 μ²
Παροχές : ύδρευση –ρεύμα- τηλέφωνο –αποχέτευση
- Αύλειος χώρος Δ.Σ. Χρυσοπηγής
Χρήση : δημόσιο
Εμβαδόν : 400 μ²
Παροχές : ύδρευση –ρεύμα- τηλέφωνο –αποχέτευση
- Αύλειος χώρος Δ.Σ. Χρυσοράχης
Χρήση : δημόσιο
Εμβαδόν : 100 μ²
Παροχές : ύδρευση –ρεύμα- τηλέφωνο –αποχέτευση

- Γήπεδο Χαλκιοπούλων
Χρήση : δημόσιο – χώρος άθλησης
Εμβαδόν : 4900 μ²
Παροχές : ύδρευση –αποχέτευση
- Αύλειος χώρος Δ.Σ. Χαλκιοπούλου
Χρήση : δημόσιο
Εμβαδόν : 980 μ²
Παροχές : ύδρευση –ρεύμα- τηλέφωνο –αποχέτευση
- Γήπεδο Γιαννοπούλων
Χρήση : δημόσιο – χώρος άθλησης (5x5)
Εμβαδόν : 300 μ²
Παροχές : ύδρευση –ρεύμα
- Γήπεδο Περδικακίου
Χρήση : δημόσιο – χώρος άθλησης (5x5)
Εμβαδόν : 300 μ²
Παροχές : ύδρευση –ρεύμα
- Αύλειος χώρος Δ.Σ. Περδικακίου

Χρήση : δημόσιο

Εμβαδόν : 1.100 μ²

Παροχές : ύδρευση –ρεύμα- τηλέφωνο –αποχέτευση

- Αύλειος χώρος Γυμνασίου – Λυκείου Εμπεισσού

Χρήση : δημόσιο

Εμβαδόν : 1.200 μ²

Παροχές : ύδρευση –ρεύμα- τηλέφωνο –αποχέτευση

- Αύλειος χώρος Γυμνασίου Μαλεσιάδας

Χρήση : δημόσιο

Εμβαδόν : 1.400 μ²

Παροχές : ύδρευση –ρεύμα- τηλέφωνο –αποχέτευση

- Αύλειος χώρος Δ.Σ. Μαλεσιάδας

Χρήση : δημόσιο

Εμβαδόν : 650 μ²

Παροχές : ύδρευση –ρεύμα- τηλέφωνο –αποχέτευση

- Αύλειος χώρος Δ.Σ. Βρουβιανών

Χρήση : δημόσιο

Εμβαδόν : 450 μ²

Παροχές : ύδρευση –ρεύμα- τηλέφωνο –αποχέτευση

- Αύλειος χώρος Δ.Σ. Πετσαλίων

Χρήση : δημόσιο

Εμβαδόν : 400 μ²

Παροχές : ύδρευση –ρεύμα- τηλέφωνο –αποχέτευση

- Αύλειος χώρος Δ.Σ. Θυάμου

Χρήση : δημόσιο

Εμβαδόν : 2.000 μ²

Παροχές : ύδρευση –ρεύμα- τηλέφωνο –αποχέτευση

- Αύλειος χώρος Δ.Σ. Αμοργιανών

Χρήση : δημόσιο

Εμβαδόν : 1.250 μ²

Παροχές : ύδρευση –ρεύμα- τηλέφωνο –αποχέτευση

6. Δήμος Αγρινίου

1. ΔΗΜΟΤΙΚΗ ΕΝΟΤΗΤΑ ΑΓΡΙΝΙΟΥ

- Πλατεία Μελίνας Μερκούρη
- Πλατεία Αγίου Κων/νου
- Πλατεία Αη-Γιάννη Ρηγανά
- Πάρκο
- Προαύλιο Ι.Ν.Αγίας Τριάδας
- Προαύλιο Ι.Ν.Αγίου Δημητρίου
- Προαύλιο Ι.Ν.Παλαιού Αγίου Χριστοφόρου
- Προαύλιο Ι.Ν.Αγίας Παρασκευής
- Δημοτικό Αθλητικό Κέντρο «ΜΙΧΑΛΗΣ ΚΟΥΣΗΣ»
- Γήπεδο Παναιτωλικού
- Γήπεδο Αγίου Κων/νου

- Γήπεδο Αη-Γιάννη Ρηγανά
- Προαύλιος χώρος Παπαστρατειών Εκπαιδευτηρίων
- Υπαίθριος χώρος στάθμευσης (σφαγεία)

2. ΤΟΠΙΚΕΣ ΕΝΟΤΗΤΕΣ ΔΗΜΟΤΙΚΗΣ ΕΝΟΤΗΤΑΣ ΑΓΡΙΝΙΟΥ

Για τις Τοπικές Κοινότητες της Δημοτικής Ενότητας Αγρινίου (πρώην Καποδιστριακός Δ. Αγρινίου), ήτοι Τ.Ε. ΚΑΛΥΒΙΩΝ - Τ.Ε. ΔΟΚΙΜΙΟΥ - Τ.Ε. ΚΑΜΑΡΟΥΛΑΣ - Τ.Ε. ΣΚΟΥΤΕΣΙΑΔΑΣ - Τ.Ε. ΑΓ. ΝΙΚΟΛΑΟΥ - Κοινότητα ΣΧΙΝΟΥ, ως χώροι καταυλισμού και ανάλογα με την έκταση της καταστροφής, μπορούν να χρησιμοποιηθούν αντίστοιχα και εφόσον διατίθενται, οι κάτωθι χώροι με την προϋπόθεση ότι δεν θα είναι κοντά σε κτίρια:

- κεντρικές πλατείες,
- προαύλια σχολείων,
- προαύλια εκκλησιών,
- ανοικτά γήπεδα μπάσκετ, βόλεϋ κλπ.,
- γήπεδα ποδοσφαίρου.

3. ΔΗΜΟΤΙΚΗ ΕΝΟΤΗΤΑ ΣΤΡΑΤΟΥ

- Τοπική Κοινότητα Στράτου : Κεντρική Πλατεία, Αύλειος χώρος Δημοτικού Σχολείου
- Δημοτική Κοινότητα Λεπενούς : Κεντρική Πλατεία, Αύλειος χώρος Γυμνασίου και Γηπέδου

- Τοπική Κοινότητα Κυψέλης : Κεντρική Πλατεία, χώρος Γηπέδου
- Τοπική Κοινότητα Οχθίων : Κεντρική Πλατεία, χώρος Γηπέδου
- Τοπική Κοινότητα Γουριώτισσας : Αύλειος χώρος Δημοτικού Σχολείου, χώρος Γηπέδου
- Τοπική Κοινότητα Ρίγανης : Αύλειος χώρος Δημοτικού Σχολείου
- Τοπική Κοινότητα Ματσουκίου : Αύλειος χώρος Δημοτικού Σχολείου
- Τοπική Κοινότητα Καστρακίου : Αύλειος χώρος Δημοτικού Σχολείου, χώρος γηπέδων

4. ΔΗΜΟΤΙΚΗ ΕΝΟΤΗΤΑ ΠΑΡΑΚΑΜΠΥΛΙΩΝ

- Τοπική Κοινότητα Αγαλιανού : Αύλειος χώρος παλαιού Δημοτικού Σχολείου
- Τοπική Κοινότητα Ψηλοβράχου : Αύλειος χώρος παλαιού Δημοτικού Σχολείου
- Τοπική Κοινότητα Χούνης : Κεντρική Πλατεία
- Τοπική Κοινότητα Αγ. Βλασίου : Αύλειος χώρος κατασκηνώσεων Χριστιανικής Ένωσης Αγρινίου
- Τοπική Κοινότητα Πεντακόρφου : Αύλειος χώρος Δημοτικού Σχολείου
- Τοπική Κοινότητα Αμπελιών : Κεντρική Πλατεία
- Τοπική Κοινότητα Ποταμούλας : Κεντρική Πλατεία -Γήπεδο
- Τοπική Κοινότητα Κυπαρίσσου : Κεντρική Πλατεία
- Τοπική Κοινότητα Σαργιάδας : Αύλειος χώρος Δημοτικού Σχολείου

5. ΔΗΜΟΤΙΚΗ ΕΝΟΤΗΤΑ ΠΑΝΑΙΤΩΛΙΚΟΥ

- Τοπική Κοινότητα Σκουτεράς: οι αθλητικές εγκαταστάσεις στη θέση «ΤΡΙΦΤΡΑ» ή ο αύλειος χώρος του Δημοτικού Σχολείου.
- Τοπική Κοινότητα Αγίας Βαρβάρας: ο αύλειος χώρος του πρώην Δημοτικού Σχολείου ή ο αύλειος χώρος της εκκλησίας.
- Τοπική Κοινότητα Αγίας Παρασκευής: ο αύλειος χώρος του Δημοτικού Σχολείου ή ο αύλειος χώρος των εκκλησιών.
- Τοπική Κοινότητα Σιτομένων: ο αύλειος χώρος του πρώην Δημοτικού Σχολείου ή ο αύλειος χώρος της εκκλησίας.
- Τοπική Κοινότητα Καστανούλας : η κεντρική πλατεία
- Τοπική Κοινότητα Κερασιάς : ο αύλειος χώρος του πρώην κοινοτικού γραφείου.

6. ΔΗΜΟΤΙΚΗ ΕΝΟΤΗΤΑ ΠΑΡΑΒΟΛΑΣ

- Η πλατεία της Παραβόλας
- Ο χώρος στάθμευσης οχημάτων πίσω από τον ιερό ναό του Αγίου Δημητρίου.
- Ο αύλειος χώρος του Πνευματικού κέντρου καθώς και ελεύθερος χώρος του Βουκατίου.
- Ο αύλειος χώρος του Δημοτικού Σχολείου Παραβόλας.
- Ο αύλειος χώρος του Γυμνασίου- Λυκείου Παραβόλας.
- Το γήπεδο της Παραβόλας.

Στα υπόλοιπα τοπικά διαμερίσματα της Δημοτικής Ενότητας Παραβόλας προτείνονται οι πλατείες, οι αύλαιοι χώροι των εκκλησιών, των σχολείων καθώς και τα γήπεδα

7. ΔΗΜΟΤΙΚΗ ΕΝΟΤΗΤΑ ΜΑΚΡΥΝΕΙΑΣ

- Γήπεδο και αύλειος χώρος στο Λύκειο Γαβαλούς, Δημοτικό σχολείο Γαβαλούς
- Πλατεία Τριχωνίου & αύλειος χώρος πρώην Δημοτικού σχολείου Τριχωνίου
- Γήπεδο Αγίου Ανδρέα και πάρκο κυκλοφοριακής αγωγής Αγίου Ανδρέα
- Αύλειος χώρος Δημοτικού σχολείου Δαφνιά και παρόχθια ζώνη (Βαένι)
- Γήπεδο Καφοράχης και αύλειος χώρος νηπιαγωγείου Καφοράχης
- Γήπεδο Κάτω Μακρυνούς και αύλειος χώρος Δημοτικού σχολείου Κάτω Μακρυνούς
- Χώρος πλατείας Άκρων και αύλειος χώρος Δημοτικού σχολείου Άκρων
- Αύλειος χώρος εκκλησίας Άη Γιώργη Μεσάριστας
- Αύλειος χώρος κτιρίου σχολείου Ποταμούλας
- Χώρος Πλατείας Μακρυνούς και αύλειος χώρος Δημοτικού σχολείου Μακρυνούς

Στους υπόλοιπους συνοικισμούς της Δημοτικής Ενότητας ως προτεινόμενοι χώροι προτείνονται οι αύλαιοι χώροι δημοτικών κτιρίων (παλαιών σχολείων) ή αύλαιοι χώροι εκκλησιών.

8. ΔΗΜΟΤΙΚΗ ΕΝΟΤΗΤΑ ΑΓΓΕΛΟΚΑΣΤΡΟΥ

- Τοπική Κοινότητα Αγγελοκάστρου: Κεντρική πλατεία, γήπεδο, αύλειος χώρος Δημοτικού Σχολείου Αγγελοκάστρου.
- Τοπική Κοινότητα Λυσιμαχίας: : Κεντρική πλατεία, , αύλειος χώρος Δημοτικού Σχολείου Λυσιμαχίας
- Τοπική Κοινότητα Κλεισορρευμάτων: . Αύλειος χώρος Δημοτικού Σχολείου Κλεισορρευμάτων, αύλειος χώρος Ι.Ν. Αγίου Αλεξίου.

9. ΔΗΜΟΤΙΚΗ ΕΝΟΤΗΤΑ ΝΕΑΠΟΛΗΣ

- Τριαντέϊκα : χώρος γηπέδου ποδοσφαίρου (οικισμός Πρόνοιος Τριαντέϊκων) (στο κεντρικότερο σημείο του οικισμού, απέχει μόνο 1 χλμ από τον οικισμό Ελαιοφύτου, διαθέτει ρεύμα, παροχή νερού, παράπλευρα υπάρχει δίκτυο αποχέτευσης ακαθάρτων και ομβρίων)

- Μεγάλη Χώρα : χώρος γηπέδου ποδοσφαίρου (απέχει 1 χλμ από το κέντρο του οικισμού, διαθέτει ρεύμα, παροχή νερού, αποχέτευση η υπάρχουσα για την εξυπηρέτηση του γηπέδου)
- Σπολαίτα : χώρος γηπέδου ποδοσφαίρου (απέχει 1,9χλμ από τον οικισμό, διαθέτει ρεύμα, παροχή νερού, αποχέτευση η υπάρχουσα για την εξυπηρέτηση του γηπέδου)

10. ΔΗΜΟΤΙΚΗ ΕΝΟΤΗΤΑ ΑΡΑΚΥΝΘΟΥ

- Αθλητικό Δημοτικό Στάδιο στην Τ.Κ. Παπαδατών
- Γήπεδο ποδοσφαίρου στην Τ.Κ. Γραμματικούς
- Αύλαιοι χώροι όλων των σχολείων της Δ.Ε. Αρακύνθου.

7. Δήμος Ξηρομέρου

Αθλητικό Δημοτικό Στάδιο Αστακού.

Αθλητικό Δημοτικό Στάδιο φυτειών

Αθλητικό Δημοτικό Στάδιο Κανδήλας

ΠΡΟΣΘΗΚΗ 13: ΥΛΙΚΑ ΑΠΟΘΗΚΕΥΤΙΚΟΥ ΚΕΝΤΡΟΥ

Διεύθυνση Δημόσιας Υγείας και Κοινωνικής Μέριμνας Π.Ε. Αιτωλοακαρνανίας

Φατούρος Νικόλαος, Προϊστάμενος

Διοικητήριο Μεσολόγγι 30200

Τηλ: 26313-61115

ΠΡΟΣΘΗΚΗ 14: ΕΘΕΛΟΝΤΙΚΕΣ ΟΡΓΑΝΩΣΕΙΣ ΕΝΤΑΓΜΕΝΕΣ ΣΤΟ ΜΗΤΡΩΟ ΤΗΣ

Γ.Γ.Π.Π.

Εθελοντική Ομάδα Ερευνάς και Διάσωσης Μεσολογγίου

ΠΡΟΣΘΗΚΗ 15: ΕΘΕΛΟΝΤΙΚΕΣ ΟΜΑΔΕΣ ΜΗ ΕΝΤΑΓΜΕΝΕΣ ΣΤΟ ΜΗΤΡΩΟ-ΦΟΡΕΙΣ-ΣΥΛΛΟΓΟΙ ΕΜΠΛΕΚΟΜΕΝΟΙ ΣΤΗΝ Π.ΠΡΟΣΤΑΣΙΑ

1. ΠΡΟ.ΤΕ.Κ.Τ.Α. Μεσολογίου .
2. Ομάδα Ραδιοερασιτεχνών Θέρμου – Τριχωνίδας

ΠΡΟΣΘΗΚΗ 16: ΟΑΣΠ - ΤΑΣ – ΔΑΕΦΚ – ΙΓΜΕ

ΟΑΣΠ

Ξάνθου 32 – Τ.Κ 15451 – Ν. Ψυχικό - τηλ. 210-6728000
Κέρπελης Πλούταρχος 6979449973 – Κουντρομίχου Χρύσα
e-mail: info@oasp.gr

ΤΑΣ ΠΑΤΡΑΣ Καλαβρύτων 52-56
Τηλεφωνικό Κέντρο 2610 589100
Προϊστάμενος Σωτηρόπουλος Ιωάννης
Fax: 2610390080
Τηλ: 2610 589103 Κιν: 6932159538

ΔΑΕΦΚ

Δ/ΝΣΗ: Ι. ΚΟΝΙΑΡΗ 43 – Τ.Κ 11471 - ΑΘΗΝΑ

ΤΗΛ: 2108704705 - Δ/ΝΤΗΣ ΚΛΕΑΝΘΗ ΜΑΡΙΑ, 2108704709 ΜΑΡΟΥΛΗ ΑΙΚΑΤΕΡΙΝΗ, Καρπούζου 2108704708

ΙΓΜΕ - ΙΝΣΤΙΤΟΥΤΟ ΓΕΩΛΟΓΙΚΩΝ ΜΕΤΑΛΛΕΥΤΙΚΩΝ ΕΡΕΥΝΩΝ

Διεύθυνση: Σπ. Λούη 1, Γ' Είσοδος -Ολυμπιακό Χωριό - Αχαρναί 13677 Αθήνα
Τηλ.: 213.133.7000-3,
fax: 213.133.7440,
e-mail: dirgen@igme.gr

ΠΡΟΣΘΗΚΗ 17: ΧΡΗΣΙΜΑ ΤΗΛΕΦΩΝΑ ΑΝΑΓΚΗΣ

ΓΕΝΙΚΗ ΓΡΑΜΜΑΤΕΙΑ ΠΟΛΙΤΙΚΗΣ ΠΡΟΣΤΑΣΙΑΣ 210 3359002-3

ΕΝΙΑΙΟΣ ΕΥΡ ΑΡΙΘΜΟΣ ΕΚΤΑΚΤΟΥ ΑΝΑΓΚΗΣ 112

ΠΥΡΟΣΒΕΣΤΙΚΟ ΣΩΜΑ 199

ΑΣΤΥΝΟΜΙΑ 100

ΕΚΑΒ 166

ΔΕΗ 10500

ΕΥΔΑΠ 1022

ΚΕΝΤΡΟ ΔΗΛΗΤΗΡΙΑΣΕΩΝ 210 7793777
ΚΕΝΤΡΟ ΕΙΔΙΚΩΝ ΛΟΙΜΩΞΕΩΝ (ΚΕΕΛ) 210 8899000
ΔΕΔΔΗΕ 1050

ΠΑΡΑΡΤΗΜΑ 3.Β

ΑΧΑΪΑ

ΑΝΘΡΩΠΙΝΟ ΔΥΝΑΜΙΚΟ & ΜΕΣΑ



ΓΕΝΙΚΗ ΓΡΑΜΜΑΤΕΙΑ ΠΟΛΙΤΙΚΗΣ ΠΡΟΣΤΑΣΙΑΣ	210 3359 002, 3
ΕΝΙΑΙΟΣ ΑΡΙΘΜΟΣ ΕΚΤΑΚΤΟΥ ΑΝΑΓΚΗΣ	112
ΠΥΡΟΣΒΕΣΤΙΚΟ ΣΩΜΑ	199
ΑΣΤΥΝΟΜΙΑ	100
ΕΚΑΒ	166
ΔΕΗ	10500
ΕΥΔΑΠ	1022
ΚΕΝΤΡΟ ΔΗΛΗΤΗΡΙΑΣΕΩΝ	210 7793 777
ΚΕΝΤΡΟ ΕΛΕΓΧΟΥ ΚΑΙ ΠΡΟΛΗΨΗΣ ΝΟΣΗΜΑΤΩΝ (ΚΕΕΛΠΝΟ)	210 5212 000
ΔΕΔΔΗΕ	1050

ΚΑΤΑΣΚΗΝΩΣΕΙΣ177

ΤΗΛΕΦΩΝΑ ΜΕΛΩΝ ΣΟΠΠ ΠΕ ΑΧΑΪΑΣ**1. ΑΝΤΙΠΕΡΙΦΕΡΕΙΑΡΧΗΣ ΑΛΕΞΟΠΟΥΛΟΣ ΓΡΗΓΟΡΙΟΣ**

ΤΗΛΕΦΩΝΟ 6973799145 2613 613350 ΦΑΞ 2610 273581

EMAIL gr.alexopoulos@pde.gov.gr

α) ΑΥΤΟΤΕΛΗΣ ΔΙΕΥΘΥΝΣΗ ΠΟΛΙΤΙΚΗΣ ΠΡΟΣΤΑΣΙΑΣ Π.Δ.Ε.

ΠΡΟΪΣΤΑΜΕΝΟΣ **ΓΥΦΤΑΚΗΣ ΝΙΚΟΛΑΟΣ**

ΤΗΛΕΦΩΝΟ 6984606351 2613 613118 ΦΑΞ 2613 613335

EMAIL n.gyftakis@pde.gov.gr

β) ΤΜΗΜΑ ΠΟΛΙΤΙΚΗΣ ΠΡΟΣΤΑΣΙΑΣ Π.Ε. ΑΧΑΪΑΣ

ΠΡΟΪΣΤΑΜΕΝΟΣ **ΜΠΑΦΑΣ ΙΩΑΝΝΗΣ**

ΤΗΛΕΦΩΝΟ 6984606352 2613 613338 ΦΑΞ 2613613339

EMAIL i.mpafas@pde.gov.gr

γ) ΔΙΕΥΘΥΝΣΗ ΤΕΧΝΙΚΩΝ ΕΡΓΩΝ Π.Ε. ΑΧΑΪΑΣ

ΠΡΟΪΣΤΑΜΕΝΟΣ **ΚΟΡΚΟΣ ΑΡΙΣΤΟΤΕΛΗΣ**

ΤΗΛΕΦΩΝΟ 6939510779 2613 613151 ΦΑΞ 2613613373

EMAIL a.korkos@pde.gov.gr

δ) ΤΜΗΜΑ ΣΥΓΚΟΙΝΩΝΙΑΚΩΝ ΕΡΓΩΝ Π.Ε. ΑΧΑΪΑΣ

ΠΡΟΪΣΤΑΜΕΝΟΣ **ΦΛΩΡΑΤΟΣ ΠΑΝΑΓΙΩΤΗΣ**ΤΗΛΕΦΩΝΟ 6947809411,69929404272613 613385 ΦΑΞ 2613
613373EMAIL p.floratos@achaia.pde.gov.gr**2. ΠΕΡΙΦΕΡΕΙΑΚΟΙ ΣΥΜΒΟΥΛΟΙ (ΠΕ ΑΧΑΪΑΣ):****ΠΕΤΡΟΠΟΥΛΟΣ ΚΩΝΣΤΑΝΤΙΝΟΣ** Κιν. 6977229392

(Αναπληρώτρια: ΖΑΧΑΡΟΠΟΥΛΟΥ ΣΤΟΥΜΠΟΥ ΑΔΑΜΑΝΤΙΑ, 6977273545)

ΓΑΒΡΙΗΛΙΔΗΣ ΚΩΝΣΤΑΝΤΙΝΟΣ Κιν. 6984243253

(Αναπληρωτής: ΚΕΛΕΠΟΥΡΗΣ ΑΝΔΡΕΑΣ, 6945904896)

3. Π.Ε.Δ. Δυτικής Ελλάδας 2610270097**ΠΑΠΑΝΑΣΤΑΣΙΟΥ ΓΕΩΡΓΙΟΣ**, ΔΗΜΑΡΧΟΣ ΑΓΡΙΝΙΟΥ 2641360314 Κιν. 6944774496

(Αναπληρωτής: ΚΑΡΠΗΣ ΑΘΑΝΑΣΙΟΣ, ΔΗΜΑΡΧΟΣ ΕΡΥΜΑΝΘΟΥ)

4. ΔΗΜΑΡΧΟΙ ΠΕ ΑΧΑΪΑΣ

ΠΑΤΡΕΩΝ	ΠΕΛΕΤΙΔΗΣ ΚΩΝΣΤΑΝΤΙΝΟΣ	Κιν. 6972222103
ΑΙΓΙΑΛΕΙΑΣ	ΠΑΝΑΓΟΠΟΥΛΟΣ ΑΘΑΝΑΣΙΟΣ	Κιν. 6980670537
ΚΑΛΑΒΡΥΤΩΝ	ΛΑΖΟΥΡΑΣ ΓΕΩΡΓΙΟΣ	Κιν. 6984606086
ΔΥΤΙΚΗΣ ΑΧΑΪΑΣ	ΝΙΚΟΛΑΟΥ ΧΡΗΣΤΟΣ	Κιν. 6975900196
ΕΡΥΜΑΝΘΟΥ	ΚΑΡΠΗΣ ΑΘΑΝΑΣΙΟΣ	Κιν. 6974495831

5. ΔΙΟΙΚΗΤΗΣ ΚΕΝΤΡΟΥ ΕΚΠΑΙΔΕΥΣΗΣ ΤΕΧΝΙΚΟΥ (ΚΕΤΧ) ΠΑΤΡΑΣ

ΚΑΛΑΙΤΖΗΣ ΣΤΥΛΙΑΝΟΣ, ΤΑΞΙΑΡΧΟΣ Κιν. 6942623395
ΤΗΛ. 2610278903 ΦΑΞ 2610 225017

6. ΑΣΤΥΝΟΜΙΚΟΣ ΔΙΕΥΘΥΝΤΗΣ ΑΧΑΪΑΣ

ΒΑΣΙΛΕΙΟΣ ΤΣΟΥΡΑΣ, ΤΑΞΙΑΡΧΟΣ 6945370928 Τηλ. 2610695200

7. ΛΙΜΕΝΑΡΧΗΣ ΠΑΤΡΩΝ

ΡΕΪΖΗΣ ΔΡΟΣΟΣ, ΠΛΟΙΑΡΧΟΣ (ΛΣ) Κιν. 6936083309 - 6949619738
Τηλ. Γραμματείας: 2613 615424 Κ.Λ/Χ ΠΑΤΡΑΣ
ΤΗΛ: 2613 615400, 401 ΦΑΞ 2613 615421 EMAIL: patra@hcg.gr

8. ΔΙΟΙΚΗΤΗΣ Π.Υ. ΑΧΑΪΑΣ

ΡΟΥΜΕΛΙΩΤΗΣ ΝΙΚΟΛΑΟΣ, ΠΥΡΑΡΧΟΣ Κιν. 6936022330
ΤΗΛ. 2613 615630 ΦΑΞ 2610 439467 EMAIL: dpypatra@psnet.gr

9. ΠΡΟΪΣΤΑΜΕΝΟΣ Δ/ΝΣΗΣ ΣΥΝΤΟΝΙΣΜΟΥ & ΕΠΙΘΕΩΡΗΣΗΣ ΔΑΣΩΝ Α.Δ.Π.Δ.Ε. & Ι.

ΜΠΑΚΟΥΛΟΠΟΥΛΟΣ ΝΙΚΟΛΑΟΣ ΤΗΛ. 2610 433280 ΦΑΞ 2610 436291
Κιν. 6975876772 EMAIL: dse-dason@apd-depin.gr

10. ΠΡΟΪΣΤΑΜΕΝΟΣ Δ/ΝΣΗΣ ΔΑΣΩΝ ΑΧΑΪΑΣ Α.Δ.Π.Δ.Ε. & Ι.

ΠΑΝΑΓΙΩΤΟΠΟΥΛΟΣ ΓΕΩΡΓΙΟΣ Κιν. 6972883174
ΤΗΛ. 2610 310654 ΦΑΞ 2610 310639 EMAIL: dda@apd-depin.gr

11. ΠΡΟΪΣΤΑΜΕΝΗ Δ/ΝΣΗΣ ΥΓΕΙΑΣ & ΚΟΙΝΩΝΙΚΗΣ ΜΕΡΙΜΝΑΣ ΑΧΑΪΑΣ (ΠΔΕ)

ΣΥΜΕΩΝΙΔΟΥ ΣΟΦΙΑ Κιν. 6936913932 ΤΗΛ. 2613 620720
EMAIL ddykm@achaia.pde.gov.gr

12. ΔΙΟΙΚΗΤΗΣ 6ης ΥΠΕ (Υγειονομικής Περιφέρειας Πελοποννήσου – Δυτικής Ελλάδας)

ΝΙΚΟΛΟΠΟΥΛΟΣ ΠΑΝΑΓΙΩΤΗΣ Κιν. 6947809411 ΤΗΛ. 2613 600500-2

13. Εκπρόσωποι Εθελοντικών Οργανώσεων & εκπρόσωποι λοιπών κατά περίπτωση φορέων**ΔΗΜΟΙ ΠΕ ΑΧΑΪΑΣ – ΓΡΑΦΕΙΑ Π. Π.**

i. ΠΑΤΡΕΩΝ	ΔΗΜΑΡΧΟΣ:	ΠΕΛΕΤΙΔΗΣ ΚΩΝΣΤΑΝΤΙΝΟΣ
ΤΗΛΕΦΩΝΟ	2613 610300	6972222103, 6936777295
ΦΑΞ	2610 623562	EMAIL patrasmayor@gmail.com
ΑΝΤΙΔΗΜΑΡΧΟΣ ΠΠ:	ΠΛΕΣΣΑΣ ΔΙΟΝΥΣΙΟΣ	Κιν. 6982852329

Υπεύθυνος Π.Π. **ΚΑΡΔΑΡΑ Α.** Κιν. 6974477691 | **ΧΑΡΑΡΗΣ ΙΩΑΝΝΗΣ** Κιν. 6974477689
ΤΗΛ. 2610339452 – ΦΑΞ 2610310744

ii. **ΑΙΓΙΑΛΕΙΑΣ** ΔΗΜΑΡΧΟΣ **ΠΑΝΑΓΟΠΟΥΛΟΣ ΑΘΑΝΑΣΙΟΣ**
ΤΗΛΕΦΩΝΟ 2691360600 6980670537
ΦΑΞ 2691022200 EMAIL mayor@aigialeia.gov.gr
ΑΝΤΙΔΗΜΑΡΧΟΙ ΠΠ: **ΓΙΟΒΑΣ Γ. 6945374141, ΦΙΛΙΠΠΑΤΟΣ**
6978334142, ΚΥΡΙΑΚΟΠΟΥΛΟΣ 6984617770
ΤΗΛΕΦΩΝΟ 6984618597
Υπεύθυνος Π.Π. **ΣΤΕΦΑΝΙΔΗΣ Χ** Προϊστάμενος Π.Π
ΤΗΛΕΦΩΝΟ 6972 70 4390 , 6976 148979
FAX : 26910 68 610

iii. **ΚΑΛΑΒΡΥΤΩΝ** ΔΗΜΑΡΧΟΣ **ΛΑΖΟΥΡΑΣ ΓΕΩΡΓΙΟΣ**
ΤΗΛΕΦΩΝΟ 2692360401,434 6984606086
ΦΑΞ 2692023330 EMAIL dimoskalavriton@1363.syzefxis.gov.gr
ΑΝΤΙΔΗΜΑΡΧΟΣ ΠΠ: **ΧΟΥΛΙΑΡΑΣ ΔΗΜΗΤΡΙΟΣ**
ΤΗΛΕΦΩΝΟ 2692360437 6984606087
Υπεύθυνος Π.Π. ΔΗΜΟΥ **ΦΟΥΦΡΗΣ ΝΙΚΟΛΑΟΣ** τηλ.2692360400, Φαξ 2692023330

iv. **ΔΥΤΙΚΗΣ ΑΧΑΪΑΣ** ΔΗΜΑΡΧΟΣ **ΝΙΚΟΛΑΟΥ ΧΡΗΣΤΟΣ**
ΤΗΛΕΦΩΝΟ 2693025000 6975900196
ΦΑΞ 2693022076 EMAIL nikolaouxr@gmail.com
ΑΝΤΙΔΗΜΑΡΧΟΣ ΠΠ: **ΡΑΥΤΑΚΟΠΟΥΛΟΣ ΑΘΑΝΑΣΙΟΣ**
ΤΗΛΕΦΩΝΟ 2693024679 6936806370
Υπεύθυνος Π.Π. **ΜΗΤΡΟΠΟΥΛΟΣ ΓΕΩΡΓΙΟΣ** 2693061900 – 6974668555
gmitropoulos61@yahoo.gr

v. **ΕΡΥΜΑΝΘΟΥ** ΔΗΜΑΡΧΟΣ **ΚΑΡΠΗΣ ΑΘΑΝΑΣΙΟΣ**
ΤΗΛΕΦΩΝΟ 2694360334 6974495831
ΦΑΞ 2694360301 EMAIL karpisthanos@gmail.com
ΑΝΤΙΔΗΜΑΡΧΟΣ ΠΠ: **ΜΑΝΕΤΑΣ ΙΩΑΝΝΗΣ**
ΤΗΛΕΦΩΝΟ 2694360335

ΓΕΝΙΚΗ ΓΡΑΜΜΑΤΕΙΑ ΠΟΛΙΤΙΚΗΣ ΠΡΟΣΤΑΣΙΑΣ

ΥΠΟΥΡΓΕΙΟ ΠΡΟΣΤΑΣΙΑΣ ΤΟΥ ΠΟΛΙΤΗ

EMAIL infocivilprotection@gscp.gr

EMAIL ethelontismos@gscp.gr για θέματα εθελοντών

Τηλ. εργάσιμες ημέρες και ώρες 213 1510 932 Φαξ 2131510 935, 2103248122

Για θέματα που σχετίζονται με τρέχουσες έκτακτες ανάγκες ισχύουν τα στοιχεία του Κέντρου Επιχειρήσεων Πολιτικής Προστασίας 2103359901-2

Γενικός Γραμματέας Πολιτικής Προστασίας, ΤΑΦΥΛΛΗΣ ΙΩΑΝΝΗΣ

- Γραμματεία Κρόμπα Μαρία, Μακρή Ελισάβετ
Τηλ 213 1510 932 , 213 1510 933 Φαξ 210 3248122
E-mail info@gscp.gr
- Κουρούπης Σπύρος, Ειδικός Σύμβουλος
Τηλ 210 697 7827 Φαξ 210 3248122
E-mail skouroupis@gscp.gr
- Σαΐνη Καλλιόπη, Εθνικός Εκπρόσωπος θεμάτων Π.Π στην
Τηλ 213 1510 167 Φαξ 210 3248122
E-mail info@gscp.gr
- Συκοβέλη Βασιλική, Πρόγραμμα Interreg
Τηλ 213 1510 163 Φαξ 210 3248122
E-mail vsykoveli@gscp.gr
- Νικολάου Σπύρος, Πρόγραμμα Interreg
Τηλ 213 1510 104 Φαξ 210 3248122
E-mail snikolaou@gscp.gr

ΚΕΝΤΡΟ ΕΠΙΧΕΙΡΗΣΕΩΝ ΠΟΛΙΤΙΚΗΣ ΠΡΟΣΤΑΣΙΑΣ (ΚΕΠΠ)

ΠΙΕΡΡΑΚΟΣ ΔΗΜΗΤΡΙΟΣ, Δ/ντής ΚΕΠΠ Κιν. 6947563731 | 6976922586
Τηλ 210 3359 900-10 Φαξ 210 3359 912
EMAIL dkepp@gscr.gr

Αξιωματικός Υπηρεσίας

Τηλ. 210 3359 002 210 3359 003
Φαξ 210 3359 930 EMAIL kepp@gscp.gr kepp@0015.syzefxis.gov.gr

**ΠΥΡΟΣΒΕΣΤΙΚΕΣ ΥΠΗΡΕΣΙΕΣ ΠΕ ΑΧΑΪΑΣ**

ΣΥΝΤΟΝΙΣΤΗΣ ΕΠΙΧΕΙΡΗΣΕΩΝ – ΤΖΟΥΒΑΡΑΣ ΑΧΙΛΛΕΑΣ. Κιν: 6937210458,
Τηλ. 2610 461673, 6, 84 FAX 2610-461675
EMAIL pddell@psnet.gr

ΠΕΡΙΦΕΡΕΙΑΚΗ ΔΙΟΙΚΗΣΗ ΠΥΡΟΣΒΕΣΤΙΚΩΝ ΥΠΗΡΕΣΙΩΝ ΔΥΤΙΚΗΣ ΕΛΛΑΔΑΣ
ΓΕΩΡΓΑΚΟΠΟΥΛΟΣ ΕΥΘΥΜΙΟΣ 6936909243. 6973318305
2610461680, 82, 86

ΔΙΟΙΚΗΣΗ ΠΥΡΟΣΒΕΣΤΙΚΩΝ ΥΠΗΡΕΣΙΩΝ ΠΑΤΡΩΝ

ΡΟΥΜΕΛΙΩΤΗΣ ΝΙΚΟΛΑΟΣ Κιν: 6936 022330 Τηλ. 2613 615630, FAX 2610-439467
Διεύθυνση: Ν.Ε.Ο Πατρών - Αθηνών 147 E-mail dpypatra@psnet.gr
Τηλεφωνικό κέντρο 2613615615-6
Πυρασφάλεια 2613615671
Γραμματεία 2613615674

1ος ΠΥΡΟΣΒΕΣΤΙΚΟΣ ΣΤΑΘΜΟΣ ΠΑΤΡΩΝ

ΜΑΡΤΖΑΚΛΗΣ ΒΑΣΙΛΕΙΟΣ Κιν:6973357965, 6932266836, 2610390860 φαξ 2610390865, 855

2ος ΠΥΡΟΣΒΕΣΤΙΚΟΣ ΣΤΑΘΜΟΣ ΛΙΜΕΝΑ ΠΑΤΡΩΝ (ΝΕΟ ΛΙΜΑΝΙ)

Πύραρχος Π/Κ 9959, ΓΕΩΡΓΙΟΣ ΜΠΟΥΡΗΣ
Κτίριο Ν. Λιμένα Πατρών Τηλέφωνο Διοικητή: 2610 365012, 014, Κιν. 6972051654
Τηλεφωνικό κέντρο 2610-365012
EMAIL patrali@psnet.gr

ΠΥΡΟΣΒΕΣΤΙΚΟ ΚΛΙΜΑΚΙΟ ΧΑΛΑΝΔΡΙΤΣΑΣ

ΜΑΝΩΛΟΠΟΥΛΟΣ ΠΑΝΑΓΙΩΤΗΣ Κιν:6937210309
Τηλέφωνο 26940 22199 Fax. 26940 22881 ΧΑΛΑΝΔΡΙΤΣΑ ΤΚ. 250 08

ΠΥΡΟΣΒΕΣΤΙΚΗ ΥΠΗΡΕΣΙΑ ΒΙ.ΠΕ. ΠΑΤΡΩΝ

ΣΤΕΜΠΙΛΗΣ ΑΝΔΡΕΑΣ 6937143397, 6983522669 ΤΗΛ 2610- 242090
ΚΑΤΩ ΑΧΑΪΑ ΤΚ. 252 00 Τηλέφωνο Γραμ 2610 – 242082
Τηλεφωνικό κέντρο 2610-242080 Fax. 2610-242085
E-mail patravp@psnet.gr

ΠΥΡΟΣΒΕΣΤΙΚΗ ΥΠΗΡΕΣΙΑ Π/Α ΑΡΑΞΟΥ

ΣΑΒΑΝΗΣ ΑΛΕΞΑΝΔΡΟΣ Κιν: 6936619626, 2693052023
Πολεμικό Αεροδρόμιο Αράξου ΤΚ 252 00
E-mail araxos@psnet.gr
Τηλεφωνικό κέντρο 26930-52022,51320 FAX. 26930-51323

ΠΥΡΟΣΒΕΣΤΙΚΗ ΥΠΗΡΕΣΙΑ ΑΙΓΙΟ

ΓΙΑΝΝΟΠΟΥΛΟΣ ΚΩΝ/ΝΟΣ Τηλέφωνο 26910-28855, 21472 Κιν: 6949881756, 6983528498
EMAIL aigio@psnet.gr
Τηλεφωνικό κέντρο 26910-22201 FAX. 26910 24862

ΠΥΡΟΣΒΕΣΤΙΚΟ ΚΛΙΜΑΚΙΟ ΑΚΡΑΤΑΣ

Υποπυραγός ΜΙΧΑΛΟΠΟΥΛΟΣ ΑΠΟΣΤΟΛΟΣ
Τηλ: 26960 23199, 61757 FAX. 2696061759, Κιν: 6976737456
Ακράτα, Τ.Κ. 25006

ΠΥΡΟΣΒΕΣΤΙΚΗ ΥΠΗΡΕΣΙΑ ΚΑΛΑΒΡΥΤΩΝ



ΦΑΚΙΤΣΑΣ ΣΤΑΥΡΟΣ Κιν: 6937210327
EMAIL kalavrit@psnet.gr
Τηλεφωνικό κέντρο FAX. 26920-29444
ΤΗΛ 2692029430,431,440, 435

6^η ΕΙΔΙΚΗ ΜΟΝΑΔΑ ΑΝΤΙΜΕΤΩΠΙΣΗΣ ΚΑΤΑΣΤΡΟΦΩΝ (Ε.Μ.Α.Κ.)

ΚΟΛΟΚΟΤΣΑΣ ΓΕΩΡΓΙΟΣ Κιν: 6937210300, 2613615680
EMAIL emak6@psnet.gr
Τηλεφωνικό Κέντρο 2613615683, 2613- 615680 ΦΑΞ 2610-434691

ΠΥΡΟΣΒΕΣΤΙΚΟ ΚΛΙΜΑΚΙΟ ΡΙΟΥ

Πυραγός ΜΟΥΡΟΥΤΗΣ ΧΡΗΣΤΟΣ
Τηλ. 2610991725, ΦΑΞ: 2610910042, Κιν: 6983470793
ΑΓΙΟΣ ΒΑΣΙΛΕΙΟΣ ΑΧΑΪΑΣ

ΑΣΤΥΝΟΜΙΚΕΣ ΥΠΗΡΕΣΙΕΣ – ΤΜΗΜΑΤΑ ΤΡΟΧΑΙΑΣ ΠΕ ΑΧΑΪΑΣ**ΓΕΝΙΚΗ ΠΕΡΙΦΕΡΕΙΑΚΗ ΑΣΤΥΝΟΜΙΚΗ Δ/ΝΣΗ ΔΥΤΙΚΗΣ ΕΛΛΑΔΑΣ**

ΚΟΤΡΩΝΙΑΣ ΝΙΚΟΛΑΟΣ, Ταξίαρχος
Κιν. 6944885235

Τηλ. 2610695301, 302 Φαξ 2610 273599
EMAIL gadpdelladas@hellenicpolice.gr

ΑΣΤΥΝΟΜΙΚΗ Δ/ΝΣΗ ΑΧΑΪΑΣ

ΤΣΟΥΡΑΣ ΒΑΣΙΛΕΙΟΣ, Ταξίαρχος
Υπασπιστής Τηλ. 2610695202
Γραφείο Αστυνόμησης Ασφάλειας
Τμήμα Άμεσης Δράσης

Τηλ. 2610695200 Φαξ 2131527791

Τηλ. 2610695225, 226

Τηλ. 2610695327

ΑΣΤΥΝΟΜΙΚΑ ΤΜΗΜΑΤΑ**Α΄ ΑΣΤΥΝΟΜΙΚΟ ΤΜΗΜΑ ΠΑΤΡΩΝ**

Πανεπιστημίου 138 Τ.Κ 26110 Πάτρα
Διοικητής : Διονυσόπουλος Δημήτριος
Αξιωματικός Υπηρεσίας
Γραμματεία

2610 – 420 - 715
2610 – 420 - 716
2610 – 465 - 514 fax : 2610 – 420 – 612

Β΄ ΑΣΤΥΝΟΜΙΚΟ ΤΜΗΜΑ ΠΑΤΡΩΝ

Ερμού 95 , Τ.Κ 26110 Πάτρα
Διοικητής : Αθανασόπουλος Ιωάννης
Αξιωματικός Υπηρεσίας
Γραμματεία
Γραφείο Αστυνομικό της Γειτονιάς

2610 – 695 – 280 fax : 2610 – 277 – 708
2610 – 695 – 282 , 2610 – 695 – 283
2610 – 695 – 288
2610 – 695 – 287 , fax: 2610 – 220 – 841

Γ΄ ΑΣΤΥΝΟΜΙΚΟ ΤΜΗΜΑ ΠΑΤΡΩΝ

Φιλίππου Ολυμπιάδος & Νικοπόλεως Τ.Κ 26110 Πάτρα
Διοικητής : Τσίρκας Παντελής
Αξιωματικός Υπηρεσίας
Γραμματεία

2610 – 322 – 705 fax: 2610 – 344854
2610 – 324 – 866
2610 – 365 – 550

ΑΣΤΥΝΟΜΙΚΟ ΤΜΗΜΑ ΚΑΛΑΒΡΥΤΩΝ

Τ.Κ 25001 , Καλάβρυτα
Διοικητής: Σταθούλιας Βασίλειος
Αξιωματικός Υπηρεσίας

2692023333, 6977455297
26920– 23 – 333 fax: 26920 – 22 – 213

ΑΣΤΥΝΟΜΙΚΟ ΤΜΗΜΑ ΑΙΓΙΑΛΕΙΑΣ

Σολωμού 26, Τ.Κ. 25100, Αίγιο
Διοικητής: Ροδόπουλος Βασίλειος
Αξιωματικός Υπηρεσίας
Γραμματεία
Τηλεφωνικό Κέντρο

26910 – 68 – 730
26910 – 68 – 724
26910 – 68 – 731 fax : 26910 – 68 738
26910 – 68 - 727

ΑΣΤΥΝΟΜΙΚΟ ΤΜΗΜΑ ΑΚΡΑΤΑΣ

Νικ. Σουλιώτη Τ.Κ 25006 Ακράτα
Διοικητής: Σεραφειμίδης Μάριος
6908449219
Αξιωματικός Υπηρεσίας

26960 – 22 – 496 fax : 26960 – 22 – 495

26960 – 22 – 100

ΑΣΤΥΝΟΜΙΚΟ ΤΜΗΜΑ ΚΛΕΙΤΟΡΙΑΣ

Τ.Κ 25007 ΚΛΕΙΤΟΡΙΑ
Διοικητής: Παναγάκης Ανδρέας
6973027116
Αξιωματικός Υπηρεσίας

fax : 26920 – 31 – 889

26920 – 31 – 206

ΑΣΤΥΝΟΜΙΚΟ ΤΜΗΜΑ ΕΡΥΜΑΝΘΟΥ

Τ.Κ 25008 Χαλανδρίτσα
Διοικητής: Χριστόπουλος Θεόδωρος
6976 870 029
Αξιωματικός Υπηρεσίας

26940 – 22- 170 & fax

26940 – 22 – 202

ΑΣΤΥΝΟΜΙΚΟ ΤΜΗΜΑ ΔΥΤΙΚΗΣ ΑΧΑΪΑΣ Δασκαλοπούλου & Μαχαίρα Ι, Τ.Κ 25200 Κ. Αχαΐα

Διοικητής: Λαμπρόπουλος Χρήστος
6936952536
Αξιωματικός Υπηρεσίας

Fax : 2131527434

26930 – 23 – 333

ΤΜΗΜΑΤΑ ΤΡΟΧΑΙΑΣ**ΤΜΗΜΑ ΤΡΟΧΑΙΑΣ ΠΑΤΡΩΝ**

Πανεπιστημίου 138 , Τ.Κ 26 110 Πάτρα
Διοικητής Νιάρος Σπυρίδων
tt.patron@astynomia.gr
Αξιωματικός Υπηρεσίας

6937 701 554 , 2610 – 436 – 705

2610 – 433 – 181 , fax: 2610 – 433 – 853

ΤΜΗΜΑ ΤΡΟΧΑΙΑΣ ΑΥΤΟΚΙΝΗΤΟΔΡΟΜΩΝ ΠΑΘΕ ΑΧΑΪΑΣ

Σολωμού 26, Τ.Κ. 25100, Αίγιο
Διοικητής: Τσεκούρα Νικολίτσα
Αξιωματικός Υπηρεσίας
Γραμματεία
Τηλεφωνικό Κέντρο

26910 – 68 – 711

26910 – 68 - 713, Fax: 26910 – 60 – 339

26910 – 68 – 714

26910 – 68 – 710

ΛΙΜΕΝΑΡΧΕΙΑ ΠΕ ΑΧΑΪΑΣ**ΠΑΤΡΑ**

Λιμενάρχης Πλοίαρχος Ρεΐζης Δρόσος Κιν. 6936083309 - 6949619738
 Τηλ. Γραμματείας: 2613615424 Κ.Λ/Χ ΠΑΤΡΑΣ
 Διεύθυνση: ΝΟΤΙΟΣ (ΝΕΟΣ) ΛΙΜΕΝΑΣ ΠΑΤΡΑΣ, Τ.Κ. 26110
 Τηλ: 2613615400, 2613615401 Fax: 2613615421 EMAIL patra@hcg.gr

ΑΙΓΙΟ**Λιμενάρχης Κωστάκης Μιχαήλ**

Υ/Χ ΑΙΓΙΟΥ

Διεύθυνση: ΑΛΕΚΟΥ ΜΕΓΑΡΗ 2 ΨΑΡΡΩΝ ΠΑΡΑΛΙΑΣ ΑΙΓΙΟΥ, Τ.Κ. 25100
 Τηλ: 26910-28888, Fax: 2691061540, κιν: 6936702690

ΣΤΡΑΤΙΩΤΙΚΕΣ ΜΟΝΑΔΕΣ ΠΕ ΑΧΑΪΑΣ

ΚΕΤΧ - ΚΑΛΑΙΤΖΗΣ ΣΤΥΛΙΑΝΟΣ, ΤΑΞΙΑΡΧΟΣ Κιν. 6942623395 - 2610278903 ΦΑΞ - 2610225017

Ναυτική Διοίκηση Ιονίου - Αντιπλοίαρχος Παναγιώτης Τριαντόπουλος 6947159140

Τηλ. και φαξ - 2610277001 - 2610275422

116 Π.Μ. - Σμήναρχος Κωτσάκης Ιωάννης - τηλ. 2693055000, 55001,5,8

Εργοστάσιο Μεταφορικών Μέσων & Επίγειου Εξοπλισμού Αράξου (ΕΡΓ ΜΜ & ΕΕ) - Σμήναρχος (ΜΑ)

Ντρες Δημήτριος Τηλ 2693051294, 2693051392

76 Μ.Ε. Ριγανόκαμπος - Συνταγματάρχης Κολούρος Τεώργιος 6972336686 - 2610641056

ΝΟΣΟΚΟΜΕΙΑ ΠΕ ΑΧΑΪΑΣ

6η ΥΠΕ - Εκπρόσωπος - ΚΑΡΖΗΣ ΚΩΝ/ΝΟΣ 6948404258 - φαξ 2613600589 -k.karzis@dypede.gr

ΓΕΝΙΚΟ ΝΟΣΟΚΟΜΕΙΟ ΠΑΤΡΩΝ «Ο ΑΓΙΟΣ ΑΝΔΡΕΑΣ»

ΚΑΛΑΒΡΥΤΩΝ 37, 26335, ΠΑΤΡΑ ΔΙΟΙΚΗΤΗΣ

Τσερτίδου 1 ΤΚ 260 00 ΠΑΤΡΑ 2610 227860

Τηλεφωνικό Κέντρο: 2613 601000 2613600500-1,2

Fax. : 2613 601893, 2610227892

Γραμματεία Διοικητή :

Τηλ. : 2613 601880

Fax. : 2613 601893

ΠΓΝΠ ΠΑΝΕΠΙΣΤΗΜΙΑΚΟ ΓΕΝΙΚΟ ΝΟΣΟΚΟΜΕΙΟ ΠΑΤΡΩΝ

ΤΚ 265 04 ΡΙΟΝ ΠΑΤΡΩΝ 2613603000-1

Τηλ. Γραμματείας Διοικητή : 2613 603770-771 ΔΙΟΙΚΗΤΗΣ

Τηλεφωνικό Κέντρο 2613 603000

Γενική Γραμματεία 2613 603411, 2613 603784

Γραμματεία Πρωινών Εξωτερικών Ιατρείων 2613 603509

Γραμματεία Ολοήμερων Ιατρείων 2613 603636

Γραφείο Κίνησης Ασθενών 2613 604015

ΕΙΔΙΚΟ ΝΟΣΟΚΟΜΕΙΟ ΝΟΣΗΜΑΤΩΝ ΘΩΡΑΚΟΣ ΝΔ ΕΛΛΑΔΟΣ

Γηροκομείου 118 ΤΚ 262 26 ΠΑΤΡΑ 2610 623535 2610 622568 Φαξ: 2610 272828

ΚΑΡΑΜΑΝΔΑΝΕΙΟ - ΓΕΝΙΚΟ ΝΟΣΟΚΟΜΕΙΟ ΠΑΙΔΩΝ ΠΑΤΡΩΝΕρυθρού Σταυρού 40 ΤΚ 263 31 ΠΑΤΡΑ 2610 622222, 2610621952
Φαξ: 2610 220511**ΓΕΝΙΚΟ ΝΟΣΟΚΟΜΕΙΟ ΑΙΓΙΟΥ**

Άνω Βουλωμένο ΤΚ 251 00 ΑΙΓΙΟ 26910 22222 26910 26320-21705-59100 Φαξ: 26910 29678

ΚΕΝΤΡΟ ΥΓΕΙΑΣ ΕΡΥΜΑΝΘΕΙΑΣ 26940 31301

ΠΕΡΙΦ.ΙΑΤΡΕΙΑ ΑΓ.ΒΑΡΒΑΡΑΣ, ΜΑΝΕΣΙΟΥ, ΣΤΑΥΡΟΔΡΟΜΙΟΥ

ΚΕΝΤΡΟ ΥΓΕΙΑΣ ΚΑΤΩ ΑΧΑΪΑΣ 26933 60000

ΠΕΡΙΦ.ΙΑΤΡΕΙΑ: ΑΛΙΣΣΟΥ, ΒΡΑΧΝΕΪΚΩΝ, ΛΟΥΣΙΚΩΝ, ΜΑΖΑΡΑΚΙΟΥ, ΜΕΤΟΧΙΟΥ, ΜΙΧΟΪΟΥ, ΠΛΑΤΑΝΙΟΥ, ΡΙΟΛΟΥ, ΣΑΓΕΪΚΩΝ, ΣΑΝΤΑΜΕΡΙΟΥ

ΚΕΝΤΡΟ ΥΓΕΙΑΣ ΧΑΛΑΝΔΡΙΤΣΑΣ 26940 22222, 26943 60100

Φαξ: 26940 22444

ΠΕΡΙΦ.ΙΑΤΡΕΙΑ: ΙΣΩΜΑΤΟΣ, ΚΑΛΑΝΟΥ, ΚΑΛΟΥΣΙΟΥ, ΛΕΟΝΤΙΟΥ, ΣΑΡΑΒΑΛΙΟΥ

ΚΕΝΤΡΟ ΥΓΕΙΑΣ ΑΚΡΑΤΑΣ 26960 22222

ΠΕΡΙΦ.ΙΑΤΡΕΙΑ: ΑΙΓΕΙΡΑΣ, ΑΜΠΕΛΟΚΗΠΩΝ, ΔΑΦΝΩΝ, ΔΙΑΚΟΠΤΟΥ, ΕΛΙΚΗΣ, ΖΑΡΟΥΧΛΑΣ (ΑΓ.ΒΑΡΒΑΡΑΣ), ΚΑΜΑΡΩΝ, ΛΑΚΚΑΣ, ΜΑΥΡΙΚΙΟΥ, ΜΟΝΑΣΤΗΡΙΟΥ, ΠΛΑΤΑΝΟΥ, ΡΟΔΟΔΑΦΝΗΣ, ΣΕΛΙΑΝΙΤΙΚΩΝ

ΓΕΝΙΚΟ ΝΟΣΟΚΟΜΕΙΟ – ΚΕΝΤΡΟ ΥΓΕΙΑΣ ΚΑΛΑΒΡΥΤΩΝ

Ομογενών Αμερικής 4 ΤΚ 250 21 ΚΑΛΑΒΡΥΤΑ 26920 22724-22166-22862-22863-22226

Φαξ: 26920 22861

ΠΕΡΙΦ.ΙΑΤΡΕΙΑ: ΑΡΟΑΝΙΑΣ, ΔΑΦΝΗΣ, ΛΙΒΑΡΤΖΙΟΥ, ΛΥΚΟΥΡΓΙΑΣ, ΠΛΑΝΗΤΕΡΟΥ, ΦΙΛΙΑΣ, ΨΩΦΙΔΟΣ

Ε.Κ.Α.Β. Πατρών**Δ/ντής Ε.Κ.Α.Β. Πάτρας:**

ΒΑΣΙΛΙΚΗ ΚΑΦΑΝΤΑΡΗ Τηλ.: 2610635910, Τηλ: 2610635900, φαξ – 2610635943, κινητό – 6907343129

email: v.kafantari@ekab.gr

Γρ. Κίνησης: Θεοδωρόπουλος Ιωάννης τηλ. 6972825633

ΟΑΣΠ - ΤΑΣ ΠΑΤΡΑΣ - ΔΑΕΦΚ - ΙΓΜΕ**ΟΑΣΠ**

Παπαδόπουλος Νικήτας Γενικός Δ/ντής 6972858877

Δ/ντής Κέρπελης Πλούταρχος 6979449973

Ξάνθου 32 – Τ.Κ 15451 – Ν. Ψυχικό - τηλ. 210-6728000 - φαξ 2106779561

EMAIL info@oasp.gr nrapadop@oasp.gr**ΤΑΣ ΠΑΤΡΑΣ**



Καλαβρύτων 52-56
 Προϊστάμενος Σωτηρόπουλος Ιωάννης -Κιν: 6932159538
 Τηλεφωνικό Κέντρο 2610 589100
 Fax: 2610390080
 Τηλ: 2610 589103

ΔΑΕΦΚ

Δ/ΝΤΡΙΑ: ΚΛΕΑΝΘΗ ΜΑΡΙΑ ΤΗΛ: 2108704705,
 Μαρούλη Αικατερίνη 2108704709, Καρπούζου 2108704708
 Δ/ΝΣΗ: Ι. ΚΟΝΙΑΡΗ 43 – Τ.Κ 11471 - ΑΘΗΝΑ

ΙΝΣΤΙΤΟΥΤΟ ΓΕΩΛΟΓΙΚΩΝ ΜΕΤΑΛΛΕΥΤΙΚΩΝ ΕΡΕΥΝΩΝ (ΙΓΜΕ)

Σπ. Λούη 1, Γ' Είσοδος -Ολυμπιακό Χωριό - Αχαρναί 13677 Αθήνα
 Τηλ.: 213.133.7000-3, Φαξ : 213.133.7440
 EMAIL dirgen@igme.gr

ΚΤΗΜΑΤΙΚΗ ΥΠΗΡΕΣΙΑ ΑΧΑΪΑΣ

Γούναρη 11^Α, Τ.Κ. 261 10,
 Προϊσταμένη: Κατερίνα Πορφύρη, τηλ: 2613622618,
 Γραμματεία 2613622616, Φαξ 2610-224319, syzefxis@2860.syzefxis.gov.gr
 άλλα τηλέφωνα: 2613622617, 2613622626, 2613622628, 2613622630

ΚΤΕΛ – ΓΕΦΥΡΑ Α.Ε - ΟΛΥΜΠΙΑ ΟΔΟΣ - ΟΣΕ -ΟΤΕ – ΔΕΔΔΗΕ

ΜΙΣΘΩΣΗ ΛΕΩΦΟΡΕΙΩΝ ΓΙΑ ΟΡΓΑΝΩΜΕΝΗ ΑΠΟΜΑΚΡΥΝΣΗ ΠΟΛΙΤΩΝ ΛΟΓΩ ΕΚΤΑΚΤΩΝ ΑΝΑΓΚΩΝ

ΑΣΤΙΚΟ ΚΤΕΛ ΠΑΤΡΑΣ

Διεύθυνση: Αγίου Διονυσίου 4, 262 23 Πάτρα
 Γραφείο Προέδρου : 2610 279089
 ΓΡ. ΚΙΝΗΣΕΩΣ ΧΡΙΣΤΟΔΟΥΛΟΥ ΑΝΤΩΝΙΟΣ 2610 273936
 Κιν: 6945070179 Χατζιλευθερίου Αθανάσιος Κιν: 6948306633

ΚΤΕΛ ΑΧΑΪΑΣ

ΖΑΪΜΗ 2 ΠΑΤΡΑ
 ΤΗΛ. ΠΡ. 2610 240250, 6944221111 Μανωλόπουλος Ανδρέας
 ΤΗΛ. ΓΡΑΜ. 2610 623881, 2610 623888
 ΦΑΞ 2610 270780
 ΔΙΑΘΕΣΗ 3-5 ΛΕΩΦΟΡΕΙΑ ΓΙΑ ΟΡΓΑΝΩΜΕΝΗ ΑΠΟΜΑΚΡΥΝΣΗ ΠΟΛΙΤΩΝ

ΓΕΦΥΡΑ Α.Ε.

Ριζαρείου 2, 152 33 Χαλάνδρι, Αθήνα
 Κέντρο Ελέγχου 2634039000, 39010-11, ΦΑΞ: 2634039048,49
 Προϊστάμενος Λειτουργίας Κωσιόνης Κων/νος
 Τηλ: +30 210 68.58.196
 Fax: +30 210 68.58.786 E-mail info@gefyra.gr



ΟΛΥΜΠΙΑ ΟΔΟΣ

Εξυπηρέτησης Πελατών

Τηλ: 22960 95651-52 (Πέραμα), φαξ. 2610439660

Τηλέφωνο Έκτακτης Ανάγκης : **1025**, 6948301050, 6948301051

Γαλάνης Ανδρέας 6948301012, Ευαγγελίδης Δημήτρης 6940473273

ΟΣΕ ΠΑΤΡΑ

Προϊστάμενος Νούλης Διονύσιος 6936053651 – 2610639102 – 104 – 108

ΟΤΕ ΠΑΤΡΑ

Τηλ. κέντρο 13888 – 2610339099 – 2610631151 – 2610430699

ΔΕΔΔΗΕ - ΠΑΤΡΑ

Δ/ντής Μπέης Στέφανος – 6978000713 – 2610329823 – φαξ 2610329850, 310504

Συνεργείο αποκατάστασης βλαβών στην **Πάτρα**: 1050, 2610990541, Φιοβεράντης Νικόλαος

6947827073, Βαβαρούτας Ευάγγελος 6948595286, Κυρσανίδη Αναστασία 6983338288,

Χρυσανθόπουλος Θεμιστοκλής 6983338274 – **Κάτω Αχαΐα**: 2693022018, Κριμπαλόπουλος Ηλίας

6944575634, Κουτσογιαννόπουλος Νικ. 6945894179, Τσίγκας Δημήτριος 6970006052

ΑΠΟΚΕΝΤΡΩΜΕΝΗ ΔΙΟΙΚΗΣΗ ΠΕΛΟΠΟΝΗΣΟΥ Δ.ΕΛΛΑΔΑΣ-ΙΟΝΙΟΥ

ΣΥΝΤΟΝΙΣΤΗΣ Α.Δ.Π.Δ.Ε.& Ι.

ΝΙΚΟΛΑΟΣ ΠΑΠΑΘΕΟΔΩΡΟΥ

Κιν. 6973504731

Τηλ. 2610-490333, 2610-490334, 2610-490352, Φαξ 2610490359

Δ/ΝΣΗ ΠΟΛΙΤΙΚΗΣ ΠΡΟΣΤΑΣΙΑΣ Α.Δ.Π.Δ.Ε.&Ι.

Τηλ. 2610-461433, 2610-461435, Φαξ : 2610-461434

EMAIL dpp@apd-depin.gov.gr

Προϊστάμενος **Κατσαρός Δημήτριος**, Τηλ. 6976518548 6975876774

ΔΑΣΙΚΕΣ ΥΠΗΡΕΣΙΕΣ ΠΕ ΑΧΑΪΑΣ

Δ/ΝΣΗ ΔΑΣΩΝ ΑΧΑΪΑΣ

Δ/ντής **Παναγιωτόπουλος Γεώργιος** Κιν: 6972883174

Τηλ.2610-310654 Fax: 2610-310639

ΔΑΣΑΡΧΕΙΟ ΠΑΤΡΩΝ

Βαρβατσούλης Σταύρος

Κιν: 6948584476 Τηλ.2610-310666 2610-311 824

Fax: 2610-317108 EMAIL daspatras@apd-depin.gov.gr

ΔΑΣΑΡΧΕΙΟ ΑΙΓΙΟΥ

Δεσποτοπούλου 25 ΤΚ 251 00 ΑΙΓΙΟ Δασάρχης. Χρονόπουλος Γεώργιος , Αλεξανδρόπουλος Χρύσανθος (προσωρινός αναπληρωτής)

Κιν: 6932367977- Τηλ.26910-23781 ΦΑΞ. 26910-27648

EMAIL dasaigio@apd-depin.gov.gr

ΔΑΣΑΡΧΕΙΟ ΚΑΛΑΒΡΥΤΩΝ

Δ/ΝΤΡΙΑ ΛΙΑΝΙΔΟΥ ΕΛΕΝΗ 6936345981 - 6983959611

ΚΑΛΑΒΡΥΤΑ ΤΚ 250 01

Τηλ.26920-22227 Fax: 26920-23820 EMAIL daskalav@4867.syzefxis.gov.gr

ΠΕΡΙΦΕΡΕΙΑ ΔΥΤΙΚΗΣ ΕΛΛΑΔΑΣ

ΠΕΡΙΦΕΡΕΙΑΡΧΗΣ ΔΥΤΙΚΗΣ ΕΛΛΑΔΑΣ ΚΑΤΣΙΦΑΡΑΣ ΑΠΟΣΤΟΛΟΣ Κιν. 6972708387

Τηλ. 2613 613 501, 502 Φαξ 2613-613532

Email grafeio.pde@pde.gov.gr**ΑΝΤΙΠΕΡΙΦΕΡΕΙΑΡΧΕΣ**

Αλεξόπουλος Γρηγόρης - Αντιπεριφερειάρχης ΠΕ ΑΧΑΪΑΣ
Κιν: 6973799145 Τηλ: 2613-613350 2613-613351
ΦΑΞ : 2610490151 Email: gr.alexopoulos@pde.gov.gr

Γεωργιόπουλος Γεώργιος - Αντιπεριφερειάρχης ΠΕ ΗΛΕΙΑΣ
Κιν: 6977294246 Τηλ: 26213-60500
Email: g.p.georgiopoulos@pde.gov.gr

Σταρακά Χριστίνα - Αντιπεριφερειάρχης ΠΕ ΑΙΤ/ΝΙΑΣ
Κιν: 6977701266 Τηλ: 26313-61277 26313-61275
Email: anti@aitnia.pde.gov.gr

Μπαλαμπάνης Νικόλαος - Αντιπεριφερειάρχης Ενέργειας και Περιβάλλοντος
Κιν: 6947575157 Τηλ: 2613-613525 Φαξ 2613-613529
Email: periv.energy@pde.gov.gr

Μπράμος Παναγιώτης - Αντιπεριφερειάρχης Οικονομικών και Αξιοποίησης Περιουσίας
Κιν.: 6972406329 Τηλ: 2613-613516 Φαξ 2613-613519
Email: p.mpramos@pde.gov.gr

Καρπέτας Κων/νος - Αντιπεριφερειάρχης Περιφερειακής Ανάπτυξης και Επιχειρηματικότητας
Κιν: 6977696119 Τηλ: 2613-613521 Φαξ 2613-613523
Email: regiodev@pde.gov.gr

Μητρόπουλος Κων/νος - Αντιπεριφερειάρχης Αγροτικής Ανάπτυξης
Κιν: 6977682604 Τηλ. 2613613216 Φαξ 2613-613220
Email: agrot.anapt@pde.gov.gr k.mitropoulos@pde.gov.gr

Δριβίλας Δημήτριος - Αντιπεριφερειάρχης Περιφερειακού Συντονισμού και Διοίκησης
Κιν: 6973446175 Τηλ: 2613613129 Φαξ 2613-613322
Email: d.drivilas@pde.gov.gr apsd@pde.gov.gr

Λύτρας Ιωάννης - Αντιπεριφερειάρχης Υποδομών και Δικτύων
Κιν: 6944724202 Τηλ. 2613620231 Φαξ 2610-328035
Email: g.lytras@pde.gov.gr

Πρόεδρος Περιφερειακού Συμβουλίου: **Αγγελόπουλος Γεώργιος**
Τηλ: 2613-613535 Φαξ 2613-613538
Email: grammateia.ps.pde@pde.gov.gr

Εκτελεστική Γραμματέας: **Μαράτου Διονυσία**
Τηλ: 2613-613530 Φαξ 2613-613533
Email: d.maratou@pde.gov.gr

ΑΥΤΟΤΕΛΗΣ Δ/ΝΣΗ ΠΟΛΙΤΙΚΗΣ ΠΡΟΣΤΑΣΙΑΣ ΠΔΕ

ΓΥΦΤΑΚΗΣ ΝΙΚΟΛΑΟΣ, Προϊστάμενος Δ/νσης - Κιν. 6984606351

Τηλ: 2613-613118 Φαξ 2610-490162

Email: dpp@pde.gov.gr n.gyftakis@pde.gov.gr

ΚΑΠΕΡΩΝΗΣ ΝΙΚΟΛΑΟΣ, Διοικητικός, Τηλ : 2613 – 613 – 307 Φαξ 2610 490 162

Email: n.kaperonis@pde.gov.gr

Τμήμα Πολιτικής Προστασίας Περιφερειακής Ενότητας Αχαΐας

ΜΠΑΦΑΣ ΙΩΑΝΝΗΣ, Προϊστάμενος - Κιν. 6972873480

Τηλ: 2613-613306 2613-613338 Φαξ 2613-613339

Email: i.mpafas@pde.gov.gr

Τμήμα Πολιτικής Προστασίας Περιφερειακής Ενότητας Αχαΐας

ΤΕΓΑΣ ΙΩΑΝΝΗΣ, Προϊστάμενος - Κιν. 6984606354

Τηλ: 26313-61170, 26313-61105 Φαξ 26310-61677,, 26310-55025

Email: tpp3@aitnia.pde.gov.gr tpp2@aitnia.pde.gov.gr

Τμήμα Πολιτικής Προστασίας Περιφερειακής Ενότητας Ηλείας

ΜΠΑΛΚΑΜΟΣ ΚΩΝ/ΝΟΣ, Προϊστάμενος - Κιν: 6984606355

Τηλ: 26213-60572 Φαξ 26213-60580

Email: tpp@ilia.pde.gov.gr kmpalk@ilia.pde.gov.gr

ΓΕΝΙΚΟΙ ΔΙΕΥΘΥΝΤΕΣ Π.Δ.Ε.

1. **ΓΕΝΙΚΗ Δ/ΝΣΗ ΑΝΑΠΤΥΞΙΑΚΟΥ ΠΡΟΓΡΑΜΜΑΤΙΣΜΟΥ ΠΕΡΙΒΑΛΛΟΝΤΟΣ ΚΑΙ ΥΠΟΔΟΜΩΝ**
Καραβίδας Δημήτριος, Γενικός Διευθυντής
Τηλ: 2613-613602, 2613-613600 Φαξ 2613-613605
Email: dimitris.karavidas@pde.gov.gr
2. **ΓΕΝΙΚΗ Δ/ΣΗ ΕΣΩΤΕΡΙΚΗΣ ΛΕΙΤΟΥΡΓΙΑΣ**
Κόλλαρης Κωνσταντίνος, Γενικός Διευθυντής
Κιν: 6944626448, Τηλ: 2613-613146, Φαξ 2610-490150
Email: gd.eslit@pde.gov.gr
3. **ΓΕΝΙΚΗ Δ/ΝΣΗ ΠΕΡΙΦ.ΑΓΡΟΤΙΚΗΣ ΟΙΚΟΝΟΜΙΑΣ ΚΑΙ ΚΤΗΝΙΑΤΡΙΚΗΣ**
Βέρρας Σταύρος, Γενικός Διευθυντής
Κιν: 6974283233 Τηλ: 2613-613225
Email: gd.peraok@pde.gov.gr s.verras@achaia.pde.gov.gr
4. **ΓΕΝΙΚΗ Δ/ΝΣΗ ΑΝΑΠΤΥΞΗΣ**
Τσολοδήμος Νικόλαος, Γενικός Διευθυντής
Τηλ: 2610-420762
Email: n.tsolodimos@achaia.pde.gov.gr gd.anap@pde.gov.gr
5. **ΓΕΝΙΚΗ Δ/ΝΣΗ ΜΕΤΑΦΟΡΩΝ ΚΑΙ ΕΠΙΚΟΙΝΩΝΙΩΝ**
Μέγκας Ιωάννης, Γενικός Διευθυντής
Κιν:, 6972709687 Τηλ: 2613-613160, Φαξ 2610-437058
Email: i.megas@pde.gov.gr
6. **ΓΕΝΙΚΗ Δ/ΝΣΗ ΔΗΜΟΣΙΑΣ ΥΓΕΙΑΣ ΚΑΙ ΚΟΙΝΩΝΙΚΗΣ ΜΕΡΙΜΝΑΣ**
Πλώτα Γεωργία, Γενική Διευθύντρια
Κιν:6937425868, Τηλ: 2613-620704 Φαξ 2610-316759

ΜΗΧΑΝΗΜΑΤΑ Δ.Τ.Ε. ΠΕ ΑΧΑΪΑΣ

Πίνακας μηχανημάτων έργων, οχημάτων μεταφοράς και υπεύθυνοι χειριστές για αντιμετώπιση έκτακτων αναγκών ΔΤΕ ΠΔΕ (Οκτώβριος 2018)

ΕΡΓΟΤΑΞΙΟ ΧΑΡΑΔΡΟΥ

Α/Α	ΑΡΙΘΜΟΣ ΟΧΗΜΑΤΟΣ	ΕΙΔΟΣ ΟΧΗΜΑΤΟΣ	ΠΑΡΑΤΗΡΗΣΕΙΣ
1.	ΚΗΗ 5351	ΕΠΙΒΑΤΗΓΟ	(ΚΙΚΙΝΑΣ ΝΙΚΟΛΑΟΣ)
2.	ΚΗΗ 5352	ΕΠΙΒΑΤΗΓΟ	(ΚΑΡΑΪΣΚΟΣ ΠΑΝΑΓΙΩΤΗΣ)
3.	ΚΗΗ 5353	ΕΠΙΒΑΤΗΓΟ	(ΑΘΑΝΑΣΟΠΟΥΛΟΣ ΔΙΟΝΥΣΙΟΣ)
4.	ΚΗΗ 5354	ΕΠΙΒΑΤΗΓΟ	(ΓΙΑΝΝΟΠΟΥΛΟΣ ΣΠΥΡΟΣ)
5.	ΚΗΗ 5355	ΕΠΙΒΑΤΗΓΟ	(ΜΠΡΑΚΑΤΣΕΛΟΣ ΠΑΝΑΓΙΩΤΗΣ)
6.	ΚΗΗ 4881	ΗΜΙΦΟΡΤΗΓΟ	(ΚΑΡΑΪΣΚΟΣ ΠΑΝΑΓΙΩΤΗΣ)
7.	ΖΚΖ 8072	ΕΠΙΒΑΤΗΓΟ	ΚΙΚΙΝΑΣ ΝΙΚΟΛΑΟΣ (ΙΔΙΟΚΤΗΣΙΑΣ Τ.Ε.Ο Α.Ε)
8.	ΚΗΗ 4889	ΗΜΙΦΟΡΤΗΓΟ	(ΛΟΚΚΑΣ ΔΗΜΗΤΡΙΟΣ)
9.	ΚΗΗ 4882	ΦΟΡΤΗΓΟ	(ΛΟΚΚΑΣ ΔΗΜΗΤΡΙΟΣ-ΠΑΤΟΥΛΑΣ ΧΡΗΣΤΟΣ ΒΟΗΘΟΣ) ΦΕΡΕΙ ΜΑΧΑΙΡΙ ΑΠΟΧΙΟΝΙΣΜΟΥ & ΑΛΑΤΙΕΡΑ
10.	ΚΗΗ 4883	ΦΟΡΤΗΓΟ	(ΣΓΟΥΡΑΣ ΙΩΑΝΝΗΣ- ΚΑΛΔΙΡΗΣ ΝΙΚΟΛΑΟΣ) ΦΕΡΕΙ ΑΝΕΜΗ ΑΠΟΧΙΟΝΙΣΜΟΥ
11.	ΚΗΗ 4886	ΦΟΡΤΗΓΟ	(ΣΓΟΥΡΑΣ ΙΩΑΝΝΗΣ –ΚΑΛΔΙΡΗΣ ΝΙΚΟΛΑΟΣ) ΦΕΡΕΙ ΜΑΧΑΙΡΙ ΑΠΟΧΙΟΝΙΣΜΟΥ & ΑΛΑΤΙΕΡΑ
12.	ΚΗΗ 4884	ΦΟΡΤΗΓΟ	ΜΑΝΩΝΑΣ ΓΕΩΡΓΙΟΣ- ΓΙΑΝΝΟΠΟΥΛΟΣ ΣΠΥΡΟΣ ΦΕΡΕΙ ΜΑΧΑΙΡΙ ΑΠΟΧΙΟΝΙΣΜΟΥ & ΑΛΑΤΙΕΡΑ
13.	ΚΗΗ 4887	ΦΟΡΤΗΓΟ	ΒΛΑΒΗ ΚΙΝΗΤΗΡΑΣ
14.	ΚΗΗ 5357	ΦΟΡΤΗΓΟ	(ΚΑΡΑΙΣΚΟΣ ΠΑΝΑΓΙΩΤΗΣ)
15.	ΚΗΙ 7472	ΕΛΚΥΣΤΗΡΑΣ & ΕΠΙΚΑΘΗΜΕΝΟ	ΕΚΡΕΜΕΙ ΕΓΚΡΙΣΗ ΠΙΣΤΩΣΗΣ ΓΙΑ ΕΠΙΣΚΕΥΗ
16.	ΜΕ 123960 ΙΧ	ΚΑΔΟΠΛΥΝΤΗΡΙΟ	ΔΕΞΑΜΕΝΗ ΝΕΡΟΥ 12 ΤΟΝΟΥΣ (ΣΓΟΥΡΑΣ ΙΩΑΝΝΗΣ -ΛΟΚΚΑΣ ΔΗΜΗΤΡΙΟΣ)

Α/Α	ΑΡΙΘΜΟΣ ΟΧΗΜΑΤΟΣ	ΕΙΔΟΣ ΟΧΗΜΑΤΟΣ	ΠΑΡΑΤΗΡΗΣΕΙΣ
17.	ΜΕ 123045 ΙΧ	ΚΑΔΟΠΛΥΝΤΗΡΙΟ	ΔΕΞΑΜΕΝΗ ΝΕΡΟΥ 9 ΤΟΝΟΥΣ (ΜΑΝΩΝΑΣ ΓΕΩΡΓΙΟΣ-ΠΑΤΟΥΛΑΣ ΧΡΗΣΤΟΣ ΒΟΗΘΟΣ)
18.	ΜΕ 123047 ΙΧ	ΦΟΡΤΩΤΗΣ	(ΜΑΝΤΖΑΚΛΗΣ ΓΕΩΡΓΙΟΣ)
19.	ΜΕ 123045 ΙΧ	ΤΣΑΠΑ (JCB)	ΓΙΝΕΤΑΙ ΕΠΙΣΚΕΥΗ ΚΙΝΗΤΗΡΑ ΣΥΝΕΡΓΕΙΟ (ΜΑΝΤΖΑΚΛΗΣ ΓΕΩΡΓΙΟΣ)
20.	ΜΕ 127206 ΙΧ	ΙΣΟΠΕΔΩΤΗΣ ΓΑΙΩΝ	ΛΟΚΚΑΣ ΔΗΜΗΤΡΙΟΣ
21.	ΜΕ123048 ΙΧ	ΣΑΡΩΘΡΟ	ΜΑΝΩΝΑΣ ΓΕΩΡΓΙΟΣ- ΜΑΝΤΖΑΚΛΗΣ ΓΕΩΡΓΙΟΣ
22.	ΜΕ127205 ΙΧ	ΣΑΡΩΘΡΟ	ΜΑΝΩΝΑΣ ΓΕΩΡΓΙΟΣ- ΜΑΝΤΖΑΚΛΗΣ ΓΕΩΡΓΙΟΣ
23.	ΚΥ 2446 ΜΕ	ΕΚΧΙΟΝΙΣΤΙΚΟ	ΕΚΚΡΕΜΕΙ ΕΓΚΡΙΣΗ ΤΥΠΟΥ ΑΠΟ ΥΠΟΜΕΔΙ

Α / Α	ΟΝΟΜ/ΜΟ	ΕΙΔΙΚΟΤ.	ΠΑΡΑΤΗΡΗΣΕΙΣ	ΔΙΠΛΩΜΑ	ΤΗΛΕΦΩΝΟ
1	ΠΑΤΟΥΛΑΣ ΧΡΗΣΤΟΣ	Δ.Ε. ΤΕΧΝΙΤΗΣ	Δ.Ε. ΤΕΧΝΙΤΗΣ ΟΧΗΜΑΤΩΝ ΒΟΗΘΗΤΙΚΕΣ ΕΡΓΑΣΙΕΣ ΠΥΡΟΣΒΕΣΗΣ-	ΕΡΑΣΙΤΕΧΝΙΚΟ Ε΄ ΒΟΗΘΟΣ ΧΕΙΡΙΣΤΟΥ ΑΛΑΤΙΕΡΑΣ – ΜΑΧΑΙΡΙΟΥ ΑΠΟΧΙΟΝΙΣΜΟΥ	6985768729 2610323264
2	ΣΓΟΥΡΑΣ ΙΩΑΝΝΗΣ	Δ.Ε. ΤΕΧΝΙΤΗΣ	Δ.Ε. ΤΕΧΝΙΤΗΣ ΟΧΗΜΑΤΩΝ ΒΟΗΘΗΤΙΚΕΣ ΕΡΓΑΣΙΕΣ ΠΥΡΟΣΒΕΣΗ	ΕΡΑΣΙΤΕΧΝΙΚΟ Γ΄ / ΟΜΑΔΑ Γ΄ (ΣΚΟΥΠΕΣ- ΔΙΑΓΡΑΜΜΙΣΕΩΣ- ΕΚΧΙΟΝΙΣΤΙΚΑ- ΑΛΑΤΙΕΡΕΣ)	6948870505
3	ΜΑΝΤΖΑΚΛΗΣ ΓΕΩΡΓΙΟΣ	ΧΕΙΡΙΣΤΗΣ	ΦΟΡΤΩΤΗ	ΕΡΑΣΙΤΕΧΝΙΚΟ Β΄ / ΧΕΙΡΙΣΤΗ ΟΜΑΔΑ Γ΄ (ΦΟΡΤΩΤΕΣ- ΠΡΟΩΘΗΤΗΡΕΣ ΓΑΙΩΝ)	6981425088
4	ΜΑΝΩΝΑΣ ΓΙΩΡΓΟΣ	ΧΕΙΡΙΣΤΗΣ	ΜΗΧ/ΤΟΣ ΣΠΟΥΠΙΔ ΙΑΡΑΣ & ΣΚΟΥΠΑΣ -	ΕΡΑΣΙΤΕΧΝΙΚΟ Γ΄ / ΟΜΑΔΑ Γ΄	2610625095 6974795920

			ΒΟΗΘΗΤΙΚΕΣ ΕΡΓΑΣΙΕΣ ΠΥΡΟΣΒΕΣΗ	(ΣΚΟΥΠΕΣ- ΔΙΑΓΡΑΜΜΙΣΕΩΣ- ΕΚΧΙΟΝΙΣΤΙΚΑ- ΑΛΑΤΙΕΡΕΣ)	
5	ΓΙΑΝΝΟΠΟΥΛΟΣ ΣΠΥΡΟΣ	ΟΔΗΓΟΣ		ΕΡΑΣΙΤΕΧΝΙΚΟ Γ'	6937055735
6	ΛΟΚΚΑΣ ΔΗΜΗΤΡΗΣ	ΟΔΗΓΟΣ - ΧΕΙΡΙΣΤΗΣ	ΒΟΗΘΗΤΙΚΕΣ ΕΡΓΑΣΙΕΣ ΠΥΡΟΣΒΕΣΗ	ΟΜΑΔΑ Γ' (ΣΚΟΥΠΕΣ- ΔΙΑΓΡΑΜΜΙΣΕΩΣ- ΕΚΧΙΟΝΙΣΤΙΚΑ- ΑΛΑΤΙΕΡΕΣ)	6974770788 2691031811
7	ΑΘΑΝΑΣΟΠΟΥΛΟΣ Σ.	ΟΔΗΓΟΣ			6996626922
8	ΚΑΡΑΙΣΚΟΣ Π.	ΟΔΗΓΟΣ			6977196883
9	ΚΙΚΙΝΑΣ ΝΙΚΟΛΑΟΣ	ΟΔΗΓΟΣ			

ΜΗΧΑΝΗΜΑΤΑ Δ.Τ.Ε Π.Ε ΑΧΑΪΑΣ Οκτώβριος 2018

Α/Α	ΕΙΔΟΣ ΜΗΧΑΝΗΜΑΤΟΣ - ΟΧΗΜΑΤΟΣ	ΑΡΙΘΜΟΣ ΚΥΚΛΟΦΟΡΙΑΣ	ΙΣΧΥΣ (HP)	ΟΔΗΓΟΣ / ΧΕΙΡΙΣΤΗΣ	ΗΜ/ΝΙΑ ΛΗΞΗΣ ΔΙΠΛ.	ΤΗΛΕΦΩΝΑ ΕΠΙΚ/ΝΙΑΣ
1	ΠΡΟΩΘΗΤΗΣ KOMATSU (ΜΠΟΥΛΝΤΟΖΑ) (ΕΡΠΥΣΤΡΙΟΦΟΡΟ)	ΜΕ 124627ΙΧ	416	Τσαπικούνης Αντ. Μαντάς Ιωάννης Τζαμάκος Γεωργ.		6906133365 6974730194 6940401605
2	ΔΙΑΜΟΡΦΩΤΗΣ SHM (ΓΚΡΕΪΝΤΕΡ) (ΤΡΟΧΟΦΟΡΟ)	ΜΕ 124629 ΙΧ	136	Μαντάς Ιωάννης		6974730194
3	ΕΚΣΚΑΦΕΑΣ/ΦΟΡΤΩΤΗΣ JCB (ΤΡΟΧΟΦΟΡΟ)	ΜΕ 124626 ΙΧ	85	-----		
4	ΦΟΡΤΩΤΗΣ KOMATSU (ΕΡΠΥΣΤΡΙΟΦΟΡΟ)	ΜΕ 123975 ΙΧ	200	Τσαπικούνης Αντ. Μαντάς Ιωάννης Τζαμάκος Γεωργ.		6906133365 6974730194 6940401605
5	ΦΟΡΤΩΤΗΣ CASE (ΤΡΟΧΟΦΟΡΟ)	ΜΕ 123974 ΙΧ	151	Τσαπικούνης Αντ. Μαντάς Ιωάννης Τζαμάκος Γεωργ.		6906133365 6974730194 6940401605
6	ΦΟΡΤΩΤΗΣ INTERNATIONAL (ΤΡΟΧΟΦΟΡΟ)	ΜΕ 123966 ΙΧ	104	Τσαπικούνης Αντ. Μαντάς Ιωάννης Τζαμάκος Γεωργ.		6906133365 6974730194 6940401605
7	ΦΟΡΤΗΓΟ BMC ΑΝΑΤΡΕΠΟΜΕΝΟ μικτού βάρους 26ton	ΚΗΗ 4873	279	Χριστοδούλου Βασ. Χαραλαμπόπουλος Γ. Διαμαντής Νικ.	29/03/21 12/02/23 04/12/19	6937628811 6974476051 6972036260
8	ΡΥΜΟΥΛΚΟ μετά ΡΥΜΟΥΛΚΟΥΜΕΝΟΥ (νταλίκια)	ΚΗΙ 7474		Χριστοδούλου Βασ. Χαραλαμπόπουλος Γ.	29/03/21 12/02/23	6937628811 6974476051
9	ΕΚΧΙΟΝΙΣΤΙΚΟ RENAULT (ΤΡΟΧΟΦΟΡΟ)	ΜΕ 93548 ΙΧ		Μαντάς Ιωάννης		6974730194
10	ΗΜΙΦΟΡΤΗΓΟ NISSAN PIC UP διπλοκάμπινο 4Χ4	ΚΗΙ 3700		Χριστοδούλου Βασ. Χαραλαμπόπουλος Γ. Διαμαντής Νικόλαος	12/06/36 17/05/36 20/01/29	6937628811 6974476051 6972036260

Α/Α	ΕΙΔΟΣ ΜΗΧΑΝΗΜΑΤΟΣ - ΟΧΗΜΑΤΟΣ	ΑΡΙΘΜΟΣ ΚΥΚΛΟΦΟΡΙΑΣ	ΙΣΧΥΣ (HP)	ΟΔΗΓΟΣ / ΧΕΙΡΙΣΤΗΣ	ΗΜ/ΝΙΑ ΛΗΞΗΣ ΔΙΠΛ.	ΤΗΛΕΦΩΝΑ ΕΠΙΚ/ΝΙΑΣ
				Μαντάς Ιωάννης Τσαπικούνης Αντώνιος Δρακονταειδής Κων/νος Τζαμάκος Γεώργιος Φλωράτος Παναγιώτης Δημητρόπουλος Αντών.	02/10/19 07/10/20 20/11/19 20/11/19 03/05/20 02/07/20	6974730194 6906133365 6973035837 6940401605 6992940427 6974728939
11	ΗΜΙΦΟΡΤΗΓΟ MITSUBISHI L200 4X4	ΚΗΟ 6853		Χριστοδούλου Βασ. Χαραλαμπόπουλος Γ. Διαμαντής Νικόλαος Μαντάς Ιωάννης Τσαπικούνης Αντώνιος Δρακονταειδής Κων/νος Τζαμάκος Γεώργιος Φλωράτος Παναγιώτης Δημητρόπουλος Αντών.	12/06/36 17/05/36 20/01/29 02/10/19 07/10/20 20/11/19 20/11/19 03/05/20 02/07/20	6937628811 6974476051 6972036260 6974730194 6906133365 6973035837 6940401605 6992940427 6974728939
12	ΕΠΙΒΑΤΙΚΟ SUZUKI GRAND VITARA 4X4	ΚΗΙ 7105		Χριστοδούλου Βασ. Χαραλαμπόπουλος Γ. Διαμαντής Νικόλαος Μαντάς Ιωάννης Τσαπικούνης Αντώνιος Δρακονταειδής Κων/νος Τζαμάκος Γεώργιος Φλωράτος Παναγιώτης Δημητρόπουλος Αντών.	12/06/36 17/05/36 20/01/29 02/10/19 07/10/20 20/11/19 20/11/19 03/05/20 02/07/20	6937628811 6974476051 6972036260 6974730194 6906133365 6973035837 6940401605 6992940427 6974728939

ΠΑΡΑΤΗΡΗΣΕΙΣ : 1. Το ΜΕ 123975 ΙΧ είδους Φορτωτής θα είναι διαθέσιμο από το Δεκέμβριο λόγω γενικού service και τοποθέτησης καινούργιων ερπυστριών

ΠΙΝΑΚΑΣ ΕΠΙΒΑΤΙΚΩΝ ΟΧΗΜΑΤΩΝ ΠΕ ΑΧΑΪΑΣ

Α/Α	ΑΡΙΘΜ. ΚΥΚΛΟΦΟΡΙΑΣ - κυβικά -	ΚΑΤΑΣΚΕΥΑΣΤΗΣ	ΟΔΗΓΟΣ	ΤΗΛ. ΟΔΗΓΟΥ
1	ΚΗΙ 3862 (1800)	MERCEDES	ΝΙΚΟΛΑΟΣ ΣΤΑΜΑΤΟΠΟΥΛΟΣ	6974790259
2	ΚΗΙ 7104 (2000)	SUZUKI GRAND VITARA	ΠΟΛΥΖΩΗΣ. ΜΠΑΡΔΑΚΗΣ	6977268989
3	ΚΗΙ 7127 (2000)	ΤΟΥΟΤΑ - RAV4	ΝΙΚΟΛΑΟΣ ΔΙΑΜΑΝΤΗΣ	6972036260
4	ΚΗΙ 7481 (1600)	SCODA OCTAVIA	ΠΟΛΥΖΩΗΣ. ΜΠΑΡΔΑΚΗΣ	6977268989
5	ΚΗΙ 7145 (1595)	SCODA OCTAVIA	ΒΑΣΙΛΕΙΟΣ ΧΡΙΣΤΟΔΟΥΛΟΥ	6937628811
6	ΚΗΟ 6873 (1600)	SCODA OCTAVIA	ΒΑΣΙΛΕΙΟΣ ΧΡΙΣΤΟΔΟΥΛΟΥ	6937628811
7	ΚΗΙ 5987 (1600)	SCODA OCTAVIA	ΧΑΡΑΛΑΜΠΟΣ ΣΠΥΡΟΠΟΥΛΟΣ	6945640422
8	ΚΗΟ 6866 (1600)	ΤΟΥΟΤΑ AVENSIS	ΧΑΡΑΛΑΜΠΟΣ ΣΠΥΡΟΠΟΥΛΟΣ	6945640422
9	ΚΗΙ 5986 (1600)	SCODA OCTAVIA	ΓΕΩΡΓΙΟΣ ΧΑΡΑΛΑΜΠΟΠΟΥΛΟΣ	6974476051
10	ΚΗΟ 6860 (1800)	MITSUBISHI PAJERO	ΧΡΗΣΤΟΣ ΓΑΛΑΝΗΣ	6970289643
11	ΚΗΟ 6875 (1600)	SCODA OCTAVIA	ΧΡΗΣΤΟΣ ΓΑΛΑΝΗΣ	6970289643
12	ΚΗΙ 7488 (2000)	SUBARU FORESTER	ΝΙΚΟΛΑΟΣ ΣΤΑΜΑΤΟΠΟΥΛΟΣ	6974790259
13	ΚΗΙ 3410 (1400)	RENAULT MEGANE	ΧΡΗΣΤΟΣ ΓΑΛΑΝΗΣ	6970289643
14	ΚΗΙ 9011 (1200)	SEAT TOLEDO	ΠΟΛΥΖΩΗΣ. ΜΠΑΡΔΑΚΗΣ	6977268989
15	ΚΗΙ 9012 (1200)	SEAT TOLEDO	ΝΙΚΟΛΑΟΣ ΔΙΑΜΑΝΤΗΣ	6972036260

Σημείωση: Το υπ' αριθμ. ΚΗΟ 6860 έχει παραχωρηθεί στον Δήμο Καλαβρύτων μέχρι την λήξη του σχολικού

έτους για την μεταφορά μαθητών

ΙΔΙΩΤΙΚΑ ΜΗΧΑΝΗΜΑΤΑ – ΜΝΗΜΟΝΙΑ ΣΥΝΕΡΓΑΣΙΑΣ ΠΕ ΑΧΑΪΑΣ

Α/Α	Α/Α	ΕΠΩΝΥΜΙΑ / ΟΝΟΜΑΤΕΠΩΝΥΜΟ	ΜΗΧΑΝΗΜΑΤΑ	ΙΠΠΟΔΥΝΑΜΗ (PS) /ΒΑΡΟΣ	ΣΥΣΤΗΜΑ ΠΟΡΕΙΑΣ	ΑΡ. ΚΥΚΛ/ΡΙΑΣ	ΚΙΝΗΤΟ
1	1	ΑΦΟΙ Ι. ΝΤΑΚΟΥΛΑ Ο.Ε.	ΕΚΣΚΑΦΕΑΣ	175	ΤΡΟΧΟΦΟΡΟ	133457	6979223777
	2		ΕΚΣΚΑΦΕΑΣ	250	ΕΡΠΥΣΤΡΙΟΦΟΡΟ	72907	
	3		ΕΚΣΚΑΦΕΑΣ	164	ΕΡΠΥΣΤΡΙΟΦΟΡΟ	85045	
	4		ΕΚΣΚΑΦΕΑΣ	49	ΕΡΠΥΣΤΡΙΟΦΟΡΟ	120611	
	5		ΕΚΣΚΑΦΕΑΣ	17	ΕΡΠΥΣΤΡΙΟΦΟΡΟ	97118	
	6		ΦΟΡΤΩΤΗΣ	204	ΤΡΟΧΟΦΟΡΟ	125446	
	7		ΦΟΡΤΩΤΗΣ	62	ΤΡΟΧΟΦΟΡΟ	68057	
	8		ΕΚΣΚΑΦΕΑΣ/ΦΟΡΤΩΤΗΣ	85	ΤΡΟΧΟΦΟΡΟ	103862	
	9		ΟΔΟΣΤΡΩΤΗΡΑΣ	204	ΚΥΛ. ΚΥΛΙΝΔΡΟΣ	133423	
	10		ΟΔΟΣΤΡΩΤΗΡΑΣ	27	ΚΥΛ. ΚΥΛΙΝΔΡΟΣ	120612	
	11		ΦΟΡΤΗΓΟ	ΕΩΣ 10 ΤΟΝΟΥΣ	ΤΡΟΧΟΦΟΡΟ	ΑΧΧ 4245	
	12		ΦΟΡΤΗΓΟ	10 ΤΟΝΟΥΣ ΚΑΙ ΑΝΩ	ΤΡΟΧΟΦΟΡΟ	ΑΧΜ 8368	
	13		ΦΟΡΤΗΓΟ	10 ΤΟΝΟΥΣ ΚΑΙ ΑΝΩ	ΤΡΟΧΟΦΟΡΟ	ΑΖΗ 5630	
2	14	ΑΡΓΥΡΟΠΟΥΛΟΣ ΠΑΝΑΓΙΩΤΗΣ του ΙΩΑΝΝΗ	ΦΟΡΤΩΤΗΣ	81	ΤΡΟΧΟΦΟΡΟ	74590	6944297639
	15		ΦΟΡΤΩΤΗΣ	100	ΤΡΟΧΟΦΟΡΟ	74569	
	16		ΕΚΣΚΑΦΕΑΣ	248	ΕΡΠΥΣΤΡΙΟΦΟΡΟ	112407	
	17		ΕΚΣΚΑΦΕΑΣ	145	ΤΡΟΧΟΦΟΡΟ	71093	
	18		ΠΡΟΩΘΗΤΗΣ ΓΑΙΩΝ	274	ΕΡΠΥΣΤΡΙΟΦΟΡΟ	31360	
	19		ΦΟΡΤΗΓΟ	10 ΤΟΝΟΥΣ ΚΑΙ ΑΝΩ	ΤΡΟΧΟΦΟΡΟ	ΑΖΖ 1212	
	20		ΦΟΡΤΗΓΟ	10 ΤΟΝΟΥΣ ΚΑΙ ΑΝΩ	ΤΡΟΧΟΦΟΡΟ	ΑΖΗ 5349	
3	21	ΠΕΤΡΟΠΟΥΛΟΣ ΑΝΔΡΕΑΣ του ΝΙΚΟΛΑΟΥ	ΕΚΣΚΑΦΕΑΣ	129	ΕΡΠΥΣΤΡΙΟΦΟΡΟ	79186	6974817781
	22		ΕΚΣΚΑΦΕΑΣ	222	ΕΡΠΥΣΤΡΙΟΦΟΡΟ	75454	

	23		ΕΚΣΚΑΦΕΑΣ	222	ΕΡΙΠΥΣΤΡΙΟΦΟΡΟ	108690	
	24		ΕΚΣΚΑΦΕΑΣ	144	ΤΡΟΧΟΦΟΡΟ	93777	
	25		ΕΚΣΚΑΦΕΑΣ/ΦΟΡΤΩΤΗΣ	82	ΤΡΟΧΟΦΟΡΟ	123031	
	26		ΚΑΤΑΒΡΕΧΤΗΡΑΣ	360	ΤΡΟΧΟΦΟΡΟ	133476	
	27		ΙΣΟΠΕΔΩΤΗΣ ΓΑΙΩΝ	125	ΤΡΟΧΟΦΟΡΟ	84093	
	28		ΟΔΟΣΤΡΩΤΗΡΑΣ	67	ΚΥΛ. ΚΥΛΙΝΔΡΟΣ	114153	
	29		ΦΟΡΤΗΓΟ	ΕΩΣ 10 ΤΟΝΟΥΣ	ΤΡΟΧΟΦΟΡΟ	ΑΧΖ 5150	
4	30	ΠΑΝΑΓΟΠΟΥΛΟΣ ΚΛΕΑΝΘΗΣ του ΑΝΔΡΕΑ	ΕΚΣΚΑΦΕΑΣ	163	ΕΡΙΠΥΣΤΡΙΟΦΟΡΟ	89779	6972033931
5	31	ΠΑΝΑΓΟΠΟΥΛΟΣ ΒΑΣΙΛΕΙΟΣ	ΕΚΣΚΑΦΕΑΣ	122	ΤΡΟΧΟΦΟΡΟ	85039	6944610595
	32	του ΑΝΔΡΕΑ	ΕΚΣΚΑΦΕΑΣ	144	ΤΡΟΧΟΦΟΡΟ	106516	
	33		ΕΚΣΚΑΦΕΑΣ	46	ΕΡΙΠΥΣΤΡΙΟΦΟΡΟ	125242	
	34		ΕΚΣΚΑΦΕΑΣ	16	ΕΡΙΠΥΣΤΡΙΟΦΟΡΟ	71074	
	35		ΦΟΡΤΩΤΗΣ	50	ΤΡΟΧΟΦΟΡΟ	109569	
	36		ΦΟΡΤΩΤΗΣ	112	ΤΡΟΧΟΦΟΡΟ	71088	
	37		ΕΚΣΚΑΦΕΑΣ/ΦΟΡΤΩΤΗΣ	76	ΤΡΟΧΟΦΟΡΟ	109566	
	38		ΟΔΟΣΤΡΩΤΗΡΑΣ	112	ΚΥΛ. ΚΥΛΙΝΔΡΟΣ	72934	
	39		ΟΔΟΣΤΡΩΤΗΡΑΣ	25	ΚΥΛ. ΚΥΛΙΝΔΡΟΣ	133447	
	40		ΦΟΡΤΗΓΟ	10 ΤΟΝΟΥΣ ΚΑΙ ΑΝΩ	ΤΡΟΧΟΦΟΡΟ	ΑΖΗ 1123	
	41		ΦΟΡΤΗΓΟ	10 ΤΟΝΟΥΣ ΚΑΙ ΑΝΩ	ΤΡΟΧΟΦΟΡΟ	PIM 7505	
	42		ΦΟΡΤΗΓΟ	10 ΤΟΝΟΥΣ ΚΑΙ ΑΝΩ	ΤΡΟΧΟΦΟΡΟ	ΑΖΖ 7280	

	43		ΦΟΡΤΗΓΟ	10 ΤΟΝΟΥΣ ΚΑΙ ΑΝΩ	ΤΡΟΧΟΦΟΡΟ	AZZ 9570	
6	44	ΜΠΙΝΙΕΡΗΣ ΙΩΑΝΝΗΣ	ΕΚΣΚΑΦΕΑΣ	106	ΕΡΠΥΣΤΡΙΟΦΟΡΟ	106510	6974865373
	45	του ΗΛΙΑ	ΕΚΣΚΑΦΕΑΣ	144	ΕΡΠΥΣΤΡΙΟΦΟΡΟ	101726	
	46		ΕΚΣΚΑΦΕΑΣ	163	ΕΡΠΥΣΤΡΙΟΦΟΡΟ	125241	
	47		ΕΚΣΚΑΦΕΑΣ	24	ΕΡΠΥΣΤΡΙΟΦΟΡΟ	84110	
	48		ΦΟΡΤΩΤΗΣ	54	ΤΡΟΧΟΦΟΡΟ	112418	
	49		ΦΟΡΤΩΤΗΣ	160	ΤΡΟΧΟΦΟΡΟ	129442	
	50		ΦΟΡΤΗΓΟ	ΕΩΣ 10 ΤΟΝΟΥΣ	ΤΡΟΧΟΦΟΡΟ	AZA 3522	
	51		ΦΟΡΤΗΓΟ	10 ΤΟΝΟΥΣ ΚΑΙ ΑΝΩ	ΤΡΟΧΟΦΟΡΟ	AXY 3787	
7	52	ΦΙΛΙΟΠΟΥΛΟΣ ΑΘΑΝΑΣΙΟΣ	ΕΚΣΚΑΦΕΑΣ	225	ΕΡΠΥΣΤΡΙΟΦΟΡΟ	103842	6972407937
	53	του ΚΩΝ/ΝΟΥ	ΕΚΣΚΑΦΕΑΣ	182	ΤΡΟΧΟΦΟΡΟ	110840	
	54		ΕΚΣΚΑΦΕΑΣ	91	ΤΡΟΧΟΦΟΡΟ	59346	
	55		ΕΚΣΚΑΦΕΑΣ	37	ΕΡΠΥΣΤΡΙΟΦΟΡΟ	92726	
	56		ΦΟΡΤΩΤΗΣ	86	ΤΡΟΧΟΦΟΡΟ	119649	
	57		ΦΟΡΤΩΤΗΣ	47	ΤΡΟΧΟΦΟΡΟ	92727	
	58		ΦΟΡΤΩΤΗΣ	81	ΤΡΟΧΟΦΟΡΟ	115762	
	59		ΕΚΣΚΑΦΕΑΣ/ΦΟΡΤΩΤΗΣ	86	ΤΡΟΧΟΦΟΡΟ	94203	
	60		ΦΟΡΤΗΓΟ	10 ΤΟΝΟΥΣ ΚΑΙ ΑΝΩ	ΤΡΟΧΟΦΟΡΟ	AZA 2108	
	61		ΦΟΡΤΗΓΟ	10 ΤΟΝΟΥΣ ΚΑΙ ΑΝΩ	ΤΡΟΧΟΦΟΡΟ	AZH 7124	
	62		ΦΟΡΤΗΓΟ	10 ΤΟΝΟΥΣ ΚΑΙ ΑΝΩ	ΤΡΟΧΟΦΟΡΟ	AZE 9949	
8	63	ΣΠΗΛΙΩΤΟΠΟΥΛΟΣ ΔΗΜΗΤΡΙΟΣ	ΕΛΚΥΣΤΗΡΑΣ, υδροφορα 10 τονοι, καταστροφέα	243	ΤΡΟΧΟΦΟΡΟ	55630	6945377413
		του ΗΛΙΑ					
9	64	ΔΟΡΛΗΣ ΠΑΝΑΓΙΩΤΗΣ	ΕΚΣΚΑΦΕΑΣ	19	ΕΡΠΥΣΤΡΙΟΦΟΡΟ	133382	6932448801
	65	του ΙΩΑΝΝΗ	ΦΟΡΤΩΤΗΣ	130	ΤΡΟΧΟΦΟΡΟ	31346	
	66		ΠΡΟΩΘΗΤΗΣ ΓΑΙΩΝ	86	ΕΡΠΥΣΤΡΙΟΦΟΡΟ	133383	



ΑΥΤΟΤΕΛΗΣ ΔΙΕΥΘΥΝΣΗ
ΠΟΛΙΤΙΚΗΣ ΠΡΟΣΤΑΣΙΑΣ



	67		ΦΟΡΤΗΓΟ	10 ΤΟΝΟΥΣ ΚΑΙ ΑΝΩ	ΤΡΟΧΟΦΟΡΟ	ΤΚΡ 3883	
10	68	ΘΕΟΔΟΥΛΗΣ ΚΩΝ/ΝΟΣ	ΦΟΡΤΩΤΗΣ	115	ΕΡΠΥΣΤΡΙΟΦΟΡΟ	97192	6977077946
	69	του ΠΑΝΑΓΙΩΤΗ	ΦΟΡΤΩΤΗΣ	130	ΤΡΟΧΟΦΟΡΟ	31325	
	70		ΦΟΡΤΗΓΟ	10 ΤΟΝΟΥΣ ΚΑΙ ΑΝΩ	ΤΡΟΧΟΦΟΡΟ	ΑΧΡ 5697	
11	71	ΧΑΖΑΠΗΣ ΦΡΑΓΚΙΣΚΟΣ	ΕΚΣΚΑΦΕΑΣ	120	ΤΡΟΧΟΦΟΡΟ	90959	6977077946
	72	του ΠΑΝΑΓΙΩΤΗ	ΦΟΡΤΩΤΗΣ	173	ΤΡΟΧΟΦΟΡΟ	74735	
	73		ΕΚΣΚΑΦΕΑΣ/ΦΟΡΤΩΤΗΣ	101	ΤΡΟΧΟΦΟΡΟ	122576	
	74		ΦΟΡΤΗΓΟ	ΕΩΣ 10 ΤΟΝΟΥΣ	ΤΡΟΧΟΦΟΡΟ	ΜΕΒ 9068	
12	75	ΣΑΚΕΛΛΑΡΟΠΟΥΛΟΣ ΕΥΑΓΓΕΛΟΣ	ΕΚΣΚΑΦΕΑΣ	27	ΕΡΠΥΣΤΡΙΟΦΟΡΟ	119621	6944602048
	76	του ΓΕΩΡΓΙΟΥ	ΕΚΣΚΑΦΕΑΣ	117	ΤΡΟΧΟΦΟΡΟ	81544	
	77		ΠΡΟΩΘΗΤΗΣ ΓΑΙΩΝ	110	ΕΡΠΥΣΤΡΙΟΦΟΡΟ	101763	
	78		ΦΟΡΤΗΓΟ	ΕΩΣ 10 ΤΟΝΟΥΣ	ΤΡΟΧΟΦΟΡΟ	ΑΧΝ 2861	
	79		ΦΟΡΤΗΓΟ	10 ΤΟΝΟΥΣ ΚΑΙ ΑΝΩ	ΤΡΟΧΟΦΟΡΟ	ΑΧΤ 6558	
13	80	ΝΤΡΙΒΑΣ ΧΑΡΑΛΑΜΠΟΣ	ΕΚΣΚΑΦΕΑΣ		ΤΡΟΧΟΦΟΡΟ		6982009855
	81	του ΒΑΣΙΛΕΙΟΥ	ΦΟΡΤΩΤΗΣ	155	ΤΡΟΧΟΦΟΡΟ	59276	
	82		ΠΡΟΩΘΗΤΗΣ ΓΑΙΩΝ	75	ΕΡΠΥΣΤΡΙΟΦΟΡΟ	36738	
14	83	ΕΡΓΟΔΥΝΑΜΙΚΗ ΠΑΤΡΩΝ ΑΤΕ	ΜΗΧ/ΤΑ ΕΡΓΟΥ ΟΛΩΝ ΤΩΝ ΕΙΔΩΝ ΚΑΙ ΟΜΑΔΩΝ				6956269997
15	84	ΒΡΟΝΤΟΣ ΓΕΩΡΓΙΟΣ του ΔΗΜΗΤΡΙΟΥ	ΕΛΚΥΣΤΗΡΑΣ	175	ΤΡΟΧΟΦΟΡΟ	55440	6973746513/ 6974991350
16		ΑΝΔΡΙΚΟΠΟΥΛΟΣ ΜΑΡΙΟΣ ΚΟΜΒΟΣ ΒΙ.ΠΕ	ΤΣΑΠΕΣ ΚΑΙ ΕΡΠΥΣΤΡΙΑ, ΦΟΡΤΗΓΟ, ΥΔΡΟΦΟΡΑ				6982371401
17		ΚΟΚΟΛΑΚΗΣ ΚΟΜΒΟΣ ΓΛΑΥΚΟΥ	ΦΟΡΤΩΤΕΣ				6976086366
18		ΡΟΖΟΣ ΑΙΓΕΙΡΑ	ΦΟΡΤΩΤΕΣ ΤΣΑΠΕΣ ΦΟΡΤΗΓΑ				6972576646
19		ΣΠΗΛΙΟΠΟΥΛΟΣ ΔΗΜΗΤΡΗΣ ΚΑΛΑΒΡΥΤΑ	ΤΡΑΚΤΕΡ, JCB, ΕΡΠΥΣΤΡΙΑ ΤΣΑΠΑ				6934185439
20		ΑΝΔΡΙΚΟΠΟΥΛΟΣ ΒΑΣΙΛΕΙΟΣ ΠΡΕΒΕΔΟΣ	φορτωτής λάστιχο και μαχαίρι, ερπυστριοφορα μπουλντοζα				6978651680
21		ΒΡΟΝΤΟΣ ΑΝΤΩΝΙΟΣ	ΧΑΛΑΝΔΡΙΤΣΑ ΤΡΑΚΤΕΡ,				6974991350



ΑΥΤΟΤΕΛΗΣ ΔΙΕΥΘΥΝΣΗ
ΠΟΛΙΤΙΚΗΣ ΠΡΟΣΤΑΣΙΑΣ



22	ΑΠΟΣΤΟΛΟΠΟΥΛΟΣ ΑΡΙΣΤΟΣ	ΑΚΟΛΗ ΑΙΓΙΟΥ	ΦΟΡΤΩΤΕΣ ΤΣΑΠΕς ΦΟΡΤΗΓΑ	6974112272
23	ΚΑΡΡΑΣ ΚΩΣΤΑΣ	Κλειτορια	JCB, ΦΟΡΤΗΓΟ ΣΦΥΡΙ	6976882514
24	ΣΚΑΛΙΩΤΗΣ ΘΟΔΩΡΟΣ	ΚΑΜΑΡΕΣ	ΤΑ ΠΑΝΤΑ	6944307076
25	ΧΡΙΣΤΟΔΟΥΛΟΠΟΥΛΟΣ	ΚΑΛΕΝΤΖΙ	ΤΣΑΠΑ, ΦΟΡΤΗΓΟ, JCB	6907846720
26	ΝΤΟΥΚΑΣ	ΣΑΝΤΑΜΕΡΙ	ΦΟΡΤΩΤΗΣ, ΤΣΑΠΑ, ΦΟΡΤΗΓΟ	6978936957
27	ΟΡΦΑΝΟΥΔΑΚΗΣ	ΒΙ.ΠΕ.	ΕΚΣΚΑΦΕΙΣ	321480
28	ΣΑΦΑΚΑΣ ΜΙΧΑΗΛ	ΑΝΩ ΑΧΑΙΑ	ΥΔΡΟΦΟΡΕΣ	6977682103
29	ΛΑΖΑΝΑΣ ΔΙΟΝΥΣΙΟΣ	ΠΑΤΡΑ	ΕΚΣΚΑΦΕΙΣ, JCB	6932473272

ΧΩΡΟΙ ΣΥΝΑΘΡΟΙΣΗΣ ΠΟΛΙΤΩΝ

ΧΩΡΟΙ ΣΥΓΚΕΝΤΡΩΣΗΣ ΚΑΤΟΙΚΩΝ ΣΤΙΣ ΟΠΟΙΕΣ ΘΑ ΠΡΕΠΕΙ ΝΑ ΜΕΤΑΒΟΥΝ ΜΕ ΤΑ ΠΟΔΙΑ
ΓΙΑ ΝΑ ΓΙΝΕΙ ΟΡΓΑΝΩΜΕΝΗ ΑΠΟΜΑΚΡΥΝΣΗ ΑΥΤΩΝ

I. Δήμος Πατρέων

Α/Α	ΤΟΠΙΚΑ ΔΙΑΜΕΡΙΣΜΑΤΑ	ΧΩΡΟΙ ΣΥΓΚΕΝΤΡΩΣΗΣ ΚΑΤΟΙΚΩΝ ΣΕ ΠΕΡΙΠΤΩΣΗ ΠΥΡΚΑΓΙΑΣ
ΑΡΚΤΙΚΟ ΔΙΑΜΕΡΙΣΜΑ		
1.	ΜΠΑΛΛΑ	ΚΕΝΤΡΙΚΗ ΠΛΑΤΕΙΑ
2.	ΒΟΥΝΤΕΝΗ	ΕΚΚΛΗΣΙΑ ΑΓ. ΔΗΜΗΤΡΙΟΥ
3.	ΑΝΩ ΣΥΧΑΙΝΑ	ΝΕΑ ΚΕΝΤΡΙΚΗ ΠΛΑΤΕΙΑ
4.	ΚΑΤΩ ΣΥΧΑΙΝΑ	ΠΛΑΤΕΙΑ ΑΜΠΕΛΟΚΗΠΩΝ
5.	ΒΕΛΒΙΤΣΙ	ΠΛΑΤΕΙΑ ΧΑΡΑΔΡΟΥ
6.	ΛΙΑΠΕΙΚΑ	ΠΑΡΚΙΝ ΑΡΧΑΙΟΛΟΓΙΚΟΥ ΧΩΡΟΥ
7.	ΑΝΩ ΠΡΟΑΣΤΕΙΟ	ΠΑΡΚΙΝ ΤΟΦΑΛΟΣ
8.	ΣΥΝΟΙΚΙΑ ΝΕΑΠΟΛΗΣ	ΠΛΑΙ ΠΕΡΙΜΕΤΡΙΚΗΣ
9.	ΠΑΡΑΛΙΑ ΠΡΟΑΣΤΕΙΟΥ ΠΑΤΡΩΝ	ΠΛΑΤΕΙΑ ΖΩΟΔΟΧΟΥ ΠΗΓΗΣ
10.	ΚΑΣΤΕΛΟΚΑΜΠΟΣ	ΠΑΡΑΛΙΑ
11.	ΔΡΟΣΙΑ-ΑΝΩ ΚΑΣΤΕΛΟΚΑΜΠΟΣ	ΓΡΑΦΕΙΑ ΣΥΛΛΟΓΟΥ
12.	ΚΟΤΡΩΝΙ	ΠΛΑΤΕΙΑ ΕΛΛΗΝΩΝ ΛΟΓΟΤΕΧΝΩΝ
13.	ΑΝΘΟΥΠΟΛΗ	ΚΕΝΤΡΙΚΗ ΠΛΑΤΕΙΑ
ΝΟΤΙΟ ΔΙΑΜΕΡΙΣΜΑ		
1.		ΠΛΑΤΕΙΑ ΠΑΠΑΝΔΡΕΟΥ
2.		ΠΛΑΤΕΙΑ ΕΡΓΑΤΙΚΩΝ ΚΑΤΟΙΚΙΩΝ ΤΑΡΑΜΠΟΥΡΑ
3.		ΠΑΡΚΙΝΓΚ ΣΦΑΓΕΙΩΝ «ΠΟΛΙΤΕΙΑ»
4.		ΠΛΑΤΕΙΑ ΕΡΓΑΤΙΚΩΝ ΚΑΤΟΙΚΙΩΝ ΠΑΤΡΑ 8
5.		ΠΛΑΤΕΙΑ ΚΡΥΑ ΙΤΕΩΝ – ΜΑΡΚΙΑΝΟΥ
6.		ΠΛΑΤΕΙΑ ΕΡΓΑΤΙΚΩΝ ΚΑΤΟΙΚΙΩΝ ΑΝΘΕΙΑΣ
ΑΝΑΤΟΛΙΚΟ ΔΙΑΜΕΡΙΣΜΑ		
1.	ΠΕΡΙΟΧΗ ΓΗΡΟΚΟΜΕΙΟΥ	ΠΛΑΤΕΙΑ ΓΗΡΟΚΟΜΕΙΟΥ
2.	ΑΡΟΗ	4 ^ο ΓΕΝΙΚΟ ΛΥΚΕΙΟ ΑΡΟΗΣ 11
ΚΕΝΤΡΙΚΟ ΔΙΑΜΕΡΙΣΜΑ		
1.	ΚΕΝΤΡΟ ΠΑΤΡΑΣ	ΠΛΑΤΕΙΑ ΓΕΩΡΓΙΟΥ Α΄
2.		ΠΛΑΤΕΙΑ ΟΛΓΑΣ
3.		ΠΛΑΤΕΙΑ ΠΑΠΑΝΔΡΕΟΥ
4.		ΠΛΑΤΕΙΑ ΒΛΑΤΕΡΟΥ
5.		ΓΗΠΕΔΟ ΠΑΝΑΧΑΪΚΗΣ
6.		ΠΑΜΠΕΛΟΠΟΝΝΗΣΙΑΚΟ ΕΘΝΙΚΟ ΣΤΑΔΙΟ ΠΑΤΡΩΝ
7.		ΠΛΑΤΕΙΑ 3 ΣΥΜΜΑΧΩΝ

8.		Ι.Ν. ΑΓ. ΑΝΔΡΕΑ
9.		ΠΛΑΤΕΙΑ ΕΛΕΥΘΕΡΙΑΣ
10.		ΠΛΑΤΕΙΑ ΥΨΗΛΩΝ ΑΛΩΝΙΩΝ
11.		ΠΑΡΚΟ ΑΓ. ΑΛΕΞΙΟΥ
12.		ΔΗΜΟΤΙΚΟ PARKING ΟΔΟΥ ΠΑΠΑΦΛΕΣΣΑ & ΑΚΤΗ ΔΥΜΑΙΩΝ
13.		ΔΗΜΟΤΙΚΟ PARKING ΟΔΟΥ ΗΡΩΩΝ ΠΟΛΥΤΕΧΝΕΙΟΥ
14.		ΔΗΜΟΤΙΚΟ PARKING ΟΔΟΥ ΠΑΤΡΩΝ ΚΛΑΟΥΣ
15.		ΠΕΡΙΟΧΗ ΔΕΞΑΜΕΝΗΣ - ΠΑΠΑΔΙΑΜΑΝΤΟΠΟΥΛΟΥ
16.		ΠΛΑΤΕΙΑ ΠΥΡΟΣΒΕΣΤΕΙΟΥ
ΔΗΜΟΤΙΚΗ ΚΟΙΝΟΤΗΤΑ ΑΓ. ΒΑΣΙΛΕΙΟΥ		
1.	ΚΟΙΝΟΤΗΤΑ ΑΓ. ΒΑΣΙΛΕΙΟΥ	ΓΗΠΕΔΟ ΔΗΜΟΤΙΚΗΣ ΚΟΙΝΟΤΗΤΑΣ
2.		ΚΕΝΤΡΙΚΗ ΠΛΑΤΕΙΑ ΑΓ. ΒΑΣΙΛΕΙΟΥ
3.		ΠΡΟΑΥΛΙΟ ΕΚΚΛΗΣΙΑΣ
4.		ΠΑΡΑΛΙΑ ΠΑΠΑΝΙΚΟΛΑΟΥ
5.		ΟΛΑ ΤΑ ΣΗΜΕΙΑ ΤΗΣ ΠΑΡΑΛΙΑΣ
ΔΗΜΟΤΙΚΗ ΚΟΙΝΟΤΗΤΑ ΒΡΑΧΝΕΙΚΩΝ		
1.	ΒΡΑΧΝΕΙΚΑ	ΠΛΑΤΕΙΑ - Ι.Ν. επί της οδού ΜΑΡΑΓΚΟΠΟΥΛΟΥ & ΒΑΣΙΛΟΓΑΜΒΡΟΥ
2.		ΟΛΑ ΤΑ ΣΗΜΕΙΑ ΤΗΣ ΠΑΡΑΛΙΑΣ
ΔΗΜΟΤΙΚΗ ΚΟΙΝΟΤΗΤΑ ΜΙΝΤΙΛΟΓΛΙΟΥ		
1.		ΠΡΟΑΥΛΙΟ ΧΩΡΟΣ ΕΠΙ ΤΗΣ 25 ΜΑΡΤΙΟΥ ΕΛΑΙΟΥΡΓΙΚΟΣ ΣΥΝΕΤΑΙΡΙΣΜΟΣ
2.		ΔΗΜΟΤΙΚΟ ΣΧΟΛΕΙΟ ΕΠΙ ΑΓ. ΚΩΝ/ΝΟΥ
3.		Ι.Ν. ΑΓΙΑΣ ΠΑΡΑΣΚΕΥΗΣ
ΔΗΜΟΤΙΚΗ ΚΟΙΝΟΤΗΤΑ ΟΒΡΥΑΣ		
1.	ΚΟΙΝΟΤΗΤΑ ΟΒΡΥΑΣ	ΚΕΝΤΡΙΚΗ ΠΛΑΤΕΙΑ ΟΒΡΥΑΣ «Γ.ΠΑΠΑΝΔΡΕΟΥ» ΟΔΟΣ ΔΗΜΟΚΡΑΤΙΑΣ
ΔΗΜΟΤΙΚΗ ΚΟΙΝΟΤΗΤΑ ΠΑΡΑΛΙΑΣ		
1.	ΠΑΡΑΛΙΑ	Ι.Ν. ΑΓ. ΙΩΑΝΝΗ ΠΡΟΔΡΟΜΟΥ (25 ^{ης} ΜΑΡΤΙΟΥ & ΑΓ. ΙΩΑΝΝΟΥ
2.		Ι.Ν. ΚΟΙΜΗΣΗΣ ΘΕΟΤΟΚΟΥ (ΠΑΤΡΩΝ ΠΥΡΓΟΥ 50)
3.		ΚΕΝΤΡΙΚΗ ΠΛΑΤΕΙΑ ΕΡΓΑΤΙΚΩΝ ΚΑΤΟΙΚΙΩΝ (ΟΔΟΣ ΑΝΑΓΝΩΣΤΟΠΟΥΛΟΥ)
4.		ΠΛΑΤΕΙΑ ΔΗΜΟΚΡΑΤΙΑΣ (ΠΑΤΡΩΝ ΠΥΡΓΟΥ & 25 ^{ης} ΜΑΡΤΙΟΥ - ΕΒΑ)
ΔΗΜΟΤΙΚΗ ΚΟΙΝΟΤΗΤΑ ΡΙΟΥ		
1.	ΡΙΟ	ΓΗΠΕΔΟ ΡΙΟΥ
2.		ΑΝΑΤΟΛΙΚΗ ΠΡΟΒΛΗΤΑ
3.		ΔΥΤΙΚΗ ΠΡΟΒΛΗΤΑ
4.		ΠΑΡΑΛΙΑ ΚΑΣΤΕΛΛΟΚΑΜΠΟΥ

5.		PARKING ΞΕΝΟΔΟΧΕΙΟΥ ΠΟΡΤΟ ΡΙΟ
6.		ΟΛΑ ΤΑ ΣΗΜΕΙΑ ΤΗΣ ΠΑΡΑΛΙΑΣ
ΔΗΜΟΤΙΚΗ ΚΟΙΝΟΤΗΤΑ ΣΑΡΑΒΑΛΙΟΥ		
1.	ΣΑΡΑΒΑΛΙ	ΚΕΝΤΡΙΚΗ ΠΛΑΤΕΙΑ ΣΑΡΑΒΑΛΙΟΥ (ΣΤΟ ΜΕΓΑΛΟ ΠΛΑΤΑΝΟ ΣΤΗΝ ΕΚΚΛΗΣΙΑ)
		ΔΗΜΟΤΙΚΟ ΣΧΟΛΕΙΟ ΣΑΡΑΒΑΛΙΟΥ
		ΔΗΜΟΤΙΚΟ ΓΗΠΕΔΟ «ΚΩΣΤΑΣ ΖΑΡΑΣ» ΠΕΡΙΜΕΤΡΙΚΗ
2.	ΔΕΜΕΝΙΚΑ	ΜΠΡΟΣΤΑ ΑΠΟ ΤΗΝ ΕΚΚΛΗΣΙΑ ΤΩΝ ΑΓ. ΘΕΟΔΩΡΩΝ – ΕΙΡΗΝΗΣ & ΦΙΛΙΑΣ
3.	ΑΓ. ΣΤΕΦΑΝΟΣ	ΜΠΡΟΣΤΑ ΑΠΟ ΤΗΝ ΕΚΚΛΗΣΙΑ ΤΟΥ ΑΓ. ΡΑΦΑΗΛ
4.	ΚΕΦΑΛΟΒΡΥΣΟ	ΠΛΑΤΕΙΑ Ι.Ν. ΑΓ. ΚΩΝΣΤΑΝΤΙΝΟΥ
ΤΟΠΙΚΗ ΚΟΙΝΟΤΗΤΑ ΑΚΤΑΙΟΥ		
1.	ΑΝΩ ΚΑΣΤΡΙΤΣΙ	ΚΕΝΤΡΙΚΗ ΠΛΑΤΕΙΑ ΕΠΙ ΤΗΣ ΟΔΟΥ ΕΓΝΑΤΙΑΣ
2.		ΟΛΑ ΤΑ ΣΗΜΕΙΑ ΤΗΣ ΠΑΡΑΛΙΑΣ
ΤΟΠΙΚΗ ΚΟΙΝΟΤΗΤΑ ΑΝΩ ΚΑΣΤΡΙΣΤΙΟΥ		
1.	ΑΝΩ ΚΑΣΤΡΙΤΣΙ	ΚΕΝΤΡΙΚΗ ΠΛΑΤΕΙΑ «ΑΓΙΟΙ ΣΑΡΑΝΤΑ»
ΤΟΠΙΚΗ ΚΟΙΝΟΤΗΤΑ ΑΡΑΧΩΒΙΤΙΚΩΝ		
1.	ΑΡΑΧΩΒΙΤΙΚΑ	Ι.Ν. ΑΓΙΟΥ ΑΝΔΡΕΑ
2.		ΑΛΙΕΥΤΙΚΟ ΚΑΤΑΦΥΓΙΟ ΑΡΑΧΩΒΙΤΙΚΩΝ
3.		ΟΛΑ ΤΑ ΣΗΜΕΙΑ ΤΗΣ ΠΑΡΑΛΙΑΣ
ΤΟΠΙΚΗ ΚΟΙΝΟΤΗΤΑ ΑΡΓΥΡΑΣ		
1.	ΠΙΤΙΤΣΑ	Ι.Ν. ΑΓΙΟΥ ΑΝΔΡΕΑ
ΤΟΠΙΚΗ ΚΟΙΝΟΤΗΤΑ ΔΡΕΠΑΝΟΥ		
1.	ΔΡΕΠΑΝΟ	ΓΗΠΕΔΟ ΔΡΕΠΑΝΟΥ
ΤΟΠΙΚΗ ΚΟΙΝΟΤΗΤΑ ΕΛΙΚΙΣΤΡΑΣ		
1.	ΡΩΜΑΝΟΥ	ΠΑΛΙΟ ΔΗΜΟΤΙΚΟ ΣΧΟΛΕΙΟ ΡΩΜΑΝΟΥ & ΠΡΟΑΥΛΙΟ ΕΚΚΛΗΣΙΑΣ ΡΩΜΑΝΟΥ ΠΕΤΡΟΥ & ΠΑΥΛΟΥ
2.	ΕΛΙΚΙΣΤΡΑ	ΚΕΝΤΡΙΚΗ ΠΛΑΤΕΙΑ & ΓΗΠΕΔΟ ΕΛΙΚΙΣΤΡΑΣ
3.	ΚΑΡΥΑ	ΕΚΚΛΗΣΙΑ ΑΓ. ΤΡΙΑΔΑΣ
4.	ΡΥΑΚΙ	ΚΕΝΤΡΙΚΟΣ ΔΡΟΜΟΣ ΤΟΥ ΟΙΚΙΣΜΟΥ ΜΕ ΔΙΑΣΤΑΥΡΩΣΗ (ΠΛΗΣΙΟΝ ΕΡΓΟΣΤΑΣΙΟΥ ΚΩΝ/ΝΟΥ ΚΑΤΡΙΒΕΣΗ)
5.	ΠΟΥΡΝΑΡΟΚΑΣΤΡΟ	ΚΕΝΤΡΙΚΗ ΠΛΑΤΕΙΑ (ΣΤΑΥΡΟΠΙΟ)
ΤΟΠΙΚΗ ΚΟΙΝΟΤΗΤΑ ΘΕΑΣ		
1.	ΟΙΚΙΣΜΟΣ ΘΕΑΣ	ΚΕΝΤΡΙΚΗ ΠΛΑΤΕΙΑ
2.	ΟΙΚΙΣΜΟΣ ΠΑΥΛΟΚΑΣΤΡΟ	Ι.Ν. ΑΓ. ΓΕΩΡΓΙΟΥ
3.	ΟΙΚΙΣΜΟΣ ΛΥΓΙΕΣ - ΒΟΛΑ	Ι.Ν. ΑΓ. ΔΗΜΗΤΡΙΟΥ
ΤΟΠΙΚΗ ΚΟΙΝΟΤΗΤΑ ΘΕΡΙΑΝΟΥ		
1.	ΘΕΡΙΑΝΟ	ΠΛΑΤΕΙΑ ΠΡΟΦΗΤΗ ΗΛΙΑ

		ΠΛΑΤΕΙΑ ΠΑΙΔΙΚΗΣ ΧΑΡΑΣ
2.	ΣΥΝΟΙΚΙΣΜΟΣ ΚΑΝΕΛΛΑΙΚΑ	ΧΩΡΟΣ ΜΠΡΟΣΤΑ ΑΠΟ COFFEBRANDS
3.	ΣΥΝΟΙΚΙΣΜΟΣ ΚΟΚΚΟΤΑΪΙΚΑ	ΠΡΟΑΥΛΙΟ ΑΓ. ΣΤΕΦΑΝΟΥ
ΤΟΠΙΚΗ ΚΟΙΝΟΤΗΤΑ ΚΑΛΛΙΘΕΑΣ		
1.	ΚΑΤΩ ΚΑΛΛΙΘΕΑ	Η ΚΕΝΤΡΙΚΗ ΠΛΑΤΕΙΑ ΠΛΗΣΙΟΝ Ι.Ν.ΑΓ. ΤΡΙΑΔΟΣ & ΣΤΟ ΤΕΡΜΑ ΤΟΥ ΑΣΤΙΚΟΥ ΛΕΩΦΟΡΕΙΟΥ
2.	ΑΝΩ ΚΑΛΛΙΘΕΑ	ΧΩΡΟΣ ΔΙΠΛΑ ΑΠΟ ΤΟ ΥΠΟ ΑΝΕΓΕΡΣΗ ΔΗΜΟΤΙΚΟΥ ΚΤΙΡΙΟΥ (ΓΡΑΦΕΙΟ)
ΤΟΠΙΚΗ ΚΟΙΝΟΤΗΤΑ ΚΑΤΩ ΚΑΣΤΡΙΣΤΙΟΥ		
1.	ΚΑΝΩ ΚΑΣΤΡΙΤΣΙ	ΠΡΟΑΥΛΙΟ ΤΗΣ ΕΚΚΛΗΣΙΑΣ ΤΗΣ ΥΠΑΠΑΝΤΗΣ
2.		ΓΗΠΕΔΟ Κ. ΚΑΣΤΡΙΤΣΙΟΥ
3.		ΚΟΙΝΟΤΙΚΟ ΓΡΑΦΕΙΟ
4.		ΓΗΠΕΔΟ ΠΑΝΕΠΙΣΤΗΜΙΟΥ
ΤΟΠΙΚΗ ΚΟΙΝΟΤΗΤΑ ΚΡΗΝΗΣ		
1.	ΚΡΗΝΗ	ΠΡΟΑΥΛΙΟ ΕΚΚΛΗΣΙΑΣ ΑΓ. ΑΘΑΝΑΣΙΟΥ
2.		ΚΕΝΤΡΙΚΗ ΠΛΑΤΕΙΑ
3.		ΠΡΟΑΥΛΙΟ ΔΗΜΟΤΙΚΟΥ ΣΧΟΛΕΙΟΥ ΚΡΗΝΗΣ
ΤΟΠΙΚΗ ΚΟΙΝΟΤΗΤΑ ΜΟΝΟΔΕΝΔΡΙΟΥ		
1.	ΜΟΝΟΔΕΝΔΡΙ	ΟΛΑ ΤΑ ΣΗΜΕΙΑ ΤΗΣ ΠΑΡΑΛΙΑΣ
ΤΟΠΙΚΗ ΚΟΙΝΟΤΗΤΑ ΠΕΤΡΩΤΟΥ		
1.	ΟΙΚΙΣΜΟΣ ΜΑΥΡΟΜΑΝΔΗΛΑΣ	ΠΡΟΑΥΛΙΟΣ ΧΩΡΟΣ ΝΗΠΙΑΓΩΓΕΙΟΥ ΜΑΥΡΟΜΑΝΔΗΛΑΣ
2.	ΟΙΚΙΣΜΟΣ ΑΓ. ΠΑΡΑΣΚΕΥΗΣ (ΤΟΠΟΛΟΒΑ)	ΠΛΑΤΕΙΑ ΤΟΥ ΟΙΚΙΣΜΟΥ ΑΓ. ΠΑΡΑΣΚΕΥΗΣ (ΤΟΠΟΛΟΒΑ)
3.	ΟΙΚΙΣΜΟΣ ΠΕΤΡΩΤΟΥ (ΒΑΛΑΤΟΥΝΑΣ)	ΠΡΟΑΥΛΙΟΣ ΧΩΡΟΣ ΤΗΣ ΕΚΚΛΗΣΙΑΣ ΤΟΥ Ι.Ν. ΑΓ. ΑΠΟΣΤΟΛΩΝ
ΤΟΠΙΚΗ ΚΟΙΝΟΤΗΤΑ ΠΙΤΙΤΣΑΣ		
1.	ΠΙΤΙΤΣΑ	ΔΗΜΟΤΙΚΟ ΣΧΟΛΕΙΟ ΠΙΤΙΤΣΑΣ
2.		ΚΕΝΤΡΙΚΗ ΠΛΑΤΕΙΑ ΤΟΥ ΧΩΡΙΟΥ
ΤΟΠΙΚΗ ΚΟΙΝΟΤΗΤΑ ΠΛΑΤΑΝΙΟΥ		
1.	ΠΛΑΤΑΝΟΥ	Ι.Ν. ΑΓΙΑΣ ΠΑΡΑΣΚΕΥΗΣ
2.		ΣΥΜΒΟΛΗ ΤΩΝ ΑΓ. ΠΑΡΑΣΚΕΥΗΣ & ΑΓ. ΝΙΚΟΛΑΟΥ (ΠΛΗΣΙΟΝ ΓΕΦΥΡΑΣ ΣΤΗ ΘΕΣΗ ΜΠΡΑΝΗ)
ΤΟΠΙΚΗ ΚΟΙΝΟΤΗΤΑ ΡΟΙΤΙΚΩΝ		
1.	ΡΟΙΤΙΚΑ	ΓΗΠΕΔΟ ΜΠΑΣΚΕΤ ΡΟΙΤΙΚΩΝ
2.		ΟΛΑ ΤΑ ΣΗΜΕΙΑ ΤΗΣ ΠΑΡΑΛΙΑΣ
ΤΟΠΙΚΗ ΚΟΙΝΟΤΗΤΑ ΣΕΛΛΩΝ		
1.	ΣΕΛΛΑ	Ι.Ν. ΑΓ. ΝΙΚΟΛΑΟΥ
ΤΟΠΙΚΗ ΚΟΙΝΟΤΗΤΑ ΣΟΥΛΙ		
1.	ΝΕΟ ΣΟΥΛΙ	ΠΡΟΑΥΛΙΟΣ ΧΩΡΟΣ ΔΗΜΟΤΙΚΟΥ ΣΧΟΛΕΙΟΥ
2.	ΟΙΚΙΣΜΟΣ ΚΕΦΑΛΟΒΡΥΣΟ	ΠΛΑΤΕΙΑ ΟΙΚΙΣΜΟΥ

3.	ΟΙΚΙΣΜΟΣ ΠΑΝΑΓΙΑΣ	ΠΛΑΤΕΙΑ ΟΙΚΙΣΜΟΥ
4.	ΟΙΚΙΣΜΟΣ ΑΓ. ΙΩΑΝΝΗ	ΠΛΑΤΕΙΑ ΕΚΚΛΗΣΙΑΣ ΑΓ. ΙΩΑΝΝΗ
5.	ΟΙΚΙΣΜΟΣ ΜΙΝΤΖΕΙΚΑ	ΚΑΦΕΝΕΙΟ ΜΙΝΤΖΑ
ΤΟΠΙΚΗ ΚΟΙΝΟΤΗΤΑ ΨΑΘΟΠΥΡΓΟΥ		
1.	ΨΑΘΟΠΥΡΓΟΣ	ΟΛΑ ΤΑ ΣΗΜΕΙΑ ΤΗΣ ΠΑΡΑΛΙΑΣ
2.		ΑΛΙΕΥΤΙΚΟ ΚΑΤΑΦΥΓΙΟ ΨΑΘΟΠΥΡΓΟΥ
3.	ΡΟΔΙΝΗ	ΟΛΑ ΤΑ ΣΗΜΕΙΑ ΤΗΣ ΠΑΡΑΛΙΑΣ
ΤΟΠΙΚΗ ΚΟΙΝΟΤΗΤΑ ΜΟΙΡΑ		
1.	ΛΑΤΣΕΙΚΑ	ΘΕΣΗ ΡΑΧΗ ΑΓΓΕΛΟΠΟΥΛΟΥ
2.	ΓΚΟΤΣΕΙΚΑ	ΕΚΚΛΗΣΙΑ ΑΓ.ΓΙΑΝΝΗΣ
3.	ΑΝΩ ΜΟΙΡΑ	ΕΚΚΛΗΣΙΑ ΑΓ.ΝΕΚΤΑΡΙΟΣ
4.	ΖΟΥΜΠΑΤΑ	ΘΕΣΗ ΠΗΓΗ
ΤΟΠΙΚΗ ΚΟΙΝΟΤΗΤΑ ΚΑΜΙΝΙΩΝ		
1.	ΚΑΜΙΝΙΑ	Ι.Ν. ΑΓΙΟΣ ΚΟΣΜΑΣ Ο ΑΙΤΩΛΟΣ
ΤΟΠΙΚΗ ΚΟΙΝΟΤΗΤΑ ΤΣΟΥΚΑΛΕΙΚΩΝ		
1.	ΤΣΟΥΚΑΛΕΙΚΑ	Ι.Ν. ΑΓΙΟΥ ΧΑΡΑΛΑΜΠΟΥ
ΤΟΠΙΚΗ ΚΟΙΝΟΤΗΤΑ ΚΡΥΣΤΑΛΛΟΒΡΥΣΗΣ		
1.	ΚΡΥΣΤΑΛΛΟΒΡΥΣΗ	ΠΡΟΑΥΛΙΟΣ ΧΩΡΟΣ Ι. Ν. ΚΟΙΜΗΣΕΩΣ ΤΗΣ ΘΕΟΤΟΚΟΥ ΕΚΚΛΗΣΙΑ

II. Δήμος Αιγιάλειας

ΔΗΜΟΤΙΚΗ ΚΟΙΝΟΤΗΤΑ ΑΙΓΙΟΥ – ΑΣΤΙΚΟΣ ΙΣΤΟΣ ΠΟΛΕΩΣ ΑΙΓΙΟΥ

Προτείνεται ο χωρισμός της πόλης του Αιγίου σε ζώνες ανάλογα με την τοπογραφία της περιοχής την παλαιότητα των κτιρίων, τη χωροθέτηση των Δημόσιων Υπηρεσιών στον οικιστικό ιστό, των σχολείων, του Νοσοκομείου και των Κέντρων Υγείας όπως φαίνεται στο σχεδιάγραμμα που ακολουθεί και ως εξής:

Ζώνη 1, η οποία περικλείεται από τις οδούς Όθωνος, Ι. Βασιλειάδη, Ρούβαλη. **Χώρος** καταφυγής προτείνεται το Δημοτικό στάδιο Αιγίου επί της οδού Όθωνος

Ζώνη 2, η οποία περικλείεται από τις οδούς Ρούβαλη, Ι. Κουτσοχέρα, Στράβωνος. **Χώρος** καταφυγής προτείνεται το Δημοτικό κλειστό Γυμναστήριο και ο περιβάλλον χώρος αυτού στην θέση «Αμυγδαλιές»

Ζώνη 3, η οποία περικλείεται από τις οδούς, Αναπαύσεως, Στράβωνος. **Χώρος** καταφυγής προτείνεται η πλατεία Δεξαμενής

Ζώνη 4, η οποία περικλείεται από τις οδούς Ι. Βασιλειάδη, Ι. Κουτσοχέρα, Όθωνος, Σολωμού. **Χώροι** καταφυγής προτείνονται η πλατεία Δεξαμενής – Αχαϊκής Συμπολιτείας και η περιοχή «Μπούφαλο»

Ζώνη 5, η οποία περικλείεται από τις οδούς Σολωμού, Μητροπόλεως, Κλεομένου Οικονόμου, Ρήγα Φεραίου. **Χώροι** καταφυγής προτείνονται, ο προαύλειος χώρος Ι.Ν. Παναγίας Φανερωμένης, η πλατεία Αγ. Λαύρας, η πλατεία Υψηλών Αλωνίων, ο προαύλειος χώρος του 2^{ου} Δημοτικού σχολείου Αιγίου επί της οδού Ρωμανιώλη 43

Ζώνη 6, η οποία περικλείεται από τις οδούς Μητροπόλεως, Σολωμού, Ζ. Πηγής, σκάλες Φιλοποίμενος, Ερμού, Μιχαλακοπούλου. **Χώροι** καταφυγής προτείνονται, το πάρκο Υψηλών Αλωνίων, η πλατεία Υψηλών Αλωνίων, ο προαύλειος χώρος του Λαογραφικού Μουσείου Αιγίου επί της οδού Ανδρονόπουλου

Ζώνη 7, η οποία περικλείεται από τις οδούς Κλ. Οικονόμου, Μιχαλακοπούλου, σκάλες Φιλοποίμενος, Ζ. Πηγής, Κανελλοπούλου, Ρήγα Φεραίου. **Χώροι** καταφυγής προτείνονται ο προαύλειος χώρος του παλαιού Νοσοκομείου, επί της οδού Νικ. Πλαστήρα 19 και Κανελλοπούλου, ο προαύλειος χώρος Ι.Ν. Παμεγίστων Ταξιαρχών, ο προαύλειος χώρος του 1^{ου} Δημοτικού σχολείου Αιγίου, επί της οδού Κολοκοτρώνη 2.

Ζώνη 8, η οποία ορίζεται στην περιοχή «Συνοικισμού» της πόλεως του Αιγίου, νότια της οδού Νικ. Πλαστήρα και έως τα όρια αυτής με την οδό Διγελιωτικών. **Χώροι** καταφυγής προτείνονται ο προαύλειος χώρος Ι.Ν. Αγίας Άννης επί της οδού Νικ. Πλαστήρα ο προαύλειος χώρος του 5^{ου} Δημοτικού σχολείου Αιγίου επί της οδού Προποντίδος 2, ο προαύλειος χώρος του 3^{ου} Γυμνασίου Αιγίου επί της οδού Κούταλης και Προποντίδος, η πλατεία Πίνδου

Ζώνη 9, η οποία ορίζεται στην περιοχή «Συνοικισμού» της πόλεως του Αιγίου, βόρεια της οδού Νικ. Πλαστήρα και έως την συμβολή αυτής με την οδό Διγελιωτικών. **Χώροι** καταφυγής προτείνονται ο προαύλειος χώρος του 1^{ου} ΕΠΑλ Αιγίου επί της οδού Ξηρολιθίων, η πλατεία Πυθαγόρα, ο προαύλειος χώρος των Εργατικών κατοικιών Αγ. Αποστόλων

Για τις **ΛΟΙΠΕΣ ΤΟΠΙΚΕΣ ΚΑΙ ΔΗΜΟΤΙΚΕΣ ΚΟΙΝΟΤΗΤΕΣ** λόγω του συνήθους τύπου δόμησης αυτών (ομόκεντρος δόμηση) προτείνονται ανά φυσική καταστροφή, σύμφωνα με τα μνημόνια ενεργειών του ΔΗΜΟΥ ΑΙΓΙΑΛΕΙΑΣ ως χώροι συγκέντρωσης πολιτών, οι ακάλυπτοι χώροι των κεντρικών πλατειών, των προαύλειων χώρων των Ιερών ναών ή των προαύλειων χώρων των σχολείων της κάθε Τοπικής Κοινότητας όπου εξασφαλίζεται η πρόσβαση σε αυτούς του χώρου από σχεδόν το σύνολο των κατοίκων της κοινότητας και συνήθως από διαφορετικές κατευθύνσεις.



ΧΩΡΟΙ ΥΠΟΔΟΧΗΣ ΠΛΗΓΕΝΤΩΝ**I. Δήμος Πατρέων**

1 ΓΗΠΕΔΟ ΡΟΪΤΙΚΩΝ	
ΘΕΣΗ	ΡΟΪΤΙΚΑ
ΙΔΙΟΚΤΗΤΗΣ	ΔΗΜΟΣ
ΧΡΗΣΗ ΤΟΥ ΧΩΡΟΥ ΠΡΟΣΕΙΣΜΙΚΑ	ΓΗΠΕΔΟ
ΜΕΙΚΤΗ ΣΥΝΟΛΙΚΗ ΕΠΙΦΑΝΕΙΑ	2-2,500 Τ.Μ
ΧΡΗΣΗ ΧΩΡΟΥ ΜΕΤΑΣΕΙΣΜΙΚΑ	ΥΠΟΔΟΧΗ-ΔΙΑΒΙΩΣΗ ΠΛΗΓΕΝΤΩΝ
ΠΡΟΣΒΑΣΗ	ΑΓ.ΜΑΡΙΝΑΣ ΚΑΙ ΜΕΡΚΟΥΡΗ
ΔΥΝΑΜΙΚΟΤΗΤΑ ΣΕ ΚΑΤΑΛΥΜΑΤΑ 4 ΑΤ	50
ΔΙΚΤΥΟ ΥΔΡΕΥΣΗΣ	ΝΑΙ
ΔΙΚΤΥΟ ΑΠΟΧΕΤΕΥΣΗΣ	ΟΧΙ (ΜΟΝΟ ΒΟΘΡΟΣ)
ΔΙΚΤΥΟ ΗΛΕΚΤΡΟΔΟΤΗΣΗΣ	ΝΑΙ
ΔΙΚΤΥΟ ΕΠΙΚΟΙΝΩΝΙΩΝ	ΝΑΙ
ΚΟΙΝΟΧΡΗΣΤΟΙ ΧΩΡΟΙ ΥΓΙΕΙΝΗΣ	ΑΠΟΔΥΤΗΡΙΑ -ΤΟΥΑΛΕΤΕΣ
ΧΩΡΟΙ ΑΠΟΘΗΚΕΥΣΗΣ ΑΛΛΕΣ ΧΡΗΣΕΙΣ	ΝΑΙ
ΠΑΡΑΤΗΡΗΣΕΙΣ ΙΔΙΑ ΠΕΡΙΟΧΗ ΠΡΟΤΕΙΝΟΜΕΝΑ ΟΙΚΟΠΕΔΟ ΑΘΛΗΤΙΚΟΥ ΚΕΝΤΡΟΥ ΕΚΤΑΣΗΣ 23 ΣΤΡΕΜΜΑΤΩΝ ΠΑΙΔΙΚΗ ΚΑΤΑΣΚΗΝΩΣΗ ΕΚΤΑΣΗΣ 2-3 ΣΤΡΕΜ ΣΤΗΝ ΠΑΡΑΛΙΑ ΧΩΡΟΣ ΕΞΩ ΑΠΟ ΚΟΙΝΟΤΙΚΟ ΓΡΑΦΕΙΟ ΔΙΠΛΑ ΑΠΟ ΕΚΚΛΗΣΙΑ	

2 ΓΗΠΕΔΟ ΔΡΕΠΑΝΟΥ	
ΘΕΣΗ	ΔΡΕΠΑΝΟ
ΙΔΙΟΚΤΗΤΗΣ	ΔΗΜΟΣ ΠΑΤΡΕΩΝ
ΧΡΗΣΗ ΤΟΥ ΧΩΡΟΥ ΠΡΟΣΕΙΣΜΙΚΑ	ΓΗΠΕΔΟ
ΜΕΙΚΤΗ ΣΥΝΟΛΙΚΗ ΕΠΙΦΑΝΕΙΑ	ΜΑΖΙ ΜΕ ΠΕΡΙΒΑΛΛΟΝΤΑ ΧΩΡΟ ΠΕΡΙΠΟΥ 20 ΣΤΡΕΜΜΑΤΑ
ΧΡΗΣΗ ΧΩΡΟΥ ΜΕΤΑΣΕΙΣΜΙΚΑ	ΓΗΠΕΔΟ
ΠΡΟΣΒΑΣΗ	ΟΔΟΣ ΑΓ. ΑΝΑΣΤΑΣΙΟΥ ΠΑΡΑΠΛΕΥΡΑ ΕΘΝΙΚΗΣ ΟΔΟΥ ΚΑΙ ΑΠΟ ΑΝΩΝΥΜΟ ΔΡΟΜΟ ΠΑΝΩ ΑΠΟ ΤΟ ΔΗΜΟΤΙΚΟ
ΔΥΝΑΜΙΚΟΤΗΤΑ ΣΕ ΚΑΤΑΛΥΜΑΤΑ 4 ΑΤ	250 ΣΥΝ
ΔΙΚΤΥΟ ΥΔΡΕΥΣΗΣ	ΝΑΙ
ΔΙΚΤΥΟ ΑΠΟΧΕΤΕΥΣΗΣ	ΟΧΙ
ΔΙΚΤΥΟ ΗΛΕΚΤΡΟΔΟΤΗΣΗΣ	ΟΧΙ
ΔΙΚΤΥΟ ΕΠΙΚΟΙΝΩΝΙΩΝ	ΟΧΙ
ΚΟΙΝΟΧΡΗΣΤΟΙ ΧΩΡΟΙ ΥΓΙΕΙΝΗΣ	ΑΠΟΔΥΤΗΡΙΑ 45 ΤΜ ΜΕ ΤΟΥΑΛΕΤΑ
ΧΩΡΟΙ ΑΠΟΘΗΚΕΥΣΗΣ ΑΛΛΕΣ ΧΡΗΣΕΙΣ	ΟΧΙ
ΠΑΡΑΤΗΡΗΣΕΙΣ ΙΔΙΑ ΠΕΡΙΟΧΗ: 1. ΔΗΜΟΤΙΚΟ ΣΧΟΛΕΙΟ ΕΚΤΑΣΗΣ 5 ΣΤΡΕΜΜΑΤΩΝ 2 ΠΛΑΤΕΙΑ ΕΚΤΑΣΗΣ 600 ΤΜ ΜΟΝΟ ΧΟΡΤΑΡΙ 3. ΠΛΑΤΑΝΙΑ ΕΚΤΑΣΗΣ 1 ΣΤΡΕΜ. ΥΔΡΕΥΣΗ ΚΟΙΝΟΧΡ. ΤΟΥΑΛΕΤΕΣ, ΗΛ/ΣΗ, ΠΡΟΣΒΑΣΗ ΑΠΟ ΑΓ.ΑΝΑΣΤΑΣΙΟ	
3 ΓΗΠΕΔΟ ΣΑΡΑΒΑΛΙΟΥ	

ΘΕΣΗ	ΣΑΡΑΒΑΛΙ
ΙΔΙΟΚΤΗΤΗΣ	ΔΗΜΟΣ ΠΑΤΡΕΩΝ
ΧΡΗΣΗ ΤΟΥ ΧΩΡΟΥ ΠΡΟΣΕΙΣΜΙΚΑ	ΓΗΠΕΔΟ
ΜΕΙΚΤΗ ΣΥΝΟΛΙΚΗ ΕΠΙΦΑΝΕΙΑ	7000 Τ.Μ
ΧΡΗΣΗ ΧΩΡΟΥ ΜΕΤΑΣΕΙΣΜΙΚΑ	ΥΠΟΔΟΧΗ ΚΑΙ ΔΙΑΒ.ΠΛΗΝΕΤΩΝ
ΠΡΟΣΒΑΣΗ	ΟΔΟΣ ΣΤΑΔΙΟΥ ΠΑΡΑΠΛΕΥΡΩΣ ΠΕΡΙΜΕΤΡΙΚΗΣ
ΔΥΝΑΜΙΚΟΤΗΤΑ ΣΕ ΚΑΤΑΛΥΜΑΤΑ 4 ΑΤ	150
ΔΙΚΤΥΟ ΥΔΡΕΥΣΗΣ	ΝΑΙ
ΔΙΚΤΥΟ ΑΠΟΧΕΤΕΥΣΗΣ	ΟΧΙ
ΔΙΚΤΥΟ ΗΛΕΚΤΡΟΔΟΤΗΣΗΣ	ΝΑΙ
ΔΙΚΤΥΟ ΕΠΙΚΟΙΝΩΝΙΩΝ	ΟΧΙ
ΚΟΙΝΟΧΡΗΣΤΟΙ ΧΩΡΟΙ ΥΓΙΕΙΝΗΣ	ΑΠΟΔΥΤΗΡΙΑ ΜΙΑ ΤΟΥΑΛΕΤΑ
ΧΩΡΟΙ ΑΠΟΘΗΚΕΥΣΗΣ ΑΛΛΕΣ ΧΡΗΣΕΙΣ	ΑΠΟΔΥΤΗΡΙΑ
ΠΑΡΑΤΗΡΗΣΕΙΣ	1. ΠΕΡΙΒΑΛΛΟΝ ΧΩΡΟΣ ΕΚΚΛΗΣΙΑΣ ΑΓ. ΝΙΚΟΛΑΟΥ ΕΚΤΑΣΗΣ 2 ΣΤΡΕΜ.ΥΔΡΕΥΣΗ, ΧΩΡΟΙ ΥΓΙΕΙΝΗΣ 2. ΠΛΑΤΕΙΑ ΚΕΦΑΛΟΒΡΥΣΟΥ ΕΚΤΑΣΗΣ 1 ΣΤΡΕΜ.

4	ΓΗΠΕΔΟ ΡΙΟΥ
ΘΕΣΗ	ΡΙΟΝ
ΙΔΙΟΚΤΗΤΗΣ	ΔΗΜΟΣ ΠΑΤΡΕΩΝ
ΧΡΗΣΗ ΤΟΥ ΧΩΡΟΥ ΠΡΟΣΕΙΣΜΙΚΑ	ΓΗΠΕΔΟ
ΜΕΙΚΤΗ ΣΥΝΟΛΙΚΗ ΕΠΙΦΑΝΕΙΑ	3600 ΤΜ
ΧΡΗΣΗ ΧΩΡΟΥ ΜΕΤΑΣΕΙΣΜΙΚΑ	ΥΠΟΔΟΧΗ ΚΑΙ ΔΙΑΒ.ΠΛΗΓΕΝΤΩΝ
ΠΡΟΣΒΑΣΗ	
ΔΥΝΑΜΙΚΟΤΗΤΑ ΣΕ ΚΑΤΑΛΥΜΑΤΑ 4 ΑΤ	90
ΔΙΚΤΥΟ ΥΔΡΕΥΣΗΣ	ΝΑΙ
ΔΙΚΤΥΟ ΑΠΟΧΕΤΕΥΣΗΣ	ΟΧΙ (ΜΟΝΟ ΒΟΘΡΟΣ)
ΔΙΚΤΥΟ ΗΛΕΚΤΡΟΔΟΤΗΣΗΣ	ΝΑΙ
ΔΙΚΤΥΟ ΕΠΙΚΟΙΝΩΝΙΩΝ	ΝΑΙ
ΚΟΙΝΟΧΡΗΣΤΟΙ ΧΩΡΟΙ ΥΓΙΕΙΝΗΣ	ΑΠΟΔΥΤΗΡΙΑ ΤΟΥΑΛΕΤΑ
ΧΩΡΟΙ ΑΠΟΘΗΚΕΥΣΗΣ ΑΛΛΕΣ ΧΡΗΣΕΙΣ	ΝΑΙ
ΠΑΡΑΤΗΡΗΣΕΙΣ	1. ΔΗΜΟΤΙΟ,ΓΥΜΝΑΣΙΟ,ΛΥΚΕΙΟ ΚΑΤΩΘΕΝ ΓΗΠΕΔΟΥ

5 Το ΠΑΜΠΕΛΟΠΟΝΝΗΣΙΑΚΟ ΣΤΑΔΙΟ που βρίσκεται στην περιοχή Κουκούλι Πατρών

6 Η ΠΕΡΙΟΧΗ ΤΗΣ ΠΑΝΕΠΙΣΤΗΜΙΟΥΠΟΛΗΣ

7 Ο ΧΩΡΟΣ ΤΟΥ Τ.Ε.Ι. ΔΥΤΙΚΗΣ ΕΛΛΑΔΑΣ

II. Δήμος Αιγιάλειας

ΔΗΜΟΤΙΚΕΣ ΥΠΟΔΟΜΕΣ				
ΑΝΟΙΧΤΕΣ ΠΕΡΙΟΧΕΣ				
Α/Α	ΠΕΡΙΟΧΗ	ΟΔΟΣ	ΤΟΠΙΚΗ ΚΟΙΝΟΤΗΤΑ	ΑΡΙΘ. ΑΤΟΜΩΝ
1.	ΔΗΜΟΤΙΚΟ ΕΘΝΙΚΟ ΑΝΟΙΚΤΟ ΣΤΑΔΙΟ ΑΙΓΙΟΥ	ΑΧΙΛΛΕΩΣ & ΟΘΩΝΟΣ ΤΚ 25100	ΑΙΓΙΟΥ	
2.	ΠΛΑΤΕΙΑ ΑΝΟΙΚΤΟΥ ΘΕΑΤΡΟΥ	ΒΑΛΙΜΗΤΙΚΑ	ΑΙΓΙΟΥ	
3.	ΓΗΠΕΔΟ Τ.Κ. ΤΕΜΕΝΗΣ	ΤΕΜΕΝΗ	ΑΙΓΙΟΥ	
4.	ΔΗΜΟΤΙΚΟ ΣΤΑΔΙΟ «ΔΗΜΗΤΡΟΠΟΥΛΟΣ»	ΔΗΜΗΤΡΟΠΟΥΛΟΥ	ΣΥΜΠΟΛΙΤΕΙΑΣ	
5.	ΔΗΜΟΤΙΚΟ ΣΤΑΔΙΟ ΑΒΥΘΟΥ	ΑΒΥΘΟΣ	ΣΥΜΠΟΛΙΤΕΙΑΣ	
6.	ΔΗΜΟΤΙΚΟ ΣΤΑΔΙΟ ΣΕΛΙΑΝΙΤΙΚΩΝ 5Χ5	ΣΕΛΙΑΝΙΤΙΚΑ	ΣΥΜΠΟΛΙΤΕΙΑΣ	
7.	ΔΗΜΟΤΙΚΟ ΣΤΑΔΙΟ ΔΙΑΚΟΠΤΟΥ	ΔΙΑΚΟΠΤΟΥ	ΔΙΑΚΟΠΤΟΥ	
8.	ΔΗΜΟΤΙΚΟ ΣΤΑΔΙΟ ΡΟΔΙΑΣ	ΡΟΔΙΑΣ	ΔΙΑΚΟΠΤΟΥ	
9.	ΔΗΜΟΤΙΚΟ ΣΤΑΔΙΟ ΑΙΓΕΙΡΑΣ	ΑΙΓΕΙΡΑΣ	ΑΙΓΕΙΡΑΣ	
10.	ΠΛΑΤΕΙΑ ΑΙΓΕΙΡΑΣ	ΑΙΓΕΙΡΑ	ΑΙΓΕΙΡΑΣ	
11.	ΓΗΠΕΔΟ ΑΚΡΑΤΑΣ 5Χ5	ΑΚΡΑΤΑ	ΑΚΡΑΤΑΣ	
12.	ΔΗΜΟΤΙΚΟ ΣΤΑΔΙΟ ΑΚΡΑΤΑΣ	ΑΚΡΑΤΑ	ΑΚΡΑΤΑΣ	
13.	ΠΛΑΤΕΙΑ ΠΑΡΑΛΙΑΣ ΣΥΛΙΒΑΙΝΑΣ-ΑΚΡΑΤΑ	ΑΚΡΑΤΑ	ΑΚΡΑΤΑΣ	
14.	ΠΛΑΤΕΙΑ ΚΡΑΘΙΟΥ	ΚΡΑΘΙΟ	ΚΡΑΘΙΟ	
15.	ΠΛΑΤΕΙΑ ΚΡΑΘΙΟΥ (ΜΕ ΧΩΜΑ)	ΚΡΑΘΙΑ	ΚΡΑΘΙΟ	
16.	ΔΗΜΟΤΙΚΟ ΣΤΑΔΙΟ ΚΑΜΑΡΩΝ	ΚΑΜΑΡΕΣ	ΕΡΙΝΕΟΣ	
ΚΛΕΙΣΤΕΣ ΠΕΡΙΟΧΕΣ				
1.	ΔΗΜΟΤΙΚΟ ΚΛΕΙΣΤΟ ΓΥΜΝΑΣΤΗΡΙΟ ΑΙΓΙΟΥ	ΑΙΔΗΨΟΥ	ΑΙΓΙΟΥ	
2.	ΠΟΛΙΤΙΣΤΙΚΟ ΚΕΝΤΡΟ	ΝΙΚΟΛΑΟΥ ΠΛΑΣΤΗΡΑ	ΑΙΓΙΟΥ	
3.	ΠΑΛΙΟΣ ΣΤΑΘΜΟΣ ΚΡΑΘΙΟ ΚΑΤΩ ΑΚΡΑΤΑ	ΚΡΑΘΙΟ ΚΑΤΩ ΑΚΡΑΤΑ	ΑΚΡΑΤΑΣ	
4.	ΚΛΕΙΣΤΟ ΓΥΜΝΑΣΤΗΡΙΟ ΕΡΙΝΕΟΥ	ΕΡΙΝΕΟΣ	ΕΡΙΝΕΟΣ	
5.	ΚΛΕΙΣΤΟ ΓΥΜΝΑΣΤΗΡΙΟ ΑΚΡΑΤΑΣ	ΑΚΡΑΤΑ	ΑΚΡΑΤΑΣ	

Δήμος Καλαβρύτων

1 ΠΡΩΗΝ ΔΗΜΑΡΧΕΙΟ ΑΡΟΑΝΕΙΑΣ	
ΘΕΣΗ	ΑΡΟΑΝΕΙΑ
ΙΔΙΟΚΤΗΤΗΣ	ΔΗΜΟΣ
ΧΡΗΣΗ ΤΟΥ ΧΩΡΟΥ ΠΡΟΣΕΙΣΜΙΚΑ	ΠΡΩΗΝ ΔΗΜΑΡΧΕΙΟ
ΜΕΙΚΤΗ ΣΥΝΟΛΙΚΗ ΕΠΙΦΑΝΕΙΑ	250 Τ.Μ ΚΛΕΙΣΤΟΣ ΧΩΡΟΣ ΚΑΙ 2000 ΤΜ ΑΝΟΙΚΤΟΣ
ΧΡΗΣΗ ΧΩΡΟΥ ΜΕΤΑΣΕΙΣΜΙΚΑ	ΥΠΟΔΟΧΗ-ΔΙΑΒΙΩΣΗ ΠΛΗΓΕΝΤΩΝ
ΠΡΟΣΒΑΣΗ	
ΔΥΝΑΜΙΚΟΤΗΤΑ ΣΕ ΚΑΤΑΛΥΜΑΤΑ 4 ΑΤ	50
ΔΙΚΤΥΟ ΥΔΡΕΥΣΗΣ	ΝΑΙ
ΔΙΚΤΥΟ ΑΠΟΧΕΤΕΥΣΗΣ	ΝΑΙ
ΔΙΚΤΥΟ ΗΛΕΚΤΡΟΔΟΤΗΣΗΣ	ΝΑΙ
ΔΙΚΤΥΟ ΕΠΙΚΟΙΝΩΝΙΩΝ	ΝΑΙ
ΚΟΙΝΟΧΡΗΣΤΟΙ ΧΩΡΟΙ ΥΓΙΕΙΝΗΣ	
ΧΩΡΟΙ ΑΠΟΘΗΚΕΥΣΗΣ ΑΛΛΕΣ ΧΡΗΣΕΙΣ	ΝΑΙ
ΠΑΡΑΤΗΡΗΣΕΙΣ	

2 ΧΩΡΟΣ ΕΜΠΟΡΟΠΑΝΗΓΥΡΙΣ	
ΘΕΣΗ	ΚΛΕΙΤΟΡΙΑ
ΙΔΙΟΚΤΗΤΗΣ	ΔΗΜΟΣ
ΧΡΗΣΗ ΤΟΥ ΧΩΡΟΥ ΠΡΟΣΕΙΣΜΙΚΑ	ΧΩΡΟΣ ΕΜΠΟΡΟΠΑΝΗΓΥΡΗΣ
ΜΕΙΚΤΗ ΣΥΝΟΛΙΚΗ ΕΠΙΦΑΝΕΙΑ	2000 ΤΜ ΑΝΟΙΚΤΟΣ
ΧΡΗΣΗ ΧΩΡΟΥ ΜΕΤΑΣΕΙΣΜΙΚΑ	ΥΠΟΔΟΧΗ-ΔΙΑΒΙΩΣΗ ΠΛΗΓΕΝΤΩΝ
ΠΡΟΣΒΑΣΗ	
ΔΥΝΑΜΙΚΟΤΗΤΑ ΣΕ ΚΑΤΑΛΥΜΑΤΑ 4 ΑΤ	50
ΔΙΚΤΥΟ ΥΔΡΕΥΣΗΣ	ΝΑΙ
ΔΙΚΤΥΟ ΑΠΟΧΕΤΕΥΣΗΣ	ΟΧΙ
ΔΙΚΤΥΟ ΗΛΕΚΤΡΟΔΟΤΗΣΗΣ	ΝΑΙ
ΔΙΚΤΥΟ ΕΠΙΚΟΙΝΩΝΙΩΝ	ΝΑΙ
ΚΟΙΝΟΧΡΗΣΤΟΙ ΧΩΡΟΙ ΥΓΙΕΙΝΗΣ	
ΧΩΡΟΙ ΑΠΟΘΗΚΕΥΣΗΣ ΑΛΛΕΣ ΧΡΗΣΕΙΣ	ΟΧΙ
ΠΑΡΑΤΗΡΗΣΕΙΣ	

3 ΕΘΝΙΚΟ ΣΤΑΔΙΟ ΚΑΛΑΒΡΥΤΩΝ	
ΘΕΣΗ	ΚΑΛΑΒΡΥΤΑ
ΙΔΙΟΚΤΗΤΗΣ	ΔΗΜΟΣ
ΧΡΗΣΗ ΤΟΥ ΧΩΡΟΥ ΠΡΟΣΕΙΣΜΙΚΑ	ΣΤΑΔΙΟ ΑΝΟΙΚΤΟ
ΜΕΙΚΤΗ ΣΥΝΟΛΙΚΗ ΕΠΙΦΑΝΕΙΑ	6,000 ΤΜ ΑΝΟΙΚΤΟΣ

ΧΡΗΣΗ ΧΩΡΟΥ ΜΕΤΑΣΕΙΣΜΙΚΑ	ΥΠΟΔΟΧΗ-ΔΙΑΒΙΩΣΗ ΠΛΗΓΕΝΤΩΝ
ΠΡΟΣΒΑΣΗ	
ΔΥΝΑΜΙΚΟΤΗΤΑ ΣΕ ΚΑΤΑΛΥΜΑΤΑ 4 ΑΤ	150
ΔΙΚΤΥΟ ΥΔΡΕΥΣΗΣ	ΝΑΙ
ΔΙΚΤΥΟ ΑΠΟΧΕΤΕΥΣΗΣ	ΝΑΙ
ΔΙΚΤΥΟ ΗΛΕΚΤΡΟΔΟΤΗΣΗΣ	ΝΑΙ
ΔΙΚΤΥΟ ΕΠΙΚΟΙΝΩΝΙΩΝ	ΝΑΙ
ΚΟΙΝΟΧΡΗΣΤΟΙ ΧΩΡΟΙ ΥΓΙΕΙΝΗΣ	
ΧΩΡΟΙ ΑΠΟΘΗΚΕΥΣΗΣ ΑΛΛΕΣ ΧΡΗΣΕΙΣ	500 ΤΜ
ΠΑΡΑΤΗΡΗΣΕΙΣ	

4	ΛΥΚΕΙΟ ΠΑΪΩΝ
ΘΕΣΗ	ΔΑΦΝΗ
ΙΔΙΟΚΤΗΤΗΣ	ΔΗΜΟΣ
ΧΡΗΣΗ ΤΟΥ ΧΩΡΟΥ ΠΡΟΣΕΙΣΜΙΚΑ	
ΜΕΙΚΤΗ ΣΥΝΟΛΙΚΗ ΕΠΙΦΑΝΕΙΑ	400 ΤΜ ΚΛΕΙΣΤΟΣ ΧΩΡΟΣ ΚΑΙ 1500 ΤΜ ΑΝΟΙΚΤΟΣ ΠΡΟΑΥΛΕΙΟΣ
ΧΡΗΣΗ ΧΩΡΟΥ ΜΕΤΑΣΕΙΣΜΙΚΑ	ΥΠΟΔΟΧΗ-ΔΙΑΒΙΩΣΗ ΠΛΗΓΕΝΤΩΝ
ΠΡΟΣΒΑΣΗ	
ΔΥΝΑΜΙΚΟΤΗΤΑ ΣΕ ΚΑΤΑΛΥΜΑΤΑ 4 ΑΤ	35
ΔΙΚΤΥΟ ΥΔΡΕΥΣΗΣ	ΝΑΙ
ΔΙΚΤΥΟ ΑΠΟΧΕΤΕΥΣΗΣ	ΝΑΙ
ΔΙΚΤΥΟ ΗΛΕΚΤΡΟΔΟΤΗΣΗΣ	ΝΑΙ
ΔΙΚΤΥΟ ΕΠΙΚΟΙΝΩΝΙΩΝ	ΝΑΙ
ΚΟΙΝΟΧΡΗΣΤΟΙ ΧΩΡΟΙ ΥΓΙΕΙΝΗΣ	
ΧΩΡΟΙ ΑΠΟΘΗΚΕΥΣΗΣ ΑΛΛΕΣ ΧΡΗΣΕΙΣ	ΝΑΙ
ΠΑΡΑΤΗΡΗΣΕΙΣ	

III. Δήμος Δυτικής Αχαΐας

1 ΑΝΟΙΚΤΟ ΓΗΠΕΔΟ ΛΑΠΑ	
ΘΕΣΗ	ΣΑΓΕΪΚΑ
ΙΔΙΟΚΤΗΤΗΣ	ΔΗΜΟΣ
ΧΡΗΣΗ ΤΟΥ ΧΩΡΟΥ ΠΡΟΣΕΙΣΜΙΚΑ	ΑΝΟΙΚΤΟ ΓΗΠΕΔΟ
ΜΕΙΚΤΗ ΣΥΝΟΛΙΚΗ ΕΠΙΦΑΝΕΙΑ	6,000 Τ.Μ.
ΧΡΗΣΗ ΧΩΡΟΥ ΜΕΤΑΣΕΙΣΜΙΚΑ	ΥΠΟΔΟΧΗ-ΔΙΑΒΙΩΣΗ ΠΛΗΓΕΝΤΩΝ
ΠΡΟΣΒΑΣΗ	
ΔΥΝΑΜΙΚΟΤΗΤΑ ΣΕ ΚΑΤΑΛΥΜΑΤΑ 4 ΑΤ	150
ΔΙΚΤΥΟ ΥΔΡΕΥΣΗΣ	ΝΑΙ
ΔΙΚΤΥΟ ΑΠΟΧΕΤΕΥΣΗΣ	ΝΑΙ
ΔΙΚΤΥΟ ΗΛΕΚΤΡΟΔΟΤΗΣΗΣ	ΝΑΙ
ΔΙΚΤΥΟ ΕΠΙΚΟΙΝΩΝΙΩΝ	ΝΑΙ
ΚΟΙΝΟΧΡΗΣΤΟΙ ΧΩΡΟΙ ΥΓΙΕΙΝΗΣ	ΝΑΙ
ΧΩΡΟΙ ΑΠΟΘΗΚΕΥΣΗΣ ΑΛΛΕΣ ΧΡΗΣΕΙΣ	50 ΤΜ ΑΠΟΔΥΤΗΡΙΑ
ΠΑΡΑΤΗΡΗΣΕΙΣ	

2 ΑΝΟΙΚΤΟ ΓΗΠΕΔΟ Κ. ΑΧΑΪΑΣ	
ΘΕΣΗ	ΚΟΜΒΟΣ Κ. ΑΧΑΪΑΣ ΜΕ Ε.Ο
ΙΔΙΟΚΤΗΤΗΣ	ΔΗΜΟΣ
ΧΡΗΣΗ ΤΟΥ ΧΩΡΟΥ ΠΡΟΣΕΙΣΜΙΚΑ	ΑΝΟΙΚΤΟ ΓΗΠΕΔΟ
ΜΕΙΚΤΗ ΣΥΝΟΛΙΚΗ ΕΠΙΦΑΝΕΙΑ	6,000 Τ.Μ
ΧΡΗΣΗ ΧΩΡΟΥ ΜΕΤΑΣΕΙΣΜΙΚΑ	ΥΠΟΔΟΧΗ-ΔΙΑΒΙΩΣΗ ΠΛΗΓΕΝΤΩΝ
ΠΡΟΣΒΑΣΗ	
ΔΥΝΑΜΙΚΟΤΗΤΑ ΣΕ ΚΑΤΑΛΥΜΑΤΑ 4 ΑΤ	150
ΔΙΚΤΥΟ ΥΔΡΕΥΣΗΣ	ΝΑΙ
ΔΙΚΤΥΟ ΑΠΟΧΕΤΕΥΣΗΣ	ΝΑΙ
ΔΙΚΤΥΟ ΗΛΕΚΤΡΟΔΟΤΗΣΗΣ	ΝΑΙ
ΔΙΚΤΥΟ ΕΠΙΚΟΙΝΩΝΙΩΝ	ΝΑΙ
ΚΟΙΝΟΧΡΗΣΤΟΙ ΧΩΡΟΙ ΥΓΙΕΙΝΗΣ	ΝΑΙ
ΧΩΡΟΙ ΑΠΟΘΗΚΕΥΣΗΣ ΑΛΛΕΣ ΧΡΗΣΕΙΣ	80 ΤΜ ΑΠΟΔΥΤΗΡΙΑ
ΠΑΡΑΤΗΡΗΣΕΙΣ	

3 ΚΛΕΙΣΤΟ ΓΥΜΝΑΣΤΗΡΙΟ ΔΗΜΟΥ Κ.ΑΧΑΪΑΣ	
ΘΕΣΗ	Κ.ΑΧΑΙΑ
ΙΔΙΟΚΤΗΤΗΣ	ΔΗΜΟΣ
ΧΡΗΣΗ ΤΟΥ ΧΩΡΟΥ ΠΡΟΣΕΙΣΜΙΚΑ	ΚΛΕΙΣΤΟ ΓΥΜΝΑΣΤΗΡΙΟ
ΜΕΙΚΤΗ ΣΥΝΟΛΙΚΗ ΕΠΙΦΑΝΕΙΑ	450 Τ.Μ
ΧΡΗΣΗ ΧΩΡΟΥ ΜΕΤΑΣΕΙΣΜΙΚΑ	ΥΠΟΔΟΧΗ-ΔΙΑΒΙΩΣΗ ΠΛΗΓΕΝΤΩΝ

ΠΡΟΣΒΑΣΗ	
ΔΥΝΑΜΙΚΟΤΗΤΑ ΣΕ ΚΑΤΑΛΥΜΑΤΑ 4 ΑΤ	ΣΤΕΓΑΣΜΕΝΟ
ΔΙΚΤΥΟ ΥΔΡΕΥΣΗΣ	ΝΑΙ
ΔΙΚΤΥΟ ΑΠΟΧΕΤΕΥΣΗΣ	ΝΑΙ
ΔΙΚΤΥΟ ΗΛΕΚΤΡΟΔΟΤΗΣΗΣ	ΝΑΙ
ΔΙΚΤΥΟ ΕΠΙΚΟΙΝΩΝΙΩΝ	ΝΑΙ
ΚΟΙΝΟΧΡΗΣΤΟΙ ΧΩΡΟΙ ΥΓΙΕΙΝΗΣ	ΝΑΙ
ΧΩΡΟΙ ΑΠΟΘΗΚΕΥΣΗΣ ΑΛΛΕΣ ΧΡΗΣΕΙΣ	50 ΤΜ ΑΠΟΔΥΤΗΡΙΑ
ΠΑΡΑΤΗΡΗΣΕΙΣ	

4	ΓΗΠΕΔΟ ΛΟΥΣΙΚΩΝ	
ΘΕΣΗ	ΛΟΥΣΙΚΑ	
ΙΔΙΟΚΤΗΤΗΣ	ΔΗΜΟΣ	
ΧΡΗΣΗ ΤΟΥ ΧΩΡΟΥ ΠΡΟΣΕΙΣΜΙΚΑ	ΓΗΠΕΔΟ ΠΟΔΟΣΦΑΙΡΟΥ	
ΜΕΙΚΤΗ ΣΥΝΟΛΙΚΗ ΕΠΙΦΑΝΕΙΑ	6,000 Τ.Μ	
ΧΡΗΣΗ ΧΩΡΟΥ ΜΕΤΑΣΕΙΣΜΙΚΑ	ΥΠΟΔΟΧΗ-ΔΙΑΒΙΩΣΗ ΠΛΗΓΕΝΤΩΝ	
ΠΡΟΣΒΑΣΗ		
ΔΥΝΑΜΙΚΟΤΗΤΑ ΣΕ ΚΑΤΑΛΥΜΑΤΑ 4 ΑΤ	150	
ΔΙΚΤΥΟ ΥΔΡΕΥΣΗΣ	ΝΑΙ	
ΔΙΚΤΥΟ ΑΠΟΧΕΤΕΥΣΗΣ	ΝΑΙ	
ΔΙΚΤΥΟ ΗΛΕΚΤΡΟΔΟΤΗΣΗΣ	ΝΑΙ	
ΔΙΚΤΥΟ ΕΠΙΚΟΙΝΩΝΙΩΝ	ΝΑΙ	
ΚΟΙΝΟΧΡΗΣΤΟΙ ΧΩΡΟΙ ΥΓΙΕΙΝΗΣ	ΝΑΙ	
ΧΩΡΟΙ ΑΠΟΘΗΚΕΥΣΗΣ ΑΛΛΕΣ ΧΡΗΣΕΙΣ	50 ΤΜ ΑΠΟΔΥΤΗΡΙΑ	
ΠΑΡΑΤΗΡΗΣΕΙΣ		

5	ΔΗΜΟΤΙΚΟ ΚΑΤΑΣΤΗΜΑ ΛΟΥΣΙΚΩΝ	
ΘΕΣΗ	ΛΟΥΣΙΚΑ	
ΙΔΙΟΚΤΗΤΗΣ	ΔΗΜΟΣ	
ΧΡΗΣΗ ΤΟΥ ΧΩΡΟΥ ΠΡΟΣΕΙΣΜΙΚΑ		
ΜΕΙΚΤΗ ΣΥΝΟΛΙΚΗ ΕΠΙΦΑΝΕΙΑ		
ΧΡΗΣΗ ΧΩΡΟΥ ΜΕΤΑΣΕΙΣΜΙΚΑ	ΥΠΟΔΟΧΗ-ΔΙΑΒΙΩΣΗ ΠΛΗΓΕΝΤΩΝ	
ΠΡΟΣΒΑΣΗ		
ΔΥΝΑΜΙΚΟΤΗΤΑ ΣΕ ΚΑΤΑΛΥΜΑΤΑ 4 ΑΤ		
ΔΙΚΤΥΟ ΥΔΡΕΥΣΗΣ	ΝΑΙ	
ΔΙΚΤΥΟ ΑΠΟΧΕΤΕΥΣΗΣ	ΝΑΙ	
ΔΙΚΤΥΟ ΗΛΕΚΤΡΟΔΟΤΗΣΗΣ	ΝΑΙ	
ΔΙΚΤΥΟ ΕΠΙΚΟΙΝΩΝΙΩΝ	ΝΑΙ	
ΚΟΙΝΟΧΡΗΣΤΟΙ ΧΩΡΟΙ ΥΓΙΕΙΝΗΣ	ΝΑΙ	

ΧΩΡΟΙ ΑΠΟΘΗΚΕΥΣΗΣ ΑΛΛΕΣ ΧΡΗΣΕΙΣ	
ΠΑΡΑΤΗΡΗΣΕΙΣ	

6 ΔΗΜΟΤΙΚΟ ΚΑΤΑΣΤΗΜΑ ΣΑΓΕΪΚΩΝ	
ΘΕΣΗ	ΣΑΓΕΪΚΑ
ΙΔΙΟΚΤΗΤΗΣ	ΔΗΜΟΣ
ΧΡΗΣΗ ΤΟΥ ΧΩΡΟΥ ΠΡΟΣΕΙΣΜΙΚΑ	ΠΡΩΗΝ ΔΗΜ.ΚΑΤΑΣΤΗΜΑ
ΜΕΙΚΤΗ ΣΥΝΟΛΙΚΗ ΕΠΙΦΑΝΕΙΑ	
ΧΡΗΣΗ ΧΩΡΟΥ ΜΕΤΑΣΕΙΣΜΙΚΑ	ΥΠΟΔΟΧΗ-ΔΙΑΒΙΩΣΗ ΠΛΗΓΕΝΤΩΝ
ΠΡΟΣΒΑΣΗ	
ΔΥΝΑΜΙΚΟΤΗΤΑ ΣΕ ΚΑΤΑΛΥΜΑΤΑ 4 ΑΤ	
ΔΙΚΤΥΟ ΥΔΡΕΥΣΗΣ	ΝΑΙ
ΔΙΚΤΥΟ ΑΠΟΧΕΤΕΥΣΗΣ	ΝΑΙ
ΔΙΚΤΥΟ ΗΛΕΚΤΡΟΔΟΤΗΣΗΣ	ΝΑΙ
ΔΙΚΤΥΟ ΕΠΙΚΟΙΝΩΝΙΩΝ	ΝΑΙ
ΚΟΙΝΟΧΡΗΣΤΟΙ ΧΩΡΟΙ ΥΓΙΕΙΝΗΣ	ΝΑΙ
ΧΩΡΟΙ ΑΠΟΘΗΚΕΥΣΗΣ ΑΛΛΕΣ ΧΡΗΣΕΙΣ	
ΠΑΡΑΤΗΡΗΣΕΙΣ	

7 ΔΗΜΟΤΙΚΟ ΚΑΤΑΣΤΗΜΑ ΛΑΠΑ	
ΘΕΣΗ	ΛΑΠΑ
ΙΔΙΟΚΤΗΤΗΣ	ΔΗΜΟΣ
ΧΡΗΣΗ ΤΟΥ ΧΩΡΟΥ ΠΡΟΣΕΙΣΜΙΚΑ	
ΜΕΙΚΤΗ ΣΥΝΟΛΙΚΗ ΕΠΙΦΑΝΕΙΑ	
ΧΡΗΣΗ ΧΩΡΟΥ ΜΕΤΑΣΕΙΣΜΙΚΑ	ΥΠΟΔΟΧΗ-ΔΙΑΒΙΩΣΗ ΠΛΗΓΕΝΤΩΝ
ΠΡΟΣΒΑΣΗ	
ΔΥΝΑΜΙΚΟΤΗΤΑ ΣΕ ΚΑΤΑΛΥΜΑΤΑ 4 ΑΤ	
ΔΙΚΤΥΟ ΥΔΡΕΥΣΗΣ	ΝΑΙ
ΔΙΚΤΥΟ ΑΠΟΧΕΤΕΥΣΗΣ	ΝΑΙ
ΔΙΚΤΥΟ ΗΛΕΚΤΡΟΔΟΤΗΣΗΣ	ΝΑΙ
ΔΙΚΤΥΟ ΕΠΙΚΟΙΝΩΝΙΩΝ	ΝΑΙ
ΚΟΙΝΟΧΡΗΣΤΟΙ ΧΩΡΟΙ ΥΓΙΕΙΝΗΣ	ΝΑΙ
ΧΩΡΟΙ ΑΠΟΘΗΚΕΥΣΗΣ ΑΛΛΕΣ ΧΡΗΣΕΙΣ	
ΠΑΡΑΤΗΡΗΣΕΙΣ	

8 ΚΛΕΙΣΤΑ ΣΧΟΛΕΙΑ	
ΘΕΣΗ	ΚΡΙΝΟΣ – ΕΛΑΙΟΧΩΡΙ-ΛΑΠΑ
ΙΔΙΟΚΤΗΤΗΣ	ΔΗΜΟΣ
ΧΡΗΣΗ ΤΟΥ ΧΩΡΟΥ ΠΡΟΣΕΙΣΜΙΚΑ	
ΜΕΙΚΤΗ ΣΥΝΟΛΙΚΗ ΕΠΙΦΑΝΕΙΑ	

ΧΡΗΣΗ ΧΩΡΟΥ ΜΕΤΑΣΕΙΣΜΙΚΑ	ΥΠΟΔΟΧΗ-ΔΙΑΒΙΩΣΗ ΠΛΗΓΕΝΤΩΝ
ΠΡΟΣΒΑΣΗ	
ΔΥΝΑΜΙΚΟΤΗΤΑ ΣΕ ΚΑΤΑΛΥΜΑΤΑ 4 ΑΤ	
ΔΙΚΤΥΟ ΥΔΡΕΥΣΗΣ	ΝΑΙ
ΔΙΚΤΥΟ ΑΠΟΧΕΤΕΥΣΗΣ	ΝΑΙ
ΔΙΚΤΥΟ ΗΛΕΚΤΡΟΔΟΤΗΣΗΣ	ΝΑΙ
ΔΙΚΤΥΟ ΕΠΙΚΟΙΝΩΝΙΩΝ	ΝΑΙ
ΚΟΙΝΟΧΡΗΣΤΟΙ ΧΩΡΟΙ ΥΓΙΕΙΝΗΣ	ΝΑΙ
ΧΩΡΟΙ ΑΠΟΘΗΚΕΥΣΗΣ ΑΛΛΕΣ ΧΡΗΣΕΙΣ	
ΠΑΡΑΤΗΡΗΣΕΙΣ	

IV. Δήμος Ερυμάνθου

1 ΔΗΜΟΤΙΚΟ ΓΗΠΕΔΟ ΧΑΛΑΝΔΡΙΤΣΑΣ	
ΘΕΣΗ	ΧΑΛΑΝΔΡΙΤΣΑ
ΙΔΙΟΚΤΗΤΗΣ	ΔΗΜΟΣ
ΧΡΗΣΗ ΤΟΥ ΧΩΡΟΥ ΠΡΟΣΕΙΣΜΙΚΑ	ΓΗΠΕΔΟ ΠΟΔΟΣΦΑΙΡΟΥ
ΜΕΙΚΤΗ ΣΥΝΟΛΙΚΗ ΕΠΙΦΑΝΕΙΑ	6000 ΤΜ
ΧΡΗΣΗ ΧΩΡΟΥ ΜΕΤΑΣΕΙΣΜΙΚΑ	ΥΠΟΔΟΧΗ-ΔΙΑΒΙΩΣΗ ΠΛΗΓΕΝΤΩΝ
ΠΡΟΣΒΑΣΗ	
ΔΥΝΑΜΙΚΟΤΗΤΑ ΣΕ ΚΑΤΑΛΥΜΑΤΑ 4 ΑΤ	150
ΔΙΚΤΥΟ ΥΔΡΕΥΣΗΣ	ΝΑΙ
ΔΙΚΤΥΟ ΑΠΟΧΕΤΕΥΣΗΣ	ΝΑΙ
ΔΙΚΤΥΟ ΗΛΕΚΤΡΟΔΟΤΗΣΗΣ	ΝΑΙ
ΔΙΚΤΥΟ ΕΠΙΚΟΙΝΩΝΙΩΝ	ΝΑΙ
ΚΟΙΝΟΧΡΗΣΤΟΙ ΧΩΡΟΙ ΥΓΙΕΙΝΗΣ	ΝΑΙ
ΧΩΡΟΙ ΑΠΟΘΗΚΕΥΣΗΣ ΑΛΛΕΣ ΧΡΗΣΕΙΣ	ΑΠΟΔΥΤΗΡΙΑ 50 ΤΜ
ΠΑΡΑΤΗΡΗΣΕΙΣ	

2 ΔΗΜΟΤΙΚΟ ΓΗΠΕΔΟ ΣΤΑΡΟΧΩΡΙΟΥ	
ΘΕΣΗ	ΣΤΑΡΟΧΩΡΙ
ΙΔΙΟΚΤΗΤΗΣ	ΔΗΜΟΣ
ΧΡΗΣΗ ΤΟΥ ΧΩΡΟΥ ΠΡΟΣΕΙΣΜΙΚΑ	ΓΗΠΕΔΟ ΠΟΔΟΣΦΑΙΡΟΥ
ΜΕΙΚΤΗ ΣΥΝΟΛΙΚΗ ΕΠΙΦΑΝΕΙΑ	6000 ΤΜ
ΧΡΗΣΗ ΧΩΡΟΥ ΜΕΤΑΣΕΙΣΜΙΚΑ	ΥΠΟΔΟΧΗ-ΔΙΑΒΙΩΣΗ ΠΛΗΓΕΝΤΩΝ
ΠΡΟΣΒΑΣΗ	
ΔΥΝΑΜΙΚΟΤΗΤΑ ΣΕ ΚΑΤΑΛΥΜΑΤΑ 4 ΑΤ	150
ΔΙΚΤΥΟ ΥΔΡΕΥΣΗΣ	ΝΑΙ
ΔΙΚΤΥΟ ΑΠΟΧΕΤΕΥΣΗΣ	ΝΑΙ
ΔΙΚΤΥΟ ΗΛΕΚΤΡΟΔΟΤΗΣΗΣ	ΝΑΙ
ΔΙΚΤΥΟ ΕΠΙΚΟΙΝΩΝΙΩΝ	ΝΑΙ
ΚΟΙΝΟΧΡΗΣΤΟΙ ΧΩΡΟΙ ΥΓΙΕΙΝΗΣ	ΝΑΙ
ΧΩΡΟΙ ΑΠΟΘΗΚΕΥΣΗΣ ΑΛΛΕΣ ΧΡΗΣΕΙΣ	ΑΠΟΔΥΤΗΡΙΑ 50 ΤΜ
ΠΑΡΑΤΗΡΗΣΕΙΣ	

3 ΔΗΜΟΤΙΚΟ ΓΗΠΕΔΟ ΦΑΡΡΑΙ	
ΘΕΣΗ	ΦΑΡΡΑΙ
ΙΔΙΟΚΤΗΤΗΣ	ΔΗΜΟΣ
ΧΡΗΣΗ ΤΟΥ ΧΩΡΟΥ ΠΡΟΣΕΙΣΜΙΚΑ	ΓΗΠΕΔΟ ΠΟΔΟΣΦΑΙΡΟΥ
ΜΕΙΚΤΗ ΣΥΝΟΛΙΚΗ ΕΠΙΦΑΝΕΙΑ	6000 ΤΜ
ΧΡΗΣΗ ΧΩΡΟΥ ΜΕΤΑΣΕΙΣΜΙΚΑ	ΥΠΟΔΟΧΗ-ΔΙΑΒΙΩΣΗ ΠΛΗΓΕΝΤΩΝ

ΠΡΟΣΒΑΣΗ	
ΔΥΝΑΜΙΚΟΤΗΤΑ ΣΕ ΚΑΤΑΛΥΜΑΤΑ 4 ΑΤ	150
ΔΙΚΤΥΟ ΥΔΡΕΥΣΗΣ	ΝΑΙ
ΔΙΚΤΥΟ ΑΠΟΧΕΤΕΥΣΗΣ	ΝΑΙ
ΔΙΚΤΥΟ ΗΛΕΚΤΡΟΔΟΤΗΣΗΣ	ΝΑΙ
ΔΙΚΤΥΟ ΕΠΙΚΟΙΝΩΝΙΩΝ	ΝΑΙ
ΚΟΙΝΟΧΡΗΣΤΟΙ ΧΩΡΟΙ ΥΓΙΕΙΝΗΣ	ΝΑΙ
ΧΩΡΟΙ ΑΠΟΘΗΚΕΥΣΗΣ ΑΛΛΕΣ ΧΡΗΣΕΙΣ	ΑΠΟΔΥΤΗΡΙΑ 50 ΤΜ
ΠΑΡΑΤΗΡΗΣΕΙΣ	

4	ΠΡΩΗΝ ΔΗΜΑΡΧΕΙΟ ΤΡΙΤΑΙΑΣ
ΘΕΣΗ	ΣΤΑΥΡΟΔΡΟΜΙ
ΙΔΙΟΚΤΗΤΗΣ	ΔΗΜΟΣ
ΧΡΗΣΗ ΤΟΥ ΧΩΡΟΥ ΠΡΟΣΕΙΣΜΙΚΑ	ΓΡΑΦΕΙΑ ΔΗΜΟΥ
ΜΕΙΚΤΗ ΣΥΝΟΛΙΚΗ ΕΠΙΦΑΝΕΙΑ	500 ΤΜ
ΧΡΗΣΗ ΧΩΡΟΥ ΜΕΤΑΣΕΙΣΜΙΚΑ	ΥΠΟΔΟΧΗ-ΔΙΑΒΙΩΣΗ ΠΛΗΓΕΝΤΩΝ
ΠΡΟΣΒΑΣΗ	
ΔΥΝΑΜΙΚΟΤΗΤΑ ΣΕ ΚΑΤΑΛΥΜΑΤΑ 4 ΑΤ	ΚΛΕΙΣΤΟ
ΔΙΚΤΥΟ ΥΔΡΕΥΣΗΣ	ΝΑΙ
ΔΙΚΤΥΟ ΑΠΟΧΕΤΕΥΣΗΣ	ΝΑΙ
ΔΙΚΤΥΟ ΗΛΕΚΤΡΟΔΟΤΗΣΗΣ	ΝΑΙ
ΔΙΚΤΥΟ ΕΠΙΚΟΙΝΩΝΙΩΝ	ΝΑΙ
ΚΟΙΝΟΧΡΗΣΤΟΙ ΧΩΡΟΙ ΥΓΙΕΙΝΗΣ	ΝΑΙ
ΧΩΡΟΙ ΑΠΟΘΗΚΕΥΣΗΣ ΑΛΛΕΣ ΧΡΗΣΕΙΣ	
ΠΑΡΑΤΗΡΗΣΕΙΣ	

5	ΝΕΟ ΔΗΜΑΡΧΕΙΟ ΕΡΥΜΑΝΘΟΥ
ΘΕΣΗ	ΧΑΛΑΝΔΡΙΤΣΑ
ΙΔΙΟΚΤΗΤΗΣ	ΔΗΜΟΣ
ΧΡΗΣΗ ΤΟΥ ΧΩΡΟΥ ΠΡΟΣΕΙΣΜΙΚΑ	ΓΡΑΦΕΙΑ ΔΗΜΟΥ
ΜΕΙΚΤΗ ΣΥΝΟΛΙΚΗ ΕΠΙΦΑΝΕΙΑ	500
ΧΡΗΣΗ ΧΩΡΟΥ ΜΕΤΑΣΕΙΣΜΙΚΑ	ΥΠΟΔΟΧΗ-ΔΙΑΒΙΩΣΗ ΠΛΗΓΕΝΤΩΝ
ΠΡΟΣΒΑΣΗ	
ΔΥΝΑΜΙΚΟΤΗΤΑ ΣΕ ΚΑΤΑΛΥΜΑΤΑ 4 ΑΤ	ΚΛΕΙΣΤΟ
ΔΙΚΤΥΟ ΥΔΡΕΥΣΗΣ	ΝΑΙ
ΔΙΚΤΥΟ ΑΠΟΧΕΤΕΥΣΗΣ	ΝΑΙ
ΔΙΚΤΥΟ ΗΛΕΚΤΡΟΔΟΤΗΣΗΣ	ΝΑΙ
ΔΙΚΤΥΟ ΕΠΙΚΟΙΝΩΝΙΩΝ	ΝΑΙ
ΚΟΙΝΟΧΡΗΣΤΟΙ ΧΩΡΟΙ ΥΓΙΕΙΝΗΣ	ΝΑΙ
ΧΩΡΟΙ ΑΠΟΘΗΚΕΥΣΗΣ ΑΛΛΕΣ ΧΡΗΣΕΙΣ	

ΠΑΡΑΤΗΡΗΣΕΙΣ	
--------------	--

6 ΓΗΠΕΔΟ ΣΤΑΥΡΟΔΡΟΜΙΟΥ	
ΘΕΣΗ	ΣΤΑΥΡΟΔΡΟΜΙ
ΙΔΙΟΚΤΗΤΗΣ	ΔΗΜΟΣ
ΧΡΗΣΗ ΤΟΥ ΧΩΡΟΥ ΠΡΟΣΕΙΣΜΙΚΑ	ΓΗΠΕΔΟ ΠΟΔΟΣΦΑΙΡΟΥ
ΜΕΙΚΤΗ ΣΥΝΟΛΙΚΗ ΕΠΙΦΑΝΕΙΑ	6000 ΤΜ
ΧΡΗΣΗ ΧΩΡΟΥ ΜΕΤΑΣΕΙΣΜΙΚΑ	ΥΠΟΔΟΧΗ-ΔΙΑΒΙΩΣΗ ΠΛΗΓΕΝΤΩΝ
ΠΡΟΣΒΑΣΗ	
ΔΥΝΑΜΙΚΟΤΗΤΑ ΣΕ ΚΑΤΑΛΥΜΑΤΑ 4 ΑΤ	150
ΔΙΚΤΥΟ ΥΔΡΕΥΣΗΣ	ΝΑΙ
ΔΙΚΤΥΟ ΑΠΟΧΕΤΕΥΣΗΣ	ΝΑΙ
ΔΙΚΤΥΟ ΗΛΕΚΤΡΟΔΟΤΗΣΗΣ	ΝΑΙ
ΔΙΚΤΥΟ ΕΠΙΚΟΙΝΩΝΙΩΝ	ΝΑΙ
ΚΟΙΝΟΧΡΗΣΤΟΙ ΧΩΡΟΙ ΥΓΙΕΙΝΗΣ	ΝΑΙ
ΧΩΡΟΙ ΑΠΟΘΗΚΕΥΣΗΣ ΑΛΛΕΣ ΧΡΗΣΕΙΣ	ΑΠΟΔΥΤΗΡΙΑ 50 ΤΜ
ΠΑΡΑΤΗΡΗΣΕΙΣ	

7 ΠΑΛΑΙΟ ΔΗΜΑΡΧΕΙΟ (ΚΕΝΑ ΓΡΑΦΕΙΑ)	
ΘΕΣΗ	ΧΑΛΑΝΔΡΙΤΣΑ
ΙΔΙΟΚΤΗΤΗΣ	ΔΗΜΟΣ
ΧΡΗΣΗ ΤΟΥ ΧΩΡΟΥ ΠΡΟΣΕΙΣΜΙΚΑ	
ΜΕΙΚΤΗ ΣΥΝΟΛΙΚΗ ΕΠΙΦΑΝΕΙΑ	
ΧΡΗΣΗ ΧΩΡΟΥ ΜΕΤΑΣΕΙΣΜΙΚΑ	ΥΠΟΔΟΧΗ-ΔΙΑΒΙΩΣΗ ΠΛΗΓΕΝΤΩΝ
ΠΡΟΣΒΑΣΗ	
ΔΥΝΑΜΙΚΟΤΗΤΑ ΣΕ ΚΑΤΑΛΥΜΑΤΑ 4 ΑΤ	
ΔΙΚΤΥΟ ΥΔΡΕΥΣΗΣ	ΝΑΙ
ΔΙΚΤΥΟ ΑΠΟΧΕΤΕΥΣΗΣ	ΝΑΙ
ΔΙΚΤΥΟ ΗΛΕΚΤΡΟΔΟΤΗΣΗΣ	ΝΑΙ
ΔΙΚΤΥΟ ΕΠΙΚΟΙΝΩΝΙΩΝ	ΝΑΙ
ΚΟΙΝΟΧΡΗΣΤΟΙ ΧΩΡΟΙ ΥΓΙΕΙΝΗΣ	ΝΑΙ
ΧΩΡΟΙ ΑΠΟΘΗΚΕΥΣΗΣ ΑΛΛΕΣ ΧΡΗΣΕΙΣ	
ΠΑΡΑΤΗΡΗΣΕΙΣ	

ΥΛΙΚΑ ΑΠΟΘΗΚΕΥΤΙΚΟΥ ΚΕΝΤΡΟΥ ΠΕ ΑΧΑΪΑΣ**ΔΙΕΥΘΥΝΣΗ ΔΗΜΟΣΙΑΣ ΥΓΕΙΑΣ ΚΑΙ ΚΟΙΝΩΝΙΚΗΣ ΜΕΡΙΜΝΑΣ Π.Ε. ΑΧΑΪΑΣ**

ΝΟΜΙΚΟΣ ΝΙΚΟΛΑΟΣ Κιν. 6978005137
ΣΟΥΡΗΣ ΕΜΜΑΝΟΥΗΛ Τηλ: 2613-620713,772

Φαξ: 2613620771

Υπάρχουν:

157 σκηνές των 6 ατόμων
18 σκηνές των 4 ατόμων
370 μάλλινες κουβέρτες και 250 ακρυλικές
9 αντλίες υδάτων
3 δεξαμενές
12 κουτιά σεντόνια
164 φανοί θυέλλης
3 πυροσβεστήρες
4800 σαπούνια
25 μουςαμαδάκια πατώματος
2 μέγγενες
1 μεγάλη αντλία
90 υπνόσακκους

**ΕΘΕΛΟΝΤΙΚΕΣ ΟΡΓΑΝΩΣΕΙΣ ΕΝΤΑΓΜΕΝΕΣ ΣΤΟ ΜΗΤΡΩΟ ΤΗΣ Γ.Γ.Π.Π.****Ελληνικός Ερυθρός Σταυρός Σώμα Σαμαρειτών, Διασωστών και Ναυαγοσωστών:**

Τηλ.2610-273955 +FAX .2610-277833 τηλ+ φαξ patra@samarites.gr
Καρόλου 8 και Αγ. Ανδρέου ΤΚ262 23 ΠΑΤΡΑ
info@samarites.gr

Ανδριόπουλος Βασίλειος Διασώστης Εκπαιδευτής 6973495244-43
Φιλοπούλου Ανδριάννας 6948405275 6973495246
Υπεύθυνος Σαμαρειτών Πάτρας Χαλιώτης Δημήτριος 6983508641

Σύνδεσμος Ελλήνων Ορειβατών Πάτρας «Ωλενός»

Καρπενησίου 24 ΤΚ 262 25 ΠΑΤΡΑ Τηλ.2610-279764 (Πέμπτη-Παρασκευή 8.30-10.00)
e-mail patrasalpineclub@yahoo.gr Καραβασίλης Βασ. 6932455554

Σωματείο Εθελοντών Πυροσβεστών Ν. Αχαΐας:

Τηλ.2610 637033 fax 2610 637740
Καρυάτιδων 1 ΤΚ 263 32 ΠΑΤΡΑ e-mail sepyrna.fire@gmail.com
Δ/ση αλληλογραφίας Κάδμου 24, Μποζαίτικα Πατρών
Πρόεδρος: Αθανασόπουλος Δημήτρης 6985943911, Μιχαηλίδου Πασχαλίνα 6942085633,
Θανόπουλος Κ. 6944256697, Μάλιος 6942792062,

Ελληνική Ομάδα Διάσωσης Αχαΐας (Ε.Ο.Δ Αχαΐας)

Εργ. Κατοικίες Κρύα Ιτεών ΤΚ 265 00 ΠΑΤΡΑ, Τηλ. 2610-425638 fax 2610 520202
e-mail eodachaias@gmail.com
Βαγγέλης Λαμπρόπουλος 6977955348
Δελδήμος Θεοδόσιος – Πρόεδρος Νικολακόπουλος Θανάσης

Ελληνική Ομάδα Διάσωσης Παρ/μα Αγιαλείας -Καλαβρύτων

Πρωτόπαππας Ανδρέας 6934979253
Σελινούντος 38 ΤΚ 251 00 ΚΟΥΛΟΥΡΑ

Ένωση Ραδιοερασιτεχνών Δυτ. Πελονήσου:

Απατάγγελος Ιωσήφ. Fax 2610 -222499 Τ.Θ.12 ΤΚ 26003 ΠΑΤΡΑ,
e-mail: sz3p@erdyp.gr
Πρ. Κατσαργιώτης Κων 6976511180
Υπευθ. ομάδας εκτάκτων αναγκών Νικολόπουλος Κιν. 6976768854
Αναπληρωτής Απατάγγελος Ι Κιν. 6972028131

Σύλλογος Εθελοντών Πυροσβεστών Πλατάνου «ο Πήγασος»

ΤΚ 250 14 Πλάτανος Ακράτας, email: alexistogias69@gmail.com Fax: 210 4965063
Πρ. Τόγιας Αλέξιος 6977063442, Ευσταθίου Βασίλειος Αντιπρόεδρος. 6980052811

Ομάδα Διάσωσης Αγιαλείας

ΤΚ 251 00 ΡΟΔΟΔΑΦΝΗ Γιαννίκος 6977952354

Σωματείο Εθελοντών «ο Άγιος Βασίλειος» Γεωργακόπουλος Βασίλειος 6979830632

ΤΑΧ.ΔΙΕΥΘ. Παπαφλέσσα 15 ΤΚ 265 00 Ανω Οβρυά Έδρα Ανθείας 153 ΤΚ 26500 ΠΑΤΡΑ

**Εθελοντική Ομάδα Πολιτικής Προστασίας «ΑΧΑΙΟΣ»**

Πορρωβίτσα Ακράτας ΤΘ 1701, e-mail: achaiosteam@gmail.com φαξ 26960 22529, ΤΗΛ 6983124815

Πρ. Λάζαρης Παναγιώτης 6979859060, Ταμ. Γκούμας Γεώργιος 6974900350

Φιλοδοσικός-Πολιτιστικός σύλλογος Σαραβαλίου Πατρών «ο Άγιος Νικόλαος»

e-mail: filodasikos.messatidas@gmail.com, Γιάννης Τόντορος 6974471333

Αστική μη κερδοσκοπική εταιρία Εθελοντικών Αεροπορικών και Αεροδιαστημικών Υπηρεσιών
Παναγιωτόπουλος Παναγιώτης 6983507628, Μακρής Απόστολος 6983520856, Καραβίδας Στέφανος 6983516877 e-mail: stefanos_karavidas@yahoo.com

Φυσιολατρικός Σύλλογος όρους Μόβρη «Αριά»

Α.Μ 07/2015 Δασοπροστασία- Δασοφυρόσβεση – Κρίνος Αχαΐας,
6972076845 Κοκκίνης.

Εθελοντική Ομάδα Πυρόσβεσης – Διάσωσης, «Ε.Ο.ΠΥ.Δ.»

Π.Ε.Ο Πατρών – Πύργου 166, Βραχνέικα, Τ.Κ. 250 02, email: eopyd2014@gmail.com
Λαλιώτης Σπήλιος (Πρόεδρος) 6971966954,
Δημόπουλος Παναγιώτης (Γ.Γραμματέας) 6937470090, 6942482160

Σώμα Εθελοντών Διασωστών Πυροσβεστών Δήμου Δυτικής Αχαΐας – «Σ.Ε.ΔΙ.Π.»

email: sedip2014@hotmail.com Π.Ε.Ο. Πατρών Πύργου 150 – Κάτω Αχαΐα
Παναγόπουλος Γεράσιμος (πρόεδρος) 6970960460

ΛΕΣΧΗ 4Χ4 ΠΑΤΡΑΣ :

Α.Μ. 11/2018 e-mail: scarta100patra@gmail.com

ΣΩΜΑ ΕΘΕΛΟΝΤΩΝ ΑΝΤΙΜΕΤΩΠΙΣΗΣ ΚΑΤΑΣΤΡΟΦΩΝ ΔΙΑΣΩΣΤΩΝ ΠΥΡΟΣΒΕΣΤΩΝ ΔΗΜΟΥ ΕΡΥΜΑΝΘΟΥ

e-mail - seakdpes@gmail.com

**ΕΘΕΛΟΝΤΙΚΕΣ ΟΜΑΔΕΣ ΜΗ ΕΝΤΑΓΜΕΝΕΣ ΣΤΟ ΜΗΤΡΩΟ-ΦΟΡΕΙΣ-ΣΥΛΛΟΓΟΙ ΕΜΠΛΕΚΟΜΕΝΟΙ
ΣΤΗΝ Π.Π.**

ΦΟΡΕΑΣ ΔΙΑΧΕΙΡΙΣΗΣ ΧΕΛΜΟΥ – ΒΟΥΡΑΪΚΟΥ

Αγ. Αλεξίου 35 – Τ.Κ 25001 Καλάβρυτα, Φαξ: 2692029141 Email: fdxb@otenet.gr
ΚΟΥΜΟΥΤΣΟΥ ΕΛΕΝΗ Τηλ. 2692029140 – Πρόεδρος: ΙΑΤΡΟΥ ΓΡΗΓΟΡΗΣ 2610997278
6944267512

ΦΟΡΕΑΣ ΔΙΑΧΕΙΡΙΣΗΣ ΥΓΡΟΤΟΠΟΥ ΚΟΤΥΧΙΟΥ – ΣΤΡΟΦΥΛΙΑΣ

Π.Ε.Ο Πατρών – Πύργου Τ.Κ 27052 Λάππα Δυτικής Αχαΐας, EMAIL: fdks@otenet.gr
Τηλ. 2693031939 -31651 – Φαξ 2693031959 – Πρόεδρος: ΚΑΡΑΒΑΣ ΝΙΚΟΛΑΟΣ 6972836009.

Γ΄ ΚΥΝΗΓΕΤΙΚΗ ΟΜΟΣΠΟΝΔΙΑ

Γούναρη 9-11, EMAIL: info@gkop.gr
Πρόεδρος ΓΡΑΜΑΤΣΟΥΛΙΑΣ ΠΑΝΑΓΙΩΤΗΣ 6979974240 – τηλ. 2610361671-2 – φαξ, 2610346614,

ΓΟΕΒ-ΤΟΕΒ ΠΕ ΑΧΑΪΑΣ

Α/Α	ΟΝΟΜΑΣΙΑ	ΕΔΡΑ	ΔΗΜΟΣ
1	ΤΟΕΒ Ακράτας	ΑΚΡΑΤΑ	ΑΚΡΑΤΑΣ
2	ΤΟΕΒ Αροανείου	ΚΛΕΙΤΟΡΙΑ	ΚΑΛΑΒΡΥΤΩΝ
3	ΤΟΕΒ Αρραβωνίτσας	ΑΡΡΑΒΩΝΙΤΣΑ	ΑΙΓΙΟΥ
4	ΤΟΕΒ Βούντενης	ΒΟΥΝΤΕΝΗ	ΠΑΤΡΩΝ
5	ΤΟΕΒ Βουρακού	ΣΚΕΠΑΣΤΟ	ΚΑΛΑΒΡΥΤΩΝ
6	ΤΟΕΒ Γλαύκου	ΠΕΛΟΠΟΣ 23	ΠΑΤΡΑ
7	ΤΟΕΒ Ζήριας	ΖΗΡΙΑ	ΑΙΓΙΟΥ
8	ΤΟΕΒ Ισώματος	ΙΣΩΜΑ	ΕΡΥΜΑΝΘΟΥ
9	ΤΟΕΒ Καλαμιά	ΚΑΛΑΜΙΑΣ	ΑΙΓΙΟΥ
10	ΤΟΕΒ Καμαρών	ΚΑΜΑΡΕΣ	ΑΙΓΙΟΥ
11	ΤΟΕΒ Κ. Αλισσού	Κ.ΑΛΙΣΣΟΣ	Δ.ΑΧΑΪΑΣ
12	ΤΟΕΒ Κέρτεζης	ΚΕΡΤΕΖΗ	ΚΑΛΑΒΡΥΤΩΝ
13	ΤΟΕΒ Κραθίου	ΚΡΑΘΙΟ	ΑΙΓΙΟΥ
14	ΤΟΕΒ Κριού	ΑΙΓΕΙΡΑ	ΑΙΓΙΟΥ
15	ΤΟΕΒ Μαρμάρων	ΑΙΓΕΙΡΑ	ΑΙΓΙΟΥ
16	ΤΟΕΒ Ν. Ερρινεού	Ν.ΕΡΙΝΕΟΣ	ΑΙΓΙΟΥ
17	ΤΟΕΒ Πλατάνου	ΠΛΑΤΑΝΟΣ	ΑΚΡΑΤΑΣ
18	ΤΟΕΒ Πορ. Ποτ. Αιγιαλού.	ΠΟΡΡΩΒΙΤΣΑ	ΑΙΓΙΟΥ
19	ΤΟΕΒ Πούντας	ΤΡΑΠΕΖΑ	ΑΙΓΙΟΥ
20	ΤΟΕΒ Σαραβαλίου	ΣΑΡΑΒΑΛΙ	ΠΑΤΡΕΩΝ
21	ΤΟΕΒ Σκιαδά	ΣΚΙΑΔΑΣ	ΕΡΥΜΑΝΘΟΥ
22	ΤΟΕΒ Χαλ/τσας- Βασιλικού	ΧΑΛΑΝΔΡΙΤΣΑ	ΕΡΥΜΑΝΘΟΥ
23	ΤΟΕΒ Χαράδρου	Κ.ΣΥΧΑΙΝΑ	ΠΑΤΡΩΝ
24	ΔΕΑΕ Σελινούντα	ΠΑΡ.ΕΙΣΟΔΙΩΝ 8	ΑΙΓΙΟ
25	ΔΕΑΕ Κουνινάς	ΚΟΥΝΙΝΑ	ΑΙΓΙΟΥ
26	ΔΕΑΕ Σκεπαστού	ΣΚΕΠΑΣΤΟ	ΚΑΛΑΒΡΥΤΩΝ

ΑΡΧΑΙΟΛΟΓΙΚΟΙ ΧΩΡΟΙ

Εφορεία Αρχαιοτήτων Αχαΐας – Τμήμα Προϊστορικών και Κλασσικών Αρχαιολογικών χώρων, Μνημείων, Αρχαιογνωστικής Έρευνας και Μουσείων

Δ/νση: Αλ. Υψηλάντου 197, Πάτρα. Φαξ. 2610624051 – 2610623005.

Αναστασία Κουμούση, 2610 623820, 6945809878, akoumousi@culture.gr

Γεωργία Αλεξοπούλου, 2610 276207, 2610 275070, 6974607005, gzkap@yahoo.gr

Γκάτη Μαρία, 2610 276143, 6930419768, mgkati@culture.gr , mgati@hotmail.com

Υπηρεσία Νεωτέρων Μνημείων & Τεχνικών Έργων Δυτικής Ελλάδας

Δ/νση: Μαιζώνος 17, τηλ. 2610225147, 225186. Φαξ. 2610623172

ΚΑΤΑΣΚΗΝΩΣΕΙΣ

ΑΧΑΪΚΟ ΧΩΡΙΟ – ΔΙΑΜΑΝΤΟΠΟΥΛΟΣ ιδιοκτήτης 6944605526, ΠΑΠΑΒΑΣΙΛΕΙΟΥ σύζυγος 6937906645 ΤΗΛ. 2117054226 2691098140 2691098141 ΓΡΑΜΜΑΤΕΙΑ 6972013270 - ΦΑΞ 2691098141 – Άγιος Παντελεήμονας μετά την Φτέρη Αιγιαλείας.

ΔΗΜΟΣ ΑΙΓΙΟΥ ΠΟΥΝΤΑ ΔΙΑΚΟΠΤΟΥ

ΤΗΛ. 26910 25555/ 23914 2691360602,3,4 ΦΑΞ 26910 68610

ΧΡΙΣΤΙΑΝΙΚΗ ΕΣΤΙΑ ΑΝΩ ΑΛΙΣΣΟΣ ΤΗΛ.2610 323728

ΑΝΑΠΛΑΣΤΙΚΗ ΣΧΟΛΗ – ΚΑΤΩ ΣΥΧΑΙΝΑ

ΤΗΛ. 2610 325244 / 422627 ΧΑΡ.ΠΑΡΑΣΚΕΥΟΠΟΥΛΟΣ

ΧΡΙΣΤΙΑΝΙΚΗ ΑΓΩΓΗ – «ΑΓΚΥΡΑ» ΠΑΝΑΓΟΠΟΥΛΑ

ΤΗΛ.2610337312,323728 - 6946022540 ΠΑΠΑΓΕΩΡΓΑΚΗΣ ΜΑΡΙΟΣ 6942970221

ΦΑΞ 2610278993 ΤΗΛ.2610931975

Α. ΚΑΤΑΣΚΗΝΩΣΗ «ΤΟ ΟΡΑΜΑ» ΑΓΙΑ ΛΑΥΡΑ –ΤΗΛ. 26920 22100 / 22473 Δ/ΝΤΗΣ

ΠΑΠΑΧΡΙΣΤΟΠΟΥΛΟΣ 6945947680 - 2692022473

ΦΑΞ 26920 23065 - ΙΕΡΑ ΜΗΤΡΟΠΟΛΗ ΑΙΓΙΑΛΕΙΑΣ-ΚΑΛΑΒΡΥΤΩΝ

ΓΕΧΑ ΑΙΓΙΟΥ – ΧΑΡΟΥΜΕΝΗ ΠΟΛΙΤΕΙΑ ΜΕΛΙΣΣΙΑ - ΠΥΡΓΑΚΙ ΑΙΓΙΟΥ

ΤΗΛ. ΣΠΥΡΟΠΟΥΛΟΣ ΚΩΝ/ΝΟΣ πρόεδρος 26910 28159/ 6944 881838

26910 68064 ΣΩΤΗΡΟΠΟΥΛΟΣ ΧΡ. Ταμίας 2691098240

ΣΥΛΛΟΓΟΣ ΕΛΛΗΝΙΔΩΝ ΚΥΡΙΩΝ – ΜΙΧΑ , ΤΣΑΠΟΥΡΝΙΑ ΤΗΛ.2610 277509

ΡΟΔΕΑ ΣΚΟΥΡΑΣ – ΑΝΑΣΤΑΣΙΝΗΣ ΜΑΝΕΣΙ ΚΑΛΑΒΡΥΤΩΝ ΤΗΛ. , ΦΑΞ :2610 343131

ΚΩΝΣΤΑΝΤΑΚΟΠΟΥΛΟΥ 6945079436 ΣΚΟΥΡΑΣ 6973393928

ΑΝΑΣΤΑΣΙΝΗΣ 6976400871 ΣΚΕΝΤΖΟΣ 6973393329



ΠΕΡΙΦΕΡΕΙΑ ΔΥΤΙΚΗΣ ΕΛΛΑΔΑΣ

σεράτη αντιθέσεις!

ΠΑΡΑΡΤΗΜΑ 3.Γ

ΗΛΕΙΑ

ΑΝΘΡΩΠΙΝΟ ΔΥΝΑΜΙΚΟ & ΜΕΣΑ



ΓΕΝΙΚΗ ΓΡΑΜΜΑΤΕΙΑ ΠΟΛΙΤΙΚΗΣ ΠΡΟΣΤΑΣΙΑΣ	210 3359 002, 3
ΕΝΙΑΙΟΣ ΑΡΙΘΜΟΣ ΕΚΤΑΚΤΟΥ ΑΝΑΓΚΗΣ	112
ΠΥΡΟΣΒΕΣΤΙΚΟ ΣΩΜΑ	199
ΑΣΤΥΝΟΜΙΑ	100
ΕΚΑΒ	166
ΔΕΗ	10500
ΕΥΔΑΠ	1022
ΚΕΝΤΡΟ ΔΗΛΗΤΗΡΙΑΣΕΩΝ	210 7793 777
ΚΕΝΤΡΟ ΕΛΕΓΧΟΥ ΚΑΙ ΠΡΟΛΗΨΗΣ ΝΟΣΗΜΑΤΩΝ (ΚΕΕΛΠΝΟ)	210 5212 000
ΔΕΔΔΗΕ	1050

Περιεχόμενα

ΤΗΛΕΦΩΝΑ ΜΕΛΩΝ ΣΟΠΠ ΠΕ ΗΛΕΙΑΣ.....	180
ΓΕΝΙΚΗ ΓΡΑΜΜΑΤΕΙΑ ΠΟΛΙΤΙΚΗΣ ΠΡΟΣΤΑΣΙΑΣ.....	190
ΠΥΡΟΣΒΕΣΤΙΚΕΣ ΥΠΗΡΕΣΙΕΣ ΠΕ ΗΛΕΙΑΣ.....	191
ΑΣΤΥΝΟΜΙΚΕΣ ΥΠΗΡΕΣΙΕΣ – ΤΜΗΜΑΤΑ ΤΡΟΧΑΙΑΣ ΠΕ.....	192
ΛΙΜΕΝΑΡΧΕΙΑ ΠΕ ΗΛΕΙΑ.....	192
ΣΤΡΑΤΙΩΤΙΚΕΣ ΜΟΝΑΔΕΣ ΠΕ ΗΛΕΙΑΣ.....	193
ΝΟΣΟΚΟΜΕΙΑ ΠΕ ΗΛΕΙΑΣ.....	193
Ε.Κ.Α.Β.....	193
ΟΑΣΠ - ΤΑΣ ΠΑΤΡΑΣ - ΔΑΕΦΚ - ΙΓΜΕ.....	194
ΚΤΕΛ – ΟΣΕ – ΟΤΕ – ΔΕΔΔΗΕ - ΔΕΥΑ ΠΕ ΗΛΕΙΑΣ.....	195
ΑΠΟΚΕΝΤΡΩΜΕΝΗ ΔΙΟΙΚΗΣΗ ΠΕΛΟΠΟΝΗΣΟΥ Δ.ΕΛΛΑΔΑΣ-ΙΟΝΙΟΥ.....	197
ΔΑΣΙΚΕΣ ΥΠΗΡΕΣΙΕΣ ΠΕ ΗΛΕΙΑΣ.....	197
ΠΕΡΙΦΕΡΕΙΑ ΔΥΤΙΚΗΣ ΕΛΛΑΔΑΣ.....	198
ΑΥΤΟΤΕΛΗΣ Δ/ΝΣΗ ΠΟΛΙΤΙΚΗΣ ΠΡΟΣΤΑΣΙΑΣ ΠΔΕ.....	199
ΓΕΝΙΚΟΙ ΔΙΕΥΘΥΝΤΕΣ Π.Δ.Ε.	200
ΔΗΜΟΙ - ΓΡΑΦΕΙΑ ΠΟΛΙΤΙΚΗΣ ΠΡΟΣΤΑΣΙΑΣ ΣΤΟΥΣ ΔΗΜΟΥΣ.....	202
ΜΗΧΑΝΗΜΑΤΑ Δ.Τ.Ε. ΠΕ ΗΛΕΙΑΣ - ΧΕΙΡΙΣΤΕΣ.....	217
ΕΠΙΒΑΤΗΓΑ ΑΥΤΟΚΙΝΗΤΑ - ΟΔΗΓΟΙ ΠΕ ΗΛΕΙΑΣ.....	218
ΠΙΝΑΚΑΣ ΟΔΗΓΩΝ Π.Ε ΗΛΕΙΑΣ.....	218
ΙΔΙΩΤΙΚΑ ΜΗΧΑΝΗΜΑΤΑ ΠΕ ΗΛΕΙΑΣ.....	219
ΧΩΡΟΙ ΠΑΡΟΧΗΣ ΒΟΗΘΕΙΑΣ & ΦΙΛΟΞΕΝΙΑΣ ΠΛΗΓΕΝΤΩΝ – ΣΥΓΚΕΝΤΡΩΣΗ ΚΟΙΝΟΥ ΠΕ ΗΛΕΙΑΣ.....	223
ΕΘΕΛΟΝΤΙΚΕΣ ΟΡΓΑΝΩΣΕΙΣ ΕΝΤΑΓΜΕΝΕΣ ΣΤΟ ΜΗΤΡΩΟ ΤΗΣ Γ.Γ.Π.Π.....	230
ΕΘΕΛΟΝΤΙΚΕΣ ΟΡΓΑΝΩΣΕΙΣ ΜΗ ΕΝΤΑΓΜΕΝΕΣ ΣΤΟ ΜΗΤΡΩΟ ΓΓΠΠ.....	231
Γ.Ο.Ε.Β. –Τ.Ο.Ε.Β. ΠΕ ΗΛΕΙΑΣ.....	231
ΑΡΧΑΙΟΛΟΓΙΚΟΙ ΧΩΡΟΙ ΠΕ ΗΛΕΙΑΣ.....	233
ΠΑΙΔΙΚΕΣ ΚΑΤΑΣΚΗΝΩΣΕΙΣ ΠΕ ΗΛΕΙΑΣ.....	233
ΑΛΛΑ ΧΡΗΣΙΜΑ ΣΤΟΙΧΕΙΑ ΓΙΑ ΠΕ ΗΛΕΙΑΣ.....	233

ΤΗΛΕΦΩΝΑ ΜΕΛΩΝ ΣΟΠΠ ΠΕ ΗΛΕΙΑΣ

ΟΝΟΜΑΤΕΠΩΝΥΜΟ	ΓΡΑΦΕΙΟ	FAX-MAIL	ΚΙΝΗΤΟ
ΓΕΩΡΓΙΟΠΟΥΛΟΣ ΓΕΩΡΓΙΟΣ ΑΝΤΙΠΕΡΙΦΕΡΕΙΑΡΧΗΣ Π.Ε. ΗΛΕΙΑΣ	2621360500	2621028045 g.p.georgiopoulos@pde.gov.gr	6977294246
Μητρόπουλος Κωνσταντίνος		k.mitropoulos@pde.gov.gr	6977682604
Χήνος Γεώργιος Περιφερ. Σύμβουλος		xhnosg@yahoo.gr	6947600583

ΔΗΜΟΣ	ΔΗΜΑΡΧΟΣ	ΤΗΛ. ΕΠΙΚΟΙΝΩΝΙΑΣ	FAX-MAIL
ΗΛΙΔΑΣ	ΧΡΙΣΤΟΔΟΥΛΟΠΟΥΛΟΣ ΧΡΗΣΤΟΣ	6979973616 2622360502 2622360509	2622360501 press@amaliada.gr
ΑΡΧΑΙΑΣ ΟΛΥΜΠΙΑΣ	ΚΟΤΖΙΑΣ ΕΥΘΥΜΙΟΣ	6974863238 2624022233 2624022549 2624022250	2624023124 2624029081 kotzas1951@gmail.com geomark2@gmail.com georgios.karanikolos@1286.syzefxis.gov.gr
ΠΗΝΕΙΟΥ	ΚΑΣΤΡΙΝΟΣ ΑΛΕΞΗΣ	6945313120 2623029120 2623360751 2623360766-9	2623032253 dimospineiou@1312.syzefxis.gov.gr

ΔΗΜΟΣ	ΔΗΜΑΡΧΟΣ	ΤΗΛ. ΕΠΙΚΟΙΝΩΝΙΑΣ	FAX-MAIL
ΖΑΧΑΡΩΣ	ΧΑΡΑΛΑΜΠΟΠΟΥΛΟΣ ΝΙΚΟΛΑΟΣ	6932717481 2625360301	2625360313 2625032277 dzaxaro1@otenet.gr
ΑΝΔΡΑΒΙΔΑΣ-ΚΥΛΛΗΝΗΣ	ΝΑΜΠΙΑ - ΙΩΣΗΦ ΜΟΡΑΝΤ	6932234648 2623360888	2623360810 2623029285 dimos@andravida-killini.gr
ΠΥΡΓΟΥ	ΛΙΑΤΣΗΣ ΓΑΒΡΙΗΛ	6986663777 2621362403 2621362404 2621362430	2621031481 2621362650 dpyrgou@yahoo.gr
ΑΝΔΡΙΤΣΑΙΝΑΣ-ΚΡΕΣΤΕΝΩΝ	ΜΠΑΛΙΟΥΚΟΣ ΔΙΟΝΥΣΙΟΣ	6977903747 2625023766 2625023763	2625023666 dkresten@otenet.gr

ΔΗΜΟΣ	ΔΗΜΑΡΧΟΣ	ΤΗΛ. ΕΠΙΚΟΙΝΩΝΙΑΣ	FAX-MAIL
		2625360029	



ΛΟΙΠΑ ΜΕΛΗ:

ΑΥΤΟΤΕΛΗΣ ΔΙΕΥΘΥΝΣΗ
ΠΟΛΙΤΙΚΗΣ ΠΡΟΣΤΑΣΙΑΣ



ΟΝΟΜΑΤΕΠΩΝΥΜΟ	ΚΙΝΗΤΟ	ΤΗΛ. ΓΡΑΦΕΙΟΥ	FAX-MAIL
ΓΥΦΤΑΚΗΣ ΝΙΚΟΛΑΟΣ Προϊστάμενος Δ/νσης Πολ. Προστασίας Π.Δ.Ε. (ΠΑΤΡΑ)	6984606351	2613613118 2613613307	2613613335 n.gyftakis@pde.gov.gr
ΜΠΑΛΚΑΜΟΣ ΚΩΝ/ΝΟΣ Προϊστάμενος Τμ. Πολ. Προστασίας Π.Ε. Ηλείας	6984606355	2621360572	2621360580 tpp@ilia.pde.gov.gr kmpalkamos@ilia.pde.gov.gr
ΜΠΛΟΥΝΑΣ ΙΩΑΝΝΗΣ ΔΙΟΙΚΗΤΗΣ ΣΕΤΤΗΛ	6936631514	2621022101	2621034057 setthl_kek@yahoo.gr
ΜΑΡΤΖΑΚΛΗΣ ΑΠΟΣΤΟΛΟΣ ΑΣΤΥΝΟΜΙΚΟΣ Δ/ΝΤΗΣ Ν. ΗΛΕΙΑΣ	6932609756	2621022596	2621023333 / 2621033200 adileias@astynomia.gr
ΠΑΠΑΗΛΙΟΥ ΔΗΜΗΤΡΙΟΣ ΛΙΜΕΝΑΡΧΗΣ ΚΑΤΑΚΟΛΟΥ	6972624630	2621041206 2621041500	2621042160 katakolo@hcg.gr

ΑΝΤΩΝΑΚΗΣ ΔΗΜΗΤΡΙΟΣ Διοικητής Πυροσβεστικής Ν.Ηλείας (ΠΥΡΓΟΣ)	6936854373	2621040050, 51 2621026774	2621040072 / 2621040071 pyrgos@psnet.gr
ΚΟΡΙΣΙΑΝΟΣ ΠΑΝΑΓΙΩΤΗΣ Προϊστάμενος Δ/σης Δασών (ΠΥΡΓΟΣ)	6973018677	2621034535	2621034535 pkorisianos@hotmail.com
ΚΑΛΟΓΕΡΟΠΟΥΛΟΣ ΜΙΧΑΛΗΣ Προϊστάμενος Δνσης Τεχνικών Έργων Ν.Ηλείας (ΠΥΡΓΟΣ)	6932702393	2621360252	2621033278 dte@ilia.pde.gov.gr
ΣΟΥΔΕΝΙΩΤΗ ΠΗΝΕΛΟΠΗ (Πρ/νη Δ/σης Υγείας) (ΠΥΡΓΟΣ)	6945579968	2621360472 2621360451	2621360461 2621360438 dykm@ilia.pde.gov.gr
ΣΠΥΡΟΠΟΥΛΟΥ ΠΑΝΑΓΙΩΤΑ (Πρ/νη Δ/σης Αγροτ. Οικονομίας) (ΠΥΡΓΟΣ)	6974377178	2621360149	2621360150 / 2621360156 daok@ilia.pde.gov.gr
ΔΙΑΜΑΝΤΟΠΟΥΛΟΣ ΚΩΝ/ΝΟΣ	6974631399	2621082770	2621082395

Διοικητής Νοσοκομείου Πύργου		2621020394	nosokprg@otenet.gr
ΧΟΖΟΥΡΗΣ ΙΩΑΝΝΗΣ	6942064677	2622022560	2622038015
Διοικητής Νοσοκομείου Αμαλιάδας		2622360151	skots2006@yahoo.gr
ΜΑΤΡΩΖΟΣ ΗΡΑΚΛΗΣ ΡΟΜΕΛ (ΚΡΕΣΤΕΝΑ)	6972009804	2625024567	matrozos24@yahoo.gr
ΣΑΜΑΡΕΙΤΕΣ (ΣΩΜΑ ΕΘΕΛΟΝΤΩΝ ΣΑΜΑΡΕΙΤΩΝ ΔΙΑΣΩΣΤΩΝ & ΝΑΥΑΓΟΣΩΣΤΩΝ) (ΑΜΑΛΙΑΔΑ)	6975713425 6984363221	2622024650, 2622022313 ΦΑΞ: 2622024650	amaliada@samarites.gr
Δ.Ε.Ο.Φ. (ΔΙΑΣΩΣΤΙΚΗ ΕΘΕΛΟΝΤΙΚΗ ΟΜΑΔΑ ΦΙΓΑΛΕΙΑΣ)	6932741387	2625041225	xkaplanis@yahoo.gr
“Ο ΠΗΝΕΙΟΣ” ΓΕΩΡΓΟΠΟΥΛΟΣ ΒΑΣΙΛΕΙΟΣ	6974017200	2623042198	esepa.vartholomio@gmail.com
ΔΙΑΣΩΣΤΙΚΗ ΟΜΑΔΑ ΗΛΕΙΑΣ (ΖΑΧΑΡΩ)	6982754115		
ΕΛΛΗΝΙΚΗ ΟΜΑΔΑ ΔΙΑΣΩΣΗΣ - ΠΑΡΑΡΤΗΜΑ ΝΟΜΟΥ ΗΛΕΙΑΣ (ΑΜΑΛΙΑΔΑ)	6978822217	ΦΑΞ: 2622039003	ileia@hrt.org.gr

ΕΛΛΗΝΙΚΟΣ ΕΡΥΘΡΟΣ ΣΤΑΥΡΟΣ (Περιφερειακό Τμήμα Πύργου) Θεωδωροπούλου Ιωάννα	6944656255		
Αερολέσχη Πύργου (ΠΡΟΕΔΡΟΣ) ΓΙΑΝΝΑΚΟΥΛΙΑΣ ΘΕΟΔΩΡΟΣ (ΓΡΑΜΜΑΤΕΑΣ) ΖΑΧΑΡΟΠΟΥΛΟΣ ΓΕΩΡΓΙΟΣ	6983502042 6932615830		info@airclubpigos.gr
Εθελοντική Ομάδα Πολιτικής Προστασίας Δήμου Πύργου ΔΙΟΝΥΣΟΠΟΥΛΟΥ ΑΓΓΕΛΙΚΗ	26210-25383 6934370552	26210-25383	
Εθελοντική Ομάδα Πολιτικής Προστασίας Δήμου Ήλιδας (ΑΜΑΛΙΑΔΑ) ΜΑΤΣΟΥΚΑΣ ΓΕΩΡΓΙΟΣ ΠΑΝΑΓΙΩΤΟΠΟΥΛΟΣ ΒΑΣΙΛΕΙΟΣ	6973495240 6974607166		

<p>(ΔΙΑΣ) Εθελοντική Ομάδα Πολιτικής Προστασίας Δήμου Αρχ. Ολυμπίας</p> <p>ΚΑΡΑΝΙΚΟΛΟΣ ΓΕΩΡΓΙΟΣ</p> <p>ΤΖΑΝΕΤΟΣ ΚΩΝΣΤΑΝΤΙΝΟΣ</p>	<p>2624029080</p> <p>2624029081</p> <p>6979666107</p> <p>6973490708</p>	<p>2624029081</p>	
--	---	-------------------	--

ΓΕΝΙΚΗ ΓΡΑΜΜΑΤΕΙΑ ΠΟΛΙΤΙΚΗΣ ΠΡΟΣΤΑΣΙΑΣ**ΥΠΟΥΡΓΕΙΟ ΠΡΟΣΤΑΣΙΑΣ ΤΟΥ ΠΟΛΙΤΗ**EMAIL infocivilprotection@gscp.grEMAIL ethelontismos@gscp.gr για θέματα εθελοντών

Τηλ. εργάσιμες ημέρες και ώρες 213 1510 932 Φαξ 2131510 935

Για θέματα που σχετίζονται με τρέχουσες έκτακτες ανάγκες ισχύουν τα στοιχεία του
Κέντρου Επιχειρήσεων Πολιτικής Προστασίας 2103359901-2

Γενικός Γραμματέας Πολιτικής Προστασίας, ΤΑΦΥΛΛΗΣ ΙΩΑΝΝΗΣ

- Γραμματεία Κρόμπα Μαρία, Μακρή Ελισάβετ
Τηλ 213 1510 932 , 213 1510 933 Φαξ 210 3248122
E-mail info@gscp.gr
- Κουρούπης Σπύρος, Ειδικός Σύμβουλος
Τηλ 210 697 7827 Φαξ 210 3248122
E-mail skouroupis@gscp.gr
- Σαΐνη Καλλιόπη, Εθνικός Εκπρόσωπος θεμάτων Π.Π στην
Τηλ 213 1510 167 Φαξ 210 3248122
E-mail info@gscp.gr
- Συκοβέλη Βασιλική, Πρόγραμμα Interreg
Τηλ 213 1510 163 Φαξ 210 3248122
E-mail vsykoveli@gscp.gr
- Νικολάου Σπύρος, Πρόγραμμα Interreg
Τηλ 213 1510 104 Φαξ 210 3248122
E-mail snikolaou@gscp.gr

ΚΕΝΤΡΟ ΕΠΙΧΕΙΡΗΣΕΩΝ ΠΟΛΙΤΙΚΗΣ ΠΡΟΣΤΑΣΙΑΣ (ΚΕΠΠ)

ΠΙΕΡΡΑΚΟΣ ΔΗΜΗΤΡΙΟΣ, Δ/ντής ΚΕΠΠ Κιν. 6947563731 | 6976922586

Τηλ 210 3359 910 Φαξ 210 3359 912

EMAIL dkepp@gscr.gr**Αξιωματικός Υπηρεσίας**

Τηλ. 210 3359 002 210 3359 003

Φαξ 210 3359 930 EMAIL kepp@gscp.gr kepp@0015.syzefxis.gov.gr

ΠΥΡΟΣΒΕΣΤΙΚΕΣ ΥΠΗΡΕΣΙΕΣ ΠΕ ΗΛΕΙΑΣ

ΠΥΡΟΣΒΕΣΤΙΚΗ ΥΠΗΡΕΣΙΑ	ΔΙΟΙΚΗΤΗΣ	ΤΗΛΕΦΩΝΟ	ΚΙΝΗΤΟ	FAX-mail
ΠΕΚΕ ΔΥΤ. ΕΛΛΑΔΟΣ	ΓΕΩΡΓΑΚΟΠΟΥΛΟΣ ΕΥΘΥΜΙΟΣ (Περιφ/ρχης Δυτ. Ελλάδας) ΤΖΟΥΒΑΡΑΣ ΑΧΙΛΛΕΑΣ (Συντονιστής Επιχειρήσεων Δυτ. Ελλάδας & Ιονίων Νήσων))	2613615624 2613615615 2610446168 2610461680	6936909243 6973318305 6937210458	2610438 903
ΑΜΑΛΙΑΔΑΣ	ΧΡΙΠΑΤΣΙΟΣ ΚΩΝ/ΝΟΣ (Διοικητής) ΔΟΥΓΕΡΗΣ ΧΡΗΣΤΟΣ (Υποδιοικητής)	2622022199 2622028457 2622038284 2622028536	6973982259 6974395736	2622038 313 amaliada @ psnet.gr
ΑΡΧΑΙΑΣ ΟΛΥΜΠΙΑΣ	ΓΟΥΡΓΑΡΙΩΤΗΣ ΑΝΔΡΕΑΣ (Διοικητής) ΠΑΠΑΗΛΙΟΥ ΣΩΤΗΡΙΟΣ (Υποδιοικητής)	2624023199 2624029104 2624022300	6983503652 6937700719	2624022 300 pyrgos@ psnet.gr
ΚΡΕΣΤΕΝΩΝ	ΚΟΤΟΝΟΠΟΥΛΟΣ ΠΑΡΑΣΚΕΥΑΣ (Διοικητής) ΔΡΑΚΟΠΟΥΛΟΣ ΚΩΝΣΤΑΝΤΙΝΟΣ (Υποδιοικητής)	2625022199 2625022910 2625022900	6974505557 6972215931	2625022 900 pyrgos@ psnet.gr
ΛΕΧΑΙΝΩΝ	ΦΑΛΙΔΑΣ ΑΡΓΥΡΙΟΣ (Διοικητής) ΛΑΤΤΑΣ ΘΕΟΔΩΡΟΣ (Υποδιοικητής)	2623022199 2623029309 2623022177	6932536864 6972405308	2623029 310 lexaina@ psnet.gr
ΠΥΡΓΟΥ	ΑΝΤΩΝΑΚΗΣ ΔΗΜΗΤΡΙΟΣ (Διοικητής)	2621040050 2621040051 2621026774	6936854373	2621040 072 2621040 071
	(Υποδιοικητής) ΚΑΤΣΑΡΙΩΤΗΣ ΚΩΝΣΤΑΝΤΙΝΟΣ Με α/α ΚΩΝΣΤΑΝΤΑΚΟΠΟΥΛΟΣ ΓΕΩΡΓΙΟΣ	2621040070	6972078431 6983522739	pyrgos@ psnet.gr
	ΣΜΑΡΝΑΚΗΣ ΝΙΚΟΛΑΟΣ (υπεύθυνος Πολ. Προστ.)	2621040060	6932770189	

ΑΣΤΥΝΟΜΙΚΕΣ ΥΠΗΡΕΣΙΕΣ – ΤΜΗΜΑΤΑ ΤΡΟΧΑΙΑΣ ΠΕ

ΑΣΤΥΝΟΜΙΚΟΣ Δ/ΝΤΗΣ Ν. ΗΛΕΙΑΣ	ΤΗΛΕΦΩΝΟ	FAX-MAIL
ΜΑΡΤΖΑΚΛΗΣ ΑΠΟΣΤΟΛΟΣ (Διοικητής)	2621022596 6932609756 2621081738	2621023333 2621033200 adileias@astynomia.gr
(Υποδιοικητής) ΦΡΑΓΚΟΣ ΙΩΑΝΝΗΣ	2621081738	
ΤΜΗΜΑ ΤΡΟΧΑΙΑΣ ΠΥΡΓΟΥ	2621081742 2621081736 2621022100 6973868344	2621022100
ΔΙΟΙΚΗΤΡΙΑ: ΜΠΟΓΛΟΥ ΑΙΚΑΤΕΡΙΝΗ		
ΤΜΗΜΑ ΤΡΟΧΑΙΑΣ ΑΜΑΛΙΑΔΑΣ	2622038227 2622021201 6974154982	2622022100
ΔΙΟΙΚΗΤΗΣ: ΚΑΡΑΤΖΑΣ ΓΕΩΡΓΙΟΣ		

ΑΣΤΥΝΟΜΙΚΑ ΤΜΗΜΑΤΑ	ΤΗΛΕΦΩΝΟ	FAX
ΑΜΑΛΙΑΔΑΣ	2622038210	210-6991413
ΑΝΔΡΙΤΣΑΙΝΑΣ	2626022209	2626022209
ΑΡΧΑΙΑΣ ΟΛΥΜΠΙΑΣ	2624022550	2624022100
ΖΑΧΑΡΩΣ	2625033333	2625031706
ΚΡΕΣΤΕΝΩΝ	2625023333	2106991368
ΠΥΡΓΟΥ	2621081734	2621033284
ΠΕΛΟΠΙΟΥ	2624031407	2624031407
ΒΑΡΔΑΣ	2623071111	2623073333
ΛΕΧΑΙΝΩΝ	2623023333	2623023902
ΑΝΔΡΑΒΙΔΑΣ	2623054204	2623054204
ΒΑΡΘΟΛΟΜΙΟΥ	2623041213	2623042444
ΓΑΣΤΟΥΝΗΣ	2623032316	2623033333

ΛΙΜΕΝΑΡΧΕΙΑ ΠΕ ΗΛΕΙΑ

ΛΙΜΕΝΑΡΧΕΙΟ	ΛΙΜΕΝΑΡΧΗΣ	ΤΗΛΕΦΩΝΟ	ΚΙΝΗΤΟ	FAX-mail
ΚΑΤΑΚΟΛΟΥ	ΠΑΠΑΗΛΙΟΥ ΔΗΜΗΤΡΙΟΣ	2621041206	6972624630 6944940584	2621042160 katakolo@hcg.gr
	ΓΚΑΝΤΖΙΟΣ ΑΠ. (Υπολιμενάρχης)			

ΚΥΛΛΗΝΗΣ (Τμήμα)	ΜΟΣΧΟΠΟΥΛΟΣ ΧΑΡΑΛΑΜΠΟΣ	2623361080	6983671928	2623029204 killini@hcg.gr
---------------------	---------------------------	------------	------------	------------------------------

ΣΤΡΑΤΙΩΤΙΚΕΣ ΜΟΝΑΔΕΣ ΠΕ ΗΛΕΙΑΣ**ΣΕΤΤΗΛ**

ΔΙΟΙΚΗΤΗΣ	ΤΗΛΕΦΩΝΙΚΟ ΚΕΝΤΡΟ	ΤΗΛΕΦΩΝΟ	ΚΙΝΗΤΟ	FAX-MAIL
ΜΠΛΟΥΝΑΣ ΙΩΑΝΝΗΣ	2621025506	2621022101	6936631514	2621034057 setthl_kek@yahoo.gr

117 ΠΜ

ΔΙΟΙΚΗΤΗΣ	ΤΗΛΕΦΩΝΙΚΟ ΚΕΝΤΡΟ	ΤΗΛΕΦΩΝΟ	ΚΙΝΗΤΟ	FAX-mail
ΓΙΑΠΙΤΖΗΣ ΓΕΩΡΓΙΟΣ	2623065399	2623065000 2623065048	6983500976	2623024350 adr117@otenet.gr
ΑΓΓΕΛΟΠΟΥΛΟΣ ΓΕΩΡΓΙΟΣ	<u>Υπεύθ.</u> <u>Πυρόσβεσης</u>	(ΥΠΑΣΠΙΣΤΗΡΙΟ) 2623065019	6983510224	
ΖΟΛΩΤΑΣ ΚΩΝΣΤΑΝΤΙΝΟΣ (Διοικητής ΚΕΑΤ)		2623065501	6983500958	train.keat@haf.gr

ΝΟΣΟΚΟΜΕΙΑ ΠΕ ΗΛΕΙΑΣ

ΝΟΣΟΚΟΜΕΙΟ	ΔΙΟΙΚΗΤΗΣ	ΤΗΛΕΦΩΝΟ	ΚΙΝΗΤΟ	FAX-mail
ΑΜΑΛΙΑΔΑΣ	ΧΟΥΖΟΥΡΗΣ ΙΩΑΝΝΗΣ ΣΤΑΜΑΤΟΠΟΥΛΟΣ ΚΩΝ/ΝΟΣ (Προϊστάμενος τεχν.τμήματος)	2622022560 2622360151 2622360157	6942064677 6973816488	2622038015 skots2006@ yahoo.gr
ΠΥΡΓΟΥ	ΔΙΑΜΑΝΤΟΠΟΥΛΟΣ ΚΩΝ/ΝΟΣ ΠΕΤΡΟΠΟΥΛΟΥ ΧΡΥΣΑΝΘΗ (Αναπληρώτρια Διοικήτρια)	2621082770 2621020394	6974631399 6948825988	2621082395 nosokprg@otenet.gr

Ε.Κ.Α.Β.**Δ/ντής Ε.Κ.Α.Β. Πάτρας:**

ΒΑΣΙΛΙΚΗ ΚΑΦΑΝΤΑΡΗ Τηλ.: 2610635910, Τηλ: 2610635900, φαξ – 2610635943

Κιν. 6907343129

email: v.kafantari@ekab.gr

Γρ. Κίνησης: Θεοδωρόπουλος Ιωάννης τηλ. 6972825633

**ΟΑΣΠ - ΤΑΣ ΠΑΤΡΑΣ - ΔΑΕΦΚ - ΙΓΜΕ****ΟΑΣΠ**

Παπαδόπουλος Νικήτας Γενικός Δ/ντής 6972858877

Δ/ντής Κέρπελης Πλούταρχος 6979449973

Ξάνθου 32 – Τ.Κ 15451 – Ν. Ψυχικό - τηλ. 210-6728000 - φαξ 2106779561

EMAIL info@oasp.gr npapadop@oasp.gr

ΤΑΣ ΠΑΤΡΑΣ

Καλαβρύτων 52-56

Προϊστάμενος Σωτηρόπουλος Ιωάννης Κιν: 6932159538

Τηλεφωνικό Κέντρο 2610 589100

Fax: 2610390080

Τηλ: 2610 589103

ΔΑΕΦΚ

Δ/ΝΤΡΙΑ: ΚΛΕΑΝΘΗ ΜΑΡΙΑ ΤΗΛ: 2108704705,

Μαρούλη Αικατερίνη 2108704709, Καρπούζου 2108704708

Δ/ΝΣΗ: Ι. ΚΟΝΙΑΡΗ 43 – Τ.Κ 11471 - ΑΘΗΝΑ

ΙΝΣΤΙΤΟΥΤΟ ΓΕΩΛΟΓΙΚΩΝ ΜΕΤΑΛΛΕΥΤΙΚΩΝ ΕΡΕΥΝΩΝ (ΙΓΜΕ)

Σπ. Λούη 1, Γ' Είσοδος -Ολυμπιακό Χωριό - Αχαρναί 13677 Αθήνα

Τηλ.: 213.133.7000-3, Φαξ : 213.133.7440

EMAIL dirgen@igme.gr

ΚΤΗΜΑΤΙΚΗ ΥΠΗΡΕΣΙΑ

Γούναρη 11^Α, Τ.Κ. 261 10,

Προϊσταμένη: Κατερίνα Πορφύρη, τηλ: 2613622618,

Γραμματεία 2613622616, Φαξ 2610-224319, syzefxis@2860.syzefxis.gov.gr

άλλα τηλέφωνα: 2613622617, 2613622626, 2613622628, 2613622630

ΚΤΕΛ – ΟΣΕ – ΟΤΕ – ΔΕΔΔΗΕ - ΔΕΥΑ ΠΕ ΗΛΕΙΑΣ

ΚΤΕΛ ΝΟΜΟΥ ΗΛΕΙΑΣ

ΠΡΟΕΔΡΟΣ	ΤΗΛΕΦΩΝΑ	ΦΑΞ
ΔΗΜΑΚΟΠΟΥΛΟΣ ΧΡΗΣΤΟΣ	6936705122 / 2621020608	2621033567

Ο.Σ.Ε ΠΥΡΓΟΥ

ΚΕΝΤΡΙΚΟΣ ΣΤΑΘΜΑΡΧΗΣ	ΤΗΛΕΦΩΝΟ
ΨΥΧΟΜΑΝΗ ΝΕΚΤΑΡΙΑ	2621022224 / FAX:2621022525 / 6948080537

Ο.Τ.Ε ΠΥΡΓΟΥ

ΔΙΕΥΘΥΝΤΗΣ ΤΕΧΝΙΚΟΥ ΤΜΗΜΑΤΟΣ	ΤΗΛΕΦΩΝΟ
ΔΙΚΑΙΑΚΟΣ ΜΙΧΑΗΛΣ mdikaiakos@otenet.gr	2621031299 / 2621059300- 6974500393 FAX: 2621036399

Δ.Ε.Δ.Δ.Η.Ε. ΠΥΡΓΟΥ

ΔΙΕΥΘΥΝΤΗΣ	ΤΗΛΕΦΩΝΙΚΟ ΚΕΝΤΡΟ	ΤΕΧΝΙΚΟ ΤΜΗΜΑ	FAX-MAIL
ΣΤΑΜΑΤΟΠΟΥΛΟΣ ΒΑΣΙΛΕΙΟΣ (Αναπλ. δ/ντής)	2621083300 2621083317 6973080121	2621036279 1050(ΒΛΑΒΕΣ) 2621022243 Βαλιανάτος Μεταξάς (26210-32630)	2621022243 m.valianatos@deddie.gr
ΣΤΑΘΑΣ Ι. Δ/ντής Υδροηλεκτρικού Σταθμού Λάδωνα	27970- 22900 6979799850		27970-22902 i.stathas@dei.com.gr

Δ.Ε.Υ.Α. ΠΥΡΓΟΥ

ΔΙΕΥΘΥΝΤΗΣ	ΤΗΛΕΦΩΝΟ	ΚΙΝ.ΤΗΛ.	ΔΙΕΥΘΥΝΣΗ	FAX-MAIL
ΚΑΛΑΜΠΡΕΖΟΣ ΝΙΚΟΛΑΟΣ	26210- 33702	6978189130	Πύργος Ολυμπίων 36	26210-35074 deyapyr@otenet.gr

Δ.Ε.Υ.Α. ΑΡΧΑΙΑΣ ΟΛΥΜΠΙΑΣ

ΔΙΕΥΘΥΝΤΗΣ	ΤΗΛΕΦΩΝΟ	ΚΙΝ.ΤΗΛ.	ΔΙΕΥΘΥΝΣΗ	FAX-MAIL
ΣΑΡΑΚΙΩΤΗΣ ΕΥΘΥΜΙΟΣ	26240-29042	6979726944	Αρχαία Ολυμπία Κοσμοπούλου & Σπηλιοπούλου	26240-29043 deyaaol@otenet.gr

Δ.Ε.Υ.Α. ΖΑΧΑΡΩΣ

ΔΙΕΥΘΥΝΤΗΣ	ΤΗΛΕΦΩΝΟ	ΚΙΝ.ΤΗΛ.	ΔΙΕΥΘΥΝΣΗ	FAX-MAIL
ΚΑΛΟΓΕΡΟΠΟΥΛΟΥ ΑΝΔΡΙΑΝΑ	26250-33005	6979809880	Ζαχάρω Πλατεία	2625034005 deyazax@otenet.gr

			Δημαρχείου	
--	--	--	------------	--

ΑΠΟΚΕΝΤΡΩΜΕΝΗ ΔΙΟΙΚΗΣΗ ΠΕΛΟΠΟΝΗΣΟΥ Δ.ΕΛΛΑΔΑΣ-ΙΟΝΙΟΥ

ΣΥΝΤΟΝΙΣΤΗΣ Α.Δ.Π.Δ.Ε.& Ι.

ΝΙΚΟΛΑΟΣ ΠΑΠΑΘΕΟΔΩΡΟΥ

Κιν. 6973504731

Τηλ. 2610-490333,

2610-490334,

2610-490352,

Φαξ 2610490359

Δ/ΝΣΗ ΠΟΛΙΤΙΚΗΣ ΠΡΟΣΤΑΣΙΑΣ Α.Δ.Π.Δ.Ε.&Ι.

Τηλ. 2610-461433, 2610-461435, Φαξ : 2610-461434

EMAIL dpp@apd-depin.gov.gr

Προϊστάμενος Κατσαρός Δημήτριος, Τηλ. 6976518548 6975876774

ΔΑΣΙΚΕΣ ΥΠΗΡΕΣΙΕΣ ΠΕ ΗΛΕΙΑΣ

ΔΙΕΥΘΥΝΤΗΣ	ΤΗΛΕΦΩΝΟ-EMAIL
ΚΟΡΙΣΙΑΝΟΣ ΠΑΝΑΓΙΩΤΗΣ pkorisianos@hotmail.com	2621034535 ddilia@4943.syzefxis.gov.gr FAX: 2621034535 6973018677 ΟΙΚΙΑΣ:2621035145
ΔΑΣΑΡΧΗΣ ΠΥΡΓΟΥ ΛΑΤΤΑΣ ΠΑΝΑΓΙΩΤΗΣ lattaspan@yahoo.gr	dasarpir@otenet.gr 2621031003 2621035145(οικίας) 6972870087 FAX: 2621026744 - 2621031003
ΔΑΣΑΡΧΗΣ ΑΜΑΛΙΑΔΑΣ ΘΩΜΟΠΟΥΛΟΣ ΔΙΟΝΥΣΙΟΣ	2622026231 6978186422 dasamal@4941.syzefxis.gov.gr FAX: 2622028461
ΔΑΣΑΡΧΗΣ ΟΛΥΜΠΙΑΣ ΓΙΑΚΟΥΜΗΣ ΒΑΣΙΛΕΙΟΣ	2625024000 - 2625022229 6937212939 FAX: 2625024000 dasolymp@4942.syzefxis.gov.gr

ΠΕΡΙΦΕΡΕΙΑ ΔΥΤΙΚΗΣ ΕΛΛΑΔΑΣ**ΠΕΡΙΦΕΡΕΙΑΡΧΗΣ ΔΥΤΙΚΗΣ ΕΛΛΑΔΑΣ ΚΑΤΣΙΦΑΡΑΣ ΑΠΟΣΤΟΛΟΣ** Κιν. 6972708387

Τηλ. 2613 613 501, 502 Φαξ 2613-613532

Email grafeio.pde@pde.gov.gr**ΑΝΤΙΠΕΡΙΦΕΡΕΙΑΡΧΕΣ**

Αλεξόπουλος Γρηγόρης - Αντιπεριφερειάρχης ΠΕ ΑΧΑΪΑΣ
Κιν: 6973799145 Τηλ: 2613-613350 2613-613351
ΦΑΞ : 2610490151 Email: gr.alexopoulos@pde.gov.gr

Γεωργιόπουλος Γεώργιος - Αντιπεριφερειάρχης ΠΕ ΗΛΕΙΑΣ
Κιν: 6977294246 Τηλ: 26213-60500
Email: g.p.georgiopoulos@pde.gov.gr

Σταρακά Χριστίνα - Αντιπεριφερειάρχης ΠΕ ΑΙΤ/ΝΙΑΣ
Κιν: 6977701266 Τηλ: 26313-61277 26313-61275
Email: anti@aitnia.pde.gov.gr

Μπαλαμπάνης Νικόλαος - Αντιπεριφερειάρχης Ενέργειας και Περιβάλλοντος
Κιν: 6947575157 Τηλ: 2613-613525 Φαξ 2613-613529
Email: periv.energy@pde.gov.gr

Μπράμος Παναγιώτης - Αντιπεριφερειάρχης Οικονομικών και Αξιοποίησης Περιουσίας
Κιν.: 6972406329 Τηλ: 2613-613516 Φαξ 2613-613519
Email: p.mpramos@pde.gov.gr

Καρπέτας Κων/νος - Αντιπεριφερειάρχης Περιφερειακής Ανάπτυξης και Επιχειρηματικότητας
Κιν: 6977696119 Τηλ: 2613-613521 Φαξ 2613-613523
Email: regiodev@pde.gov.gr

Μητρόπουλος Κων/νος - Αντιπεριφερειάρχης Αγροτικής Ανάπτυξης
Κιν: 6977682604 Τηλ. 2613613216 Φαξ 2613-613220
Email: agrot.anapt@pde.gov.gr k.mitropoulos@pde.gov.gr

Δριβίλας Δημήτριος - Αντιπεριφερειάρχης Περιφερειακού Συντονισμού και Διοίκησης
Κιν: 6973446175 Τηλ: 2613613129 Φαξ 2613-613322
Email: d.drivilas@pde.gov.gr apsd@pde.gov.gr

Λύτρας Ιωάννης - Αντιπεριφερειάρχης Υποδομών και Δικτύων
Κιν: 6944724202 Τηλ. 2613620231 Φαξ 2610-328035
Email: g.lytras@pde.gov.gr

Πρόεδρος Περιφερειακού Συμβουλίου: **Αγγελόπουλος Γεώργιος**
Τηλ: 2613-613535 Φαξ 2613-613538
Email: grammateia.ps.pde@pde.gov.gr

Εκτελεστική Γραμματέας: **Μαράτου Διονυσία**
Τηλ: 2613-613530 Φαξ 2613-613533
Email: d.maratou@pde.gov.gr

ΑΥΤΟΤΕΛΗΣ Δ/ΝΣΗ ΠΟΛΙΤΙΚΗΣ ΠΡΟΣΤΑΣΙΑΣ ΠΔΕ**ΓΥΦΤΑΚΗΣ ΝΙΚΟΛΑΟΣ**, Προϊστάμενος Δ/νσης - Κιν. 6984606351

Τηλ: 2613-613118 Φαξ 2610-490162

Email: dpp@pde.gov.gr n.gyftakis@pde.gov.gr**ΚΑΠΕΡΩΝΗΣ ΝΙΚΟΛΑΟΣ**, Διοικητικός, Τηλ : 2613 – 613 – 307 Φαξ 2610 490 162Email: n.kaperonis@pde.gov.gr**Τμήμα Πολιτικής Προστασίας Περιφερειακής Ενότητας Αχαΐας****ΜΠΑΦΑΣ ΙΩΑΝΝΗΣ**, Προϊστάμενος - Κιν. 6972873480

Τηλ: 2613-613306 2613-613338 Φαξ 2613-613339

Email: i.mpafas@pde.gov.gr**Τμήμα Πολιτικής Προστασίας Περιφερειακής Ενότητας Ηλείας****ΤΕΓΑΣ ΙΩΑΝΝΗΣ**, Προϊστάμενος - Κιν. 6984606354

Τηλ: 26313-61170, 26313-61105 Φαξ 26310-61677,, 26310-55025

Email: tpp3@aitnia.pde.gov.gr tpp2@aitnia.pde.gov.gr**Τμήμα Πολιτικής Προστασίας Περιφερειακής Ενότητας Ηλείας****ΜΠΑΛΚΑΜΟΣ ΚΩΝΣΤΑΝΤΙΝΟΣ**, Προϊστάμενος - Κιν: 6984606355

Τηλ: 26213-60572 Φαξ 26213-60580

Email: tpp@ilia.pde.gov.gr kmpalk@ilia.pde.gov.gr

ΓΕΝΙΚΟΙ ΔΙΕΥΘΥΝΤΕΣ Π.Δ.Ε.

- 1. ΓΕΝΙΚΗ Δ/ΝΣΗ ΑΝΑΠΤΥΞΙΑΚΟΥ ΠΡΟΓΡΑΜΜΑΤΙΣΜΟΥ ΠΕΡΙΒΑΛΛΟΝΤΟΣ ΚΑΙ ΥΠΟΔΟΜΩΝ**
Καραβίδας Δημήτριος, Γενικός Διευθυντής
Τηλ: 2613-613602, 2613-613600 Φαξ 2613-613605
Email: dimitris.karavidas@pde.gov.gr

- 2. ΓΕΝΙΚΗ Δ/ΣΗ ΕΣΩΤΕΡΙΚΗΣ ΛΕΙΤΟΥΡΓΙΑΣ**
Κόλλαρης Κωνσταντίνος, Γενικός Διευθυντής
Κιν: 6944626448, Τηλ: 2613-613146, Φαξ 2610-490150
Email: gd.eslit@pde.gov.gr

- 3. ΓΕΝΙΚΗ Δ/ΝΣΗ ΠΕΡΙΦ.ΑΓΡΟΤΙΚΗΣ ΟΙΚΟΝΟΜΙΑΣ ΚΑΙ ΚΤΗΝΙΑΤΡΙΚΗΣ**
Βέρρας Σταύρος, Γενικός Διευθυντής
Κιν: 6974283233 Τηλ: 2613-613225
Email: gd.peraok@pde.gov.gr s.verras@achaia.pde.gov.gr

- 4. ΓΕΝΙΚΗ Δ/ΝΣΗ ΑΝΑΠΤΥΞΗΣ**
Τσολοδήμος Νικόλαος, Γενικός Διευθυντής
Τηλ: 2610-420762
Email: n.tsolodimos@achaia.pde.gov.gr gd.anap@pde.gov.gr

- 5. ΓΕΝΙΚΗ Δ/ΝΣΗ ΜΕΤΑΦΟΡΩΝ ΚΑΙ ΕΠΙΚΟΙΝΩΝΙΩΝ**
Μέγκας Ιωάννης, Γενικός Διευθυντής
Κιν: 6972709687 Τηλ: 2613-613160, Φαξ 2610-437058
Email: i.megas@pde.gov.gr

- 6. ΓΕΝΙΚΗ Δ/ΝΣΗ ΔΗΜΟΣΙΑΣ ΥΓΕΙΑΣ ΚΑΙ ΚΟΙΝΩΝΙΚΗΣ ΜΕΡΙΜΝΑΣ**
Πλώτα Γεωργία, Γενική Διευθύντρια
Κιν: 6937425868, Τηλ: 2613-620704 Φαξ 2610-316759

Δ/ΝΣΗ ΤΕΧΝ.ΕΡΓΩΝ Π.Δ.Ε

ΛΟΤΣΑΡΗΣ ΒΑΣΙΛΕΙΟΣ ΠΡΟΙΣΤ. ΔΤΕ 2613620230-1, 6974090810, ΦΑΞ:2610329452
(Γραμματεία: 2610321961)

ΚΑΡΑΓΙΑΝΝΗΣ ΝΙΚΟΣ ΠΡΟΙΣΤ. ΔΟΜ.ΠΕΡ. 69776719573, 2613620232, 2610321961

ΧΡΥΣΑΝΘΟΠΟΥΛΟΣ ΧΡ.ΥΠΕΥΘ ΕΡΓ/ΞΙΟΥ 6974615623

ΡΑΥΤΟΠΟΥΛΟΣ ΝΙΚ. ΕΡΓΟΔΗΓΟΣ 6944 731566

Π.Ε. ΗΛΕΙΑΣ

ΥΠΗΡΕΣΙΕΣ	ΤΗΛΕΦΩΝΑ	ΦΑΞ-MAIL
ΤΜΗΜΑ ΠΟΛ. ΠΡΟΣΤΑΣΙΑΣ Π.Ε.ΗΛΕΙΑΣ Προϊστάμενος: ΜΠΑΛΚΑΜΟΣ ΚΩΝ/ΝΟΣ ΑΡΒΑΝΙΤΑΚΗΣ ΙΩΑΝΝΗΣ ΚΑΡΑΝΑΣΗΣ ΔΗΜΗΤΡΙΟΣ ΓΕΩΡΓΑΚΟΠΟΥΛΟΥ-ΣΙΓΟΥΡΟΥ ΦΩΤΕΙΝΗ	2621360572 6984606355 2621360597 / 6944810448 2621360365 / 6976617253 2621060365 / 6977004839	2621360580 tpp@ilia.pde.gov.gr
Δ/ΝΣΗ ΔΙΟΙΚΗΤΙΚΟΥ-ΟΙΚΟΝΟΜΙΚΟΥ Π.Ε. ΗΛΕΙΑΣ Προϊστάμενος : ΑΛΕΞΟΠΟΥΛΟΣ ΒΑΣΙΛΕΙΟΣ	2621360358 6980101833	2621360353 ddo@ilia.pde.gov.gr
Δ/ΝΣΗ ΑΝΑΠΤΥΞΗΣ Π.Ε.ΗΛΕΙΑΣ Προϊσταμένη: ΚΑΡΑΚΙΤΣΟΥ ΒΑΣΙΛΙΚΗ	2621360510 6983705416	2621081244 da@ilia.pde.gov.gr
Δ/ΝΣΗ ΜΕΤΑΦΟΡΩΝ & ΕΠΙΚΟΙΝΩΝΙΩΝ Π.Ε.ΗΛΕΙΑΣ Προϊστάμενος: ΜΑΝΙΑΤΗΣ ΑΡΙΣΤΟΜΕΝΗΣ	2621363101 2621363121	2621034028 dme@ilia.pde.gov.gr
Δ/ΝΣΗ ΔΗΜΟΣΙΑΣ ΥΓΕΙΑΣ & ΚΟΙΝΩΝΙΚΗΣ ΜΕΡΙΜΝΑΣ Π.Ε.ΗΛΕΙΑΣ Προϊσταμένη: ΣΟΥΔΕΝΙΩΤΗ ΠΗΝΕΛΟΠΗ Χαλικιά Ασημίνα (Υπεύθυνη Κατασκηνώσεων Ν.Ηλείας)	2621360472 6945579968 6948927278	2621360461 2621360438 dykm@ilia.pde.gov.gr
Δ/ΝΣΗ ΤΕΧΝΙΚΩΝ ΕΡΓΩΝ Π.Ε.ΗΛΕΙΑΣ Προϊστάμενος: ΚΑΛΟΓΕΡΟΠΟΥΛΟΣ ΜΙΧΑΗΛ	2621360252 6932702393	2621033278 dte@ilia.pde.gov.gr
Δ/ΝΣΗ ΑΓΡΟΤΙΚΗΣ ΟΙΚΟΝΟΜΙΑΣ & ΚΤΗΝΙΑΤΡΙΚΗΣ Π.Ε.ΗΛΕΙΑΣ Προϊσταμένη: ΣΠΥΡΟΠΟΥΛΟΥ ΠΑΝΑΓΙΩΤΑ	2621360149 6974377178	2621360150 2621360156 daok@ilia.pde.gov.gr

ΔΗΜΟΙ - ΓΡΑΦΕΙΑ ΠΟΛΙΤΙΚΗΣ ΠΡΟΣΤΑΣΙΑΣ ΣΤΟΥΣ ΔΗΜΟΥΣ

ΔΗΜΟΣ	ΔΗΜΑΡΧΟΣ	ΤΑΧ. ΚΩΔ.	ΕΔΡΑ	ΚΙΝΗΤΟ	ΤΗΛ. ΓΡΑΦΕΙΟΥ	FAX-MAIL	ΑΝΤΙΔΗΜΑΡΧΟΣ ΠΟ. ΠΡΟΣΤΑΣΙΑΣ	ΚΙΝΗΤΟ
ΗΛΙΔΑΣ	ΧΡΙΣΤΟΔΟΥ- ΛΟΠΟΥΛΟΣ ΧΡΗΣΤΟΣ	2720 0	ΑΜΑΛΙΑΔ Α	697997361 6	262236050 2 262236050 9 262202971 2	2622360501 press@amaliada.gr gram.dhm.ilidas@gmail.com	ΜΑΥΡΙΚΟΣ ΠΑΝΑΓΙΩΤΗΣ	697203590 4
ΑΡΧΑΙΑΣ ΟΛΥΜΠΙΑΣ	ΚΟΤΖΙΑΣ ΕΥΘΥΜΙΟΣ	2706 5	ΑΡΧΑΙΑ ΟΛΥΜΠΙΑ	697486323 8	262402223 3 262402254 9 262402225 0 262402906 8	2624023124 2624029081 kotzas1951@gmail.com geomark2@gmail.com georgios.karanikolos@1286.syzefxis.gov .gr	ΚΡΕΖΟΣ ΓΕΩΡΓΙΟΣ ΚΑΡΑΝΙΚΟΛΟΣ ΓΕΩΡΓΙΟΣ (υπεύθ. γραφείου)	697848204 2 697966610 7
ΠΗΝΕΙΟΥ	ΚΑΣΤΡΙΝΟΣ ΑΛΕΞΗΣ	2730 0	ΓΑΣΤΟΥΝ Η	694531312 0	262302912 0 262336075 1 262336076 6-9	2623032253 dimospineiou@1312. syzefxis.gov.gr	ΘΑΝΟΠΟΥΛΟΣ ΠΑΝΑΓΙΩΤΗΣ ΤΣΑΦΑ ΔΕΣΠΟΙΝΑ (υπεύθ. γραφείου)	697214942 4 262336071 7 697859205 7
ΖΑΧΑΡΩΣ	ΧΑΡΑΛΑΜΠΟ -ΠΟΥΛΟΣ ΝΙΚΟΛΑΟΣ	2705 4	ΖΑΧΑΡΩ	693271748 1	262536030 1 262536030	2625360313 2625032277 dimoszacharos.gt@ gmail.com	ΚΟΣΙΦΑΣ ΔΗΜΗΤΡΙΟΣ	693656688 3

ΔΗΜΟΣ	ΔΗΜΑΡΧΟΣ	ΤΑΧ. ΚΩΔ.	ΕΔΡΑ	ΚΙΝΗΤΟ	ΤΗΛ. ΓΡΑΦΕΙΟΥ	FAX-MAIL	ΑΝΤΙΔΗΜΑΡΧΟΣ ΠΟ. ΠΡΟΣΤΑΣΙΑΣ	ΚΙΝΗΤΟ
					7	dzaxaro1@otenet.gr	ΞΑΓΟΡΑΡΗΣ ΚΩΝΣΤΑΝΤΙΝΟΣ (υπεύθ. γραφείου)	693222965 8
ΑΝΔΡΑΒΙΔΑΣ-ΚΥΛΛΗΝΗΣ	ΝΑΜΠΙΑ ΜΟΡΑΝΤ	27053	ΛΕΧΑΙΝΑ	6932234648	2623360888	2623360810 2623029285 eviextr@gmail.com	ΠΑΛΑΙΟΛΟΓΟΣ ΧΡΗΣΤΟΣ	6972713110 2623360841 2623360818
ΠΥΡΓΟΥ	ΛΙΑΤΣΗΣ ΓΑΒΡΙΗΛ	27100	ΠΥΡΓΟΣ	6986663777	2621362403 2621362404 2621362430 2621362651	2621031481 26210-25383 dpyrgou@yahoo.gr	ΣΚΑΡΤΣΙΑΡΗΣ ΑΝΔΡΕΑΣ skartsiarisa@gmail.com ΔΙΟΝΥΣΟΠΟΥΛΟΥ ΑΓΓΕΛΙΚΗ (Υπεύθ. Γραφείου) Kdionis@dimospyrgoy.gr	6947181262 6934370552
ΑΝΔΡΙΤΣΑΙΝΑΣ-ΚΡΕΣΤΕΝΩΝ	ΜΠΑΛΙΟΥΚΟΣ ΔΙΟΝΥΣΙΟΣ	27055	ΚΡΕΣΤΕΝΑ	6977903747	2625023766 2625023763 2625360029	2625023666 dkresten@otenet.gr	ΤΟΥΡΗΣ ΤΡΥΦΩΝΑΣ ΤΡΥΦΩΝΟΠΟΥΛΟΥ ΦΑΝΗ (Υπεύθ. γραφείου)	6972317962 2625023220

ΔΗΜΟΣ	ΔΗΜΑΡΧΟΣ	ΤΑΧ. ΚΩΔ.	ΕΔΡΑ	ΚΙΝΗΤΟ	ΤΗΛ. ΓΡΑΦΕΙΟΥ	FAX-MAIL	ΑΝΤΙΔΗΜΑΡΧΟΣ ΠΟ. ΠΡΟΣΤΑΣΙΑΣ	ΚΙΝΗΤΟ
								697609949 1

ΠΡΟΕΔΡΟΙ ΤΟΠΙΚΩΝ ΚΟΙΝΟΤΗΤΩΝ ΔΗΜΟΥ ΠΥΡΓΟΥ (Από μνημόνιο Π.Υ.)

ΕΠΩΝΥΜΟ	ΟΝΟΜΑ	ΚΟΙΝΟΤΗΤΑ
ΚΡΙΤΣΑΡΗ 6977509760	ΘΕΟΔΩΡΑ	Πρόεδρος Δ.Κ. Πύργου
ΑΛΕΞΑΝΔΡΟΠΟΥΛΟΣ 6934100701	ΔΗΜΗΤΡΙΟΣ	Πρόεδρος Τ.Κ Αγίου Γεωργίου
ΠΗΤΤΑΣ 6938189586	ΘΕΟΔΩΡΟΣ	Πρόεδρος Τ.Κ Αγίου Ηλία
ΜΑΝΔΑΡΑΚΗΣ 6985969298	ΚΩΝΣΤΑΝΤΙΝΟΣ	Πρόεδρος Τ.Κ Αγίου Ιωάννη
ΚΑΤΣΙΓΙΑΝΝΗΣ 2621054557	ΧΡΗΣΤΟΣ	Πρόεδρος Τ.Κ. Αλποχωρίου
ΒΑΡΩΤΣΟΣ 6944422757	ΔΗΜΗΤΡΙΟΣ	Πρόεδρος Τ.Κ. Αλφειούσας
ΓΑΛΑΝΟΠΟΥΛΟΣ 6972730006	ΧΡΗΣΤΟΣ	Πρόεδρος Τ.Κ. Αμπελώνα
ΜΠΟΥΛΛΑΣ 6977932581 2625023254	ΧΡΗΣΤΟΣ	Πρόεδρος Τ.Κ. Ανεμοχωρίου
ΤΣΟΠΕΛΑΣ 6977250128	ΑΘΑΝΑΣΙΟΣ	Πρόεδρος Τ.Κ. Βαρβάσαινας
ΠΑΠΟΥΤΣΗΣ 6973435636	ΑΘΑΝΑΣΙΟΣ	Πρόεδρος Τ.Κ. Βουνάργου
ΔΗΜΗΤΡΟΥΛΟΠΟΥΛΟΣ 6937031054	ΔΗΜΗΤΡΙΟΣ	Πρόεδρος Τ.Κ. Βροχίτσας
ΚΑΒΒΑΘΑΣ 6937145754	ΘΕΟΔΩΡΟΣ	Πρόεδρος Τ.Κ. Βυτινείκων
ΑΝΑΣΤΑΣΟΠΟΥΛΟΣ 6944281065	ΝΙΚΟΛΑΟΣ	Πρόεδρος Τ.Κ. Γουμέρου
ΤΡΙΑΝΤΑΦΥΛΛΟΠΟΥΛΟΣ 6932343698	ΔΙΟΝΥΣΙΟΣ	Πρόεδρος Τ.Κ. Γρανιτσεϊκών
ΜΠΑΜΠΙΛΗΣ 6971654496	ΚΩΝΣΤΑΝΤΙΝΟΣ	Πρόεδρος Τ.Κ. Ελαιώνα
ΤΣΑΓΚΡΗΣ	ΒΑΣΙΛΕΙΟΣ	Πρόεδρος Τ.Κ. Επιταλίου
ΤΣΑΤΣΑΜΠΑΣ 6982229942	ΓΕΩΡΓΙΟΣ	Πρόεδρος Τ.Κ. Καράτουλα
ΚΑΝΤΟΥΝΗΣ 6944562697	ΚΩΝΣΤΑΝΤΙΝΟΣ	Πρόεδρος Τ.Κ. Κατακόλου
ΠΑΠΑΔΟΠΟΥΛΟΣ 6936826405	ΔΙΟΝΥΣΙΟΣ	Πρόεδρος Τ.Κ. Κατσαρού
ΓΚΑΤΣΗΣ 6977281638	ΣΠΥΡΙΔΩΝ	Πρόεδρος Τ.Κ. Κλινδιάς
ΔΗΜΗΤΡΑΚΟΠΟΥΛΟΣ 6972966656	ΕΥΣΤΑΘΙΟΣ	Πρόεδρος Τ.Κ. Κολιρίου
ΜΗΤΡΟΠΟΥΛΟΣ	ΔΗΜΗΤΡΙΟΣ	Πρόεδρος Τ.Κ. Κουτσοχέρας

ΕΠΩΝΥΜΟ	ΟΝΟΜΑ	ΚΟΙΝΟΤΗΤΑ
6932876150		
ΜΠΑΝΤΟΣ 2621062355	ΝΙΚΟΛΑΟΣ	Πρόεδρος Τ.Κ. Λανθίου
ΜΠΟΥΡΑΣ	ΓΕΩΡΓΙΟΣ	Πρόεδρος Τ.Κ. Λασταϊϊκών
ΜΠΑΡΤΖΑΚΟΣ 6979808561	ΕΠΑΜΕΙΝΩΝΔΑΣ	Πρόεδρος Τ.Κ. Λαντζοΐου
ΛΙΑΡΟΜΑΤΗΣ 6939123456	ΚΩΝΣΤΑΝΤΙΝΟΣ	Πρόεδρος Τ.Κ. Μαγούλας
ΚΑΛΑΝΤΖΗΣ 6938957157	ΓΕΩΡΓΙΟΣ	Πρόεδρος Τ.Κ. Μουζακίου
ΠΗΤΤΑΣ 6936435010	ΑΓΓΕΛΟΣ	Πρόεδρος Τ.Κ. Μυρτιάς
ΜΠΑΜΠΑΛΗΣ 6942061084	ΝΙΚΟΛΑΟΣ	Πρόεδρος Τ.Κ. Ξυλοκέρας
ΦΕΛΕΡΗΣ 6936531459	ΓΕΩΡΓΙΟΣ	Πρόεδρος Τ.Κ. Παλαιοβαρβάσaiνας
ΡΩΜΑΙΟΣ 6974578031	ΔΙΟΝΥΣΙΟΣ	Πρόεδρος Τ.Κ. Πρασίνου
ΚΑΤΣΩΛΗΣ 6937927932	ΠΑΝΑΓΙΩΤΗΣ	Πρόεδρος Τ.Κ. Σαλμώνης
ΓΥΦΤΟΣ 6981853716	ΚΩΝΣΤΑΝΤΙΝΟΣ	Πρόεδρος Τ.Κ. Σκουροχωρίου
ΞΟΥΛΗΣ 6939285221	ΛΑΜΠΡΙΝΟΣ	Πρόεδρος Τ.Κ. Χειμαδιού
ΠΑΠΑΔΟΠΟΥΛΟΣ 6945076554	ΛΥΣΑΝΔΡΟΣ	Πρόεδρος Τ.Κ. Ωλένης
ΠΑΠΑΔΟΠΟΥΛΟΣ 6981004464	ΑΥΓΕΡΙΝΟΣ	Εκπρόσωπος Τ.Κ. Αγ. Άννας
ΤΖΙΦΑΣ 6934295640	ΘΕΟΔΩΡΟΣ	Εκπρόσωπος Τ.Κ. Αγ. Αποστόλων
ΜΠΙΡΜΠΙΛΗΣ 2621071190	ΔΗΜΗΤΡΙΟΣ	Εκπρόσωπος Τ.Κ. Αγριδίου
ΚΩΝΣΤΑΝΤΟΠΟΥΛΟΣ 6974374083	ΝΙΚΟΛΑΟΣ	Εκπρόσωπος Τ.Κ. Αρβανίτη
ΚΑΝΕΛΛΟΠΟΥΛΟΣ 6937142072	ΓΡΗΓΟΡΙΟΣ	Εκπρόσωπος Τ.Κ. Καρυάς
ΠΑΤΡΙΝΟΥ 6987446321	ΑΛΕΞΑΝΔΡΑ	Εκπρόσωπος Τ.Κ. Κορακοχωρίου
ΚΑΝΕΛΛΟΠΟΥΛΟΣ 6979220639	ΓΡΗΓΟΡΙΟΣ	Εκπρόσωπος Τ.Κ. Κορυφής
ΚΑΝΔΡΗΣ 6976520675	ΠΕΤΡΟΣ	Εκπρόσωπος Τ.Κ. Λεβεντοχωρίου
ΜΠΛΟΣΚΑΣ 6970499288	ΓΕΩΡΓΙΟΣ	Εκπρόσωπος Τ.Κ. Πεύκης

ΕΠΩΝΥΜΟ	ΟΝΟΜΑ	ΚΟΙΝΟΤΗΤΑ
ΧΡΟΝΟΠΟΥΛΟΣ 6938107129	ΔΙΟΝΥΣΙΟΣ	Εκπρόσωπος Τ.Κ. Σκαφιδιάς
ΣΤΑΥΡΟΠΟΥΛΟΣ 6975872052	ΕΛΕΥΘΕΡΙΟΣ	Εκπρόσωπος Τ.Κ. Σοπίου
ΣΙΛΑΪΔΟΠΟΥΛΟΣ 6932924939	ΝΙΚΟΛΑΟΣ	Εκπρόσωπος Τ.Κ. Φοναϊτίκων
ΤΣΑΠΑΡΔΩΝΗΣ 6939504914	ΠΑΝΑΓΙΩΤΗΣ	Εκπρόσωπος Τ.Κ. Χαριάς

ΠΡΟΕΔΡΟΙ ΤΟΠΙΚΩΝ ΚΟΙΝΟΤΗΤΩΝ ΔΗΜΟΤΙΚΗΣ ΕΝΟΤΗΤΑΣ ΑΝΔΡΙΤΣΑΙΝΑΣ-ΚΡΕΣΤΕΝΩΝ

ΤΟΠΙΚΗ ΚΟΙΝΟΤΗΤΑ	ΟΝΟΜΑΤΕΠΩΝΥΜΟ	ΤΗΛΕΦΩΝΟ
1. Πρόεδρος Τ.Δ. ΒΡΙΝΑΣ	Κοπανιτσάνος Βασίλειος	6932470109
2. Πρόεδρος Τ.Δ. ΓΡΑΙΚΑ	Διονυσόπουλος Χρήστος	6936603964
3. Πρόεδρος Τ.Δ. ΓΡΥΛΛΟΥ	Δρακόπουλος Βασίλειος	6939252686
4. Πρόεδρος Τ.Δ. ΔΙΑΣΕΛΛΩΝ	Βασιλακόπουλος Κων/νος	6977138536
5. Πρόεδρος Τ.Δ. ΚΑΛΥΒΑΚΙΩΝ	Βασιλόπουλος Παναγιώτης	6974907033
6. Πρόεδρος Τ.Δ. Κ. ΣΑΜΙΚΟΥ	Κουής Κων/νος	6977579261
7. Πρόεδρος Τ.Δ. ΜΑΚΡΙΣΙΩΝ	Γριβάκης Παναγιώτης	6972057905 / 2625023819
8. Πρόεδρος Τ.Δ. ΠΛΑΤΙΑΝΑΣ	Κοτρέτσος Ιωάννης	6937426513
9. Πρόεδρος Τ.Δ. ΠΛΟΥΤΟΧΩΡΙΟΥ	Πυρλής Μιχάλης	6977233629
10. Πρόεδρος Τ.Δ. ΡΑΧΩΝ	Παναγόπουλος Κων/νος	6973882109
11. Πρόεδρος Τ.Δ. ΣΑΜΙΚΟΥ	Μπαρακίτης Πολυζώης	6936567817
12. Πρόεδρος Τ.Δ. ΣΚΙΛΛΟΥΝΤΙΑΣ	Σαΐνης Αλέξανδρος	6948496606
13. Πρόεδρος Τ.Δ. ΤΡΥΠΗΤΗΣ	Τζίβας Αθανάσιος	6977575237
14. Πρόεδρος Τ.Δ. ΦΡΙΞΑΣ	Σεφερλής Γεώργιος	6937426164
15. Πρόεδρος Τ.Δ. ΚΑΛΛΙΚΩΜΟΥ	Κοντονής Ιωάννης	6945703694
16. Πρόεδρος Δ. Κ. ΚΡΕΣΤΕΝΩΝ	Δρακόπουλος Κων/νος	6972215931

ΠΡΟΕΔΡΟΙ ΤΟΠΙΚΩΝ ΚΟΙΝΟΤΗΤΩΝ ΔΗΜΟΤΙΚΗΣ ΕΝΟΤΗΤΑΣ ΑΛΙΦΕΙΡΑΣ

ΤΟΠΙΚΗ ΚΟΙΝΟΤΗΤΑ	ΟΝΟΜΑΤΕΠΩΝΥΜΟ	ΤΗΛΕΦΩΝΟ
1. Πρόεδρος Τ. Σ. ΑΛΙΦΕΙΡΑΣ	Καπιζιώνης Θεόδωρος	6937107272
2. Πρόεδρος Τ. Σ. ΑΜΥΓΔΑΛΙΩΝ	Κατσέρης Δημήτριος	6936988726
3. Πρόεδρος Τ. Σ. ΒΡΕΣΤΟΥ	Θανάσουλας Αθανάσιος	6973724350
4. Πρόεδρος Τ. Σ. ΛΙΒΑΔΑΚΙΟΥ	Δέλγας Αθανάσιος	6978548684
5. Πρόεδρος Τ. Σ. ΜΥΡΩΝΙΩΝ	Ζηλήρος Αγγελής	6932192208
6. Πρόεδρος Τ. Σ. ΚΑΛΛΙΘΕΑΣ	Μπίθας Δημήτριος	6937029997

ΠΡΟΕΔΡΟΙ ΤΟΠΙΚΩΝ ΚΟΙΝΟΤΗΤΩΝ ΔΗΜΟΤΙΚΗΣ ΕΝΟΤΗΤΑΣ ΑΝΔΡΙΤΣΑΙΝΑΣ

ΤΟΠΙΚΗ ΚΟΙΝΟΤΗΤΑ	ΟΝΟΜΑΤΕΠΩΝΥΜΟ	ΤΗΛΕΦΩΝΟ
1. Πρόεδρος Τ. Σ. ΔΑΦΝΟΥΛΑΣ	Δογάνης Λυμπέρης	6942831811
2. Πρόεδρος Τ. Σ. ΔΡΑΓΩΓΙΟΥ	Παναγόπουλος Δημήτριος	6972775686
3. Πρόεδρος Τ. Σ. ΘΕΙΣΘΑΣ	Τσουρούκος Νικόλαος	6949087646
4. Πρόεδρος Τ. Σ. ΚΟΥΦΩΠΟΥΛΟΥ	Κανάκης Νικόλαος	6944795323-2626022045
5. Πρόεδρος Τ. Σ. ΛΙΝΙΣΤΑΙΝΑΣ	Σμυρνής Κων/νος	6948305294
6. Πρόεδρος Τ. Σ. ΜΑΤΕΣΙΟΥ	Δαλιτσίκας Νικόλαος	6946458838
7. Πρόεδρος Τ. Σ. ΡΟΒΙΩΝ	Αθανασοπούλου Ευσταθία	6932613006
8. Πρόεδρος Τ. Σ. ΣΕΚΟΥΛΑ	Δαβιλάς Κων/νος	6955380840
9. Πρόεδρος Τ. Σ. ΦΑΝΑΡΙΟΥ	Ρέππας Γεώργιος	6937370670
10. Πρόεδρος Τ. Σ. ΑΝΔΡΙΤΣΑΙΝΑΣ	Μπασκόζου Δήμητρα	6980406257

ΠΡΟΕΔΡΟΙ ΤΟΠΙΚΩΝ ΚΟΙΝΟΤΗΤΩΝ ΔΗΜΟΥ ΖΑΧΑΡΩΣ

Α/Α	ΤΟΠΙΚΗ ΚΟΙΝΟΤΗΤΑ	ΟΝΟΜΑ ΠΡΟΕΔΡΟΥ	ΤΗΛΕΦΩΝΟ
1	ΑΓΙΟΣ ΗΛΙΑΣ	ΜΠΕΣΙΚΟΣ ΚΩΝΣΤΑΝΤΙΝΟΣ	6979 121 106
2	ΑΝΗΛΙΟ	ΦΛΕΣΣΑΣ ΜΙΧΑΗΛ	6945067512
3	ΑΡΗΝΗ	ΠΡΑΣΣΑΣ ΝΙΚΟΛΑΟΣ	6972395781
4	ΑΡΤΕΜΙΔΑ	ΚΥΡΙΑΚΟΠΟΥΛΟΣ ΒΑΣΙΛΗΣ	6973 833 991
5	ΓΙΑΝΝΙΤΣΟΧΩΡΙ	ΤΡΙΓΑΖΗΣ ΕΠΑΜΕΙΝΩΝΔΑΣ	6974 123 494
6	ΚΑΚΟΒΑΤΟΣ	ΚΟΥΡΟΥΒΑΝΗΣ ΠΑΝΑΓΙΩΤΗΣ	6972897969
7	ΚΑΛΙΔΟΝΑ	ΧΡΙΣΤΟΠΟΥΛΟΣ ΧΡΙΣΤΟΣ	6978 343 901
8	ΚΡΥΟΝΕΡΙ	ΚΟΥΤΣΟΥΝΗΣ ΑΘΑΝΑΣΙΟΣ	6937 338 289
9	ΛΕΠΡΕΟ	ΝΕΟΦΩΤΙΣΤΟΣ ΠΑΝΑΓΙΩΤΗΣ	6977 545 346
10	ΜΑΚΙΣΤΟΣ	ΠΟΘΟΣ ΕΠΑΜΕΙΝΩΝΔΑΣ	6974 121 845
11	ΜΗΛΕΑ	ΜΑΝΤΕΣΗΣ ΧΡΗΣΤΟΣ	6980 507 067
12	ΜΙΝΘΗ	ΠΑΝΑΓΟΥΛΙΑ ΒΕΛΟΥΔΩ	6934 440 838
13	ΝΕΑ ΦΙΓΑΛΕΙΑ	ΦΑΜΕΛΟΣ ΤΙΜΟΛΕΩΝ	6972320065
14	ΝΕΟΧΩΡΙ	ΣΚΑΛΤΣΑΣ ΓΕΩΡΓΙΟΣ	6973036058
15	ΞΗΡΟΧΩΡΙ	ΒΑΣΙΛΟΠΟΥΛΟΣ ΗΛΙΑΣ	6970522847
16	ΠΕΡΙΒΟΛΙΑ	ΠΟΛΥΔΩΡΟΣ ΙΩΑΝΝΗΣ	6977 220 919
17	ΠΕΤΡΑΛΩΝΑ	ΑΠΟΣΤΟΛΟΠΟΥΛΟΣ ΧΑΡΑΛΑΜΠΟΣ	6984 361 530
18	ΠΡΑΣΙΔΑΚΙ	ΚΑΡΟΥΜΠΑΛΗΣ ΑΡΙΣΤΕΙΔΗΣ	6976 697 002
19	ΡΟΔΙΝΑ	ΝΙΚΟΛΑΚΟΠΟΥΛΟΣ ΑΓΗΣΙΛΑΟΣ	6977 892 293
20	ΣΜΕΡΝΑ	ΘΕΟΔΩΡΟΠΟΥΛΟΣ ΙΩΑΝΝΗΣ	6972 994 492
21*	ΣΤΟΜΙΟ	ΚΑΤΣΙΑΡΑ ΔΗΜΗΤΡΑ	6978409496
22	ΣΧΙΝΟΙ	ΚΑΠΕΤΟΠΟΥΛΟΥ ΣΤΑΥΡΟΥΛΑ	6972788031
23	ΤΑΞΙΑΡΧΕΣ	ΘΑΝΟΣ ΙΩΑΝΝΗΣ	6974341439
24	ΦΙΓΑΛΕΙΑΣ	ΚΟΚΚΙΝΗΣ ΑΘΑΝΑΣΙΟΣ	6977 611 406
25	ΧΡΥΣΟΧΩΡΙ	ΤΡΙΠΥΛΑΣ ΠΑΝΑΓΙΩΤΗΣ	6972 422 198
26	ΖΑΧΑΡΩ	ΣΤΟΛΑΚΗΣ ΒΑΣΙΛΕΙΟΣ	6975872027

ΠΡΟΕΔΡΟΙ ΤΟΠΙΚΩΝ ΚΟΙΝΟΤΗΤΩΝ ΔΗΜΟΥ ΑΡΧΑΙΑΣ ΟΛΥΜΠΙΑΣ

ΤΟΠΙΚΗ ΚΟΙΝΟΤΗΤΑ	ΟΝΟΜΑΤΕΠΩΝΥΜΟ	ΤΗΛΕΦΩΝΟ
Αγίας Κυριακής	Αντωνόπουλος Γεώργιος	6978 291 701
Αγίας Τριάδος	Σταθόπουλος Ιωάννης	6978 319 198
Αντρωνίου	Παναγόπουλος Κωνσταντίνος	6977 693 546
Αρχαίας Ολυμπίας	Σπηλιόπουλος Χαράλαμπος	6977 906 323
Αρχαίας Πίσας	Ρήγας Βασίλειος	6979 343 142 / 26240 22026
Άσπρων Σπιτιών	Γιαννόπουλος Παναγιώτης	6976 974 250
Αστρά	Παντελής Γεώργιος	6974 014 603 / 26920 82232
Αχλαδινής	Ανδρικόπουλος Γεώργιος	6973 306 000
Βασιλακίου	Στάμος Θεόδωρος	6944 186 105
Δούκα	Αγγελόπουλος Σπήλιος	6983 389 894
Ηράκλειας	Γαβριλόπουλος Μιχαήλ	6970 502 438
Κακοταρίου	Θεοδωρόπουλος Ανδρέας	6972 974 919
Καμένης	Μάσσιος Θεόδωρος	6994 805 866
Καυκωνίας	Ρηγόπουλος Γεώργιος	6936 649 779
Κλαδέου	Φωτοπούλου Ευγενία	6974 527 752
Κοσκινά	Μαντάς Ιωάννης	6973 383 792
Κούμανη	Κούτρας Κωνσταντίνος	6944 502 981 / 26240 61391
Κρυόβρυσης	Ασημακόπουλος Θεόδωρος	26240 61716
Κρυονερίου	Γεωργίου Κωνσταντίνος	6937 282 501
Λάλα	Αποστολόπουλος Νικόλαος	6932 637 035
Λαμπείας	Αβράμης Δημήτριος	6978 466 264 / 26240 81321
Λιναριάς	Μάκαρης Μιχαήλ	6948 826 057 / 26240 22092
Λούβρου	Κατσάνης Αλέξιος	6978 482 061 / 26240 71459
Μάγειρα	Κατσίκας Δημοσθένης	6945 552 118
Μηλέων	Κοτσιράς Θεμιστοκλής	6936 529 000
Μουριάς	Χρονόπουλος Κωνσταντίνος	6973 387 840
Νεμούτας	Κανελλόπουλος Δημήτριος	6974 192 328
Νεραΐδας	Δημακόπουλος Νικόλαος	6932 473 476
Ξηροκάμπου	Καραμπέτσος Αλέξιος	6974 687 655 / 26240 71363
Ορεινής	Μιχαλόπουλος Σπυριδών	6944 355 274
Πελοπίου	Στασινόπουλος Δημήτριος	6974 042 936 / 26240 32818
Περσαίνης	Νικολόπουλος Ηλίας	26240 61155 6984 602 684 & 6972 889 817
Πευκών	Παπασταύρος Ηλίας	6986 293 537
Πλατάνου	Φράγκος Γεώργιος	6936 549 833 / 26240 23851
Πουρναρίου	Πανόπουλος Δημήτριος	6945 285 654
Σμίλα	Αντωνόπουλος Σπυριδών	6973 733 606 / 26240 31709
Στρεφίου	Τζούβαλης Θεόδωρος	6948 487 338 / 26240 31185
Τσιπιάνων	Παπαναγιώτου Δημήτριος	6977 367 581
Φλόκα	Βλάχος Γεώργιος	6945 381 334
Φολόης	Κουμπούρας Ιωάννης	6977 898 925
Χελιδονίου	Σωτηρόπουλος Ιωάννης	6932 394 585

ΠΡΟΕΔΡΟΙ ΤΟΠΙΚΩΝ ΚΟΙΝΟΤΗΤΩΝ ΔΗΜΟΥ ΑΝΔΡΑΒΙΔΑΣ- ΚΥΛΛΗΝΗΣ

ΔΗΜΟΤΙΚΕΣ & Τ. ΚΟΙΝΟΤΗΤΕΣ	ΕΠΩΝΥΜΟ ΟΝΟΜΑ	ΤΗΛΕΦΩΝΟ
Κάστρου	Χαραλαμπόπουλος Χαράλαμπος	6945288483
Κάτω Παναγιά	Φίτσαλος Επαμεινώνδας	6948207422
Κυλλήνης	Φίτσαλου Δήμητρα	6978404986
Νεοχωρίου	Τσάκος Βασίλειος	6980730563
Λεχαιών	Γαλάτης Γεώργιος	6977663788
Αγ. Χαραλάμπους	Κουτσούκος Χαράλαμπος	6974348011
Αρετής	Δρακιάς Περικλής	6975732278
Μέλισσας	Λυκοκανέλλος Γεώργιος	6934556227
Μπορσίου	Παναγόπουλος Χρήστος	6934395737
Μυρσίνης	Βεσκούκη-Πεντότη Κωνσταντίνα	6974989874
Ανδραβίδας	Καραβανά Ζωίτσα	2623054113
Σταφιδόκαμπου	Ζορμπάνος Παναγιώτης	6932880445
Στρουσίου	Χριστόπουλος Κωνσταντίνος	6938903369
Βάρδας	Ρετουινιώτης Χρήστος	6944955561
Αετοράχης	Δημητροπούλου Ελένη	6979970711
Καπελέτου	Λιβανός Γεώργιος	6989003388
Κουρτεσίου	Κατσανιώτης Αναστάσιος	6974420201
Μανολάδας	Μπιτούνη Πολυξένη	6939199148
Νεάπολης	Καραγιάννης Άγγελος	
Νέας Μανολάδας	Κοτσιρης Άγγελος	6977478115
Νησίου	Αλετράς Νικόλαος	6973712473
Ξενιών	Κουλούρης Γεώργιος	6972843418
Γαστούνης	Διαμαντοπούλου Δήμητρα	6988638651
Βαρθολομιού	Μαρίνος Λεωνίδα	6986629579
Τραγανού	Τσάκωνας Νικόλαος	6944730081
Δήμητρας	Γιατράς Αθανάσιος	6932646120
Καβάσιλα	Βαγγής Σωκράτης	6948525745
Καλυβίων Μυρτουντίων	Σπυριλιώτης Θεόδωρος	6937101454
Καρδιακαυτίου	Λουκόπουλος Πέτρος	6977475013
Λυγιάς	Τσεκούρας Γεώργιος	6974315114
Μάχου	Τσεκούρας Γρηγόριος	6977430120
Σιμίζας	Κολοτούρος Πέτρος	6933385581
Μετοχίου	Δημητρακοπούλου Δήμητρα	6980999451
Απιδεώνας	Σιδηρόπουλος Ιωάννης	6937931625
Καγκάδι	Ζαφειρόπουλος Σωκράτης	6947648708
Ματαράγκα	Μιχαλόπουλος Χρήστος	6972083819
Σπάτων	Γεωργόπουλος Ανδρέας	6937491206

Μιχοίου	Τζαμάκος Θεοφάνης	6976389065
Βελιτσών	Δημητρόπουλος Γεώργιος	6977293101
Λάππα	Δημητρακοπούλου Δήμητρα	6980999451

ΠΡΟΕΔΡΟΙ ΤΟΠΙΚΩΝ ΚΟΙΝΟΤΗΤΩΝ ΔΗΜΟΥ ΗΛΙΔΑΣ

ΤΟΠΙΚΗ ΚΟΙΝΟΤΗΤΑ ΑΓΙΟΣ ΔΗΜΗΤΡΙΟΣ			
ΠΡΟΕΔΡΟΣ	ΡΟΥΜΕΛΙΩΤΗΣ ΒΑΣΙΛΕΙΟΣ		6972058696
ΤΟΠΙΚΗ ΚΟΙΝΟΤΗΤΑ ΑΓΙΟΣ ΗΛΙΑΣ			
ΠΡΟΕΔΡΟΣ	ΑΝΔΡΙΟΠΟΥΛΟΣ ΔΗΜΗΤΡΙΟΣ	2622094033	6937936912
ΤΟΠΙΚΗ ΚΟΙΝΟΤΗΤΑ ΑΓΝΑΝΤΑ			
ΠΡΟΕΔΡΟΣ	ΔΑΝΙΚΑΣ ΘΕΟΔΩΡΟΣ		6978260668
ΤΟΠΙΚΗ ΚΟΙΝΟΤΗΤΑ ΑΓΡΑΠΙΔΟΧΩΡΙ			
ΠΡΟΕΔΡΟΣ	ΜΠΑΝΤΟΥΝΑΣ ΔΙΟΝΥΣΙΟΣ	2622031743	6937243598
ΤΟΠΙΚΗ ΚΟΙΝΟΤΗΤΑ ΑΜΠΕΛΟΚΑΜΠΟΣ			
ΠΡΟΕΔΡΟΣ	ΜΑΓΚΑΦΑΣ ΔΙΟΝΥΣΙΟΣ	2622061170	6909108991
ΤΟΠΙΚΗ ΚΟΙΝΟΤΗΤΑ ΑΝΘΩΝΑ			
ΠΡΟΕΔΡΟΣ	ΧΡΥΣΑΝΘΟΠΟΥΛΟΣ ΝΙΚΟΛΑΟΣ		6973298750
ΤΟΠΙΚΗ ΚΟΙΝΟΤΗΤΑ ΑΡΧΑΙΑ ΗΛΙΔΑ			
ΠΡΟΕΔΡΟΣ	ΚΑΓΙΑΝΝΑΣ ΝΙΚΟΛΑΟΣ		6937444240
ΤΟΠΙΚΗ ΚΟΙΝΟΤΗΤΑ ΑΥΓΕΙΟ			
ΠΡΟΕΔΡΟΣ	ΜΠΑΡΡΟΣ ΑΓΓΕΛΟΣ	2622041270	6945998620

ΤΟΠΙΚΗ ΚΟΙΝΟΤΗΤΑ ΑΥΓΗ			
ΠΡΟΕΔΡΟΣ	ΕΥΣΤΑΘΟΠΟΥΛΟΣ ΠΑΝΑΓΙΩΤΗΣ		6974588014
ΤΟΠΙΚΗ ΚΟΙΝΟΤΗΤΑ ΒΕΛΑΝΙΔΙ			
ΠΡΟΕΔΡΟΣ	ΓΚΑΖΟΣ ΝΙΚΟΛΑΟΣ	2622051047	6936972271
ΤΟΠΙΚΗ ΚΟΙΝΟΤΗΤΑ ΒΟΥΛΙΑΓΜΕΝΗ			
ΠΡΟΕΔΡΟΣ	ΚΟΛΟΒΟΣ ΣΠΥΡΟΣ	2622031126	6978588816
ΤΟΠΙΚΗ ΚΟΙΝΟΤΗΤΑ ΓΕΡΑΚΙ			
ΠΡΟΕΔΡΟΣ	ΚΟΝΤΟΠΟΥΛΟΣ ΙΩΑΝΝΗΣ		6978411076
ΤΟΠΙΚΗ ΚΟΙΝΟΤΗΤΑ ΔΑΦΝΗ			
ΠΡΟΕΔΡΟΣ	ΓΚΟΥΒΕΡΟΣ ΙΩΑΝΝΗΣ		6977509680
ΤΟΠΙΚΗ ΚΟΙΝΟΤΗΤΑ ΔΑΦΝΙΩΤΙΣΣΑ			
ΠΡΟΕΔΡΟΣ	ΖΑΧΑΡΟΠΟΥΛΟΣ ΔΙΟΝΥΣΙΟΣ		6979332421

ΤΟΠΙΚΗ ΚΟΙΝΟΤΗΤΑ ΔΟΥΝΑΪΚΑ			
ΠΡΟΕΔΡΟΣ	ΞΕΝΟΦΟΣ ΝΙΚΟΛΑΟΣ		6972841563
ΤΟΠΙΚΗ ΚΟΙΝΟΤΗΤΑ ΕΦΥΡΑ			
ΠΡΟΕΔΡΟΣ	ΠΕΤΡΟΠΟΥΛΟΣ ΑΓΓΕΛΟΣ		6987538847
ΤΟΠΙΚΗ ΚΟΙΝΟΤΗΤΑ ΚΑΛΥΒΙΑ ΗΛΙΔΑ			
ΠΡΟΕΔΡΟΣ	ΚΟΡΜΠΑΚΗΣ ΑΝΔΡΕΑΣ		6972836530
ΤΟΠΙΚΗ ΚΟΙΝΟΤΗΤΑ ΚΑΜΠΟΣ			
ΠΡΟΕΔΡΟΣ	ΣΠΗΛΙΟΤΟΠΟΥΛΟΣ ΚΩΝ/ΝΟΣ		6974498697
ΤΟΠΙΚΗ ΚΟΙΝΟΤΗΤΑ ΚΑΡΔΑΜΑΣ			
ΠΡΟΕΔΡΟΣ	ΑΡΒΑΝΙΤΑΚΗΣ ΔΗΜΗΤΡΙΟΣ		6934222026
ΤΟΠΙΚΗ ΚΟΙΝΟΤΗΤΑ ΚΕΝΤΡΟ			
ΠΡΟΕΔΡΟΣ	ΤΣΑΚΟΣ ΘΕΟΔΩΡΟΣ	2622041631	6984318135
ΤΟΠΙΚΗ ΚΟΙΝΟΤΗΤΑ ΚΕΡΑΜΙΔΙΑ			

ΠΡΟΕΔΡΟΣ	ΧΡΥΣΑΝΘΟΠΟΥΛΟΣ ΝΙΚΟΛΑΟΣ	2622094671	6973211253
ΤΟΠΙΚΗ ΚΟΙΝΟΤΗΤΑ ΚΡΥΟΝΕΡΙ			
ΠΡΟΕΔΡΟΣ	ΠΑΠΑΛΕΩΝΙΔΑΣ ΚΩΝ/ΝΟΣ		6977420775
ΤΟΠΙΚΗ ΚΟΙΝΟΤΗΤΑ ΛΑΓΑΝΑΣ			
ΠΡΟΕΔΡΟΣ	ΑΝΑΓΝΩΣΤΟΠΟΥΛΟΣ ΔΗΜΗΤΡΙΟΣ		6986710123
ΤΟΠΙΚΗ ΚΟΙΝΟΤΗΤΑ ΛΑΤΤΑ			
ΠΡΟΕΔΡΟΣ	ΤΣΑΡΟΥΧΑΣ ΓΕΩΡΓΙΟΣ		6945591890
ΤΟΠΙΚΗ ΚΟΙΝΟΤΗΤΑ ΛΟΥΚΑ			
ΠΡΟΕΔΡΟΣ	ΑΝΑΣΤΑΣΟΠΟΥΛΟΣ ΘΕΟΔΩΡΟΣ		6979966076
ΤΟΠΙΚΗ ΚΟΙΝΟΤΗΤΑ ΜΑΖΑΡΑΚΙ			
ΠΡΟΕΔΡΟΣ	ΑΥΓΕΡΙΝΟΠΟΥΛΟΣ ΝΙΚΟΛΑΟΣ	2622031481	6972022979
ΤΟΠΙΚΗ ΚΟΙΝΟΤΗΤΑ ΟΙΝΟΗ			

ΠΡΟΕΔΡΟΣ	ΚΟΚΟΤΗΣ ΓΕΩΡΓΙΟΣ		6937282449
ΤΟΠΙΚΗ ΚΟΙΝΟΤΗΤΑ ΠΕΡΙΣΤΕΡΙ			
ΠΡΟΕΔΡΟΣ	ΠΑΝΑΓΙΩΤΟΠΟΥΛΟΣ ΠΕΡΙΚΛΗΣ		6934582025
ΤΟΠΙΚΗ ΚΟΙΝΟΤΗΤΑ ΡΟΒΙΑΤΑ			
ΠΡΟΕΔΡΟΣ	ΚΩΝΣΤΑΝΤΟΠΟΥΛΟΣ ΝΙΚΟΛΑΟΣ		6977717221
ΤΟΠΙΚΗ ΚΟΙΝΟΤΗΤΑ ΡΟΔΙΑ			
ΠΡΟΕΔΡΟΣ	ΑΠΟΣΤΟΛΟΠΟΥΛΟΣ ΧΡΗΣΤΟΣ		6970367320
ΤΟΠΙΚΗ ΚΟΙΝΟΤΗΤΑ ΣΑΒΑΛΙΑ			
ΠΡΟΕΔΡΟΣ	ΚΑΡΑΦΛΟΣ ΔΗΜΟΣΘΕΝΗΣ		6936682183
ΤΟΠΙΚΗ ΚΟΙΝΟΤΗΤΑ ΣΙΜΟΠΟΥΛΟ			
ΠΡΟΕΔΡΟΣ	ΑΡΓΥΡΟΠΟΥΛΟΣ ΝΙΚΟΛΑΟΣ	2622031532	6936833478
ΤΟΠΙΚΗ ΚΟΙΝΟΤΗΤΑ ΣΚΛΙΒΑ			
ΠΡΟΕΔΡΟΣ	ΚΟΝΤΟΓΙΑΝΝΗΣ		6977064035

	ΓΕΩΡΓΙΟΣ		
ΤΟΠΙΚΗ ΚΟΙΝΟΤΗΤΑ ΣΩΣΤΙ			
ΠΡΟΕΔΡΟΣ	ΠΑΠΑΔΟΠΟΥΛΟΣ ΠΑΝΑΓΙΩΤΗΣ		6906184404
ΤΟΠΙΚΗ ΚΟΙΝΟΤΗΤΑ ΧΑΒΑΡΙ			
ΠΡΟΕΔΡΟΣ	ΠΑΠΑΖΑΦΕΙΡΟΠΟΥΛΟΣ ΣΠΥΡΙΔΩΝ	2622091126	6974107125

ΜΗΧΑΝΗΜΑΤΑ Δ.Τ.Ε. ΠΕ ΗΛΕΙΑΣ - ΧΕΙΡΙΣΤΕΣ

- Ένας (1) διαμορφωτήρας
- Ένας (1) προωθητήρας – μπουλντόζα
- Ένας (1) φορτωτής λαστιχοφόρος
- Δύο (2) φορτηγά ανατρεπόμενα
- Δύο (2) εκσκαφείς JCB
- Ένας (1) τράκτορας + μία (1) πλατφόρμα (Ρυμουλκό μεταφοράς μηχανημάτων έργων)
- Ένα (1) χορτοκοπτικό - καθαρισμού ερεισμάτων δρόμων

ΟΝΟΜΑΤΕΠΩΝΥΜΟ	ΘΕΣΗ	ΚΛΑΔΟΣ/ΒΑΘΜΟΣ	ΤΗΛΕΦΩΝΑ
Παναγιώτης Ρηγόπουλος με παράλληλα καθήκοντα	Υπάλληλος Δνσης Τεχν. Έργων Π.Ε. Ηλείας	ΔΕ Οδηγών	2621360365 6936696877
Δημήτριος Χριστόπουλος με παράλληλα καθήκοντα	Υπάλληλος Δνσης Τεχν. Έργων Π.Ε. Ηλείας	ΔΕ Οδηγών	2621360365 6972406145
Αντώνιος Τσιπολίτης με παράλληλα καθήκοντα	Υπάλληλος Δνσης Τεχν. Έργων Π.Ε. Ηλείας	ΔΕ Χειριστών	2621360254 6977274047

ΕΠΙΒΑΤΗΓΑ ΑΥΤΟΚΙΝΗΤΑ - ΟΔΗΓΟΙ Π.Ε ΗΛΕΙΑΣ

Α/Α	ΤΥΠΟΣ	ΑΡΙΘΜΟΣ ΚΥΚΛΟΦΟΡΙΑΣ	ΑΡΙΘΜΟΣ ΘΕΣΕΩΝ
1	MITSUBISHI 4X4 ΑΓΡΟΤΙΚΟ	ΚΗΥ- 6993	2
2	DAIHATSU 4X4	ΚΗΥ- 6999	4
3	SKODA FABIA	ΚΗΙ - 4055	5
4	OPEL MINI ΛΕΩΦΟΡΕΙΟ	ΚΗΗ - 3320	8
5	AUDI A6	ΚΗΙ - 8772	5
6	SKODA FABIA	ΚΗΗ - 4208	5
7	SKODA FABIA	ΚΗΗ - 4209	5
8	SKODA FABIA	ΚΗΗ - 4210	5
9	SKODA OCTAVIA	ΚΗΟ - 6874	5 (από Αχαΐα)
10	SKODA OCTAVIA	ΚΗΟ - 6876	5 (από Αχαΐα)
11	SUZUKI IGNYS	ΚΗΥ - 7499	5 (από Αιτ/νία)

ΠΙΝΑΚΑΣ ΟΔΗΓΩΝ Π.Ε ΗΛΕΙΑΣ

Α/Α	ΟΝΟΜΑΤΕΠΩΝΥΜΟ	ΘΕΣΗ	ΚΛΑΔΟΣ/ΒΑΘΜΟΣ	ΤΗΛΕΦΩΝΑ
1	ΑΘΑΝΑΣΟΠΟΥΛΟΣ ΙΩΑΝΝΗΣ	Υπάλληλος	ΔΕ Οδηγών	6974481505 26210-32302
2	ΡΑΛΛΗΣ ΔΗΜΗΤΡΙΟΣ	Υπάλληλος	ΔΕ Οδηγών	6972026959
3	ΚΑΡΑΝΑΣΗΣ ΔΗΜΗΤΡΙΟΣ	Υπάλληλος	ΔΕ Τεχνικών	6972331212
4	ΤΟΡΕΓΑΣ ΦΩΤΗΣ	Υπάλληλος	ΔΕ Οδηγών	6984204456
5	ΑΛΕΞΟΠΟΥΛΟΣ - ΓΙΑΝΝΟΠΟΥΛΟΣ ΔΗΜΗΤΡΙΟΣ	Υπάλληλος	ΔΕ Τεχνικών	6972843150
6	ΣΑΡΡΗΣ ΓΕΩΡΓΙΟΣ	Υπάλληλος	ΔΕ Οδηγών	6983807324
7	ΑΡΓΥΡΟΠΟΥΛΟΣ ΧΑΡΑΛΑΜΠΟΣ	Υπάλληλος	ΔΕ Οδηγών	6987604040
8	ΚΟΡΙΖΗΣ ΔΗΜΗΤΡΙΟΣ	Υπάλληλος	ΔΕ Οδηγών	26213-60365

ΙΔΙΩΤΙΚΑ ΜΗΧΑΝΗΜΑΤΑ ΠΕ ΗΛΕΙΑΣ

ΑΑ	ΔΗΜΟΙ	ΟΝΟΜΑΤΕΠΩΝΥΜΟ	ΠΕΡΙΟΧΗ ΔΡΑΣΗΣ ΜΗΧ/ΤΩΝ	Δ/ΝΣΗ ΚΑΤΟΙΚΙΑΣ	ΤΗΛ.	ΚΙΝΗΤΟ	ΚΑΛΟΘΟΦΟΡΟ	ΠΡΟΨΩΠΙΚΑ	ΦΟΡΤΩΤΗΣ	ΤΣΑΠΑ	JCB	ΦΟΡΤΗΓΑ	ΔΙΑΜΟΡΦΩΤΗΡΕΣ	ΓΕΩΡΓ. ΕΛΚ/ΡΕΣ	ΥΔΡΟΦΟΡΕΣ	DRAG-LINE
1	Δ.ΠΥΡΓΟΥ	ΑΝΔΡΕΑΣ & ΘΕΜΙΣΤΟΚΛΗΣ ΝΙΚΙΑ ΝΙΚΟΛΕΤΟΠΟΥΛΟ Ι ΑΒΕΤΕ	Ν. ΗΛΕΙΑΣ	ΑΓ. ΓΕΩΡΓΙΟΥ 99 ΠΥΡΓΟΣ	2621037307	6932562510 6932562644	1	1	4	7	2	9	2	1	2	0
2	Δ.ΠΥΡΓΟΥ	ΠΡΟΤΥΠΟ ΚΑΤΑΣΚΕΥΑΣΤΙΚΗ Ι.Κ.Ε.	Ν. ΗΛΕΙΑΣ	ΛΑΝΤΖΟΙ-ΗΛΕΙΑΣ	2621061261	ΜΑΧΑΙΡΑΣ ΔΙΟΝΥΣΙΟΣ 6974707962	0	1	2	0	0	2	0	0	1	0
3	ΗΛΙΔΑΣ	ΜΙΧΟΠΟΥΛΟΣ ΚΩΝ/ΝΟΣ	Δ. ΗΛΙΔΑΣ & ΠΗΝΕΙΟΥ	ΒΥΡΩΝΟΣ 66 ΑΜΑΛΙΑΔΑ	2622025118	6974668485 6979625197 6930524155	0	1	1	1	1	1	2	0	1	0
4	ΗΛΙΔΑΣ	ΑΣΤΕΡΗΣ ΤΡΥΦΩΝΑΣ	ΠΗΝΕΙΑ	ΟΙΝΟΗ		6973693468	0	0	1	0	1	0	1	1	1	0
5	ΑΝΔΡΙΤΣΑΙΝΑΣ – ΚΡΕΣΤΕΝΩΝ	ΡΑΜΜΟΣ ΑΘΑΝΑΣΙΟΣ	Ν. ΗΛΕΙΑΣ	ΚΑΛΛΙΘΕΑ	2626031331	6973746633	0	0	2	1	0	5	1	0	2	0

ΑΑ	ΔΗΜΟΙ	ΟΝΟΜΑΤΕΠΩΝΥΜΟ	ΠΕΡΙΟΧΗ ΔΡΑΣΗΣ ΜΗΧ/ΤΩΝ	Δ/ΝΣΗ ΚΑΤΟΙΚΙΑΣ	ΤΗΛ.	ΚΙΝΗΤΟ	ΚΑΛΑΘΟΦΟΡΟ	ΠΡΟΩΘΗΤΙΚΑ	ΦΟΡΤΩΤΗΣ	ΤΣΑΠΑ	JCB	ΦΟΡΤΗΓΑ	ΔΙΑΜΟΡΦΩΤΗΡΕΣ	ΓΕΩΡΓ. ΕΛΚΥΡΕΣ	ΥΔΡΟΦΟΡΕΣ	DRAG-LINE
6	ΑΝΔΡΙΤΣΑΙΝΑΣ - ΚΡΕΣΤΕΝΩΝ	ΡΑΜΜΟΣ ΝΙΚΟΛΑΟΣ	Ν. ΗΛΕΙΑΣ	ΚΑΛΛΙΘΕΑ	2626031331	6936373553	0	0	0	1	0	0	1	0	0	0
7	ΠΥΡΓΟΥ	ΜΑΥΡΟΜΑΤΗΣ ΘΕΟΔΩΡΟΣ	Ν. ΗΛΕΙΑΣ	ΝΕΟΧΩΡΙΟΥ 2 ΠΥΡΓΟΣ	2621022985	6976627014	0	0	0	1		3	0	0	0	1
8	ΠΥΡΓΟΣ-ΚΟΛΙΡΙ	ΜΑΥΡΑΕΙΔΗΣ ΓΕΩΡΓΙΟΣ	Ν. ΗΛΕΙΑΣ	ΚΟΛΙΡΙ	2621032636	6936119101	2	0	2	2	1	4	0	0	1	0
9	ΑΡΧΑΙΑΣ ΟΛΥΜΠΙΑΣ	ΠΑΠΑΗΛΙΟΥ ΠΕΤΡΟΣ	Ν. ΗΛΕΙΑΣ	ΞΗΡΟΚΑΜΠΟΣ ΑΡΧ. ΟΛΥΜΠΙΑΣ		6971971561	0	0	1	0	1	0	0	1	1	0
10	ΑΡΧΑΙΑΣ ΟΛΥΜΠΙΑΣ	ΠΑΠΑΗΛΙΟΥ ΑΝΔΡΕΑΣ	Ν. ΗΛΕΙΑΣ	ΞΗΡΟΚΑΜΠΟΣ ΑΡΧ. ΟΛΥΜΠΙΑΣ		6974734431	0	0	0	1	0	0	0	0	1	0
11	ΑΝΔΡΑΒΙΔΑΣ - ΚΥΛΛΗΝΗΣ	ΣΑΜΑΡΗΣ ΖΑΧΑΡΙΑΣ	Ν. ΗΛΕΙΑΣ	ΜΑΝΩΛΑΔΑ	2623072068	6944339941	1	0	3	3	1	3	0	3	1	0
12	ΠΥΡΓΟΥ	ΚΛΑΥΔΙΑΝΟΣ ΑΘΑΝΑΣΙΟΣ	Ν. ΗΛΕΙΑΣ	ΚΟΥΖΟΥΛΙ		6945057016	0	1	1	0	1	1	0	0	0	0

ΑΑ	ΔΗΜΟΙ	ΟΝΟΜΑΤΕΠΩΝΥΜΟ	ΠΕΡΙΟΧΗ ΔΡΑΣΗΣ ΜΗΧ/ΤΩΝ	Δ/ΝΣΗ ΚΑΤΟΙΚΙΑΣ	ΤΗΛ.	ΚΙΝΗΤΟ	ΚΑΛΑΘΟΦΟΡΟ	ΠΡΩΩΘΗΤΙΚΑ	ΦΟΡΤΩΤΗΣ	ΤΣΑΠΑ	JCВ	ΦΟΡΤΗΓΑ	ΔΙΑΜΟΡΦΩΤΗΡΕΣ	ΓΕΩΡΓ. ΕΛΚΥΡΕΣ	ΥΔΡΟΦΟΡΕΣ	DRAG-LINE
1 3	ΑΝΔΡΙΤΣΑΙΝΑΣ – ΚΡΕΣΤΕΝΩΝ	ΔΗΜΟΠΟΥΛΟΣ ΑΝΤΩΝΙΟΣ	Ν. ΗΛΕΙΑΣ	ΚΡΕΣΤΕΝΑ	2625022279	6973616943	0	1	0	0	0	0	0	0	0	0
1 4	ΑΝΔΡΙΤΣΑΙΝΑΣ – ΚΡΕΣΤΕΝΩΝ	ΣΚΟΥΦΗΣ ΠΑΝΑΓΙΩΤΗΣ	Δ.ΑΝΔΡΙΤΣΑΙΝΑΣ – ΚΡΕΣΤΕΝΩΝ	ΣΚΥΛΛΟΥΝΤΙΑ		6942202776	0	1	0	1	0	0	1	0	0	0
1 5	ΑΝΔΡΙΤΣΑΙΝΑΣ – ΚΡΕΣΤΕΝΩΝ	ΑΦΟΙ ΣΚΟΥΦΗ Ο.Ε.	Ν. ΗΛΕΙΑΣ	ΣΚΥΛΛΟΥΝΤΙΑ Α		6942202778	0	1	1	0	1	0	0	0	1	0
1 6	ΔΗΜΟΣ ΖΑΧΑΡΩΣ	ΑΦΟΙ ΑΠΟΣΤΟΛΟΠΟΥΛΟΙ Ο.Ε.	Ν. ΗΛΕΙΑΣ	ΖΑΧΑΡΩ		6977689048 6972440008	0	0	0	0	0	3	0	0	1	0
1 7	ΔΗΜΟΣ ΖΑΧΑΡΩΣ	ΑΠΟΣΤΟΛΟΠΟΥΛΟΣ ΙΩΑΝΝΗΣ	Ν. ΗΛΕΙΑΣ	ΖΑΧΑΡΩ		6977689048	0	0	2	2	2	0	0	0	0	0
1 8	ΑΡΧΑΙΑΣ ΟΛΥΜΠΙΑΣ	ΓΕΩΡΓΑΚΟΠΟΥΛΟΣ ΧΡΗΣΤΟΣ	Ν. ΗΛΕΙΑΣ	ΑΧΛΑΔΙΝΗ		6932470710	0	1	1	1	0	2	0	0	2	0
1 9	ΑΡΧΑΙΑΣ ΟΛΥΜΠΙΑΣ	ΚΑΡΑΜΠΕΛΑΣ ΘΕΟΔΩΡΟΣ	Ν. ΗΛΕΙΑΣ	ΦΛΟΚΑ		6986069671 6972259863	0	1	3	3	1	0	1	0	1	1
2 0	ΠΥΡΓΟΥ	ΚΑΡΑΝΙΚΟΛΟΣ ΔΗΜΗΤΡΙΟΣ	Ν. ΗΛΕΙΑΣ	ΛΑΜΠΕΤΙ		6937097919	0	0	1	0	1	0	1	0	1	0

ΑΑ	ΔΗΜΟΙ	ΟΝΟΜΑΤΕΠΩΝΥΜΟ	ΠΕΡΙΟΧΗ ΔΡΑΣΗΣ ΜΗΧ/ΤΩΝ	Δ/ΝΣΗ ΚΑΤΟΙΚΙΑΣ	ΤΗΛ.	ΚΙΝΗΤΟ	ΚΑΛΑΘΟΦΟΡΟ	ΠΡΟΩΘΗΤΙΚΑ	ΦΟΡΤΩΤΗΣ	ΤΣΑΠΑ	JCB	ΦΟΡΤΗΓΑ	ΔΙΑΜΟΡΦΩΤΗΡΕΣ	ΓΕΩΡΓ. ΕΛΚΥΡΕΣ	ΥΔΡΟΦΟΡΕΣ	DRAG-LINE
2 1	ΑΡΧΑΙΑΣ ΟΛΥΜΠΙΑΣ	ΜΙΧΑΛΟΠΟΥΛΟΣ ΝΙΚΟΛΑΟΣ	Ν. ΗΛΕΙΑΣ	ΚΑΥΚΑΝΙΑ		694599573 0	0	1	0	0	0	0	0	0	0	0

ΧΩΡΟΙ ΠΑΡΟΧΗΣ ΒΟΗΘΕΙΑΣ &
ΣΥΓΚΕΝΤΡΩΣΗ ΚΟΙΝΟΥ ΠΕ ΗΛΕΙΑΣ

ΦΙΛΟΞΕΝΙΑΣ ΠΛΗΓΕΝΤΩΝ -

ΔΗΜΟΣ ΠΥΡΓΟΥ

Δ/Κ ΠΥΡΓΟΥ - ΧΩΡΟΙ ΑΝΟΙΚΤΟΙ	
Δημοτικό στάδιο	10000 m ²
Πλατεία Σ.Π.Κ.	2000 m ²
Αύλειος χώρος Κούβελου	1000 m ²
Αθλητικό Κέντρο Αγίας Βαρβάρας	1600 m ²
Χώρος πρώην 1 ^{ου} Λυκείου Πύργου	4500 m ²
Παρκινγκ Αγίου Διονυσίου	4000 m ²
Πλατεία Πύργου Σάκης Καράγιωργας	10000 m ²
Αύλειος χώρος Σωσίπολις	10000 m ²
ΑΛΛΟΙ ΧΩΡΟΙ	
Χώρος στάθμευσης Σούπερ Μάρκετ LIDL	5000 m ²
Χώρος Στάθμευσης Σούπερ Μάρκετ Α.Β. Βασιλόπουλος	5000

Τ/Κ ΒΟΥΝΑΡΓΟΥ - ΧΩΡΟΙ ΑΝΟΙΚΤΟΙ	
Αύλειος χώρος Λυκείου Βουνάργου	700 m ²
Ανοικτός χώρος Δήμου (πλησίον ελαιοτριβείου Κων. Σαρακίνη)	4000 m ²

Τ/Κ ΚΑΡΑΤΟΥΛΑ - ΧΩΡΟΙ ΑΝΟΙΚΤΟΙ	
Κεντρική πλατεία	150 m ²
Αύλειος Χώρος κλειστού γυμναστηρίου	2000

Τ/Κ ΕΠΙΤΑΛΙΟΥ - ΧΩΡΟΙ ΑΝΟΙΚΤΟΙ	
Αεροδρόμιο Επιταλίου	140000 m ²
Αύλειος χώρος Δημοτικού	600 m ²
Αύλειος χώρος Γυμνασίου	900 m ²
Αύλειος χώρος Δήμου (πρώην ΑΣΟ)	1200 m ²

Άπαντες οι χώροι διαθέτουν προσβασιμότητα και διαθέσιμα δίκτυα κοινής ωφέλειας.

ΔΗΜΟΣ ΗΛΙΔΑΣ

Δ/Κ ΑΜΑΛΙΑΔΑΣ - ΧΩΡΟΙ ΑΝΟΙΚΤΟΙ	
Δημοτικό στάδιο	10000 m ²
Πλατεία Ανεμόμυλου	5500 m ²
Πλατεία Ελευθερίας	4000 m ²
Πλατεία Δημαρχείου	2500 m ²
Πλατεία Αγίου Αθανασίου & Ηρώων	2000 m ²
Πλατεία Δημοκρατίας	900 m ²
Πλατεία Παπαδοπούλου	2500 m ²
Κτήριο ΚΗΦΗ (Κτήμα Λεχουρίτη)	18000 m ²
Χώροι Λαϊκής αγοράς	10000 m ²
Πλατεία Εργατικών Κατοικιών Αγίας Άννας	2500 m ²
Δημοτικός χώρος πλησίον Εργατικών Κατοικιών Αγίας Άννας	5000 m ²
Άσος ΟΣΕ	2000 m ²
Πλατεία ανάπλασης Σοχιάς	5000

Τ/Κ ΧΑΒΑΡΙΟΥ - ΧΩΡΟΙ ΑΝΟΙΚΤΟΙ	
Κεντρική πλατεία	500 m ²
Πλατεία Εφαπτόμενη Γυμνασίου	3000 m ²
Πλατεία Αγίας Τριάδας	800 m ²
Γήπεδο	5000 m ²
Βοηθητικό Γήπεδο Συνοικισμού Αγ. Γεωργίου	4000 m ²

Τ/Κ ΣΙΜΟΠΟΥΛΟΥ - ΧΩΡΟΙ ΑΝΟΙΚΤΟΙ	
Κεντρική πλατεία	300 m ²
Αύλειος Χώρος έμπροσθεν Δημοτικού Σχολείου	700 m ²
Αύλειος Χώρος έμπροσθεν Δημαρχείου	2000 m ²
Αύλειος Χώρος Κέντρου Υγείας	800 m ²
Αύλειος Χώρος Ι.Ν. Αγ. Νικολάου	700 m ²

Άπαντες οι χώροι διαθέτουν προσβασιμότητα και διαθέσιμα δίκτυα κοινής ωφέλειας.

ΔΗΜΟΣ ΑΝΔΡΑΒΙΔΑΣ-**ΚΥΜΛΗΝΗΣ**

Δ/Κ ΛΕΧΑΙΝΩΝ - ΧΩΡΟΙ ΑΝΟΙΚΤΟΙ	
Δημοτικό στάδιο	10000 m ²
Κεντρική Πλατεία Αγίου Δημητρίου.	1500 m ²
Κοινόχρηστος δημοτικός χώρος επί των οδών Ευζώνων & Καψάλη	800 m ²

Δ/Κ ΑΝΔΡΑΒΙΔΑΣ - ΧΩΡΟΙ ΑΝΟΙΚΤΟΙ	
Δημοτικό στάδιο	8000 m ²
Βοηθητικό γήπεδο	2000 m ²
Κεντρική Πλατεία Αγίας Σοφίας.	4000 m ²
Αύλειος χώρος Αγροτικού Συνεταιρισμού	1000 m ²
Αύλειος χώρος Γυμνασίου Λυκείου	3000 m ²
Ιππικό Κέντρο Δ/Κ Ανδραβίδας	15000 m ²

Δ/Κ ΒΑΡΔΑΣ - ΧΩΡΟΙ ΑΝΟΙΚΤΟΙ	
Δημοτικό στάδιο	9000 m ²
Πλατεία Καλάκου	2000 m ²
Πλατεία Ελευθερίας	3500 m ²

Τ/Κ ΜΑΝΩΛΑΔΑΣ - ΧΩΡΟΙ ΑΝΟΙΚΤΟΙ	
Δημοτικό στάδιο	7000 m ²
Βοηθητικό στάδιο	6000 m ²

Τ/Κ ΝΕΑΣ ΜΑΝΟΛΑΔΑΣ - ΧΩΡΟΙ ΑΝΟΙΚΤΟΙ	
Δημοτικό στάδιο	7000 m ²
Πλατεία ΟΣΕ	8000 m ²
Πλατεία Δημοτικού Καταστήματος & παιδική χαρά	600 m ²

Τ/Κ ΚΥΜΛΗΝΗΣ

ΧΩΡΟΙ ΑΝΟΙΚΤΟΙ	
Αύλειος χώρος Νηπιαγωγείου	3000 m ²
Δημοτικός χώρος παραπλεύρως Νηπιαγωγείου	1000 m ²

Τ/Κ ΚΑΣΤΡΟΥ - ΧΩΡΟΙ ΑΝΟΙΚΤΟΙ	
Δημοτικό στάδιο	10000 m ²
Πλατεία Πρίγκιπα	1000 m ²
Πλατεία έμπροσθεν Δημοτικού Καταστήματος	1000 m ²
Αύλειος χώρος Δημοτικού Σχολείου	3000 m ²

Τ/Κ ΝΕΑΣ ΝΕΟΧΩΡΙΟΥ - ΧΩΡΟΙ ΑΝΟΙΚΤΟΙ	
Δημοτικό στάδιο	17000 m ²
Πλατεία Νεοχωρίου	1000 m ²

Τ/Κ ΚΑΤΩ ΠΑΝΑΓΙΑΣ - ΧΩΡΟΙ ΑΝΟΙΚΤΟΙ	
Δημοτικός χώρος «Αρχονταρίκι»	3000 m ²

Δημοτικός χώρος οικόπεδο	800 m ²
Πλατεία Εκκλησίας	1000 m ²

Άπαντες οι χώροι διαθέτουν προσβασιμότητα και διαθέσιμα δίκτυα κοινής ωφέλειας.

ΔΗΜΟΣ ΑΝΔΡΙΤΣΑΙΝΑΣ ΚΡΕΣΤΕΝΩΝ

Δ/Κ ΚΡΕΣΤΕΝΩΝ - ΧΩΡΟΙ ΑΝΟΙΚΤΟΙ	
Δημοτικό στάδιο Κρεστένων	6000 m ²
Αύλειος χώρος Πυροσβεστικής & ΕΠΑΛ.	3000 m ²
Χώρος γιορτής σταφίδας	13000 m ²

Τ/Κ ΚΑΛΛΙΘΕΑΣ - ΧΩΡΟΙ ΑΝΟΙΚΤΟΙ	
Αύλειος Χώρος Δημοτικού	3000 m ²
Αύλειος Χώρος Γυμνασίου	2500 m ²

Τ/Κ ΑΝΔΡΙΤΣΑΙΝΑΣ - ΧΩΡΟΙ ΑΝΟΙΚΤΟΙ	
Χώρος Πανηγυρίστρας	3000 m ²
Δημοτικό στάδιο	2000 m ²
Πλατεία Αγίου Νικολάου (ΟΤΕ)	1000 m ²

Άπαντες οι χώροι διαθέτουν προσβασιμότητα και διαθέσιμα δίκτυα κοινής ωφέλειας.

ΔΗΜΟΣ ΑΡΧΑΙΑΣ ΟΛΥΜΠΙΑΣ

Δ/Κ ΑΡΧΑΙΑΣ ΟΛΥΜΠΙΑΣ - ΧΩΡΟΙ ΑΝΟΙΚΤΟΙ	
Δημοτικό γήπεδο	4000 m ²
Πλατεία Δημαρχείου	2700 m ²
Πλατεία Εκκλησίας	650 m ²
Χώρος πρασίνου έναντι ΟΣΕ	950 m ²
Δημοτικός χώρος έναντι παρκινγκ	4700 m ²
Δημοτικός χώρος παλιού Δημοτικού Σχολείου	850 m ²
Δημοτικός χώρος αμαξοστάσιο Δήμου	1000 m ²
Κλειστό Γυμναστήριο	

Δ/Κ ΠΑΝΟΠΟΥΛΟΥ - ΧΩΡΟΙ ΑΝΟΙΚΤΟΙ	
Αύλειος χώρος Δημαρχείου	6000 m ²

Τ/Κ ΑΝΔΡΩΝΙΟΥ - ΧΩΡΟΙ ΑΝΟΙΚΤΟΙ	
Γήπεδο	2500 m ²
Πλατεία κεντρική	
Τ/Κ ΑΓΙΑΣ ΚΥΡΙΑΚΗΣ - ΧΩΡΟΙ ΑΝΟΙΚΤΟΙ	
Κεντρική πλατεία	
Τ/Κ ΑΓΙΑΣ ΤΡΙΑΔΑΣ - ΧΩΡΟΙ ΑΝΟΙΚΤΟΙ	
Κεντρική πλατεία	

Δ/Κ ΛΑΛΑ	
Δημοτικό γήπεδο	6400 m ²
Πλατεία	1200 m ²
Αύλειος χώρος Εκκλησίας Αγ. Κωνσταντίνου & Εκκλησία	600 m ²

Δ/Κ ΛΑΜΠΕΙΑΣ - ΧΩΡΟΙ ΑΝΟΙΚΤΟΙ	
Ανοικτό γήπεδο μπάσκετ	970 m ²
Πλατεία - Δημαρχείο	800 m ²
Αύλειος χώρος παρκινγκ Δημαρχείου	230 m ²

Τ/Κ ΔΗΜΟΥ ΑΡΧΑΙΑΣ ΟΛΥΜΠΙΑΣ - ΧΩΡΟΙ ΑΝΟΙΚΤΟΙ	
ΟΙΚΙΣΜΟΣ ΔΡΟΥΒΑ	
Πλατεία Δρούβα – Parking ξενοδοχείου Europa	
Τ/Κ ΑΣΠΡΑ ΣΠΙΤΙΑ	
Κεντρική πλατεία	
Τ/Κ ΑΡΧΑΙΑ ΠΙΣΑ	
Δημοτικός χώρος Δημοτικού Σχολείου	
Τ/Κ ΑΣΤΡΑΣ	
Κεντρική πλατεία	
Τ/Κ ΑΧΛΑΔΙΝΗΣ	
Κεντρική πλατεία	
Τ/Κ ΒΑΣΙΛΑΚΙ	
Αύλειος Χώρος Γυμνασίου	
Τ/Κ ΔΟΥΚΑ	
Κεντρική πλατεία	
Τ/Κ ΗΡΑΚΛΕΙΑΣ	
Κεντρική πλατεία	
Τ/Κ ΚΑΚΟΤΑΤΙΟΥ	
Κεντρική πλατεία	
Τ/Κ ΚΑΜΕΝΑΣ	
Σχολείο - Εκκλησία	
Τ/Κ ΚΑΥΚΑΝΙΑΣ	
Σχολείο	
Τ/Κ ΚΚΛΑΔΕΟΥ	
Κεντρική πλατεία	
Τ/Κ ΚΟΣΚΙΝΑ	
Εκκλησία	
Τ/Κ ΚΟΥΜΑΝΙ	
Κεντρική πλατεία	
Τ/Κ ΚΡΥΟΒΡΥΣΗΣ	
Κεντρική πλατεία	
Τ/Κ ΚΡΥΟΝΕΡΙΟΥ	
Κεντρική πλατεία	
Τ/Κ ΛΙΝΑΡΙΑΣ	

Εκκλησία	
Τ/Κ ΛΟΥΒΡΟΥ	
Κόμβος Λούβρο - Εκκλησία	
Τ/Κ ΜΑΓΕΙΡΑ	
Σχολείο	
Τ/Κ ΜΗΛΙΕΣ	
Κεντρική πλατεία	
Τ/Κ ΜΟΥΡΙΑΣ	
Κεντρική πλατεία	
Τ/Κ ΝΕΜΟΥΤΑΣ	
Κεντρική πλατεία	
Τ/Κ ΝΕΡΑΙΔΑ	
Κεντρική πλατεία	
Τ/Κ ΞΗΡΟΚΑΜΠΟΥ	
Εκκλησία	
Τ/Κ ΟΡΕΙΝΗΣ	
Κεντρική πλατεία	
Τ/Κ ΠΕΛΟΠΙΟΥ	
Χώρος σχολικού συγκροτήματος - Γήπεδο ποδοσφαίρου	
Τ/Κ ΠΕΡΣΑΙΝΑΣ	
Κεντρική πλατεία	
Τ/Κ ΠΕΥΚΕΣ	
Εκκλησία	
Τ/Κ ΠΛΑΤΑΝΟΥ	
Ελικοδρόμιο - Γήπεδο ποδοσφαίρου	
Τ/Κ ΠΟΥΡΝΑΡΙΟΥ	
Κεντρική πλατεία	
Τ/Κ ΣΜΙΛΑ	
Κεντρική πλατεία - Εκκλησία	
Τ/Κ ΣΤΡΕΦΙΟΥ	
Αθλητικό κέντρο - Πλατεία Άνω Στρεφίου - Πλατεία Κάτω Στρεφίου - Χώρος εμποροπανήγυρης	
Τ/Κ ΤΣΙΠΙΑΝΩΝ	
Εκκλησία	
Τ/Κ ΦΛΟΚΑ	
Κεντρική πλατεία - Αύλειος Χώρος Σχολείου	
Τ/Κ ΦΟΛΟΗΣ	
Κεντρική πλατεία	
Τ/Κ ΧΕΛΙΔΟΝΙΟΥ	
Κεντρική πλατεία	

Άπαντες οι χώροι διαθέτουν προσβασιμότητα και διαθέσιμα δίκτυα κοινής ωφέλειας.

ΔΗΜΟΣ ΖΑΧΑΡΩΣ

Δ/Κ ΖΑΧΑΡΩΣ - ΧΩΡΟΙ ΑΝΟΙΚΤΟΙ	
Δημοτικός χώρος πρώην ιδιοκτησία Αιλιανού (έναντι Δημοτικού	3000 m ²

σχολείου)	
Χώρος εμπροσθεν Κ. Υ. Ζαχάρως	1000 m ²
Χώρος αποθηκών Δήμου (έναντι Γυμνασίου Λυκείου)	1000 m ²
Κεντρική πλατεία	1000 m ²
Αύλειος χώρος Γυμνασίου Λυκείου (όπισθεν των κτιρίων)	1000 m ²
Δημοτικό στάδιο Ζαχάρως	7000 m ²

Τ/Κ Ν. ΦΙΓΑΛΕΙΑΣ - ΧΩΡΟΙ ΑΝΟΙΚΤΟΙ	
Αύλειος Χώρος Ι. Ν. Αγίου Νικολάου	1000 m ²
Κεντρική πλατεία	800 m ²
Δημοτικό γήπεδο	4000 m ²

ΔΗΜΟΣ ΠΗΝΕΙΟΥ

Δ/Κ ΓΑΣΤΟΥΝΗΣ - ΧΩΡΟΙ ΑΝΟΙΚΤΟΙ	
Δημοτικό στάδιο	24000 m ²
Πλατεία Αγίου Νικολάου.	750 m ²
Πλατεία Ηρώων.	1200 m ²
Πλατεία ΑΣΟ	500 m ²
Πλατεία ΟΣΕ.	1000 m ²
Πλατεία Ελευθερίας	2500 m ²
Αύλειος χώρος Γηροκομείου Παναγίας Καθολικής και εμπροσθεν αυτού	5500 m ²

Δ/Κ ΒΑΡΘΟΛΟΜΙΟΥ - ΧΩΡΟΙ ΑΝΟΙΚΤΟΙ	
Πλατεία Ι. Ν. Παναγίας	1000 m ²
Πλατεία Ι. Ν. Αγ. Ιωάννου	700 m ²
Βοηθητικό Γήπεδο ΑΣΟ	4000 m ²
Ανοικτό Γήπεδο Μπάσκετ – Τένις	1900 m ²
Δημοτικός χώρος Αγά Λιβάδι	2500 m ²
Αύλειος Χώρος 1ου Δημοτικού Σχολείου	1600 m ²
Αύλειος Χώρος 2ου Δημοτικού Σχολείου	2100 m ²
Αύλειος Χώρος Γυμνασίου Λυκείου	2800 m ²

Δ/Κ ΤΡΑΓΑΝΟΥ - ΧΩΡΟΙ ΑΝΟΙΚΤΟΙ	
Πλατεία Ι. Ν. Νικολάου	3200 m ²
Πλατεία Δημαρχείου	1000 m ²
Πλατεία έναντι Δημοτικού Σχολείου	1200 m ²
Πλατεία Δημοτικού Αναψυκτηρίου	800 m ²
Δημοτικός χώρος οικόπεδο Καούκη	5000 m ²
Δημοτικός χώρος οικόπεδο Ροδούλας	25000 m ²

Άπαντες οι χώροι διαθέτουν προσβασιμότητα και διαθέσιμα δίκτυα κοινής ωφέλειας.

ΕΘΕΛΟΝΤΙΚΕΣ ΟΡΓΑΝΩΣΕΙΣ

ΕΝΤΑΓΜΕΝΕΣ ΣΤΟ ΜΗΤΡΩΟ ΤΗΣ Γ.Γ.Π.Π.

ΕΘΕΛΟΝΤΙΚΗ ΟΜΑΔΑ	ΟΝΟΜΑΤΕΠΩΝΥΜΟ	ΤΗΛ-MAIL
Δ.Ε.Ο.Φ. (ΔΙΑΣΩΣΤΙΚΗ ΕΘΕΛΟΝΤΙΚΗ ΟΜΑΔΑ ΦΙΓΑΛΕΙΑΣ)	ΧΡΗΣΤΟΣ ΚΑΠΛΑΝΗΣ	6932741387 2625041225 xkaplanis@yahoo.gr
“Ο ΠΗΝΕΙΟΣ” Βρανά - Βαρθολομιό	ΓΕΩΡΓΟΠΟΥΛΟΣ ΒΑΣΙΛΕΙΟΣ ΣΟΥΛΗΣ ΙΩΑΝΝΗΣ	6937177329 2623041120 6974017200 2623042198 esepa.vartholomio@gmail.com
ΕΛΛΗΝΙΚΗ ΟΜΑΔΑ ΔΙΑΣΩΣΗΣ - ΠΑΡΑΡΤΗΜΑ ΝΟΜΟΥ ΗΛΕΙΑΣ ΑΜΑΛΙΑΔΑ	ΤΑΣΣΟΠΟΥΛΟΣ ΑΘΑΝΑΣΙΟΣ Τ.Κ.ΜΑΡΑΘΙΑΣ(Ε.Ο.ΠΑΤΡΩΝ ΠΥΡΓΟΥ	6978822217,fax:2622039003 ileia@hrt.org.gr
ΡΟΜΕΛ	ΜΑΤΡΩΖΟΣ ΗΡΑΚΛΗΣ Κρέστενα	2625024567 6972009804 matrozos24@yahoo.gr
ΔΙΑΣΩΣΤΙΚΗ ΟΜΑΔΑ ΗΛΕΙΑΣ(ΖΑΧΑΡΩ)	ΣΙΟΡΔΙΝΗΣ ΔΗΜΗΤΡΙΟΣ ΤΡΙΠΥΛΑΣ ΚΩΝ/ΝΟΣ ΤΡΙΠΥΛΑ ΚΩΝΣΤΑΝΤΙΝΑ	6982754115 6984043792 6981942290 ΦΑΞ: 2625032027 konstantinatripila83@gmail.com
Αερολέσχη Πύργου	(ΠΡΟΕΔΡΟΣ) ΓΙΑΝΝΑΚΟΥΛΙΑΣ ΘΕΟΔΩΡΟΣ (ΓΡΑΜΜΑΤΕΑΣ) ΖΑΧΑΡΟΠΟΥΛΟΣ ΓΕΩΡΓΙΟΣ	6983502042 6932615830 info@airclubpirgos.gr
Εθελοντική Ομάδα Πολιτικής Προστασίας Δήμου Πύργου	ΔΙΟΝΥΣΟΠΟΥΛΟΥ ΑΓΓΕΛΙΚΗ	26210-25383 6934370552
Εθελοντική Ομάδα Πολιτικής Προστασίας Δήμου Ηλίδας	ΜΑΤΣΟΥΚΑΣ ΓΕΩΡΓΙΟΣ ΠΑΝΑΓΙΩΤΟΠΟΥΛΟΣ ΒΑΣΙΛΕΙΟΣ	6973495240 6974607166

ΕΘΕΛΟΝΤΙΚΕΣ ΟΡΓΑΝΩΣΕΙΣ ΜΗ

ΕΝΤΑΓΜΕΝΕΣ ΣΤΟ ΜΗΤΡΩΟ ΓΠΠ

ΕΘΕΛΟΝΤΙΚΗ ΟΜΑΔΑ	ΟΝΟΜΑΤΕΠΩΝΥΜΟ	ΤΗΛ-MAIL
ΣΑΜΑΡΕΙΤΕΣ (ΣΩΜΑ ΕΘΕΛΟΝΤΩΝ ΣΑΜΑΡΕΙΤΩΝ ΔΙΑΣΩΣΤΩΝ & ΝΑΥΑΓΟΣΩΣΤΩΝ)	ΞΥΔΗΣ ΑΛΕΞΗΣ ΜΟΡΑΝΤ ΕΛΙΣΑΒΕΤ Κολοκοτρώνη 34 & Αντωνίου Πετραλιά - Αμαλιάδα	2622024650, 6975713425 6984363221 / Τηλ: 2622022313 ΦΑΞ: 2622024650 amaliada@samarites.gr
ΚΥΝΗΓΕΤΙΚΟΣ ΣΥΛΛΟΓΟΣ ΠΥΡΓΟΥ	ΠΡΟΕΔΡΟΣ: ΚΩΝΣΤΑΝΤΟΠΟΥΛΟΣ ΑΛΚΗΣ ΓΑΡΟΥΦΑΛΗΣ ΝΙΚΟΣ	6972710206, kspyrgoy@yahoo.gr Τηλ+ fax: 2621034065 6936513219
ΠΕΡΙΒΑΛΛΟΝΤΙΚΗ ΑΓΩΝΙΣΤΙΚΗ ΛΕΣΧΗ ΑΜΑΛΙΑΔΑΣ 4Χ4 Π.Α.Λ.Ε.Α.	ΣΤΑΥΡΟΠΟΥΛΟΣ ΓΕΩΡΓΙΟΣ ΒΑΣΙΛΑΚΟΠΟΥΛΟΣ ΕΥΑΓΓΕΛΟΣ	6981875026 Fax: 2622025564 / 2622021109
«ΠΡΟ.Τ.Ε.Κ.Τ.Α.» - ΕΘΕΛΟΝΤΕΣ Ν. ΗΛΕΙΑΣ	ΑΝΤΩΝΗΣ ΣΟΦΙΑΝΟΣ ΡΗΓΟΠΟΥΛΟΥ ΑΓΑΘΗ ΤΟΡΕΓΑΣ ΦΩΤΗΣ	6972879456 6934524523 6974434035
ΟΜΑΔΑ ΕΘΕΛΟΝΤΩΝ ΔΑΣΟΠΥΡΟΣΒΕΣΤΩΝ ΦΟΛΟΗΣ	ΑΘΑΝΑΣΟΠΟΥΛΟΣ ΑΝΤΩΝΙΟΣ ΤΟΥ ΗΛΙΑ	2624061046 6979512902
ΕΛΛΗΝΙΚΟΣ ΕΡΥΘΡΟΣ ΣΤΑΥΡΟΣ (Περιφερειακό Τμήμα Πύργου)	ΘΕΟΔΩΡΟΠΟΥΛΟΥ ΙΩΑΝΝΑ	6944656255

Γ.Ο.Ε.Β. – Τ.Ο.Ε.Β. ΠΕ ΗΛΕΙΑΣ

Τ.Ο.Ε.Β. ΕΝ ΕΝΕΡΓΕΙΑ	ΕΔΡΑ	ΤΗΛΕΦΩΝΟ	FAX-MAIL
Α΄ ΠΥΡΓΟΥ	ΤΡΙΚΟΥΠΗ 6 ΠΥΡΓΟΣ	2621034724	2621034724 atoebpurgou@gmail.com
Β΄ ΠΥΡΓΟΥ	ΠΑΤΡΟΚΛΟΥ 17 ΠΥΡΓΟΣ	2621025477	2621025477 toeb_b_pirgou@hotmail.com
ΕΠΙΤΑΛΙΟΥ	ΕΠΙΤΑΛΙΟ	2621071212	2621071212 toebepit@otenet.gr
ΑΜΑΛΙΑΔΑΣ-ΡΟΒΙΑΤΑΣ	ΚΟΥΜΟΥΝΔΟΥΡΟΥ 32 ΑΜΑΛΙΑΔΑ	2622022424	2622022424
ΣΑΒΑΛΙΩΝ	ΣΑΒΑΛΙΑ	2622061243	2622061243 toevsavalion@gmail.com
ΠΕΛΟΠΙΟΥ	ΠΕΛΟΠΙΟ	2624031388	2624031388 toebpelopiou@gmail.com
ΓΑΣΤΟΥΝΗΣ	ΓΑΣΤΟΥΝΗ	2623032396	2623032396 annet227@yahoo.gr
ΤΟΕΒ ΜΥΡΤΟΥΝΤΙΩΝ	ΛΕΧΑΙΝΑ	2623022213	2623022194 toeb_mirtoudiwn@hotmail.com

232

ΓΟΕΒ ΠΗΝΕΙΟΥ- ΑΛΦΕΙΟΥ Φάμελος Νικόλαος	ΑΛΦΕΙΟΥ 46 ΠΥΡΓΟΣ	2621025790 2621028184 6977801607	2621028148 goevpa@otenet.gr
--	----------------------	--	--

ΑΡΧΑΙΟΛΟΓΙΚΟΙ ΧΩΡΟΙ ΠΕ ΗΛΕΙΑΣ

ΕΦΟΡΕΙΑ ΑΡΧΑΙΟΤΗΤΩΝ ΗΛΕΙΑΣ

ΕΦΟΡΟΣ	ΤΗΛΕΦΩΝΑ	ΦΑΞ -EMAIL
ΚΟΛΛΙΑ ΕΡΩΦΙΛΗ - ΙΡΙΣ	2624022529 2624023753 6973343681	2624022529 efahle@culture.gr
ΝΑΟΣ ΕΠΙΚΟΥΡΕΙΟΥ ΑΠΟΛΛΩΝΑ	ΠΑΝΑΓΟΠΟΥΛΟΣ (Φύλακας) 6974099105	

ΠΑΙΔΙΚΕΣ ΚΑΤΑΣΚΗΝΩΣΕΙΣ ΠΕ ΗΛΕΙΑΣ

ΟΝΟΜΑ ΚΑΤΑΣΚΗΝΩΣΗΣ	ΥΠΕΥΘ.ΚΑΤΑΣΚ/ΣΗΣ	ΤΗΛ. - EMAIL
OLYMPIA CAMP (Φρίξα Αρχαίας Ολυμπίας)	ΓΕΝΝΑΙΟΣ	26210-36060 6976802847 / 6976802868 info@olympiacamp.gr
GREENCAMP (Λεχαινά Ηλείας)	ΜΠΑΡΔΑΚΗΣ	6944423113 / Φαξ: 26230-91418 mail@greencamp.gr
ΧΡΙΣΤΙΑΝΙΚΗ ΕΝΩΣΗ ΠΥΡΓΟΥ (Κούμανι Ηλείας)	ΠΥΡΙΟΧΟΣ ΛΕΩΝΙΔΑΣ	6947605666 / 26210-28864 piriohosleon@in.gr
Η ΧΩΡΑ ΤΗΣ ΠΕΡΙΠΕΤΕΙΑΣ (Λάλα Ηλείας)	ΜΑΥΡΑΚΗ ΜΑΡΙΑ- ΣΤΕΦΑΝΙΑ	210-5822957 chryssulamavraki@hotmail.com
ΚΑΤΑΣΚΗΝΩΣΗ ΜΗΤΡΟΠΟΛΗΣ Ν.ΗΛΕΙΑΣ (Σκαφιδιά Ηλείας)	ΣΕΝΙΑΣ ΣΠΥΡΙΔΩΝ	6939310121 / 2621022527 contact@imilias.gr

ΑΛΛΑ ΧΡΗΣΙΜΑ ΣΤΟΙΧΕΙΑ ΓΙΑ ΠΕ ΗΛΕΙΑΣ

ΟΝΟΜΑ	ΤΗΛΕΦΩΝΑ	ΤΗΛ. - EMAIL
ΙΕΡΑ ΜΗΤΡΟΠΟΛΗ ΗΛΕΙΑΣ	2621022527 ΦΑΞ 2621030592	contact@imilias.gr
ΠΡΩΤΟΒΑΘΜΙΑ ΕΚΠΑΙΔΕΥΣΗ Ν.ΗΛΕΙΑΣ Δ/ΝΤΗΣ: ΖΕΥΛΑΣ ΠΑΝΑΓΙΩΤΗΣ κα ΤΣΙΧΛΑ (Υπευθ. Πολιτ.Προστασίας) 6974779646	2621040287 2621040288 2621040271 2621040268	2621022403 mail@dipe.ilei.sch.gr
ΔΕΥΤΕΡΟΒΑΘΜΙΑ ΕΚΠΑΙΔΕΥΣΗ Ν.ΗΛΕΙΑΣ Δ/ΝΤΗΣ: ΔΗΜΗΤΡΕΛΟΣ ΒΑΣΙΛΕΙΟΣ	ΤΗΛ. ΚΕΝΤΡΟ: 2621360560	2621360563-4 dideilei@sch.gr
ΕΙΣΑΓΓΕΛΙΑ ΠΡΩΤΟΔΙΚΩΝ ΠΥΡΓΟΥ	2621022270	ΦΑΞ 2621022530