



**ΕΛΛΗΝΙΚΗ ΔΗΜΟΚΡΑΤΙΑ
ΠΕΡΙΦΕΡΕΙΑ ΔΥΤΙΚΗΣ ΕΛΛΑΔΑΣ
ΓΡΑΦΕΙΟ ΠΡΟΕΔΡΟΥ ΠΕΡΙΦΕΡΕΙΑΚΟΥ
ΣΥΜΒΟΥΛΙΟΥ**

ΑΝΑΡΤΗΤΕΑ ΣΤΟ ΔΙΑΔΙΚΤΥΟ

ΠΑΤΡΑ, 4 Μαΐου 2020

Αρ. Πρωτ. 94721/219

Ταχ.Δ/νση : ΝΕΟ Πατρών-Αθηνών 32
τ.κ. 264 41 ΠΑΤΡΑ
Πληροφορίες : Β. Μολφέση
Τηλέφωνο : 2613 613537, 536
FAX : 2613613538
Email : grammateia.ps.pde@pde.gov.gr

ΠΡΟΣ:

1. Γραφείο Περιφερειάρχη
2. Αυτοτελή Δ/νση Πολιτικής Προστασίας

ΚΟΙΝ.:

1. Εκτελεστικό Γραμματέα Περιφέρειας Δυτικής Ελλάδας

ΘΕΜΑ: Διαβίβαση της αριθμ. **71/28-04-2020** απόφασης του Περιφερειακού Συμβουλίου

ΣΧΕΤ: Η υπ' αριθμ. 94417/1734/22-04-2020 εισήγηση του Περιφερειάρχη Δυτικής Ελλάδας κ. Φαρμάκη Νεκτάρου.

Σας διαβιβάζουμε την υπ. αριθμ. **71/28-04-2020** απόφαση του Περιφερειακού Συμβουλίου Δυτικής Ελλάδας με θέμα «**Τροποποίηση του Σχεδίου Αντιμετώπισης Εκτάκτων Αναγκών και Άμεσης/Βραχείας Διαχείρισης των Συνεπειών από την Εκδήλωση Σεισμών της Περιφέρειας Δυτικής Ελλάδας για το έτος 2020, μετά την 1η Έκδοση του Γενικού Σχεδίου από τη Γ.Γ.Π.Π το Φεβρουάριο 2020 με την κωδική ονομασία «ΕΓΚΕΛΑΔΟΣ», στα πλαίσια του Γενικού Σχεδίου Πολιτικής Προστασίας με τη συνθηματική λέξη «Ξενοκράτης»**» και παρακαλούμε για τις περαιτέρω δικές σας ενέργειες.

**Ο ΠΡΟΕΔΡΟΣ
ΠΕΡΙΦΕΡΕΙΑΚΟΥ ΣΥΜΒΟΥΛΙΟΥ ΔΥΤΙΚΗΣ
ΕΛΛΑΔΑΣ**

ΠΑΠΑΔΟΠΟΥΛΟΣ ΠΑΝΑΓΙΩΤΗΣ

Ακολουθεί απόφαση του Περιφερειακού Συμβουλίου



**ΕΛΛΗΝΙΚΗ ΔΗΜΟΚΡΑΤΙΑ
ΠΕΡΙΦΕΡΕΙΑ ΔΥΤΙΚΗΣ ΕΛΛΑΔΑΣ
ΓΡΑΦΕΙΟ ΠΡΟΕΔΡΟΥ ΠΕΡΙΦΕΡΕΙΑΚΟΥ ΣΥΜΒΟΥΛΙΟΥ**

**8^η ΣΥΝΕΔΡΙΑΣΗ
ΠΕΡΙΦΕΡΕΙΑΚΟΥ ΣΥΜΒΟΥΛΙΟΥ ΔΥΤΙΚΗΣ ΕΛΛΑΔΑΣ**

ΠΡΑΚΤΙΚΟ 8^ο

Στην Πάτρα σήμερα την 28/04/2020, ημέρα Τρίτη και ώρα 15.00' συνήλθε σε Συνεδρίαση, μέσω τηλεδιάσκεψης σύμφωνα με το άρθρο 10 της από 11.3.2020 ΠΝΠ (ΦΕΚ Α 55/11.3.2020), το Περιφερειακό Συμβούλιο Δυτικής Ελλάδας, ύστερα από την υπ' αριθ. πρωτ. 94727/220/22-04-2020 γραπτή πρόσκληση του Προέδρου του η οποία εκδόθηκε νομότυπα και δόθηκε σε όλους τους κ.κ. Περιφερειακούς Συμβούλους, σύμφωνα με τις διατάξεις του Ν.3852/2010 (άρθρ.167 παρ. 2).

Στη Συνεδρίαση παρευρέθησαν επί του συνόλου πενήντα ενός (51) μελών, τα παρακάτω μέλη :

1. ΠΑΠΑΔΟΠΟΥΛΟΣ ΠΑΝΑΓΙΩΤΗΣ- Πρόεδρος
2. ΔΡΙΒΙΛΑΣ ΔΗΜΗΤΡΙΟΣ- Αντιπρόεδρος
3. ΓΡΙΝΟΥ ΕΥΘΥΜΙΑ - Γραμματέας
4. ΑΓΓΕΛΟΠΟΥΛΟΣ ΓΕΩΡΓΙΟΣ
5. ΑΓΓΕΛΟΠΟΥΛΟΥ ΑΝΑΣΤΑΣΙΑ
6. ΑΘΑΝΑΣΟΠΟΥΛΟΣ ΤΡΥΦΩΝ
7. ΑΝΑΣΤΑΣΟΠΟΥΛΟΥ ΖΩΗ
8. ΑΝΔΡΙΚΟΠΟΥΛΟΣ ΠΑΝΑΓΙΩΤΗΣ
9. ΒΑΣΙΛΟΠΟΥΛΟΣ ΘΕΟΔΩΡΟΣ
10. ΒΛΑΧΟΣ ΣΑΒΒΑΣ
11. ΒΟΥΛΓΑΡΗ - ΠΟΛΟΝΥΦΗ ΑΜΑΛΙΑ
12. ΓΕΩΡΓΑΚΟΠΟΥΛΟΥ-ΜΠΑΣΤΑ ΔΗΜΗΤΡΑ
13. ΓΙΑΝΝΟΠΟΥΛΟΣ ΒΑΣΙΛΕΙΟΣ
14. ΓΟΥΔΑΣ ΜΙΧΑΗΛ
15. ΔΗΜΗΤΡΟΓΙΑΝΝΗΣ ΛΑΜΠΡΟΣ
16. ΖΑΪΜΗΣ ΦΩΚΙΩΝ
17. ΚΑΠΛΑΝΗΣ ΔΙΟΝΥΣΙΟΣ
18. ΚΑΡΠΕΤΑΣ ΚΩΝΣΤΑΝΤΙΝΟΣ
19. ΚΑΤΣΑΡΗ-ΜΑΥΡΑΓΑΝΗ ΚΩΝΣΤΑΝΤΟΥΛΑ
20. ΚΑΤΣΙΚΟΠΟΥΛΟΣ ΔΗΜΗΤΡΙΟΣ
21. ΚΑΤΣΙΦΑΡΑΣ ΑΠΟΣΤΟΛΟΣ

22. ΚΑΤΣΟΥΓΚΡΑΚΗΣ ΝΙΚΟΛΑΟΣ
23. ΚΟΝΤΗΣ ΚΩΝΣΤΑΝΤΙΝΟΣ
24. ΚΟΝΤΟΓΙΑΝΝΗΣ ΓΕΩΡΓΙΟΣ
25. ΚΟΡΟΒΕΣΗΣ ΝΙΚΟΛΑΟΣ
26. ΚΟΣΙΝΑΣ ΧΡΗΣΤΟΣ
27. ΚΟΥΣΚΟΥΡΗ ΑΘΑΝΑΣΙΑ
28. ΚΟΥΣΤΑΣ ΚΩΝΣΤΑΝΤΙΝΟΣ
29. ΚΩΣΤΑΚΟΠΟΥΛΟΣ ΧΡΗΣΤΟΣ
30. ΛΥΤΡΑΣ ΙΩΑΝΝΗΣ
31. ΜΑΥΡΟΜΜΑΤΗΣ ΑΘΑΝΑΣΙΟΣ
32. ΜΗΤΡΟΠΟΥΛΟΣ ΚΩΝΣΤΑΝΤΙΝΟΣ
33. ΜΠΑΛΑΜΠΑΝΗΣ ΝΙΚΟΛΑΟΣ
34. ΜΠΙΛΙΑ ΜΑΡΙΑ
35. ΜΠΙΛΙΡΗΣ ΧΡΗΣΤΟΣ
36. ΜΠΟΝΑΝΟΣ ΧΑΡΑΛΑΜΠΟΣ
37. ΜΠΡΑΜΟΣ ΠΑΝΑΓΙΩΤΗΣ
38. ΜΩΡΑΪΤΗΣ ΝΙΚΟΛΑΟΣ
39. ΝΙΚΟΛΑΚΟΠΟΥΛΟΣ ΑΝΔΡΕΑΣ
40. ΝΙΚΟΛΑΚΟΠΟΥΛΟΣ ΔΗΜΗΤΡΙΟΣ
41. ΠΑΠΑΚΩΝΣΤΑΝΤΙΝΟΥ ΚΩΝΣΤΑΝΤΙΝΟΣ
42. ΣΑΚΕΛΛΑΡΟΠΟΥΛΟΣ ΠΑΝΑΓΙΩΤΗΣ
43. ΣΑΛΜΑ ΜΑΡΙΑ
44. ΣΚΙΑΔΑΡΕΣΗΣ ΣΠΥΡΙΔΩΝ
45. ΣΠΗΛΙΟΠΟΥΛΟΣ ΚΩΝΣΤΑΝΤΙΝΟΣ
46. ΣΩΖΟΣ ΒΑΣΙΛΕΙΟΣ
47. ΦΙΛΙΑΣ ΑΝΔΡΕΑΣ
48. ΧΑΛΙΜΟΥΔΡΑ ΑΓΓΕΛΙΚΗ
49. ΧΑΡΟΚΟΠΟΣ ΑΝΤΩΝΙΟΣ
50. ΧΑΤΖΗΛΑΜΠΡΟΥ ΒΑΣΙΛΕΙΟΣ

Στη συνεδρίαση δεν προσήλθε καίτοι προσκλήθηκε το μέλος του Περιφερειακού Συμβουλίου κ. Καραθανασόπουλος Νικόλαος.

Στη συνεδρίαση παρευρέθηκε ο Περιφερειάρχης Δυτικής Ελλάδας κ. Νεκτάριος Φαρμάκης, ο Περιφερειακός Συμπαραστάτης του Πολίτη και της Επιχείρησης κ. Τελώνης Γεώργιος και ο Εκτελεστικός Γραμματέας της Περιφέρειας Δυτικής Ελλάδας κ. Σύρμος Γεώργιος.

Χρέη γραμματέων άσκησαν οι υπάλληλοι της Περιφέρειας Δυτικής Ελλάδας Αγγελοπούλου Γεωργία και Μολφέση Βασιλική.

Αφού διαπιστώθηκε νόμιμη απαρτία, ο Πρόεδρος κηρύσσει την έναρξη της συνεδρίασης.

Αριθ.Αποφ. 71/2020

Στη συνέχεια ο Πρόεδρος έθεσε προς συζήτηση το 3^ο θέμα ημερήσιας διάταξης με τίτλο: «Τροποποίηση του Σχεδίου Αντιμετώπισης Εκτάκτων Αναγκών και Άμεσης/Βραχείας Διαχείρισης των Συνεπειών από την Εκδήλωση Σεισμών της Περιφέρειας Δυτικής Ελλάδας για το έτος 2020, μετά την 1η Έκδοση του Γενικού Σχεδίου από τη Γ.Γ.Π.Π το Φεβρουάριο 2020 με την κωδική ονομασία «ΕΓΚΕΛΑΔΟΣ», στα πλαίσια του Γενικού Σχεδίου Πολιτικής Προστασίας με τη συνθηματική λέξη «Ξενοκράτης» και έδωσε το λόγο στον εισηγητή του Περιφερειάρχη Δυτικής Ελλάδας κ. Νεκτάριο Φαρμάκη, ο οποίος αναφέρθηκε στην υπ. αριθ. 94395/1731/22-04-2020 γραπτή εισήγησή της, λέγοντας τα εξής:

Στις αρχές Φεβρουαρίου 2020, παρουσιάστηκαν από τη Γενική Γραμματεία Πολιτικής Προστασίας τα νέα σχέδια αντιμετώπισης φυσικών καταστροφών, μεταξύ των οποίων και το σχέδιο «Εγκέλαδος», στο οποίο υπάρχει σαφής καθορισμός των δράσεων όλων των εμπλεκόμενων φορέων – ασφαλώς και των Περιφερειών – προκειμένου αφενός να ξεπεραστούν προβλήματα επικάλυψης αρμοδιοτήτων και αφετέρου να καθορίζεται ενιαία δομή στα σχέδια όλων των Περιφερειών.

Πρόκειται, όχι απλά για μία επικαιροποίηση που εντάσσεται στο Γενικό Σχέδιο Πολιτικής Προστασίας με τη συνθηματική λέξη «ΞΕΝΟΚΡΑΤΗΣ» όπως έχει εγκριθεί με την Υ.Α. 1299/2003 (ΦΕΚ 423 Β΄/10-4-2003), αλλά για μία νέα προσπάθεια να ενσωματωθεί η συσσωρευμένη εμπειρία και να αποσαφηνιστούν οι ρόλοι και οι αρμοδιότητες όλων των φορέων, με στόχο τον συνεκτικό σχεδιασμό αντιμετώπισης των φυσικών καταστροφών – εν προκειμένω από σεισμικά φαινόμενα – με στόχο την προστασία της ζωής, της υγείας και της παρουσίας των πολιτών, καθώς και την προστασία του φυσικού περιβάλλοντος.

Για τον λόγο αυτό, φέρνουμε προς ψήφιση την τροποποίηση του σχεδιασμού, όπως αυτός ψηφίστηκε από το Περιφερειακό Συμβούλιο Δυτικής Ελλάδας τον Δεκέμβριο του 2019, προσαρμοσμένο στις ανάγκες και τις προβλέψεις του σχεδίου «Εγκέλαδος», σημειώνοντας εκ νέου ότι η Δυτική Ελλάδα, καθώς συμπεριλαμβάνεται μεταξύ των πιο σεισμογενών περιοχών της χώρας, έχει απόλυτη ανάγκη από έναν ολοκληρωμένο σχεδιασμό, ο οποίος θα προβλέπει και θα περιγράφει με τη μέγιστη δυνατή ευκρίνεια το σύνολο των δυνάμεων, αλλά και των αδυναμιών της περιοχής μας, καθώς και όλα τα βήματα που πρέπει να γίνουν μετά την εκδήλωση ενός σεισμικού φαινομένου, το οποίο είναι απρόβλεπτο και ως εκ τούτου, πάντοτε τρομακτικό για την κοινωνία.

Η Γενική Γραμματεία Πολιτικής Προστασίας, ως φορέας της Κεντρικής Διοίκησης, με κύρια αποστολή το συντονισμό των φορέων που εμπλέκονται σε όλο το φάσμα της διαχείρισης κινδύνων από την εκδήλωση καταστροφών, έχει εκδώσει το υπ' αριθ. πρωτ. 717/30.01.2020 (ΑΔΑ: 6Θ4Φ46ΜΤΛΒ-9ΓΓ) έγγραφο της με θέμα: 1^η Έκδοση του Γενικού Σχεδίου Αντιμετώπισης Εκτάκτων Αναγκών και Άμεσης/Βραχείας Διαχείρισης των Συνεπειών από την Εκδήλωση Σεισμών με την κωδική ονομασία «ΕΓΚΕΛΑΔΟΣ», στα πλαίσια του Γενικού Σχεδίου Πολιτικής Προστασίας με τη συνθηματική λέξη «Ξενοκράτης». Το ανωτέρω έγγραφο περιέχει συντονιστικές οδηγίες σχετικά με την εμπλοκή των φορέων σε δράσεις άμεσης απόκρισης, αντιμετώπισης εκτάκτων αναγκών, καθώς και διαχείρισης των συνεπειών από την εκδήλωση σεισμικών φαινομένων, λαμβάνοντας υπόψη τις τροποποιήσεις που έγιναν στις διοικητικές δομές του κράτους με το Ν.3852/2010 «Νέα Αρχιτεκτονική της Αυτοδιοίκησης και της Αποκεντρωμένης Διοίκησης - Πρόγραμμα Καλλικράτης».

Αναγκαιότητα του Σχεδίου αντιμετώπισης κινδύνων από την εκδήλωση σεισμών της ΠΔΕ:

Στην Ελλάδα απελευθερώνεται το μισό περίπου της ενέργειας που «βγαίνει» από τους σεισμούς όλης της Ευρώπης και οι εκδηλώσεις σεισμικών φαινομένων¹ αποτελούν παράγοντες αυξημένης επικινδυνότητας για τις ανθρώπινες ζωές και τις υποδομές (τόσο λόγω συχνότητας εμφάνισης όσο και λόγω έντασης). Για το λόγο αυτό η Πολιτεία από πολύ νωρίς, προνόησε για την σύσταση φορέα για την Αντισεισμική Πολιτική της Χώρας (ΟΑΣΠ) αλλά και προσδιόρισε τις αρμοδιότητες και τους ειδικότερους φορείς για την αντιμετώπιση των έκτακτων αναγκών που προκαλούν οι σεισμικές καταστροφές, στηριζόμενη στην αξιοποίηση της υπάρχουσας αλλά και της διαρκώς εξελισσόμενης επιστημονικής γνώσης, στη σωστή οργάνωση της διοικητικής μηχανής της και στη βέλτιστη ενεργοποίηση των ελεγκτικών μηχανισμών της.

Η Ελλάδα λοιπόν είναι μία άκρως σειсмоγενής χώρα και το γνωρίζουμε. Και μέσα σε αυτή τη σειсмоγενή χώρα, η Δυτική Ελλάδα είναι μία από τις πιο σειсмоγενείς περιοχές, με συχνές σεισμικές δονήσεις. Γι' αυτό και η Περιφέρεια Δυτικής Ελλάδας μέσω της Αυτοτελούς Διεύθυνσης Πολιτικής Προστασίας και των Τμημάτων της στις οικείες Περιφερειακές Ενότητες, αφενός οφείλει να είναι επιχειρησιακά και οργανωτικά έτοιμη, αφετέρου να διαθέτει επαρκές σχέδιο αντιμετώπισης οποιουδήποτε σεισμικού φαινομένου, μη ξεχνώντας πως οι σεισμοί δεν προβλέπονται, αλλά και ότι προκαλούν πάντοτε τρόμο – πολλές φορές και πανικό – στις οργανωμένες κοινωνίες, ιδιαίτερα στα αστικά κέντρα. Το γεγονός αυτό σημαίνει πως το Σχέδιο Αντιμετώπισης Εκτάκτων Αναγκών και Άμεσης/Βραχείας Διαχείρισης των Συνεπειών από την Εκδήλωση Σεισμών της Περιφέρειας Δυτικής Ελλάδας για το έτος 2020, με την κωδική ονομασία «ΕΓΚΕΛΛΑΔΟΣ», στα πλαίσια του Γενικού Σχεδίου Πολιτικής Προστασίας με τη συνθηματική λέξη «Ξενοκράτης», οφείλει πέραν των άλλων, να λαμβάνει υπόψη του και τον παράγοντα της ψυχολογίας των πολιτών, όταν αυτοί βρίσκονται αντιμέτωποι με το φυσικό φαινόμενο, πολλαπλασιάζοντας τον βαθμό δυσκολίας στις προσπάθειες αντιμετώπισης.

Ο Σχεδιασμός της Δυτικής Ελλάδας στηρίζεται πάνω στην εμπειρία του παρελθόντος. Εμπειρία, ωστόσο, όλα τα νεότερα στοιχεία, αναπροσαρμόζει τις ανάγκες και τις απαιτήσεις και αποδίδει πολύ μεγάλη σημασία, αφενός στην ορθή ενημέρωση των πολιτών, αφετέρου στον καλύτερο δυνατό συντονισμό όλων των κρατικών και αυτοδιοικητικών φορέων, των σωμάτων ασφαλείας και των εθελοντικών οργανώσεων.

Διαθέτοντας πλέον πολύ καλά τη γνώση ότι δεν υπάρχει «άτρωτη σεισμικά πολιτεία», η Περιφέρεια Δυτικής Ελλάδας, έχει καταρτίσει ένα ολοκληρωμένο επιχειρησιακό σχέδιο ετοιμότητας, διαχείρισης και αντιμετώπισης φυσικής καταστροφής από σεισμό.

Επίσης, γνωρίζουμε ότι πρόκειται για έναν ακόμα σχεδιασμό, ο οποίος πρέπει να είναι δυναμικός και εξελισσόμενος, τροποποιούμενος διαρκώς με βάση τις δυνατότητες και τις αδυναμίες που υπάρχουν ή ανακύπτουν, καθώς επίσης και άλλες περιβαλλοντικές παραμέτρους ή φυσικά φαινόμενα που μπορεί να επηρεάσουν μία περιοχή στην περίπτωση σεισμικών φαινομένων. Για παράδειγμα, η αποσάθρωση εδαφών λόγω πυρκαγιών, συνιστά έναν ακόμα επιβαρυντικό παράγοντα σε περίπτωση σεισμού, που οφείλουμε να λαμβάνουμε υπόψη μας.

Τέλος, αν και αφορά ένα διαφορετικό «κεφάλαιο», η Περιφέρεια Δυτικής Ελλάδας, αποδίδει ιδιαίτερη έμφαση στον προσεισμικό έλεγχο και τις αντοχές των κτιρίων της περιοχής. Το συγκεκριμένο κεφάλαιο δεν αφορά την αντιμετώπιση, αλλά έχει άμεση σχέση με την αντισεισμική θωράκιση της περιοχής μας, κάτι που αποτελεί προτεραιότητα για την παρούσα περιφερειακή Αρχή και στον τομέα αυτό θα δοθεί ιδιαίτερη βαρύτητα, μέσα από πρωτοβουλίες που θα αναλάβουμε.

Έχοντας υπόψη όλα τα ανωτέρω καθώς και:

- Τις διατάξεις του Ν. 3013/2002 (ΦΕΚ 102 Α') «Περί αναβάθμισης Πολιτικής Προστασίας και λοιπές διατάξεις», όπως έχει τροποποιηθεί και ισχύει.
- Το Νόμο 4662/07-02-2020 «Εθνικός Μηχανισμός Διαχείρισης Κρίσεων και Αντιμετώπισης Κινδύνων, Αναδιάρθρωση της Γενικής Γραμματείας Πολιτικής Προστασίας, Αναβάθμιση Εθελοντισμού Πολιτικής Προστασίας, Αναδιοργάνωση του Πυροσβεστικού Σώματος και άλλες διατάξεις» (ΦΕΚ 27 Α'/07.02.2020)
- Το Γενικό Σχέδιο Πολιτικής Προστασίας με τη συνθηματική λέξη «ΞΕΝΟΚΡΑΤΗΣ» όπως έχει εγκριθεί με την Υ.Α. 1299/2003 (ΦΕΚ 423 Β'/10-4-2003)

¹ και συνοδά φαινόμενα: (ρευστοποίηση του εδάφους, καταπτώσεις βράχων, οι συνσεισμικές κατολισθήσεις κλπ)

- Το υπ' αριθ. πρωτ. 717/30.01.2020 (ΑΔΑ: 6Θ4Φ46ΜΤΛΒ-9ΓΓ) έγγραφο της Γ.Γ.Π.Π με θέμα: 1^η Έκδοση του Γενικού Σχεδίου Αντιμετώπισης Εκτάκτων Αναγκών και Άμεσης/Βραχείας Διαχείρισης των Συνεπειών από την Εκδήλωση Σεισμών με την κωδική ονομασία «ΕΓΚΕΛΑΔΟΣ», στα πλαίσια του Γενικού Σχεδίου Πολιτικής Προστασίας με τη συνθηματική λέξη «Ξενοκράτης»
- Τις διατάξεις της § ΙΙ.θ του άρθρου 186 του Ν.3852/2010 (ΦΕΚ 87 Α') «Νέα Αρχιτεκτονική της Αυτοδιοίκησης και της Αποκεντρωμένης Διοίκησης – Πρόγραμμα Καλλικράτης»
- Τις διατάξεις του άρθρου 29 του Π.Δ 132/2010, όπως ισχύει μετά την «Τροποποίηση Οργανισμού Π.Δ.Ε. (ΦΕΚ 4309/τ.Β'/30.12.2016)»
- Την υπ' αριθ. 195/23.12.2019 Απόφαση Περιφερειακού Συμβουλίου Π.Δ.Ε σχετικά με το «Σχέδιο Αντιμετώπισης Κινδύνων από την εκδήλωση σεισμών της Περιφέρειας Δυτικής Ελλάδας για το έτος 2020»
- Την υπ' αρ. 1562/2018 (ΑΔΑ: 6ΕΕ77Λ6-ΤΟΝ) απόφαση της Οικονομικής Επιτροπής ΠΔΕ με θέμα «Έγκριση αποζημίωσης χρήσης μηχανημάτων έργου σε έκτακτες ανάγκες»
- Την υπ' αρ. 126/11.02.2020 (ΑΔΑ: 60ΘΗ7Λ6-ΡΛΛ) απόφαση της Οικονομικής Επιτροπής ΠΔΕ με θέμα «Έγκριση - Επικαιροποίηση μητρώου εργοληπτών»
- Την υπ' αρ. 27/2020 απόφαση της Εκτελεστικής Επιτροπής ΠΔΕ

Εισηγούμεστε

Την τροποποίηση του Σχεδίου Αντιμετώπισης Εκτάκτων Αναγκών και Άμεσης/Βραχείας Διαχείρισης των Συνεπειών από την Εκδήλωση Σεισμών της Περιφέρειας Δυτικής Ελλάδας για το έτος 2020, μετά την 1^η Έκδοση του Γενικού Σχεδίου από τη Γ.Γ.Π.Π το Φεβρουάριο 2020 με την κωδική ονομασία «ΕΓΚΕΛΑΔΟΣ», στα πλαίσια του Γενικού Σχεδίου Πολιτικής Προστασίας με τη συνθηματική λέξη «Ξενοκράτης» το οποίο βρίσκεται σε εναρμόνιση με το αντίστοιχο σχέδιο της Γενικής Γραμματείας Πολιτικής Προστασίας, όπως αυτό ισχύει σήμερα.

Ακολουθεί το πλήρες κείμενο του Σχεδίου Αντιμετώπισης Εκτάκτων Αναγκών και Άμεσης/Βραχείας Διαχείρισης των Συνεπειών από την Εκδήλωση Σεισμών της Περιφέρειας Δυτικής Ελλάδας για το έτος 2020, μετά την 1η Έκδοση του Γενικού Σχεδίου από τη Γ.Γ.Π.Π το Φεβρουάριο 2020 με την κωδική ονομασία «ΕΓΚΕΛΑΔΟΣ», στα πλαίσια του Γενικού Σχεδίου Πολιτικής Προστασίας με τη συνθηματική λέξη «Ξενοκράτης», το οποίο βρίσκεται σε εναρμόνιση με το αντίστοιχο σχέδιο της Γενικής Γραμματείας Πολιτικής Προστασίας, όπως αυτό ισχύει σήμερα.



ΠΕΡΙΦΕΡΕΙΑ ΔΥΤΙΚΗΣ ΕΛΛΑΔΑΣ
ΑΥΤΟΤΕΛΗΣ ΔΙΕΥΘΥΝΣΗ ΠΟΛΙΤΙΚΗΣ ΠΡΟΣΤΑΣΙΑΣ



ΣΧΕΔΙΟ ΑΝΤΙΜΕΤΩΠΙΣΗΣ ΚΙΝΔΥΝΩΝ
ΑΠΟ ΤΗΝ ΕΚΔΗΛΩΣΗ ΣΕΙΣΜΩΝ
2020

ΣΧΕΔΙΟ "ΞΕΝΟΚΡΑΤΗΣ"

ΣΧΕΤΙΚΑ:

1. Ο Ν. 3013/2002 (ΦΕΚ 102/τ.Α΄) «Περί αναβάθμισης Πολιτικής Προστασίας και λοιπές διατάξεις».
2. Ο Ν. 4662/2020 (ΦΕΚ 27/τ.Α΄) «Εθνικός Μηχανισμός Αντιμετώπισης Κρίσεων και Αντιμετώπισης Κινδύνων, Αναδιάρθρωση της Γενικής Γραμματείας Πολιτικής Προστασίας, αναβάθμιση συστήματος εθελοντισμού πολιτικής προστασίας, αναδιοργάνωση του Πυροσβεστικού και άλλες διατάξεις».
3. Η Υ.Α. 1299/2003 (ΦΕΚ 423/τ.Β΄) «Έγκριση του από 07-04-2003 Γενικού Σχεδίου Πολιτικής Προστασίας με τη συνθηματική λέξη ΞΕΝΟΚΡΑΤΗΣ»² όπως αναθεωρήθηκε με την Υ.Α. 3384/2006 (ΦΕΚ 776/τ.Β΄) «Ειδικό Σχέδιο «Διαχείριση Ανθρώπινων Απωλειών».
4. Οι διατάξεις του άρθρου 186 (παρ. Θ) του Ν.3852/2010 (ΦΕΚ 87/τ.Α΄) «Νέα Αρχιτεκτονική της Αυτοδιοίκησης και της Αποκεντρωμένης Διοίκησης – Πρόγραμμα Καλλικράτης».
5. Ο Οργανισμός Εσωτερικής Υπηρεσίας (Ο.Ε.Υ.) της Περιφέρειας Δυτικής Ελλάδας (ΦΕΚ4309/τ.Β΄/30.12.2016) όπως έχει τροποποιηθεί και ισχύει και ειδικότερα το Άρθρο 29 περί αρμοδιοτήτων της Αυτοτελούς Δ/σης Πολιτικής Προστασίας.
6. Η υπ' αρ. πρωτ. 717/30-01-2020 (ΑΔΑ:6Θ4Φ46ΜΤΛΒ-9ΓΓ) 1^η Έκδοση του Γενικού Σχεδίου Αντιμετώπισης Έκτακτων Αναγκών και Άμεσης/Βραχείας Διαχείρισης των Συνεπειών από την Εκδήλωση Σεισμών με την κωδική ονομασία «Εγκέλαδος», στα πλαίσια του Γενικού Σχεδίου Πολιτικής Προστασίας με τη συνθηματική λέξη «Ξενοκράτης» της Γ.Γ.Π.Π.³

² Ο σκοπός του Γενικού Σχεδίου με τη συνθηματική λέξη «Ξενοκράτης» είναι η διαμόρφωση ενός συστήματος αποτελεσματικής αντιμετώπισης καταστροφικών φαινομένων για την προστασία της ζωής, της υγείας και της περιουσίας των πολιτών, καθώς και η προστασία του φυσικού περιβάλλοντος.

³ Σύμφωνα με την 766/99 Γνωμοδότηση του ΝΣΚ, η οποία έγινε αποδεκτή από τον τότε αρμόδιο Υπουργό Π.Ε.Χ.Ω.Δ.Ε., ο ΟΑΣΠ διατηρεί την ευθύνη για την αντισεισμική θωράκιση της χώρας, ενώ η ΓΓΠΠ έχει αφενός μεν την ευθύνη του σχεδιασμού, της οργάνωσης και του συντονισμού της πολιτικής της χώρας σε θέματα πρόληψης και εξασφάλισης της ετοιμότητας της χώρας για την αντιμετώπιση καταστροφών (από οποιαδήποτε αιτία και όχι μόνον από σεισμούς), περαιτέρω δε έχει την ευθύνη και αρμοδιότητα για την διάθεση των μέσων, το συντονισμό του έργου της πολιτικής προστασίας κατά τη διάρκεια της καταστροφής και το συντονισμό της διάθεσης της επιστημονικής ή υλικής βοήθειας από άλλες χώρες για την αντιμετώπιση καταστροφών. Επίσης, η ΓΓΠΠ, ως προκείμενο όργανο συνεργάζεται με τους διάφορους φορείς, μεταξύ των οποίων και ο ΟΑΣΠ, μετά την διεξαγωγή από αυτούς ερευνών, αξιοποιεί τα πορίσματα και τις προτάσεις των φορέων αυτών και τα ενσωματώνει στη γενικότερη στρατηγική της πολιτικής προστασίας και περαιτέρω αναθέτει στους φορείς αυτούς επιμέρους θέματα και συντονίζει τη δράση τους κατά τη διάρκεια της αντιμετώπισης του φαινομένου. Επίσης, η ΓΓΠΠ συντονίζει τη διαχείριση εκτάκτων αναγκών που προκύπτουν από σεισμούς.

Περιεχόμενα

ΜΕΡΟΣ 1 - ΕΙΣΑΓΩΓΗ.....	11
1.1 Ιστορικό σύνταξης	11
1.2 Χαρακτηρισμός βαθμού ασφαλείας:	11
1.3 Πίνακας Διανομής	11
1.4 Έναρξη ισχύος και εξουσιοδότηση εφαρμογής του Σχεδίου.....	11
1.5 Οδηγίες για την ενεργοποίηση και εφαρμογή του Σχεδίου	14
ΜΕΡΟΣ 2 – ΣΚΟΠΟΣ / ΣΤΟΧΟΙ / ΑΝΑΛΥΣΗ ΚΙΝΔΥΝΟΥ / ΙΔΕΑ ΕΠΙΧΕΙΡΗΣΕΩΝ	16
2.1 Σκοπός	16
2.2 Αντικειμενικοί Στόχοι	16
2.3 Ανάλυση Κινδύνου – Κατάσταση – Παραδοχές – Προϋποθέσεις- Παράμετροι Σχεδιασμού	16
2.3.1 Ανάλυση Κινδύνου	16
2.3.2 Κατάσταση	21
2.3.2 Παραδοχές:	21
2.3.3 Προϋποθέσεις:	21
2.3.4 Παράμετροι Σχεδιασμού:.....	21
2.4 Ιδέα Επιχειρήσεων	22
ΜΕΡΟΣ 3 – ΡΟΛΟΙ ΔΡΑΣΕΙΣ ΚΑΙ ΚΥΡΙΕΣ ΔΡΑΣΕΙΣ ΤΗΣ ΠΕΡΙΦΕΡΕΙΑΣ ΓΙΑ ΤΗΝ ΑΝΤΙΜΕΤΩΠΙΣΗ ΚΙΝΔΥΝΩΝ ΑΠΟ ΤΗΝ ΕΚΔΗΛΩΣΗ ΣΕΙΣΜΩΝ	23
3.1 Προπαρασκευαστικές δράσεις των Περιφερειών	23
3.2 Προπαρασκευαστική σύγκληση Συντονιστικών Οργάνων Πολιτικής Προστασίας (Σ.Ο.Π.Π._ των Περιφερειακών Ενοτήτων για την ετοιμότητα αντιμετώπισης κινδύνων από την εκδήλωση σεισμών	24
3.3 Δράσεις των Περιφερειών για την αντιμετώπιση κινδύνων από σεισμό μετά την εκδήλωση του	26
3.4 Δράσεις των Περιφερειών στην άμεση/βραχεία διαχείριση συνεπειών.....	27
3.5 Σύγκληση Συντονιστικών Οργάνων Πολιτικής Προστασίας (Σ.Ο.Π.Π.) Περιφερειακών Ενοτήτων μετά την εκδήλωση σεισμού, για την αντιμετώπιση εκτάκτων αναγκών και την άμεση/βραχεία διαχείριση των συνεπειών.....	29
ΜΕΡΟΣ 4 – ΣΥΣΤΗΜΑ ΚΙΝΗΤΟΠΟΙΗΣΗΣ ΠΟΛΙΤΙΚΗΣ ΠΡΟΣΤΑΣΙΑΣ ΠΕΡΙΦΕΡΕΙΑΣ	30
4.1 Προπαρασκευαστικές δράσεις (Συνήθης Ετοιμότητα – Φάση 1).....	30
4.2 Δράσεις αυξημένης ετοιμότητας εν όψει επαπειλούμενου κινδύνου για την εκδήλωση σεισμών (Αυξημένη Ετοιμότητα - Φάση 2).....	31
4.3 Δράσεις αντιμετώπισης εκτάκτων αναγκών και άμεση/βραχείας διαχείρισης των συνεπειών από την εκδήλωση σεισμών (Άμεση Κινητοποίηση / Επέμβαση - Φάση 3).....	32
4.4 Δράσεις άμεσης αρωγής των πληγέντων και άμεσης/βραχείας αποκατάστασης των συνεπειών της καταστροφής (Αποκατάσταση / Αρωγή – Φάση 4)	34
ΜΕΡΟΣ 5 – ΕΠΙΚΟΙΝΩΝΙΕΣ ΚΑΙ ΡΟΗ ΠΛΗΡΟΦΟΡΙΩΝ	36
5.1 Μέσα επικοινωνίας Περιφέρειας Δυτικής Ελλάδας	36
5.2 Ροή πληροφοριών στην Περιφέρεια Δυτικής Ελλάδας	36
ΜΕΡΟΣ 6 – ΣΥΝΤΟΝΙΣΤΙΚΕΣ ΟΔΗΓΙΕΣ ΥΛΟΠΟΙΗΣΗΣ ΔΡΑΣΕΩΝ ΠΟΛΙΤΙΚΗΣ ΠΡΟΣΤΑΣΙΑΣ	38
6.1 Αυξημένη ετοιμότητα για την αντιμετώπιση κινδύνων από την εκδήλωση σεισμών	38
6.2 Διοίκηση, Έλεγχος & Συντονισμός επιχειρήσεων	39
6.3 Επίσημη ανακοίνωση χαρακτηριστικών σεισμικού φαινομένου	39
6.3.1 Δίκτυο παρακολούθησης σεισμικής δραστηριότητας.....	40

6.4 Αρχική εκτίμηση συνεπειών.....	40
6.5 Επικοινωνίες.....	42
6.6 Κινητοποίηση.....	42
6.6.1 Κινητοποίηση σε τοπικό επίπεδο.....	43
6.6.2 Κινητοποίηση φορέων λειτουργίας και συντήρησης δικτύων και υποδομών στην περιοχή που εκδηλώθηκε ο σεισμός.....	45
6.6.3 Κινητοποίηση σε κεντρικό επίπεδο.....	47
6.7 Επιχειρήσεις Έρευνας, Διάσωσης.....	49
6.8 Άμεση παροχή βοήθειας και υποστήριξη των πληγέντων.....	50
6.8.1 Χώροι καταφυγής πληθυσμού.....	51
6.8.2 Οργάνωση, λειτουργία και διοικητική μέριμνα χώρων άμεσης στέγασης πληγέντων.....	51
6.9 Διακοπή μαθημάτων, λόγων έκτακτων συνθηκών από την εκδήλωση σεισμού.....	53
6.10 Αντιμετώπιση εκτάκτων αναγκών και διαχείριση συνεπειών λόγω επαγομένων φαινομένων.....	53
6.11 Ενεργοποίηση μνημονίου συνεργασίας μεταξύ του Ε.Α.Γ.Μ.Ε. και της Γ.Γ.Π.Π.....	55
6.12 Αποκλιμάκωση.....	56
6.13 Ενημέρωση κοινού για δράσεις που δρομολογούνται για την αντιμετώπιση εκτάκτων αναγκών και την άμεση/βραχεία διαχείριση των συνεπειών από την εκδήλωση σεισμών.....	56
6.14. Λήψη μέτρων διασφάλισης της ποιότητας του πόσιμου νερού.....	57
6.15 Συνεργασία των φορέων συντήρησης του οδικού δικτύου με τους φορείς αποκατάστασης βλαβών δικτύων κοινής ωφέλειας.....	58
6.16 Ενεργοποίηση του Ειδικού Σχεδίου Διαχείρισης Ανθρώπινων Απωλειών (ΣΔΑΑ).....	58
ΜΕΡΟΣ 7 – ΟΡΓΑΝΩΜΕΝΗ ΠΡΟΛΗΠΤΙΚΗ ΑΠΟΜΑΚΡΥΝΣΗ ΠΟΛΙΤΩΝ ΑΠΟ ΤΗΝ ΕΚΔΗΛΩΣΗ ΣΕΙΣΜΩΝ	
.....	60
7.1 Κατευθυντήριες οδηγίες - Σχέδιο δράσης.....	63
7.2 Μνημόνια ενεργειών για την υλοποίηση της δράσης της οργανωμένης απομάκρυνσης πολιτών λόγω εκδήλωσης σεισμών.....	66
ΜΕΡΟΣ 8 – ΥΠΟΣΤΗΡΙΞΗ & ΕΞΕΛΙΞΗ ΣΧΕΔΙΟΥ	67
8.1 Εκπαίδευση.....	67
8.2 Έλεγχος Σχεδίου - Ασκήσεις.....	67
8.2.1 Διενέργεια Ασκήσεων Πολιτικής Προστασίας σε επίπεδο Δήμων και Περιφερειών της χώρας.....	67
8.3 Αναθεώρηση & Επικαιροποίηση Σχεδίου.....	68
8.4 Τήρηση στοιχείων ειδικού φακέλου καταστροφής.....	68
ΜΕΡΟΣ 9 – ΠΕΡΙΒΟΛΗ – ΕΜΦΑΝΙΣΗ ΥΠΑΛΛΗΛΩΝ ΠΟΛΙΤΙΚΗΣ ΠΡΟΣΤΑΣΙΑΣ ΣΕ ΕΠΙΧΕΙΡΗΣΕΙΣ	70
ΜΕΡΟΣ 10 – ΕΓΚΡΙΣΗ ΚΑΙ ΕΝΑΡΞΗ ΙΣΧΥΟΣ ΣΧΕΔΙΟΥ	72
ΠΑΡΑΡΤΗΜΑ Α – ΧΑΡΤΟΓΡΑΦΙΚΟ ΥΛΙΚΟ	73
ΠΑΡΑΡΤΗΜΑ Β – ΜΝΗΜΟΝΙΟ ΕΝΕΡΓΕΙΩΝ	76
Β.1 Μνημόνιο Ενεργειών Περιφερειάρχη ή αρμόδιου Περιφερειάρχη – Υποστήριξη και συντονισμός των Δ/σεων Π.Π. και των Τμημάτων Π.Π. των Π.Ε.....	76
Β.2 Μνημόνιο Ενεργειών Συντονιστικού Οργάνου Πολιτικής Προστασίας (ΣΟΠΠ).....	81
Β.4 Μνημόνιο ενεργειών για τη δράση της οργανωμένης απομάκρυνσης πολιτών.....	84
ΠΑΡΑΡΤΗΜΑ Γ – ΕΠΙΚΟΙΝΩΝΙΑ ΦΟΡΕΩΝ - ΕΘΕΛΟΝΤΙΚΕΣ ΟΡΓΑΝΩΣΕΙΣ ΠΠ - ΜΗΤΡΩΟ ΕΡΓΟΛΗΠΤΩΝ ΓΙΑ ΤΗΝ ΑΝΤΙΜΕΤΩΠΙΣΗ ΕΚΤΑΚΤΩΝ ΑΝΑΓΚΩΝ ΑΝΑ ΠΕΡΙΦΕΡΕΙΑΚΗ ΕΝΟΤΗΤΑ	86

ΜΕΡΟΣ 1 - ΕΙΣΑΓΩΓΗ

1.1 Ιστορικό σύνταξης

Σε εφαρμογή του άρθρου 17 του Ν.3013/2002, που ρυθμίζονται τα σχετικά με την κατάρτιση των σχεδίων πολιτικής προστασίας και τους υπόχρεους, προς τούτο, αρμόδιους κεντρικούς και περιφερειακούς φορείς και οργανισμούς κοινής ωφέλειας, εκδόθηκε η Υπουργική Απόφαση 1299/7-4-2003 «Έγκριση του από 7.4.2003 Γενικού Σχεδίου Πολιτικής Προστασίας με τη συνθηματική λέξη ΞΕΝΟΚΡΑΤΗΣ» (ΦΕΚ 423/τ.Β'/2003).

Η «1^η έκδοση του Γενικού Σχεδίου Αντιμετώπισης Εκτάκτων Αναγκών και Άμεσης/Βραχείας Διαχείρισης των Συνεπειών από την Εκδήλωση Σεισμών με την κωδική ονομασία ΕΓΚΕΛΛΑΔΟΣ, στα πλαίσια του Γενικού Σχεδίου Πολιτικής Προστασίας με τη συνθηματική λέξη ΞΕΝΟΚΡΑΤΗΣ» με αρ. πρωτ. 717/30-01-2020 της Δ/σης Σχεδιασμού & Αντιμετώπισης Εκτάκτων Αναγκών της Γενικής Γραμματείας Πολιτικής Προστασίας (ΑΔΑ:6Θ4Φ46ΜΤΛΒ-9ΓΓ) συντάχθηκε στα πλαίσια εφαρμογής της ανωτέρω ΥΑ 1299/07-04-2003 έγκρισης Υπουργού Εσωτερικών Δημόσιας Διοίκησης & Αποκέντρωσης του Γενικού Σχεδίου Πολιτικής Προστασίας «Ξενοκράτης» (ΦΕΚ 423/τ.Β'/2003) και αποτελεί το Γενικό Σχέδιο Αντιμετώπισης Εκτάκτων Αναγκών και Άμεσης/Βραχείας Διαχείρισης των Συνεπειών από την Εκδήλωση Σεισμών.

1.2 Χαρακτηρισμός βαθμού ασφαλείας:

ΑΔΙΑΒΑΘΜΗΤΟ

1.3 Πίνακας Διανομής

Η «1^η έκδοση του Γενικού Σχεδίου Αντιμετώπισης Εκτάκτων Αναγκών και Άμεσης/Βραχείας Διαχείρισης των Συνεπειών από την Εκδήλωση Σεισμών με την κωδική ονομασία ΕΓΚΕΛΛΑΔΟΣ, στα πλαίσια του Γενικού Σχεδίου Πολιτικής Προστασίας με τη συνθηματική λέξη ΞΕΝΟΚΡΑΤΗΣ» με αρ. πρωτ. 717/30-01-2020 της Δ/σης Σχεδιασμού & Αντιμετώπισης Εκτάκτων Αναγκών της Γενικής Γραμματείας Πολιτικής Προστασίας (ΑΔΑ:6Θ4Φ46ΜΤΛΒ-9ΓΓ) έχει διανεμηθεί σύμφωνα με το Ε Παράρτημα του.

1.4 Έναρξη ισχύος και εξουσιοδότηση εφαρμογής του Σχεδίου

Η ημερομηνία έναρξης ισχύος του Σχεδίου (1^η έκδοση) ΕΓΚΕΛΛΑΔΟΣ ορίζεται **η ημερομηνία έγκρισης του από το Περιφερειακό Συμβούλιο Δυτικής Ελλάδας.**

Το Σχέδιο ΕΓΚΕΛΛΑΔΟΣ συντάχθηκε στο πλαίσιο εφαρμογής της ΥΑ 1299/07-04-2003 έγκρισης Υπουργού ΕΣΔΔΑ του Γενικού Σχεδίου Πολιτικής Προστασίας «Ξενοκράτης» (ΦΕΚ 423/τ.Β'), αποτελεί το Γενικό Σχέδιο Αντιμετώπισης Εκτάκτων Αναγκών και Άμεσης/Βραχείας Διαχείρισης

των Συνεπειών από την Εκδήλωση Σεισμών.

Οδηγίες για τη σύνταξη σχεδίων των Περιφερειών σε εναρμόνιση με την 1^η Έκδοσης του Σχεδίου ΕΓΚΕΛΑΔΟΣ, στο πλαίσιο εφαρμογής του άρθρου 174 του Ν.3852/2010 και του σχεδιασμού των Δήμων, στο πλαίσιο εφαρμογής του άρθρου 63 του Ν.3852/2010, δίνονται στο Μέρος XV της 1^{ης} Έκδοσης του Σχεδίου ΕΓΚΕΛΑΔΟΣ. Ειδικότερα, για τις Αποκεντρωμένες Διοικήσεις της χώρας, οι Δ/νσεις Πολιτικής Προστασίας δρομολογούν δράσεις, όπως αυτές αναφέρονται στο Μέρος VII της 1^{ης} Έκδοσης του Σχεδίου ΕΓΚΕΛΑΔΟΣ. Οδηγίες για τον σχεδιασμό των Αποκεντρωμένων Διοικήσεων δίνονται στο Μέρος XV της 1^{ης} Έκδοσης του Σχεδίου ΕΓΚΕΛΑΔΟΣ.

Το **Υπουργείο Υποδομών & Μεταφορών**, όπως αυτό αναφέρεται στο Μέρος IV της 1^{ης} Έκδοσης του Σχεδίου ΕΓΚΕΛΑΔΟΣ και έχει προκύψει από το αναφερόμενο ως **Υπουργείο Περιβάλλοντος Χωροταξίας και Δημοσίων Έργων (ΥΠΕΧΩΔΕ)** που είναι υπόχρεο σχεδίασης σύμφωνα με το Γενικό Σχέδιο Πολιτικής Προστασίας «Ξενοκράτης» (Προσθήκη 2 Παράρτημα Α), κατευθύνει το έργο της αποκατάστασης και συντονίζει τις ενέργειες όλων των φορέων που ασχολούνται με το αντικείμενο της στέγασης και αποκατάστασης των σεισμόπληκτων, καθώς και όλες τις ενέργειες που απαιτούνται μετά από κάθε σεισμικό συμβάν, για τον προσδιορισμό της έκτασης και του μεγέθους των ζημιών σε εθνικό επίπεδο.

Στο πλαίσιο αυτό και λαμβάνοντας υπόψη τον θεσμικό και επιτελικό ρόλο του Υπουργείου Υποδομών & Μεταφορών, κυρίως στην μέσο-μακροπρόθεσμη αποκατάσταση, δεν προκύπτει άμεση υποχρέωση σχεδίασης με βάση την 1^η Έκδοση του Σχεδίου ΕΓΚΕΛΑΔΟΣ. Ωστόσο οφείλει να συμβάλει στην υλοποίηση των δράσεων που αναφέρονται αναλυτικά στο Μέρος IV της 1^{ης} Έκδοσης του Σχεδίου ΕΓΚΕΛΑΔΟΣ με την έκδοση σχετικών κατευθυντηρίων οδηγιών, σχεδίων δράσης, ή/και μνημονίων ενεργειών κατά την κρίση του για τις δρομολόγηση των δράσεων κατά το μέρος που το αφορά και εμπλέκεται, εφόσον συντρέχουν λόγοι.

Το **Υπουργείο Περιβάλλοντος και Ενέργειας**, όπως αυτό αναφέρεται στο Μέρος IV της 1^{ης} Έκδοσης του Σχεδίου ΕΓΚΕΛΑΔΟΣ και έχει προκύψει από το αναφερόμενο ως **Υπουργείο Περιβάλλοντος Χωροταξίας και Δημοσίων Έργων (ΥΠΕΧΩΔΕ)** που είναι υπόχρεο σχεδίασης σύμφωνα με το Γενικό Σχέδιο Πολιτικής Προστασίας «Ξενοκράτης» (Προσθήκη 2 Παράρτημα Α), ασκεί κατά κύριο λόγο επιτελικές / υποστηρικτικές δράσεις στην αντιμετώπιση εκτάκτων αναγκών και την διαχείριση συνεπειών από την εκδήλωση σεισμών.

Στο πλαίσιο αυτό και λαμβάνοντας υπόψη τον νέο θεσμικό και επιτελικό ρόλο του Υπουργείου Περιβάλλοντος και Ενέργειας, δεν προκύπτει άμεση υποχρέωση σχεδίασης με βάση την 1^η Έκδοση του Σχεδίου ΕΓΚΕΛΑΔΟΣ. Ωστόσο οφείλει να συμβάλουν στην υλοποίηση των δράσεων που αναφέρονται αναλυτικά στο Μέρος IV της 1^{ης} Έκδοσης του Σχεδίου ΕΓΚΕΛΑΔΟΣ με την έκδοση σχετικών κατευθυντηρίων οδηγιών, σχεδίων δράσης, ή/και μνημονίων ενεργειών κατά την κρίση του για τις δρομολόγηση των δράσεων κατά το μέρος που το αφορά και εμπλέκεται, εφόσον συντρέχουν λόγοι.

Το **Υπουργείο Ανάπτυξης & Επενδύσεων**, όπως αυτό αναφέρεται στο Μέρος IV της 1^{ης} Έκδοσης του Σχεδίου ΕΓΚΕΛΑΔΟΣ που είναι υπόχρεο σχεδίασης σύμφωνα με το Γενικό Σχέδιο Πολιτικής Προστασίας «Ξενοκράτης» (Προσθήκη 2 Παράρτημα Α) και συγκεκριμένα το αναφερόμενο ως **Υπουργείο Ανάπτυξης**, έχει εκχωρήσει πληθώρα εκτελεστικών αρμοδιοτήτων με σειρά νομοθετικών ρυθμίσεων (υπαγωγή του **Οργανισμού Αντισεισμικού Σχεδιασμού και Προστασίας (ΟΑΣΠ)** στο **Υπουργείο Υποδομών και Μεταφορών** και υπαγωγή του **Εθνικού Αστεροσκοπείου Αθηνών / Γεωδυναμικό Ινστιτούτο στο Υπουργείο Παιδείας, Έρευνας & Θρησκευμάτων**), έχει τροποποιήσει τον οργανισμό του και ασκεί κατά κύριο λόγο επιτελικές / υποστηρικτικές δράσεις στην αντιμετώπιση εκτάκτων αναγκών και την διαχείριση συνεπειών από την

εκδήλωση σεισμών.

Στο πλαίσιο αυτό και λαμβάνοντας υπόψη τον νέο θεσμικό και επιτελικό ρόλο του Υπουργείου Ανάπτυξης & Επενδύσεων, δεν προκύπτει άμεση υποχρέωση σχεδίασης με βάση την 1^η Έκδοση του Σχεδίου ΕΓΚΕΛΑΔΟΣ. Ωστόσο οφείλει να συμβάλει στην υλοποίηση των δράσεων που αναφέρονται αναλυτικά στο Μέρος IV της 1^{ης} Έκδοσης του Σχεδίου ΕΓΚΕΛΑΔΟΣ με την έκδοση σχετικών κατευθυντηρίων οδηγιών, σχεδίων δράσης, ή / και μνημονίων ενεργειών κατά την κρίση του για τη δρομολόγηση των δράσεων κατά το μέρος που το αφορά και εμπλέκεται, εφόσον συντρέχουν λόγοι.

Το **Υπουργείο Υγείας** όπως αυτό αναφέρεται στο **Μέρος IV** της 1^{ης} Έκδοσης του Σχεδίου ΕΓΚΕΛΑΔΟΣ που είναι υπόχρεο σχεδίασης σύμφωνα με το Γενικό Σχέδιο Πολιτικής Προστασίας «Ξενοκράτης» (Προσθήκη 2 Παράρτημα Α) και συγκεκριμένα το αναφερόμενο ως **Υπουργείο Υγείας και Πρόνοιας**, έχει εκχωρήσει εκτελεστικές αρμοδιότητες (**υπαγωγή της Γενικής Γραμματείας Πρόνοιας στο Υπουργείο Εργασίας και Κοινωνικών Υποθέσεων**) και είναι αρμόδιο για τον επιχειρησιακό σχεδιασμό στην αντιμετώπιση εκτάκτων αναγκών και την διαχείριση συνεπειών από την εκδήλωση σεισμών του τομέα υγείας.

Στο πλαίσιο αυτό και λαμβάνοντας υπόψη τον θεσμικό ρόλο του Υπουργείου Υγείας, στο πλαίσιο υλοποίησης την 1^η Έκδοσης του Σχεδίου ΕΓΚΕΛΑΔΟΣ προβαίνει σε κατά την κρίση του ενέργειες για να διασφαλιστεί η συμβατότητα των επιχειρησιακών του σχεδίων με την 1^η Έκδοση του Σχεδίου ΕΓΚΕΛΑΔΟΣ, καθώς και για την έκδοση σχετικών κατευθυντηρίων οδηγιών, σχεδίων δράσης, ή / και μνημονίων ενεργειών κατά την κρίση του για τη δρομολόγηση των δράσεων κατά το μέρος που το αφορά και εμπλέκεται, εφόσον συντρέχουν λόγοι.

Οι λοιποί φορείς της κεντρικής διοίκησης (**Υπουργείο Εθνικής Άμυνας, Υπουργείο Προστασίας του Πολίτη και Υπουργείο Ναυτιλίας και Νησιωτικής Πολιτικής**), όπως αυτοί αναφέρονται στο Μέρος IV της 1^{ης} Έκδοσης του Σχεδίου ΕΓΚΕΛΑΔΟΣ που είναι υπόχρεοι σχεδίασης σύμφωνα με το Γενικό Σχέδιο Πολιτικής Προστασίας «Ξενοκράτης» (Προσθήκη 2 Παράρτημα Α) αναφερόμενοι ως **Υπουργείο Εθνική Άμυνας, Υπουργείο Δημόσιας Τάξης και Υπουργείο Εμπορικής Ναυτιλίας**, προβαίνουν κατά την κρίση τους σε αναθεώρηση του σχεδιασμού τους, εφόσον συντρέχουν λόγοι και συγκεκριμένα:

- Το **ΓΕΕΘΑ** του Υπουργείου Εθνικής Άμυνας, στο πλαίσιο υλοποίησης την 1^η Έκδοση του Σχεδίου ΕΓΚΕΛΑΔΟΣ, προβαίνει σε κατά την κρίση του ενέργειες για τυχόν αναθεώρηση του Σχεδίου ΓΕΕΘΑ / ΞΕΝΟΚΡΑΤΗΣ / ΣΕΙΣΜΟΙ προκειμένου να διασφαλιστεί η συμβατότητά του με την 1^η Έκδοση του Σχεδίου ΕΓΚΕΛΑΔΟΣ.
- Το **Πυροσβεστικό Σώμα** του Υπουργείου Προστασίας του Πολίτη, στο πλαίσιο υλοποίησης της 1^{ης} Έκδοσης του Σχεδίου ΕΓΚΕΛΑΔΟΣ, προβαίνει σε κατά την κρίση του ενέργειες για να διασφαλιστεί η συμβατότητα των επιχειρησιακών του σχεδίων με την 1^η Έκδοση του Σχεδίου ΕΓΚΕΛΑΔΟΣ.
- Η **Ελληνική Αστυνομία** του Υπουργείου Προστασίας του Πολίτη, στο πλαίσιο υλοποίησης της 1^{ης} Έκδοσης του Σχεδίου ΕΓΚΕΛΑΔΟΣ προβαίνει σε κατά την κρίση της ενέργειες για τυχόν αναθεώρηση του εγκεκριμένου σχεδίου της, προκειμένου να διασφαλιστεί η συμβατότητά του με την 1^η Έκδοση του Σχεδίου ΕΓΚΕΛΑΔΟΣ.
- Το **Λιμενικό Σώμα – Ελληνική Ακτοφυλακή** του Υπουργείου Ναυτιλίας και Νησιωτικής Πολιτικής προβαίνει σε κατά την κρίση του ενέργειες για να διασφαλιστεί η συμβατότητα των επιχειρησιακών του σχεδίων με την 1^η Έκδοση του Σχεδίου ΕΓΚΕΛΑΔΟΣ.

Οι φορείς της κεντρικής διοίκησης, όπως αυτοί αναφέρονται στο Μέρος IV της 1^{ης} Έκδοσης του Σχεδίου ΕΓΚΕΛΑΔΟΣ που δεν είναι υπόχρεοι σχεδίασης σύμφωνα με το Γενικό Σχέδιο Πολιτικής

Προστασίας «Ξενοκράτης», και συγκεκριμένα:

- Το Υπουργείο Παιδείας, Έρευνας & Θρησκευμάτων
- Το Υπουργείο Πολιτισμού & Αθλητισμού
- Το Υπουργείο Εσωτερικών
- Η Προεδρία της Κυβέρνησης
- Το Υπουργείο Εργασίας και Κοινωνικών Υποθέσεων

οφείλουν να συμβάλουν στην υλοποίηση της 1^{ης} Έκδοσης του Σχεδίου ΕΓΚΕΛΑΔΟΣ με την ενημέρωση του εμπλεκόμενου προσωπικού τους και την έκδοση κατευθυντηρίων οδηγιών, σχεδίων δράσης, ή / και μνημονίων ενεργειών κατά την κρίση τους για τη δρομολόγηση των δράσεων κατά το μέρος που τους αφορά και εμπλέκονται

Τέλος οι Διοικήσεις των ακόλουθων φορέων, εταιρειών και οργανισμών **ΕΑΓΜΕ, ΔΕΛΔΗΕ Α.Ε., ΟΣΕ Α.Ε., ΕΕΣΣΤΥ. Α.Ε., ΑΔΜΗΕ Α.Ε., ΔΕΗ Α.Ε., Ένωση Δημοτικών Επιχειρήσεων Ύδρευσης και Αποχέτευσης (ΕΔΕΥΑ), ΤΡΑΙΝΟΣΕ Α.Ε., ΠΡΟΑΣΤΙΑΚΟΣ Α.Ε. , ΕΥΔΑΠ Α.Ε., ΕΛ.Γ.Α., ΕΥΑΘ Α.Ε., Ο.Α.Σ.Α., Ο.Α.Σ.Θ., ΑΤΤΙΚΟ ΜΕΤΡΟ Α.Ε., ΣΤΑ.ΣΥ Α.Ε., Ο.ΣΥ. Α.Ε., ΕΓΝΑΤΙΑ ΟΔΟΣ Α.Ε., ΑΤΤΙΚΕΣ ΔΙΑΔΡΟΜΕΣ Α.Ε., Ολυμπία Οδός Λειτουργία Α.Ε., Μορέας Α.Ε., Νέα Οδός Α.Ε., Αυτοκινητόδρομος Αιγαίου Α.Ε., Αυτοκινητόδρομος Κεντρικής Ελλάδας Α.Ε., Ιονία Οδός Α.Ε., FRAPORT Greece, ΔΙΕΘΝΕΣ ΑΕΡΟΔΡΟΜΙΟ ΑΘΗΝΩΝ «ΕΛ. ΒΕΝΙΖΕΛΟΣ», στις οποίες αποστάλθηκε η 1^η Έκδοση του Σχεδίου ΕΓΚΕΛΑΔΟΣ, ζητήθηκε να διαβιβάσουν αντίγραφο του σε όλες τις αρμόδιες οργανικές τους μονάδες που δρομολογούν δράσεις σύμφωνα με τα όσα αναφέρονται στο παρόν και να προβούν στην έκδοση, κατά την κρίση τους, σχετικών οδηγιών, κατά το μέρος που τις αφορά και εμπλέκονται, εφόσον συντρέχουν λόγοι.**

Οι σχετικές διαταγές, κατευθυντήριες οδηγίες, σχέδια δράσης ή σχέδια και μνημόνια ενεργειών, που εκδίδονται στο πλαίσιο εφαρμογής του παρόντος σχεδίου, εγκρίνονται από τις διοικήσεις τους.

1.5 Οδηγίες για την ενεργοποίηση και εφαρμογή του Σχεδίου

Το Γενικό Σχέδιο Αντιμετώπισης Εκτάκτων Αναγκών και Διαχείρισης των Συνεπειών από την Εκδήλωση Σεισμών, καθώς και τα αντίστοιχα Σχέδια των Αποκεντρωμένων Διοικήσεων, των Περιφερειών και των Δήμων, ενεργοποιούνται και εφαρμόζονται μετά την επίσημη ενημέρωση των Αποκεντρωμένων Οργάνων Πολιτικής Προστασίας για τις επιπτώσεις από την εκδήλωση σεισμού, τόσο σε τοπικό όσο και περιφερειακό και κεντρικό επίπεδο από τις αρμόδιες κατά τόπους υπηρεσίες της ΕΛ.ΑΣ., οι οποίες αποτελούν θεσμικά τον φορέα επίσημης ενημέρωσης του ΚΕΠΠ/ΓΓΠΠ και των εμπλεκόμενων φορέων για την επικρατούσα κατάσταση στην περιοχή ευθύνης τους μετά από την εκδήλωση σεισμού.

Διευκρινίζεται ότι η έκδοση απόφασης κήρυξης της περιοχής σε Κατάσταση Έκτακτης Ανάγκης Πολιτικής Προστασίας δεν αποτελεί προϋπόθεση ενεργοποίησης και εφαρμογής της 1^{ης} Έκδοσης του Σχεδίου ΕΓΚΕΛΑΔΟΣ.

Επίσης, διευκρινίζεται ότι το Πυροσβεστικό Σώμα, η ΕΛ.ΑΣ. και το ΛΣ-ΕΛΑΚΤ, ως Σώματα Ασφαλείας που διέπονται από ειδικό θεσμικό πλαίσιο και κανονισμούς, η κινητοποίηση και μετακίνηση δυνάμεων στο πλαίσιο της αποστολής τους, καθορίζεται από τον επιχειρησιακό τους σχεδιασμό και τις εκάστοτε αποφάσεις της φυσικής ηγεσίας τους και δεν συνδέεται με αποφάσεις χαρακτηρισμού μιας καταστροφής ή κήρυξης μιας περιοχής σε κατάσταση έκτακτης ανάγκης πολιτικής προστασίας, κατά την έννοια των διατάξεων του Ν.3013/2002.

Το αυτό ισχύει και για τον τομέα υγείας (υγειονομικές μονάδες, ΕΚΑΒ, κλπ), ο οποίος

κινητοποιείται για την παροχή βοήθειας με βάση τον σχεδιασμό του και ανεξαρτήτως των αποφάσεων χαρακτηρισμού μιας καταστροφής ή κήρυξης μιας περιοχής σε κατάσταση έκτακτης ανάγκης πολιτικής προστασίας.

Ως συντονισμός της 1^{ης} Έκδοσης του Σχεδίου ΕΓΚΕΛΑΔΟΣ νοείται η οργάνωση και διατήρηση της συνεργασίας μεταξύ των διαφόρων οργανικών μονάδων μιας υπηρεσίας ή ενός φορέα ή μιας δομής διοίκησης, καθώς και μεταξύ φορέων ή υπηρεσιών ή άλλου εμπλεκόμενου δυναμικού και μέσων πολιτικής προστασίας για την εξασφάλιση ενιαίας και συγχρονισμένης δράσης.

Οι ρόλοι, αρμοδιότητες και κύριες δράσεις των φορέων που εμπλέκονται στην αντιμετώπιση κινδύνων από την εκδήλωση σεισμών, αναφέρονται αναλυτικά ανά φορέα στα Μέρη IV, V, VI και VII της 1^{ης} Έκδοσης του Σχεδίου ΕΓΚΕΛΑΔΟΣ. Οι εμπλεκόμενες οργανικές μονάδες ενός εκάστου φορέα και το ανθρώπινο δυναμικό και τα μέσα που θα κληθούν να τις υλοποιήσουν, καθορίζονται από την οργανωτική του δομή, το θεσμικό πλαίσιο λειτουργίας του και τις κανονιστικές πράξεις της διοίκησής του.

Επισημαίνεται ότι το θεσμικό πλαίσιο αποτελεί τη βάση για την υλοποίηση σειράς δράσεων οι οποίες δύναται να διαφοροποιούνται σε κάθε συμβάν, ανάλογα με τις απαιτήσεις διαχείρισης του καταστροφικού φαινομένου, από τους εμπλεκόμενους φορείς και δεν είναι περιοριστικό όσον αφορά το εύρος των δράσεων αυτών.

ΜΕΡΟΣ 2 – ΣΚΟΠΟΣ / ΣΤΟΧΟΙ / ΑΝΑΛΥΣΗ ΚΙΝΔΥΝΟΥ / ΙΔΕΑ ΕΠΙΧΕΙΡΗΣΕΩΝ

2.1 Σκοπός

Με το Γενικό Σχέδιο Αντιμετώπισης Εκτάκτων Αναγκών και Άμεσης/Βραχείας Διαχείρισης των Συνεπειών από την Εκδήλωση Σεισμών επιδιώκεται η άμεση και συντονισμένη απόκριση των εμπλεκόμενων Φορέων σε Κεντρικό, Περιφερειακό και Τοπικό επίπεδο για την αποτελεσματική αντιμετώπιση εκτάκτων αναγκών από την εκδήλωση σεισμών και την άμεση διαχείριση των συνεπειών τους, δράσεις που αποβλέπουν στην προστασία της ζωής, της υγείας και της περιουσίας των πολιτών, καθώς και στην προστασία του φυσικού περιβάλλοντος, των πλουτοπαραγωγικών πηγών και των υποδομών της χώρας.

Προϋπόθεση για την επίτευξη του σκοπού αυτού είναι η συνέργεια, η συνεργασία και η διαλειτουργικότητα των εμπλεκόμενων Φορέων σε Κεντρικό, Περιφερειακό και Τοπικό επίπεδο.

2.2 Αντικειμενικοί Στόχοι

- Προσδιορισμός ρόλων και αρμοδιοτήτων όλων των εμπλεκόμενων Φορέων σε Κεντρικό, Περιφερειακό και Τοπικό επίπεδο και σε όλες τις φάσεις κινητοποίησης του συστήματος Πολιτικής Προστασίας.
- Δρομολόγηση προπαρασκευαστικών μέτρων και δράσεων πολιτικής προστασίας που συμβάλλουν στην ετοιμότητα του ανθρώπινου δυναμικού και των μέσων για την αντιμετώπιση εκτάκτων αναγκών και την άμεση/βραχεία διαχείριση των συνεπειών από την εκδήλωση σεισμών.
- Συντονισμένη δράση των εμπλεκόμενων Φορέων στην αντιμετώπιση εκτάκτων αναγκών και την άμεση/βραχεία διαχείριση των συνεπειών από την εκδήλωση σεισμών.
- Εναρμόνιση του σχεδιασμού όλων των εμπλεκόμενων φορέων με το παρόν σχέδιο

2.3 Ανάλυση Κινδύνου – Κατάσταση – Παραδοχές – Προϋποθέσεις- Παράμετροι Σχεδιασμού

2.3.1 Ανάλυση Κινδύνου

Ο σεισμός είναι φαινόμενο το οποίο εκδηλώνεται συνήθως χωρίς σαφή προειδοποίηση, δεν μπορεί να αποτραπεί και παρά τη μικρή χρονική διάρκεια του, μπορεί να προκαλέσει μεγάλες υλικές ζημιές στις υποδομές και στον δομικό πλούτο της χώρας με επακόλουθα τραυματισμούς και απώλειες ανθρώπινων ζωών.

Εκδηλώνεται με την μορφή βίαιης κίνηση του εδάφους, ή και την εμφάνιση σεισμικού ρήγματος στην επιφάνεια του εδάφους και εντάσσεται στην κατηγορία των φυσικών καταστροφών. Οι κύριες κατά κανόνα επιπτώσεις που μπορεί να προκληθούν από σεισμό σύμφωνα με το Γενικό Σχέδιο

«Ξενοκράτης» (ΥΑ 1299/7-4-2003 - ΦΕΚ 423Β/2003) είναι καταρρεύσεις κτιρίων, ζημιές σε

κτίρια, εργοστάσια-βιομηχανίες, αρχαιολογικούς χώρους-μουσεία, εγκαταστάσεις παραγωγής ενέργειας και δίκτυα μεταφοράς, διακοπή συγκοινωνιών, αποκλεισμός περιοχών, πυρκαγιές, εγκλωβισμός ατόμων, τραυματισμός και θάνατος πολιτών.

Οι περισσότεροι σεισμοί οφείλονται στις κινήσεις των λιθοσφαιρικών πλακών, και κατά συνέπεια οι ζώνες έντονης σεισμικής δράσης ουσιαστικά ταυτίζονται με τις παρυφές των πλακών.

Ο Ελληνικός χώρος βρίσκεται στα όρια επαφής και σύγκλισης της Ευρασιατικής πλάκας με την Αφρικανική, γι' αυτό και είναι χώρος μεγάλης σεισμικότητας. Η σεισμικότητα ενός τόπου καθορίζεται από τη συχνότητα εμφάνισης των σεισμών και από τα μεγέθη τους. Σύμφωνα με στατιστικά στοιχεία η Ελλάδα, από άποψη σεισμικότητας, κατέχει την πρώτη θέση στη Μεσόγειο και στην Ευρώπη καθώς και την έκτη θέση σε παγκόσμιο επίπεδο.

Τα αποτελέσματα και οι βλάβες που προκαλεί μία σεισμική δόνηση στις κατασκευές εξαρτώνται από διάφορες παραμέτρους όπως το μέγεθος του σεισμού, το βάθος της εστίας, τη θέση του επικέντρου, την απόσταση της εστίας από τον τόπο παρατήρησης, το μέσο διάδοσης των σεισμικών κυμάτων, το έδαφος θεμελίωσης αλλά και από τα ποιοτικά χαρακτηριστικά (τρωτότητα κατασκευής) και από τις ιδιότητες των ίδιων των κατασκευών (Ο.Α.Σ.Π. 2007, Σεισμός-Η γνώση είναι προστασία).

Οι οικονομικές συνέπειες των σεισμών σχετίζονται είτε με τις βλάβες στις κατασκευές είτε με τη διαφοροποίηση των συνθηκών διαβίωσης των πληγέντων. Στην πρώτη περίπτωση εντάσσονται οι επιπτώσεις που αφορούν απώλειες κατοικιών - εργασιακών χώρων ή γενικότερα μέρους της ακίνητης και κινητής (οικιακός εξοπλισμός, αυτοκίνητο) περιουσίας των σεισμοπλήκτων. Στη δεύτερη περίπτωση εντάσσονται οι επιπτώσεις από την αποδιοργάνωση της καθημερινής ζωής.

Ο σεισμός εκτός από τις άμεσες επιπτώσεις έχει ως επακόλουθα την ενεργοποίηση άλλων γεωλογικών φαινομένων όπως η ρευστοποίηση εδαφών, οι καταπτώσεις βράχων, οι εδαφικές διαρρήξεις, οι κατολισθήσεις και τα θαλάσσια κύματα βαρύτητας (τσουνάμι) με εξίσου σοβαρές επιπτώσεις.

Ο σχεδιασμός και η κατασκευή των κτιρίων αλλά και των άλλων τεχνικών έργων ώστε να αντιμετωπίζουν επαρκώς τον σεισμικό κίνδυνο παρέχοντας ασφάλεια στους χρήστες, αποτελεί τον πλέον σημαντικό και κρίσιμο παράγοντα αντισεισμικής προστασίας.

Για το σκοπό αυτό η Πολιτεία έχει θεσπίσει ένα κανονιστικό πλαίσιο υποχρεωτικής εφαρμογής, με βάση το οποίο σχεδιάζονται και κατασκευάζονται τα κτίρια και τα άλλα έργα υποδομής.

Σε αυτό το κανονιστικό πλαίσιο προεξάρχοντα ρόλο έχει ο Εθνικός Αντισεισμικός Κανονισμός (ΕΑΚ), ο οποίος περιλαμβάνει τους κανόνες αντισεισμικού σχεδιασμού των δομημάτων που ικανοποιούν τρεις θεμελιώδεις απαιτήσεις: την αποφυγή της κατάρρευσης, τον περιορισμό των βλαβών και την διασφάλιση της λειτουργίας του δομήματος μετά το σεισμό.

Επιπρόσθετα, για την αντιμετώπιση του θέματος της αποτίμησης της φέρουσας ικανότητας υφιστάμενων δομημάτων και του καθορισμού κανόνων εφαρμογής για τον αντισεισμικό ανασχεδιασμό τους, καθώς και για τις ενδεχόμενες επεμβάσεις, επισκευές ή ενισχύσεις, ο Ο.Α.Σ.Π. έχει συντάξει και θεσμοθετήσει τον «Κανονισμό Επεμβάσεων σε Κτίρια από Οπλισμένο Σκυρόδεμα - ΚΑΝ.ΕΠΕ.» (ΦΕΚ 42/Β/20-01-2012, 1η Αναθεώρηση ΦΕΚ 2187/Β'/2013, 2^η Αναθεώρηση ΦΕΚ 2984/Β'/2017).

Ειδικότερα για την αποκατάσταση πληγέντων από τον σεισμό κτιρίων, ισχύουν οι οικ 4212/Β11/2-10-2013 (Β'2661) και 1455/ΣΤ8/20-02-2014 (Β'455) αποφάσεις του Υπουργείου Υποδομών και Μεταφορών, περί καθορισμού ελαχίστων υποχρεωτικών απαιτήσεων για τη σύνταξη μελετών αποκατάστασης κτιρίων από φέρουσα τοιχοποιία και οπλισμένο σκυρόδεμα αντίστοιχα και την έκδοση των σχετικών αδειών επισκευής.

Βασική παράμετρο του Εθνικού Αντισεισμικού Κανονισμού αποτελούν οι σεισμικές παράμετροι σχεδιασμού, με βάση τις οποίες σχεδιάζονται οι κατασκευές σε κάθε περιοχή. Οι σεισμικές παράμετροι σχεδιασμού των κατασκευών εξαρτώνται από τη σεισμική επικινδυνότητα κάθε περιοχής.

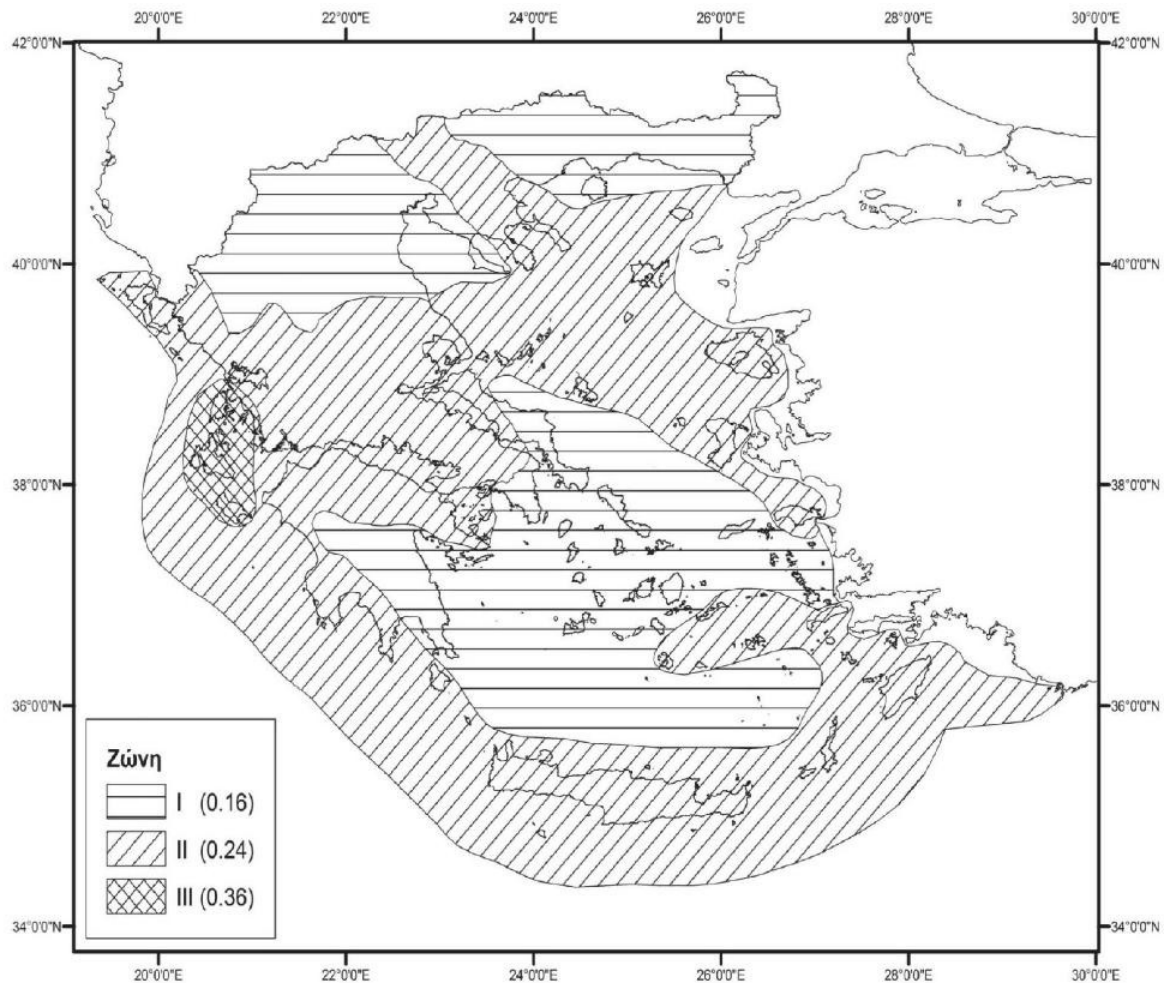

Εικόνα 1 Χάρτης Ζωνών Σεισμικής Επικινδυνότητας της Ελλάδας (ΥΑ Δ17α/115/9/ΦΝ275/7-8-2003,ΦΕΚ 1154/Β).

Σημειώνεται ότι, σύμφωνα με τον Ελληνικό Αντισεισμικό Κανονισμό (ΕΑΚ 2000 – ΥΑ Δ17α/141/3/ΦΝ275/15-12-1999, ΦΕΚ 2184/Α'/1999, όπως έχει τροποποιηθεί και ισχύει) η χώρα υποδιαιρείται σε τρεις Ζώνες Σεισμικής Επικινδυνότητας I, II, III.

Τα όρια των Ζωνών Σεισμικής Επικινδυνότητας καθορίζονται στο αντίστοιχο Χάρτη, ο οποίος αποτελεί αναπόσπαστο τμήμα του Αντισεισμικού Κανονισμού. Ο χάρτης αυτός προσδιορίζει τη σεισμική παράμετρο σχεδιασμού, δηλ. την μέγιστη αναμενόμενη εδαφική επιτάχυνση (PGA), με βάση την οποία σχεδιάζονται οι κατασκευές σε κάθε περιοχή.

Σύμφωνα με την τελευταία τροποποίηση του ανωτέρω Χάρτη (ΥΑ Δ17α/115/9/ΦΝ275/7-8-2003, ΦΕΚ 1154Β) ο Ελληνικός χώρος κατανέμεται σε τρεις Ζώνες Σεισμικής Επικινδυνότητας με αντίστοιχες τιμές ενεργών εδαφικών επιταχύνσεων σχεδιασμού 0,16 g για την πρώτη ζώνη, 0,24 g για την δεύτερη ζώνη και 0,36 g για την τρίτη ζώνη. Η κατανομή των ζωνών αυτών παρουσιάζεται στο χάρτη της εικόνας 1. Στον χάρτη της εικόνας 2, παρουσιάζονται οι ζώνες σεισμικής επικινδυνότητας σε σχέση με τα όρια των Δήμων της χώρας, σύμφωνα με τα όσα προβλέπονται στην Υπουργική Απόφαση Δ17α/115/9/ΦΝ275/7-8-2003 (ΦΕΚ 1154Β/2003.).

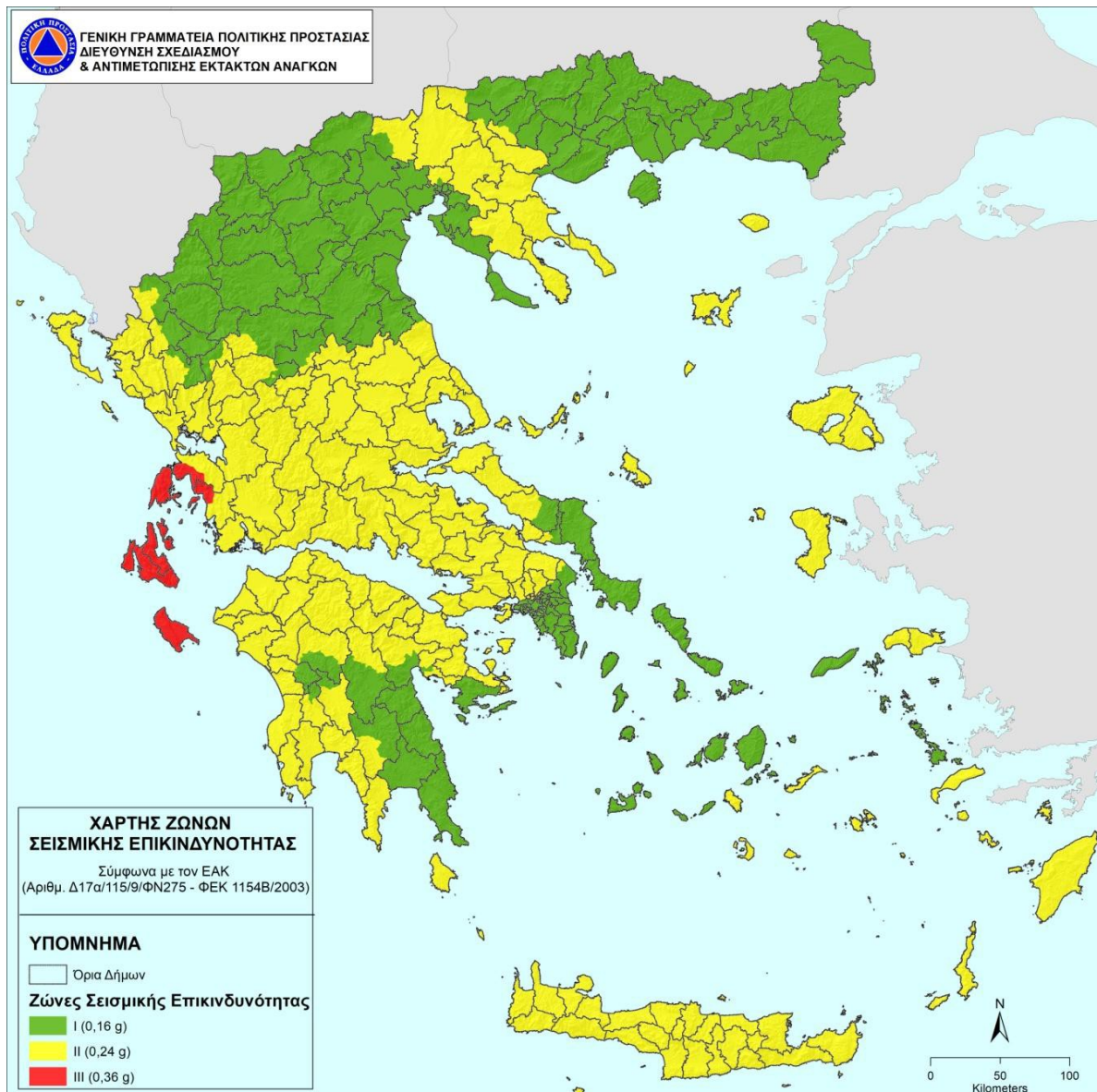

Εικόνα 2 Χάρτης Σεισμικής Επικινδυνότητας της Ελλάδας σε σχέση με τα όρια των Δήμων.

2.3.1.1 Θαλάσσια κύματα βαρύτητας (τσουνάμι)

Τα τσουνάμι είναι φαινόμενα, που δημιουργούνται κατά την απότομη μετατόπιση μεγάλων ποσοτήτων νερού, σε ένα υδάτινο σχηματισμό. Η αρχική απότομη μετατόπιση του νερού, που προκαλεί τη γένεση ενός τσουνάμι, μπορεί να είναι αποτέλεσμα σεισμού, κυρίως υποθαλάσσιου, που προκαλεί κατακόρυφη ανάταξη του βυθού, παραθαλάσσιας κατολίθησης ή ηφαιστειακής έκρηξης. Σύμφωνα με την προσθήκη 1 του παραρτήματος Α του Γενικού Σχεδίου Πολιτικής Προστασίας, τα παλιρροιακά κύματα βαρύτητας ή κατά την επικρατέστερη ορολογία θαλάσσια κύματα βαρύτητας (τσουνάμι) αναφέρονται ως αιτία γένεσης καταστροφών.

Επισημαίνεται ότι τα τσουνάμι διαφέρουν σημαντικά από τα θαλάσσια κύματα που προκαλούνται από τον άνεμο. Η κυριότερη διαφορά έγκειται στο γεγονός ότι τα ανεμογενή θαλάσσια κύματα περιορίζονται στο ανώτερο στρώμα της υδάτινης στήλης, ενώ τα τσουνάμι εκδηλώνονται στο σύνολο της υδάτινης στήλης, με αποτέλεσμα, ενώ σε θαλάσσιες περιοχές με μεγάλα βάθη τα τσουνάμι λόγω των χαρακτηριστικών τους να μην θεωρούνται σοβαρός κίνδυνος για τις πλέουσες κατασκευές, φτάνοντας στις ακτές όπως έχει αναφερθεί, προκαλούν παράκτιες πλημμύρες με ιδιαίτερα καταστρεπτικές συνέπειες.

Δεδομένου ότι τα τσουνάμι αποτελούν δευτερογενή φαινόμενα με πρωτογενείς αιτίες κυρίως τους σεισμούς που δημιουργούνται στον υποθαλάσσιο ή παράκτιο χώρο και έχοντας υπ όψη ότι μεσολαβεί ένα χρονικό διάστημα από την εκδήλωση του πρωτογενούς φαινομένου έως την άφιξη των τσουνάμι στις ακτές, υπάρχει δυνατότητα έγκαιρης προειδοποίησης για την πιθανή δημιουργία τους.

Για την Ελλάδα, Εθνικό Κέντρο Προειδοποίησης Τσουνάμι είναι το Γεωδυναμικό Ινστιτούτο του Εθνικού Αστεροσκοπείου Αθηνών το οποίο αποτελεί τον επίσημο εθνικό φορέα έγκαιρης προειδοποίησης για τσουνάμι (Άρθρο 26 / παράγραφος 11 του Ν. 3879/2010-ΦΕΚ 163Α/21-9-2010).

Σε περίπτωση εκδήλωσης σεισμού σε θαλάσσια ή παράκτια περιοχή το Εθνικό Κέντρο Προειδοποίησης για Τσουνάμι επεξεργάζεται αυτόματα σενάρια εκδήλωσης τσουνάμι με βάση τα χαρακτηριστικά του σεισμού και εκδίδει Μηνύματα Προειδοποίησης Τσουνάμι τα οποία αποστέλλει στο Κέντρο Επιχειρήσεων Πολιτικής Προστασίας της ΓΓΠΠ (ΚΕΠΠ/ΕΣΚΕ), τόσο για το ενδεχόμενο εκδήλωσης τσουνάμι και τις επηρεαζόμενες περιοχές, όσο και για τις ενόργανες μετρήσεις του επιπέδου της θάλασσας, τα οποία επιβεβαιώνουν ή ακυρώνουν την αρχική προειδοποίηση.

Το ΚΕΠΠ/ΕΣΚΕ διαβιβάζει άμεσα όλα τα ανωτέρω μηνύματα προς τα εθνικά κέντρα επιχειρήσεων των εμπλεκόμενων φορέων (ΠΣ, ΕΛΑΣ, ΓΕΕΘΑ, ΕΚΕΠΥ, ΕΚΑΒ, ΛΣ-ΕΛΑΚΤ, ΥΠΕΞ) και ενημερώνει άμεσα τον Γενικό Γραμματέα Πολιτικής Προστασίας. Παράλληλα το ΚΕΠΠ/ΕΣΚΕ, για τις περιοχές που βάσει του περιεχομένου των μηνυμάτων αυτών αναμένεται να επηρεαστούν, ενημερώνει τα κατά τόπους αρμόδια Αποκεντρωμένα Όργανα Πολιτικής Προστασίας (Δημάρχους, Περιφερειάρχες, Συντονιστές Αποκεντρωμένης Διοίκησης), στα πλαίσια των χρονικών δυνατοτήτων που παρέχει σήμερα το σύστημα έγκαιρης προειδοποίησης για τσουνάμι, στη χώρα μας. Σημειώνεται ότι το χρονικό διάστημα που μεσολαβεί μεταξύ της λήψης του μηνύματος από τα κέντρα επιχειρήσεων των φορέων και της πιθανής άφιξης του τσουνάμι στις ακτές είναι περιορισμένο και κυμαίνεται από μερικά λεπτά έως και περίπου μιάμιση ώρα.

Ειδικότερα, για τις διαδικασίες λήψης και διαχείρισης των «Μηνυμάτων Προειδοποίησης Τσουνάμι» του Εθνικού Κέντρου Έγκαιρης Προειδοποίησης για Τσουνάμι, η Δ/ση Σχεδιασμού & Αντιμετώπισης Εκτάκτων Αναγκών της ΓΓΠΠ με το 4561/9-7-2015 έγγραφό της (ΑΔΑ: ΩΡ22465ΦΘΕ - ΓΟΥ) εξέδωσε σχετικές κατευθυντήριες οδηγίες, με στόχο την ενημέρωση του προσωπικού των Κέντρων Επιχειρήσεων για την ανάγκη καθέρωσης διαδικασιών που θα έχουν ως στόχο την άμεση ενημέρωση των κατά τόπους αρμόδιων οργανικών τους μονάδων εν όψει απειλούμενου κινδύνου καταστροφών, στα πλαίσια των χρονικών δυνατοτήτων που παρέχει σήμερα το σύστημα έγκαιρης προειδοποίησης για τσουνάμι (Παράρτημα Γ).

Νοείται ότι η προσεκτική ερμηνεία των «Μηνυμάτων Προειδοποίησης Τσουνάμι» από το προσωπικό των Κέντρων Επιχειρήσεων και η εξοικείωση του με το περιεχόμενο των μηνυμάτων αυτών έχει βαρύνουσα σημασία, προκειμένου να μην δημιουργούνται καθυστερήσεις οφειλόμενες στην δυσκολία ερμηνείας και να προσδιορίζονται με ακρίβεια οι κατά τόπους αρμόδιες υπηρεσίες που πρέπει άμεσα να ενημερωθούν.

Μετά την εκδήλωση τσουνάμι, για την αντιμετώπιση εκτάκτων αναγκών και την άμεση/βραχεία διαχείριση των συνεπειών από την εκδήλωσή του εφαρμόζονται τα προβλεπόμενα στο Γενικό Σχέδιο Αντιμετώπισης Εκτάκτων Αναγκών και Άμεσης/Βραχείας Διαχείρισης των Συνεπειών από την Εκδήλωση Πλημμυρικών Φαινομένων «ΔΑΡΔΑΝΟΣ». Η 1^η Έκδοση του Γενικού Σχεδίου Αντιμετώπισης Εκτάκτων Αναγκών και Άμεσης/Βραχείας Διαχείρισης των Συνεπειών από την Εκδήλωση Πλημμυρικών Φαινομένων εγκρίθηκε από τον Γενικό γραμματέα Πολιτικής Προστασίας την 18^η Νοεμβρίου 2019 και έχει αποσταλεί σε όλους τους εμπλεκόμενους φορείς με το 8794/06-12-2019 έγγραφο της ΓΓΠΠ.

2.3.2 Κατάσταση

Οι σεισμοί είναι ένα φαινόμενο που εντάσσεται στην κατηγορία των φυσικών καταστροφών. Εκδηλώνονται συνήθως χωρίς σαφή προειδοποίηση, δεν μπορούν να αποτραπούν και παρά τη μικρή χρονική διάρκεια του, μπορεί να προκαλέσει μεγάλες υλικές ζημιές στις ανθρώπινες υποδομές με επακόλουθα σοβαρούς τραυματισμούς και απώλειες ανθρώπινων ζώων.

Επίσης, η εκδήλωση ενός σεισμού δύναται να προκαλέσει επαγόμενες φυσικές ή τεχνολογικές καταστροφές, όπως κατολισθητικά φαινόμενα, διαρροή επικίνδυνων υλικών, θαλάσσια κύματα βαρύτητας (τσουνάμι), κλπ.

Δεδομένης της αδυναμίας βραχυπρόθεσμης πρόγνωσης σεισμικών φαινομένων, η έγκαιρη προειδοποίηση γενικά δεν έχει εφαρμογή στην περίπτωση του σχεδιασμού αντιμετώπισης κινδύνων από την εκδήλωση σεισμών.

2.3.2 Παραδοχές:

Οι σεισμοί δύναται να προκαλέσουν:

- Τραυματισμούς και απώλειες ανθρώπινων ζώων και αίσθημα ανασφάλειας του πολίτη.
- Καταστροφές στις υποδομές και στον δομικό πλούτο της χώρας
- Άμεσες και έμμεσες οικονομικές απώλειες από καταστροφές στις περιουσίες των πολιτών, στον πρωτογενή τομέα (γεωργία, κτηνοτροφία), σε διάφορες υποδομές της χώρας (δίκτυα ηλεκτρισμού, τηλεπικοινωνιών κλπ.), καθώς και συνέπειες στον τουρισμό εν γένει.

2.3.3 Προϋποθέσεις:

Προϋποθέσεις για την εφαρμογή του Γενικού Σχεδίου Αντιμετώπισης Εκτάκτων Αναγκών και Άμεσης/Βραχείας Διαχείρισης των Συνεπειών από την Εκδήλωση Σεισμών είναι οι ακόλουθες:

- Η αποσαφήνιση των ρόλων και των αρμοδιοτήτων όλων των εμπλεκόμενων φορέων πολιτικής προστασίας ανά δράση, με βάση το ισχύον θεσμικό πλαίσιο.
- Η αναθεώρηση – επικαιροποίηση - εναρμόνιση σχεδίων πολιτικής προστασίας των εμπλεκόμενων φορέων σύμφωνα με το παρόν σχέδιο και σύνταξη ή επικαιροποίηση των αντίστοιχων μνημονίων ενεργειών.
- Ο προσδιορισμός του ανθρώπινου δυναμικού και μέσων που δύναται να διατεθούν σε Κεντρικό, Περιφερειακό και Τοπικό επίπεδο για την αντιμετώπιση εκτάκτων αναγκών και την άμεση/βραχεία διαχείριση των συνεπειών από την εκδήλωση σεισμών.
- Η εξασφάλιση ετοιμότητας όλων των επιχειρησιακά εμπλεκόμενων Φορέων σε κάθε στάδιο επιχειρήσεων.
- Η διασφάλιση της επικοινωνίας μεταξύ όλων των εμπλεκόμενων φορέων για την απρόσκοπτη ροή πληροφοριών.

2.3.4 Παράμετροι Σχεδιασμού:

- Εκδήλωση σεισμού με συνέπειες στις υποδομές, στις κατοικίες, καθώς και στην υγεία των πολιτών
- Εμπλοκή φορέων σε Κεντρικό, Περιφερειακό και Τοπικό επίπεδο
- Αδυναμία άμεσης/βραχείας διαχείρισης των συνεπειών σε τοπικό επίπεδο

2.4 Ιδέα Επιχειρήσεων

Στο πλαίσιο του παρόντος σχεδίου δρομολογούνται οι ακόλουθες κύριες δράσεις:

- A. δράσεις αποτελεσματικής αντιμετώπισης εκτάκτων αναγκών από την εκδήλωση σεισμών και
- B. δράσεις άμεσης/βραχείας διαχείριση των συνεπειών τους

Βασική αρχή εφαρμογής του Γενικού Σχεδίου Αντιμετώπισης Εκτάκτων Αναγκών και Άμεσης/Βραχείας Διαχείρισης των Συνεπειών από την Εκδήλωση Σεισμών είναι η συνεργασία όλων των εμπλεκόμενων Φορέων και η συντονισμένη δράση τους, όπως αυτή καθορίζεται από το ισχύον θεσμικό πλαίσιο. Οι εμπλεκόμενοι Φορείς ενεργοποιούνται σε κάθε Φάση του Συστήματος Κινητοποίησης Πολιτικής Προστασίας (συνήθης ετοιμότητα, αυξημένη ετοιμότητα, άμεση κινητοποίηση-επέμβαση, αποκατάσταση) σύμφωνα με τα αναφερόμενα στο ΜΕΡΟΣ Χ της 1^{ης} Έκδοσης του Σχεδίου ΕΓΚΕΛΛΑΔΟΣ.

ΜΕΡΟΣ 3 – ΡΟΛΟΙ ΔΡΑΣΕΙΣ ΚΑΙ ΚΥΡΙΕΣ ΔΡΑΣΕΙΣ ΤΗΣ ΠΕΡΙΦΕΡΕΙΑΣ ΓΙΑ ΤΗΝ ΑΝΤΙΜΕΤΩΠΙΣΗ ΚΙΝΔΥΝΩΝ ΑΠΟ ΤΗΝ ΕΚΔΗΛΩΣΗ ΣΕΙΣΜΩΝ

3.1 Προπαρασκευαστικές δράσεις των Περιφερειών

Τα προπαρασκευαστικά μέτρα και δράσεις πολιτικής προστασίας που συμβάλλουν στην ετοιμότητα του ανθρώπινου δυναμικού και των μέσων που διαθέτουν οι Περιφέρειες για την αντιμετώπιση εκτάκτων αναγκών και την άμεση/βραχεία διαχείριση των συνεπειών από την εκδήλωση σεισμών, δρομολογούνται με εντολή Περιφερειάρχων ή των αρμόδιων Αντιπεριφερειάρχων που ενεργούν σύμφωνα με τις οδηγίες και τις κατευθύνσεις που τους παρέχουν οι Περιφερειάρχες, προσδιορίζονται θεματικά στις παρακάτω ενότητες:

- Προσεισμικός έλεγχος κτιρίων αρμοδιότητάς τους, βάσει των κατευθυντήριων οδηγιών του Ο.Α.Σ.Π.
- Συντήρηση εξοπλισμού και μέσων της Περιφέρειας (συμπεριλαμβανομένων και των οικείων Περιφερειακών Ενοτήτων) που θα χρησιμοποιηθούν για την αντιμετώπιση εκτάκτων αναγκών και την άμεση/βραχεία διαχείριση των συνεπειών από την εκδήλωση σεισμών.
- Σύνταξη Σχεδίου Αντιμετώπισης Εκτάκτων Αναγκών και Άμεσης/Βραχείας Διαχείρισης των Συνεπειών από την Εκδήλωση Σεισμών της Περιφέρειας, με βάση τις οδηγίες σχεδίασης της παραγράφου 15.1 της 1^{ης} Έκδοσης του Σχεδίου ΕΓΚΕΛΑΔΟΣ.
- Σύνταξη ή επικαιροποίηση των μνημονίων ενεργειών για την αντιμετώπιση εκτάκτων αναγκών και την άμεση/βραχεία διαχείριση των συνεπειών από την εκδήλωση σεισμών, από τη Δ/ση Πολιτικής Προστασίας της Περιφέρειας, βάσει των δράσεων που προβλέπονται στο ανωτέρω Σχέδιο Αντιμετώπισης Εκτάκτων Αναγκών και Άμεσης/Βραχείας Διαχείρισης των Συνεπειών από την Εκδήλωση Σεισμών της Περιφέρειας. Το ανωτέρω μνημόνιο ενεργειών προσαρτάται στο Σχέδιο Αντιμετώπισης Εκτάκτων Αναγκών και Άμεσης/Βραχείας Διαχείρισης των Συνεπειών από την Εκδήλωση Σεισμών της Περιφέρειας και αποτελεί αναπόσπαστο μέρος του (παράγραφος 15.1 της 1^{ης} Έκδοσης του Σχεδίου ΕΓΚΕΛΑΔΟΣ).
- Μετά τη σύνταξη ή επικαιροποίηση των ανωτέρω μνημονίων ενεργειών, κρίνεται σκόπιμο για λόγους άμεσης κινητοποίησης να κοινοποιούνται στις Διοικήσεις των Πυροσβεστικών Υπηρεσιών και των υπηρεσιών της ΕΛ.ΑΣ. σε επίπεδο Περιφέρειας.
- Κατάρτιση μνημονίων συνεργασίας με ιδιωτικούς φορείς για την εξασφάλιση επιπλέον πόρων προς ενίσχυση του έργου τους στην αντιμετώπιση εκτάκτων αναγκών και τη διαχείριση των συνεπειών από την εκδήλωση σεισμών, σύμφωνα με την παράγραφο 9.2 της 1^{ης} Έκδοσης του Σχεδίου ΕΓΚΕΛΑΔΟΣ.
- Κατάρτιση και τήρηση επικαιροποιημένου καταλόγου (μητρώου) υπαλλήλων τους προκειμένου να συνδράμουν στο έργο της Γενικής Διεύθυνσης Αποκατάστασης Επιπτώσεων Φυσικών Καταστροφών (Γ.Δ.Α.Ε.Φ.Κ.).
- Ποιοτικός και ποσοτικός έλεγχος και συντήρηση του αποθηκευμένου υλικού (σκηνές, κουβέρτες,

κλπ) για την προσωρινή στέγαση πληγέντων, από τις αρμόδιες Δ/νσεις Κοινωνικής Μέριμνας των Περιφερειών ή τις Δ/νσεις Πολιτικής Προστασίας, εφόσον τους έχει αποδοθεί η αρμοδιότητα αυτή.

- Τήρηση επικαιροποιημένου καταλόγου των κατάλληλων προς διάθεση αποθηκευμένων υλικών από τις ανωτέρω αρμόδιες Δ/νσεις.
- Προσδιορισμός ή επανέλεγχος χώρων ικανών για την υποδοχή και διαβίωση των πληγέντων μετά από σεισμό (χώροι καταυλισμών), σε συνεργασία με τους οικείους Δήμους και τους υπευθύνους διοίκησης και λειτουργίας τους.
- Ορισμός υπαλλήλων της Περιφέρειας και των Περιφερειακών Ενοτήτων ως συνδέσμων με την ΓΔΑΕΦΚ (ΔΑΕΦΚ/οικ.2597/Α326/9-06-2015 έγγραφο ΔΑΕΦΚ).
- Ενημέρωση του κοινού για τη λήψη μέτρων πρόληψης και αυτοπροστασίας από κινδύνους που προέρχονται από την εκδήλωση σεισμών με βάση τις κατευθυντήριες οδηγίες και το έντυπο υλικό που έχουν εκδοθεί από την ΓΓΠΠ και τον ΟΑΣΠ και θαλασσιών κυμάτων βαρύτητας (τσουνάμι).
- Εκ των προτέρων προσδιορισμός χώρων προσωρινής εναπόθεσης μπαζών που ενδέχεται να προκύψουν από την εκδήλωση σεισμών σε χώρους αρμοδιότητας των Περιφερειών, σε συνεργασία με τους οικείους Δήμους.
- Σύγκληση των Συντονιστικών Οργάνων Πολιτικής Προστασίας (ΣΟΠΠ) των Περιφερειακών Ενοτήτων, με εντολή των Περιφερειάρχων και ευθύνη των Αντιπεριφερειάρχων σύμφωνα με τα προβλεπόμενα στην παράγραφο 6.2 της 1^{ης} Έκδοσης του Σχεδίου ΕΓΚΕΛΑΔΟΣ.
- Διενέργεια ασκήσεων Πολιτικής Προστασίας για την εκπαίδευση του προσωπικού και την αξιολόγηση της επιχειρησιακής ετοιμότητας των υπηρεσιών της Περιφέρειας για την αντιμετώπιση εκτάκτων αναγκών και την άμεση/βραχεία διαχείριση των συνεπειών από την εκδήλωση σεισμών, σύμφωνα με τις κατευθυντήριες οδηγίες της ΓΓΠΠ (παράγραφος 13.2.1 της 1^{ης} Έκδοσης του Σχεδίου ΕΓΚΕΛΑΔΟΣ).

Οι ανωτέρω δράσεις πολιτικής προστασίας έχουν ως στόχο την ετοιμότητα του μηχανισμού πολιτικής προστασίας για την αντιμετώπιση εκτάκτων αναγκών και την άμεση/βραχεία διαχείριση των συνεπειών από την εκδήλωση σεισμών.

Τονίζεται ότι στο πλαίσιο της προετοιμασίας, στην αρχή κάθε έτους οι Περιφερειάρχες με απόφασή τους, η οποία εκδίδεται κατ' εξαίρεση όλων των υφισταμένων διατάξεων που αφορούν στην αντίστοιχη λειτουργία άλλων υπηρεσιών των Περιφερειών και συνοδεύεται από την πρόβλεψη για τη δέσμευση της σχετικής δαπάνης, σύμφωνα με τις κείμενες διατάξεις (άρθρο 29 του Ν. 4483/2017 – ΦΕΚ 107/Α'/2017), θα καθορίζουν το ωράριο λειτουργίας των Διευθύνσεων Πολιτικής Προστασίας των Περιφερειών, ως προς την αντιμετώπιση εκτάκτων αναγκών που προκύπτουν από φυσικά φαινόμενα ή τεχνολογικά συμβάντα, σε 24ωρη ή 12ωρη βάση κατά τις εργάσιμες ημέρες του έτους, τις Κυριακές και τις εξαιρέσιμες ημέρες του έτους (άρθρο 29 του Ν. 4483/2017 – ΦΕΚ 107/Α'/2017).

3.2 Προπαρασκευαστική σύγκληση Συντονιστικών Οργάνων Πολιτικής Προστασίας (Σ.Ο.Π.Π._ των Περιφερειακών Ενοτήτων για την ετοιμότητα αντιμετώπισης κινδύνων από την εκδήλωση σεισμών

Στο πλαίσιο του συντονισμού και της επίβλεψης του έργου της πολιτικής προστασίας για την ετοιμότητα αντιμετώπισης κινδύνων από την εκδήλωση σεισμών εντός των διοικητικών τους ορίων,

κρίνεται απαραίτητο με εντολή των Περιφερειάρχων και ευθύνη των κατά τόπους αρμοδίων χωρικών Αντιπεριφερειάρχων να συγκαλούνται σε ετήσια βάση, τα Συντονιστικά Όργανα Πολιτικής Προστασίας (Σ.Ο.Π.Π.) των Περιφερειακών Ενοτήτων με σκοπό τον καλύτερο συντονισμό των φορέων που εμπλέκονται σε επίπεδο Περιφερειακής Ενότητας σε δράσεις πολιτικής προστασίας για την αντιμετώπιση κινδύνων από την εκδήλωση σεισμών.

Στις συνεδριάσεις αυτές θα εξετασθούν θέματα σχετικά με:

- την ετοιμότητα των υπηρεσιών της Περιφέρειας και των Περιφερειακών ενοτήτων που εμπλέκονται σε δράσεις πολιτικής προστασίας (συντήρηση εξοπλισμού και μηχανημάτων, ανάθεση και καταμερισμός αρμοδιοτήτων, εξουσιοδοτικές πράξεις, κλπ).
- τη διασφάλιση της επικοινωνίας μεταξύ όλων των εμπλεκόμενων υπηρεσιών και οργάνων σε επίπεδο Περιφέρειας για την απρόσκοπτη ροή πληροφοριών.
- την ενημέρωση της Δ/σης Πολιτικής Προστασίας της Περιφέρειας για τις δράσεις που αναλαμβάνουν οι λοιποί επιχειρησιακά εμπλεκόμενοι φορείς και υπηρεσίες σε επίπεδο Περιφέρειας (Π.Σ., ΕΛ.ΑΣ., κλπ) στο πλαίσιο αντιμετώπισης εκτάκτων αναγκών και διαχείρισης των συνεπειών από την εκδήλωση σεισμών.
- το συντονισμό δράσεων πολιτικής προστασίας των λοιπών φορέων (ΕΛ.ΑΣ., Π.Σ., ΕΚΑΒ, κλπ) για την αντιμετώπιση κινδύνων από την εκδήλωση σεισμών.
- με ζητήματα που συνδέονται με την άμεση/προσωρινή στέγαση πληγέντων (τουριστικά καταλύματα, αθλητικές εγκαταστάσεις, κλπ.).
- με ζητήματα που συνδέονται με τον προσδιορισμό, την οργάνωση και λειτουργία των υπαίθριων χώρων ικανών για την υποδοχή και διαβίωση των πληγέντων μετά από σεισμό (χώροι καταυλισμών).
- προσδιορισμός δράσεων στο πλαίσιο υλοποίησης της δράσης της οργανωμένης απομάκρυνσης πολιτών, κατ' εφαρμογή του άρθρου 6, παρ. 5στ' του Ν.3013/2002 (όπως αυτό τροποποιήθηκε και ισχύει βάσει της παρ. 2 του άρθ. 18 του Ν 3613/2007 (ΦΕΚ 263/Α'/2007) και του άρθ. 108 του Ν.4249/2014), σύμφωνα με τα αναφερόμενα στο Μέρος ΧΙ της 1^{ης} Έκδοσης του Σχεδίου ΕΓΚΕΛΑΔΟΣ.
- Την αξιοποίηση των Εθελοντικών Οργανώσεων Πολιτικής Προστασίας που δραστηριοποιούνται σε επίπεδο Περιφέρειας σε δράσεις για την υποστήριξη του έργου του Αντιπεριφερειάρχη στην αντιμετώπιση εκτάκτων αναγκών και την άμεση/βραχεία διαχείριση των συνεπειών από την εκδήλωση σεισμών, καθώς και κάθε άλλο θέμα που κρίνεται απαραίτητο για την αντιμετώπιση κινδύνων που προέρχονται από την εκδήλωση σεισμών.

Μετά τη σύγκληση των Συντονιστικών Οργάνων Πολιτικής Προστασίας (ΣΟΠΠ) των Περιφερειακών Ενοτήτων, οι γραμματείς των ΣΟΠΠ θα κοινοποιήσουν άμεσα τα πρακτικά της συνεδρίασης στους αρμόδιους Αντιπεριφερειάρχες, στις οικείες Δ/σεις Πολιτικής Προστασίας των Περιφερειών, καθώς και στους εκπροσωπούμενους στα Σ.Ο.Π.Π. φορείς.

Ειδικότερα για την Μητροπολιτική Περιφέρεια Αττικής, ο Περιφερειάρχης Αττικής, λόγω των αυξημένων αρμοδιοτήτων μητροπολιτικού χαρακτήρα, δύναται κατά την κρίση του να συγκαλέσει και το Συντονιστικό Μητροπολιτικό Όργανο. Ομοίως για την Μητροπολιτική Ενότητα Θεσσαλονίκης, ο Αντιπεριφερειάρχης Μητροπολιτικής Ενότητας Θεσσαλονίκης, λόγω των αυξημένων αρμοδιοτήτων μητροπολιτικού χαρακτήρα, δύναται επίσης κατά την κρίση του να συγκαλέσει και το Συντονιστικό Μητροπολιτικό Όργανο.

Σχετικά με τη συγκρότηση και λειτουργία του Μητροπολιτικού Συντονιστικού οργάνου της

Μητροπολιτικής Περιφέρειας Αττικής και της Μητροπολιτικής Ενότητας Θεσσαλονίκης, εκκρεμεί αλληλογραφία μεταξύ της υπηρεσίας μας και της Αρμόδιας Δ/σης του Υπουργείου Εσωτερικών. Σημειώνεται ότι η Γενική Γραμματεία Πολιτικής Προστασίας έχει εκφράσει τις απόψεις της για τη σύσταση των Συντονιστικών Μητροπολιτικών Οργάνων με το ΑΠ 2110/17-04-13 σχετικό έγγραφό της.

3.3 Δράσεις των Περιφερειών για την αντιμετώπιση κινδύνων από σεισμό μετά την εκδήλωση του

Άμεσα μετά την εκδήλωση σεισμού εντός των διοικητικών τους ορίων και την πρώτη ενημέρωσή τους οι Περιφερειάρχες ή οι αρμόδιοι Αντιπεριφερειάρχες που ενεργούν σύμφωνα με τις οδηγίες και τις κατευθύνσεις που τους παρέχουν οι Περιφερειάρχες, εκτιμώντας τις επιπτώσεις, όπως αυτές διαμορφώνονται από πληροφορίες που συνδέονται με την εξέλιξη του καταστροφικού φαινομένου, στα πλαίσια του συντονιστικού τους ρόλου κατά κανόνα δρομολογούν αρχικά δράσεις που συνδέονται με:

- την περαιτέρω συλλογή πληροφοριών σχετικά με την επικρατούσα κατάσταση και τις επηρεαζόμενες περιοχές εντός των διοικητικών ορίων της Περιφέρειας σε συνεργασία με τις κατά τόπους υπηρεσίες της ΕΛ.ΑΣ., του Π.Σ. και Ε.Κ.Α.Β., για την άμεση παροχή βοήθειας στους πληγέντες και την άμεση δρομολόγηση δράσεων πολιτικής προστασίας.
- την δρομολόγηση δράσεων για τη διασφάλιση λειτουργίας των υπηρεσιών της Περιφέρειας, καθώς και των Περιφερειακών Ενοτήτων σε ασφαλείς χώρους, μετά την εκδήλωση του καταστροφικού φαινομένου.
- την κινητοποίηση, δια των Δ/σεων Πολιτικής Προστασίας, του επιχειρησιακά εμπλεκόμενου δυναμικού και των μέσων πολιτικής προστασίας των Περιφερειών και την εξασφάλιση της επικοινωνίας με τους λοιπούς επιχειρησιακά εμπλεκόμενους φορείς.
- την υποστήριξη του έργου των λοιπών επιχειρησιακά εμπλεκόμενων φορέων (Π.Σ., ΕΛ.ΑΣ., Δήμοι, κλπ), με μέσα που έχει άμεσα διαθέσιμα η Περιφέρεια ή δύναται να εξασφαλίσει μέσω μνημονίου συνεργασίας με ιδιωτικούς φορείς.
- την άρση εμποδίων στο οδικό δίκτυο αρμοδιότητάς του, για τη διευκόλυνση της κίνησης των οχημάτων των σωστικών συνεργείων προς και από την πληγείσα περιοχή, τις νοσοκομειακές μονάδες, κλπ.
- τη λήψη απόφασης για την οργανωμένη απομάκρυνση πολιτών, όταν η εξελισσόμενη ή επικείμενη καταστροφή μπορεί να επηρεάσει πάνω από ένα Δήμο, σύμφωνα με τα όσα αναφέρονται στο Μέρος ΧΙ της 1^{ης} Έκδοσης του Σχεδίου ΕΓΚΕΛΑΔΟΣ.
- τη συνδρομή στο έργο των Δήμων στην παροχή βοήθειας στους πληγέντες.
- την ενεργοποίηση εφόσον συντρέχουν λόγοι, των μνημονίων συνεργασίας με ιδιωτικούς φορείς για την εξασφάλιση επιπλέον πόρων στην αντιμετώπιση εκτάκτων αναγκών και τη διαχείριση των συνεπειών λόγω σεισμού, σύμφωνα με την παράγραφο 9.2 της 1^{ης} Έκδοσης του Σχεδίου ΕΓΚΕΛΑΔΟΣ.
- την υποβολή αιτήματος συνδρομής στο ΚΕΠΠ/ΕΣΚΕ με υλικά και μέσα προς ενίσχυση του έργου της Περιφέρειας στην αντιμετώπιση εκτάκτων αναγκών και διαχείριση των συνεπειών από την εκδήλωση σεισμού όταν η συνδρομή αφορά κυρίως φορείς της κεντρικής διοίκησης (Υπουργείο Εθνικής Άμυνας, Υπουργείο Υγείας, κλπ).
- Την άρση εμποδίων στο οδικό δίκτυο αρμοδιότητάς του, για τη διευκόλυνση της κίνησης των

οχημάτων των σωστικών συνεργείων προς και από την πληγείσα περιοχή, τις νοσοκομειακές μονάδες, κλπ.,

- την υποστήριξη του έργου της ΓΔΑΕΦΚ στον έλεγχο κτιρίων, εφόσον συντρέχουν λόγοι (διάθεση ασφαλή χώρου για τη φιλοξενία του κέντρου επιχειρήσεων της ΓΔΑΕΦΚ με επαρκείς τηλεφωνικές συνδέσεις, διάθεση μέσων μετακίνησης των συνεργείων πρωτοβάθμιων και δευτεροβάθμιων ελέγχων κτιρίων μετά το συμβάν, ιδίως σε απομακρυσμένες ή νησιωτικές περιοχές, διάθεση τεχνικού και διοικητικού προσωπικού, κλπ), σε συνεργασία με τους οικείους Δήμους
- την σύγκληση των Συντονιστικών Οργάνων Πολιτικής Προστασίας (ΣΟΠΠ) των Περιφερειακών Ενοτήτων σε ασφαλή χώρο, εφόσον κρίνεται αναγκαίο για την υποβοήθηση του έργου των αρμόδιων Αντιπεριφερειάρχων σύμφωνα με την παράγραφο 6.5 της 1^{ης} Έκδοσης του Σχεδίου ΕΓΚΕΛΛΑΔΟΣ,
- την ενημέρωση του κοινού για δράσεις πολιτικής προστασίας σε επίπεδο Περιφέρειας και τη λήψη μέτρων αυτοπροστασίας από κινδύνους που προέρχονται από σεισμούς,
- τη συνεχή επικοινωνία του Περιφερειάρχη ή του αρμόδιου Αντιπεριφερειάρχη με τους Δημάρχους των περιοχών που έχουν πληγεί από την εκδήλωση σεισμού, στο πλαίσιο συντονισμού και ιεράρχησης δράσεων πολιτικής προστασίας στην αντιμετώπιση εκτάκτων αναγκών και την άμεση/βραχεία διαχείριση των συνεπειών,
- την ενημέρωση του Γενικού Γραμματέα Πολιτικής Προστασίας για την εκδήλωση καταστροφικών φαινομένων, καθώς και για τις επιπτώσεις τους.
- την υποβολή αιτήματος προς τον Γενικό Γραμματέα Πολιτικής Προστασίας για την ενεργοποίηση του Μνημονίου Συνεργασίας μεταξύ της Ελληνικής Αρχής Γεωλογικών και Μεταλλευτικών Ερευνών (Ε.Α.Γ.Μ.Ε.) και της ΓΓΠΠ, σε περιπτώσεις συντελεσθέντος ή εν εξελίξει καταστροφικού φαινομένου γεωλογικής αιτιολογίας (κατολισθήσεις, εδαφικές υποχωρήσεις, καθιζήσεις), σύμφωνα με τα 4927/5-07-2016 και 6044/25-08-2016 έγγραφα της Δ/σης Σχεδιασμού & Αντιμετώπισης Εκτάκτων Αναγκών της ΓΓΠΠ
- Ό,τι άλλο κρίνεται απαραίτητο για την αντιμετώπιση εκτάκτων αναγκών από την εκδήλωση σεισμών, στο πλαίσιο των αρμοδιοτήτων τους

Νοείται ότι κατά προτεραιότητα εξετάζονται αιτήματα παροχής βοήθειας στους πληγέντες, συνδρομής στο έργο διάσωσης και απεγκλωβισμού, όπως και η διάνοιξη αποκλεισμένων δρόμων αρμοδιότητας των Περιφερειών για τη διευκόλυνση της κίνησης των οχημάτων των σωστικών συνεργείων προς και από την πληγείσα περιοχή, τις νοσοκομειακές μονάδες, κλπ.

Επίσης, ο Περιφερειάρχης σε συνεργασία με την οικεία Περιφερειακή Διεύθυνση Πρωτοβάθμιας και Δευτεροβάθμιας Εκπαίδευσης και τις κατά τόπους Δημοτικές Αρχές, εκδίδει απόφαση διακοπής μαθημάτων λόγω έκτακτων συνθηκών στη χωρική αρμοδιότητα της Περιφέρειας (αρθ. 186 του Ν3852/2010).

3.4 Δράσεις των Περιφερειών στην άμεση/βραχεία διαχείριση συνεπειών

Η άμεση/βραχεία διαχείριση συνεπειών από τις Περιφέρειες συνδέεται με δράσεις που αφορούν:

- τη συνδρομή των Δήμων στην παροχή βοήθειας στους πληγέντες - προσωρινή διαμονή των πολιτών που λόγω καταστροφής η παραμονή στις κατοικίες τους έχει καταστεί αδύνατη, σε συνεργασία με τους οικείους Δήμους.

- τη δρομολόγηση δράσεων για οργάνωση χώρων για την υποδοχή και διαβίωση των πληγέντων μετά από σεισμό (χώροι καταυλισμών), εφόσον τούτο κρίνεται απαραίτητο, σε συνεργασία με τους οικείους Δήμους. Έλεγχος λειτουργίας των βασικών δικτύων υποδομής και προετοιμασίας των προκαθορισμένων χώρων για την υποδοχή και διαβίωση των πληγέντων.
- τη λήψη μέτρων προστασίας της Δημόσιας Υγείας από τις αρμόδιες οργανικές μονάδες της Περιφέρειας σε συνεργασία με τους υπευθύνους ύδρευσης (ΔΕΥΑ, κλπ), (όπως διακοπή της υδροδότησης, ενημέρωση του πληθυσμού, κλπ), σε περίπτωση διαπίστωσης βλαβών στο δίκτυο ύδρευσης και μετά από υγειονομικό έλεγχο λειτουργίας των συστημάτων ύδρευσης στις πληγείσες περιοχές.
- την γνωστοποίηση μέσω ανακοινώσεων ή δελτίων τύπου στα τοπικά μέσα ενημέρωσης και μέσα κοινωνικής δικτύωσης, για τη λειτουργία τηλεφωνικής γραμμής στην οποία μπορούν να απευθύνονται οι πολίτες που οι ιδιοκτησίες τους έχουν πληγεί και χρειάζονται άμεση προσωρινή διαμονή, σε συνεννόηση με τους οικείους Δήμους.
- την ενεργοποίηση εθελοντικών οργανώσεων πολιτικής προστασίας που δραστηριοποιούνται στη Περιφέρεια για υποστηρικτικές δράσεις στο έργο της Περιφέρειας.
- την αποκατάσταση βατότητας των αποκλεισμένων οδών αρμοδιότητάς τους με την απομάκρυνση μπαζών ή ερειπίων από το οδόστρωμα και αποκατάσταση της οδικής κυκλοφορίας.
- την συγκρότηση συνεργείων από υπαλλήλους των Δ/σεων Τεχνικών Έργων της Περιφέρειας προκειμένου να μεταβούν και να προβούν εντός της πληγείσας περιοχής σε άμεσο οπτικό έλεγχο υποδομών και τεχνικών έργων αρμοδιότητάς τους για τη διαπίστωση ζημιών που προκλήθηκαν από την εκδήλωση σεισμών και εκτίμηση του δυναμικού και των μέσων που απαιτούνται για την άμεση αποκατάσταση της λειτουργίας τους.
- την υποβολή εισήγησης για κήρυξη των πληγέντων περιοχών από σεισμών σε Κατάσταση Έκτακτης Ανάγκης Πολιτικής Προστασίας, σύμφωνα με τις κατευθυντήριες οδηγίες της ΓΠΠΠ (2300/29-03-2016 έγγραφο της Δ/σης Σχεδιασμού & Αντιμετώπισης Εκτάκτων Αναγκών της ΓΠΠΠ - ΑΔΑ:ΩΜΣΚ465ΦΘΕ-7ΒΞ).
- την εκτίμηση και καταγραφή των ζημιών σε βιομηχανικές και βιοτεχνικές μονάδες, εμπορικά καταστήματα, αγροτικές εκμεταλλεύσεις, άλλες επιχειρήσεις και φορείς μη κερδοσκοπικού χαρακτήρα που έχουν πληγεί από το σεισμό.
- την ενημέρωση του Συντονιστή Αποκεντρωμένης Διοίκησης, στο πλαίσιο συντονισμού και ιεράρχησης δράσεων πολιτικής προστασίας στην αντιμετώπιση εκτάκτων αναγκών και την άμεση/βραχεία διαχείριση των συνεπειών.
- Ό,τι άλλο κρίνεται απαραίτητο για την άμεση/βραχεία διαχείριση των συνεπειών από την εκδήλωση του σεισμού, στο πλαίσιο των αρμοδιοτήτων τους.

Σε περιπτώσεις που το δυναμικό και τα μέσα που έχει άμεσα διαθέσιμα η Περιφέρεια, ή δύναται να εξασφαλίσει μέσω μνημονίου συνεργασίας με ιδιωτικούς φορείς, δεν επαρκούν για την άμεση διαχείριση των συνεπειών λόγω σεισμών, δύναται να αιτηθεί μέσω του ΚΕΠΠ/ΕΣΚΕ συνδρομή από άλλους φορείς (Ένοπλες Δυνάμεις, κλπ).

Για τα πάσης φύσεως έργα αρμοδιότητας Περιφέρειας το έργο της άμεσης αποκατάστασης της λειτουργίας τους υποστηρίζεται από τη Δ/ση Πολιτικής Προστασίας της Περιφέρειας και τα Τμήματα Πολιτικής Προστασίας των Περιφερειακών Ενοτήτων, τα οποία με εντολή Περιφερειάρχη ή του αρμόδιου Αντιπεριφερειάρχη συντονίζουν το έργο της διάθεσης δυναμικού και μέσων για την άμεση αποκατάσταση των ζημιών που προκλήθηκαν από την καταστροφή.

3.5 Σύγκληση Συντονιστικών Οργάνων Πολιτικής Προστασίας (Σ.Ο.Π.Π.) Περιφερειακών Ενοτήτων μετά την εκδήλωση σεισμού, για την αντιμετώπιση εκτάκτων αναγκών και την άμεση/βραχεία διαχείριση των συνεπειών

Μετά την εκδήλωση σεισμού οι κατά τόπους αρμόδιοι χωρικοί Αντιπεριφερειάρχες, που ενεργούν σύμφωνα με τις οδηγίες και τις κατευθύνσεις που τους παρέχουν οι οικείοι Περιφερειάρχες, δύναται προς υποβοήθηση του έργου τους να συγκαλούν τα Συντονιστικά Όργανα Πολιτικής Προστασίας (Σ.Ο.Π.Π.) των οικείων Περιφερειακών Ενοτήτων με σκοπό τον καλύτερο συντονισμό των φορέων που εμπλέκονται σε επίπεδο Περιφερειακής Ενότητας σε δράσεις πολιτικής προστασίας για την αντιμετώπιση εκτάκτων αναγκών και την άμεση/βραχεία διαχείριση των συνεπειών

Ειδικότερα, στα ανωτέρω ΣΟΠΠ των Περιφερειακών Ενοτήτων κρίνεται σκόπιμο να εξετάζονται κατά κύριο λόγο θέματα σχετικά

- με την παροχή στοιχείων από όλους τους αρμόδιους συμμετέχοντες φορείς για την πορεία εξέλιξης του καταστροφικού φαινομένου καθώς για τις συνέπειες του, κατά το μέρος που τους αφορά και εμπλέκονται.
- με την αμοιβαία ενημέρωση για την διαθεσιμότητα δυναμικού και μέσων των φορέων που εκπροσωπούνται σ' αυτό για την υλοποίηση των δράσεων και μέτρων πολιτικής προστασίας για την αντιμετώπιση εκτάκτων αναγκών και την άμεση/βραχεία διαχείριση των συνεπειών.
- με την διάθεση προσωπικού και μέσων για την αντιμετώπιση εκτάκτων αναγκών και την άμεση/βραχεία διαχείριση των συνεπειών, σε επίπεδο Περιφερειακής Ενότητας, με βάση τις ανάγκες, όπως αυτές καταγράφονται και ιεραρχούνται από τους συμμετέχοντες στο ΣΟΠΠ.
- με τη συνδρομή των συμμετεχόντων φορέων στο ΣΟΠΠ, εφόσον αποφασιστεί από τον Περιφερειάρχη ή τον αρμόδιο Αντιπεριφερειάρχη η εφαρμογή του μέτρου της οργανωμένης προληπτικής απομάκρυνσης πολιτών από εξελισσόμενη ή επικείμενη καταστροφή από την εκδήλωση σεισμού, σύμφωνα με τα αναφερόμενα στο Μέρος XI της 1^{ης} Έκδοσης του Σχεδίου ΕΓΚΕΛΑΔΟΣ.
- με τη συνδρομή των συμμετεχόντων φορέων στο ΣΟΠΠ στην παροχή βοήθειας στους πληγέντες
- με ζητήματα που συνδέονται με προσωρινή διαμονή των πολιτών που λόγω της καταστροφής η παραμονή στις κατοικίες τους έχει καταστεί αδύνατη.
- με την ενεργοποίηση εθελοντικών οργανώσεων πολιτικής προστασίας που δραστηριοποιούνται στη Περιφέρεια για υποστηρικτικές δράσεις στο έργο της Περιφέρειας.
- με ζητήματα που συνδέονται με την επικοινωνία και την ροή πληροφοριών μεταξύ των εμπλεκόμενων φορέων.

ό,τι άλλο κρίνεται απαραίτητο για την αντιμετώπιση εκτάκτων αναγκών και την άμεση/βραχεία διαχείριση των συνεπειών από την εκδήλωση σεισμών.

ΜΕΡΟΣ 4 – ΣΥΣΤΗΜΑ ΚΙΝΗΤΟΠΟΙΗΣΗΣ ΠΟΛΙΤΙΚΗΣ ΠΡΟΣΤΑΣΙΑΣ ΠΕΡΙΦΕΡΕΙΑΣ

4.1 Προπαρασκευαστικές δράσεις (Συνήθης Ετοιμότητα – Φάση 1)

Κατά τη φάση αυτή, από όλους τους εμπλεκόμενους φορείς υλοποιούνται προπαρασκευαστικά μέτρα και δράσεις, που συμβάλλουν στην προετοιμασία τους (συντήρηση εξοπλισμού, εξασφάλιση επικοινωνιών, μνημόνια συνεργασίας, σύγκληση συντονιστικών οργάνων πολιτικής προστασίας (ΣΟΠΠ), κλπ,) για την αντιμετώπιση εκτάκτων αναγκών και την άμεση/βραχεία διαχείριση των συνεπειών από την εκδήλωση σεισμών.

Τίθεται σε εφαρμογή το σύστημα επικοινωνίας και ροής πληροφοριών για τη συνεννόηση μεταξύ των εμπλεκόμενων και λήψη αποφάσεων ανά δράση Πολιτικής Προστασίας. Σκοπός είναι η ελαχιστοποίηση του χρόνου αντίδρασης του μηχανισμού και η αύξηση της αποτελεσματικότητας.

Στο πλαίσιο του παρόντος σχεδίου σε αυτή την φάση του Συστήματος Κινητοποίησης Πολιτικής Προστασίας, δρομολογούνται κατά κύριο λόγο οι κατωτέρω προπαρασκευαστικές δράσεις και μέτρα:

- Προσεισμικός έλεγχος κτιρίων βάσει των κατευθυντήριων οδηγιών του Ο.Α.Σ.Π.
- Αναθεώρηση – επικαιροποίηση - εναρμόνιση σχεδίων πολιτικής προστασίας των εμπλεκόμενων φορέων σύμφωνα με την 1^η Έκδοση του Σχεδίου ΕΓΚΕΛΑΔΟΣ και σύνταξη ή επικαιροποίηση των αντίστοιχων μνημονίων ενεργειών.
- Εξασφάλιση των οικονομικών πόρων για την υλοποίηση των δράσεων που προβλέπονται στον αντίστοιχο σχεδιασμό των εμπλεκόμενων φορέων, σύμφωνα με το παρόν σχέδιο (συντήρηση και λειτουργία μηχανημάτων και εξοπλισμού, μίσθωση μηχανημάτων, πρόσληψη εποχιακού προσωπικού, προμήθεια υλικών κλπ.).
- Έλεγχος της λειτουργίας του συστήματος επικοινωνίας και ροής πληροφοριών για τη διασφάλιση της ικανότητας ασφαλούς ανταλλαγής πληροφοριών μεταξύ των εμπλεκόμενων Φορέων και της λήψης αποφάσεων.
- Έλεγχος καλής λειτουργίας και συντήρηση εξοπλισμού και μέσων που θα χρησιμοποιηθούν για την αντιμετώπιση εκτάκτων αναγκών και την άμεση/βραχεία διαχείριση των από την εκδήλωση σεισμών.
- Κατάρτιση μνημονίων συνεργασίας με ιδιωτικούς φορείς για την εξασφάλιση επιπλέον πόρων προς ενίσχυση του έργου της αντιμετώπισης εκτάκτων αναγκών και της διαχείρισης των συνεπειών από την εκδήλωση σεισμών.
- Πληροφόρηση και ευαισθητοποίηση των πολιτών για την λήψη μέτρων πρόληψης και αυτοπροστασίας από κινδύνους που προέρχονται από την εκδήλωση σεισμών και θαλασσιών κυμάτων βαρύτητας (τσουνάμι) και συγκρότηση επιτροπών καταγραφής ζημιών για την χορήγηση οικονομικής ενίσχυσης σε όσους περιέρχονται σε κατάσταση ανάγκης συνεπεία σεισμού.
- Προσδιορισμός ή επανέλεγχος και καταγραφή υπαίθριων χώρων συγκέντρωσης του πληθυσμού μετά από σεισμό.

- Προσδιορισμός χώρων προσωρινής εναπόθεσης μπαζών μετά από σεισμό.
- Ποιοτικός και ποσοτικός έλεγχος και συντήρηση του αποθηκευμένου υλικού (σκηνές, κουβέρτες, κλπ) για την προσωρινή στέγαση πληγέντων.
- Προπαρασκευαστική σύγκληση των Συντονιστικών Οργάνων Πολιτικής Προστασίας (ΣΟΠΠ) των Περιφερειακών Ενοτήτων για την αντιμετώπιση κινδύνων από την εκδήλωση σεισμών.
- Εξασφάλιση της διασύνδεσης και συνεργασίας των Κέντρων Επιχειρήσεων των επιχειρησιακά αρμόδιων φορέων σε κεντρικό επίπεδο (ΚΕΠΠ/ΕΣΚΕ, 199-ΣΕΚΥΠΣ, ΕΚΑΒ, ΕΣΚΕΔΙΚ, κλπ).
- Κατάρτιση προγραμμάτων εκπαίδευσης και ασκήσεων του προσωπικού που εμπλέκεται σε δράσεις πολιτικής προστασίας για την αντιμετώπιση κινδύνων από την εκδήλωση σεισμών βάσει του αντίστοιχου σχεδιασμού - διεξαγωγή και αποτίμηση ασκήσεων πολιτικής προστασίας.

Θέματα που αφορούν τους ρόλους και τις αρμοδιότητες στην υλοποίηση των ανωτέρω προπαρασκευαστικών δράσεων ή μέτρων, αναφέρονται αναλυτικά ανά φορέα στα Μέρη IV, V, VI και VII της 1^{ης} Έκδοσης του Σχεδίου ΕΓΚΕΛΑΔΟΣ.

4.2 Δράσεις αυξημένης ετοιμότητας εν όψει επαπειλούμενου κινδύνου για την εκδήλωση σεισμών (Αυξημένη Ετοιμότητα - Φάση 2)

Δεδομένης της αδυναμίας βραχυπρόθεσμης πρόγνωσης σεισμικών φαινομένων, η έγκαιρη προειδοποίηση γενικά δεν έχει εφαρμογή στην περίπτωση του σχεδιασμού αντιμετώπισης κινδύνων από την εκδήλωση σεισμών.

Ωστόσο, ο Γενικός Γραμματέας Πολιτικής Προστασίας δύναται να θέσει το δυναμικό και τα μέσα πολιτικής προστασίας (όπως ορίζονται στο αρθ. 3 του Ν. 3013/2002) σε κατάσταση ετοιμότητας πολιτικής προστασίας εν όψει επαπειλούμενου κινδύνου (σύμφωνα με το αρθ. 2 του Ν. 3013/2002), λαμβάνοντας υπόψη τις γνωμοδοτήσεις – πορίσματα της Μόνιμης Ειδικής Επιστημονικής Επιτροπής Εκτίμησης Σεισμικής Επικινδυνότητας και Αξιολόγησης Σεισμικού Κινδύνου του Ο.Α.Σ.Π. (Δ16γ/08/264/Γ/2014 - ΦΕΚ 2019/Β'/2014 και ΔΝΣα/49717/Φ.50κ/17 - ΦΕΚ 714/ΥΟΔΔ/2017).

Στην κατάσταση ετοιμότητας πολιτικής προστασίας γίνεται κινητοποίηση και δραστηριοποίηση όλου του συστήματος πολιτικής προστασίας προς αντιμετώπιση της καταστροφής⁴. Οι επιχειρησιακές δυνάμεις συνεργαζόμενες και συντονιζόμενες βρίσκονται σε πλήρη δράση. Το ανθρώπινο δυναμικό και τα υλοτεχνικά μέσα αξιοποιούνται όπου κρίνεται σκόπιμο και ενημερώνονται οι πολίτες για τη λήψη μέτρων αυτοπροστασίας, το σύστημα επικοινωνιών βρίσκεται σε πλήρη λειτουργία και οι υπηρεσίες διοικητικής μέριμνας είναι σε πλήρη ετοιμότητα για τη στήριξη του επιχειρησιακού έργου και άμεσης επίλυσης των προβλημάτων των πληγέντων.

Σε αυτές τις περιπτώσεις:

- οι Δήμοι και οι Περιφέρειες στις περιοχές που έχουν τεθεί σε κατάσταση ετοιμότητας πολιτικής προστασίας εν όψει επαπειλούμενου κινδύνου, ελέγχουν άμεσα την πορεία υλοποίησης των προπαρασκευαστικών δράσεων που προβλέπονται στην Φάση 1 και σε περίπτωση που δεν

⁴ Η επίσημη ανακοίνωση του σεισμού που αφορά ατ εγγενή στοιχεία του σεισμού (ώρα εκδήλωσης, μέγεθος, επίκεντρο, ασιακό βάθος, χαρακτηρισμός) δίδεται από το Γεωδυναμικό Ινστιτούτο του Εθνικού αστεροσκοπείου Αθηνών, το οποίο αποτελεί το συντονιστή φορέα του Ενιαίου Εθνικού Σεισμολογικού Δικτύου (Ε.Ε.Σ.Δ.). Μετά την εκδήλωση σεισμού το Γεωδυναμικό Ινστιτούτο του Εθνικού Αστεροσκοπείου Αθηνών αποστέλλει την επίσημη ανακοίνωση του σεισμού στον Γενικό Γραμματέα Πολιτικής Προστασίας, καθώς και στον Πρόεδρο του Ο.Α.Σ.Π. για την περαιτέρω κινητοποίηση των εμπλεκόμενων υπηρεσιών και φορέων στην αντιμετώπιση εκτάκτων αναγκών και την διαχείριση των συνεπειών, όταν κριθεί απαραίτητο. Η αποστολή της επίσημης ανακοίνωσης του σεισμού πραγματοποιείται κατά κύριο λόγο για σεισμούς μεγέθους άνω των 4 βαθμών της κλίμακας Richter.

έχουν ολοκληρωθεί επισπεύδεται η υλοποίησή τους. Στις ανωτέρω περιοχές, οι Δήμαρχοι και οι αρμόδιοι Αντιπεριφερειάρχες (που ενεργούν σύμφωνα με τις οδηγίες και τις κατευθύνσεις που τους παρέχουν οι Περιφερειάρχες), δύναται κατά την κρίση τους να συγκαλέσουν τα Συντονιστικά Τοπικά Όργανα (ΣΤΟ) των Δήμων και τα Συντονιστικά Όργανα Πολιτικής Προστασίας (ΣΟΠΠ) των Περιφερειακών Ενοτήτων αντίστοιχα για υποβοήθηση του έργου τους στον συντονισμό των φορέων που εμπλέκονται σε δράσεις ετοιμότητας πολιτικής προστασίας για την αντιμετώπιση κινδύνων από την εκδήλωση σεισμών.

- οι λοιποί αρμόδιοι επιχειρησιακά εμπλεκόμενοι φορείς α) προβαίνουν σε άμεσο έλεγχο και τυχόν επικαιροποίηση των επιχειρησιακών τους σχεδίων για την αντιμετώπιση κινδύνων από την εκδήλωση σεισμού, β) δύναται να προχωρήσουν στην ενίσχυση των επιχειρησιακών δυνατοτήτων τους στις ανωτέρω περιοχές που έχουν τεθεί σε κατάσταση ετοιμότητας πολιτικής προστασίας εν όψει επαπειλούμενου κινδύνου και γ) συμμετέχουν στα Συντονιστικά Τοπικά Όργανα (ΣΤΟ) των Δήμων και τα Συντονιστικά Όργανα Πολιτικής Προστασίας (ΣΟΠΠ) των Περιφερειακών Ενοτήτων.

Διευκρινίζεται ότι αντικείμενο της Μόνιμης Ειδικής Επιστημονικής Επιτροπής Εκτίμησης Σεισμικής Επικινδυνότητας και Αξιολόγησης Σεισμικού Κινδύνου του Ο.Α.Σ.Π. είναι:

- Η αξιολόγηση των προγνώσεων οι οποίες υποβάλλονται στον οργανισμό, καθώς επίσης και οποιαδήποτε άλλη επιστημονική πληροφόρηση σχετικά με τη σεισμικότητα και η πρόταση προς την πολιτεία των ενδεικνυόμενων μέτρων.
- Σε περίπτωση σεισμικών διεγέρσεων η αξιολόγηση των υφιστάμενων δεδομένων για τον προσδιορισμό της εξέλιξης της σεισμικής δράσης και η πρόταση προς την Πολιτεία των ενδεικνυόμενων ενεργειών.

Η Μόνιμη Ειδική Επιστημονική Επιτροπή Εκτίμησης Σεισμικής Επικινδυνότητας και Αξιολόγησης Σεισμικού Κινδύνου, συγκροτείται με απόφαση του Υπουργού Υποδομών & Μεταφορών. Επίσης, με απόφαση του Υπουργού Υποδομών & Μεταφορών, ορίζονται τα μέλη καθώς και ο Πρόεδρος και ο Αντιπρόεδρος της Επιτροπής. Ο Πρόεδρος, και σε περίπτωση κωλύματος του ο Αντιπρόεδρος, έχει την ευθύνη της εσωτερικής λειτουργίας της επιτροπής.

Ανάλογα με τις ανάγκες, ο Πρόεδρος της ή ο Αντιπρόεδρος συγκαλεί την ολομέλεια της επιτροπής, με θέματα που θα καθορίζονται στην πρόσκλησή του (Δ16γ/08/264/Γ/14/2014 - ΦΕΚ 2019/Β΄/2014 και ΔΝΣα/49717/Φ.50κ/17 - ΦΕΚ 714/ΥΟΔΔ/2017).

4.3 Δράσεις αντιμετώπισης εκτάκτων αναγκών και άμεση/βραχείας διαχείρισης των συνεπειών από την εκδήλωση σεισμών (Άμεση Κινητοποίηση / Επέμβαση - Φάση 3)

Στα πλαίσια του παρόντος Σχεδίου Αντιμετώπισης Εκτάκτων Αναγκών και Άμεσης/Βραχείας Διαχείρισης των Συνεπειών από την Εκδήλωση Σεισμών στην φάση αυτή του Συστήματος Κινητοποίησης Πολιτικής Προστασίας στην οποία προϋποτίθεται η εκδήλωση του φαινομένου, η αντιμετώπιση κινδύνων λόγω από την εκδήλωση σεισμών από τους επιχειρησιακά εμπλεκόμενους φορείς, επικεντρώνεται κατά κύριο λόγο στις παρακάτω δράσεις:

- Απεγκλωβισμός και διάσωση πολιτών από το Πυροσβεστικό Σώμα (Π.Σ.)
- Αντιμετώπιση περιστατικών υγείας πολιτών από τραυματισμούς κατά την εκδήλωση του καταστροφικού φαινομένου. Παροχή πρώτων βοηθειών τυχόν τραυματιών και διακομιδή τους στα

νοσοκομεία

- Συλλογή πληροφοριών για την επικρατούσα κατάσταση και την επηρεαζόμενη περιοχή σχετικά με τις επιπτώσεις που έχει προκαλέσει ο σεισμός και ενημέρωση των εμπλεκόμενων φορέων.
- Λήψη μέτρων προστασίας πολιτών και εργαζομένων από τους υπεύθυνους λειτουργίας υποδομών ή εγκαταστάσεων (αρχαιολογικοί χώροι, κατασκηνώσεις, νοσοκομεία, εγκαταστάσεις Ενόπλων Δυνάμεων, κλπ), σύμφωνα με τα σχέδια εκκένωσης τους σε περίπτωση έκτακτης ανάγκης.
- Υποστήριξη του έργου της Γενικής Δ/σης Αποκατάστασης Επιπτώσεων Φυσικών Καταστροφών (ΓΔΑΕΦΚ) της Γενικής Γραμματείας Υποδομών στον έλεγχο κτιρίων.
- Άμεση παροχή βοήθειας στους πληγέντες - προσωρινή διαμονή των πολιτών που λόγω καταστροφής η παραμονή στις κατοικίες τους έχει καταστεί αδύνατη.
- Άρση εμποδίων στο οδικό δίκτυο για τη διευκόλυνση της κίνησης των οχημάτων των σωστικών συνεργείων προς και από την πληγείσα περιοχή, τις νοσοκομειακές μονάδες, κλπ.
- Έλεγχο του δικτύου παροχής πόσιμου νερού (υδραγωγείο, δίκτυο διανομής, κλπ) και τη λήψη μέτρων για τη διασφάλιση της ποιότητας του πόσιμου νερού.
- Άμεσο οπτικό έλεγχο υποδομών και τεχνικών έργων για τη διαπίστωση ζημιών που προκλήθηκαν από το σεισμό ή άλλα επαγόμενα φαινόμενα (κατολισθήσεις, κλπ) και εκτίμηση του δυναμικού και των μέσων που απαιτούνται για την άμεση αποκατάσταση της λειτουργίας τους.
- Τη διασφάλιση λειτουργίας των υπηρεσιών σε τοπικό επίπεδο μετά την εκδήλωση σεισμού και την εξασφάλιση της επικοινωνίας με τους λοιπούς επιχειρησιακά εμπλεκόμενους φορείς.
- Σύγκληση των Συντονιστικών Οργάνων Πολιτικής Προστασίας (ΣΟΠΠ) των Περιφερειακών Ενοτήτων σε ασφαλή χώρο, εφόσον κρίνεται αναγκαίο για την υποβοήθηση του έργου του Δημάρχου και του αρμόδιου Αντιπεριφερειάρχη, αντίστοιχα.
- Λήψη απόφασης διακοπής μαθημάτων λόγω έκτακτων συνθηκών.
- Λήψη μέτρων τροχαίας από την ΕΛ.ΑΣ. προς αποφυγή κυκλοφοριακής συμφόρησης, τόσο στην πληγείσα περιοχή όσο και ευρύτερα
- Λήψη μέτρων τάξης και ασφάλειας από την ΕΛ.ΑΣ. για την προστασία της ζωής και της περιουσίας των πολιτών στην πληγείσα περιοχή
- Άμεση επαναλειτουργία δικτύων ηλεκτροδότησης κλπ., που έχουν υποστεί βλάβες ή έχουν διακόψει τη λειτουργία τους λόγω του καταστροφικού φαινομένου (ΔΕΔΔΗΕ, κλπ.)
- Συμβολή των Ενόπλων Δυνάμεων με τη διάθεση προσωπικού, μέσων, υλικών και εφοδίων και προώθησή τους στις πληγείσες περιοχές για την αντιμετώπιση εκτάκτων αναγκών, σύμφωνα με τα καθοριζόμενα στο σχέδιο ΓΕΕΘΑ / «Ξενοκράτης», καθώς και των τμημάτων «ΔΕΥΚΑΛΙΩΝ» (Παράρτημα «Ζ» στο σχέδιο ΓΕΕΘΑ / «Ξενοκράτης») όπου αυτό απαιτείται.
- Ενημέρωση του κοινού για δράσεις πολιτικής προστασίας που αφορούν την αντιμετώπιση εκτάκτων αναγκών από την εκδήλωση σεισμού και παροχή οδηγιών με στόχο την ελαχιστοποίηση των συνεπειών του.
- Ενημέρωση του κοινού για λήψη μέτρων προστασίας της υγείας τους από την εκδήλωση σεισμού.
- Ενεργοποίηση εθελοντικών οργανώσεων πολιτικής προστασίας.
- Άρση επικινδυνοτήτων σε κτίρια και κατασκευές.
- Λήψη απόφασης για οργανωμένη προληπτική απομάκρυνση πολιτών λόγω σεισμού, σύμφωνα με τα όσα αναφέρονται στο Μέρος XI της 1^{ης} Έκδοσης του Σχεδίου ΕΓΚΕΛΛΑΔΟΣ.
- Λήψη απόφασης κήρυξης περιοχών σε κατάσταση έκτακτης ανάγκης πολιτικής προστασίας για την αντιμετώπιση εκτάκτων αναγκών και την άμεση-βραχεία διαχείριση συνεπειών από την

εκδήλωση σεισμών

- Υποβολή αιτήματος διεθνούς συνδρομής για την παροχή βοήθειας από άλλες χώρες, όταν το δυναμικό και τα μέσα σε εθνικό επίπεδο δεν επαρκούν για την αντιμετώπιση εκτάκτων αναγκών και τη διαχείριση των συνεπειών από την εκδήλωση σεισμών - Ενεργοποίηση του Ευρωπαϊκού Μηχανισμού Πολιτικής Προστασίας.

Θέματα που αφορούν τους ρόλους και τις αρμοδιότητες στην υλοποίηση των ανωτέρω δράσεων αντιμετώπισης εκτάκτων αναγκών και άμεσης διαχείρισης των συνεπειών από την εκδήλωση σεισμών, αναφέρονται αναλυτικά ανά φορέα στα Μέρη IV, V, VI και VII της 1^{ης} Έκδοσης του Σχεδίου ΕΓΚΕΛΑΔΟΣ.

Γίνεται εκτίμηση ζημιών, εκτίμηση της κατάστασης και παρέχεται άμεση αρωγή στους πληγέντες, λαμβάνοντας αποφάσεις και μέτρα για την αποκατάσταση των ζημιών. Μετά την εκδήλωση ενός σεισμού οι δυνάμεις πολιτικής προστασίας πρέπει να υλοποιήσουν σειρά δράσεων που αποσκοπούν στην επίτευξη συγκεκριμένων στόχων σχετικά με την αντιμετώπιση εκτάκτων αναγκών και την άμεση διαχείριση των συνεπειών. Οι δράσεις πολιτικής προστασίας ακολουθούν τις φάσεις εξέλιξης ενός καταστροφικού φαινομένου και εντάσσονται στα αντίστοιχα της καταστροφής στάδια επιχειρήσεων.

Έτσι, «προκαταστροφικά», η Δ/ση Πολιτικής Προστασίας και τα Τμήματα Πολιτικής Προστασίας των Περιφερειακών Ενοτήτων της Περιφέρειας Δυτικής Ελλάδας, σε συνεργασία με τους οικείους Δήμους και στο πλαίσιο της συμβατότητας του «Σχεδιαμού Αντιμετώπισης Εκτάκτων Αναγκών Λόγω Σεισμού» μεταξύ Α΄ και Β΄ βαθμού τοπικής αυτοδιοίκησης, οφείλουν να προσδιορίσουν⁵ τους κατάλληλους (ανοικτούς) χώρους οι οποίοι θα προσφέρουν ασφάλεια σε όλους όσους εκκενώνουν κτίρια κατοικίας, γραφείων, πολυκαταστήματα, βιομηχανικές εγκαταστάσεις, ξενοδοχεία και κέντρα αναψυχής, κατά τις ώρες της ημέρας αλλά και τη νύχτα, σε μικρές, μεσαίες και μεγάλες πόλεις καθώς και να διαχύσουν με οποιοδήποτε πρόσφορο τρόπο την πληροφόρηση αυτή⁶ (π.χ. δια της ιστοσελίδας της ΠΔΕ <https://www.pde.gov.gr>).

4.4 Δράσεις άμεσης αρωγής των πληγέντων και άμεσης/βραχείας αποκατάστασης των συνεπειών της καταστροφής (Αποκατάσταση / Αρωγή – Φάση 4)

Στη φάση αυτή δρομολογούνται περαιτέρω δράσεις αρωγής στους πληγέντες, γίνεται εκτίμηση ζημιών και λαμβάνονται οι αποφάσεις για την άμεση/βραχεία αποκατάσταση των καταστροφών. Στα πλαίσια του παρόντος Σχεδίου Αντιμετώπισης Εκτάκτων Αναγκών και Άμεσης/Βραχείας Διαχείρισης των Συνεπειών από την Εκδήλωση Σεισμών σε αυτή την φάση του Συστήματος Κινητοποίησης Πολιτικής Προστασίας αντιμετωπίζονται τα εξής:

- Διοικητική μέριμνα πληγέντων που λόγω καταστροφής η παραμονή στις κατοικίες τους έχει καταστεί αδύνατη.
- Οικονομική ενίσχυση πληγέντων για την κάλυψη των πρώτων αναγκών τους, αντικατάσταση οικοσκευής, κτλ. από το Υπουργείο Εσωτερικών, δια των αρμοδίων Υπηρεσιών Πρόνοιας των Δήμων.

⁵ Οι Τεχνικές Υπηρεσίες των Δήμων είναι οι αρμόδιες υπηρεσίες που πρέπει να προχωρήσουν στον προσδιορισμό ή επανέλεγχο υπαίθριων χώρων καταφυγής για σεισμό και κατόπιν να ενημερώσουν σχετικά τις Οργανικές Μονάδες Πολιτικής Προστασίας. Επίσης οι χώροι καταφυγής θα πρέπει να κοινοποιηθούν, δια των Μονάδων Π.Π. των Δήμων, στη Δ/ση Π.Π. της Π.Δ.Ε. και στη Δ/ση Π.Π. της Αποκεντρωμένης Π.ΔΕ&Ι.

⁶ Π.χ. σε Επιχειρήσεις Κοινής Ωφέλειας, τεχνικές Υπηρεσίες, Υπηρεσίες Περιβάλλοντος & αλσών, Σχολικές Μονάδες.

- Οριοθέτηση σεισμόπληκτων περιοχών - χορήγηση στεγαστικής συνδρομής (διενέργεια αυτοψιών και την καταγραφή των ζημιών σε κτήρια, έκδοση απόφασης από τη Γ.Δ.Α.Ε.Φ.Κ. για οριοθέτηση της περιοχής ως πληγείσας από σεισμό).
- Παροχή επιχορήγησης σε βιομηχανικές και βιοτεχνικές μονάδες, εμπορικά καταστήματα, αγροτικές εκμεταλλεύσεις, άλλες επιχειρήσεις και φορείς μη κερδοσκοπικού χαρακτήρα που πλήττονται από σεισμό.
- Αποκατάσταση υποδομών και δικτύων από τους φορείς λειτουργίας και συντήρησης (ΔΕΔΔΗΕ, ΔΕΥΑ, πάροχοι σταθερής και κινητής τηλεφωνίας, κλπ)
- Αποκατάσταση ζημιών στο οδικό δίκτυο

Διευκρινίζεται ότι στις δράσεις άμεσης/βραχείας αποκατάστασης των συνεπειών από την εκδήλωση σεισμών (συμπεριλαμβανομένων και τυχόν επαγόμενων τους φαινομένων, όπως κατολισθήσεις κλπ.) περιλαμβάνονται οι κατεπείγουσες απλές τεχνικές εργασίες που δεν απαιτούν μελέτη, ή υπηρεσίες που πρέπει να υλοποιηθούν κατά τη διάρκεια ή αμέσως μετά την εκδήλωσή τους, άρση των επικινδυνότητων, άρση καταπτώσεων και εμποδίων στο οδικό δίκτυο κ.ο.κ.

Η εν συνεχεία μεσοπρόθεσμη και μακροπρόθεσμη ολοκλήρωση της αποκατάστασης ζημιών και άρσης κινδύνων που οφείλονται στην εκδήλωση σεισμών με καταστροφικές συνέπειες, τα συναφή επείγουσας αποκατάστασης απαραίτητα έργα στην πληγείσα περιοχή, για τα οποία έχει συνταχθεί τεχνική έκθεση άρσης επικινδυνότητας του αρμόδιου φορέα ή υπηρεσίας, δεν αποτελούν αντικείμενο του παρόντος σχεδίου, δεν συμπεριλαμβάνονται σε αυτό και δρομολογούνται από τους κατά περίπτωση αρμόδιους φορείς λειτουργίας και συντήρησης έργων και υποδομών.

Θέματα που αφορούν τους ρόλους και τις αρμοδιότητες στην υλοποίηση των ανωτέρω δράσεων άμεσης αρωγής των πληγέντων και άμεσης/βραχείας αποκατάστασης των συνεπειών της καταστροφής, αναφέρονται αναλυτικά ανά φορέα στα Μέρη IV, V, VI και VII της 1^{ης} Έκδοσης του Σχεδίου ΕΓΚΕΛΑΔΟΣ.

Για τους χώρους καταυλισμού⁷ αρμόδιες υπηρεσίες είναι η Διεύθυνση Τεχνικών Έργων της ΠΔΕ και των οικείων Περιφερειακών Ενοτήτων τους σε στενή συνεργασία με τις Τεχνικές Υπηρεσίες των Δήμων που τους αφορούν (για τον έλεγχο και τον προσδιορισμό τους καθώς και για τη σήμανση και τον απαιτούμενο εξοπλισμό με τις κατάλληλες υποδομές).

Για τα πάσης φύσεως έργα αρμοδιότητας Περιφέρειας το έργο της αποκατάστασης της λειτουργίας τους υποστηρίζεται από τη Δ/ση Πολιτικής Προστασίας της Περιφέρειας και τα Τμήματα Πολιτικής Προστασίας των Περιφερειακών Ενοτήτων, τα οποία με εντολή Περιφερειάρχη ή του αρμόδιου Αντιπεριφερειάρχη συντονίζουν το έργο της διάθεσης δυναμικού και μέσων για την άμεση αποκατάσταση των ζημιών που προκλήθηκαν από την καταστροφή.

⁷ Η τοποθέτηση οικίσκων (προκατασκευασμένοι ή λυόμενοι ή τροχόσπιτα) / σκηνών γίνεται συνήθως είτε κατά ομάδες είτε γραμμικά κατά σειρές (κάνναβος). Ο τρόπος τοποθέτησης (σε γραμμή ή τύπου αυλής, κλπ) καθορίζεται σε συνεργασία με την Δ/ση Πολιτικής Προστασίας της Π.Δ.Ε. λαμβάνοντας υπόψη τον κοινωνικό παράγοντα, τις δραστηριότητες της πληγείσας περιοχής, κλπ.

ΜΕΡΟΣ 5 – ΕΠΙΚΟΙΝΩΝΙΕΣ ΚΑΙ ΡΟΗ ΠΛΗΡΟΦΟΡΙΩΝ

5.1 Μέσα επικοινωνίας Περιφέρειας Δυτικής Ελλάδας

Η Αυτοτελούς Διεύθυνσης Πολιτικής Προστασίας της Περιφέρειας Δυτικής Ελλάδας επικοινωνεί, τόσο με τα περιφερειακά τμήματά της όσο και με τους λοιπούς εμπλεκόμενους φορείς για την εκπλήρωση των δράσεών της, με τους κάτωθι τρόπους:

- χρήση των υπηρεσιακών κινητών τηλεφώνων που διαθέτουν οι προϊστάμενοι της έδρας και των Περιφερειακών Τμημάτων,
- χρήση των υπηρεσιακών σταθερών τηλεφώνων που διαθέτει το σύνολο των υπαλλήλων της Αυτοτελούς Διεύθυνσης Πολιτικής Προστασίας της Π.Δ.Ε.,
- χρήσης ηλεκτρονικού ταχυδρομείου, όπως δηλαδή λειτουργεί για την εκπλήρωση των συνήθων αρμοδιοτήτων της,
- χρήση των υπηρεσιακών οχημάτων ύστερα από κατάλληλο προγραμματισμό του Γραφείου Κίνησης της Περιφέρειας Δυτικής Ελλάδας κατόπιν αξιολόγησης της κρισιμότητας της κατάστασης,

5.2 Ροή πληροφοριών στην Περιφέρεια Δυτικής Ελλάδας

Η ροή των πληροφοριών μεταξύ των εμπλεκόμενων οργανικών μονάδων και οργάνων της Περιφέρειας στο πλαίσιο της αλληλοενημέρωσης (ποιος ενημερώνει ποιον), τόσο για δράσεις αναγγελίας συμβάντος που εμπλέκεται η Περιφέρεια, όσο και για την υλοποίηση δράσεων που συνδέονται με την αντιμετώπιση εκτάκτων αναγκών και διαχείριση πληροφοριών πραγματοποιείται ως εξής:

- Λαμβάνεται κλήση σχετικά με συμβάν στα τηλέφωνα έκτακτης ανάγκης, δηλαδή στο 100 της Άμεσης Δράσης Αστυνομίας (θεσμικά επίσημος φορέας ενημέρωσης του ΚΕΠΠ/ΚΕΠΕ και των εμπλεκόμενων φορέων για την επικρατούσα κατάσταση σύμφωνα με το κεφ. 1.5 την 1^η Έκδοσης του Σχεδίου ΕΓΚΕΛΑΔΟΣ) ή στο 166 του Εθνικού Κέντρου Άμεσης Βοήθειας (ΕΚΑΒ) ή στο 199 της Πυροσβεστικής Υπηρεσίας, και μετά από αξιολόγηση αρμοδίως ενημερώνεται ο Δ/ντης της Αυτοτελούς Διεύθυνσης Πολιτικής Προστασίας.
- Ενημερώνεται ο Διευθυντής Πολιτικής Προστασίας, ο αρμόδιος Αντιπεριφερειάρχης και ο Περιφερειάρχης. Αποφασίζεται η σύγκληση ΣΟΠΠ για την αξιολόγηση της κατάστασης και την λήψη σχετικών αποφάσεων εφόσον απαιτείται.

Στην περίπτωση μη σύγκλησης ΣΟΠΠ:

- Ενημερώνεται ο προϊστάμενος του Τμήματος Π.Π. της Π.Ε. της Αυτοτελούς Διεύθυνσης Π.Π. για το συμβάν ή τα συμβάντα.

- Ο προϊστάμενος του Τμήματος Π.Π. της Π.Ε. ενημερώνει τη Δ/ση Τεχνικών Έργων Π.Δ.Ε. και τη Δ/ση Τεχνικών Έργων Π.Ε. και καθοδηγεί τους οδηγούς – χειριστές της Π.Δ.Ε. Σε περίπτωση αδυναμίας αντιμετώπισης των συμβάντων με τα μέσα της Περιφέρειας, καλούνται εργολήπτες από το Μνημόνιο Εργοληπτών Ιδιωτικών Μηχανημάτων.

Στην περίπτωση σύγκλησης ΣΟΠΠ:

- Ενημερώνεται ο προϊστάμενος του Τμήματος Π.Π. της Π.Ε. για τη σύγκληση ΣΟΠΠ.
- Ενημερώνονται τα μέλη του ΣΟΠΠ από τον προϊστάμενο Π.Π. της Π.Ε.
- Πραγματοποιείται συνεχής ροή πληροφοριών **από την περιοχή του συμβάντος προς εμπλεκόμενες υπηρεσίες της Περιφέρειας**. Οι πληροφορίες αντλούνται:
 - Από τους φορείς άμεσης επέμβασης (ΕΛ.ΑΣ., Π.Υ., Ε.Κ.Α.Β.)
 - από τους υπαλλήλους της Περιφέρειας που έχουν μεταβεί στην περιοχή του συμβάντος
 - από τους λοιπούς εμπλεκόμενους φορείς που συνδράμουν στην επίλυσή του.
- Πραγματοποιείται συνεχής ροή πληροφοριών **από τις εμπλεκόμενες υπηρεσίες της Περιφέρειας προς**
 - **τους λοιπούς εμπλεκόμενους φορείς (ΣΤΟ ή Γραφείο Π.Π. Δήμου, Γ.Γ.Π.Π., ΔΑΕΦΚ, κλπ.)** εφόσον απαιτείται.

ΜΕΡΟΣ 6 – ΣΥΝΤΟΝΙΣΤΙΚΕΣ ΟΔΗΓΙΕΣ ΥΛΟΠΟΙΗΣΗΣ ΔΡΑΣΕΩΝ ΠΟΛΙΤΙΚΗΣ ΠΡΟΣΤΑΣΙΑΣ

Μετά την εκδήλωση ενός σεισμού οι φορείς πολιτικής προστασίας, στο πλαίσιο των αρμοδιοτήτων τους, κινητοποιούνται άμεσα και δρομολογούν σειρά δράσεων για την αντιμετώπιση εκτάκτων αναγκών και την άμεση/βραχεία διαχείριση των συνεπειών. Προϋπόθεση για την αποτελεσματική απόκριση των φορέων πολιτικής προστασίας της χώρας είναι η συνέργεια, η συνεργασία και η διαλειτουργικότητα σε όλα τα επίπεδα Διοίκησης.

Στο Μέρος Χ της 1^{ης} Έκδοσης του Σχεδίου ΕΓΚΕΛΛΑΔΟΣ δίνονται συντονιστικές οδηγίες για τη απόκριση όλων των εμπλεκόμενων φορέων για την από κοινού αντιμετώπιση εκτάκτων αναγκών και την άμεση/βραχεία διαχείριση συνεπειών και την εξασφάλιση ενιαίας και συγχρονισμένης δράσης.

6.1 Αυξημένη ετοιμότητα για την αντιμετώπιση κινδύνων από την εκδήλωση σεισμών

Όπως έχει ήδη αναφερθεί, δεδομένης της αδυναμίας βραχυπρόθεσμης πρόγνωσης σεισμικών φαινομένων, η έγκαιρη προειδοποίηση γενικά δεν έχει εφαρμογή στην περίπτωση του σχεδιασμού αντιμετώπισης κινδύνων από την εκδήλωση σεισμών.

Ωστόσο, ο Γενικός Γραμματέας Πολιτικής Προστασίας δύναται να θέσει το δυναμικό και τα μέσα πολιτικής προστασίας (όπως ορίζονται στο αρθ. 3 του Ν. 3013/2002) σε κατάσταση ετοιμότητας πολιτικής προστασίας εν όψει επαπειλούμενου κινδύνου (σύμφωνα με το αρθ. 2 του Ν. 3013/2002), λαμβάνοντας υπόψη τις γνωμοδοτήσεις – πορίσματα της Μόνιμης Ειδικής Επιστημονικής Επιτροπής Εκτίμησης Σεισμικής Επικινδυνότητας και Αξιολόγησης Σεισμικού Κινδύνου του Ο.Α.Σ.Π. (Δ16γ/08/264/Γ/2014 - ΦΕΚ 2019/Β'/2014 και ΔΝΣα/49717/Φ.50κ/17 - ΦΕΚ 714/ΥΟΔΔ/2017).

Σε αυτές τις περιπτώσεις

- Οι Δήμοι και οι Περιφέρειες στις περιοχές που έχουν τεθεί σε κατάσταση ετοιμότητας πολιτικής προστασίας εν όψει επαπειλούμενου κινδύνου, ελέγχουν άμεσα την πορεία υλοποίησης των προπαρασκευαστικών δράσεων που προβλέπονται στις παραγράφους 5.1 και 6.1 του παρόντος αντίστοιχα και σε περίπτωση που δεν έχουν ολοκληρωθεί επισπεύδεται η υλοποίησή τους. Στις ανωτέρω περιοχές, οι Δήμαρχοι και οι αρμόδιοι Αντιπεριφερειάρχες (που ενεργούν σύμφωνα με τις οδηγίες και τις κατευθύνσεις που τους παρέχουν οι Περιφερειάρχες), δύναται κατά την κρίση τους να συγκαλέσουν τα Συντονιστικά Τοπικά Όργανα (ΣΤΟ) των Δήμων και τα Συντονιστικά Όργανα Πολιτικής Προστασίας (ΣΟΠΠ) των Περιφερειακών Ενοτήτων αντίστοιχα για υποβοήθηση του έργου τους στον συντονισμό των φορέων που εμπλέκονται σε δράσεις ετοιμότητας πολιτικής προστασίας για την αντιμετώπιση κινδύνων από την εκδήλωση σεισμών.
- Λοιποί αρμόδιοι επιχειρησιακά εμπλεκόμενοι φορείς α) προβαίνουν σε άμεσο έλεγχο και τυχόν επικαιροποίηση των επιχειρησιακών τους σχεδίων για την αντιμετώπιση κινδύνων από την εκδήλωση σεισμού, β) δύναται να προχωρήσουν στην ενίσχυση των επιχειρησιακών δυνατοτήτων τους στις ανωτέρω περιοχές που έχουν τεθεί σε κατάσταση ετοιμότητας πολιτικής προστασίας εν

όψει επαπειλούμενου κινδύνου και γ) συμμετέχουν στα Συντονιστικά Τοπικά Όργανα (ΣΤΟ) των Δήμων και τα Συντονιστικά Όργανα Πολιτικής Προστασίας (ΣΟΠΠ) των Περιφερειακών Ενοτήτων.

6.2 Διοίκηση, Έλεγχος & Συντονισμός επιχειρήσεων

Για την αντιμετώπιση εκτάκτων αναγκών από την εκδήλωση σεισμών και τη διαχείριση των συνεπειών (συμπεριλαμβανομένης της οργανωμένης απομάκρυνσης πολιτών και της άμεσης- βραχείας αποκατάστασης), η Διοίκηση, Έλεγχος & Συντονισμός των επιχειρήσεων αποτελεί ευθύνη των οργάνων Πολιτικής Προστασίας (Γενικός Γραμματέας Πολιτικής Προστασίας, Συντονιστής Αποκεντρωμένης Διοίκησης, Περιφερειάρχης/αρμόδιος Αντιπεριφερειάρχης, Δήμαρχος) τα οποία αναλόγως της κλιμάκωσης υλοποιούν στο πλαίσιο των αρμοδιοτήτων τους δράσεις πολιτικής προστασίας, ενημερώνοντας ταυτόχρονα το ανώτερο διοικητικά Όργανο Πολιτικής Προστασίας.

Η Διοίκηση, ο Έλεγχος & ο Συντονισμός επιμέρους επιχειρησιακών δράσεων αναλαμβάνεται από τους καθ' ύλη αρμόδιους φορείς.

- Δράσεις έρευνας και διάσωσης, ελέγχου και καταστολής των αστικών πυρκαγιών, καθώς και ενίσχυσης σε προσωπικό και μέσα του ΠΣ, αναλαμβάνονται και συντονίζονται από τον εκάστοτε Επικεφαλής Αξιωματικό του Πυροσβεστικού Σώματος, ο οποίος ενεργεί ως συντονιστής του έργου στην περιοχή του συμβάντος.
- Δράσεις ασφάλειας, μέτρων τροχαίας, υποστήριξη μέτρων προστασίας πολιτών αναλαμβάνονται και συντονίζονται από τον εκάστοτε Επικεφαλής Αξιωματικό της Ελληνικής Αστυνομίας και σε περίπτωση περιοχής αρμοδιότητας Λιμενικού Σώματος, από τον εκάστοτε Επικεφαλής Αξιωματικό του Λιμενικού Σώματος.
- Δράσεις ιατρικής υποστήριξης, διακομιδής τραυματιών-ασθενών και ενεργοποίησης των κατά τόπους μονάδων υγείας (νοσοκομεία, κέντρα υγείας, κλπ) αναλαμβάνονται και συντονίζονται από το ΕΚΑΒ (Κεντρική Υπηρεσία ή Παράρτημα ΕΚΑΒ).
- Δράσεις έρευνας και διάσωσης στην χωρική αρμοδιότητα του Λιμενικού Σώματος - Ελληνικής Ακτοφυλακής (θαλάσσιος χώρος, αιγιαλός και παραλία) αναλαμβάνονται και συντονίζονται από τις εκάστοτε αρμόδιες αρχές του ΛΣ-ΕΛΑΚΤ

6.3 Επίσημη ανακοίνωση χαρακτηριστικών σεισμικού φαινομένου

Η επίσημη ανακοίνωση του σεισμού που αφορά στα εγγενή στοιχεία του σεισμού (ώρα εκδήλωσης, μέγεθος, επίκεντρο, εστιακό βάθος, χαρακτηρισμός) δίδεται από το Γεωδυναμικό Ινστιτούτο του Εθνικού Αστεροσκοπείου Αθηνών, το οποίο αποτελεί τον συντονιστή φορέα του Ενιαίου Εθνικού Σεισμολογικού Δικτύου (Ε.Ε.Σ.Δ.).

Μετά την εκδήλωση σεισμού το Γεωδυναμικό Ινστιτούτο του Εθνικού Αστεροσκοπείου Αθηνών αποστέλλει την επίσημη ανακοίνωση του σεισμού στον Γενικό Γραμματέα Πολιτικής Προστασίας, καθώς και στον Πρόεδρο του Ο.Α.Σ.Π. για την περαιτέρω κινητοποίηση των εμπλεκόμενων υπηρεσιών και φορέων στην αντιμετώπιση εκτάκτων αναγκών και την διαχείριση των συνεπειών, όταν αυτό κριθεί απαραίτητο.

Η αποστολή της επίσημης ανακοίνωσης του σεισμού πραγματοποιείται κατά κύριο λόγο για σεισμούς μεγέθους άνω των 4 βαθμών της κλίμακας Richter.

6.3.1 Δίκτυο παρακολούθησης σεισμικής δραστηριότητας

Με στόχο την διαρκή παρακολούθηση της σεισμικής δραστηριότητας στον Ελληνικό χώρο και την εγκυρότερη και ενιαία ενημέρωση της πολιτείας και του κοινού για την εξέλιξη της σεισμικής δραστηριότητας, ιδιαίτερα σε περιπτώσεις σεισμικής έξαρσης, έχει συγκροτηθεί το Ενιαίο Εθνικό Σεισμολογικό Δίκτυο (Ε.Ε.Σ.Δ.).

Οι φορείς που συμμετέχουν στο Ε.Ε.Σ.Δ είναι: (α) Το Γεωδυναμικό Ινστιτούτο του Εθνικού Αστεροσκοπείου Αθηνών, (β) το Εργαστήριο Σεισμολογίας του Τομέα Γεωφυσικής και Γεωθερμίας του Εθνικού Καποδιστριακού Πανεπιστημίου Αθηνών, (γ) το Εργαστήριο Γεωφυσικής του Τομέα Γεωφυσικής του Αριστοτελείου Πανεπιστημίου Θεσσαλονίκης, (δ) το Εργαστήριο Σεισμολογίας του Τομέα Εφαρμοσμένης Γεωλογίας και Γεωφυσικής του Πανεπιστημίου Πατρών.

Η παρακολούθηση της σεισμικής δραστηριότητας επί 24ώρου βάσης γίνεται από το Γεωδυναμικό Ινστιτούτο του Ε.Α.Α. και, εκ περιτροπής, από έναν από τους υπόλοιπους συμμετέχοντες φορείς που έχουν τη δυνατότητα υπηρεσίας για την παρακολούθηση της σεισμικής δράσης καθ'όλη τη διάρκεια του 24ώρου. Οι φορείς αυτοί συνεργάζονται στενά ιδιαίτερα σε περιπτώσεις σεισμικής έξαρσης για την έκδοση επίσημης ενημέρωσης σχετικά με τα εγγενή χαρακτηριστικά του σεισμού (ώρα εκδήλωσης, μέγεθος, επίκεντρο, εστιακό βάθος και χαρακτηρισμός).

Η επίσημη ενημέρωση εκδίδεται από το Γεωδυναμικό Ινστιτούτο του Ε.Α.Α εξ ονόματος του Ε.Ε.Σ.Δ. Σε περίπτωση που αδυνατεί το Γεωδυναμικό Ινστιτούτο του Ε.Α.Α. να εκδώσει έγκαιρα το πρώτο ανακοινωθέν, αυτό εκδίδεται από τον εκ περιτροπής φορέα, έπειτα από συνεννόηση με το Γεωδυναμικό Ινστιτούτο του Ε.Α.Α, πάλι εξ ονόματος του Ε.Ε.Σ.Δ., σύμφωνα με τον Κανονισμό Λειτουργίας του Εθνικού Δικτύου Σεισμογράφων.

Επίσης, στον δικτυακό τόπο του Γεωδυναμικού Ινστιτούτου του Εθνικού Αστεροσκοπείου Αθηνών (<http://www.gein.noa.gr/el/>), σχεδόν σε πραγματικό χρόνο μετά την εκδήλωση σεισμού, παρέχεται προκαταρκτική αυτόματη λύση (ώρα εκδήλωσης, μέγεθος, επίκεντρο, εστιακό βάθος) από το αυτόματο υπολογιστικό σύστημα, χωρίς τη συμμετοχή σεισμολόγου. Η προκαταρκτική αυτόματη λύση δίνει μια πρώτη άμεση εκτίμηση για τα χαρακτηριστικά του σεισμού και μπορεί να διαφέρει από την επίσημη ενημέρωση που εκδίδεται από το Γεωδυναμικό Ινστιτούτο του Ε.Α.Α εξ ονόματος του Ε.Ε.Σ.Δ..

6.4 Αρχική εκτίμηση συνεπειών

Οι πρώτες πληροφορίες σχετικά με την εκδήλωση σεισμού, τις επηρεαζόμενες περιοχές και την αρχική εκτίμηση των συνεπειών, σε συνδυασμό με την επίσημη ανακοίνωση του σεισμού από το Γεωδυναμικό Ινστιτούτο του Εθνικού Αστεροσκοπείου Αθηνών, έχουν βαρύνουσα σημασία για την ορθή εκτίμηση της κατάστασης και την εν συνεχεία άμεση κινητοποίηση και κλιμάκωση των δράσεων πολιτικής προστασίας. Σημειώνεται ότι η εκτίμηση των συνεπειών είναι μια δυναμική διαδικασία και δύναται να τροποποιείται σύμφωνα με τις νεότερες εισερχόμενες πληροφορίες αλλά και λόγω της περαιτέρω εξέλιξης της σεισμικής δράσης στην περιοχή.

Οι κατά τόπους αρμόδιες υπηρεσίες της ΕΛ.ΑΣ., οι οποίες αποτελούν θεσμικά τον φορέα επίσημης ενημέρωσης για την αρχική εκτίμηση των συνεπειών στην περιοχή ευθύνης τους μετά από την εκδήλωση σεισμού (ΥΑ 1299 10-04-2003, ΦΕΚ 423/Β'/2003), δια των αρμόδιων οργάνων τους συλλέγουν πληροφορίες σχετικές με τις επιπτώσεις που έχει προκαλέσει ο σεισμός (ζημιές, θύματα, καταρρεύσεις, εγκλωβισμοί, κτλ), ενημερώνουν άμεσα:

- τους επιχειρησιακά εμπλεκόμενους τοπικούς φορείς (Π.Σ., Ε.Κ.Α.Β., κλπ) για συμβάντα

αρμοδιότητάς τους,

- τον οικείο Δήμαρχο, τον οικείο Περιφερειάρχη και τον αρμόδιο Αντιπεριφερειάρχη
- ΚΕΠΠ/ΓΓΠΠ, τηλεφωνικώς και γραπτώς όταν αυτό είναι εφικτό (συνοπτική έγγραφη αναφορά
- Υ.Α. 1299 10-04-2003, ΦΕΚ 423/Β'/2003).

Διευκρινίζεται, ότι η επίσημη ενημέρωση του κοινού για την επικρατούσα κατάσταση και την βατότητα του οδικού δικτύου, αποτελεί αρμοδιότητα των κατά τόπους υπευθύνων υπηρεσιών της ΕΛ.ΑΣ.

Η ανωτέρω ενημέρωση για την επικρατούσα κατάσταση και την βατότητα του οδικού δικτύου πραγματοποιείται κατά περίπτωση με την έκδοση δελτίων τύπου και ανακοινώσεων, με την μορφή προφορικών δηλώσεων και συνεντεύξεων καθώς και μέσω της ιστοσελίδας της ΕΛΑΣ (www.astynomia.gr).

Με εντολή των Περιφερειάρχων και των Δημάρχων, κινητοποιούνται οι υπεύθυνοι των αρμόδιων υπηρεσιών της Περιφέρειας και του Δήμου στην πληγείσα περιοχή για την άμεση διαχείριση των συνεπειών και την παροχή βοήθειας στους πληγέντες.

Το ΚΕΠΠ/ΕΣΚΕ μετά τη λήψη της επίσημης ανακοίνωσης του σεισμού από το Γεωδυναμικό Ινστιτούτο του Εθνικού Αστεροσκοπείου Αθηνών, επικοινωνεί άμεσα με τις κατά τόπους αρμόδιες υπηρεσίες της ΕΛ.ΑΣ., τα Γραφεία Πολιτικής Προστασίας των Δήμων, Τμήματα Πολιτικής Προστασίας των Περιφερειακών Ενοτήτων, Δ/νσεις Πολιτικής Προστασίας των Περιφερειών, Δ/νσεις Πολιτικής Προστασίας των Αποκεντρωμένων Διοικήσεων, καθώς και με άλλα Κέντρα Επιχειρήσεων που λειτουργούν σε 24-ωρη βάση φορείς της κεντρικής διοίκησης (ΕΛ.ΑΣ./ΕΣΚΕΔΙΚ, ΕΚΑΒ, 199 ΣΕΚΥΠΣ/ΕΣΚΕ, κλπ), ενημερώνεται για τις ευρύτερες επιπτώσεις του σεισμού και ενημερώνει το Γενικό Γραμματέα Πολιτικής Προστασίας, το Προϊστάμενο της Δ/νσης Σχεδιασμού & Αντιμετώπισης Εκτάκτων Αναγκών της ΓΓΠΠ και τον Προϊστάμενο της Γενικής Διεύθυνσης Αποκατάστασης Επιπτώσεων Φυσικών Καταστροφών (Γ.Δ.Α.Ε.Φ.Κ.) της Γενικής Γραμματείας Υποδομών.

Ο Πρόεδρος Ο.Α.Σ.Π., εκτιμώντας τα χαρακτηριστικά του σεισμού και την αρχική εκτίμηση των συνεπειών ενημερώνει τον Υπουργό Υποδομών & Μεταφορών, τον Υπουργό Προστασίας του Πολίτη, τον Γενικό Γραμματέα Υποδομών και τον Γενικό Γραμματέα Πολιτικής Προστασίας.

Επισημαίνεται ότι οι κατά τόπους αρμόδιες υπηρεσίες Τροχαίας της ΕΛ.ΑΣ. δύναται να λαμβάνουν εντός και εκτός κατοικημένων περιοχών προσωρινά μέτρα απαγορεύσεων ή περιορισμών της κυκλοφορίας, όταν αυτό επιβάλλεται από ιδιαίτερους λόγους ασφαλείας ή σε έκτακτες περιπτώσεις για την αντιμετώπιση τελείως προσωρινών καταστάσεων (άρθρ. 52 του Κώδικα Οδικής Κυκλοφορίας Ν. 2696/1999 – ΦΕΚ 57/Α'/1999), όπως αυτό έχει αντικατασταθεί με την παρ. 9 του άρθρου 48 του Ν.4313/2014).

Επίσης, η ΕΛ.ΑΣ., όταν αυτό απαιτείται και είναι εφικτό, δύναται με τα εναέρια μέσα που διαθέτει να πραγματοποιεί πτήσεις πάνω από τις πληγείσες περιοχές για την από αέρος συλλογή πληροφοριών σχετικά με τις επιπτώσεις του σεισμού και την επικρατούσα κατάσταση, με στόχο την ταχύτερη και πληρέστερη ενημέρωση της Κεντρικής Διοίκησης, στο πλαίσιο εφαρμογής του εγκεκριμένου Ειδικού Σχεδίου Κινητοποίησης της ΕΛ.ΑΣ. για την αντιμετώπιση καταστροφών που προέρχονται από σεισμούς.

Νοείται ότι οποιοσδήποτε φορέας σε Κεντρικό ή Αποκεντρωμένο επίπεδο συλλέξει πρωτογενείς πληροφορίες σχετικά με τις συνέπειες του σεισμού, οφείλει να ενημερώνει άμεσα τα αντίστοιχα διοικητικού επιπέδου όργανα των κατά περίπτωση επιχειρησιακά εμπλεκόμενων φορέων (Π.Σ, ΕΛ.ΑΣ, ΕΚΑΒ, κλπ) καθώς και τα αρμόδια Αποκεντρωμένα Όργανα Πολιτικής Προστασίας

(Δήμαρχος, Περιφερειάρχης, αρμόδιος Αντιπεριφερειάρχης).

6.5 Επικοινωνίες

Οι επικοινωνίες μεταξύ των Φορέων για την αντιμετώπιση εκτάκτων αναγκών και την άμεση/βραχεία διαχείριση των συνεπειών από την εκδήλωση σεισμού, γίνονται κατά κανόνα με τη χρήση των δικτύων σταθερής και κινητής τηλεφωνίας σε όλα τα στάδια επιχειρήσεων.

Για τις ενδοεπικοινωνίες τους οι εμπλεκόμενοι φορείς δύναται να χρησιμοποιούν και δίκτυα ασύρματων επικοινωνιών, σύμφωνα με τα προβλεπόμενα στον επιχειρησιακό σχεδιασμό τους.

Η ανταλλαγή πληροφοριών, η αποστολή αιτημάτων, κλπ. που πραγματοποιούνται μέσω τηλεφωνικών επικοινωνιών, δύναται να ακολουθείται με την αποστολή τηλεομοιοτυπίας (FAX) όταν αυτό απαιτείται και είναι εφικτό.

Η αρχική εκτίμηση των συνεπειών μετά την εκδήλωση σεισμού και η εν συνεχεία κινητοποίηση των φορέων που εμπλέκονται σε τοπικό, περιφερειακό και κεντρικό επίπεδο στην αντιμετώπιση εκτάκτων αναγκών και την άμεση/βραχεία διαχείριση των συνεπειών, έχει ως βασική προϋπόθεση την απρόσκοπτη επικοινωνία τους μέσω των υφιστάμενων συστημάτων τηλεπικοινωνιών (σταθερή και κινητή τηλεφωνία, διαδίκτυο, ασύρματα δίκτυα).

Στις περιπτώσεις που, κατά τις πρώτες ώρες μετά την εκδήλωση του σεισμού, παρουσιάζονται

δυσχέρειες στις επικοινωνίες και μέχρι την αποκατάστασή τους οι κατά τόπους Αστυνομικές Υπηρεσίες ή οι Υπηρεσίες του Πυροσβεστικού Σώματος, δύναται να υποστηρίξουν το έργο των Περιφερειάρχων, των αρμόδιων Αντιπεριφερειάρχων και των Δημάρχων, που αφορά τις μεταξύ τους επικοινωνίες, με την διάθεση προσωπικού ή μέσων ως συνδέσμων με δυνατότητα ασύρματης επικοινωνίας, όταν αυτό απαιτείται και είναι εφικτό.

Εναλλακτικά, στο έργο της τηλεπικοινωνιακής υποστήριξης των Δημάρχων, των Αντιπεριφερειάρχων και των Περιφερειάρχων, όταν παρουσιάζονται δυσχέρειες στις επικοινωνίες, δύναται να συμβάλλουν άμεσα οι Ραδιοερασιτεχνικοί Σύλλογοι ή ραδιοερασιτέχνες μέλη της Ένωσης Ελλήνων Ραδιοερασιτεχνών που δραστηριοποιούνται στην πληγείσα περιοχή, όπως αυτό έχει καθοριστεί εκ των προτέρων στις σχετικές προπαρασκευαστικές συνεδριάσεις των Συντονιστικών Οργάνων Πολιτικής Προστασίας (ΣΟΠΠ) των οικείων Περιφερειακών Ενοτήτων για την ετοιμότητα αντιμετώπισης κινδύνων από την εκδήλωση σεισμών.

6.6 Κινητοποίηση

Στο στάδιο αυτό, όλοι οι φορείς υπεύθυνοι για την αντιμετώπιση καταστάσεων έκτακτης ανάγκης από την εκδήλωση σεισμού, λαμβάνοντας υπόψη την αρχική εκτίμηση των συνεπειών, αξιολογώντας τις πληροφορίες για την επικρατούσα κατάσταση καθώς και τα πιθανά αιτήματα συνδρομής προς άλλους φορείς, κινητοποιούν το εμπλεκόμενο προσωπικό και τα μέσα που έχουν στη διάθεσή τους για την υλοποίηση δράσεων πολιτικής προστασίας για την αντιμετώπιση εκτάκτων αναγκών και την άμεση/βραχεία διαχείριση των συνεπειών της καταστροφής, βάσει του αντίστοιχου σχεδιασμού τους.

Νοείται ότι το επίπεδο κλιμάκωσης και κινητοποίησης του εμπλεκόμενου προσωπικού και μέσων δύναται να τροποποιηθεί όταν αυτό απαιτηθεί βάσει της αξιολόγησης των νεότερων δεδομένων που αφορούν στις συνέπειες του καταστροφικού φαινομένου. Κριτήρια κλιμάκωσης θεωρούνται:

- η αδυναμία αντιμετώπισης της καταστροφής από το κατώτερο διοικητικό επίπεδο λόγω ανεπάρκειας διατιθέμενων πόρων

- η έκταση της καταστροφής
- το μέγεθος των απωλειών ή ζημιών (ένταση της καταστροφής)

Διευκρινίζεται ότι η κλιμάκωση της κινητοποίησης του κάθε φορέα δεν πρέπει να συγχέεται με τη γενικότερη κλιμάκωση της κινητοποίησης του συνόλου του Μηχανισμού Πολιτικής Προστασίας (η οποία ορίζεται στο Ν.3013/2002, αρθ. 2) και είναι δυνατόν να λαμβάνει χώρα σε διαφορετικό χρόνο, όπως προκύπτει από το ρόλο και τις αρμοδιότητες του.

6.6.1 Κινητοποίηση σε τοπικό επίπεδο

Οι κατά τόπους Αστυνομικές Αρχές με βάση την αρχική εκτίμηση των συνεπειών μετά την εκδήλωση σεισμού και σύμφωνα με τα προβλεπόμενα στο σχεδιασμό τους κινητοποιούν τους διαθέσιμους πόρους, αν αυτό απαιτηθεί, για τη λήψη μέτρων τροχαίας κίνησης για την διευκόλυνση της κίνησης των οχημάτων έκτακτης ανάγκης (Π.Σ, Ε.Κ.Α.Β., κλπ), καθώς και για την διευκόλυνση της κίνησης των πολιτών προς ασφαλείς υπαίθριους χώρους (χώροι καταφυγής).

Επίσης, στα πλαίσια των αρμοδιοτήτων τους, προχωρούν στη λήψη μέτρων τάξης και ασφάλειας περιμετρικά των χώρων επιχειρήσεων του Π.Σ., στους χώρους που έχουν καταφύγει οι πολίτες (χώροι καταφυγής), καθώς και όπου αλλού απαιτείται η επιπρόσθετη λήψη μέτρων ασφάλειας για την διευκόλυνση του έργου των σωστικών συνεργείων, και την προστασία της ζωής και της περιουσίας των πολιτών. Σε περιπτώσεις που δεν επαρκούν τα διαθέσιμα μέσα του ΕΚΑΒ και αν παραστεί ανάγκη, δύναται να συνδράμουν το έργο της μεταφοράς τραυματιών σε νοσηλευτικές μονάδες.

Οι κατά τόπους Πυροσβεστικές Υπηρεσίες, μετά την εκδήλωση σεισμού ενημερώνονται για συμβάντα αρμοδιότητάς τους από τις υπηρεσίες της ΕΛ.ΑΣ. ή και από άλλους φορείς και ιδιώτες και κινητοποιούνται σύμφωνα με τα προβλεπόμενα στα επιχειρησιακά τους σχέδια. Προβαίνουν σε αξιολόγηση και εκτίμηση των πληροφοριών από τον τόπο της καταστροφής, κλιμακώνουν τις δράσεις τους και αναλόγως της φύσης και της έκτασης των συμβάντων αρμοδιότητάς τους (αστική έρευνα και διάσωση, κατάσβεση πυρκαγιών, κτλ.) αιτούνται μέσω του ΕΣΚΕ την ενίσχυση των δυνάμεών τους με προσωπικό και μέσα του Π.Σ., καθώς και την υποστήριξη για την υλοποίηση των ανωτέρω δράσεων από άλλους φορείς (ΕΛ.ΑΣ., ΕΚΑΒ, ΟΤΑ, κλπ).

Οι υπηρεσίες του ΕΚΑΒ στις πληγείσες περιοχές, με βάση την ενημέρωση που έχουν από τις υπηρεσίες της ΕΛ.ΑΣ., του Π.Σ. ή και από άλλους φορείς και ιδιώτες, θέτουν σε ετοιμότητα τους διαθέσιμους πόρους τους, σύμφωνα με τα προβλεπόμενα στο σχεδιασμό τους, και κατευθύνουν το έργο τους σε συνεργασία με τους κατά τόπους διοικητές των υγειονομικών μονάδων και τις κατά τόπους διοικήσεις του Π.Σ., της ΕΛ.ΑΣ. και του ΛΣ/ΕΛΑΚΤ.

Ο Πρόεδρος του Ε.Κ.Α.Β. ενεργοποιεί, όταν αυτό απαιτηθεί, την Ομάδα Διαχείρισης Κρίσεων (Ο.ΔΙ.Κ.) του Εθνικού Κέντρου Άμεσης Βοήθειας, η οποία συντονίζει επιτελικά και επιχειρησιακά τις δραστηριότητες των κατά τόπους δυνάμεων του ΕΚΑΒ (παραρτήματα του ΕΚΑΒ, Ειδικό Τμήμα Ιατρικής Καταστροφών (ΕΤΙΚ) του ΕΚΑΒ, κλπ).

Επίσης το **ΕΚΑΒ**, μετά την εκδήλωση σεισμού, έχει την ευθύνη για τον γενικότερο συντονισμό των φορέων που έχουν την ευθύνη για την υλοποίηση δράσεων σχετικών με την αντιμετώπιση εκτάκτων καταστάσεων που αφορούν στη δημόσια υγεία. Ειδικότερα και όταν αυτό απαιτείται, παρακολουθεί την εφαρμογή δράσεων του Τομέα Υγείας βάσει του αντίστοιχου σχεδιασμού, για την αντιμετώπιση εκτάκτων αναγκών λόγω σεισμών, όπως ετοιμότητα και λειτουργία των νοσηλευτικών μονάδων για την υποδοχή περιστατικών υγείας, κάλυψη αυξημένων αναγκών σε φαρμακευτικό υλικό, επιδημιολογική επιτήρηση από κλιμάκια του ΕΟΔΥ, έλεγχοι Δημόσιας Υγείας (Υδατος, Υγιεινής

χώρου φύλαξης τροφίμων), ψυχοκοινωνική υποστήριξη στις πληγείσες περιοχές από κλιμάκια του ΕΚΚΑ, κλπ. (Ν.3370/05, ΦΕΚ 176/Α'/2005 – Ν. 3527/07, ΦΕΚ 25/Α'/2007).

Οι διοικήσεις των νοσηλευτικών μονάδων στην περιοχή όπου εκδηλώνονται πλημμυρικά φαινόμενα βρίσκονται σε ετοιμότητα ενεργοποίησης των επιχειρησιακών σχεδίων αντιμετώπισης εκτάκτων αναγκών (Σχέδιο Εκτάκτων Αναγκών «ΠΕΡΣΕΑΣ») σε συνεργασία με το ΕΚΑΒ, σχετικά με τον αριθμό των περιστατικών υγείας στην περιοχή ευθύνης τους.

Οι κατά τόπους Λιμενικές Αρχές υλοποιούν μέτρα τάξης και ασφάλειας για τους χώρους αρμοδιότητας του Λιμενικού Σώματος-Ελληνικής Ακτοφυλακής και συμβάλουν στον άμεσο έλεγχο των λιμενικών υποδομών σε συνεργασία με τους φορείς διοίκησης και λειτουργίας λιμένων (ΝΔ 444/1970 – ΦΕΚ 39/Α'/1970, ΠΔ 242/1999 – ΦΕΚ 202/Α'/1999). Επίσης, δρομολογούν δράσεις, μετά από σχετική ειδοποίηση, που συνδέονται με την απομάκρυνση πολιτών από παράκτιες περιοχές ενόψει απειλούμενου κινδύνου εκδήλωσης τσουνάμι, στα πλαίσια των χρονικών δυνατοτήτων που παρέχει σήμερα το σύστημα έγκαιρης προειδοποίησης για τσουνάμι, του Εθνικού Κέντρου Προειδοποίησης Τσουνάμι, του Γεωδυναμικού Ινστιτούτου του Εθνικού Αστεροσκοπείου Αθηνών, καθώς και του προσωπικού και των μέσων που διαθέτουν σε τοπικό επίπεδο. Παράλληλα, διευκολύνουν την από θαλάσσης μεταφορά πεζοπόρων τμημάτων ή και οχημάτων του Π.Σ., καθώς και άλλων επιχειρησιακά εμπλεκόμενων φορέων (ΕΚΑΒ, Γ.Δ.Α.Ε.Φ.Κ., κλπ), όταν αυτό κρίνεται απαραίτητο, καθώς και την από θαλάσσης μεταφορά προσωπικού, υλικών και μέσων για την περίθαλψη πληγέντων με υπηρεσιακά ή ναυλωθέντα πλοία.

Οι Δήμαρχοι εκτιμώντας τις επιπτώσεις, όπως αυτές διαμορφώνονται από τις πληροφορίες που έχουν συλλέξει ή από νεότερες πληροφορίες που ακολουθούν την εξέλιξη του καταστροφικού φαινομένου, κινητοποιούν δια των Γραφείων Πολιτικής Προστασίας των Δήμων, το επιχειρησιακά εμπλεκόμενο δυναμικό και τα μέσα πολιτικής προστασίας του Δήμου, προκειμένου να δρομολογήσουν δράσεις όπως αυτές αναφέρονται στις παραγράφους 5.3 και 5.4 του παρόντος.

Οι Περιφερειάρχες ή οι αρμόδιοι Αντιπεριφερειάρχες που ενεργούν σύμφωνα με τις οδηγίες και τις κατευθύνσεις που τους παρέχουν οι Περιφερειάρχες, εκτιμώντας τις επιπτώσεις, όπως αυτές διαμορφώνονται από τις πληροφορίες που έχουν συλλέξει ή από νεότερες πληροφορίες που ακολουθούν την εξέλιξη του καταστροφικού φαινομένου, κινητοποιούν δια των Δ/σεων Πολιτικής Προστασίας, το επιχειρησιακά εμπλεκόμενο δυναμικό και τα μέσα πολιτικής προστασίας της Περιφέρειας, προκειμένου να δρομολογήσουν δράσεις όπως αυτές αναφέρονται στις παραγράφους 6.3 και 6.4 του παρόντος.

Νοείται ότι κατά προτεραιότητα εξετάζονται αιτήματα συνδρομής στο έργο διάσωσης και απεγκλωβισμού όπως και η διάνοιξη αποκλεισμένων δρόμων αρμοδιότητας των Δήμων και των Περιφερειών για τη διευκόλυνση της κίνησης των οχημάτων των σωστικών συνεργείων προς και από την πληγείσα περιοχή, τις νοσοκομειακές μονάδες, κλπ.

Οι Διευθυντές σχολικών μονάδων Α/θμιας και Β/θμιας Εκπαίδευσης (δημοσίων και ιδιωτικών), μετά την εκδήλωση σεισμού και εφόσον οι σχολικές μονάδες βρίσκονται σε λειτουργία, εκκενώνουν άμεσα τα σχολικά κτίρια αρμοδιότητάς τους βάσει του σχεδιασμού τους και σύμφωνα με τις κατευθυντήριες οδηγίες που δίνονται από τον Ο.Α.Σ.Π. και κατευθύνουν τους μαθητές και το προσωπικό προς τους προσδιορισμένους εκ των προτέρων ασφαλείς υπαίθριους χώρους καταφυγής λόγω σεισμού, προκειμένου εν συνεχεία οι μαθητές να παραληφθούν με ασφάλεια από τους γονείς ή τους κηδεμόνες τους.

Οι υπεύθυνοι λειτουργίας αρχαιολογικών χώρων, μνημείων και μουσείων μετά την εκδήλωση σεισμού και εφόσον αυτά βρίσκονται σε λειτουργία, εκκενώνουν άμεσα τις κτιριακές

εγκαταστάσεις αρμοδιότητάς τους από τους επισκέπτες, βάσει του σχεδιασμού τους και σύμφωνα με τις κατευθυντήριες οδηγίες που δίνονται από το Υπουργείο Πολιτισμού και Αθλητισμού. Σε περιπτώσεις που προκύπτουν θέματα άμεσης προσωρινής φύλαξης των ανωτέρω χώρων και των εκθεμάτων, οι υπεύθυνοι λειτουργίας των χώρων αυτών δύναται να αιτηθούν τη συνδρομή των κατά τόπους αρμόδιων αστυνομικών αρχών.

Οι Συντονιστές των Αποκεντρωμένων Διοικήσεων κινητοποιούν τις Δ/νσεις Πολιτικής Προστασίας προκειμένου να εκτιμήσουν το εύρος των συνεπειών από την εκδήλωση του σεισμού και εφόσον συντρέχουν λόγοι να συμβάλουν με το προσωπικό και τα μέσα της Αποκεντρωμένης Διοίκησης στην αντιμετώπιση εκτάκτων αναγκών και τη διαχείριση των συνεπειών, εφόσον τούτο κριθεί απαραίτητο.

Όταν μετά την εκδήλωση σεισμού εκδοθεί μήνυμα προειδοποίηση για την εκδήλωση τσουνάμι από το Εθνικό Κέντρο Προειδοποίησης Τσουνάμι, του Γεωδυναμικού Ινστιτούτου του Εθνικού Αστεροσκοπείου Αθηνών, η διαχείριση των μηνυμάτων προειδοποίηση για τσουνάμι πραγματοποιείται σύμφωνα με τα προβλεπόμενα στο 1561/09-07-2015 έγγραφό μας (Παράρτημα Γ του παρόντος).

Στις περιοχές που αναμένεται να εκδηλωθεί τσουνάμι, σύμφωνα με το περιεχόμενο των μηνυμάτων τσουνάμι που διαβιβάζονται από το Κέντρο Επιχειρήσεων του Αρχηγείου του Λιμενικού Σώματος-Ελληνικής Ακτοφυλακής προς τις κατά τόπους Λιμενικές Αρχές, αυτές στο πλαίσιο των αρμοδιοτήτων τους, οφείλουν στο πλαίσιο των χρονικών δυνατοτήτων καθώς και του προσωπικού και των μέσων που διαθέτουν σε τοπικό επίπεδο, να δρομολογούν δράσεις που συνδέονται με την απομάκρυνση πολιτών από παράκτιες περιοχές.

Με δεδομένο το γεγονός ότι στην περιοχή της Ανατολικής Μεσογείου, λόγω της θαλάσσιας γεωμορφολογίας αλλά και των μικρών σχετικά αποστάσεων μεταξύ των σημείων γένεσης των τσουνάμι και των ακτών, οι χρόνοι που μεσολαβούν από την γένεση των κυμάτων αυτών μέχρι την άφιξή τους στις ακτές είναι σχετικά μικροί, η κυριότερη δράση είναι η κατά το δυνατό άμεση ενημέρωση των πολιτών που βρίσκονται στην παράκτια ζώνη για την απομάκρυνσή τους και την κατεύθυνσή τους προς περιοχές της ενδοχώρας με μεγαλύτερο υψόμετρο.

Την δράση αυτή, στο πλαίσιο των χρονικών δυνατοτήτων, καθώς και του προσωπικού και των μέσων που διαθέτουν σε τοπικό επίπεδο, δύναται να συνδράμουν και οι λοιποί τοπικοί φορείς πρώτης απόκρισης (ΕΛ.ΑΣ., Π.Σ.) κατόπιν σχετικής συνεννόησης και ενημέρωσής τους από τις κατά τόπους αρμόδιες Λιμενικές Αρχές.

Διευκρινίζεται ότι η ανωτέρω δράση δεν εμπίπτει στις προβλέψεις του άρθρου 108 του Ν.4249/2014 περί οργανωμένης απομάκρυνσης πολιτών δεδομένου του μικρού χρόνου που μεσολαβεί μεταξύ της λήψης του μηνύματος προειδοποίησης για την εκδήλωση τσουνάμι από τις τοπικούς φορείς πρώτης απόκρισης (ΛΣ ΕΛΚΑΤ, ΕΛΑΣ ΠΣ) και της πιθανής άφιξης του τσουνάμι στις ακτές και του μεγάλου εύρους των πιθανώς επηρεαζόμενων ακτογραμμών, που δεν εξασφαλίζουν την έγκαιρη και ασφαλή υλοποίησή της.

6.6.2 Κινητοποίηση φορέων λειτουργίας και συντήρησης δικτύων και υποδομών στην περιοχή που εκδηλώθηκε ο σεισμός

Μετά την εκδήλωση σεισμού, οι υπεύθυνοι λειτουργίας και συντήρησης τεχνικών έργων και έργων υποδομής (φράγματα, μονάδες παραγωγής ενέργειας, λιμάνια, γέφυρες, σήραγγες, οδικά και σιδηροδρομικά δίκτυα, δίκτυα κοινής ωφέλειας, κτλ.) στην περιοχή που εκδηλώθηκε ο σεισμός προβαίνουν αυτεπάγγελα και βάσει του κανονισμού λειτουργίας και συντήρησης του εκάστοτε φορέα, σε άμεσο έλεγχο των εγκαταστάσεών τους για τη διασφάλιση της ομαλής λειτουργίας τους.

Ειδικότερα:

Οι φορείς συντήρησης και λειτουργίας δικτύων κοινής ωφέλειας (ΔΕΔΔΗΕ, ΑΔΜΗΕ, ΔΕΣΦΑ, ΕΠΑ εταιρίες κινητής και σταθερής τηλεφωνίας, εταιρίες ύδρευσης και αποχέτευσης, κλπ) κινητοποιούν τις αρμόδιες υπηρεσίες τους για τον άμεσο έλεγχο και την αποκατάσταση βλαβών στο δίκτυο αρμοδιότητάς τους, εφόσον συντρέχουν λόγοι.

Επίσης, συνδράμουν το έργο του Πυροσβεστικού Σώματος στην έρευνα και διάσωση σε αστικό χώρο (προληπτική διακοπή δικτύων για την ασφάλεια του προσωπικού που επιχειρεί στις επιχειρήσεις έρευνας και διάσωσης, κλπ) και εκδίδουν κατά την κρίση τους ανακοινώσεις για την ενημέρωση του κοινού (δελτία τύπου, ανακοινώσεις στα τοπικά ΜΜΕ κ.λπ.).

Σε περιπτώσεις που διαπιστωθούν εκτεταμένες βλάβες λειτουργίας δικτύων κοινής ωφέλειας, θα πρέπει να δοθεί προτεραιότητα στην αποκατάστασή του δικτύου που εξυπηρετεί δημόσια και κοινωφελούς χρήσης κτίρια (νοσοκομεία, υπηρεσίες, κτλ).

Οι φορείς διοίκησης και εκμετάλλευσης λιμένων (Οργανισμοί Λιμένων, Λιμενικά Ταμεία, Δημοτικά Λιμενικά Ταμεία) προβαίνουν σε άμεσο έλεγχο των λιμενικών έργων και των πιθανών μεταβολών της μορφολογίας του πυθμένα των λιμένων αρμοδιότητάς τους, σε συνεργασία με τις κατά τόπους λιμενικές αρχές. Δρομολογούν δράσεις αποκατάστασης των λιμενικών έργων και της μορφολογίας του πυθμένα του λιμανιού, όταν αυτό κρίνεται απαραίτητο για την απρόσκοπτη λειτουργία του λιμένα.

Οι διοικήσεις αερολιμένων της χώρας προβαίνουν σε άμεσο έλεγχο των αερολιμενικών υποδομών και εφόσον συντρέχουν λόγοι δρομολογούν τα κατάλληλα μέτρα για την ασφαλή διακίνηση των επιβατών, των πληρωμάτων, των αεροσκαφών, των εργαζομένων στον αερολιμένα και του κοινού που διακινείται σε αυτό, σύμφωνα με τα αντίστοιχα Σχέδια Αντιμετώπισης Καταστάσεων Έκτακτης Ανάγκης.

Οι φορείς συντήρησης και λειτουργίας στα ολοκληρωμένα τμήματα αυτοκινητοδρόμων κινητοποιούν τις αρμόδιες υπηρεσίες τους για τον άμεσο έλεγχο του έργου παραχώρησης και εφόσον συντρέχουν λόγοι δρομολογούν τα κατάλληλα μέτρα για την ασφαλή κυκλοφορία των οχημάτων σε αυτό, σε συνεργασία με τις κατά τόπους αρμόδιες υπηρεσίες της ΕΛ.ΑΣ. και διευκολύνουν κατά προτεραιότητα την κίνηση των οχημάτων των υπηρεσιών έκτακτης ανάγκης (ΕΚΑΒ, ΠΣ, ΕΛ.ΑΣ., κλπ) στο οδικό δίκτυο αρμοδιότητάς τους, προς και από τον τόπο της καταστροφής.

Στο σιδηροδρομικό δίκτυο της χώρας, εφόσον συντρέχουν λόγοι, πραγματοποιείται επιθεώρηση του δικτύου και των εγκαταστάσεων και η αντιμετώπιση προβλημάτων στο σιδηροδρομικό δίκτυο της χώρας, πραγματοποιείται σύμφωνα με τον εν ισχύ Γενικό Κανονισμό Κίνησης της εταιρίας ΟΣΕ Α.Ε., ο οποίος αποτελεί Εθνικό Κανόνα Ασφάλειας, καθώς και σύμφωνα με τα όσα προβλέπονται σχετικά στους Εσωτερικούς Κανονισμούς Λειτουργίας των εταιριών ΟΣΕ Α.Ε., ΤΡΑΙΝΟΣΕ Α.Ε. και ΕΕΣΣΤΥ Α.Ε.

Οι υπεύθυνοι λειτουργίας και συντήρησης φραγμάτων, προβαίνουν αυτεπάγγελτα και βάσει του κανονισμού λειτουργίας και συντήρησης σε άμεσο έλεγχό τους μετά από σεισμό (έκτακτη επιθεώρηση). Σε περιπτώσεις που διαπιστωθούν προβλήματα στη συμπεριφορά του φράγματος, οι ανωτέρω υπεύθυνοι προχωρούν σε εκτίμηση της κατάστασης και, όταν αυτό απαιτείται, ενημερώνουν άμεσα τις αρμόδιες κατά τόπους υπηρεσίες του Π.Σ. και της ΕΛ.ΑΣ., καθώς και τους οικείους Δημάρχους, τον αρμόδιο Αντιπεριφερειάρχη και τον Περιφερειάρχη.

6.6.3 Κινητοποίηση σε κεντρικό επίπεδο

Ο Γενικός Γραμματέας Πολιτικής Προστασίας ενημερώνεται από τους κατά τόπους αρμόδιους Δημάρχους και Περιφερειάρχες, το ΚΕΠΠ/ΕΣΚΕ και τον πρόεδρο του Ο.Α.Σ.Π. σχετικά με την εκδήλωση σεισμού και την αρχική εκτίμηση των συνεπειών, ενημερώνει τον Υπουργό Προστασίας του Πολίτη και συντονίζει εφόσον συντρέχουν λόγοι την κινητοποίηση όλων των εμπλεκόμενων φορέων σε κεντρικό επίπεδο για την αντιμετώπιση εκτάκτων αναγκών και την άμεση/βραχεία διαχείριση των συνεπειών από την εκδήλωσή του.

Η Δ/ση Σχεδιασμού & Αντιμετώπισης Εκτάκτων Αναγκών της ΓΓΠΠ υποστηρίζει άμεσα το έργο του Γενικού Γραμματέα Πολιτικής Προστασίας, καθώς και των οργανικών μονάδων των Περιφερειών και των Δήμων ή φορέων της Κεντρικής Διοίκησης που εμπλέκονται στην αντιμετώπιση εκτάκτων αναγκών και την άμεση/βραχεία διαχείριση των συνεπειών από την εκδήλωση σεισμού.

Ο Γενικός Γραμματέας Υποδομών βρίσκεται σε συνεχή επικοινωνία με τον Γενικό Γραμματέα Πολιτικής Προστασίας, τον πρόεδρο του Ο.Α.Σ.Π. και τον Γενικό Διευθυντή της ΓΔΑΕΦΚ σχετικά με την εκδήλωση σεισμού και τις συνέπειές του και με εντολή του Υπουργού Υποδομών, εφόσον συντρέχουν λόγοι, συντονίζει την κινητοποίηση των υπηρεσιών της Γενικής Γραμματείας Υποδομών σχετικά με τον άμεσο έλεγχο και την καταγραφή ζημιών σε κτίρια και υποδομές από την εκδήλωση του σεισμού, προκειμένου να προσδιοριστεί η έκταση και το μέγεθος των ζημιών, η καταλληλότητα για χρήση τους, καθώς και η αρχική εκτίμηση του αριθμού των μη κατάλληλων για παραμονή ή διαμονή κτιρίων.

Με βάση την αρχική εκτίμηση των συνεπειών και εφόσον συντρέχουν λόγοι, ο Γενικός Γραμματέας Πολιτικής Προστασίας και ο Γενικός Γραμματέας Υποδομών, με εντολή των πολιτικά προϊσταμένων τους μεταβαίνουν άμεσα στην πληγείσα περιοχή με σκοπό τον καλύτερο συντονισμό όλων των υπηρεσιών και φορέων και τη δρομολόγηση δράσεων για την αντιμετώπιση εκτάκτων αναγκών και την άμεση/βραχεία διαχείριση των συνεπειών. Στο ανωτέρω κυβερνητικό κλιμάκιο δύναται να μετέχουν και άλλοι Γενικοί Γραμματείς όταν ανακύπτουν άμεσα θέματα συντονισμού αρμοδιότητάς τους. Οι ανωτέρω Γενικοί Γραμματείς υποστηρίζουν το έργο των οικείων Υπουργών, όταν αυτοί μεταβαίνουν στην πληγείσα περιοχή.

Εν συνεχεία, το ανωτέρω κυβερνητικό κλιμάκιο συνεργάζεται με τα αρμόδια κατά τόπους Αποκεντρωμένα Όργανα Πολιτικής Προστασίας (Περιφερειάρχης, Αντιπεριφερειάρχης, Δήμαρχος) προκειμένου να εξασφαλιστεί ο συντονισμός και η διαλειτουργικότητα μεταξύ των φορέων της κεντρικής διοίκησης και των φορέων που εμπλέκονται σε περιφερειακό και τοπικό επίπεδο σε δράσεις αντιμετώπισης εκτάκτων αναγκών και άμεσης/βραχείας διαχείρισης των συνεπειών.

Στον ανωτέρω συντονισμό μεταξύ των φορέων της κεντρικής διοίκησης και των φορέων που εμπλέκονται σε περιφερειακό και τοπικό επίπεδο, κεντρικό ρόλο έχουν τα **Κέντρα Επιχειρήσεων των εμπλεκόμενων φορέων σε κεντρικό επίπεδο (ΕΛ.ΑΣ./ΕΣΚΕΔΙΚ, 199 ΣΕΚΥΠΣ/ΕΣΚΕ, ΚΕΠΠ/ΕΣΚΕ, ΓΕΕΘΑ/ΕΘΚΕΠΙΧ, ΕΚΑΒ, κλπ)**, τα οποία λειτουργούν σε 24-ωρη βάση και αποτελούν τον σύνδεσμο μεταξύ των κατά τόπους επιχειρησιακά εμπλεκόμενων υπηρεσιών τους και της φυσικής και πολιτικής τους ηγεσίας του φορέα τους. Τα ανωτέρω Κέντρα Επιχειρήσεων παρακολουθούν την εφαρμογή δράσεων από τις κατά τόπους επιχειρησιακά εμπλεκόμενες υπηρεσίες τους, ενημερώνουν άμεσα την φυσική και πολιτική τους ηγεσία και με εντολή τους δρομολογούν και συντονίζουν την κινητοποίηση των υπηρεσιών του φορέα τους.

Ειδικότερα, το ΕΚΑΒ μετά την εκδήλωση σεισμού έχει την ευθύνη για τον γενικότερο συντονισμό των φορέων που έχουν την ευθύνη για την υλοποίηση δράσεων σχετικών με την αντιμετώπιση εκτάκτων καταστάσεων που αφορούν στην δημόσια υγεία. Παρακολουθεί την

εφαρμογή δράσεων του Τομέα Υγείας, κινητοποιεί το Ειδικό Τμήμα Ιατρικής Καταστροφών (ΕΤΙΚ) του ΕΚΑΒ εφόσον συντρέχουν λόγοι, και συντονίζει τις υγειονομικές μονάδες για την υποδοχή τραυματιών/ασθενών, την κάλυψη αυξημένων αναγκών σε φαρμακευτικό υλικό, την ψυχοκοινωνική υποστήριξη στις πληγείσες περιοχές από κλιμάκια του Εθνικού Κέντρου Κοινωνικής Αλληλεγγύης (ΕΚΚΑ), την επιδημιολογική επιτήρηση από κλιμάκια του ΕΟΔΥ, θέματα Δημόσιας Υγείας (Υδατος, Υγιεινής χώρου φύλαξης τροφίμων) κλπ. (Ν.3370/05, ΦΕΚ 176/Α'/2005 – Ν. 3527/07, ΦΕΚ 25/Α'/2007).

Ο Προϊστάμενος της Γενικής Διεύθυνσης Αποκατάστασης Επιπτώσεων Φυσικών Καταστροφών (Γ.Δ.Α.Ε.Φ.Κ.) ενημερώνεται με μήνυμα που εκδίδεται από το Γεωδυναμικό Ινστιτούτο του ΕΑΑ σχετικά με την εκδήλωση σεισμού, επικοινωνεί με τους αρμόδιους συνδέσμους και τα αστυνομικά τμήματα για την αρχική εκτίμηση των συνεπειών και κινητοποιεί το δυναμικό της Γενικής Διεύθυνσης σε περίπτωση που υπάρχουν αναφορές για βλάβες σε κτήρια. Με εντολή του Γενικού Γραμματέα Υποδομών εφαρμόζεται το επιχειρησιακό σχέδιο αντιμετώπισης εκτάκτων αναγκών λόγω σεισμού, με αποστολή στην πληγείσα περιοχή κλιμακίων της Γενικής Διεύθυνσης και της Γενικής Γραμματείας Υποδομών (Γ.Γ.Υ.), για έλεγχο και καταγραφή ζημιών σε κτίρια και υποδομές από την εκδήλωση του σεισμού, προκειμένου να ελεγχθεί η καταλληλότητα για χρήση των κτιρίων (κατοικιών, δημόσιων κτιρίων πλην αυτών αρμοδιότητας της ΚτΥπ ΑΕ, κτιρίων κρίσιμων λειτουργιών), καθώς και των κρίσιμων υποδομών.

Ο Ο.Α.Σ.Π., μετά την επίσημη ανακοίνωση του σεισμού και την πρώτη εκτίμηση των συνεπειών και εφόσον συντρέχουν λόγοι δύναται να:

- αποστέλλει τα Κλιμάκια Άμεσης Απόκρισης (ΚΑΑ) στην πληγείσα περιοχή για επιτόπιες παρατηρήσεις σχετικά με τις επιπτώσεις του σεισμού και την άμεση ενημέρωση της πολιτικής ηγεσίας του Υπουργείου Υποδομών & Μεταφορών, και
- αποστέλλει τα Ειδικά Επιστημονικά Κλιμάκια, τα οποία έχουν ως έργο την παρακολούθηση της σεισμικότητας με εγκατάσταση οργάνων (σειсмоγράφων ή/και επιταχυνσιογράφων) στην πλειόσειστη περιοχή, με σκοπό την πύκνωση υφιστάμενου δικτύου για την καλύτερη καταγραφή, παρακολούθηση και μελέτη της μετασεισμικής ακολουθίας.

Ο Πρόεδρος της Μόνιμης Ειδικής Επιστημονικής Επιτροπής Εκτίμησης Σεισμικής Επικινδυνότητας και Αξιολόγησης Σεισμικού Κινδύνου του Ο.Α.Σ.Π. δύναται να τη συγκαλέσει, προκειμένου να αξιολογήσει τα υφιστάμενα δεδομένα για τον προσδιορισμό της εξέλιξης της σεισμικής δράσης και να προτείνει προς την Πολιτεία τη λήψη των ενδεικνυόμενων μέτρων και ενεργειών (Δ16γ/08/264/Γ/2014 - ΦΕΚ 2019/Β'/2014 και ΔΝΣα/49717/Φ.50κ/17 – ΦΕΚ 714/ΥΟΔΔ/2017).

Το Υπουργείο Εξωτερικών μετά την εκδήλωση σεισμού κινητοποιεί την **Μονάδα Διαχείρισης Κρίσεων** σε περιπτώσεις που μεταξύ των πληγέντων λόγω του σεισμού υπάρχουν αλλοδαποί πολίτες, προκειμένου να ενημερωθούν οι Πρεσβείες των αλλοδαπών πολιτών. Το ΥΠΕΞ ενημερώνεται σχετικά μέσω του ΚΕΠΠ/ΕΣΚΕ ή απευθείας με το ΕΚΑΒ, το οποίο συνεργάζεται με την προανακριτική αρχή (Π.Σ., ΕΛ.ΑΣ.).

Στις περιπτώσεις που από την εξέλιξη του καταστροφικού φαινομένου υπάρχουν θανόντες αλλοδαποί πολίτες, το ΥΠΕΞ ενημερώνεται σχετικά, σύμφωνα με τις διαδικασίες που περιγράφονται στην 2^η Έκδοση του Ειδικού Σχεδίου Διαχείρισης Ανθρώπινων Απωλειών (8878/08-12-2017 έγγραφο ΓΓΠΠ), ανεξάρτητα αν αυτό έχει ενεργοποιηθεί ή όχι.

Συμπληρωματικά προς τα ανωτέρω κρίνεται σκόπιμο να αναφερθεί ότι η ταυτοποίηση τραυματιών και θανόντων αλλοδαπών πολιτών λόγω σεισμών, αποτελεί αρμοδιότητα της προανακριτικής αρχής

(Π.Σ., ΕΛ.ΑΣ.) σε συνεργασία με τις Ιατροδικαστικές Υπηρεσίες. Η ενημέρωση για την κατάσταση της υγείας των τραυματιών, καθώς και ο αριθμός και οι ιατρικές μονάδες στις οποίες νοσηλεύονται, αποτελούν ευθύνη του ΕΚΑΒ, συμπεριλαμβανομένων των αλλοδαπών πολιτών.

6.7 Επιχειρήσεις Έρευνας, Διάσωσης

Οι επιχειρήσεις έρευνας και διάσωσης δρομολογούνται άμεσα μόλις οι σχετικές πληροφορίες που αφορούν πιθανούς εγκλωβισμούς ατόμων λόγω καταστροφών (μερικές ή ολικές καταρρεύσεις κτιρίων, πυρκαγιές στον αστικό χώρο, κατολισθητικά φαινόμενα, κλπ) διαβιβαστούν στις κατά τόπους αρμόδιες Πυροσβεστικές Υπηρεσίες. Κατά προτεραιότητα, αποτελεί υποχρέωση όλων των υπηρεσιών ή φορέων, οι οποίοι λαμβάνουν πρωτογενείς πληροφορίες σχετικές με καταρρεύσεις κτιρίων και εγκλωβισμούς ατόμων να ενημερώνουν άμεσα την αρμόδια κατά τόπους Υπηρεσία του Πυροσβεστικού Σώματος, το οποίο είναι θεσμικά αρμόδιο για έρευνα και διάσωση στο χερσαίο χώρο (Ν. 3512/2006, ΦΕΚ 258/Α'/2006, όπως τροποποιήθηκε από το Ν. 4249/2014 – ΦΕΚ 73/Α'/2014).

Ο επικεφαλής της κατά τόπου αρμόδιας Πυροσβεστικής Υπηρεσίας αξιολογεί τις σχετικές με έρευνα και διάσωση πληροφορίες και κινητοποιεί τους διαθέσιμους πόρους του για την άμεση μετάβασή τους στα σημεία των συμβάντων. Σύμφωνα με τις πληροφορίες που λαμβάνει από τα σημεία των συμβάντων προβαίνει σε ιεράρχηση των συμβάντων και ενίσχυση των δυνάμεων, αν τούτο απαιτείται.

Οι Πυροσβεστικές δυνάμεις, ανάλογα με την έκταση και την εξέλιξη της καταστροφής, ενισχύονται σε προσωπικό και μέσα, σύμφωνα με τον Κανονισμό Εσωτερικής Υπηρεσίας Σώματος (ΠΔ 210/1992, ΦΕΚ 99/Α'/1992). Αν η κατάσταση το απαιτεί κινητοποιείται η ΕΜΑΚ (ΠΔ 96/1987, ΦΕΚ 58/Α'/1987 – ΠΔ 329/1993, ΦΕΚ 140/Α'/1993 - Έγγραφο Αρχηγείου ΠΣ ΑΠ 23964 Φ.159 ΠΣΕΑ 9/7/2004).

Η περιμετρική απομόνωση της πληγείσας περιοχής και κυρίως των κτιρίων που έχουν καταρρεύσει για την ευχερή και άμεση επέμβαση των συνεργείων διάσωσης, όπως επίσης η λήψη μέτρων τροχαίας κίνησης μέσα στην ζώνη της πληγείσας περιοχής για τη διευκόλυνση της κίνησης των οχημάτων των συνεργείων βοήθειας αποτελεί αρμοδιότητα των υπηρεσιών της ΕΛ.ΑΣ (Έγγραφο ΕΛΑΣ 5301/4/16-ζ' 21/5/2004).

Η παροχή προνοσοκομειακής περίθαλψης και μεταφορά τραυματιών λόγω του σεισμού σε υγειονομικά κέντρα είναι αρμοδιότητα του ΕΚΑΒ (Ν. 1579/85, ΦΕΚ 217/Α'/1985). Το παράρτημα του ΕΚΑΒ, που στα όρια ευθύνης της περιφέρειάς του έχουν δημιουργηθεί έκτακτες ανάγκες λόγω του σεισμού, συνεργάζεται με τις μονάδες παροχής υπηρεσιών υγείας των νομών της περιφέρειάς του (Νοσοκομεία, Κέντρα Υγείας, Ιατρεία κ.λπ.) και είναι αποκλειστικά αρμόδιο να συντονίζει τη δράση και την κίνηση όλων των ασθενοφόρων αυτοκινήτων, των ειδικών κινητών μονάδων παροχής υπηρεσιών υγείας και των άλλων μέσων μεταφοράς και διακίνησης αρρώστων και εκτάκτων περιστατικών γενικά. Διακινεί και διακομίζει στα νοσοκομεία εφημερίας και τις άλλες μονάδες παροχής περίθαλψης της περιφέρειάς του, κάθε εκτάκτου περιστατικού καθώς και σε Νοσοκομεία άλλων περιφερειών, όταν τα νοσοκομεία της περιφέρειάς του δεν καλύπτουν τη συγκεκριμένη ανάγκη. Η διακομιδή εκτάκτων περιστατικών από μία περιφέρεια σε άλλη γίνεται ύστερα από συνεννόηση των αρμοδίων υπηρεσιών των δύο αντιστοίχων ΕΚΑΒ και σε περίπτωση ανάγκης παρεμβαίνει συντονιστικά η αρμόδια Κεντρική Υπηρεσία του ΕΚΑΒ. Στην πρώτη γεωγραφική περιφέρεια, που περιλαμβάνει τους νομούς Αττικής, Βοιωτίας και Εύβοιας, τις αντίστοιχες αρμοδιότητες ασκεί η κεντρική Υπηρεσία του ΕΚΑΒ. (ΠΔ 376/1988, ΦΕΚ 169/Α'/1988).

Ο Πρόεδρος του ΕΚΑΒ μετά την ενημέρωσή του από τα κατά τόπους παραρτήματα του ΕΚΑΒ

δύναται να ενεργοποιήσει την Ομάδα Διαχείρισης Κρίσεων (Ο.ΔΙ.Κ.) του ΕΚΑΒ και να αποστείλει το Ειδικό Τμήμα Ιατρικής Καταστροφών (ΕΤΙΚ) στην πληγείσα περιοχή, αν τούτα απαιτούνται.

Το έργο της μεταφοράς τραυματιών προς τις νοσηλευτικές μονάδες δύναται να υποστηρίξουν, όπου αυτό απαιτείται, και οι κατά τόπους αστυνομικές αρχές σε συνεργασία με το τοπικό παράρτημα του ΕΚΑΒ.

Στις επιχειρήσεις έρευνας και διάσωσης επικεφαλής των επιχειρήσεων τίθεται αξιωματικός του ΠΣ, ο οποίος αξιολογώντας την κατάσταση από τον τόπο της καταστροφής δύναται να αιτηθεί τη συνδρομή και άλλων φορέων και υπηρεσιών για τη διευκόλυνση του έργου του. Ειδικότερα, ο εκάστοτε Επικεφαλής Αξιωματικός του Πυροσβεστικού Σώματος δύναται να αιτηθεί από:

- τις αρμόδιες υπηρεσίες του οικείου Δήμου/Περιφέρειας τη διάνοιξη αποκλεισμένων δρόμων αρμοδιότητάς τους προς τα σημεία επεμβάσεων ή τη διάθεση μηχανημάτων έργου για την άρση εμποδίων, κλπ.,
- τον επικεφαλής της κατά τόπου αρμόδιας Αστυνομικής Αρχής την περιμετρική απομόνωση της περιοχής των επιχειρήσεων, τη λήψη μέτρων τροχαίας κίνησης για τη διευκόλυνση της κίνησης των οχημάτων παροχής βοήθειας προς και από την περιοχή των επιχειρήσεων και την άμεση μεταφορά τραυματισμένων σε νοσοκομεία σε περίπτωση που δεν επαρκούν τα διαθέσιμα μέσα του ΕΚΑΒ,
- τους αρμόδιους για τη λειτουργία δικτύων ηλεκτροδότησης (ΔΕΔΔΗΕ, ΑΔΜΗΕ) και διανομής φυσικού αερίου, κλπ., να συνδράμουν το έργο του Πυροσβεστικού Σώματος στην έρευνα και διάσωση σε αστικό χώρο (προληπτική διακοπή δικτύων για την ασφάλεια του προσωπικού που επιχειρεί στις επιχειρήσεις έρευνας και διάσωσης, κλπ)
- τη διάθεση κατάλληλου προσωπικού της ΓΔΑΕΦΚ για την εκτίμηση της στατικότητας του ερειπίου και για τεχνικές κατευθύνσεις κατά τις επιχειρήσεις έρευνας - διάσωσης σε αστικό περιβάλλον, μετά από σεισμό,
- το τοπικό παράρτημα του ΕΚΑΒ ή το Ειδικό Τμήμα Ιατρικής Καταστροφών (ΕΤΙΚ) του ΕΚΑΒ για την προνοσοκομειακή περίθαλψη και διαμετακομιδή των τραυματιών σε υγειονομικά κέντρα.
- Τα ανωτέρω αιτήματα προς συνδρομή του έργου του Πυροσβεστικού Σώματος, οφείλουν να τα εξετάζουν κατά προτεραιότητα οι αρμόδιοι φορείς.

Νοείται ότι τα διασωθέντα από το Π.Σ. άτομα, ανεξαρτήτως της κατάστασης της υγείας τους, παραδίδονται άμεσα στο ΕΚΑΒ, καταγράφονται και διακομίζονται από αυτό σε νοσοκομεία εφημερίας ή τις άλλες μονάδες παροχής περίθαλψης για περαιτέρω έλεγχο της υγείας τους ή και νοσηλεία τους.

Τέλος επιχειρήσεις έρευνας και διάσωσης στην χωρική αρμοδιότητα του Λιμενικού Σώματος - Ελληνικής Ακτοφυλακής (θαλάσσιος χώρος, αιγιαλός και παραλία) αναλαμβάνονται και συντονίζονται από τις εκάστοτε αρμόδιες αρχές του ΛΣ-ΕΛΑΚΤ.

6.8 Άμεση παροχή βοήθειας και υποστήριξη των πληγέντων

Η παροχή βοήθειας και υποστήριξη των πληγέντων τα πρώτα 24-ωρα μετά την εκδήλωσή του σεισμού είναι δράσεις πολιτικής προστασίας με βαρύνουσα σημασία και δρομολογούνται αρχικά σε τοπικό επίπεδο από τους αρμόδιους Δημάρχους, Περιφερειάρχες/Αντιπεριφερειάρχες, στο πλαίσιο του θεσμικού τους ρόλου ως Αποκεντρωμένα Όργανα Πολιτικής Προστασίας, δια των αρμοδίων υπηρεσιών τους και εν συνεχεία υποστηρίζονται άμεσα από φορείς της κεντρικής διοίκησης, με βάση το μέγεθος των συνεπειών που προκλήθηκαν από την εκδήλωση του καταστροφικού φαινομένου. Οι

δράσεις αυτές κατά κύριο λόγο απαιτούν τη συνέργεια και τη συνεργασία των υπηρεσιών των Δήμων και των Περιφερειών που εμπλέκονται, βάσει των λειτουργικών και οικονομικών μέσων που διαθέτουν οι εμπλεκόμενοι Δήμοι και Περιφέρειες.

Οι ανωτέρω δράσεις άμεσης παροχής βοήθειας και υποστήριξης των πληγέντων συνδέονται πρωτίστως με την κάλυψη των στοιχειωδών αναγκών των πολιτών που έχουν συγκεντρωθεί στους χώρους καταφυγής, καθώς και με την εξασφάλιση άμεσης προσωρινής διαμονής σε ασφαλή χώρο των πολιτών που η κατοικία τους έχει καταρρεύσει ή έχει υποστεί βλάβες και η παραμονή τους σε αυτές θεωρείται αδύνατη.

6.8.1 Χώροι καταφυγής πληθυσμού.

Αμέσως μετά την εκδήλωση ενός ισχυρού σεισμού και ειδικά σε περιοχές όπου αυτός έγινε έντονα αισθητός, οι πολίτες κατά κανόνα εγκαταλείπουν τους στεγασμένους χώρους στους οποίους βρίσκονται για να καταφύγουν σε ασφαλείς, κατά την κρίση τους, υπαίθριους χώρους.

Οι Δήμαρχοι, σε συνεργασία με τις κατά τόπους αρμόδιες υπηρεσίες της ΕΛ.ΑΣ συλλέγουν πληροφορίες σχετικά με τον αριθμό των συγκεντρωμένων πολιτών που έχουν καταφύγει σε υπαίθριους χώρους. Στη συνέχεια, λαμβάνοντας υπόψη την επικρατούσα κατάσταση στην περιοχή ευθύνης τους (επιπτώσεις σε κτίρια, έντονη μετασεισμική δραστηριότητα, καιρικές συνθήκες, κλπ.) προχωρούν σε πρώτη εκτίμηση του χρόνου παραμονής των πολιτών που έχουν συγκεντρωθεί στους χώρους αυτούς.

Στην περίπτωση που αναμένεται πολύωρη παραμονή των πολιτών στους ανωτέρω χώρους, οι Δήμαρχοι, συνεκτιμώντας και τις λοιπές επιχειρησιακές τους ανάγκες που συνδέονται με την αντιμετώπιση εκτάκτων αναγκών λόγω σεισμού, δύνανται να δρομολογήσουν δράσεις για την κάλυψη των στοιχειωδών αναγκών των πολιτών που παραμένουν σε αυτούς. Προς τούτο κινητοποιούν τις αρμόδιες υπηρεσίες των Δήμων για την ακριβέστερη εκτίμηση του αριθμού των πολιτών στους υπαίθριους χώρους, με στόχο την κατά περίπτωση διάθεση πόσιμου ύδατος, σε επιλεγμένα σημεία που καθορίζονται από τις αρμόδιες υπηρεσίες των Δήμων. Εν συνεχεία και εφόσον συντρέχουν λόγοι, που οφείλονται στην πολύωρη παραμονή, εξετάζεται η εγκατάσταση χημικών τουαλετών, καθώς και η δυνατότητα παροχής πρόχειρου γεύματος.

6.8.2 Οργάνωση, λειτουργία και διοικητική μέριμνα χώρων άμεσης στέγασης πληγέντων.

Παράλληλα με τις ανωτέρω δράσεις, που σκοπό έχουν τη κάλυψη των στοιχειωδών αναγκών των πολιτών που έχουν συγκεντρωθεί και παραμένουν σε υπαίθριους χώρους, οι Δήμοι συλλέγουν πληροφορίες που αφορούν τον αριθμό των κατοικιών, στην περιοχή ευθύνης τους, που έχουν καταρρεύσει ή έχουν υποστεί βλάβες και η παραμονή σε αυτές θεωρείται αδύνατη. Η ενέργεια αυτή κρίνεται απαραίτητη προκειμένου να εκτιμηθεί ο αριθμός των πολιτών για τους οποίους θα πρέπει να εξασφαλιστεί άμεση προσωρινή διαμονή σε ασφαλή χώρο.

Οι Δήμαρχοι, με βάση τις ανωτέρω πληροφορίες εξετάζουν κατά προτεραιότητα την δυνατότητα άμεσης προσωρινής διαμονής των πολιτών που έχουν πληγεί από σεισμό σε ασφαλείς στεγασμένους χώρους (τουριστικά καταλύματα, κλειστές αθλητικές εγκαταστάσεις, κλπ), καθώς και την μεταφορά τους στους χώρους αυτούς, εφόσον απαιτηθεί.

Την δράση αυτή των Δήμων για την υποστήριξη των πολιτών που περιέρχονται σε κατάσταση ανάγκης εξ αιτίας της εκδήλωσης σεισμών, όταν συντρέχει λόγος, για την κάλυψη των πρώτων αναγκών (διαμονή – διατροφή) κατά τα πρώτα 24ωρα, δύναται να υποστηρίξει άμεσα και ο Γενικός

Γραμματέας Πολιτικής Προστασίας από τις διαθέσιμες πιστώσεις της ΓΓΠΠ.

Σε περίπτωση που εκτιμάται από τους Δημάρχους ότι δεν είναι δυνατό να εξασφαλιστεί η άμεση προσωρινή διαμονή σε ασφαλείς στεγασμένους χώρους, ή δεν επαρκούν για το σύνολο πολιτών που χρήζουν άμεσης προσωρινής διαμονής, ενημερώνουν άμεσα τον οικείο Περιφερειάρχη και τον οικείο αρμόδιο Αντιπεριφερειάρχη, προκειμένου να αναζητηθούν εναλλακτικές λύσεις άμεσης προσωρινής διαμονής (ναύλωση πλωτών μέσων, κλπ).

Ο Περιφερειάρχης, μετά την σχετική ενημέρωση από τους Δημάρχους προχωρά σε αναζήτηση εναλλακτικών λύσεων άμεσης προσωρινής διαμονής (ναύλωση πλωτών μέσων, κλπ) σε συνεργασία με τον Γενικό Γραμματέα Πολιτικής Προστασίας, προκειμένου να υποστηριχτούν οι δράσεις αυτές σε κεντρικό επίπεδο αν τούτο κρίνεται απαραίτητο.

Στις περιπτώσεις που και οι ανωτέρω εναλλακτικές λύσεις δεν είναι ικανές να εξασφαλίσουν την άμεση προσωρινή διαμονή για το σύνολο πολιτών που χρήζουν άμεσης προσωρινής διαμονής, και αφού εξαντληθούν όλες οι δυνατές εναλλακτικές λύσεις σε συνεννόηση με την κεντρική διοίκηση, ο Περιφερειάρχης κινητοποιεί τις αρμόδιες υπηρεσίες των Περιφερειών, οι οποίες είναι υπεύθυνες για την διαχείριση υλικών οργάνωσης των χώρων καταυλισμού (σκηνές, κουβέρτες, κλπ), με σκοπό να εξασφαλίσουν τα αναγκαία υλικά για την οργάνωση και την λειτουργία τους (Β.Δ. 972/1966 – ΦΕΚ 265/Α/1966) (οι Περιφέρειες οι οποίες στην εδαφική τους επικράτεια δεν διαθέτουν αποθηκευτικό κέντρο με υλικό του Υπουργείου Εργασίας & Κοινωνικών Υποθέσεων, δύναται να αιτούνται τέτοιο υλικό από το Υπουργείο Εργασίας & Κοινωνικών Υποθέσεων ή μέσω του ΚΕΠΠ/ΕΣΚΕ). Οι Δ/σεις Πολιτικής Προστασίας των Περιφερειών, αν τούτο απαιτηθεί, συντονίζουν το έργο της διάθεσης των υλικών αυτών και την οργάνωση του καταυλισμού.

Η προβλεπόμενη εγκριτική Απόφαση για τη διακίνηση του ανωτέρω σκηνικού υλικού από τις αρμόδιες υπηρεσίες των Περιφερειών εκδίδεται από το Υπουργείο Εργασίας & Κοινωνικών Υποθέσεων (ΑΠ Δ28/ΓΠ25803/1457/27-3-2013 Έγγραφο του Υπουργείου Εργασίας, Κοινωνικής Ασφάλισης και Κοινωνικής Αλληλεγγύης / Γεν Δ/ση Πρόνοιας).

Νοείται ότι για τους πιθανούς χώρους καταυλισμού που έχουν προσδιοριστεί από την Περιφέρεια σε συνεργασία με τους Δήμους πριν την εκδήλωση σεισμού στο στάδιο των προπαρασκευαστικών ενεργειών και έχουν ενταχθεί στο σχεδιασμό τους, θα πρέπει να επαναξιολογηθεί η καταλληλότητά τους μετά την εκδήλωση του σεισμού, καθώς και η εξασφάλιση εγκαταστάσεων υγιεινής, παροχής πόσιμου νερού, κλπ., με βάση τον αριθμό των πολιτών που εκτιμάται να παραμείνουν προσωρινά σε αυτούς.

Σημειώνεται ότι για την οργάνωση των καταυλισμών (εγκατάσταση σκηνών, κλπ) οι Περιφερειάρχες ή οι αρμόδιοι Αντιπεριφερειάρχες μπορούν να αιτηθούν την συνδρομή των Ενόπλων Δυνάμεων μέσω του ΕΣΚΕ/ΚΕΠΠ ή Εθελοντικών Οργανώσεων Πολιτικής Προστασίας που δραστηριοποιούνται στην περιοχή και διαθέτουν ανάλογη εμπειρία.

Σε περιπτώσεις που το διαθέσιμο σκηνικό υλικό δεν επαρκεί, δύναται να αιτηθούν άμεσα επιπλέον σκηνικό υλικό από το Υπουργείο Εργασίας & Κοινωνικών Υποθέσεων ή μέσω του ΕΣΚΕ/ΚΕΠΠ (ΑΠ Δ28/ΓΠ25803/1457/27-3-2013 Έγγραφο του Υπουργείου Εργασίας Κοινωνικής Ασφάλισης και Πρόνοιας / Γεν Δ/ση Πρόνοιας).

Η οργάνωση και λειτουργία των ανωτέρω καταυλισμών αποδίδεται κατά κύριο λόγο στις Περιφέρειες με βάση τις αυξημένες δυνατότητες σε οικονομικούς πόρους, προσωπικό και μέσα που κατά κανόνα διαθέτουν σε σχέση με τους Δήμους, ειδικά δε όταν πρόκειται για την φιλοξενία μεγάλου αριθμού πληγέντων ή/και πληγέντων από δύο ή περισσότερους Δήμους.

Το ανωτέρω δεν αποκλείει τις δυνατότητες και τα πλεονεκτήματα που μπορεί να διαθέτει ένας Δήμος στην οργάνωση και λειτουργία χώρων καταυλισμού, σε συνεργασία και με την υποστήριξη της

οικείας Περιφέρειας, εφόσον οι χώροι αυτοί ανήκουν και λειτουργούν από τις υπηρεσίες του Δήμου (αθλητικές εγκαταστάσεις, κατασκηνώσεις, κλπ).

Τα πλεονεκτήματα των Δήμων στην οργάνωση και λειτουργία καταυλισμών ισχύουν και σε περιπτώσεις που ο αριθμός των φιλοξενούμενων πληγέντων είναι μικρός και υπάρχει η δυνατότητα άμεσης υποστήριξης από τις υπηρεσίες του Δήμου. Επίσης τα ανωτέρω πλεονεκτήματα των Δήμων δύναται να ισχύουν και σε Δήμους με ιδιαίτερα χαρακτηριστικά, όπως οι νησιωτικοί Δήμοι (νησιωτικότητα) κλπ.

Σε κάθε περίπτωση, η υλοποίηση των δράσεων για την οργάνωση και λειτουργία των καταυλισμών απαιτεί την στενή συνεργασία και διαλειτουργικότητα μεταξύ των υπηρεσιών των Περιφερειών και των Δήμων για την αποτελεσματικότερη συνδρομή των πληγέντων, όπως αναφέρεται και στο Γενικό Σχέδιο Πολιτικής Προστασίας «ΞΕΝΟΚΡΑΤΗΣ», με την υποστήριξη της κεντρικής διοίκησης όπου αυτό απαιτείται.

Σε όλες τις περιπτώσεις, ο Γενικός Γραμματέας Πολιτικής Προστασίας με βάση την ενημέρωση που έχει από τους αρμόδιους Δημάρχους και τον Περιφερειάρχη σχετικά με τον εκτιμώμενο αριθμό πολιτών για τους οποίους δεν δύναται να εξασφαλιστεί άμεση προσωρινή διαμονή σε ασφαλείς στεγασμένους χώρους, συνεργάζεται με τον Γενικό Γραμματέα Υποδομών προκειμένου να ενημερωθεί ο Υπουργός Υποδομών & Μεταφορών και να εξεταστεί η άμεση μεταφορά και εγκατάσταση οικίσκων, αν τούτο είναι εφικτό. Στις περιπτώσεις αυτές η Γ.Δ.Α.Ε.Φ.Κ., έπειτα από απόφαση του Υπουργού Υποδομών & Μεταφορών, έχει τη δυνατότητα να πραγματοποιήσει τη μεταφορά και εγκατάσταση οικίσκων σε οργανωμένους χώρους, σε συνεργασία με τους οικείους Δήμους και την Περιφέρεια.

Νοείται ότι η οργάνωση και λειτουργία των ανωτέρω καταυλισμών ως μέτρο έχει χαρακτήρα προσωρινό, μέχρι να δρομολογηθούν οι διαδικασίες στέγασης των πληγέντων σε άλλους ασφαλείς στεγασμένους χώρους (επιδότηση ενοικίου, κλπ.).

6.9 Διακοπή μαθημάτων, λόγων έκτακτων συνθηκών από την εκδήλωση σεισμού

Ο Δήμαρχος σε συνεργασία με την οικεία Περιφερειακή Διεύθυνση Πρωτοβάθμιας και Δευτεροβάθμιας Εκπαίδευσης και τον οικείο Περιφερειάρχη, και αν τούτο κρίνεται απαραίτητο, εκδίδει απόφαση διακοπής μαθημάτων, λόγων έκτακτων συνθηκών εντός των διοικητικών ορίων του Δήμου (αρθ. 94 παρ. 4.27 του Ν.3852/2010).

Επίσης, ο Περιφερειάρχης σε συνεργασία με την οικεία Περιφερειακή Διεύθυνση Πρωτοβάθμιας και Δευτεροβάθμιας Εκπαίδευσης και τις κατά τόπους Δημοτικές Αρχές, εκδίδει απόφαση διακοπής μαθημάτων λόγω έκτακτων συνθηκών στη χωρική αρμοδιότητα της Περιφέρειας (αρθ. 186 παρ. Π.Η.5 του Ν3852/2010).

Διευκρινίζεται ότι, όσον αφορά την διακοπή των μαθημάτων στα ιδιωτικά σχολεία λόγω εκτάκτων συνθηκών, σύμφωνα με το 176860/Ν1/22-10-2018 έγγραφο της Αυτοτελούς Δ/σης Ιδιωτικής Εκπαίδευσης του Υπουργείου Παιδείας, Έρευνας & Θρησκευμάτων, τα οριζόμενα στην παράγραφο 4.27 του άρθρου 94 και στην περίπτωση 5 της παραγράφου Η του άρθρου 186 του Ν. 3852/2010, λόγω της γενικής τους διατύπωσης, καταλαμβάνουν όλους τους φορείς που παρέχουν μαθήματα εντός των ορίων εκάστου Δήμου ή Περιφέρειας αντίστοιχα (σχετικό 8202/07-11-2018 έγγραφο ΓΓΠΠ).

6.10 Αντιμετώπιση εκτάκτων αναγκών και διαχείριση συνεπειών λόγω επαγομένων φαινομένων

Η εκδήλωση ενός σεισμού δύναται να προκαλέσει επαγόμενες φυσικές ή τεχνολογικές

καταστροφές, όπως πυρκαγιές, κυρίως στον αστικό χώρο, κατολισθητικά φαινόμενα, διαρροή επικίνδυνων υλικών, κλπ.

Η διαχείριση εκτάκτων αναγκών λόγω των επαγόμενων από τον σεισμό καταστροφών, καθώς και ο έλεγχος και καταστολή τους, δύναται να προηγείται ή να επιτελείται ταυτόχρονα με τις λοιπές δράσεις διαχείρισης εκτάκτων αναγκών λόγω σεισμού.

Στο στάδιο αυτό, εφόσον οι επαγόμενες από το σεισμό καταστροφές εκδηλωθούν, αξιολογούνται και αντιμετωπίζονται κατά περίπτωση και εφαρμόζονται τα ειδικότερα σχέδια αντιμετώπισής τους όταν αυτό απαιτηθεί.

Ειδικότερα, στην περίπτωση που λόγω σεισμών προκληθούν κατολισθητικά φαινόμενα, ιδιαίτερη προσοχή θα πρέπει να δοθεί στην άμεση λήψη μέτρων, όπως την απομάκρυνση πολιτών, με στόχο την προστασία τους από πιθανή εκδήλωση νέων κατολισθήσεων στις ανωτέρω περιοχές εξαιτίας μετασεισμικών δονήσεων.

Επίσης, θα πρέπει να εξετασθεί κατά προτεραιότητα η επιβολή περιορισμών ή απαγορεύσεων κυκλοφορίας στο οδικό δίκτυο της πληγείσας περιοχής στα σημεία όπου σημειώθηκαν καθιζήσεις οδοστρώματος, καταπτώσεις βράχων, κλπ, από τις κατά τόπους αρμόδιες υπηρεσίες της ΕΛ.ΑΣ. σε συνεργασία με τις αρμόδιες υπηρεσίες των Δήμων και των Περιφερειών που έχουν την αρμοδιότητα συντήρησης του οδικού δικτύου. Εν συνέχεια θα πρέπει να εξεταστεί και δρομολογηθεί κατά προτεραιότητα η άρση εμποδίων στο οδόστρωμα για την προσωρινή διευκόλυνση της κυκλοφορίας των οχημάτων έκτακτης ανάγκης (σωστικά συνεργεία, Π.Σ., ΕΛ.ΑΣ., ΕΚΑΒ, κλπ) από και προς την πληγείσα περιοχή.

Επισημαίνεται ότι η επικρατούσα κατάσταση στο οδικό δίκτυο, ο έλεγχος κυκλοφορίας, η επιβολή περιορισμών ή απαγορεύσεων κυκλοφορίας σε όλο το οδικό δίκτυο της χώρας, αποτελεί αρμοδιότητα των κατά τόπους αρμοδίων υπηρεσιών της ΕΛΑΣ, οι οποίες δύναται να λαμβάνουν εντός και εκτός κατοικημένων περιοχών προσωρινά μέτρα απαγορεύσεων ή περιορισμών της κυκλοφορίας, όταν αυτό επιβάλλεται από ιδιαίτερους λόγους ασφαλείας ή σε έκτακτες περιπτώσεις για την αντιμετώπιση τελείως προσωρινών καταστάσεων (άρθρ. 52 του Κώδικα Οδικής Κυκλοφορίας Ν. 2696/1999 – ΦΕΚ 57/Α'/1999, όπως αυτό έχει αντικατασταθεί με την παρ. 9 του άρθρου 48 του Ν. 4313/2014, Π.Δ.1/2005, Ν.2696/99 όπως τροποποιήθηκε και ισχύει).

Συμπληρωματικά προς τα ανωτέρω οι αρμόδιες Δ/σεις Τεχνικών Έργων των Περιφερειών και οι αρμόδιες Τεχνικές Υπηρεσίες των Δήμων για την υποστήριξη του έργου τους στην αντιμετώπιση συντελεσθέντος ή εν εξελίξει καταστροφικού φαινομένου γεωλογικής αιτιολογίας, δύναται να ζητήσουν από την ΓΓΠΠ την ενεργοποίηση του Μνημονίου Συνεργασίας μεταξύ της Γενικής Γραμματείας Πολιτικής Προστασίας και της Ελληνικής Αρχής Γεωλογικών και Μεταλλευτικών Ερευνών (Ε.Α.Γ.Μ.Ε.) για την άμεση τεχνικογεωλογική αναγνώριση και την καταγραφή των φαινομένων και των επιπτώσεων τους, καθώς και την εκτίμηση της επικινδυνότητας, για τις επηρεαζόμενες κατασκευές (κατοικίες, οδικό δίκτυο και συνωδά έργα).

Κατευθυντήριες οδηγίες για την ενεργοποίηση του ανωτέρω Μνημονίου Συνεργασίας μεταξύ της Ελληνικής Αρχής Γεωλογικών και Μεταλλευτικών Ερευνών (Ε.Α.Γ.Μ.Ε.) και της ΓΓΠΠ, σε περιπτώσεις συντελεσθέντος ή εν εξελίξει καταστροφικού φαινομένου γεωλογικής αιτιολογίας έχουν δοθεί με τα 4927/5-07-2016 και 6044/25-08-2016 έγγραφα της Δ/σης Σχεδιασμού & Αντιμετώπισης Εκτάκτων Αναγκών της ΓΓΠΠ.

Τονίζεται ότι η κατάσβεση πυρκαγιών που εκδηλώθηκαν λόγω του σεισμού, καθώς και η περιφρούρηση και διαφύλαξη της περιουσίας που καταστράφηκε ή απειλήθηκε από πυρκαγιές ή άλλες καταστροφές, μέχρι την παράδοσή της σε αστυνομικά όργανα ή τους κατόχους της, αποτελούν

αρμοδιότητες των κατά τόπους Πυροσβεστικών Υπηρεσιών, βάσει της αποστολής τους (Ν. 3511/2006, ΦΕΚ 258/Α'/2006, όπως τροποποιήθηκε από το Ν. 4249/2014 – ΦΕΚ 73/Α'/2014 - ΠΔ 210/1992, ΦΕΚ 99/Α'/1992).

Αιτήματα συνδρομής στο έργο της αντιμετώπισης των επαγόμενων φυσικών ή τεχνολογικών καταστροφών από άλλες υπηρεσίες και φορείς (ΕΛ.ΑΣ., Περιφέρειες, Δήμους, κλπ), πρέπει να συναξιολογούνται, βάσει των επιπτώσεων των επαγόμενων καταστροφών, της επικρατούσας κατάστασης καθώς και των επιχειρησιακών αναγκών και προτεραιοτήτων τους στην αντιμετώπιση των εκτάκτων αναγκών λόγω του σεισμού.

Οι υπεύθυνοι λειτουργίας και συντήρησης τεχνικών έργων και υποδομών στην πληγείσα από σεισμό περιοχή (φράγματα, μονάδες παραγωγής ενέργειας, φυσικό αέριο, λιμάνια, γέφυρες, σήραγγες, οδικά και σιδηροδρομικά δίκτυα, δίκτυα τηλεπικοινωνιών, κτλ.) προβαίνουν αυτεπάγγελα και βάσει του κανονισμού λειτουργίας και συντήρησης σε άμεσο έλεγχο των εγκαταστάσεών τους μετά από σεισμό για τη διασφάλιση της ομαλής λειτουργίας τους.

Σε περιπτώσεις που διαπιστωθούν βλάβες, οι ανωτέρω υπεύθυνοι προχωρούν σε εκτίμηση της κατάστασης και, όταν αυτό απαιτείται, ενημερώνουν άμεσα τις αρμόδιες κατά τόπους υπηρεσίες του Π.Σ. και της ΕΛ.ΑΣ., καθώς και τα Αποκεντρωμένα Όργανα Πολιτικής Προστασίας (Δήμαρχος, Περιφερειάρχης, Αντιπεριφερειάρχης).

Τέλος, σε περιπτώσεις εκδήλωσης τσουνάμι λόγω σεισμού, για την αντιμετώπιση εκτάκτων αναγκών και την άμεση/βραχεία διαχείριση των συνεπειών από την εκδήλωσή του εφαρμόζονται τα προβλεπόμενα στο Γενικό Σχέδιο Αντιμετώπισης Εκτάκτων Αναγκών και Άμεσης/Βραχείας Διαχείρισης των Συνεπειών από την Εκδήλωση Πλημμυρικών Φαινομένων «ΔΑΡΔΑΝΟΣ». Η 1^η Έκδοση του Γενικού Σχεδίου Αντιμετώπισης Εκτάκτων Αναγκών και Άμεσης/Βραχείας Διαχείρισης των Συνεπειών από την Εκδήλωση Πλημμυρικών Φαινομένων εγκρίθηκε από τον Γενικό γραμματέα Πολιτικής Προστασίας την 18^η Νοεμβρίου 2019 και έχει αποσταλεί σε όλους τους εμπλεκόμενους φορείς με το 8794/06-12-2019 έγγραφο ΓΓΠΠ.

6.11 Ενεργοποίηση μνημονίου συνεργασίας μεταξύ του Ε.Α.Γ.Μ.Ε. και της Γ.Γ.Π.Π.

Όπως έχει ήδη αναφερθεί, η εκδήλωση σεισμού δύναται να προκαλέσει επαγόμενες φυσικές καταστροφές, όπως κατολισθήσεις, εδαφικές υποχωρήσεις, καθιζήσεις, κλπ. Στο πλαίσιο αυτό η Γενική Γραμματεία Πολιτικής Προστασίας και η Ελληνική Αρχή Γεωλογικών και Μεταλλευτικών Ερευνών (Ε.Α.Γ.Μ.Ε.), ως αρμόδιος φορέας για τη βασική έρευνα της γεωλογικής δομής και του γεωδυναμικού καθεστώτος της Ελλάδας, καθώς και μεταξύ των άλλων για την αναγνώριση, καταγραφή, έρευνα και μελέτη γεωκινδύνων (άρθρο 26 του Ν. 4602/2019 – ΦΕΚ 45/Α'/2019), προχώρησαν στις 16-06-2016 στην υπογραφή Μνημονίου Συνεργασίας με αντικείμενο την παροχή υπηρεσιών Συμβούλου μέσω της «Ομάδας Άμεσης Παρέμβασης» της ΕΑΓΜΕ αμέσως μετά από σοβαρά Καταστροφικά Φαινόμενα γεωλογικής αιτιολογίας ή κατά την διάρκεια εν εξελίξει σοβαρών καταστροφικών φαινομένων γεωλογικής αιτιολογίας (κατολισθήσεις, εδαφικές υποχωρήσεις, καθιζήσεις), το οποίο έχει επηρεάσει νόμιμα υφιστάμενα πολεοδομικά συγκροτήματα και οικισμούς, καθώς και υποδομές αρμοδιότητας του αιτούντος φορέα (οδικό δίκτυο και συνωδά έργα, κ.τ.λ.).

Ειδικότερα, στις περιπτώσεις εκδήλωσης κατολισθητικών φαινομένων, κλπ. λόγω σεισμού, τα Αποκεντρωμένα Όργανα Πολιτικής Προστασίας (Περιφερειάρχης, Αντιπεριφερειάρχης, Δήμαρχος) μπορούν υποβάλουν αίτημα προς την Γενική Γραμματεία Πολιτικής Προστασίας για την αποστολή της Ομάδας Άμεσης Παρέμβασης της ΕΑΓΜΕ στο πλαίσιο υλοποίησης του Μνημονίου Συνεργασίας, η οποία θα προβαίνει σε τεχνικογεωλογική αναγνώριση με σκοπό την καταγραφή των φαινομένων και

των επιπτώσεων τους, καθώς και την εκτίμηση της επικινδυνότητας για τις επηρεαζόμενες κατασκευές (κατοικίες, οδικό δίκτυο και συνωδά έργα).

Νοείται ότι η παροχή υπηρεσιών συμβούλου μέσω της Ομάδας Άμεσης Παρέμβασης της ΕΑΓΜΕ, δεν αφορά τον έλεγχο και τα ενδεχόμενα μέτρα πρόληψης επαπειλούμενων κινδύνων γεωλογικής αιτιολογίας (ευστάθεια πρανών, έλεγχους αποκόλλησης μεμονωμένων βράχων κ.τ.λ.), καθώς και τον έλεγχο και τα ενδεχόμενα μέτρα πρόληψης ή/και εξέτασης γεωλογικών φαινομένων βραδείας εξέλιξης (καθιζήσεις βραδείας εξέλιξης, εδαφικούς ερπυσμούς βραδείας εξέλιξης, κ.τ.λ.). Τα ανωτέρω αποτελούν αντικείμενο ειδικής γεωτεχνικής μελέτης, η οποία πραγματοποιείται ανεξάρτητα από τα όσα προβλέπονται στο Μνημόνιο Συνεργασίας με ή χωρίς την συμμετοχή του ΕΑΓΜΕ, με την ευθύνη των τεχνικών υπηρεσιών των ΟΤΑ Α' και Β' βαθμού και σύμφωνα με τα όσα προβλέπονται στην σχετική νομοθεσία.

Επίσης διευκρινίζεται ότι η έκθεση που συντάσσεται στο πλαίσιο υλοποίησης του Μνημονίου Συνεργασίας, δεν αποτελεί μελέτη γεωλογικής καταλληλότητας, η οποία υλοποιείται ανεξάρτητα από τα όσα προβλέπονται στο Μνημόνιο Συνεργασίας και σύμφωνα με τα όσα προβλέπονται στην Υ.Α. οικ. 37691/12-9-2007 (ΦΕΚ 1902Β/2007).

Η δυνατότητα ενεργοποίησης του Μνημονίου Συνεργασίας και η πραγματοποίηση των τεχνικογεωλογικών αναγνωρίσεων από την Ομάδα Άμεσης Παρέμβασης της ΕΑΓΜΕ, παρέχεται χωρίς οικονομική επιβάρυνση για τους ΟΤΑ.

Κατευθυντήριες οδηγίες για την ενεργοποίηση του ανωτέρω Μνημονίου Συνεργασίας μεταξύ της Ε.Α.Γ.Μ.Ε. και της ΓΓΠΠ, σε περιπτώσεις συντελεσθέντος ή εν εξελίξει καταστροφικού φαινομένου γεωλογικής αιτιολογίας έχουν δοθεί με τα 4927/5-07-2016 και 6044/25-08-2016 έγγραφα της Δ/σης Σχεδιασμού & Αντιμετώπισης Εκτάκτων Αναγκών της ΓΓΠΠ.

6.12 Αποκλιμάκωση

Για δράσεις Πολιτικής Προστασίας που αφορούν:

- την αντιμετώπιση εκτάκτων αναγκών και την διαχείριση συνεπειών από την εκδήλωση σεισμών, συμπεριλαμβανομένης και της οργανωμένης απομάκρυνσης πολιτών,
- την άμεση – βραχεία αποκατάσταση από καταστροφές που προκλήθηκαν από την εκδήλωση σεισμών,

τα Όργανα Πολιτικής Προστασίας (Γενικός Γραμματέας Πολιτικής Προστασίας, Συντονιστής Αποκεντρωμένης Διοίκησης, Περιφερειάρχης/αρμόδιος Αντιπεριφερειάρχης, Δήμαρχος) τα οποία έχουν το συντονισμό του έργου Πολιτικής Προστασίας είναι αρμόδια για να αποφασίσουν την αποκλιμάκωση δυναμικού και μέσων.

Κάθε εμπλεκόμενος φορέας σε δράσεις πολιτικής προστασίας για την αντιμετώπιση εκτάκτων αναγκών και τη διαχείριση των συνεπειών από την εκδήλωση σεισμών είναι υπεύθυνος για την αποκλιμάκωση του ανθρώπινου δυναμικού και των μέσων που διαθέτει ή έχει ενεργοποιήσει.

6.13 Ενημέρωση κοινού για δράσεις που δρομολογούνται για την αντιμετώπιση εκτάκτων αναγκών και την άμεση/βραχεία διαχείριση των συνεπειών από την εκδήλωση σεισμών

Η ενημέρωση της κοινής γνώμης και η παροχή οδηγιών σε κεντρικό επίπεδο, με στόχο την αντιμετώπιση των καταστροφών και την ελαχιστοποίηση των συνεπειών τους, αποτελούν

αρμοδιότητα του Κεντρικού Συντονιστικού Οργάνου Πολιτικής Προστασίας (Κ.Σ.Ο.Π.Π.) (αρθ. 5, Ν.3013/2002), εφόσον τούτο συγκληθεί.

Η επίσημη ενημέρωση του κοινού σχετικά με θέματα που αφορούν σε στοιχεία εξέλιξης της σεισμικότητας και μέτρα αυτοπροστασίας – ενδεδειγμένες συμπεριφορές του κοινού σε μετασεισμικό περιβάλλον αποτελούν αρμοδιότητα του Ο.Α.Σ.Π.

Η ενημέρωση του κοινού για ζητήματα που αφορούν δράσεις πολιτικής προστασίας των Περιφερειών στη διαχείριση των συνεπειών (αντιμετώπιση - βραχεία αποκατάσταση), αποτελούν ευθύνη του Περιφερειάρχη ή (κατόπιν εντολής του) του αρμόδιου Αντιπεριφερειάρχη, που έχουν την αρμοδιότητα συντονισμού του έργου πολιτικής προστασίας σε επίπεδο Περιφέρειας.

Η ενημέρωση του κοινού για ζητήματα που αφορούν δράσεις πολιτικής προστασίας των Δήμων στη διαχείριση των συνεπειών (αντιμετώπιση - βραχεία αποκατάσταση), αποτελούν ευθύνη του Δημάρχου που έχει την αρμοδιότητα συντονισμού του έργου πολιτικής προστασίας σε επίπεδο Δήμου.

Η ενημέρωση του κοινού για λήψη μέτρων προστασίας της υγείας, στις περιπτώσεις που προκύπτουν ζητήματα δημόσιας υγείας από την εκδήλωση σεισμών, καθώς και για τις επιπτώσεις τους στην υγεία των πολιτών (αριθμός τραυματιών, θανόντων, κλπ) αποτελούν ευθύνη του ΕΚΑΒ σε συνεργασία με τη Διεύθυνση Επιχειρησιακής Ετοιμότητας Εκτάκτων Καταστάσεων Δημόσιας Υγείας (Δ4) του Υπουργείου Υγείας.

Η επίσημη ενημέρωση του κοινού σχετικά με θέματα που αφορούν την έρευνα και διάσωση σε χερσαίο χώρο, καθώς και για την κατάσβεση πυρκαγιών στην πληγείσα περιοχή, αποτελεί αρμοδιότητα του Αρχηγείου του Π.Σ.

Η επίσημη ενημέρωση του κοινού σχετικά με θέματα που αφορούν δράσεις έρευνας και διάσωσης στην χωρική αρμοδιότητα του Λιμενικού Σώματος - Ελληνικής Ακτοφυλακής (θαλάσσιος χώρος, αιγιαλός και παραλία), αποτελεί αρμοδιότητα του Αρχηγείου του ΛΣ-ΕΛΑΚΤ.

Η ταυτοποίηση τραυματιών πολιτών, συμπεριλαμβανομένων των αλλοδαπών πολιτών, από την εκδήλωση σεισμών, αποτελεί αρμοδιότητα της προανακριτικής αρχής (Π.Σ., ΕΛ.ΑΣ.) σε συνεργασία με το ΕΚΑΒ. Η ενημέρωση για την κατάσταση της υγείας των τραυματιών, καθώς ο αριθμός και οι ιατρικές μονάδες στις οποίες νοσηλεύονται, αποτελούν ευθύνη του ΕΚΑΒ.

Η ταυτοποίηση θανόντων πολιτών, συμπεριλαμβανομένων των αλλοδαπών πολιτών, από την εκδήλωση σεισμών, αποτελεί αρμοδιότητα της προανακριτικής αρχής (Π.Σ., ΕΛ.ΑΣ.) σε συνεργασία με τις Ιατροδικαστικές Υπηρεσίες.

Σε περιπτώσεις που από την εξέλιξη του καταστροφικού φαινομένου μεταξύ των τραυματιών ή των θανόντων υπάρχουν αλλοδαποί πολίτες, οι Πρεσβείες των αλλοδαπών πολιτών ενημερώνονται από το ΥΠ.ΕΞ.

6.14. Λήψη μέτρων διασφάλισης της ποιότητας του πόσιμου νερού

Για τη διασφάλιση της ποιότητας του πόσιμου νερού και της ποιότητας των τροφίμων σε περιπτώσεις φυσικών καταστροφών όπως οι σεισμοί, το Υπουργείο Υγείας έχει εκδώσει την οικ.Δ1δ/ ΓΠ8565/16-11-2017 εγκύκλιο με θέμα «Λήψη μέτρων διασφάλισης της Δημόσιας Υγείας μετά από έντονα καιρικά και πλημμυρικά φαινόμενα.» (ΑΔΑ: Ψ3ΝΥ465ΦΥΟ-ΥΜ4), όπως και το Δ1δ/ΓΠ οικ.16330/28-02-2019 έγγραφο με θέμα «Λήψη μέτρων διασφάλισης της ποιότητας του νερού ανθρώπινης κατανάλωσης μετά από έντονες βροχοπτώσεις και πλημμύρες»

Ειδικότερα, σύμφωνα με τα ανωτέρω έγγραφα για τη διασφάλιση της ποιότητας του πόσιμου νερού οι ΟΤΑ και οι φορείς ύδρευσης που είναι υπεύθυνοι για την παροχή υγιεινού πόσιμου νερού, σε συνεργασία με τις Δ/σεις Δημόσιας Υγείας των Περιφερειών και άλλων συναρμόδιων φορέων, θα

πρέπει να διενεργήσουν υγειονομικό έλεγχο λειτουργίας των συστημάτων ύδρευσης (γεώτρηση ή πηγή υδροληψίας, δεξαμενές, εγκαταστάσεις, δίκτυο διανομής) και αποχέτευσης. Συγκεκριμένα θα πρέπει να διερευνηθεί η πιθανότητα ή η δημιουργία οποιασδήποτε διαρροής (θραύση σωλήνων, εμπόδια στη ροή, κ.λ.π.) που μπορεί να δημιουργήσει πρόβλημα υγιεινότητας του πόσιμου νερού. Επίσης δίνονται οδηγίες για τις απαιτούμενες ενέργειες σε περίπτωση διαπίστωσης βλαβών στο δίκτυο ύδρευσης, καθώς και για την παρακολούθηση της ποιότητας του νερού στο δίκτυο ύδρευσης (δειγματοληπτικοί και εργαστηριακοί έλεγχοι του νερού σε κρίσιμα σημεία του δικτύου ύδρευσης, υγειονομική αναγνώριση, κλπ).

6.15 Συνεργασία των φορέων συντήρησης του οδικού δικτύου με τους φορείς αποκατάστασης βλαβών δικτύων κοινής ωφέλειας

Η εκδήλωση σεισμών δύναται να δημιουργήσει προβλήματα στην ομαλή λειτουργία των δικτύων κοινής ωφέλειας με δυσμενή αποτελέσματα στην καθημερινή ζωή των κατοίκων των πόλεων και της υπαίθρου (ηλεκτροδότηση, ύδρευση, κλπ).

Για τους λόγους αυτούς είναι σημαντικό όλοι οι φορείς λειτουργίας και συντήρησης δικτύων κοινής ωφέλειας (ΑΔΜΗΕ ΑΕ, ΔΕΔΔΗΕ ΑΕ, φορείς ύδρευσης, φορείς τηλεπικοινωνιών, κλπ) να εξασφαλίζουν την άμεση αποκατάσταση βλαβών που ενδέχεται να προκύψουν από σεισμούς.

Στην προκειμένη περίπτωση και όταν διαπιστωθεί βλάβη στην πληγείσα από το σεισμό περιοχή, οι φορείς λειτουργίας και συντήρησης δικτύων κοινής ωφέλειας, κατά κανόνα επικοινωνούν άμεσα με την οικεία υπηρεσία τροχαίας της ΕΛ.ΑΣ. προκειμένου να ενημερωθούν σχετικά με την επικρατούσα κατάσταση και τη βατότητα του οδικού δικτύου προς τα σημεία των βλαβών.

Εν συνεχεία και εφόσον τα μέσα που διαθέτουν ή μισθώνουν οι φορείς λειτουργίας και συντήρησης δικτύων κοινής ωφέλειας δεν επιτρέπουν την οδική πρόσβασή τους στο σημείο της βλάβης, δύναται να ζητήσουν την συνδρομή των φορέων που έχουν την ευθύνη συντήρησης του οδικού δικτύου, εφόσον αυτοί διαθέτουν τα κατάλληλα μέσα, προκειμένου να αποκαταστήσουν ταχύτερα τις βλάβες στο δίκτυό τους.

6.16 Ενεργοποίηση του Ειδικού Σχεδίου Διαχείρισης Ανθρώπινων Απωλειών (ΣΔΑΑ)

Ως συμβάν με πολλούς θανάτους ορίζεται κάθε συμβάν κατά το οποίο προκαλούνται πολυάριθμοι θάνατοι, εστιασμένοι χρονικά ή/και χωρικά, και η διαχείρισή του υπερβαίνει τις δυνατότητες της καθημερινής λειτουργίας των κατά τόπον αρμόδιων Ιατροδικαστικών Αρχών και των λοιπών εμπλεκόμενων φορέων.

Σε ένα τέτοιο συμβάν ανάλογα με την ένταση και την έκτασή του, θα απαιτηθεί η χρήση πόρων, πέραν των κατά τόπους υφιστάμενων, γεγονός που αυξάνει τις απαιτήσεις συντονισμένης συνέργειας όλων των εμπλεκόμενων φορέων.

Για το σκοπό αυτό καταρτίστηκε από την Δ/ση Σχεδιασμού & Αντιμετώπισης Εκτάκτων Αναγκών της ΓΓΠΠ, σε συνεργασία με όλους τους εμπλεκόμενους φορείς το Ειδικό Σχέδιο Διαχείρισης Ανθρώπινων Απωλειών (ΣΔΑΑ). Η 3^η Έκδοση του Ειδικού Σχεδίου Διαχείρισης Ανθρώπινων Απωλειών εγκρίθηκε από τον Γενικό γραμματέα Πολιτικής Προστασίας την 17η Δεκεμβρίου 2019 και έχει αποσταλεί σε όλους τους εμπλεκόμενους φορείς με το 9052/18-12-2019 έγγραφο ΓΓΠΠ. Το ΣΔΑΑ καταρτίστηκε στο πλαίσιο εφαρμογής της ΥΑ 1299/07.04.2003 (ΦΕΚ 423/Β'/2003) «Γενικό Σχέδιο Πολιτικής Προστασίας ΞΕΝΟΚΡΑΤΗΣ» όπως αυτή συμπληρώθηκε από την ΥΑ 3384/2006

(ΦΕΚ 776/Β'/2006).

Το Ειδικό Σχέδιο Διαχείρισης Ανθρώπινων Απωλειών (ΣΔΑΑ) καθορίζει ένα σύστημα για την κατάλληλη οργάνωση και συντονισμό των εμπλεκόμενων φορέων και υπηρεσιών, για την αποτελεσματική διαχείριση συμβάντων με πολυάριθμους θανόντες.

Ο συντονισμός αυτός αφορά τη διασύνδεση επιμέρους δράσεων μεταξύ των Αρχών/Φορέων που εμπλέκονται στη διαχείριση των συνεπειών, και της αρμόδιας, καθ' ύλη και κατά τόπο, Προανακριτικής Αρχής (ΕΛΑΣ, ΠΣ, ΛΣ/ΕΛ.ΑΚΤ, ανάλογα με το είδος και τον τόπο του συμβάντος) και την εύρεση και διάθεση πρόσθετων πόρων.

Η ενεργοποίηση του ΣΔΑΑ γίνεται από το Γενικό Γραμματέα Πολιτικής Προστασίας, μετά από σχετικό αίτημα της φυσικής ηγεσίας της καθ' ύλη και κατά τόπο αρμόδιας Προανακριτικής Αρχής (ΕΛΑΣ, ΠΣ, ΛΣ/ΕΛ.ΑΚΤ, ανάλογα με το είδος και τον τόπο του συμβάντος).

Το Ειδικό Σχέδιο Διαχείρισης Ανθρώπινων Απωλειών δύναται να εφαρμοστεί ταυτόχρονα ή παράλληλα με κάθε ειδικό σχέδιο αντιμετώπισης εκτάκτων αναγκών ανά κατηγορία καταστροφής.

Αντίγραφο της 3^{ης} έκδοσης του ΣΔΑΑ βρίσκεται αναρτημένο στην ιστοσελίδα της ΓΓΠΠ (www.civilprotection.gr).

ΜΕΡΟΣ 7 – ΟΡΓΑΝΩΜΕΝΗ ΠΡΟΛΗΠΤΙΚΗ ΑΠΟΜΑΚΡΥΝΣΗ ΠΟΛΙΤΩΝ ΑΠΟ ΤΗΝ ΕΚΔΗΛΩΣΗ ΣΕΙΣΜΩΝ

Σύμφωνα με το άρθρο 1 του Ν. 3013/2002, στο σκοπό της Πολιτικής Προστασίας περιλαμβάνεται και η προστασία της ζωής και της υγείας των πολιτών από φυσικές, τεχνολογικές και λοιπές καταστροφές.

Μεταξύ των δράσεων, που απαιτούνται για την προστασία της ζωής και της υγείας των πολιτών, είναι και η οργανωμένη απομάκρυνσή τους από την περιοχή που τεκμηριωμένα εκτιμάται ότι απειλείται από εξελισσόμενη ή επικείμενη καταστροφή.

Στα πλαίσια αυτά εκδόθηκε το άρθ. 18 του Ν.3613/2007 προκειμένου να υπάρξει θεσμοθετημένη διαδικασία στη λήψη της απόφασης που συνδέεται με την οργανωμένη απομάκρυνση των πολιτών από εξελισσόμενη ή επικείμενη καταστροφή.

Το 2014, μετά από σειρά ετών εφαρμογής των ανωτέρω, κρίθηκε αναγκαία η αναπροσαρμογή του άρθ. 18 του Ν.3613/2007 η οποία ενσωματώνει τις αλλαγές που έχουν επέλθει στις νέες διοικητικές δομές της χώρας από την εφαρμογή του Ν.3852/2010 (Πρόγραμμα Καλλικράτης).

Συγκεκριμένα, με το άρθρο 108 του Ν.4249/2014 αναφέρεται πλέον ρητά ότι:

- Η λήψη της απόφασης για την οργανωμένη απομάκρυνση των πολιτών αποτελεί ευθύνη των κατά τόπους Δημάρχων, οι οποίοι έχουν το συντονισμό του έργου πολιτικής προστασίας για την αντιμετώπιση της καταστροφής σε τοπικό επίπεδο,
- Όταν η εξελισσόμενη ή επικείμενη καταστροφή μπορεί να επηρεάσει πάνω από ένα Δήμο, η απόφαση λαμβάνεται από τον αρμόδιο Περιφερειάρχη, ο οποίος μπορεί να εξουσιοδοτήσει σχετικώς τον οικείο Αντιπεριφερειάρχη,
- Στις περιπτώσεις του άρθρου 2 παρ. 3 σε συνδυασμό με το άρθρο 8 παρ. 1 περιπτώσεις β', γ' και δ' του ν. 3013/2002 (Α' 102), όπως ισχύει, η ανωτέρω απόφαση λαμβάνεται από τον Γενικό Γραμματέα Πολιτικής Προστασίας ή από τον Συντονιστή της οικείας Αποκεντρωμένης Διοίκησης, κατόπιν σχετικής εξουσιοδότησης, και εκτελείται από τους αρμόδιους Περιφερειάρχες και Δημάρχους,
- Η λήψη της απόφασης βασίζεται στις εισηγήσεις των φορέων που κατά περίπτωση έχουν την ευθύνη περιορισμού των επιπτώσεων από την εξέλιξη της καταστροφής.

Στο πλαίσιο εφαρμογής των ανωτέρω διατάξεων και ειδικότερα στις περιπτώσεις των σεισμών, κρίνεται σκόπιμο να επισημανθούν τα ακόλουθα θέματα:

- Η οργανωμένη προληπτική απομάκρυνση πολιτών από μια περιοχή που τεκμηριωμένα εκτιμάται ότι απειλείται από εξελισσόμενη ή επικείμενη καταστροφή, αποτελεί δράση πολιτικής προστασίας η οποία δρομολογείται για την προστασία της ζωής και της υγείας τους
- Η οργανωμένη απομάκρυνση πολιτών εξετάζεται ως μέτρο προληπτικής προστασίας τους, που πρέπει να δρομολογείται εγκαίρως (ενώ η καταστροφή βρίσκεται σε εξέλιξη) και κάτω από ορισμένες προϋποθέσεις και περιορισμούς, η εκτίμηση των οποίων μπορεί να γίνει μόνο σε τοπικό

επίπεδο. Δηλαδή το μέτρο αυτό εφαρμόζεται σε περιπτώσεις που στις περιοχές που αναμένεται να πληγούν λόγω της εξέλιξης του καταστροφικού φαινομένου, ο κίνδυνος παραμονής των πολιτών σε οικισμούς, τμήματα πολεοδομικών συγκροτημάτων, κλπ, είναι μεγαλύτερος σε σχέση με τον κίνδυνο μετακίνησης, στον οποίο δύναται να εκτεθούν κατευθυνόμενοι προς ασφαλή χώρο,⁸

- Η δράση της οργανωμένης απομάκρυνσης ως μέτρο που δρομολογείται για την προληπτική προστασία των πολιτών, έχει χαρακτήρα μη υποχρεωτικό, βασιζόμενη στην ενημέρωσή τους για τον κίνδυνο και τις πιθανές συνέπειες που έχει η παραμονή τους στο χώρο για τον οποίο έχει ληφθεί η απόφαση της απομάκρυνσης,
- Η ειδοποιός διαφορά μεταξύ οργανωμένης προληπτικής απομάκρυνσης πολιτών και επιχειρήσεων απεγκλωβισμού και διάσωσης πολιτών βασίζεται στο γεγονός ότι στη μεν πρώτη περίπτωση οι πολίτες βρίσκονται σε κίνδυνο εξ αιτίας της παραμονής τους πλησίον της περιοχής που εξελίσσεται ένα καταστροφικό φαινόμενο, ή σε κάποια απόσταση από την πορεία εξέλιξής της, ενώ στη δεύτερη περίπτωση οι πολίτες βρίσκονται σε επαφή, ή εντός του χώρου που εξελίσσεται ένα καταστροφικό φαινόμενο και η προσωπική τους ασφάλεια διατρέχει άμεσο και διαρκή κίνδυνο που απαιτεί την παροχή βοήθειας, το ταχύτερο δυνατόν, ώστε να μην υπάρξουν απώλειες.
- Η δράση της οργανωμένης απομάκρυνσης πραγματοποιείται μόνον όταν εξασφαλίζεται εγκαίρως η καλή οργάνωση για την ασφαλή υλοποίησή της.

Ο κίνδυνος που διατρέχουν άμεσα οι πολίτες μετά την εκδήλωση ισχυρού σεισμού προέρχεται κατά βάση:

- α) από εκτεταμένες πυρκαγιές σε αστικό χώρο β) από διαρροές επικίνδυνων ουσιών, κλπ.
- γ) από επαγόμενα κατολισθητικά φαινόμενα
- δ) από εκτεταμένες καταρρεύσεις κτιρίων ή στοιχείων τους κατά την μετασεισμική περίοδο,

Συνεπώς, το σκεπτικό όλων των αποφάσεων για την οργανωμένη απομάκρυνση πολιτών εξ αιτίας σεισμών θα πρέπει να συνδέεται κατά βάση με τους ανωτέρω κινδύνους.

Η λήψη της απόφασης, όπως αυτή ορίζεται στο άρθρο 108 του Ν.4249/2014, πρέπει να βασίζεται στις εισηγήσεις των φορέων που κατά περίπτωση έχουν την ευθύνη περιορισμού των επιπτώσεων από την εξέλιξη της καταστροφής.

Στις περιπτώσεις των σεισμών η ευθύνη περιορισμού των συνεπειών και κατά συνέπεια η αρμοδιότητα εισήγησης στα όργανα λήψης της απόφασης που ορίζονται στο άρθρο 108 του Ν.4249/2014, ανήκει:

- στον εκάστοτε Επικεφαλής Αξιωματικό του Πυροσβεστικού Σώματος, ο οποίος ενεργεί ως συντονιστής του πυροσβεστικού έργου στις περιπτώσεις εκτεταμένων πυρκαγιών σε αστικό χώρο, όπως επίσης και σε περιπτώσεις που συνδέονται με διαρροές επικινδύνων ουσιών, κλπ. μετά από σχετική ενημέρωση από τον τεχνικό ασφαλείας ή τον όποιον υπεύθυνο της εγκατάστασης από την οποία προήλθε η διαρροή
- στις αρμόδιες Τεχνικές Υπηρεσίες των Δήμων ή στις αρμόδιες κατά τόπους Δ/νσεις Τεχνικών Έργων των Περιφερειών σε περιπτώσεις επαγόμενων κατολισθητικών φαινομένων. Για την εκτίμηση της επικινδυνότητας του γεωλογικού φαινομένου μπορεί να ζητηθεί και η συνδρομή της Ελληνικής Αρχής Γεωλογικών και Μεταλλευτικών Ερευνών (Ε.Α.Γ.Μ.Ε.), ως τεχνικού συμβούλου, στο πλαίσιο εφαρμογής του Ν.272/1976 (ΦΕΚ 50/Α'/1976, όπως αυτός έχει

⁸ Οι χώροι που επιλέγονται για να συγκεντρωθούν οι πολίτες που απομακρύνονται με οργανωμένο τρόπο πρέπει να εξασφαλίζουν εκ των προτέρων όλες τις προϋποθέσεις υγιεινής και ασφάλειας και να αποκλείουν το ενδεχόμενο της ανάγκης για εκ νέου απομάκρυνσή τους από το χώρο ή τους χώρους αυτούς. Διευκρινίζεται ότι οι προϋποθέσεις υγιεινής και ασφάλειας των χώρων αυτών στις περιπτώσεις πλημμυρών δεν διαφοροποιούνται από αυτές που ισχύουν για τους λοιπούς χώρους συνάθροισης πολιτών, οι οποίες και δρομολογούνται από ειδικότερες νομοθεσίες.

τροποποιηθεί και ισχύει και του Ν.4602/2019 – ΦΕΚ 45/Α΄/2019.

- στις αρμόδιες Τεχνικές Υπηρεσίες των Δήμων στις περιπτώσεις εκτεταμένων καταρρεύσεων κτιρίων ή στοιχείων τους που δύναται να καταρρεύσουν κατά την μετασεισμική περίοδο και να θέσουν σε κίνδυνο τη ζωή και την ασφάλεια των πολιτών που διαμένουν στην περιοχή αυτή, λαμβάνοντας υπόψη, και τα πρώτα αποτελέσματα των αυτοψιών των συνεργείων της ΓΔΑΕΦΚ που έχουν μεταβεί στη πληγείσα περιοχή, όταν τούτο είναι εφικτό

Σημειώνεται ότι η δράση της απομάκρυνσης πρέπει να πραγματοποιείται μόνον όταν εξασφαλίζεται εγκαίρως η καλή οργάνωση για την υλοποίηση της.

Σε όλες τις περιπτώσεις και εφόσον υπάρχει ιστορικό κατολισθητικών φαινομένων, αυτό μπορεί να αξιολογείται και να λαμβάνεται κατά περίπτωση υπόψη, δεδομένου του προληπτικού χαρακτήρα του μέτρου της οργανωμένης απομάκρυνσης πολιτών.

Η ανωτέρω σχετική αυτή διάταξη δεν έχει εφαρμογή όταν η ασφάλεια και η κατάσταση της υγείας των ατόμων, που ευρίσκονται εντός υποδομών ή εγκαταστάσεων φορέων, τελεί υπό την εποπτεία ή κατευθύνεται από ειδικότερες νομοθεσίες και η απομάκρυνσή τους, για τους λόγους που αναφέρονται στην εν λόγω σχετική διάταξη, αποτελεί ευθύνη των διοικήσεών τους (εγκαταστάσεις Ενόπλων Δυνάμεων και Σωμάτων Ασφάλειας, Νοσηλευτικά Ιδρύματα, Δομές Προσωρινής Υποδοχής και Φιλοξενίας Προσφύγων, Κατασκηνώσεις, Τουριστικά καταλύματα, κλπ).

Στην περίπτωση αυτή, η λήψη της απόφασης αποτελεί αρμοδιότητα των υπευθύνων λειτουργίας τους και λαμβάνεται μετά από σχετική ενημέρωση από τους φορείς που ορίζονται εκ του θεσμικού τους ρόλου κατά περίπτωση και έχουν την ευθύνη περιορισμού των επιπτώσεων από εξελισσόμενη ή επικείμενη καταστροφή.

Νοείται ότι σε αυτές τις περιπτώσεις, οι αποφάσεις των διοικήσεων των ανωτέρω υποδομών ή εγκαταστάσεων θα πρέπει να γνωστοποιούνται στο οικείο Δήμαρχο, όπως επίσης και στον αρμόδιο Αντιπεριφερειάρχη, για λόγους πληρέστερης ενημέρωσης τους για τις δράσεις που δρομολογούνται από άλλους φορείς.

Προς υποβοήθηση του έργου τους στη λήψη και υλοποίηση της απόφασης για την οργανωμένη απομάκρυνση των πολιτών εξαιτίας σεισμών, οι κατά περίπτωση αρμόδιοι Δήμαρχοι, οι περιοχές των οποίων πλήττονται, όταν αυτό είναι εφικτό, μπορούν άμεσα να συγκαλούν το Συντονιστικό Τοπικό Όργανο (ΣΤΟ) και οι Αντιπεριφερειάρχες το Συντονιστικό Όργανο Πολιτικής Προστασίας (ΣΟΠΠ) της Περιφερειακής τους Ενότητας.

Επισημαίνεται ότι η εξασφάλιση μέσω για την μετακίνηση πολιτών, μπορεί να γίνει από φορείς του δημοσίου (ΕΛΑΣ, ΠΣ, Ένοπλες Δυνάμεις, κλπ), ή από φορείς του ιδιωτικού τομέα (κατά τύπους ΚΤΕΛ, κλπ). Στο πλαίσιο αυτό, το γραφείο Πολιτικής Προστασίας του Δήμου ή η Δ/ση Πολιτικής Προστασίας της Περιφέρειας, θα πρέπει να γνωρίζει εκ των προτέρων (σε κατάσταση συνήθους ετοιμότητας), τα μέσα που μπορούν να διαθέσουν οι φορείς σε τοπικό επίπεδο, στην περίπτωση έκτακτης ανάγκης κατά την οποία υπάρχει το ενδεχόμενο υλοποίησης μιας τέτοιας δράσης. Επίσης θα πρέπει να γνωρίζουν τη διαδικασία διάθεσής τους, όταν πρόκειται για φορείς του δημοσίου, καθώς και τη διαδικασία διάθεσής τους, μέσω ενός μνημονίου συνεργασίας, όταν πρόκειται για φορείς του ιδιωτικού τομέα.

Η οργανωμένη απομάκρυνση των πολιτών, ως δράση Πολιτικής Προστασίας στην αντιμετώπιση εκτάκτων αναγκών από καταστροφές, υποστηρίζεται θεσμικά από την Ελληνική Αστυνομία και το Πυροσβεστικό Σώμα. (Ν. 2800/2000 - ΦΕΚ 41/Α΄/2000, Ν. 3511/2006 – ΦΕΚ 258/Α΄/2006, όπως έχουν τροποποιηθεί και ισχύουν, Ν.4249/2014 – ΦΕΚ 73/Α΄/2014). Ειδικότερα, η Ελληνική Αστυνομία στα πλαίσια της αποστολής της (άρθρο 11 παρ.2 του Ν.4249/2014 – ΦΕΚ 73/Α΄/2014),

έχει σημαντικό ρόλο στην εκτέλεση της απόφασης για την απομάκρυνση πολιτών.

Θέματα που συνδέονται με τον εντοπισμό και ειδοποίηση των πολιτών για την απομάκρυνσή τους όταν έχει ληφθεί σχετική απόφαση, με την τήρηση της τάξης, με τη ρύθμιση της κυκλοφορίας κατά την απομάκρυνση, καθώς και πρόληψη και καταστολή τυχόν εγκλημάτων κατά της παρουσίας των πολιτών που απομακρύνονται από την περιοχή, αποτελούν αρμοδιότητα των κατά τόπους αρμόδιων υπηρεσιών της ΕΛ.ΑΣ.

Στις περιπτώσεις που η δράση αυτή, αφορά πολίτες που ανήκουν σε ευπαθείς ομάδες, ή περιλαμβάνει άτομα με προβλήματα υγείας, πρέπει εκ των προτέρων να εξασφαλίζεται, η παρουσία μονάδων του ΕΚΑΒ, για λόγους παροχής άμεσης προνοσοκομειακής ιατρικής βοήθειας, λόγω αρμοδιότητας (Ν. 1579/85 - ΦΕΚ 217/Α'/1985).

Τέλος, είναι απαραίτητο να αναφερθεί ότι η εξεύρεση μέσων μεταφοράς με τη διαδικασία της επίταξης, δεν είναι άμεσα εφικτή, εάν δεν προηγηθεί σχετική απόφαση σύμφωνα με τα οριζόμενα στο αρθ. 41 του Ν. 3536/2007 (ΦΕΚ 42/Α'/2007), όπως αυτό έχει τροποποιηθεί από το άρθρο 1 του Ν.4325/2015 (ΦΕΚ 47/Α'/2015).

7.1 Κατευθυντήριες οδηγίες - Σχέδιο δράσης

Ο Δήμαρχος, έχοντας υπόψη την εισήγηση του φορέα που κατά περίπτωση έχει την ευθύνη περιορισμού των επιπτώσεων από την εξέλιξη της καταστροφής, καθορίζει άμεσα, σημείο συγκέντρωσης (σε ασφαλή χώρο), στον οποίον οφείλουν να προσέλθουν οι επικεφαλής των φορέων που κύρια εμπλέκονται (ΕΛΑΣ, ΠΣ, ΕΚΑΒ, υπεύθυνος Πολιτικής Προστασίας), ή εάν αυτό δεν είναι άμεσα εφικτό, οι αναπληρωτές τους. Η ενέργεια αυτή κρίνεται απαραίτητη προκειμένου να εξασφαλιστεί, η μεταξύ τους επικοινωνία, η συλλογή πληροφοριών σχετικών με την τρέχουσα κατάσταση, καθώς και ο συντονισμός τους. Επίσης παρέχει την δυνατότητα για την άμεση επιλογή σχεδίου δράσης που θα ακολουθήσουν οι φορείς, στην περίπτωση που ληφθεί θετική απόφαση για οργανωμένη προληπτική απομάκρυνση.

Εν συνεχεία ο Δήμαρχος, πλαισιωμένος από τους επικεφαλής των φορέων που εμπλέκονται, πριν λάβει την απόφαση, πρέπει εγκαίρως να εκτιμήσει ή εξασφαλίσει τα εξής:

- **Τον αριθμό των ατόμων που πρέπει να απομακρυνθούν**, με βάση τα δημογραφικά στοιχεία ή άλλες πληροφορίες που σχετίζονται με τον αριθμό των ατόμων που διαβιούν ή βρίσκονται στην περιοχή αυτή για διάφορους λόγους (παραθεριστές, κλπ). Η απομάκρυνση, με βάση τον κίνδυνο, ενδεχομένως να μην αφορά το σύνολο των πολιτών, αλλά μέρος αυτών (άτομα παιδικής ή τρίτης ηλικίας, άτομα με προβλήματα υγείας, κλπ).
- **Τον προσδιορισμό των μέσων μεταφοράς** με βάση τον αριθμό των ατόμων που πρέπει να απομακρυνθούν και τη διαθεσιμότητά τους κατά το χρόνο που θα δοθεί η εντολή υλοποίησης της δράσης, εφόσον χρειάζονται μεταφορά. Η έγκαιρη εξασφάλιση των μέσων απομάκρυνσης αποτελεί κρίσιμη παράμετρο στη λήψη της απόφασης. Επίσης μια άλλη παράμετρος που πρέπει να εξεταστεί είναι και η δυνατότητα απομάκρυνσης των πολιτών με δικά τους μέσα, από καθορισμένα δρομολόγια στα οποία έχει εξασφαλιστεί ο έλεγχος της κυκλοφορίας.

Επισημαίνεται ότι η εξασφάλιση μέσων για την μετακίνηση πολιτών μπορεί να γίνει με τα μέσα Δημοτικής συγκοινωνίας που διαθέτει ο Δήμος, ή με τη συνδρομή μέσων άλλων φορέων του δημοσίου ή του ιδιωτικού τομέα τα οποία είναι άμεσα διαθέσιμα σε τοπικό επίπεδο (παράγραφος 9.2 του παρόντος - μνημόνια συνεργασίας με ιδιωτικούς φορείς – κατάρτιση μητρώου εργοληπτών για την αντιμετώπιση εκτάκτων αναγκών).

Στα πλαίσια αυτά, το γραφείο Πολιτικής Προστασίας του Δήμου θα πρέπει να γνωρίζει εκ των προτέρων (σε κατάσταση συνήθους ετοιμότητας), τα μέσα που μπορούν να διαθέσουν οι φορείς σε τοπικό επίπεδο, στην περίπτωση έκτακτης ανάγκης κατά την οποία υπάρχει το ενδεχόμενο υλοποίησης μιας τέτοιας δράσης. Επίσης, θα πρέπει να γνωρίζει τη διαδικασία διάθεσής τους, όταν πρόκειται για φορείς του δημοσίου, καθώς και τη διαδικασία διάθεσής τους, μέσω ενός μνημονίου συνεργασίας, όταν πρόκειται για φορείς του ιδιωτικού τομέα.

Στις περιπτώσεις που για την οργανωμένη προληπτική απομάκρυνση των πολιτών, κρίνεται αναγκαία η χρήση πλωτών θαλασσιών μέσων, η παρουσία και η συμβολή των κατά τόπους Λιμενικών Αρχών αποτελεί απαραίτητη προϋπόθεση (Ν.4150/2013, ΦΕΚ 102/Α'/2013 και ΠΔ 13/2018, ΦΕΚ 26/Α'/2018). Στο πλαίσιο αυτό, ο Δήμαρχος επικοινωνεί με την οικεία Λιμενική Αρχή για τη δυνατότητα διάθεσης πλωτών μέσων.

- **Τον αρχικό χώρο συγκέντρωσης των πολιτών** (σημεία συγκέντρωσης) για την εν συνεχεία οργανωμένη απομάκρυνσή τους, εφόσον χρειάζονται μεταφορά.
- **Το χρονικό διάστημα που απαιτείται για την ειδοποίηση των πολιτών** εντός των ορίων της περιοχής που θα χρειαστεί να υλοποιηθεί η δράση, καθώς και τον τρόπο εντοπισμού και ειδοποίησής τους (πόρτα-πόρτα, ανακοινώσεις σε μέσα μαζικής ενημέρωσης, τοπικούς ραδιοφωνικούς σταθμούς, κλπ).
- **Τη δυνατότητα ελέγχου και διαχείρισης της κυκλοφορίας**, σε όλα τα εναλλακτικά δρομολόγια που έχουν προσδιοριστεί από την αρμόδια Αστυνομική Αρχή, ότι μπορούν να χρησιμοποιηθούν, λαμβάνοντας υπόψη και την εκτιμώμενη εξέλιξη του καταστροφικού φαινομένου από τον φορέα που κατά περίπτωση έχει την ευθύνη περιορισμού των επιπτώσεων από την εξέλιξη της καταστροφής, ώστε να μην υπάρχει κίνδυνος κατά την απομάκρυνση των πολιτών.
- Η δυνατότητα αυτή αφορά δρομολόγια που θα χρησιμοποιηθούν τόσο από τα μέσα μαζικής μεταφοράς των πολιτών, όσο και από τα ίδια μέσα που ενδέχεται να χρησιμοποιήσουν οι πολίτες που απομακρύνονται μετά τη λήψη και δημοσιοποίηση της σχετικής απόφασης.
- Νοείται ότι σε όλες τις περιπτώσεις τα δρομολόγια που έχουν επιλεγεί, σε καμιά περίπτωση δεν πρέπει να παρενοχλούν την κίνηση των οχημάτων έκτακτης ανάγκης (ΠΣ, ΕΛ.ΑΣ, ΕΚΑΒ, κλπ).
- **Τη διασφάλιση επικοινωνιών** μεταξύ των αρμόδιων φορέων που εμπλέκονται στην υλοποίηση
- της δράσης έτσι ώστε να εξασφαλίζεται ο συντονισμός τους, καθώς και η παροχή πληροφοριών σχετικών με την τρέχουσα εξέλιξη του καταστροφικού φαινομένου.
- **Την υποδοχή και φροντίδα των πολιτών** που απομακρύνονται σε επιλεγμένους ασφαλείς χώρους συμπεριλαμβανομένης και της ιατρικής βοήθειας και ψυχοκοινωνικής υποστήριξης.
- **Το χρονικό διάστημα που απαιτείται να απομακρυνθούν από την περιοχή** μέχρι να ελαχιστοποιηθεί ο κίνδυνος για τον οποίο απομακρύνονται. Η εκτίμηση αυτή αφορά κυρίως τους πολίτες που διαμένουν μόνιμα ή προσωρινά στη περιοχή.
- **Τη φροντίδα για την επιστροφή των πολιτών** που απομακρύνθηκαν και διαμένουν μόνιμα ή προσωρινά στην περιοχή.

Με δεδομένη την ανάγκη εξασφάλισης της συνέργειας/συνεργασίας και άλλων φορέων (ΕΛΑΣ, ΠΣ, ΕΚΑΒ, κλπ) πριν τη λήψη τέτοιων αποφάσεων, οι κατά περίπτωση αρμόδιοι Δήμαρχοι, οι περιοχές των οποίων πλήττονται, όταν αυτό είναι εφικτό στα χρονικά περιθώρια που επιτρέπει η εξέλιξη του φαινομένου, μπορούν να συγκαλούν άμεσα το Συντονιστικό Τοπικό Όργανο (ΣΤΟ) προς υποβοήθηση του έργου τους. Νοείται ότι για το σκοπό αυτό, στα ΣΤΟ των Δήμων, μετέχουν κατά

κύριο λόγο εκπρόσωποι των φορέων που συμμετέχουν ενεργά στην υλοποίηση της δράσης για την οργανωμένη προληπτική απομάκρυνση πολιτών.

Οι δράσεις που προοδευτικά υλοποιούνται σε μια οργανωμένη απομάκρυνση πολιτών περιγράφονται ως εξής:

1. Εκτίμηση της κατάστασης και σχετική εισήγηση του φορέα που κατά περίπτωση έχει την ευθύνη περιορισμού των επιπτώσεων από την εξέλιξη της καταστροφής
2. Άμεσος καθορισμός από το αρμόδιο Αποκεντρωμένο όργανο Π.Π. (Δήμαρχος, Περιφερειάρχης / Αντιπεριφερειάρχης) σημείου συγκέντρωσης φορέων που δύναται να υποστηρίξουν την δράση (ΕΛΑΣ, ΠΣ, ΕΚΑΒ, κλπ).
3. Λήψη απόφασης για την απομάκρυνση, ή μη απομάκρυνση, από το αρμόδιο Αποκεντρωμένο όργανο Π.Π.
4. Ενημέρωση κοινού, όταν έχει ληφθεί απόφαση για την απομάκρυνσή του. Η δημόσια ανακοίνωση της απόφασης προς ενημέρωση του κοινού πρέπει να συντάσσεται με ευθύνη του Δημάρχου που έλαβε την απόφαση ή του αρμόδιου Αντιπεριφερειάρχη / Περιφερειάρχη όταν οι περιοχές από τις οποίες θα απομακρυνθούν οι πολίτες ανήκουν σε παραπάνω από ένα Δήμο. Η ανακοίνωση πρέπει να περιέχει τις εξής βασικές πληροφορίες:
 - Ποιος έλαβε την απόφαση και ποιος έχει την ευθύνη εκτέλεσής της.
 - Να προσδιορίζει με σαφή τρόπο τα όρια της περιοχής ή των περιοχών μέσα από τις οποίες θα πρέπει να απομακρυνθούν, καθώς και τον κίνδυνο που διατρέχουν οι πολίτες εάν παραμείνουν σε αυτές.
 - Να προσδιορίζει με σαφή τρόπο εάν συντρέχει λόγος γενικής απομάκρυνσης όλων των πολιτών, ή συγκεκριμένων ομάδων τις οποίες θα προσδιορίζει κατά προτεραιότητα (άτομα παιδικής ηλικίας, ηλικιωμένοι, κλπ).
 - Να προσδιορίζει πού και πότε θα συγκεντρωθούν (σημεία συγκέντρωσης) οι πολίτες, εφόσον χρειάζονται μεταφορά, καθώς και τα προσωπικά αντικείμενα που μπορούν να έχουν μαζί τους.
 - Να προσδιορίζει την προβλεπόμενη διάρκεια της απομάκρυνσης, καθώς και τον τόπο προορισμού.
 - Να κατονομάζει τα ασφαλή οδικά δρομολόγια καθώς και τυχόν μονοδρομήσεις που μπορούν να ακολουθήσουν σε περίπτωση απομάκρυνσης με δικά τους μέσα.
 - Να αναφέρει την διαθέσιμη προνοιακή υποστήριξη στον τόπο προορισμού.
 - Να αναφέρει οδηγίες για προστασία της περιουσίας των πολιτών που απομακρύνονται.

Σημειώνεται ότι έχει ιδιαίτερη σημασία στα Μέσα Μαζικής Ενημέρωσης που θα δεχτούν να αναμεταδώσουν την ανακοίνωση, να επιτευχθεί η δημιουργία μίας και μοναδικής συνολικής εικόνας αντιμετώπισης της κατάστασης προς το κοινό.

Ωστόσο πέραν των Μέσων Μαζικής Ενημέρωσης τοπικής ή πανελλαδικής εμβέλειας που θα αναμεταδώσουν την ανακοίνωση, η κύρια δράση της ενημέρωσης του κοινού για τη λήψη απόφασης και την έναρξη της διαδικασίας απομάκρυνσής του, θα πρέπει να βασίζεται κατά κύριο λόγο σε μεθόδους και πρακτικές που εξασφαλίζουν σε τοπικό επίπεδο περισσότερο τον εντοπισμό και εν συνεχεία την ενημέρωση των πολιτών για τον κίνδυνο που διατρέχουν στην περίπτωση που παραμείνουν στην περιοχή (πόρτα-πόρτα, ενημέρωση με διερχόμενο όχημα που παρέχει τις απαιτούμενες πληροφορίες, συνδυασμός και των δυο μεθόδων). Στην περίπτωση αυτή, τον κύριο

λόγο για την υλοποίηση της δράσης έχουν οι κατά τόπους Αστυνομικές Αρχές, το έργο των οποίων μπορεί να υποστηριχτεί και από δημοτικούς υπάλληλους.

Είναι προφανές ότι η επιλογή του σχεδίου δράσης που θα ακολουθήσουν οι εμπλεκόμενοι φορείς, αποτελεί διαδικασία που υπαγορεύεται κυρίως από την αναμενόμενη εξέλιξη της καταστροφής, τις ιδιαιτερότητες της περιοχής, καθώς και τους πόρους που είναι διαθέσιμοι για την υλοποίηση της δράσης

Οι πολίτες και τα όργανα των φορέων που εμπλέκονται, πρέπει σαφώς να καταλάβουν ποιος αποφασίζει ή έχει εξουσιοδοτηθεί για την εκτέλεση της ανωτέρω δράσης, Δήμαρχος ή Περιφερειάρχης (ή αρμόδιος εξουσιοδοτημένος Αντιπεριφερειάρχης) και κατ' επέκταση έχει το γενικό συντονισμό των επιμέρους ενεργειών που απαιτούνται για την υλοποίησή της.

7.2 Μνημόνια ενεργειών για την υλοποίηση της δράσης της οργανωμένης απομάκρυνσης πολιτών λόγω εκδήλωσης σεισμών

Οι Δ/νσεις Πολιτικής Προστασίας των Περιφερειών, καθώς και τα Γραφεία Πολιτικής Προστασίας των Δήμων, λαμβάνοντας υπόψη τον Ελληνικό Αντισεισμικό Κανονισμό (ΕΑΚ 2000 – ΥΑ Δ17α/141/3/ΦΝ275/15-12-1999, ΦΕΚ 2184/Α'/1999, όπως έχει τροποποιηθεί και ισχύει) να προχωρήσουν στη σύνταξη μνημονίου ενεργειών σχετικά με τη δράση της οργανωμένης απομάκρυνσης πολιτών λόγω εκδήλωσης σεισμού, όπως ονομαστική κατάσταση των υπευθύνων με τα στοιχεία επικοινωνίας τους, κατάλογος των επιχειρησιακά έτοιμων μέσων που διαθέτει ο φορέας, μνημόνια συνεργασίας με ιδιωτικούς φορείς για την εξασφάλιση επιπλέον πόρων, κατάσταση τουριστικών καταλυμάτων προσωρινής διαμονής και φιλοξενίας πληγέντων κλπ., για τις δράσεις που προβλέπονται στις ανωτέρω κατευθυντήριες οδηγίες και το σχέδιο δράσης.

ΜΕΡΟΣ 8 – ΥΠΟΣΤΗΡΙΞΗ & ΕΞΕΛΙΞΗ ΣΧΕΔΙΟΥ

8.1 Εκπαίδευση

Η εκπαίδευση των επιχειρησιακών ομάδων σε τακτικό επίπεδο σχεδιάζεται από τις αρμόδιες Δ/νσεις του Αρχηγείου Πυροσβεστικού Σώματος, του Αρχηγείου Ελληνικής Αστυνομίας, του Αρχηγείου Λιμενικού Σώματος και Ελληνικής Ακτοφυλακής και του ΕΚΑΒ λαμβάνοντας υπόψη τους κινδύνους από την εκδήλωση σεισμών. Για τους υπόλοιπους Φορείς που εμπλέκονται σε δράσεις πολιτικής προστασίας είναι δυνατή η εκπαίδευσή τους μέσω σχετικών εκπαιδεύσεων που διοργανώνονται από τους ίδιους φορείς με την συμμετοχή στελεχών της ΓΓΠΠ κατόπιν σχετικού αιτήματος.

8.2 Έλεγχος Σχεδίου - Ασκήσεις

Για τον έλεγχο του Σχεδίου πραγματοποιούνται ασκήσεις από τους εμπλεκόμενους Φορείς σύμφωνα με τη σχετική νομοθεσία (Ν.3013/2002, όπως έχει τροποποιηθεί και ισχύει) και σύμφωνα με τις κατευθυντήριες οδηγίες της ΓΓΠΠ για τον έλεγχο των διαδικασιών και σχεδίων που συντάσσονται σε εφαρμογή της ΥΑ 1299/2003 «ΞΕΝΟΚΡΑΤΗΣ» (532/23-01-2020 έγγραφο ΓΓΠΠ - Κατευθυντήριες Οδηγίες για τον Σχεδιασμό και τη Διεξαγωγή Ασκήσεων Πολιτικής Προστασίας, ΑΔΑ: ΩΕ2Ψ46ΜΤΛΒ-Γ95).

8.2.1 Διενέργεια Ασκήσεων Πολιτικής Προστασίας σε επίπεδο Δήμων και Περιφερειών της χώρας

Ο σχεδιασμός και η διεξαγωγή ασκήσεων Πολιτικής Προστασίας για την αντιμετώπιση κινδύνων από την εκδήλωση σεισμών σε τακτά χρονικά διαστήματα, συνιστά την πιο ασφαλή μέθοδο για την τακτική και σε βάθος δοκιμασία, εκπαίδευση και αξιολόγηση της επιχειρησιακής ετοιμότητας, επάρκειας, αλλά και του επιτυχούς συντονισμού των φορέων σε δράσεις αντιμετώπισης εκτάκτων αναγκών και άμεσης/βραχείας διαχείρισης των συνεπειών από την εκδήλωση σεισμών.

Στο πλαίσιο αυτό **μετά την ολοκλήρωση του Σχεδίου Αντιμετώπισης Εκτάκτων Αναγκών και Άμεσης/Βραχείας Διαχείρισης των Συνεπειών από την Εκδήλωση Σεισμών της Περιφέρειας**, με εντολή των Περιφερειάρχων, οι Δ/νσεις Πολιτικής Προστασίας των Περιφερειών καλούνται να προγραμματίζουν σε ετήσια βάση μια άσκηση ετοιμότητας για την αντιμετώπιση εκτάκτων αναγκών και την άμεση/βραχεία διαχείριση των συνεπειών από την εκδήλωση σεισμών, βάσει του ανωτέρω σχεδίου.

Ομοίως **μετά την ολοκλήρωση του Σχεδίου Αντιμετώπισης Εκτάκτων Αναγκών και Άμεσης/Βραχείας Διαχείρισης των Συνεπειών από την Εκδήλωση Σεισμών του Δήμου**, με εντολή των Δημάρχων, τα γραφεία Πολιτικής Προστασίας των Δήμων καλούνται να προγραμματίζουν σε ετήσια βάση μια άσκηση ετοιμότητας για την αντιμετώπιση εκτάκτων αναγκών και την άμεση/βραχεία διαχείριση των συνεπειών από την εκδήλωση σεισμών, βάσει του ανωτέρω σχεδίου.

Οι ασκήσεις αυτές θα πρέπει να εστιάζουν κατά κύριο λόγο σε θέματα κατανομής ρόλων και

αρμοδιοτήτων των υπηρεσιών της Περιφέρειας ή των Δήμων, αντίστοιχα, με στόχο την επαύξηση της διαλειτουργικότητας και συνεργασίας όλων των οργανικών μονάδων των Περιφερειών ή των Δήμων, αντίστοιχα, στο πλαίσιο του θεσμικού τους ρόλου στην αντιμετώπιση κινδύνων από την εκδήλωση σεισμών.

Τονίζεται ότι σε αρχικό στάδιο οι ασκήσεις αυτές θα πρέπει να επικεντρώνονται μόνο στην άσκηση των οργανικών μονάδων και υπηρεσιών των Περιφερειών ή των Δήμων, για τη βελτίωση του σχεδιασμού τους στην αντιμετώπιση εκτάκτων αναγκών και την άμεση/βραχεία διαχείριση των συνεπειών από την εκδήλωση σεισμών, χωρίς την εμπλοκή άλλων φορέων και υπηρεσιών (ΕΛ.ΑΣ., Π.Σ., ΕΚΑΒ, κλπ).

Σε δεύτερο στάδιο θα κληθούν να συμμετέχουν στις ανωτέρω ασκήσεις και οι λοιποί εμπλεκόμενοι φορείς σε επίπεδο Περιφέρειας ή Δήμου αντίστοιχα (διυπηρεσιακή άσκηση), στο πλαίσιο συντονισμού και διαλειτουργικότητας μεταξύ τους, για υλοποίηση δράσεων που συνδέονται με την αντιμετώπιση εκτάκτων αναγκών και την άμεση/βραχεία διαχείριση των συνεπειών από την εκδήλωση σεισμών.

Η Δ/νση Σχεδιασμού & Αντιμετώπισης Εκτάκτων Αναγκών της ΓΠΠΠ δύναται να συνδράμει στον σχεδιασμό, διεξαγωγή και αποτίμηση των ανωτέρω ασκήσεων Πολιτικής Προστασίας σε επίπεδο Περιφέρειας και Δήμου, κατόπιν σχετικού αιτήματος.

8.3 Αναθεώρηση & Επικαιροποίηση Σχεδίου

Η διαδικασία της αναθεώρησης & επικαιροποίησης του Γενικού Σχεδίου Αντιμετώπισης Εκτάκτων Αναγκών και Άμεσης/Βραχείας Διαχείρισης των Συνεπειών από την Εκδήλωση Σεισμών αναφέρεται σε ουσιαστικές αλλαγές στο Σχέδιο και γίνεται εφόσον συντρέχει τουλάχιστον ένας από τους παρακάτω λόγους:

- νέες νομοθετικές ρυθμίσεις που επηρεάζουν τις αρμοδιότητες των εμπλεκόμενων στο Σχέδιο
- Δ/σεων του Φορέα Σχεδίασης ή άλλων Φορέων με τους οποίους αυτός συνεργάζεται
- ίδρυση Φορέων που εμπλέκονται στην διαχείριση της έκτακτης ανάγκης,
- νέες θεσμικές εθνικές, κοινοτικές ή διεθνείς υποχρεώσεις,
- νέα ανάλυση κινδύνου,
- αποτιμήσεις ασκήσεων στις οποίες συνιστώνται αλλαγές στο Σχέδιο.

Η διαδικασία της επικαιροποίησης αναφέρεται στον έλεγχο και ενδεχόμενη αλλαγή συγκεκριμένων στοιχείων του Σχεδίου που δεν επηρεάζουν το σκοπό, τους στόχους του Σχεδίου ή την ιδέα επιχειρήσεων. Ενδεικτικός κατάλογος των στοιχείων που πρέπει να επικαιροποιούνται είναι:

- Στοιχεία επικοινωνίας επιχειρησιακά εμπλεκόμενων υπηρεσιών του Φορέα Σχεδίασης
- Μνημόνια ενεργειών που προβλέπονται στο Σχέδιο
- Διαδικασίες και υποδείγματα εντύπων
- Στοιχεία δημιουργηθέντων νέων υποδομών (κυκλοφοριακών και άλλων)

8.4 Τήρηση στοιχείων ειδικού φακέλου καταστροφής

Η Γενική Γραμματεία Πολιτικής Προστασίας, σύμφωνα με το άρθ. 6, παρ. 3 στ' του Ν. 3013/2002 (ΦΕΚ 102/Α'/2002), έχει την ευθύνη της τήρησης ειδικού φακέλου για τις γενικές, περιφερειακές ή τοπικές μεγάλης έντασης καταστροφές, όπως αυτές περιγράφονται στο Παράρτημα Α' του Γενικού Σχεδίου Πολιτικής Προστασίας «ΞΕΝΟΚΡΑΤΗΣ».

Στον ανωτέρω ειδικό φάκελο περιέχονται τα στοιχεία του συνόλου των ενεργειών, στο πλαίσιο και του αντίστοιχου σχεδιασμού, για την αντιμετώπιση των καταστροφών κατά την εκδήλωση των φαινομένων, καθώς και για την αποκατάσταση των ζημιών. Επίσης, εμπεριέχονται εκθέσεις απολογισμού δράσης των επί μέρους αρμόδιων φορέων και προτάσεις για βελτίωση των δράσεων σε περίπτωση αντιμετώπισης παρόμοιων φαινομένων.

Στα ανωτέρω πλαίσια, όλοι οι εμπλεκόμενοι φορείς στην αντιμετώπιση εκτάκτων αναγκών από την εκδήλωση σεισμών και την αποκατάσταση των ζημιών οφείλουν να καταγράφουν τα ανωτέρω στοιχεία με χρονολογική σειρά, έτσι ώστε να είναι δυνατή η κατά περίπτωση ανάλυση του συστήματος κινητοποίησης πολιτικής προστασίας, με στόχο την βελτίωση του σχεδιασμού για την αποτελεσματικότερη αντιμετώπιση των καταστροφικών φαινομένων και τον μετριασμό των επιπτώσεων στους πολίτες και στο ανθρωπογενές και φυσικό περιβάλλον.

Με βάση τα ανωτέρω καλούνται οι Δ/σεις Πολιτικής Προστασίας των Αποκεντρωμένων Διοικήσεων-Περιφερειών να συγκεντρώνουν όλα τα απαραίτητα στοιχεία που συνδέονται με τον φάκελο καταστροφής στις περιπτώσεις περιφερειακών καταστροφών ή τοπικών καταστροφών μεγάλης έντασης από την εκδήλωση σεισμών και να τα υποβάλλουν στη Γενική Γραμματεία Πολιτικής Προστασίας το ταχύτερο δυνατό. Στις περιπτώσεις γενικών καταστροφών η συλλογή όλων των απαραίτητων στοιχείων που συνδέονται με τον φάκελο καταστροφής θα γίνεται με σχετικό αίτημα της Γενικής Γραμματεία Πολιτικής Προστασίας προς τους εμπλεκόμενους φορείς.

ΜΕΡΟΣ 9 – ΠΕΡΙΒΟΛΗ – ΕΜΦΑΝΙΣΗ ΥΠΑΛΛΗΛΩΝ ΠΟΛΙΤΙΚΗΣ ΠΡΟΣΤΑΣΙΑΣ ΣΕ ΕΠΙΧΕΙΡΗΣΕΙΣ

Η παρουσία υπαλλήλων Πολιτικής Προστασίας στον τόπο μιας καταστροφής, με πολιτική περιβολή, δεν δηλώνει την ιδιότητά τους. Αυτό έχει σαν αποτέλεσμα, σε επιχειρησιακό επίπεδο να χάνεται αρκετές φορές πολύτιμος χρόνος μέχρι την ταυτοποίησή τους, από υπηρεσιακούς παράγοντες και κυρίως να περνά απαρατήρητη η παρουσία τους από πολίτες οι οποίοι αγνοούν κατά κανόνα εντολές ή παραινέσεις τους.

Σύμφωνα με το 4678/22-11-2004 έγγραφο ΓΓΠΠ, τα επιχειρησιακά μπουφάν Πολιτικής Προστασίας θα πρέπει να έχουν την ακόλουθη μορφή:



Εικόνα 1. Επιχειρησιακά μπουφάν Πολιτικής Προστασίας.

και τα γιλέκα Πολιτικής Προστασίας:



Εικόνα 2. Επιχειρησιακά γιλέκα Πολιτικής Προστασίας.

Αναλυτικές προδιαγραφές για την εμφάνιση των επιχειρησιακών μπουφάν και γιλέκων Πολιτικής Προστασίας δίνονται στο 4678/22-11-2004 έγγραφο ΓΓΠΠ.

Για τους εργαζόμενους στις οργανικές μονάδες Πολιτικής Προστασίας (Δ/νσεις, Τμήματα και Γραφεία) πέραν των επιχειρησιακών μπουφάν και γιλέκων, όταν αυτοί μεταβαίνουν στο τόπο της καταστροφής στο πλαίσιο του συντονιστικού τους ρόλου, θα πρέπει να λαμβάνονται όλα τα μέτρα που θα εξασφαλίζουν την υγεία και την ασφάλεια τους, καθώς και να τους παρέχονται όλα τα ενδεικνύόμενα μέσα ατομικής προστασίας (ΜΑΠ), σύμφωνα με την ΚΥΑ 43726/2019 (ΦΕΚ 2208/Β'/2019).

ΜΕΡΟΣ 10 – ΕΓΚΡΙΣΗ ΚΑΙ ΕΝΑΡΞΗ ΙΣΧΥΟΣ ΣΧΕΔΙΟΥ

Η έναρξη ισχύος του σχεδίου Αντιμετώπισης Εκτάκτων Αναγκών και Άμεσης / Βραχείας Διαχείρισης των Συνεπειών από την Εκδήλωση Σεισμών της Περιφέρειας Δυτικής Ελλάδας πραγματοποιείται με την έγκρισή του από το Περιφερειακό Συμβούλιο Δυτικής Ελλάδας.

ΠΑΡΑΡΤΗΜΑ Α – ΧΑΡΤΟΓΡΑΦΙΚΟ ΥΛΙΚΟ

Παρατίθεται στο παρόν κεφάλαιο η χαρτογραφική αποτύπωση της κατανομής των αρμοδιοτήτων συντήρησης του οδικού δικτύου της Περιφέρειας Δυτικής Ελλάδας, όπως έχει αναρτηθεί στον ιστοχώρο της Γ.Γ.Π.Π. και ειδικότερά στην ενότητα «ΘΕΜΑΤΙΚΟΙ ΧΑΡΤΕΣ ΣΧΕΔΙΩΝ ΠΟΛΙΤΙΚΗΣ ΠΡΟΣΤΑΣΙΑΣ» ΚΑΙ ΣΤΟ ΠΕΔΙΟ «Κατανομή Αρμοδιοτήτων Συντήρησης Οδικού Δικτύου»

(https://www.civilprotection.gr/sites/default/gscp_uploads/media/teuxos_xartwn_apoxionismou_periodou_2015-2016_megethos_a4.pdf).

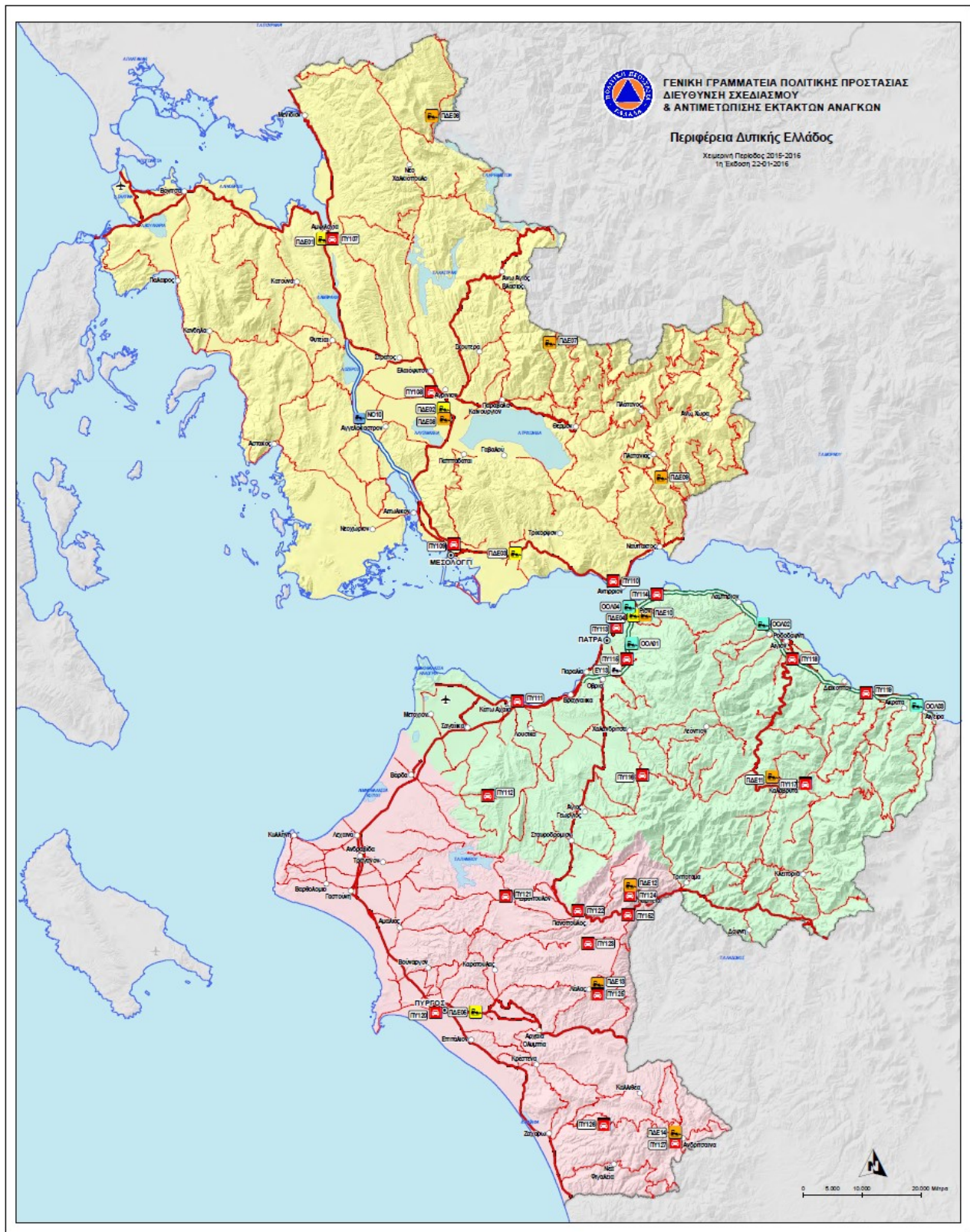

ΓΕΝΙΚΗ ΓΡΑΜΜΑΤΕΙΑ ΠΟΛΙΤΙΚΗΣ ΠΡΟΣΤΑΣΙΑΣ
ΔΙΕΥΘΥΝΣΗ ΣΧΕΔΙΑΣΜΟΥ
& ΑΝΤΙΜΕΤΩΠΙΣΗΣ ΕΚΤΑΚΤΩΝ ΑΝΑΓΚΩΝ

Περιφέρεια Δυτικής Ελλάδας

Χειμερινή Περίοδος 2015-2016
1η Έκδοση 22/11/2015

<p>Χαρτογραφική απεικόνιση σχεδίων αποχιονομοί φορέων χειμερινής συντήρησης οδικού δικτύου περιλαμβανομένων σημείων στάθμευσης περιπολικών Πυροσβεστικού Σώματος σε αυξημένη εποχικότητα.</p>	<p>Φορείς Φορέων Περιφέρειας Συντήρησης</p> <ul style="list-style-type: none"> Δ.Τ.Ε. ΠΕΡΙΦΕΡΕΙΑΚΩΝ ΕΠΙΧΕΙΡΗΣΕΩΝ (1) Δ.Τ.Ε. ΠΕΡΙΦΕΡΕΙΑΚΩΝ ΕΠΙΧΕΙΡΗΣΕΩΝ (2) ΠΥΡΟΣΒΕΣΤΙΚΟ ΝΕΑ ΟΔΟΣ Α.Ε. ΟΛΥΜΠΙΑ ΟΔΟΣ ΛΕΙΤΟΥΡΓΙΑ Α.Ε. <p>Σημεία Στάθμευσης Περιπολικών Σωμάτων</p> <ul style="list-style-type: none"> Περιφερειακή Περιφερειακή Διεύθυνση Δυτικής Ελλάδας Οδικό Δίκτυο Αμφιλόφης* Δ.Τ.Ε. ΠΕΡΙΦΕΡΕΙΑΚΩΝ ΕΠΙΧΕΙΡΗΣΕΩΝ (1) Δ.Τ.Ε. ΠΕΡΙΦΕΡΕΙΑΚΩΝ ΕΠΙΧΕΙΡΗΣΕΩΝ (2) ΝΕΑ ΟΔΟΣ Α.Ε. ΟΛΥΜΠΙΑ ΟΔΟΣ ΛΕΙΤΟΥΡΓΙΑ Α.Ε. <p>Περιφερειακή Φύση</p> <ul style="list-style-type: none"> ΑΤΤΟΚΑΛΑΡΙΑΝΑΚΑΣ ΑΚΑΙΑΣ ΗΡΕΙΑΣ <p>(1) Δ.Τ.Ε. Διεύθυνση Τεχνικών Έργων (2) ΠΥΡΟΣΒΕΣΤΙΚΟ - Εθνική Υπηρεσία Διόρθωσης Έργων/Κατασκευής και Συντήρησης Στεφανοκωνικών Υποδομών</p>	<p>*Εγκριτική Μετά την εφαρμογή του Ν. 3852/2010 «Σχέδιο Καλλικράτης» για την Περιφέρεια Δυτικής Ελλάδας, έχουν τα παρακάτω:</p> <ol style="list-style-type: none"> 1. Η συντήρηση και αποκατάσταση του οδικού δικτύου πηγαίνει Κρατικών Περιφερειών αποτελεί αρμοδιότητα της Διεύθυνσης Τεχνικών Έργων της Περιφέρειας. 2. Η συντήρηση και αποκατάσταση του οδικού δικτύου πηγαίνει Νομαρχιακών Αυτοδιοικήσεων αποτελεί αρμοδιότητα των Διευκτών Τεχνικών Έργων των Περιφερειακών Ενοτήτων. 3. Η συντήρηση και ο αποκαταστάσεις του οδικού δικτύου των Δήμων, αποτελεί αρμοδιότητα των κέντρων Δήμων. 4. Η συντήρηση και ο αποκαταστάσεις του περιφερειακού οδικού δικτύου της Ειδικής Περιφέρειας Πατρών αποτελεί αρμοδιότητα της Ειδικής Υπηρεσίας Διόρθωσης Έργων/Κατασκευής και Συντήρησης Στεφανοκωνικών Υποδομών της Γενικής Γραμματείας Υποδομών. 	<p>Εφαρμογή GIS: Κική Τεστέμπορη, Δασολόγος, MSc GIS Ανδρέας Αντωνιάκος, Γεωλόγος, MSc, PhD Ιανουάριος 2016</p>
------------------------------------------------------------------------------------------------------------------------------------------------------------------------------------------------------------------	-----------------------------------------------------------------------------------------------------------------------------------------------------------------------------------------------------------------------------------------------------------------------------------------------------------------------------------------------------------------------------------------------------------------------------------------------------------------------------------------------------------------------------------------------------------------------------------------------------------------------------------------------------------------------------------------------------------------------------------------------------------------------------------------------------------------------------------------------------------------------------------------------------------------------------------------	-----------------------------------------------------------------------------------------------------------------------------------------------------------------------------------------------------------------------------------------------------------------------------------------------------------------------------------------------------------------------------------------------------------------------------------------------------------------------------------------------------------------------------------------------------------------------------------------------------------------------------------------------------------------------------------------------------------------------------------------------------------------------------------------------------------------------------------------------------------------------------------------------------	-------------------------------------------------------------------------------------------------------------------------------------------------------------------------------

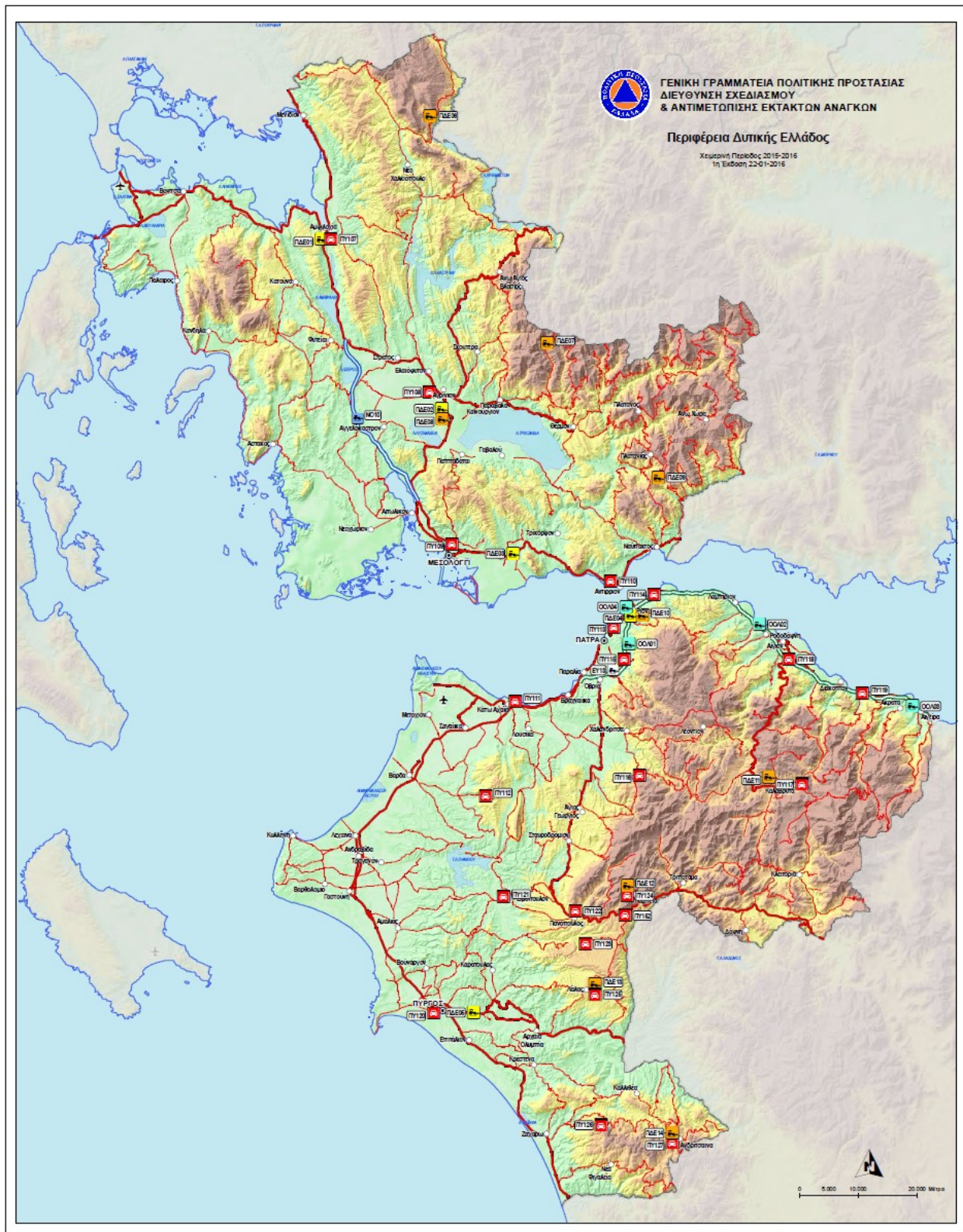

**ΓΕΝΙΚΗ ΓΡΑΜΜΑΤΕΙΑ ΠΟΛΙΤΙΚΗΣ ΠΡΟΣΤΑΣΙΑΣ
ΔΙΕΥΘΥΝΣΗ ΣΧΕΔΙΑΣΜΟΥ
& ΑΝΤΙΜΕΤΩΠΙΣΗΣ ΕΚΤΑΚΤΩΝ ΑΝΑΓΚΩΝ**

Περιφέρεια Δυτικής Ελλάδας
Χειμερινή Περίοδος: 2015-2016
1η Έκδοση: 22-01-2016

<p>Χαρτογραφική απεικόνιση σχεδίων αποχιονισμού φορέων χειμερινής συντήρησης οδικού δικτύου περιλαμβανομένων σημείων στάθμευσης περπολικών Πυροσβεστικού Σώματος σε αυξημένη ετοιμότητα.</p>	<p> Δ.Τ.Ε. ΠΕΡΙΦΕΡΕΙΑΚΗΣ ΤΥΠΩΣΗΣ (1)</p> <p> Δ.Τ.Ε. ΠΕΡΙΦΕΡΕΙΑΚΗΣ ΕΝΔΟΧΕΙΡΙΑΣ (1)</p> <p> ΠΥΡΟΣΒΕΣΤΩΝ</p> <p> ΝΕΑ ΟΔΟΣ Α.Ε.</p> <p> ΟΥΝΙΜΕΤΑ ΟΔΟΣ ΑΣΦΑΛΤΟΥΡΓΑ Α.Ε.</p> <p>(1) Δ.Τ.Ε.: Διεύθυνση Τεχνικών Έργων (2) ΠΥΡΟΣΒΕΣΤΩΝ: Εθνική Υπηρεσία Διεύθυνση Έργων/Κατασκευής και Συντήρησης Στερεοκωνικών Υποδομών</p>	<p> Περιφερειακή Περιβαλλοντική Διεύθυνση</p> <p> Οδικό Δίκτυο Αρμενιστικής*</p> <p> Δ.Τ.Ε. ΠΕΡΙΦΕΡΕΙΑΚΗΣ ΕΝΔΟΧΕΙΡΙΑΣ (1)</p> <p> ΝΕΑ ΟΔΟΣ Α.Ε.</p> <p> ΟΥΝΙΜΕΤΑ ΟΔΟΣ ΑΣΦΑΛΤΟΥΡΓΑ Α.Ε.</p>	<p>Υψομετρική κλίμακα:</p> <ul style="list-style-type: none"> Πάνω 0 - 300 μ. Λευκό: 301 - 600 μ. Κίτρινο: 601 - 800 μ. Καφέ: > 800 μ. 	<p>*Επιμέλεια: Μετά την εφαρμογή του Ν. 3852/2010 «Σχέδιο Καταμερίτισης για την Περιφέρεια Δυτικής Ελλάδας, κέρχουν τα παρακάτω:</p> <ol style="list-style-type: none"> 1. Η συντήρηση και αποχιονισμός του οδικού δικτύου πρώην Κρατικών Περιφερειών αποτελεί αρμοδιότητα της Διεύθυνσης Έργων της Περιφέρειας. 2. Η συντήρηση και αποχιονισμός του οδικού δικτύου πρώην Νομαρχικών Διαμερισμάτων αποτελεί αρμοδιότητα των Διεύθυνσεων Έργων των Περιφερειακών Ενότητας. 3. Η συντήρηση και ο αποχιονισμός του οδικού δικτύου των Δήμων, αποτελεί αρμοδιότητα των νέων Δήμων. 4. Η συντήρηση και ο αποχιονισμός του παλιού/καινού οδικού δικτύου της Επαρχίας Παρνασσού, Παρνασσού αποτελεί αρμοδιότητα της Ειδικής Υπηρεσίας Διεύθυνση Έργων/Κατασκευής και Συντήρησης Στερεοκωνικών Υποδομών της Γενικής Γραμματείας Υποδομών. 	<p>Εφαρμογή GIS: Κική Τσατσηπούλου, MSc GIS Ανδρέας Αντωνιάκος, Γεωλόγος, MSc, PhD Ιανουάριος 2016</p>
-----------------------------------------------------------------------------------------------------------------------------------------------------------------------------------------------------	--------------------------------------------------------------------------------------------------------------------------------------------------------------------------------------------------------------------------------------------------------------------------------------------------------------------------	--------------------------------------------------------------------------------------------------------------------------------------------------------------------------------------------	--------------------------------------------------------------------------------------------------------------------------------------------------------------------------------------------	-----------------------------------------------------------------------------------------------------------------------------------------------------------------------------------------------------------------------------------------------------------------------------------------------------------------------------------------------------------------------------------------------------------------------------------------------------------------------------------------------------------------------------------------------------------------------------------------------------------------------------------------------------------------------------------------------------------------------------------------------------------------------------------------------------------------------------------------------------------------------------	---------------------------------------------------------------------------------------------------------------------------

ΠΑΡΑΡΤΗΜΑ Β – ΜΝΗΜΟΝΙΟ ΕΝΕΡΓΕΙΩΝ

Β.1 Μνημόνιο Ενεργειών Περιφερειάρχη ή αρμόδιου Αντιπεριφερειάρχη – Υποστήριξη και συντονισμός των Δ/νσεων Π.Π. και των Τμημάτων Π.Π. των Π.Ε.

Φάση 1^η Συνήθης ετοιμότητα – Προπαρασκευαστικές δράσεις των Περιφερειών

Τα προπαρασκευαστικά μέτρα και δράσεις πολιτικής προστασίας που συμβάλλουν στην ετοιμότητα του ανθρώπινου δυναμικού και των μέσων που διαθέτουν οι Περιφέρειες για την αντιμετώπιση εκτάκτων αναγκών και την άμεση/βραχεία διαχείριση των συνεπειών από την εκδήλωση σεισμών, δρομολογούνται με εντολή Περιφερειάρχων ή των αρμόδιων Αντιπεριφερειάρχων που ενεργούν σύμφωνα με τις οδηγίες και τις κατευθύνσεις που τους παρέχουν οι Περιφερειάρχες. Τα εν λόγω μέτρα και δράσεις προσδιορίζονται θεματικά στις παρακάτω ενότητες:

- Προσεισμικός έλεγχος κτιρίων αρμοδιότητάς τους, βάσει των κατευθυντήριων οδηγιών του Ο.Α.Σ.Π.
- Συντήρηση εξοπλισμού και μέσων της Περιφέρειας (συμπεριλαμβανομένων και των οικείων Περιφερειακών Ενοτήτων) που θα χρησιμοποιηθούν για την αντιμετώπιση εκτάκτων αναγκών και την άμεση/βραχεία διαχείριση των συνεπειών από την εκδήλωση σεισμών.
- Σύνταξη Σχεδίου Αντιμετώπισης Εκτάκτων Αναγκών και Άμεσης/Βραχείας Διαχείρισης των Συνεπειών από την Εκδήλωση Σεισμών της Περιφέρειας, με βάση τις οδηγίες σχεδίασης της παραγράφου 15.1 της 1^{ης} Έκδοσης του Σχεδίου ΕΓΚΕΛΑΔΟΣ.
- Σύνταξη ή επικαιροποίηση των μνημονίων ενεργειών για την αντιμετώπιση εκτάκτων αναγκών και την άμεση/βραχεία διαχείριση των συνεπειών από την εκδήλωση σεισμών, από τη Δ/ση Πολιτικής Προστασίας της Περιφέρειας, βάσει των δράσεων που προβλέπονται στο ανωτέρω Σχέδιο Αντιμετώπισης Εκτάκτων Αναγκών και Άμεσης/Βραχείας Διαχείρισης των Συνεπειών από την Εκδήλωση Σεισμών της Περιφέρειας. Το ανωτέρω μνημόνιο ενεργειών προσαρτάται στο Σχέδιο Αντιμετώπισης Εκτάκτων Αναγκών και Άμεσης/Βραχείας Διαχείρισης των Συνεπειών από την Εκδήλωση Σεισμών της Περιφέρειας και αποτελεί αναπόσπαστο μέρος του (παράγραφος 15.1 της 1^{ης} Έκδοσης του Σχεδίου ΕΓΚΕΛΑΔΟΣ).
- Μετά τη σύνταξη ή επικαιροποίηση των ανωτέρω μνημονίων ενεργειών, κρίνεται σκόπιμο για λόγους άμεσης κινητοποίησης να κοινοποιούνται στις Διοικήσεις των Πυροσβεστικών Υπηρεσιών και των υπηρεσιών της ΕΛ.ΑΣ. σε επίπεδο Περιφέρειας.
- Κατάρτιση μνημονίων συνεργασίας με ιδιωτικούς φορείς για την εξασφάλιση επιπλέον πόρων προς ενίσχυση του έργου τους στην αντιμετώπιση εκτάκτων αναγκών και τη διαχείριση των συνεπειών από την εκδήλωση σεισμών, σύμφωνα με την παράγραφο 9.2 της 1^{ης} Έκδοσης του Σχεδίου ΕΓΚΕΛΑΔΟΣ.
- Κατάρτιση και τήρηση επικαιροποιημένου καταλόγου (μητρώου) υπαλλήλων τους προκειμένου να συνδράμουν στο έργο της Γενικής Διεύθυνσης Αποκατάστασης Επιπτώσεων Φυσικών

Καταστροφών (Γ.Δ.Α.Ε.Φ.Κ.).

- Ποιοτικός και ποσοτικός έλεγχος και συντήρηση του αποθηκευμένου υλικού (σκηνές, κουβέρτες, κλπ) για την προσωρινή στέγαση πληγέντων, από τις αρμόδιες Δ/νσεις Κοινωνικής Μέριμνας των Περιφερειών ή τις Δ/νσεις Πολιτικής Προστασίας, εφόσον τους έχει αποδοθεί η αρμοδιότητα αυτή.
- Τήρηση επικαιροποιημένου καταλόγου των κατάλληλων προς διάθεση αποθηκευμένων υλικών από τις ανωτέρω αρμόδιες Δ/νσεις.
- Προσδιορισμός ή επανέλεγχος χώρων ικανών για την υποδοχή και διαβίωση των πληγέντων μετά από σεισμό (χώροι καταυλισμών), σε συνεργασία με τους οικείους Δήμους και τους υπευθύνους διοίκησης και λειτουργίας τους.
- Ορισμός υπαλλήλων της Περιφέρειας και των Περιφερειακών Ενοτήτων ως συνδέσμων με την ΓΔΑΕΦΚ (ΔΑΕΦΚ/οικ.2597/Α326/9-06-2015 έγγραφο ΔΑΕΦΚ).
- Ενημέρωση του κοινού για τη λήψη μέτρων πρόληψης και αυτοπροστασίας από κινδύνους που προέρχονται από την εκδήλωση σεισμών με βάση τις κατευθυντήριες οδηγίες και το έντυπο υλικό που έχουν εκδοθεί από την ΓΓΠΠ και τον ΟΑΣΠ και θαλασσίων κυμάτων βαρύτητας (τσουνάμι).
- Εκ των προτέρων προσδιορισμός χώρων προσωρινής εναπόθεσης μπαζών που ενδέχεται να προκύψουν από την εκδήλωση σεισμών σε χώρους αρμοδιότητας των Περιφερειών, σε συνεργασία με τους οικείους Δήμους (Χώροι Εργοταξίου και Στάθμευσης Μηχανημάτων Π.Ε.).
- Σύγκληση των Συντονιστικών Οργάνων Πολιτικής Προστασίας (ΣΟΠΠ) των Περιφερειακών Ενοτήτων, με εντολή των Περιφερειάρχων και ευθύνη των Αντιπεριφερειάρχων σύμφωνα με τα προβλεπόμενα στην παράγραφο 6.2 της 1^{ης} Έκδοσης του Σχεδίου ΕΓΚΕΛΑΔΟΣ.
- Διενέργεια ασκήσεων Πολιτικής Προστασίας για την εκπαίδευση του προσωπικού και την αξιολόγηση της επιχειρησιακής ετοιμότητας των υπηρεσιών της Περιφέρειας για την αντιμετώπιση εκτάκτων αναγκών και την άμεση/βραχεία διαχείριση των συνεπειών από την εκδήλωση σεισμών, σύμφωνα με τις κατευθυντήριες οδηγίες της ΓΓΠΠ (παράγραφος 13.2.1 της 1^{ης} Έκδοσης του Σχεδίου ΕΓΚΕΛΑΔΟΣ).

Οι ανωτέρω δράσεις πολιτικής προστασίας έχουν ως στόχο την ετοιμότητα του μηχανισμού πολιτικής προστασίας για την αντιμετώπιση εκτάκτων αναγκών και την άμεση/βραχεία διαχείριση των συνεπειών από την εκδήλωση σεισμών.

Τονίζεται ότι στο πλαίσιο της προετοιμασίας, στην αρχή κάθε έτους οι Περιφερειάρχες με απόφασή τους, η οποία εκδίδεται κατ' εξαίρεση όλων των υφισταμένων διατάξεων που αφορούν στην αντίστοιχη λειτουργία άλλων υπηρεσιών των Περιφερειών και συνοδεύεται από την πρόβλεψη για τη δέσμευση της σχετικής δαπάνης, σύμφωνα με τις κείμενες διατάξεις (άρθρο 29 του Ν. 4483/2017 – ΦΕΚ 107/Α'/2017), θα καθορίζουν το ωράριο λειτουργίας των Διευθύνσεων Πολιτικής Προστασίας των Περιφερειών, ως προς την αντιμετώπιση εκτάκτων αναγκών που προκύπτουν από φυσικά φαινόμενα ή τεχνολογικά συμβάντα, σε 24ωρη ή 12ωρη βάση κατά τις εργάσιμες ημέρες του έτους, τις Κυριακές και τις εξαιρέσιμες ημέρες του έτους (άρθρο 29 του Ν. 4483/2017 – ΦΕΚ 107/Α'/2017)

Φάση 2^η Άμεση Αντιμετώπιση-Επέμβαση – Δράσεις Περιφερειών για την αντιμετώπιση κινδύνων από σεισμό μετά την εκδήλωσή του

Άμεσα μετά την εκδήλωση σεισμού εντός των διοικητικών τους ορίων και την πρώτη ενημέρωσή τους οι Περιφερειάρχες ή οι αρμόδιοι Αντιπεριφερειάρχες που ενεργούν σύμφωνα με τις οδηγίες και

τις κατευθύνσεις που τους παρέχουν οι Περιφερειάρχες, εκτιμώντας τις επιπτώσεις, όπως αυτές διαμορφώνονται από πληροφορίες που συνδέονται με την εξέλιξη του καταστροφικού φαινομένου, στα πλαίσια του συντονιστικού τους ρόλου κατά κανόνα δρομολογούν αρχικά δράσεις που συνδέονται με:

- την περαιτέρω συλλογή πληροφοριών σχετικά με την επικρατούσα κατάσταση και τις επηρεαζόμενες περιοχές εντός των διοικητικών ορίων της Περιφέρειας σε συνεργασία με τις κατά τόπους υπηρεσίες της ΕΛ.ΑΣ., του Π.Σ. και Ε.Κ.Α.Β., για την άμεση παροχή βοήθειας στους πληγέντες και την άμεση δρομολόγηση δράσεων πολιτικής προστασίας
- την δρομολόγηση δράσεων για τη διασφάλιση λειτουργίας των υπηρεσιών της Περιφέρειας, καθώς και των Περιφερειακών Ενοτήτων σε ασφαλείς χώρους, μετά την εκδήλωση του καταστροφικού φαινομένου
- την κινητοποίηση, δια των Δ/σεων Πολιτικής Προστασίας, του επιχειρησιακά εμπλεκόμενου δυναμικού και των μέσων πολιτικής προστασίας των Περιφερειών και την εξασφάλιση της επικοινωνίας με τους λοιπούς επιχειρησιακά εμπλεκόμενους φορείς,
- την υποστήριξη του έργου των λοιπών επιχειρησιακά εμπλεκόμενων φορέων (Π.Σ., ΕΛ.ΑΣ., Δήμοι, κλπ), με μέσα που έχει άμεσα διαθέσιμα η Περιφέρεια ή δύναται να εξασφαλίσει μέσω μνημονίου συνεργασίας με ιδιωτικούς φορείς,
- την άρση εμποδίων στο οδικό δίκτυο αρμοδιότητάς του, για τη διευκόλυνση της κίνησης των οχημάτων των σωστικών συνεργείων προς και από την πληγείσα περιοχή, τις νοσοκομειακές μονάδες, κλπ.,
- τη λήψη απόφασης για την οργανωμένη απομάκρυνση πολιτών, όταν η εξελισσόμενη ή επικείμενη καταστροφή μπορεί να επηρεάσει πάνω από ένα Δήμο, σύμφωνα με τα όσα αναφέρονται στο Μέρος ΧΙ της 1^{ης} Έκδοσης του Σχεδίου ΕΓΚΕΛΑΔΟΣ,
- τη συνδρομή στο έργο των Δήμων στην παροχή βοήθειας στους πληγέντες,
- την ενεργοποίηση εφόσον συντρέχουν λόγοι, των μνημονίων συνεργασίας με ιδιωτικούς φορείς για την εξασφάλιση επιπλέον πόρων στην αντιμετώπιση εκτάκτων αναγκών και τη διαχείριση των συνεπειών λόγω σεισμού, σύμφωνα με την παράγραφο 9.2 της 1^{ης} Έκδοσης του Σχεδίου ΕΓΚΕΛΑΔΟΣ
- την υποβολή αιτήματος συνδρομής στο ΚΕΠΠ/ΕΣΚΕ με υλικά και μέσα προς ενίσχυση του έργου της Περιφέρειας στην αντιμετώπιση εκτάκτων αναγκών και διαχείριση των συνεπειών από την εκδήλωση σεισμού όταν η συνδρομή αφορά κυρίως φορείς της κεντρικής διοίκησης (Υπουργείο Εθνικής Άμυνας, Υπουργείο Υγείας, κλπ)
- την υποστήριξη του έργου της ΓΔΑΕΦΚ στον έλεγχο κτιρίων, εφόσον συντρέχουν λόγοι (διάθεση ασφαλή χώρου για τη φιλοξενία του κέντρου επιχειρήσεων της ΓΔΑΕΦΚ με επαρκείς τηλεφωνικές συνδέσεις, διάθεση μέσων μετακίνησης των συνεργείων πρωτοβάθμιων και δευτεροβάθμιων ελέγχων κτιρίων μετά το συμβάν, ιδίως σε απομακρυσμένες ή νησιωτικές περιοχές, διάθεση τεχνικού και διοικητικού προσωπικού, κλπ), σε συνεργασία με τους οικείους Δήμους
- την σύγκληση των Συντονιστικών Οργάνων Πολιτικής Προστασίας (ΣΟΠΠ) των Περιφερειακών Ενοτήτων σε ασφαλή χώρο, εφόσον κρίνεται αναγκαίο για την υποβοήθηση του έργου των αρμόδιων Αντιπεριφερειάρχων σύμφωνα με την παράγραφο 6.5 της 1^{ης} Έκδοσης του Σχεδίου ΕΓΚΕΛΑΔΟΣ
- την ενημέρωση του κοινού για δράσεις πολιτικής προστασίας σε επίπεδο Περιφέρειας και τη λήψη μέτρων αυτοπροστασίας από κινδύνους που προέρχονται από σεισμούς,

- τη συνεχή επικοινωνία του Περιφερειάρχη ή του αρμόδιου Αντιπεριφερειάρχη με τους Δημάρχους των περιοχών που έχουν πληγεί από την εκδήλωση σεισμού, στο πλαίσιο συντονισμού και ιεράρχησης δράσεων πολιτικής προστασίας στην αντιμετώπιση εκτάκτων αναγκών και την άμεση/βραχεία διαχείριση των συνεπειών,
- την ενημέρωση του Γενικού Γραμματέα Πολιτικής Προστασίας για την εκδήλωση καταστροφικών φαινομένων, καθώς και για τις επιπτώσεις τους.
- την υποβολή αιτήματος προς τον Γενικό Γραμματέα Πολιτικής Προστασίας για την ενεργοποίηση του Μνημονίου Συνεργασίας μεταξύ της Ελληνικής Αρχής Γεωλογικών και Μεταλλευτικών Ερευνών (Ε.Α.Γ.Μ.Ε.) και της ΓΓΠΠ, σε περιπτώσεις συντελεσθέντος ή εν εξελίξει καταστροφικού φαινομένου γεωλογικής αιτιολογίας (κατολισθήσεις, εδαφικές υποχωρήσεις, καθιζήσεις), σύμφωνα με τα 4927/5-07-2016 και 6044/25-08-2016 έγγραφα της Δ/σης Σχεδιασμού & Αντιμετώπισης Εκτάκτων Αναγκών της ΓΓΠΠ
- Ό,τι άλλο κρίνεται απαραίτητο για την αντιμετώπιση εκτάκτων αναγκών από την εκδήλωση σεισμών, στο πλαίσιο των αρμοδιοτήτων τους

Νοείται ότι κατά προτεραιότητα εξετάζονται αιτήματα παροχής βοήθειας στους πληγέντες, συνδρομής στο έργο διάσωσης και απεγκλωβισμού, όπως και η διάνοιξη αποκλεισμένων δρόμων αρμοδιότητας των Περιφερειών για τη διευκόλυνση της κίνησης των οχημάτων των σωστικών συνεργειών προς και από την πληγείσα περιοχή, τις νοσοκομειακές μονάδες, κλπ.

Επίσης, ο Περιφερειάρχης σε συνεργασία με την οικεία Περιφερειακή Διεύθυνση Πρωτοβάθμιας

και Δευτεροβάθμιας Εκπαίδευσης και τις κατά τόπους Δημοτικές Αρχές, εκδίδει απόφαση διακοπής μαθημάτων λόγω έκτακτων συνθηκών στη χωρική αρμοδιότητα της Περιφέρειας (αρθ. 186 του Ν3852/2010).

Φάση 3^η Αποκατάσταση – Αρωγή – Δράσεις των Περιφερειών στην άμεση / βραχεία διαχείριση συνεπειών

Η άμεση/βραχεία διαχείριση συνεπειών από τις Περιφέρειες συνδέεται με δράσεις που αφορούν:

- την συνδρομή των Δήμων στην παροχή βοήθειας στους πληγέντες - προσωρινή διαμονή των πολιτών που λόγω καταστροφής η παραμονή στις κατοικίες τους έχει καταστεί αδύνατη, σε συνεργασία με τους οικείους Δήμους
- τη δρομολόγηση δράσεων για οργάνωση χώρων για την υποδοχή και διαβίωση των πληγέντων μετά από σεισμό (χώροι καταυλισμών), εφόσον τούτο κρίνεται απαραίτητο, σε συνεργασία με τους οικείους Δήμους. Έλεγχος λειτουργίας των βασικών δικτύων υποδομής και προετοιμασίας των προκαθορισμένων χώρων για την υποδοχή και διαβίωση των πληγέντων
- τη λήψη μέτρων προστασίας της Δημόσιας Υγείας από τις αρμόδιες οργανικές μονάδες της Περιφέρειας σε συνεργασία με τους υπευθύνους ύδρευσης (ΔΕΥΑ, κλπ), (όπως διακοπή της υδροδότησης, ενημέρωση του πληθυσμού, κλπ), σε περίπτωση διαπίστωσης βλαβών στο δίκτυο ύδρευσης και μετά από υγειονομικό έλεγχο λειτουργίας των συστημάτων ύδρευσης στις πληγείσες περιοχές
- την γνωστοποίηση μέσω ανακοινώσεων ή δελτίων τύπου στα τοπικά μέσα ενημέρωσης και μέσα κοινωνικής δικτύωσης, για τη λειτουργία τηλεφωνικής γραμμής στην οποία μπορούν να απευθύνονται οι πολίτες που οι ιδιοκτησίες τους έχουν πληγεί και χρειάζονται άμεση προσωρινή διαμονή, σε συνεννόηση με τους οικείους Δήμους
- την ενεργοποίηση εθελοντικών οργανώσεων πολιτικής προστασίας που δραστηριοποιούνται στη

Περιφέρεια για υποστηρικτικές δράσεις στο έργο της Περιφέρειας

- την αποκατάσταση βατότητας των αποκλεισμένων οδών αρμοδιότητάς τους με την απομάκρυνση μπαζών ή ερειπίων από το οδόστρωμα και αποκατάσταση της οδικής κυκλοφορίας,
- την συγκρότηση συνεργείων από υπαλλήλους των Δ/σεων Τεχνικών Έργων της Περιφέρειας προκειμένου να μεταβούν και να προβούν εντός της πληγείσας περιοχής σε άμεσο οπτικό έλεγχο υποδομών και τεχνικών έργων αρμοδιότητάς τους για τη διαπίστωση ζημιών που προκλήθηκαν από την εκδήλωση σεισμών και εκτίμηση του δυναμικού και των μέσων που απαιτούνται για την άμεση αποκατάσταση της λειτουργίας τους,
- την υποβολή εισήγησης για κήρυξη των πληγέντων περιοχών από σεισμών σε Κατάσταση Έκτακτης Ανάγκης Πολιτικής Προστασίας, σύμφωνα με τις κατευθυντήριες οδηγίες της ΓΠΠΠ (2300/29-03-2016 έγγραφο της Δ/σης Σχεδιασμού & Αντιμετώπισης Εκτάκτων Αναγκών της ΓΠΠΠ - ΑΔΑ: ΩΜΣΚ465ΦΘΕ-7ΒΞ).
- την εκτίμηση και καταγραφή των ζημιών σε βιομηχανικές και βιοτεχνικές μονάδες, εμπορικά καταστήματα, αγροτικές εκμεταλλεύσεις, άλλες επιχειρήσεις και φορείς μη κερδοσκοπικού χαρακτήρα που έχουν πληγεί από το σεισμό.
- την ενημέρωση του Συντονιστή Αποκεντρωμένης Διοίκησης, στο πλαίσιο συντονισμού και ιεράρχησης δράσεων πολιτικής προστασίας στην αντιμετώπιση εκτάκτων αναγκών και την άμεση/βραχεία διαχείριση των συνεπειών.
- Ό,τι άλλο κρίνεται απαραίτητο για την άμεση/βραχεία διαχείριση των συνεπειών από την εκδήλωση του σεισμού, στο πλαίσιο των αρμοδιοτήτων τους

Σε περιπτώσεις που το δυναμικό και τα μέσα που έχει άμεσα διαθέσιμα η Περιφέρεια, ή δύναται να εξασφαλίσει μέσω μνημονίου συνεργασίας με ιδιωτικούς φορείς, δεν επαρκούν για την άμεση διαχείριση των συνεπειών λόγω σεισμών, δύναται να αιτηθεί μέσω του ΚΕΠΠ/ΕΣΚΕ συνδρομή από άλλους φορείς (Ένοπλες Δυνάμεις, κλπ).

Για τα πάσης φύσεως έργα αρμοδιότητας Περιφέρειας το έργο της άμεσης αποκατάστασης της λειτουργίας τους υποστηρίζεται από τη Δ/ση Πολιτικής προστασίας της Περιφέρειας και τα Τμήματα Πολιτικής Προστασίας των Περιφερειακών Ενοτήτων, τα οποία με εντολή Περιφερειάρχη ή του αρμόδιου Αντιπεριφερειάρχη συντονίζουν το έργο της διάθεσης δυναμικού και μέσων για την άμεση αποκατάσταση των ζημιών που προκλήθηκαν από την καταστροφή.

B.2 Μνημόνιο Ενεργειών Συντονιστικού Οργάνου Πολιτικής Προστασίας (ΣΟΠΠ)

Φάση 1^η Συνήθης ετοιμότητα – Προπαρασκευαστική Σύγκληση ΣΟΠΠ των Περιφερειακών Ενοτήτων

Στο πλαίσιο του συντονισμού και της επίβλεψης του έργου της πολιτικής προστασίας για την ετοιμότητα αντιμετώπισης κινδύνων από την εκδήλωση σεισμών εντός των διοικητικών τους ορίων, κρίνεται απαραίτητο με εντολή των Περιφερειαρχών και ευθύνη των κατά τόπους αρμοδίων χωρικών Αντιπεριφερειάρχων να συγκαλούνται σε ετήσια βάση, τα Συντονιστικά Όργανα Πολιτικής Προστασίας (Σ.Ο.Π.Π.) των Περιφερειακών Ενοτήτων με σκοπό τον καλύτερο συντονισμό των φορέων που εμπλέκονται σε επίπεδο Περιφερειακής Ενότητας σε δράσεις πολιτικής προστασίας για την αντιμετώπιση κινδύνων από την εκδήλωση σεισμών .

Στις συνεδριάσεις αυτές θα εξετασθούν θέματα σχετικά με:

- την ετοιμότητα των υπηρεσιών της Περιφέρειας και των Περιφερειακών ενοτήτων που εμπλέκονται σε δράσεις πολιτικής προστασίας (συντήρηση εξοπλισμού και μηχανημάτων, ανάθεση και καταμερισμός αρμοδιοτήτων, εξουσιοδοτικές πράξεις, κλπ)
- τη διασφάλιση της επικοινωνίας μεταξύ όλων των εμπλεκόμενων υπηρεσιών και οργάνων σε επίπεδο Περιφέρειας για την απρόσκοπτη ροή πληροφοριών
- την ενημέρωση της Δ/σης Πολιτικής Προστασίας της Περιφέρειας για τις δράσεις που αναλαμβάνουν οι λοιποί επιχειρησιακά εμπλεκόμενοι φορείς και υπηρεσίες σε επίπεδο Περιφέρειας (Π.Σ., ΕΛ.ΑΣ., κλπ) στο πλαίσιο αντιμετώπισης εκτάκτων αναγκών και διαχείρισης των συνεπειών από την εκδήλωση σεισμών
- το συντονισμό δράσεων πολιτικής προστασίας των λοιπών φορέων (ΕΛ.ΑΣ., Π.Σ., ΕΚΑΒ, κλπ) για την αντιμετώπιση κινδύνων από την εκδήλωση σεισμών.
- με ζητήματα που συνδέονται με την άμεση/προσωρινή στέγαση πληγέντων (τουριστικά καταλύματα, αθλητικές εγκαταστάσεις, κλπ.)
- με ζητήματα που συνδέονται με τον προσδιορισμό, την οργάνωση και λειτουργία των υπαίθριων χώρων ικανών για την υποδοχή και διαβίωση των πληγέντων μετά από σεισμό (χώροι καταυλισμών)
- προσδιορισμός δράσεων στο πλαίσιο υλοποίησης της δράσης της οργανωμένης απομάκρυνσης πολιτών, κατ' εφαρμογή του άρθρου 6, παρ. 5 στ' του Ν.3013/2002 (όπως αυτό τροποποιήθηκε και ισχύει βάσει της παρ. 2 του άρθ. 18 του Ν 3613/2007 (ΦΕΚ 263/Α'/2007) και του άρθ. 108 του Ν.4249/2014), σύμφωνα με τα αναφερόμενα στο Μέρος XI της 1^{ης} Έκδοσης του Σχεδίου ΕΓΚΕΛΑΔΟΣ.
- Την αξιοποίηση των Εθελοντικών Οργανώσεων Πολιτικής Προστασίας που δραστηριοποιούνται σε επίπεδο Περιφέρειας σε δράσεις για την υποστήριξη του έργου του Αντιπεριφερειάρχη στην αντιμετώπιση εκτάκτων αναγκών και την άμεση/βραχεία διαχείριση των συνεπειών από την εκδήλωση σεισμών,
- καθώς και κάθε άλλο θέμα που κρίνεται απαραίτητο για την αντιμετώπιση κινδύνων που προέρχονται από την εκδήλωση σεισμών.

Μετά τη σύγκληση των Συντονιστικών Οργάνων Πολιτικής Προστασίας (ΣΟΠΠ) των Περιφερειακών Ενοτήτων, οι γραμματείς των ΣΟΠΠ θα κοινοποιήσουν άμεσα τα πρακτικά της συνεδρίασης στους αρμόδιους Αντιπεριφερειάρχες, στις οικείες Δ/σεις Πολιτικής Προστασίας των Περιφερειών, καθώς και στους εκπροσωπούμενους στα Σ.Ο.Π.Π. φορείς.

Ειδικότερα για την Μητροπολιτική Περιφέρεια Αττικής, ο Περιφερειάρχης Αττικής, λόγω των

αυξημένων αρμοδιοτήτων μητροπολιτικού χαρακτήρα, δύναται κατά την κρίση του να συγκαλέσει και το Συντονιστικό Μητροπολιτικό Όργανο. Ομοίως για την Μητροπολιτική Ενότητα Θεσσαλονίκης, ο Αντιπεριφερειάρχης Μητροπολιτικής Ενότητας Θεσσαλονίκης, λόγω των αυξημένων αρμοδιοτήτων μητροπολιτικού χαρακτήρα, δύναται επίσης κατά την κρίση του να συγκαλέσει και το Συντονιστικό Μητροπολιτικό Όργανο.

Σχετικά με τη συγκρότηση και λειτουργία του Μητροπολιτικού Συντονιστικού οργάνου της Μητροπολιτικής Περιφέρειας Αττικής και της Μητροπολιτικής Ενότητας Θεσσαλονίκης, εκκρεμεί αλληλογραφία μεταξύ της υπηρεσίας μας και της Αρμόδιας Δ/σης του Υπουργείου Εσωτερικών. Σημειώνεται ότι η Γενική Γραμματεία Πολιτικής Προστασίας έχει εκφράσει τις απόψεις της για τη σύσταση των Συντονιστικών Μητροπολιτικών Οργάνων με το ΑΠ 2110/17-04-13 σχετικό έγγραφό της.

Φάση 2^η Άμεση Αντιμετώπιση-Επέμβαση & 3^η Αποκατάσταση – Αρωγή – Σύγκληση Συντονιστικών Οργάνων Πολιτικής Προστασίας Περιφερειακών Ενοτήτων

Μετά την εκδήλωση σεισμού οι κατά τόπους αρμόδιοι χωρικοί Αντιπεριφερειάρχες, που ενεργούν σύμφωνα με τις οδηγίες και τις κατευθύνσεις που τους παρέχουν οι οικείοι Περιφερειάρχες, δύναται προς υποβοήθηση του έργου τους να συγκαλούν τα Συντονιστικά Όργανα Πολιτικής Προστασίας (Σ.Ο.Π.Π.) των οικείων Περιφερειακών Ενοτήτων με σκοπό τον καλύτερο συντονισμό των φορέων που εμπλέκονται σε επίπεδο Περιφερειακής Ενότητας σε δράσεις πολιτικής προστασίας για την αντιμετώπιση εκτάκτων αναγκών και την άμεση/βραχεία διαχείριση των συνεπειών

Ειδικότερα, στα ανωτέρω ΣΟΠΠ των Περιφερειακών Ενοτήτων κρίνεται σκόπιμο να εξετάζονται κατά κύριο λόγο θέματα σχετικά

- με την παροχή στοιχείων από όλους τους αρμόδιους συμμετέχοντες φορείς για την πορεία εξέλιξης του καταστροφικού φαινομένου καθώς για τις συνέπειες του, κατά το μέρος που τους αφορά και εμπλέκονται
- με την αμοιβαία ενημέρωση για την διαθεσιμότητα δυναμικού και μέσων των φορέων που εκπροσωπούνται σ' αυτό για την υλοποίηση των δράσεων και μέτρων πολιτικής προστασίας για την αντιμετώπιση εκτάκτων αναγκών και την άμεση/βραχεία διαχείριση των συνεπειών,
- με την διάθεση προσωπικού και μέσων για την αντιμετώπιση εκτάκτων αναγκών και την άμεση/βραχεία διαχείριση των συνεπειών, σε επίπεδο Περιφερειακής Ενότητας, με βάση τις ανάγκες, όπως αυτές καταγράφονται και ιεραρχούνται από τους συμμετέχοντες στο ΣΟΠΠ
- με τη συνδρομή των συμμετεχόντων φορέων στο ΣΟΠΠ, εφόσον αποφασιστεί από τον Περιφερειάρχη ή τον αρμόδιο Αντιπεριφερειάρχη η εφαρμογή του μέτρου της οργανωμένης προληπτικής απομάκρυνσης πολιτών από εξελισσόμενη ή επικείμενη καταστροφή από την εκδήλωση σεισμού, σύμφωνα με τα αναφερόμενα στο Μέρος ΧΙ της 1^{ης} Έκδοσης του Σχεδίου ΕΓΚΕΛΛΑΔΟΣ
- με τη συνδρομή των συμμετεχόντων φορέων στο ΣΟΠΠ στην παροχή βοήθειας στους πληγέντες
- με ζητήματα που συνδέονται με προσωρινή διαμονή των πολιτών που λόγω της καταστροφής η παραμονή στις κατοικίες τους έχει καταστεί αδύνατη
- με την ενεργοποίηση εθελοντικών οργανώσεων πολιτικής προστασίας που δραστηριοποιούνται στη Περιφέρεια για υποστηρικτικές δράσεις στο έργο της Περιφέρειας
- με ζητήματα που συνδέονται με την επικοινωνία και την ροή πληροφοριών μεταξύ των εμπλεκόμενων φορέων

ό,τι άλλο κρίνεται απαραίτητο για την αντιμετώπιση εκτάκτων αναγκών και την άμεση/βραχεία διαχείριση των συνεπειών από την εκδήλωση σεισμών.

B.4 Μνημόνιο ενεργειών για τη δράση της οργανωμένης απομάκρυνσης πολιτών

Οι δράσεις που προοδευτικά υλοποιούνται σε μια οργανωμένη απομάκρυνση πολιτών περιγράφονται ως εξής:

1. Εκτίμηση της κατάστασης και σχετική εισήγηση του φορέα που κατά περίπτωση έχει την ευθύνη περιορισμού των επιπτώσεων από την εξέλιξη της καταστροφής. Ο κίνδυνος που διατρέχουν άμεσα οι πολίτες μετά την εκδήλωση ισχυρού σεισμού προέρχεται κατά βάση:
 - α) από εκτεταμένες πυρκαγιές σε αστικό χώρο,
 - β) από διαρροές επικίνδυνων ουσιών, κλπ.,
 - γ) από επαγόμενα κατολισθητικά φαινόμενα,
 - δ) από εκτεταμένες καταρρεύσεις κτιρίων ή στοιχείων τους κατά την μετασεισμική περίοδο.
2. Άμεσος καθορισμός από το αρμόδιο Αποκεντρωμένο όργανο Π.Π. (Δήμαρχος, Περιφερειάρχης / Αντιπεριφερειάρχης) σημείου συγκέντρωσης φορέων που δύναται να υποστηρίξουν την δράση (ΕΛΑΣ, ΠΣ, ΕΚΑΒ, κλπ).
3. Λήψη απόφασης για την απομάκρυνση, ή μη απομάκρυνση, από το αρμόδιο Αποκεντρωμένο όργανο Π.Π. που πλαισιωμένο από τους επικεφαλείς των φορέων που εμπλέκονται, οι οποίοι είναι:

- ο εκάστοτε Επικεφαλής Αξιωματικό του Πυροσβεστικού Σώματος, ο οποίος ενεργεί ως συντονιστής του πυροσβεστικού έργου στις περιπτώσεις εκτεταμένων πυρκαγιών,
- οι αρμόδιες Τεχνικές Υπηρεσίες των Δήμων ή στις αρμόδιες κατά τόπους Δ/νσεις Τεχνικών Έργων των Περιφερειών σε περιπτώσεις επαγόμενων κατολισθητικών φαινομένων,
- οι αρμόδιες Τεχνικές Υπηρεσίες των Δήμων στις περιπτώσεις εκτεταμένων καταρρεύσεων κτιρίων ή στοιχείων τους που δύναται να καταρρεύσουν.

Πριν λάβει την απόφαση, πρέπει εγκαίρως να εκτιμήσει ή εξασφαλίσει τα εξής:

- **Τον αριθμό των ατόμων που πρέπει να απομακρυνθούν.**
- **Τον προσδιορισμό των μέσων μεταφοράς.**

Στις περιπτώσεις που για την οργανωμένη προληπτική απομάκρυνση των πολιτών, κρίνεται αναγκαία η χρήση πλωτών θαλασσιών μέσων, η παρουσία και η συμβολή των κατά τόπους Λιμενικών Αρχών αποτελεί απαραίτητη προϋπόθεση (Ν.4150/2013, ΦΕΚ 102/Α'/2013 και ΠΔ 13/2018, ΦΕΚ 26/Α'/2018). Στο πλαίσιο αυτό, ο Δήμαρχος επικοινωνεί με την οικεία Λιμενική Αρχή για τη δυνατότητα διάθεσης πλωτών μέσων.

- **Τον αρχικό χώρο συγκέντρωσης των πολιτών** (σημεία συγκέντρωσης).
- **Το χρονικό διάστημα που απαιτείται για την ειδοποίηση των πολιτών.**
- **Τη δυνατότητα ελέγχου και διαχείρισης της κυκλοφορίας.**

4. Ενημέρωση κοινού, όταν έχει ληφθεί απόφαση για την απομάκρυνσή του. Η δημόσια ανακοίνωση της απόφασης προς ενημέρωση του κοινού πρέπει να συντάσσεται με ευθύνη του Δημάρχου που έλαβε την απόφαση ή του αρμόδιου Αντιπεριφερειάρχη/ Περιφερειάρχη όταν οι περιοχές από τις οποίες θα απομακρυνθούν οι πολίτες ανήκουν σε παραπάνω από ένα Δήμο. Η ανακοίνωση πρέπει να περιέχει τις εξής βασικές πληροφορίες:

- Ποιος έλαβε την απόφαση και ποιος έχει την ευθύνη εκτέλεσής της.
- Να προσδιορίζει με σαφή τρόπο τα όρια της περιοχής ή των περιοχών μέσα από τις οποίες θα πρέπει να απομακρυνθούν, καθώς και τον κίνδυνο που διατρέχουν οι πολίτες εάν παραμείνουν σε αυτές.

- Να προσδιορίζει με σαφή τρόπο εάν συντρέχει λόγος γενικής απομάκρυνσης όλων των πολιτών, ή συγκεκριμένων ομάδων τις οποίες θα προσδιορίζει κατά προτεραιότητα (άτομα παιδικής ηλικίας, ηλικιωμένοι, κλπ).
- Να προσδιορίζει πού και πότε θα συγκεντρωθούν (σημεία συγκέντρωσης) οι πολίτες, εφόσον χρειάζονται μεταφορά, καθώς και τα προσωπικά αντικείμενα που μπορούν να έχουν μαζί τους.
- Να προσδιορίζει την προβλεπόμενη διάρκεια της απομάκρυνσης, καθώς και τον τόπο προορισμού.
- Να κατονομάζει τα ασφαλή οδικά δρομολόγια καθώς και τυχόν μονοδρομήσεις που μπορούν να ακολουθήσουν σε περίπτωση απομάκρυνσης με δικά τους μέσα.
- Να αναφέρει την διαθέσιμη προνοιακή υποστήριξη στον τόπο προορισμού.
- Να αναφέρει οδηγίες για προστασία της περιουσίας των πολιτών που απομακρύνονται.

Επισημαίνεται ότι η ονομαστική κατάσταση των υπευθύνων και των αναπληρωτών τους με τα στοιχεία επικοινωνίας τους (ονοματεπώνυμο, τίτλος, θέση, ιδιότητα / ειδικότητα, τηλέφωνα, φαξ) για την υλοποίηση των δράσεων Πολιτικής Προστασίας και ο κατάλογος των επιχειρησιακών μέσων που άμεσα διαθέτει η Περιφέρεια παρατίθεται στα Παραρτήματα των Περιφερειακών Τμημάτων Πολιτικής Προστασίας.

ΠΑΡΑΡΤΗΜΑ Γ – ΕΠΙΚΟΙΝΩΝΙΑ ΦΟΡΕΩΝ - ΕΘΕΛΟΝΤΙΚΕΣ ΟΡΓΑΝΩΣΕΙΣ ΠΠ -
ΜΗΤΡΩΟ ΕΡΓΟΛΗΠΤΩΝ ΓΙΑ ΤΗΝ ΑΝΤΙΜΕΤΩΠΙΣΗ ΕΚΤΑΚΤΩΝ ΑΝΑΓΚΩΝ ΑΝΑ
ΠΕΡΙΦΕΡΕΙΑΚΗ ΕΝΟΤΗΤΑ



ΠΕΡΙΦΕΡΕΙΑ ΔΥΤΙΚΗΣ ΕΛΛΑΔΑΣ

χέρια αντιθέσεις!

ΠΑΡΑΡΤΗΜΑ-Γ.1

ΑΙΤΩΛΟΑΚΑΡΝΑΝΙΑ

ΑΝΘΡΩΠΙΝΟ ΔΥΝΑΜΙΚΟ & ΜΕΣΑ



ΓΕΝΙΚΗ ΓΡΑΜΜΑΤΕΙΑ ΠΟΛΙΤΙΚΗΣ ΠΡΟΣΤΑΣΙΑΣ	210 3359 002, 3
ΕΝΙΑΙΟΣ ΑΡΙΘΜΟΣ ΕΚΤΑΚΤΟΥ ΑΝΑΓΚΗΣ	112
ΠΥΡΟΣΒΕΣΤΙΚΟ ΣΩΜΑ	199
ΑΣΤΥΝΟΜΙΑ	100
ΕΚΑΒ	166
ΔΕΗ	10500
ΕΥΔΑΠ	1022
ΚΕΝΤΡΟ ΔΗΛΗΤΗΡΙΑΣΕΩΝ	210-7793 777
ΚΕΝΤΡΟ ΕΛΕΓΧΟΥ ΚΑΙ ΠΡΟΛΗΨΗΣ ΝΟΣΗΜΑΤΩΝ (ΚΕΕΛΠΝΟ)	210-5212 000
ΔΕΔΔΗΕ	1050

Περιεχόμενα

ΤΗΛΕΦΩΝΑ ΜΕΛΩΝ ΣΟΠΠ 2020	89
ΕΘΕΛΟΝΤΙΚΕΣ ΟΡΓΟΡΓΝΩΣΕΙΣ ΕΝΤΑΓΜΕΝΕΣ ΣΤΟ ΜΗΤΡΩΟ ΤΗΣ Γ.Γ.Π.Π.	91
ΔΗΜΟΣΙΕΣ ΥΠΗΡΕΣΙΕΣ.....	92
ΥΠΟΥΡΓΕΙΟ ΠΡΟΣΤΑΣΙΑΣ ΤΟΥ ΠΟΛΙΤΗ.....	92
ΓΕΝΙΚΟΣ ΓΡΑΜΜΑΤΕΑΣ ΠΟΛΙΤΙΚΗΣ ΠΡΟΣΤΑΣΙΑΣ.....	92
ΣΥΝΤΟΝΙΣΤΗΣ ΑΠΟΚΕΝΤΡΩΜΕΝΗΣ ΔΙΟΙΚΗΣΗΣ ΠΕΛΟΠΟΝΗΣΟΥ Δ.ΕΛΛΑΔΑΣ-ΙΟΝΙΟΥ	93
ΠΕΡΙΦΕΡΕΙΑ ΔΥΤΙΚΗΣ ΕΛΛΑΔΑΣ	94
ΠΕΡΙΦΕΡΕΙΑΡΧΗΣ ΔΥΤΙΚΗΣ ΕΛΛΑΔΑΣ.....	94
ΑΥΤΟΤΕΛΗΣ Δ/ΝΣΗ ΠΟΛΙΤΙΚΗΣ ΠΡΟΣΤΑΣΙΑΣ ΠΔΕ	94
ΓΕΝΙΚΟΙ ΔΙΕΥΘΥΝΤΕΣ Π.Δ.Ε	94
ΔΗΜΟΙ ΑΙΤΩΛΟΑΚΑΡΝΑΝΙΑΣ.....	96
ΜΗΧΑΝΟΛΟΓΙΚΟΣ ΕΞΟΠΛΙΣΜΟΣ ΔΙΕΥΘΥΝΣΗΣ ΤΕΧΝΙΚΩΝ ΕΡΓΩΝ Π.Ε ΑΙΤΩΛΟΑΚΑΡΝΑΝΙΑΣ	98
ΔΑΣΙΚΕΣ ΥΠΗΡΕΣΙΕΣ.....	98
ΑΣΤΥΝΟΜΙΚΕΣ ΥΠΗΡΕΣΙΕΣ.....	98
ΠΥΡΟΣΒΕΣΤΙΚΕΣ ΥΠΗΡΕΣΙΕΣ	99
ΛΙΜΕΝΑΡΧΕΙΑ.....	99
ΣΤΡΑΤΙΩΤΙΚΕΣ ΜΟΝΑΔΕΣ	99
ΝΟΣΟΚΟΜΕΙΑ.....	99
ΙΔΙΩΤΙΚΑ ΜΗΧΑΝΗΜΑΤΑ – ΜΝΗΜΟΝΙΑ ΣΥΝΕΡΓΑΣΙΑΣ (ΕΝΔΕΙΚΤΙΚΟΣ ΠΙΝΑΚΑΣ)	100
ΧΩΡΟΙ ΥΠΟΔΟΧΗΣ ΠΛΗΓΕΝΤΩΝ	100
ΥΛΙΚΑ ΑΠΟΘΗΚΕΥΤΙΚΟΥ ΚΕΝΤΡΟΥ.....	108
ΕΘΕΛΟΝΤΙΚΕΣ ΟΡΓΑΝΩΣΕΙΣ ΕΝΤΑΓΜΕΝΕΣ ΣΤΟ ΜΗΤΡΩΟ ΤΗΣ Γ.Γ.Π.Π.	109
ΕΘΕΛΟΝΤΙΚΕΣ ΟΡΓΑΝΩΣΕΙΣ ΜΗ ΕΝΤΑΓΜΕΝΕΣ ΣΤΟ ΜΗΤΡΩΟ ΤΗΣ Γ.Γ.Π.Π.	109
ΠΡΟΣΘΗΚΗ 16: ΟΑΣΠ - ΤΑΣ – ΔΑΕΦΚ – ΙΓΜΕ	109
ΧΡΗΣΙΜΑ ΤΗΛΕΦΩΝΑ ΑΝΑΓΚΗΣ	110
ΓΟΕΒ ΑΧΕΛΩΟΥ	110
ΤΟΕΒ.....	110

ΤΗΛΕΦΩΝΑ ΜΕΛΩΝ ΣΟΠΠ 2020

1 . ΠΕΡΙΦΕΡΕΙΑΚΗ ΕΝΟΤΗΤΑ ΑΙΤΩΛΟΑΚΑΡΝΑΝΙΑΣ

ΑΝΤΙΠΕΡΙΦΕΡΕΙΑΡΧΗΣ : ΣΑΛΜΑ ΜΑΡΙΑ.

ΤΗΛΕΦΩΝΟ : 6932199403 -2631361275 – 2631361277

EMAIL : anti@aitnia.pde.gov.gr

α) ΑΥΤΟΤΕΛΗΣ ΔΙΕΥΘΥΝΣΗ ΠΟΛΙΤΙΚΗΣ ΠΡΟΣΤΑΣΙΑΣ Π.Δ.Ε.

ΠΡΟΪΣΤΑΜΕΝΟΣ : ΓΥΦΤΑΚΗΣ ΝΙΚΟΛΑΟΣ

ΤΗΛΕΦΩΝΟ : 6984606351 - 2613613118

EMAIL : n.gyftakis@pde.gov.gr.

β) ΤΜΗΜΑ ΠΟΛΙΤΙΚΗΣ ΠΡΟΣΤΑΣΙΑΣ Π.Ε. ΑΙΤΩΛΟΑΚΑΡΝΑΝΙΑΣ

ΠΡΟΪΣΤΑΜΕΝΟΣ : ΝΙΚΟΛΟΠΟΥΛΟΣ ΝΙΚΟΛΑΟΣ

ΤΗΛΕΦΩΝΟ : 6978898988 - 2631361105

FAX : 2631055025

EMAIL: tpp1@aitnia.pde.gov.gr

γ) ΓΡΑΜΜΑΤΕΑΣ ΣΥΜΒΟΥΛΙΟΥ : ΝΙΚΟΛΟΠΟΥΛΟΣ ΝΙΚΟΛΑΟΣ

ΤΗΛΕΦΩΝΟ : 6978898988 - 2631361105

FAX : 2631055025

EMAIL: tpp1@aitnia.pde.gov.gr

δ) ΔΙΕΥΘΥΝΣΗ ΤΕΧΝΙΚΩΝ ΕΡΓΩΝ Π.Ε. ΑΙΤΩΛΟΑΚΑΡΝΑΝΙΑΣ

ΠΡΟΪΣΤΑΜΕΝΟΣ : ΑΛΕΞΟΠΟΥΛΟΣ ΑΝΑΣΤΑΣΙΟΣ

ΤΗΛΕΦΩΝΟ : 2631361630

ε) ΔΙΕΥΘΥΝΣΗ ΔΗΜ. ΥΓΕΙΑΣ & ΚΟΙΝ. ΜΕΡΙΜΝΑΣ Π.Ε. ΑΙΤΩΛΟΑΚΑΡΝΑΝΙΑΣ

ΠΡΟΪΣΤΑΜΕΝΟΣ : ΦΑΤΟΥΡΟΣ ΝΙΚΟΛΑΟΣ

ΤΗΛΕΦΩΝΟ : 2631361645

2 . ΠΕΡΙΦΕΡΕΙΑΚΟΙ ΣΥΜΒΟΥΛΟΙ ΠΕΡΙΦΕΡΕΙΑΣ ΔΥΤΙΚΗΣ ΕΛΛΑΔΟΣ

A. ΚΟΝΤΟΓΙΑΝΝΗΣ ΓΕΩΡΓΙΟΣ

ΤΗΛΕΦΩΝΟ : 6973342625

B. ΒΛΑΧΟΣ ΣΑΒΒΑΣ

ΤΗΛΕΦΩΝΟ : 2631361122

3 . ΔΗΜΟΙ ΝΟΜΟΥ ΑΙΤΩΛΟΑΚΑΡΝΑΝΙΑΣ

A. ΔΗΜΟΣ Ι.Π. ΜΕΣΟΛΟΓΓΙΟΥ.

ΔΗΜΑΡΧΟΣ : ΛΥΡΟΣ ΚΩΣΤΑΝΤΙΝΟΣ

ΤΗΛΕΦΩΝΟ : 6973333330-26313609

EMAIL : kostasliros@2607.syzefxis.gov.gr

ΑΝΤΙΔΗΜΑΡΧΟΣ ΠΟΛΙΤΙΚΗΣ ΠΡΟΣΤΑΣΙΑΣ : ΚΑΡΑΠΑΝΟΣ ΝΙΚΟΠΑΟΣ

ΤΗΛΕΦΩΝΟ : 6980915644

B. ΔΗΜΟΣ ΑΓΡΙΝΙΟΥ.

ΔΗΜΑΡΧΟΣ : ΠΑΠΑΝΑΣΤΑΣΙΟΥ ΓΕΩΡΓΙΟΣ

ΤΗΛΕΦΩΝΟ : 6944774496-2641360300 - 2641360303

FAX : 2641048498

EMAIL : dimarxosag@agrinio.gr

ΑΝΤΙΔΗΜΑΡΧΟΣ ΠΟΛΙΤΙΚΗΣ ΠΡΟΣΤΑΣΙΑΣ : ΚΟΛΟΒΟΣ ΔΗΜΗΤΡΙΟΣ

ΤΗΛΕΦΩΝΟ : 6949377823

Γ. ΔΗΜΟΣ ΘΕΡΜΟΥ.

ΔΗΜΑΡΧΟΣ : ΚΩΝΣΤΑΝΤΑΡΑΣ ΣΠΥΡΙΔΩΝ :
 ΤΗΛΕΦΩΝΟ : 6977717845 - 6945579865 - 2644360120
 FAX : 2644023179
 EMAIL : spkonst67@gmail.com

ΑΝΤΙΔΗΜΑΡΧΟΣ ΠΟΛΙΤΙΚΗΣ ΠΡΟΣΤΑΣΙΑΣ : ΠΑΠΑΘΑΝΑΣΟΠΟΥΛΟΣ ΚΩΝ/ΝΟΣ
 ΤΗΛΕΦΩΝΟ : 696972480132

Δ. ΔΗΜΟΣ ΑΚΤΙΟΥ-ΒΟΝΙΤΣΑΣ

ΔΗΜΑΡΧΟΣ : ΑΠΟΣΤΟΛΑΚΗΣ ΓΕΩΡΓΙΟΣ
 ΤΗΛΕΦΩΝΟ : 6976970430 - 2643360109
 FAX : 2643022556
 EMAIL : dhmos.aktiouvonitsas@1258.syzefxis.gov.gr

ΑΝΤΙΔΗΜΑΡΧΟΣ ΠΟΛΙΤΙΚΗΣ ΠΡΟΣΤΑΣΙΑΣ : ΠΑΝΤΑΣ ΝΙΚΟΛΑΟΣ
 ΤΗΛΕΦΩΝΟ : 6977599400

Ε. ΔΗΜΟΣ ΝΑΥΠΑΚΤΙΑΣ

ΔΗΜΑΡΧΟΣ : ΓΚΙΖΑΣ ΒΑΣΙΛΕΙΟΣ
 ΤΗΛΕΦΩΝΟ : 6945895556
 ΑΝΤΙΔΗΜΑΡΧΟΣ ΠΟΛΙΤΙΚΗΣ ΠΡΟΣΤΑΣΙΑΣ : ΚΟΤΡΩΝΙΑΣ ΘΩΜΑΣ
 ΤΗΛΕΦΩΝΟ : 6974058745
 EMAIL : info@nafpaktos.gr

ΣΤ. ΔΗΜΟΣ ΑΜΦΙΛΟΧΙΑΣ

ΔΗΜΑΡΧΟΣ : ΚΑΛΤΣΟΥΛΑΣ ΓΕΩΡΓΙΟΣ
 ΤΗΛΕΦΩΝΟ : 2642360400
 FAX : 2642360414
 EMAIL : dimamfil@otenet.gr

ΑΝΤΙΔΗΜΑΡΧΟΣ ΠΟΛ. ΠΡΟΣΤΑΣΙΑΣ : ΝΙΚΑΣ ΝΙΚΟΛΑΟΣ
 ΤΗΛΕΦΩΝΟ : 6986099954

Θ. ΔΗΜΟΣ ΞΗΡΟΜΕΡΟΥ

ΔΗΜΑΡΧΟΣ : ΤΡΙΑΝΤΑΦΥΛΛΑΚΗΣ ΙΩΑΝΝΗΣ
 ΤΗΛΕΦΩΝΟ : 6946005984
 ΑΝΤΙΔΗΜΑΡΧΟΣ ΠΟΛ. ΠΡΟΣΤΑΣΙΑΣ : ΛΑΪΝΑΣ ΚΩΝΣΤΑΝΤΙΝΟΣ
 ΤΗΛΕΦΩΝΟ : 6976512542
 EMAIL : info@dimosxiromerou.gr

4 . Π.Ε.ΔΠ.Ε. ΑΙΤΩΛΟΑΚΑΡΝΑΝΙΑΣ

ΕΚΠΡΩΣΟΠΟΣ Π.Ε.Δ. : ΚΑΠΩΝΗΣ ΔΗΝΟΣΘΕΝΗΣ
 ΤΗΛΕΦΩΝΟ : 2631025845

5 . 2\39 ΣΡΑΤΟΠΕΔΟ ΕΥΖΩΝΩΝ ΜΕΣΟΛΟΓΓΙ

Διοικητής Σπύρου Δημήτριος -Συνταγματάρχης
 Τηλ. επικοινωνίας. 2631022219

6 . 131 ΣΜΗΝΑΡΧΙΑ ΜΑΧΗΣ

Στρατιωτικό Αεροδρόμιο Ακτίου
 Τηλ. επικοινωνίας. 2682045099

7 . Αστυνομική Δ/νση Αιτωλίας

Αστυνομικός Δ/ντής: Νταλαχάνης Ιωάννης
 Τηλ. επικοινωνίας : 2631055720 – 2631055718

- 8 . Αστυνομική Δ/ση Ακαρνανίας**
 Αστυνομικός Δ/ντής: Γαλαζούλας Δημήτριος
 Τηλ. επικοινωνίας: 2641057340 - 2641022555
- 9 . Λιμεναρχείο Μεσολογγίου**
 Λιμενάρχης : Πλωτάρχης Μελιάδης Νεκτάριος
 Τηλ. επικοινωνίας 2631051211
- 10 . Π.Υ. Μεσολογγίου**
 Διοικητής : Πύραρχος Μπόκας Χριστόφορος
 Τηλ.. επικοινωνίας 2631028787,- 6937142842 & 6944843098
- 11 . Π.Υ. Αργινίου**
 Διοικητής : Αντιπύραρχος Πετράκης Ευστράτιος
 Τηλ. επικοινωνίας 2641039672 6974499302 &6980095383
- 12 . Π.Υ. Αμφιλοχίας**
 Διοικητής : Αντιπύραρχος Τζέμος Ευστάθιος
 Τηλ. επικοινωνίας 2642022010-6936618480
- 13 . Π.Υ. Ναυπάκτου**
 Διοικητής : Επιπυραγός Μπέκος Κωνσταντίνος
 Τηλ. επικοινωνίας 2634028032 6948574307 &6932405340
- 14 . Δ/ση Δασών Αιτωλινίας**
 Δ/ντής : Μάζης Νικήτας
 Τηλ.. επικοινωνίας 2631022536
- 15 . Δασαρχείο Μεσολογγίου**
 Δασάρχης Φούντας Γεώργιος -Θεόδωρος
 Τηλ.. επικοινωνίας 2631028878
- 16 . Δασαρχείο Αργινίου**
 Δασάρχης Πολίτη Αλεξάνδρα
 Τηλ.. επικοινωνίας 2641057609,57617
- 17 . Δασαρχείο Ναυπάκτου**
 Δασάρχης Ράπτης Γεώργιος
 Τηλ.. 2634022014
- 18 . Δασαρχείο Αμφιλοχίας**
 Δασάρχης Θεοχαρόπουλος Δημοσθένης
 Τηλ. επικοινωνίας. 2642022220
- 19 . Γενικό Νοσοκομείο Μεσολογγίου**
 Τηλ. επικοινωνίας 2631360183
- 20 . Γενικό Νοσοκομείο Αργινίου**
 Τηλ επικοινωνίας 2641361561 - 2631361104
- 21 . ΟΤΕ Μεσολογγίου**
 Δ/ντής : Παπαηλίας Μιχαήλ
 Τηλ. επικοινωνίας 2631051425
- 22 . ΔΕΔΔΗΕ Μεσολογγίου**
 Δ/ντής: Γαλάνης Νικόλαος
 Τηλ. επικοινωνίας.2631023500

ΕΘΕΛΟΝΤΙΚΕΣ ΟΡΓΟΡΓΝΩΣΕΙΣ ΕΝΤΑΓΜΕΝΕΣ ΣΤΟ ΜΗΤΡΩΟ ΤΗΣ Γ.Γ.Π.Π.

1. Εθελοντική Ομάδα Ερευνάς και Διάσωσης Ι.Π. Μεσολογγίου
 Υπεύθυνος : Τσιρόγλου Διονύσιος Τηλ.: 6942211886
2. ΠΡΟ.Τ.Ε.Κ.Τ.Α. Μεσολογγίου .
 Υπεύθυνος : Πρεβεζάνος Χρήστος Τηλ.: 6973241901
3. Ομάδα Ραδιοερασιτεχνών Θέρμου – Τριχωνίδας

Υπεύθυνος : Σύρρος Θωμάς Τηλ. : 6977914957

ΔΗΜΟΣΙΕΣ ΥΠΗΡΕΣΙΕΣ

ΥΠΟΥΡΓΕΙΟ ΠΡΟΣΤΑΣΙΑΣ ΤΟΥ ΠΟΛΙΤΗ

ΓΕΝΙΚΗ ΓΡΑΜΜΑΤΕΙΑ ΠΟΛΙΤΙΚΗΣ ΠΡΟΣΤΑΣΙΑΣ

Ευαγγελίστριας 2, Αθήνα ΤΚ10563

E-mail: infocivilprotection@gscp.gr

E-mail: ethelontismos@gscp.gr για θέματα εθελοντών

Τηλ. εργάσιμες ημέρες και ώρες 213 1510 932

Fax: 2131510 935

Για θέματα που σχετίζονται με τρέχουσες έκτακτες ανάγκες ισχύουν τα στοιχεία του Κέντρου Επιχειρήσεων Πολιτικής Προστασίας 2103359901-2

ΓΕΝΙΚΟΣ ΓΡΑΜΜΑΤΕΑΣ ΠΟΛΙΤΙΚΗΣ ΠΡΟΣΤΑΣΙΑΣ

Γραφείο Γενικού Γραμματέα – Χαρδαλιάς Νικόλαος

1. Κρόμπα Μαρία, Μακρή Ελισσάβητ , Γραμματεία
Τηλ: 213 1510 932 , 213 1510 933
Φαξ: 210 3248122
E-mail: info@gscp.gr
2. Κουρούπης Σπύρος , Ειδικός Σύμβουλος
Τηλ :210 697 7827
Φαξ: 210 3248122
E-mail: skouroupis@gscp.gr
3. Σαΐνη Καλλιόπη, Εθνικός Εκπρόσωπος θεμάτων Π.Π στην
Τηλ: 213 1510 167
Φαξ: 210 3248122
E-mail: info@gscp.gr
4. Συκοβέλη Βασιλική , Πρόγραμμα Interreg
Τηλ: 213 1510 163
Φαξ: 210 3248122
E-mail: vsykoveli@gscp.gr
5. Νικολάου Σπύρος, Πρόγραμμα Interreg
Τηλ: 213 1510 104
Φαξ: 210 3248122
E-mail: snikolaou@gscp.gr

Κέντρο Επιχειρήσεων Πολιτικής Προστασίας (ΚΕΠΠ)

Ριζαρίου 1, 152 33 Χαλάνδρι

Πιερράκος Δημήτριος, Δ/ντής ΚΕΠΠ

Τηλ: 210 3359 910

Φαξ: 210 3359912

Αξιωματικός Υπηρεσίας

Τηλ: 210 3359 002 , 210 3359 003
Φαξ: 210 3359912
E-mail: kepp@gscp.gr
kepp@0015.syzefxis.gov.gr

Κ.Ε.Π.Π

Δ/ντής Πιερράκος Δημήτριος
Ριζαρίου 1 ΤΚ 152 33 ΧΑΛΑΝΔΡΙ
Γραφείο.2103359910 6947563731-6976922586
E-mail: dkepp@gscr.gr
kepp@gscp.gr
Τηλ. Κέντρο Επιχειρήσεων (24ωρη λειτουργία) 210 3359 002-3
Fax: 210 3359 930

ΣΥΝΤΟΝΙΣΤΗΣ ΑΠΟΚΕΝΤΡΩΜΕΝΗΣ ΔΙΟΙΚΗΣΗΣ ΠΕΛΟΠΟΝΗΣΟΥ Δ.ΕΛΛΑΔΑΣ-ΙΟΝΙΟΥ

ΓΡΑΦΕΙΟ ΣΥΝΤΟΝΙΣΤΗ στην Πάτρα:

Παπαθεοδώρου Νικόλαος
Ν.Ε.Ο. Πατρών – Αθηνών 158, 26442, ΠΑΤΡΑ
Κιν. 6985977382,
Τηλ. 2610-490333, 2610-490334, 2610-490352,
fax 2610490359

Α.Δ.Π.Δ.Ε. Ι. Δ/ΝΣΗ ΠΟΛΙΤΙΚΗΣ ΠΡΟΣΤΑΣΙΑΣ -

Ν.Ε.Ο. Πατρών-Αθηνών 158, Πάτρα, 26442
Τηλ. 2610-461433, 2610-461435
Fax : 2610-461434
E-mail : dpp@apd-depin.gov.gr
ΠΡΟΪΣΤ. Σωτηροπούλου Μαρία

ΠΕΡΙΦΕΡΕΙΑ ΔΥΤΙΚΗΣ ΕΛΛΑΔΑΣ

ΠΕΡΙΦΕΡΕΙΑΡΧΗΣ ΔΥΤΙΚΗΣ ΕΛΛΑΔΑΣ

Φαρμάκης Νεκτάριος

Ν.Ε.Ο. Πατρών-Αθηνών 158, Πάτρα, 26442

Τηλ: 2613-613501, 2613-613502, 2613-613503, 2613-613504

Email: grafeio.pde@pde.gov.gr

ΑΥΤΟΤΕΛΗΣ Δ/ΝΣΗ ΠΟΛΙΤΙΚΗΣ ΠΡΟΣΤΑΣΙΑΣ ΠΔΕ

Γυφτάκης Νικόλαος Προϊστάμενος

Πανεπιστημίου 254 (κτίριο Β), Πάτρα, 26443

Τηλ: 2613-613118 Φαξ: 2610-490162

Email: n.gyftakis@pde.gov.gr

1. Τμήμα Πολιτικής Προστασίας Περιφερειακής Ενότητας Αχαΐας

Μπάφας Ιωάννης Προϊστάμενος

Πανεπιστημίου 254 (κτίριο Β), Πάτρα, 26443

Κιν 6972873480, Τηλ: 2613-613306, 2613-613338, Φαξ: 2613-613339,

Email: i.mpafas@pde.gov.gr

2. Τμήμα Πολιτικής Προστασίας Περιφερειακής Ενότητας Αιτωλοακαρνανίας

Νικολόπουλος Νικόλαος , Προϊστάμενος

Διοικητήριο (Κύπρου 30), Μεσολόγγι, 30200

Κιν. 6978898988, Τηλ: 26313-61105, Φαξ: 26310-55025,

Email: tpp1@aitnia.pde.gov.gr

3. Τμήμα Πολιτικής Προστασίας Περιφερειακής Ενότητας Ηλείας

Μπαλκάμος Κωσταντίνος, Προϊστάμενος

Διοικητήριο (Μανωλοπούλου 47), Πύργος, 27100

Κιν: 6984606355, Τηλ: 26213-60572, Φαξ: 26213-60580

Email: k.mpalk@ilia.pde.gov.gr

ΓΕΝΙΚΟΙ ΔΙΕΥΘΥΝΤΕΣ Π.Δ.Ε

1. ΓΕΝΙΚΗ Δ/ΝΣΗ ΑΝΑΠΤΥΞΙΑΚΟΥ ΠΡΟΓΡΑΜΜΑΤΙΣΜΟΥ ΠΕΡΙΒΑΛΛΟΝΤΟΣ ΚΑΙ ΥΠΟΔΟΜΩΝ

Καραβίδας Δημήτριος, Γενικός Διευθυντής 6974360502

Ν.Ε.Ο. Πατρών-Αθηνών 32, Πάτρα, 26441

Τηλ: 2613-613602 , 2613-613600, Φαξ: 2613-613605

Email: dimitris.karavidas@pde.gov.gr

Διεύθυνση Τεχνικών Έργων Περιφερειακής Ενότητας Αιτωλοακαρνανίας

Αλεξόπουλος Αναστάσιος , Προϊστάμενος

Διοικητήριο Μεσολόγγι 30200

Τηλ: 26313-61630

Email: dte1@aitnia.pde.gov.gr

2. ΓΕΝΙΚΗ Δ/ΣΗ ΕΣΩΤΕΡΙΚΗΣ ΛΕΙΤΟΥΡΓΙΑΣ

Κόλλαρης Κωσταντίνος , Γενικός Διευθυντής
Πανεπιστημίου 254 (κτίριο Β), Πάτρα, 26443
 Κιν: 6944626448, Τηλ: 2613-613146, Φαξ: 2610-490150
 Email: gd.eslit@pde.gov.gr

Διεύθυνση Διοικητικού – Οικονομικού Περιφερειακής Ενότητας Αιτωλοακαρνανίας
Καπλάνης Χριστόφορος
Διοικητήριο Μεσολόγγι 30200
 Τηλ: 26313-61102
 Email: ddo@aitnia.pde.gov.gr

3. ΓΕΝΙΚΗ Δ/ΝΣΗ ΠΕΡΙΦ.ΑΓΡΟΤΙΚΗΣ ΟΙΚΟΝΟΜΙΑΣ ΚΑΙ ΚΤΗΝΙΑΤΡΙΚΗΣ

Βέρρας Σταύρος, Γενικός Διευθυντής
Παπαδιαμάντη 14 και Αρέθα, Πάτρα, 26443
 Κιν: 6974283233 Τηλ: 2613-613225
 Email: gd.peraok@pde.gov.gr

Διεύθυνση Αγροτικής Οικονομίας και Κτηνιατρικής Περιφερειακής Ενότητας Αιτωλοακαρνανίας

Νικολόπουλος Στέφανος , Προϊστάμενος
Διοικητήριο Μεσολόγγι 30200
 Τηλ: 26313-61112
 Email: tmpa1@aitnia.pde.gov.gr

4. ΓΕΝΙΚΗ Δ/ΝΣΗ ΑΝΑΠΤΥΞΗΣ

Τσολοδήμος Νίκος, Γενικός Διευθυντής 6974231574
Πανεπιστημίου 254 Πάτρα 26443
 Τηλ: 2610-420762
 Email: gd.anap@pde.gov.gr

Διεύθυνση Ανάπτυξης Περιφερειακής Ενότητας Αιτωλοακαρνανίας

Καραθανάση Ειρήνη Προϊστάμενος
Διοικητήριο Μεσολόγγι 30200
 Τηλ: 26313-61140
 Email: da@aitnia.pde.gov.gr

5. ΓΕΝΙΚΗ Δ/ΝΣΗ ΜΕΤΑΦΟΡΩΝ ΚΑΙ ΕΠΙΚΟΙΝΩΝΙΩΝ

Μέγκας Ιωάννης, Γενικός Διευθυντής
Πανεπιστημίου 254 (κτίριο Β), Πάτρα, 26443
 Κιν.: 6972709687 Τηλ: 2613-613160, Φαξ: 2610-437058
 Email: i.megas@pde.gov.gr

Διεύθυνση Μεταφορών και Επικοινωνιών Περιφερειακής Ενότητας Αιτωλοακαρνανίας

Γυφτογιάννης Γερασιμος , Προϊστάμενος
Διοικητήριο Μεσολόγγι 30200
 Τηλ: 26313-61115
 Email: dme@aitnia.pde.gov.gr

6. ΓΕΝΙΚΗ Δ/ΝΣΗ ΔΗΜΟΣΙΑΣ ΥΓΕΙΑΣ ΚΑΙ ΚΟΙΝΩΝΙΚΗΣ ΜΕΡΙΜΝΑΣ

Πλωτα Γεωργία , Γενικός Διευθυντής
Κανάρη 44, Πάτρα, 26222
 Κιν: 6937425868, Τηλ: 2613-620704 Φαξ: 2610-316759
 Email: gd.dykm@pde.gov.gr

Διεύθυνση Δημόσιας Υγείας και Κοινωνικής Μέριμνας Π.Ε. Αιτωλοακαρνανίας

Φατούρος Νικόλαος , Προϊστάμενος

Διοικητήριο Μεσολόγγι 30200

Τηλ: 26313-61115

Email: ddykm@aitnia.pde.gov.gr

ΔΗΜΟΙ ΑΙΤΩΛΟΑΚΑΡΝΑΝΙΑΣ

Α. ΔΗΜΟΣ Ι.Π. ΜΕΣΟΛΟΓΓΙΟΥ.

ΔΗΜΑΡΧΟΣ : ΛΥΡΟΣ ΚΩΣΤΑΝΤΙΝΟΣ

ΤΗΛΕΦΩΝΟ : 6973333330-26313609

EMAIL : kostasliros@2607.syzefxis.gov.gr

ΑΝΤΙΔΗΜΑΡΧΟΣ ΠΟΛΙΤΙΚΗΣ ΠΡΟΣΤΑΣΙΑΣ : ΚΑΡΑΠΑΝΟΣ ΝΙΚΟΠΑΟΣ

ΤΗΛΕΦΩΝΟ : 6980915644

Β. ΔΗΜΟΣ ΑΓΡΙΝΙΟΥ.

ΔΗΜΑΡΧΟΣ : ΠΑΠΑΝΑΣΤΑΣΙΟΥ ΓΕΩΡΓΙΟΣ

ΤΗΛΕΦΩΝΟ : 6944774496-2641360300 - 2641360303

FAX : 2641048498

EMAIL : dimarxosag@agrinio.gr

ΑΝΤΙΔΗΜΑΡΧΟΣ ΠΟΛΙΤΙΚΗΣ ΠΡΟΣΤΑΣΙΑΣ : ΚΟΛΟΒΟΣ ΔΗΜΗΤΡΙΟΣ

ΤΗΛΕΦΩΝΟ : 6949377823

Γ. ΔΗΜΟΣ ΘΕΡΜΟΥ.

ΔΗΜΑΡΧΟΣ : ΚΩΝΣΤΑΝΤΑΡΑΣ ΣΠΥΡΙΔΩΝ :

ΤΗΛΕΦΩΝΟ : 6977717845 - 6945579865 - 2644360120

FAX : 2644023179

EMAIL : spkonst67@gmail.com

ΑΝΤΙΔΗΜΑΡΧΟΣ ΠΟΛΙΤΙΚΗΣ ΠΡΟΣΤΑΣΙΑΣ : ΠΑΠΑΘΑΝΑΣΟΠΟΥΛΟΣ ΚΩΝ/ΝΟΣ

ΤΗΛΕΦΩΝΟ : 6973480132

Δ. ΔΗΜΟΣ ΑΚΤΙΟΥ-ΒΟΝΙΤΣΑΣ

ΔΗΜΑΡΧΟΣ : ΑΠΟΣΤΟΛΑΚΗΣ ΘΕΟΔΩΡΟΣ

ΤΗΛΕΦΩΝΟ : 6976970430 - 2643360109

FAX : 2643022556

EMAIL : dhmos.aktiouvonitsas@1258.syzefxis.gov.gr

ΑΝΤΙΔΗΜΑΡΧΟΣ ΠΟΛΙΤΙΚΗΣ ΠΡΟΣΤΑΣΙΑΣ : ΠΑΝΤΑΣ ΝΙΚΟΛΑΟΣ

ΤΗΛΕΦΩΝΟ : 6977599400

Ε. ΔΗΜΟΣ ΝΑΥΠΑΚΤΙΑΣ

ΔΗΜΑΡΧΟΣ : ΓΚΙΖΑΣ ΒΑΣΙΛΕΙΟΣ

ΤΗΛΕΦΩΝΟ : 6945895556

ΑΝΤΙΔΗΜΑΡΧΟΣ : ΚΟΤΡΩΝΙΑΣ ΘΩΜΑΣ

ΤΗΛΕΦΩΝΟ : 6974058745

EMAIL : info@nafpaktos.gr

ΑΝΤΙΔΗΜΑΡΧΟΣ ΠΟΛΙΤΙΚΗΣ ΠΡΟΣΤΑΣΙΑΣ : ΚΟΛΟΒΟΣ ΔΗΜΗΤΡΙΟΣ

ΤΗΛΕΦΩΝΟ : 6949377823

ΣΤ. ΔΗΜΟΣ ΑΜΦΙΛΟΧΙΑΣ

ΔΗΜΑΡΧΟΣ : ΚΑΤΣΟΥΛΑΣ ΓΕΩΡΓΙΟΣ

ΤΗΛΕΦΩΝΟ : 2642360400

FAX : 2642360414

EMAIL : dimamfil@otenet.gr

ΑΝΤΙΔΗΜΑΡΧΟΣ ΠΟΛΙΤΙΚΗΣ ΠΡΟΣΤΑΣΙΑΣ : ΝΙΚΑΣ ΝΙΚΟΛΑΟΣ

ΤΗΛΕΦΩΝΟ : 6986099954

Θ. ΔΗΜΟΣ ΞΗΡΟΜΕΡΟΥ

ΔΗΜΑΡΧΟΣ : ΤΡΙΑΝΤΑΦΥΛΛΑΚΗΣ ΙΩΑΝΝΗΣ

ΤΗΛΕΦΩΝΟ : 6946005984

ΑΝΤΙΔΗΜΑΡΧΟΣ : ΛΑΪΝΑΣ ΚΩΝΣΤΑΝΤΙΝΟΣ

ΤΗΛΕΦΩΝΟ : 6976512542

EMAIL : info@dimosxiromerou.gr, dimarxos@dimosxiromerou.gr

ΑΝΤΙΔΗΜΑΡΧΟΣ ΠΟΛΙΤΙΚΗΣ ΠΡΟΣΤΑΣΙΑΣ : ΛΑΪΝΑΣ ΚΩΝ/ΝΟΣ

ΤΗΛΕΦΩΝΟ : 6976512542

ΜΗΧΑΝΟΛΟΓΙΚΟΣ ΕΞΟΠΛΙΣΜΟΣ ΔΙΕΥΘΥΝΣΗΣ ΤΕΧΝΙΚΩΝ ΕΡΓΩΝ Π.Ε ΑΙΤΩΛΟΑΚΑΡΝΑΝΙΑΣ

Α/Α	ΕΙΔΟΣ Μ.Ε.	ΑΡΙΘ. ΚΥΚΛΟΦ.	ΧΕΙΡΙΣΤΗΣ	ΤΗΛΕΦΩΝΟ
1	Α)Πρωθητήρας (Μπουλντόζα)	ΜΕ 102693	Καλιακμάνης Γεώργιος Αθανασόπουλος Αθ.	6981485877
	Β) Πρωθητήρας (Μπουλντόζα)	Κ.Υ. 7001		6984720032
2	Διαμορφωτήρας (Γκρέιντερ)	ΜΕ 111657	Βαρβαρέσος Διονύσιος	6902351727
3	Α) Φορτωτής Λαστιχοφόρος	ΜΕ 93144	Καπές Δημήτριος	6977390227
	Β) Φορτωτής Λαστιχοφόρος	ΚΥ 7002	Ξυγκάς Βασίλειος	6986785033
4	JCB	ΜΕ 104426	Δρίβας Νικόλαος	6945441032
5	Ρυμουλκό – Φορηγό	ΚΥ 7477	Καψάλης Γεώργιος	6975862033
6	Φορηγό – Ανατρεπόμενο	ΚΗΥ 7500	Μπανης Κωνσταντίνος	6976442322
7	-\\-	ΚΗΥ 7483	-----	-----
8	Αλατιέρα (UNIMOG)	ΚΗΟ 6965	Μπανης Κωνσταντίνος	6976442322

ΔΑΣΙΚΕΣ ΥΠΗΡΕΣΙΕΣ

Δ/ση Δασών Αιτωλνίας

Δ/ντής : Μάζης Νικήτας
Τηλ.. επικοινωνίας 2631022536

Δασαρχείο Μεσολογγίου

Δασάρχης Φούντας Γεώργιος -Θεόδωρος
Τηλ.. επικοινωνίας 2631028878

Δασαρχείο Αγρινίου

Δασάρχης Πολίτη Αλεξάνδρα
Τηλ.. επικοινωνίας 2641057609,57617

Δασαρχείο Ναυπάκτου

Δασάρχης Ράπτης Γεώργιος
Τηλ.. 2634022014

Δασαρχείο Αμφιλοχίας

Δασάρχης Θεοχαρόπουλος Δημοσθένης
Τηλ. επικοινωνίας. 2642022220

ΑΣΤΥΝΟΜΙΚΕΣ ΥΠΗΡΕΣΙΕΣ

Αστυνομική Δ/ση Αιτωλίας

Αστυνομικός Δ/ντής: Νταλαχάνης Ιωάννης
Τηλ. επικοινωνίας : 2631055720 - 2631055718

Αστυνομική Δ/ση Ακαρνανίας

Αστυνομικός Δ/ντής: Γαλαζούλας Δημήτριος
Τηλ. επικοινωνίας: 2641057340 -2641022555

ΠΥΡΟΣΒΕΣΤΙΚΕΣ ΥΠΗΡΕΣΙΕΣ**Π.Υ. Μεσολογγίου**

Διοικητής : Πύραρχος Μπόκας Χριστόφορος
Τηλ.. επικοινωνίας 2631028787,- 6937142842 & 6944843098

Π.Υ. Αγρινίου

Διοικητής : Αντιπύραρχος Πετράκης Ευστράτιος
Τηλ. επικοινωνίας 2641039672 6974499302 &6980095383

Π.Υ. Αμφιλοχίας

Διοικητής : Αντιπύραρχος Τζέμος Ευστάθιος
Τηλ. επικοινωνίας 2642022010-6936618480

Π.Υ. Ναυπάκτου

Διοικητής : Επιπυραγός Μπέκος Κωνσταντίνος
Τηλ. επικοινωνίας 2634028032 – 6948574307 &6932405340

ΛΙΜΕΝΑΡΧΕΙΑ**Λιμεναρχείο Μεσολογγίου**

Λιμενάρχης: Πλωτάρχης Μελιάδης Νεκτάριος
Τηλ. επικοινωνίας 2631051211

ΣΤΡΑΤΙΩΤΙΚΕΣ ΜΟΝΑΔΕΣ**2139 ΣΡΑΤΟΠΕΔΟ ΕΥΖΩΝΩΝ ΜΕΣΟΛΟΓΓΙ**

Διοικητής : Σπύρου Δημήτριος -Συνταγματάρχης
Τηλ. επικοινωνίας. 2631022219

131 ΣΜΗΝΑΡΧΙΑ ΜΑΧΗΣ

Στρατιωτικό Αεροδρόμιο Ακτίου
Τηλ. επικοινωνίας. 2682045099

ΝΟΣΟΚΟΜΕΙΑ**Γενικό Νοσοκομείο Μεσολογγίου**

Τηλ. επικοινωνίας 2631360183

Γενικό Νοσοκομείο Αγρινίου

Τηλ επικοινωνίας 2641361561 – 2631361104

ΙΔΙΩΤΙΚΑ ΜΗΧΑΝΗΜΑΤΑ – ΜΝΗΜΟΝΙΑ ΣΥΝΕΡΓΑΣΙΑΣ (ΕΝΔΕΙΚΤΙΚΟΣ ΠΙΝΑΚΑΣ)

ΟΝΟΜΑ	ΜΗΧΑΝΗΜΑΤΑ	ΠΑΡΑΤΗΡΗΣΕΙΣ
ΑΝΤΩΝΙΟΥ ΗΛΙΑΣ	ΦΟΡΤΩΤΗΣ ΛΑΣΤΙΧΟΦΟΡΟΣ ΦΟΡΤΩΤΗΣ ΕΡΙΠΥΣΤΙΟΦΟΡΟΣ ΦΟΡΤΗΓΟ 14 ΤΟΝΟΙ	ΘΕΡΜΟ
ΚΟΤΣΑΛΟΣ ΗΛΙΑΣ	ΠΡΟΩΘΗΤΗΣ, JCB, ΦΟΡΤΩΤΗΣ, ΤΡΑΚΤΕΡ, ΦΟΡΤΗΓΟ, ΤΣΑΠΑ	ΜΕΣΟΛΟΓΓΙ
ΑΤΛΑΣ ΤΕΧΝΙΚΗ	ΦΟΡΤΩΤΗΣ, ΕΡΙΠΥΣΤΡΙΟΦΟΡΟ, ΤΣΑΠΑ, ΦΟΡΤΗΓΟ	ΝΑΥΠΑΚΤΟΣ
ΑΤΛΑΣ ΚΑΤΑΣΚΕΥΑΣΤΙΚΗ	ΦΟΡΤΩΤΗΣ, ΕΡΙΠΥΣΤΡΙΟΦΟΡΟ ΤΡΑΚΤΕΡ, ΦΟΡΤΗΓΟ	ΝΑΥΠΑΚΤΟΣ
ΘΕΩΔΩΡΟΠΟΥΛΟΣ ΗΛΙΑΣ	JCB, ΦΟΡΤΗΓΟ	ΝΑΥΠΑΚΤΟΣ
ΛΑΙΝΗΣ ΚΩΣΤΑΝΤΙΝΟΣ	ΦΟΡΤΩΤΗΣ, ΦΟΡΤΗΓΑ	ΝΑΥΠΑΚΤΟΣ
ΜΠΑΝΙΑΣ ΚΩΣΤΑΝΤΙΝΟΣ	ΕΚΣΚΑΦΕΑΣ, ΦΟΡΤΩΤΗΣ, ΠΡΟΩΘΗΤΗΣ, ΦΟΡΤΗΓΟ	ΝΑΥΠΑΚΤΟΣ
ΑΠΟΣΤΟΛΟΠΟΥΛΟΣ ΓΕΩΡΓΙΟΣ	ΚΑΛΑΘΟΦΟΡΟ, ΚΑΤΑΣΤΡΟΦΕΑ, ΧΟΡΤΟΚΟΠΤΙΚΟ, ΤΡΑΚΤΕΡ	ΝΑΥΠΑΚΤΟΣ
ΑΙΤΩΚΙΚΗ ΤΕΧΝΙΚΗ	ΦΟΡΤΩΤΗΣ, ΕΚΣΚΑΦΕΑΣ, ΦΟΡΤΗΓΟ	ΝΑΥΠΑΚΤΟΣ
ΠΑΤΣΙΑΛΟΣ ΣΩΤΗΡΙΟΣ	, ΕΡΙΠΥΣΤΡΙΟΦΟΡΟ ΦΟΡΤΗΓΟ,	ΑΓΡΙΝΙΟ

ΧΩΡΟΙ ΥΠΟΔΟΧΗΣ ΠΛΗΓΕΝΤΩΝ

1. Δήμος Ακτίου – Βόνιτσας

Κλειστό Γυμναστήριο Δ.Δ. Βόνιτσας Εμβαδόν : 1800 μ²

Χρήση : δημοτικός χώρος άθλησης

Παροχές : ύδρευση – αποχέτευση – ρεύμα

Προτεινόμενες εργασίες : Διαμόρφωση εξωτερικού χώρου

2. Δήμος Ναυπακτίας

Γήπεδα των Δ.Δ. : Ναυπάκτου , Αντιρρίου , Ξηροπηγάδου και Λυγιάς Εμβαδόν : 31.000 μ²

Χρήση : δημοτικοί χώροι άθλησης

Παροχές : ύδρευση – αποχέτευση – ρεύμα (πλην του Γηπέδου Δ.Δ. Ξηροπηγάδου)

Προτεινόμενες εργασίες : Σύνδεση του Γηπέδου Ξηροπηγάδου με ηλεκτρικό ρεύμα

3.Δήμος Θέρμου

- Περιβάλλον χώρος Δημαρχείου και χώρος στάθμευσης Θέρμου
Εμβαδόν : 6.000 μ²
Χρήση : Δημόσιο
Παροχές : ύδρευση – ρεύμα
- Πλατεία Μέγα Δένδρου
Χρήση : δημόσιο
Εμβαδόν : 280 μ²
Παροχές : ύδρευση -ρεύμα
- Πλατεία Ταξιάρχη
Χρήση : δημόσιο
Εμβαδόν : 350 μ²
Παροχές : ύδρευση -ρεύμα
- Πλατεία Αβαρικού
Χρήση : δημόσιο
Εμβαδόν : 476 μ²
Παροχές : ύδρευση -ρεύμα
- Πλατεία Άνω Μυρτιάς
Χρήση : δημόσιο
Εμβαδόν : 630 μ²
Παροχές : ύδρευση -ρεύμα
- Πλατεία Κάτω Μυρτιάς
Χρήση : δημόσιο
Εμβαδόν : 550 μ²
Παροχές : ύδρευση -ρεύμα
- Πλατεία Ανάληψης
Χρήση : δημόσιο
Εμβαδόν : 420 μ²
Παροχές : ύδρευση -ρεύμα
- Περιβάλλον χώρος Ι.Ν. Θεοτόκου – Αγίας Σοφίας
Χρήση : δημόσιο
Εμβαδόν : 500 μ²
Παροχές : ύδρευση -ρεύμα
- Πλατεία Άνω Χρυσοβίτσας
Χρήση : δημόσιο
Εμβαδόν : 1200 μ²
Παροχές : ύδρευση -ρεύμα
- Πλατεία Κάτω Χρυσοβίτσας
Χρήση : δημόσιο
Εμβαδόν : 600 μ²
Παροχές : ύδρευση -ρεύμα
- Πλατεία Αετόπετρας
Χρήση : δημόσιο
Εμβαδόν : 250 μ²
Παροχές : ύδρευση -ρεύμα

6. Δήμος Ι.Π. Μεσολογγίου

- Δημοτικό Στάδιο Μεσολογγίου
Χρήση : Δημόσιο

- Εμβαδόν : 10.000 μ²
 Παροχές : ύδρευση – ρεύμα – αποχέτευση
- Γήπεδο ΓΟΜ
 Χρήση : Δημόσιο
 Εμβαδόν : 6.000 μ²
 Παροχές : ύδρευση – ρεύμα – αποχέτευση
- Πάρκο «Καλά Καθούμενα» , Πάρκο Ανατολικών Αλιπέδων , Πάρκο πλησίον Κήπου Ηρώων
 Χρήση : Δημόσιο
 Εμβαδόν : 40.000 μ²
 Παροχές : ύδρευση – ρεύμα – αποχέτευση
- Προαύλιος χώρος Δημ. Σχολείου Ρετσίνων
 Χρήση : Δημόσιο
 Εμβαδόν : 2.000 μ²
 Παροχές : ύδρευση – ρεύμα
- Προαύλιος χώρος Δ.Σ. Μουσούρων
 Χρήση : Δημόσιο
 Εμβαδόν : 1.000 μ²
 Παροχές : ύδρευση – ρεύμα – αποχέτευση
- Κεντρική Πλατεία Αγίου Γεωργίου
 Χρήση : Δημόσιο
 Εμβαδόν : 800 μ²
 Παροχές : ύδρευση – ρεύμα
- Παιδική χαρά Αγίου Γεωργίου
 Χρήση : Δημόσιο
 Εμβαδόν : 1.000 μ²
 Παροχές : ύδρευση – ρεύμα
- Προαύλιοι χώροι Δημοτικών Σχολείων Αγίου Γεωργίου , Κουτσοχερίου και Ξηρείκων
 Χρήση : Δημόσιο
 Εμβαδόν : 5.000 μ²
 Παροχές : ύδρευση – ρεύμα
- Κεντρική πλατεία Αγίου Θωμά
 Χρήση : Δημόσιο
 Εμβαδόν : 4.000 μ²
 Παροχές : ύδρευση – ρεύμα
- Προαύλιος χώρος Δ.Σ. και Νηπιαγωγείου Αγίου Θωμά
 Χρήση : Δημόσιο
 Εμβαδόν : 1.500 μ²
 Παροχές : ύδρευση – ρεύμα
- Πλατεία Οδυσσέα Ελύτη – Άνω Ευηνοχώρι
 Χρήση : Δημόσιο
 Εμβαδόν : 5.000 μ²
 Παροχές : ύδρευση – ρεύμα
- Πλατεία Νιαβή – Κάτω Ευηνοχώρι
 Χρήση : Δημόσιο
 Εμβαδόν : 4.000 μ²
 Παροχές : ύδρευση – ρεύμα
- Δημοτικό Στάδιο Ευηνοχωρίου
 Χρήση : Δημόσιο
 Εμβαδόν : 6.000 μ²
 Παροχές : ύδρευση – ρεύμα – αποχέτευση

- Κεντρική Πλατεία Κουδουνίου
Χρήση : Δημόσιο
Εμβαδόν : 3.000 μ²
Παροχές : ύδρευση – ρεύμα
- Πλατεία στην θέση «ΚΡΥΦΟ» Πενταλόφου
Χρήση : Δημόσιο
Εμβαδόν : 1.000 μ²
Παροχές : ύδρευση – ρεύμα
- Προαύλιος χώρος Δ.Σ. Πενταλόφου
Χρήση : Δημόσιο
Εμβαδόν : 1.000 μ²
Παροχές : ύδρευση – ρεύμα – αποχέτευση
- Δημοτικό Γυμναστήριο Πενταλόφου
Χρήση : Δημόσιο
Εμβαδόν : 3.000 μ²
Παροχές : ύδρευση – ρεύμα – αποχέτευση
- Δημοτικό Στάδιο Γουριάς
Χρήση : Δημόσιο
Εμβαδόν : 1.000 μ²
Παροχές : ύδρευση – ρεύμα – αποχέτευση
- Προαύλιος χώρος Δ.Σ. Γουριάς
Χρήση : Δημόσιο
Εμβαδόν : 1.000 μ²
Παροχές : ύδρευση – ρεύμα – αποχέτευση
- Κεντρική πλατεία Κατοχής
Χρήση : Δημόσιο
Εμβαδόν : 2.000 μ²
Παροχές : ύδρευση – ρεύμα – αποχέτευση
- Δημοτικό Στάδιο Κατοχής
Χρήση : Δημόσιο
Εμβαδόν : 7.000 μ²
Παροχές : ύδρευση – ρεύμα – αποχέτευση
- Δημοτικό Στάδιο Αιτωλικού
Χρήση : Δημόσιο
Εμβαδόν : 10.000 μ²
Παροχές : ύδρευση – ρεύμα – αποχέτευση

5. Δήμος Αμφιλοχίας

- Δημοτικό Στάδιο Αμφιλοχίας και περιβάλλοντες χώροι αυτού
Χρήση : δημόσιο – χώρος άθλησης
Εμβαδόν : 16.000 μ²
Παροχές : ύδρευση – ρεύμα- τηλέφωνο – αποχέτευση
- Αύλειος χώρος Λυκείου Αμφιλοχίας
Χρήση : δημόσιο – χώρος άθλησης
Εμβαδόν : 2.000 μ²
Παροχές : ύδρευση – ρεύμα- τηλέφωνο – αποχέτευση
- Αύλαιοι χώροι Α΄ και Β΄ Δημοτικών Σχολείων Αμφιλοχίας
Χρήση : δημόσιο
Εμβαδόν : 560 + 550 μ²
Παροχές : ύδρευση – ρεύμα- τηλέφωνο – αποχέτευση

- Αύλειος χώρος ΕΠΑΛ Αμφιλοχίας
Χρήση : δημόσιο
Εμβαδόν : 2.800 μ²
Παροχές : ύδρευση –ρεύμα- τηλέφωνο –αποχέτευση
- Αύλειος χώρος Δ.Σ. Σπάρτου
Χρήση : δημόσιο
Εμβαδόν : 570 μ²
Παροχές : ύδρευση –ρεύμα- τηλέφωνο –αποχέτευση
- Αύλειος χώρος Γυμνασίου Σαρδινίων
Χρήση : δημόσιο
Εμβαδόν : 820 μ²
Παροχές : ύδρευση –ρεύμα- τηλέφωνο –αποχέτευση
- Αύλειος χώρος Α Παιδικού Σταθμού Αμφιλοχίας
Χρήση : δημόσιο
Εμβαδόν : 400 μ²
Παροχές : ύδρευση –ρεύμα- τηλέφωνο –αποχέτευση
- Αύλειος χώρος Γυμνασίου Λουτρού
Χρήση : δημόσιο
Εμβαδόν : 4200 μ²
Παροχές : ύδρευση –ρεύμα- τηλέφωνο –αποχέτευση
- Αύλειος χώρος Δ.Σ. Στάνου
Χρήση : δημόσιο
Εμβαδόν : 1.400 μ²
Παροχές : ύδρευση –ρεύμα- τηλέφωνο –αποχέτευση
- Αύλειος χώρος Δ.Σ. Ανοιξιιάτικου
Χρήση : δημόσιο
Εμβαδόν : 2900 μ²
Παροχές : ύδρευση –ρεύμα- τηλέφωνο –αποχέτευση
- Κατασκήνωση Μπούκας Αμφιλοχίας
Χρήση : δημόσιο
Εμβαδόν : 6000 μ²
Παροχές : ύδρευση –ρεύμα- τηλέφωνο –αποχέτευση
- Αύλειος χώρος Δ.Σ. Μπούκας
Χρήση : δημόσιο
Εμβαδόν : 250 μ²
Παροχές : ύδρευση –ρεύμα- τηλέφωνο –αποχέτευση
- Γήπεδο Μενιδίου
Χρήση : δημόσιο – χώρος άθλησης
Εμβαδόν : 5.400 μ²
Παροχές : ύδρευση –ρεύμα- αποχέτευση
- Αύλειος χώρος Δ.Σ. Μενιδίου
Χρήση : δημόσιο
Εμβαδόν : 2650 μ²
Παροχές : ύδρευση –ρεύμα- τηλέφωνο –αποχέτευση
- Αύλειος χώρος Δ.Σ. Χρυσοπηγής
Χρήση : δημόσιο
Εμβαδόν : 400 μ²
Παροχές : ύδρευση –ρεύμα- τηλέφωνο –αποχέτευση
- Αύλειος χώρος Δ.Σ. Χρυσοράχης
Χρήση : δημόσιο
Εμβαδόν : 100 μ²

- Παροχές : ύδρευση –ρεύμα- τηλέφωνο –αποχέτευση
Γήπεδο Χαλκιοπούλων
Χρήση : δημόσιο – χώρος άθλησης
Εμβαδόν : 4900 μ²
- Παροχές : ύδρευση –αποχέτευση
Αύλειος χώρος Δ.Σ. Χαλκιοπούλου
Χρήση : δημόσιο
Εμβαδόν : 980 μ²
- Παροχές : ύδρευση –ρεύμα- τηλέφωνο –αποχέτευση
Γήπεδο Γιαννοπούλων
Χρήση : δημόσιο – χώρος άθλησης (5x5)
Εμβαδόν : 300 μ²
- Παροχές : ύδρευση –ρεύμα
Γήπεδο Περδικακίου
Χρήση : δημόσιο – χώρος άθλησης (5x5)
Εμβαδόν : 300 μ²
- Παροχές : ύδρευση –ρεύμα
Αύλειος χώρος Δ.Σ. Περδικακίου
Χρήση : δημόσιο
Εμβαδόν : 1.100 μ²
- Παροχές : ύδρευση –ρεύμα- τηλέφωνο –αποχέτευση
Αύλειος χώρος Γυμνασίου – Λυκείου Εμπεισσού
Χρήση : δημόσιο
Εμβαδόν : 1.200 μ²
- Παροχές : ύδρευση –ρεύμα- τηλέφωνο –αποχέτευση
Αύλειος χώρος Γυμνασίου Μαλεσιάδας
Χρήση : δημόσιο
Εμβαδόν : 1.400 μ²
- Παροχές : ύδρευση –ρεύμα- τηλέφωνο –αποχέτευση
Αύλειος χώρος Δ.Σ. Μαλεσιάδας
Χρήση : δημόσιο
Εμβαδόν : 650 μ²
- Παροχές : ύδρευση –ρεύμα- τηλέφωνο –αποχέτευση
Αύλειος χώρος Δ.Σ. Βρουβιανών
Χρήση : δημόσιο
Εμβαδόν : 450 μ²
- Παροχές : ύδρευση –ρεύμα- τηλέφωνο –αποχέτευση
Αύλειος χώρος Δ.Σ. Πετσαλίων
Χρήση : δημόσιο
Εμβαδόν : 400 μ²
- Παροχές : ύδρευση –ρεύμα- τηλέφωνο –αποχέτευση
Αύλειος χώρος Δ.Σ. Θυάμου
Χρήση : δημόσιο
Εμβαδόν : 2.000 μ²
- Παροχές : ύδρευση –ρεύμα- τηλέφωνο –αποχέτευση
Αύλειος χώρος Δ.Σ. Αμοργιανών
Χρήση : δημόσιο
Εμβαδόν : 1.250 μ²
- Παροχές : ύδρευση –ρεύμα- τηλέφωνο –αποχέτευση

6. Δήμος Αγρινίου

1. ΔΗΜΟΤΙΚΗ ΕΝΟΤΗΤΑ ΑΓΡΙΝΙΟΥ

- Πλατεία Μελίνας Μερκούρη
- Πλατεία Αγίου Κων/νου
- Πλατεία Αη-Γιάννη Ρηγανά
- Πάρκο
- Προαύλιο Ι.Ν.Αγίας Τριάδας
- Προαύλιο Ι.Ν.Αγίου Δημητρίου
- Προαύλιο Ι.Ν.Παλαιού Αγίου Χριστοφόρου
- Προαύλιο Ι.Ν.Αγίας Παρασκευής
- Δημοτικό Αθλητικό Κέντρο «ΜΙΧΑΛΗΣ ΚΟΥΣΗΣ»
- Γήπεδο Παναιτωλικού
- Γήπεδο Αγίου Κων/νου
- Γήπεδο Αη-Γιάννη Ρηγανά
- Προαύλιος χώρος Παπαστρατειών Εκπαιδευτηρίων
- Υπαίθριος χώρος στάθμευσης (σφαγεία)

2. ΤΟΠΙΚΕΣ ΕΝΟΤΗΤΕΣ ΔΗΜΟΤΙΚΗΣ ΕΝΟΤΗΤΑΣ ΑΓΡΙΝΙΟΥ

Για τις Τοπικές Κοινότητες της Δημοτικής Ενότητας Αγρινίου (πρώην Καποδιστριακός Δ. Αγρινίου), ήτοι Τ.Ε. ΚΑΛΥΒΙΩΝ - Τ.Ε. ΔΟΚΙΜΙΟΥ - Τ.Ε. ΚΑΜΑΡΟΥΛΑΣ - Τ.Ε. ΣΚΟΥΤΕΣΙΑΔΑΣ - Τ.Ε. ΑΓ. ΝΙΚΟΛΑΟΥ - Κοινότητα ΣΧΙΝΟΥ, ως χώροι καταυλισμού και ανάλογα με την έκταση της καταστροφής, μπορούν να χρησιμοποιηθούν αντίστοιχα και εφόσον διατίθενται, οι κάτωθι χώροι με την προϋπόθεση ότι δεν θα είναι κοντά σε κτίρια:

- κεντρικές πλατείες,
- προαύλια σχολείων,
- προαύλια εκκλησιών,
- ανοικτά γήπεδα μπάσκετ, βόλεϋ κλπ.,
- γήπεδα ποδοσφαίρου.

3. ΔΗΜΟΤΙΚΗ ΕΝΟΤΗΤΑ ΣΤΡΑΤΟΥ

- Τοπική Κοινότητα Στράτου : Κεντρική Πλατεία, Αύλειος χώρος Δημοτικού Σχολείου
- Δημοτική Κοινότητα Λεπτενούς : Κεντρική Πλατεία, Αύλειος χώρος Γυμνασίου και Γηπέδου
- Τοπική Κοινότητα Κυψέλης : Κεντρική Πλατεία, χώρος Γηπέδου
- Τοπική Κοινότητα Οχθίων : Κεντρική Πλατεία, χώρος Γηπέδου
- Τοπική Κοινότητα Γουριώτισσας : Αύλειος χώρος Δημοτικού Σχολείου, χώρος Γηπέδου
- Τοπική Κοινότητα Ρίγανης : Αύλειος χώρος Δημοτικού Σχολείου
- Τοπική Κοινότητα Ματσουκίου : Αύλειος χώρος Δημοτικού Σχολείου
- Τοπική Κοινότητα Καστρακίου : Αύλειος χώρος Δημοτικού Σχολείου, χώρος γηπέδων

4. ΔΗΜΟΤΙΚΗ ΕΝΟΤΗΤΑ ΠΑΡΑΚΑΜΠΥΛΙΩΝ

- Τοπική Κοινότητα Αγαλιανού : Αύλειος χώρος παλαιού Δημοτικού Σχολείου
- Τοπική Κοινότητα Ψηλοβράχου : Αύλειος χώρος παλαιού Δημοτικού Σχολείου
- Τοπική Κοινότητα Χούνης : Κεντρική Πλατεία
- Τοπική Κοινότητα Αγ. Βλασίου : Αύλειος χώρος κατασκηνώσεων Χριστιανικής Ένωσης Αγρινίου

- Τοπική Κοινότητα Πεντακόρφου : Αύλειος χώρος Δημοτικού Σχολείου
- Τοπική Κοινότητα Αμπελίων : Κεντρική Πλατεία
- Τοπική Κοινότητα Ποταμούλας : Κεντρική Πλατεία -Γήπεδο
- Τοπική Κοινότητα Κυπαρίσσου : Κεντρική Πλατεία
- Τοπική Κοινότητα Σαργιάδας : Αύλειος χώρος Δημοτικού Σχολείου

5. ΔΗΜΟΤΙΚΗ ΕΝΟΤΗΤΑ ΠΑΝΑΙΤΩΛΙΚΟΥ

- Τοπική Κοινότητα Σκουτεράς: οι αθλητικές εγκαταστάσεις στη θέση «ΤΡΙΦΤΡΑ» ή ο αύλειος χώρος του Δημοτικού Σχολείου.
- Τοπική Κοινότητα Αγίας Βαρβάρας: ο αύλειος χώρος του πρώην Δημοτικού Σχολείου ή ο αύλειος χώρος της εκκλησίας.
- Τοπική Κοινότητα Αγίας Παρασκευής: ο αύλειος χώρος του Δημοτικού Σχολείου ή ο αύλειος χώρος των εκκλησιών.
- Τοπική Κοινότητα Σιτομένων: ο αύλειος χώρος του πρώην Δημοτικού Σχολείου ή ο αύλειος χώρος της εκκλησίας.
- Τοπική Κοινότητα Καστανούλας : η κεντρική πλατεία
- Τοπική Κοινότητα Κερασιάς : ο αύλειος χώρος του πρώην κοινοτικού γραφείου.

6. ΔΗΜΟΤΙΚΗ ΕΝΟΤΗΤΑ ΠΑΡΑΒΟΛΑΣ

- Η πλατεία της Παραβόλας
- Ο χώρος στάθμευσης οχημάτων πίσω από τον ιερό ναό του Αγίου Δημητρίου.
- Ο αύλειος χώρος του Πνευματικού κέντρου καθώς και ελεύθερος χώρος του Βουκατίου.
- Ο αύλειος χώρος του Δημοτικού Σχολείου Παραβόλας.
- Ο αύλειος χώρος του Γυμνασίου- Λυκείου Παραβόλας.
- Το γήπεδο της Παραβόλας.

Στα υπόλοιπα τοπικά διαμερίσματα της Δημοτικής Ενότητας Παραβόλας προτείνονται οι πλατείες, οι αύλειοι χώροι των εκκλησιών, των σχολείων καθώς και τα γήπεδα

7. ΔΗΜΟΤΙΚΗ ΕΝΟΤΗΤΑ ΜΑΚΡΥΝΕΙΑΣ

- Γήπεδο και αύλειος χώρος στο Λύκειο Γαβαλούς, Δημοτικό σχολείο Γαβαλούς
- Πλατεία Τριχωνίου & αύλειος χώρος πρώην Δημοτικού σχολείου Τριχωνίου
- Γήπεδο Αγίου Ανδρέα και πάρκο κυκλοφοριακής αγωγής Αγίου Ανδρέα
- Αύλειος χώρος Δημοτικού σχολείου Δαφνιά και παρόχθια ζώνη (Βαένι)
- Γήπεδο Καφοράχης και αύλειος χώρος νηπιαγωγείου Καφοράχης
- Γήπεδο Κάτω Μακρυνούς και αύλειος χώρος Δημοτικού σχολείου Κάτω Μακρυνούς
- Χώρος πλατείας Άκρων και αύλειος χώρος Δημοτικού σχολείου Άκρων
- Αύλειος χώρος εκκλησίας Άη Γιώργη Μεσάριστας
- Αύλειος χώρος κτιρίου σχολείου Ποταμούλας
- Χώρος Πλατείας Μακρυνούς και αύλειος χώρος Δημοτικού σχολείου Μακρυνούς

Στους υπόλοιπους συνοικισμούς της Δημοτικής Ενότητας ως προτεινόμενοι χώροι προτείνονται οι αύλειοι χώροι δημοτικών κτιρίων (παλαιών σχολείων) ή αύλειοι χώροι εκκλησιών.

8. ΔΗΜΟΤΙΚΗ ΕΝΟΤΗΤΑ ΑΓΓΕΛΟΚΑΣΤΡΟΥ

- Τοπική Κοινότητα Αγγελοκάστρου: Κεντρική πλατεία, γήπεδο, αύλειος χώρος Δημοτικού Σχολείου Αγγελοκάστρου.
- Τοπική Κοινότητα Λυσιμαχίας: : Κεντρική πλατεία, , αύλειος χώρος Δημοτικού Σχολείου Λυσιμαχίας
- Τοπική Κοινότητα Κλεισορρευμάτων: . Αύλειος χώρος Δημοτικού Σχολείου Κλεισορρευμάτων, αύλειος χώρος Ι.Ν. Αγίου Αλεξίου.

9. ΔΗΜΟΤΙΚΗ ΕΝΟΤΗΤΑ ΝΕΑΠΟΛΗΣ

- Τριαντέϊκα : χώρος γηπέδου ποδοσφαίρου (οικισμός Πρόνοιας Τριαντέϊκων) (στο κεντρικότερο σημείο του οικισμού, απέχει μόνο 1 χλμ από τον οικισμό Ελαιοφύτου, διαθέτει ρεύμα, παροχή νερού, παράπλευρα υπάρχει δίκτυο αποχέτευσης ακαθάρτων και ομβρίων)
- Μεγάλη Χώρα : χώρος γηπέδου ποδοσφαίρου (απέχει 1 χλμ από το κέντρο του οικισμού, διαθέτει ρεύμα, παροχή νερού, αποχέτευση η υπάρχουσα για την εξυπηρέτηση του γηπέδου)
- Σπολάϊτα : χώρος γηπέδου ποδοσφαίρου (απέχει 1,9χλμ από τον οικισμό, διαθέτει ρεύμα, παροχή νερού, αποχέτευση η υπάρχουσα για την εξυπηρέτηση του γηπέδου)

10. ΔΗΜΟΤΙΚΗ ΕΝΟΤΗΤΑ ΑΡΑΚΥΝΘΟΥ

- Αθλητικό Δημοτικό Στάδιο στην Τ.Κ. Παπαδατών
- Γήπεδο ποδοσφαίρου στην Τ.Κ. Γραμματικούς
- Αύλαιοι χώροι όλων των σχολείων της Δ.Ε. Αρακύνθου.

7. Δήμος Ξηρομέρου

Αθλητικό Δημοτικό Στάδιο Αστακού.
Αθλητικό Δημοτικό Στάδιο φυτειών
Αθλητικό Δημοτικό Στάδιο Κανδήλας

ΥΛΙΚΑ ΑΠΟΘΗΚΕΥΤΙΚΟΥ ΚΕΝΤΡΟΥ

Διεύθυνση Δημόσιας Υγείας και Κοινωνικής Μέριμνας Π.Ε. Αιτωλοακαρνανίας

Φατούρος Νικόλαος, Προϊστάμενος

Διοικητήριο Μεσολόγγι 30200

Τηλ: 26313-61115

ΕΘΕΛΟΝΤΙΚΕΣ ΟΡΓΑΝΩΣΕΙΣ ΕΝΤΑΓΜΕΝΕΣ ΣΤΟ ΜΗΤΡΩΟ ΤΗΣ Γ.Γ.Π.Π.

4. Εθελοντική Ομάδα Ερευνάς και Διάσωσης Ι.Π. Μεσολογγίου
Υπεύθυνος : Τσιρόγλου Διονύσιος Τηλ.: 6942211886
5. ΠΡΟ.Τ.Ε.Κ.Τ.Α. Μεσολογγίου .
Υπεύθυνος : Πρεβεζάνος Χρήστος Τηλ.: 6973241901
6. Ομάδα Ραδιοερασιτεχνών Θέρμου – Τριχωνίδας
Υπεύθυνος : Σύρρος Θωμάς Τηλ. : 6977914957

ΕΘΕΛΟΝΤΙΚΕΣ ΟΡΓΑΝΩΣΕΙΣ ΜΗ ΕΝΤΑΓΜΕΝΕΣ ΣΤΟ ΜΗΤΡΩΟ ΤΗΣ Γ.Γ.Π.Π.

ΠΡΟΣΘΗΚΗ 16: ΟΑΣΠ - ΤΑΣ – ΔΑΕΦΚ – ΙΓΜΕ

ΟΑΣΠ

Ξάνθου 32 – Τ.Κ 15451 – Ν. Ψυχικό - τηλ. 210-6728000
Κέρπελης Πλούταρχος 6979449973 – Κουντρομίχου Χρύσα
e-mail: info@oasp.gr

ΤΑΣ ΠΑΤΡΑΣ Καλαβρύτων 52-56

Τηλεφωνικό Κέντρο 2610 589100
Προϊστάμενος Σωτηρόπουλος Ιωάννης
Fax: 2610390080
Τηλ: 2610 589103 Κιν: 6932159538

ΔΑΕΦΚ

Δ/ΝΣΗ: Ι. ΚΟΝΙΑΡΗ 43 – Τ.Κ 11471 - ΑΘΗΝΑ
ΤΗΛ: 2108704705 - Δ/ΝΤΗΣ ΚΛΕΑΝΘΗ ΜΑΡΙΑ, 2108704709 ΜΑΡΟΥΛΗ
ΑΙΚΑΤΕΡΙΝΗ, Καρπούζου 2108704708

Μητρώο υπαλλήλων της Π.Ε. Αιτωλ/νίας που θα συνδράμουν το έργο της ΔΑΕΦΚ

Α/Α	ΟΝΟΜ/ΜΟ	ΥΠΗΡΕΣΙΑ	ΚΛΑΔΟΣ	ΤΗΛΕΦΩΝΟ
1	Αλεξόπουλος Αναστάσιος	Δ/νση Τεχνικών Έργων	Π.Ε. Μηχανικών	2631361630
2	Γιαννακόπουλος Χρήστος	- -	- -	2631361620
3	Γιαννόπουλος Κων/νος	- -	- -	2631361616
4	Ζορμπά Βασιλική	- -	- -	2631361669
5	Καραλή Αναστασία	- -	- -	2631361611
6	Κιτσοπάνος Παναγιώτης	- -	- -	2631361616
7	Λευκιμιάδης Χαράλαμπος	- -	- -	2631361613
8	Μασίκας Νικόλαος	- -	- -	2631361183
9	Τσιλιμαντός Ιωάννης	- -	- -	2631361644
10	Φιλίππου Κων/νος	- -	- -	2631051659
11	Χαραλάμπους Στυλιανός	- -	- -	2631361639
12	Καχριμάνης Νικόλαος	- -	ΤΕ Μηχανικών	2631361640
13	Κέντρος Ιωάννης	- -	- -	2631361634
14	Λύτρας Ιωάννης	- -	- -	
15	Πετράς Χρήστος	- -	- -	2631361638
16	Τσιβίλης Χρήστος	- -	- -	2631361625

17	Γαλούνη Βασιλική	Τμήμα Περιβάλλοντος	ΠΕ Μηχανικών	2631361213
18	Γυφτογιάννης Γεράσιμος	Δ/ση Μεταφορών	- -	2631055336
19	Παπαχαραλάμπους Δημήτριος	- -	- -	2631363504
20	Καλογεράς Βασίλειος	- -	ΤΕ Μηχανικών	2634361124
21	Μπιλάλης Ανδρέας	- -	- -	2631051646
22	Σεϊτανίδης Θεόδωρος	- -	- -	2641363314
23	Καραθανάση Ειρήνη	Δ/ση Ανάπτυξης	ΠΕ Μηχανικών	2631361640
24	Καλπακιώρης Ευθύμιος	- -	- -	2631361635
25	Μουτοπούλου Όλγα	- -	- -	2631361169
26	Νάκος Ηλίας	- -	- -	2631361169
27	Σχισμένου Γεωργία	- -	- -	2641364352
28	Τέγας Ιωάννης	- -	ΤΕ Μηχανικών	2631361640
29	Σκουτίδα Ανδρονίκη	- -	- -	2641364350
30	Χαμαλέτσου Αικατερίνη	Δ/ση Αγρ. Οικονομίας	- -	2631055292

Ορισμός υπαλλήλων ως Σύνδεσμοι με την ΔΑΕΦΚ

1	Μασίκας Νικόλαος	Δ/ση Τεχνικών Έργων	ΠΕ Μηχανικών	2631361183
2	Ζορμπά Βασιλική	- -	- -	2631361669

ΙΓΜΕ - ΙΝΣΤΙΤΟΥΤΟ ΓΕΩΛΟΓΙΚΩΝ ΜΕΤΑΛΛΕΥΤΙΚΩΝ ΕΡΕΥΝΩΝ

Διεύθυνση: Σπ. Λούη 1, Γ' Είσοδος -Ολυμπιακό Χωριό - Αχαρναί 13677 Αθήνα
 Τηλ.: 213.133.7000-3,
 fax: 213.133.7440,
 e-mail: dirgen@igme.gr

ΧΡΗΣΙΜΑ ΤΗΛΕΦΩΝΑ ΑΝΑΓΚΗΣ**ΓΕΝΙΚΗ ΓΡΑΜΜΑΤΕΙΑ ΠΟΛΙΤΙΚΗΣ ΠΡΟΣΤΑΣΙΑΣ 210 3359002-3**

ΕΝΙΑΙΟΣ ΕΥΡ ΑΡΙΘΜΟΣ ΕΚΤΑΚΤΟΥ ΑΝΑΓΚΗΣ 112
 ΠΥΡΟΣΒΕΣΤΙΚΟ ΣΩΜΑ 199
 ΑΣΤΥΝΟΜΙΑ 100
 ΕΚΑΒ 166
 ΔΕΗ 10500
 ΕΥΔΑΠ 1022
 ΚΕΝΤΡΟ ΔΗΛΗΤΗΡΙΑΣΕΩΝ 210 7793777
 ΚΕΝΤΡΟ ΕΙΔΙΚΩΝ ΛΟΙΜΩΞΕΩΝ (ΚΕΕΛ) 210 8899000
 ΔΕΔΔΗΕ 1050

ΓΟΕΒ ΑΧΕΛΩΟΥ

Πρόεδρος: Βήπτας Κων/νος
 Αντιπρόεδρος : Κοντογιάννης Γεώργιος
 Διεύθυνση: Εθνικής Αντιστάσεως 6 , Αγρίνιο 30100
 Τηλ. & Φαξ : 2641 022938

ΤΟΕΒ

Α/Α	ΟΝΟΜΑΣΙΑ ΕΡΓΟΥ	ΦΟΡΕΑΣ	ΕΔΡΑ	ΔΗΜΟΣ
-----	----------------	--------	------	-------

1	ΤΟΕΒ ΜΕΣΟΛΟΓΓΙΟΥ	ΤΟΕΒ	ΜΕΣΟΛΟΓΓΙ	ΜΕΣΟΛΟΓΓΙΟΥ
2	ΤΟΕΒ ΕΥΗΝΟΧΩΡΙΟΥ	ΤΟΕΒ	ΕΥΗΝΟΧΩΡΙ	ΜΕΣΟΛΟΓΓΙΟΥ
3	ΤΟΕΒ ΝΕΟΧΩΡΙΟΥ	ΤΟΕΒ	ΝΕΟΧΩΡΙ	ΜΕΣΟΛΟΓΓΙΟΥ
4	ΤΟΕΒ ΚΑΤΟΧΗΣ	ΤΟΕΒ	ΚΑΤΟΧΗ	ΜΕΣΟΛΟΓΓΙΟΥ
5	ΤΟΕΒ ΛΕΣΙΝΙΟΥ	ΤΟΕΒ	ΛΕΣΙΝΙ	ΜΕΣΟΛΟΓΓΙΟΥ
6	ΤΟΕΒ ΠΑΛΑΙΟΜΑΝΙΝΑΣ	ΤΟΕΒ	ΠΑΛΑΙΟΜΑΝΙΝΑ	ΞΗΡΟΜΕΡΟΥ
7	ΤΟΕΒ ΦΥΤΕΙΩΝ	ΤΟΕΒ	ΦΥΤΕΙΕΣ	ΞΗΡΟΜΕΡΟΥ
8	ΤΟΕΒ ΜΑΚΡΥΝΕΙΑΣ	ΤΟΕΒ	ΓΡΑΜΜΑΤΙΚΟΥ	ΑΓΡΙΝΙΟΥ
9				



ΠΕΡΙΦΕΡΕΙΑ ΔΥΤΙΚΗΣ ΕΛΛΑΔΑΣ

χέρια αντιθέσεις!

ΠΑΡΑΡΤΗΜΑ-Γ.2

ΑΧΑΪΑ

ΑΝΘΡΩΠΙΝΟ ΔΥΝΑΜΙΚΟ & ΜΕΣΑ



ΓΕΝΙΚΗ ΓΡΑΜΜΑΤΕΙΑ ΠΟΛΙΤΙΚΗΣ ΠΡΟΣΤΑΣΙΑΣ	210 3359 002, 3
ΕΝΙΑΙΟΣ ΑΡΙΘΜΟΣ ΕΚΤΑΚΤΟΥ ΑΝΑΓΚΗΣ	112
ΠΥΡΟΣΒΕΣΤΙΚΟ ΣΩΜΑ	199
ΑΣΤΥΝΟΜΙΑ	100
ΕΚΑΒ	166
ΔΕΗ	10500
ΕΥΔΑΠ	1022
ΚΕΝΤΡΟ ΔΗΛΗΤΗΡΙΑΣΕΩΝ	210 7793 777
ΚΕΝΤΡΟ ΕΛΕΓΧΟΥ ΚΑΙ ΠΡΟΛΗΨΗΣ ΝΟΣΗΜΑΤΩΝ (ΚΕΕΛΠΝΟ)	210 5212 000
ΔΕΔΔΗΕ	1050

επιεχόμενα	
ΤΗΛΕΦΩΝΑ ΜΕΛΩΝ ΣΟΠΠ ΠΕ ΑΧΑΪΑΣ	114
ΔΗΜΟΙ ΠΕ ΑΧΑΪΑΣ – ΓΡΑΦΕΙΑ Π. Π.	115
ΓΕΝΙΚΗ ΓΡΑΜΜΑΤΕΙΑ ΠΟΛΙΤΙΚΗΣ ΠΡΟΣΤΑΣΙΑΣ	116
ΑΣΤΥΝΟΜΙΚΕΣ ΥΠΗΡΕΣΙΕΣ – ΤΜΗΜΑΤΑ ΤΡΟΧΑΙΑΣ ΠΕ ΑΧΑΪΑΣ	119
ΣΤΡΑΤΙΩΤΙΚΕΣ ΜΟΝΑΔΕΣ ΠΕ ΑΧΑΪΑΣ	121
ΝΟΣΟΚΟΜΕΙΑ ΠΕ ΑΧΑΪΑΣ	121
Ε.Κ.Α.Β. Πατρών	122
ΟΑΣΠ - ΤΑΣ ΠΑΤΡΑΣ - ΔΑΕΦΚ - ΙΓΜΕ – Κτηματική Υπ. – Γεωδυναμικό Ινστ.	122
ΚΤΕΛ – ΓΕΦΥΡΑ Α.Ε - ΟΛΥΜΠΙΑ ΟΔΟΣ - ΟΣΕ -ΟΤΕ – ΔΕΔΔΗΕ	124
ΑΠΟΚΕΝΤΡΩΜΕΝΗ ΔΙΟΙΚΗΣΗ ΠΕΛΟΠΟΝΗΣΟΥ Δ.ΕΛΛΑΔΑΣ-ΙΟΝΙΟΥ	126
ΔΑΣΙΚΕΣ ΥΠΗΡΕΣΙΕΣ ΠΕ ΑΧΑΪΑΣ.....	126
ΠΕΡΙΦΕΡΕΙΑ ΔΥΤΙΚΗΣ ΕΛΛΑΔΑΣ	127
ΓΕΝΙΚΟΙ ΔΙΕΥΘΥΝΤΕΣ Π.Δ.Ε.	130
Δ/ΝΣΗ ΤΕΧΝ.ΕΡΓΩΝ Π.Δ.Ε	131
Δ/ΝΣΗ ΤΕΧΝ.ΕΡΓΩΝ Π.Ε. ΑΧΑΪΑΣ	131
ΤΜΗΜΑ ΣΥΓΚΟΙΝΩΝΙΑΚΩΝ ΕΡΓΩΝ Π.Ε. ΑΧΑΪΑΣ.....	131
ΜΗΧΑΝΗΜΑΤΑ Δ.Τ.Ε. ΠΕ ΑΧΑΪΑΣ (ΟΚΤΩΒΡΙΟΣ 2019).....	131
ΙΔΙΩΤΙΚΑ ΜΗΧΑΝΗΜΑΤΑ – ΜΝΗΜΟΝΙΑ ΣΥΝΕΡΓΑΣΙΑΣ ΠΕ ΑΧΑΪΑΣ	136
ΧΩΡΟΙ ΣΥΝΑΘΡΟΙΣΗΣ ΠΟΛΙΤΩΝ	140
I. Δήμος Πατρέων.....	140
ΧΩΡΟΙ ΥΠΟΔΟΧΗΣ ΠΛΗΓΕΝΤΩΝ.....	147
I. Δήμος Πατρέων.....	147
ΥΛΙΚΑ ΑΠΟΘΗΚΕΥΤΙΚΟΥ ΚΕΝΤΡΟΥ ΠΕ ΑΧΑΪΑΣ	159
ΕΘΕΛΟΝΤΙΚΕΣ ΟΡΓΑΝΩΣΕΙΣ ΕΝΤΑΓΜΕΝΕΣ ΣΤΟ ΜΗΤΡΩΟ ΤΗΣ Γ.Γ.Π.Π.	160
ΕΘΕΛΟΝΤΙΚΕΣ ΟΜΑΔΕΣ ΜΗ ΕΝΤΑΓΜΕΝΕΣ ΣΤΟ ΜΗΤΡΩΟ-ΦΟΡΕΙΣ-ΣΥΛΛΟΓΟΙ ΕΜΠΛΕΚΟΜΕΝΟΙ ΣΤΗΝ Π.Π.....	162
ΚΑΤΑΣΚΗΝΩΣΕΙΣ.....	164

ΤΗΛΕΦΩΝΑ ΜΕΛΩΝ ΣΟΠΠ ΠΕ ΑΧΑΪΑΣ

1. ΑΝΤΙΠΕΡΙΦΕΡΕΙΑΡΧΗΣ ΜΠΟΝΑΝΟΣ ΧΑΡΑΛΑΜΠΟΣ

ΤΗΛΕΦΩΝΟ 6932751175 2613 613350 ΦΑΞ 2610 273581

EMAIL ch.bonanos@pde.gov.gr

α) ΑΥΤΟΤΕΛΗΣ ΔΙΕΥΘΥΝΣΗ ΠΟΛΙΤΙΚΗΣ ΠΡΟΣΤΑΣΙΑΣ Π.Δ.Ε.

ΠΡΟΪΣΤΑΜΕΝΟΣ ΓΥΦΤΑΚΗΣ ΝΙΚΟΛΑΟΣ

ΤΗΛΕΦΩΝΟ 6984606351 2613 613118 ΦΑΞ 2613 613335

EMAIL n.gyftakis@pde.gov.gr

β) ΤΜΗΜΑ ΠΟΛΙΤΙΚΗΣ ΠΡΟΣΤΑΣΙΑΣ Π.Ε. ΑΧΑΪΑΣ

ΠΡΟΪΣΤΑΜΕΝΟΣ ΜΠΑΦΑΣ ΙΩΑΝΝΗΣ

ΤΗΛΕΦΩΝΟ 6984606352 2613 613338 ΦΑΞ 2613613339

EMAIL i.mpafas@pde.gov.gr

γ) ΔΙΕΥΘΥΝΣΗ ΤΕΧΝΙΚΩΝ ΕΡΓΩΝ Π.Ε. ΑΧΑΪΑΣ

ΠΡΟΪΣΤΑΜΕΝΟΣ ΚΟΡΚΟΣ ΑΡΙΣΤΟΤΕΛΗΣ

ΤΗΛΕΦΩΝΟ 6939510779 2613 613372 ΦΑΞ 2613613373,4

EMAIL a.korkos@pde.gov.gr

2. ΠΕΡΙΦΕΡΕΙΑΚΟΙ ΣΥΜΒΟΥΛΟΙ (ΠΕ ΑΧΑΪΑΣ):

ΣΑΚΕΛΛΑΡΟΠΟΥΛΟΣ ΠΑΝΑΓΙΩΤΗΣ Κιν. 6942403057, ΦΑΞ 2613613322

e-mail: p.sakellaropoulos@pde.gov.gr

Αναπληρωτής: Φίλιας Ανδρέας,

ΔΡΙΒΙΛΑΣ ΔΗΜΗΤΡΙΟΣ Κιν. 6973446175

(Αναπληρώτρια: Γεωργακοπούλου-Μπάστα Δήμητρα)

3. Π.Ε.Δ. Δυτικής Ελλάδας 2610270097

ΠΑΠΑΔΟΠΟΥΛΟΣ ΑΘΑΝΑΣΙΟΣ, ΔΗΜΑΡΧΟΣ ΚΑΛΑΒΡΥΤΩΝ Κιν. 6976861660/

2692360400-600401 fax: 2610224580 2692323330

pedde@pedde.gr / kalavryta@kalavryta.gr / athan.papadop@gmail.com

4. ΔΙΟΙΚΗΤΗΣ ΚΕΝΤΡΟΥ ΕΚΠΑΙΔΕΥΣΗΣ ΤΕΧΝΙΚΟΥ (ΚΕΤΧ) ΠΑΤΡΑΣ

ΚΑΛΑΙΤΖΙΔΗΣ ΣΤΥΛΙΑΝΟΣ, ΤΑΞΙΑΡΧΟΣ Κιν. 6942623395

ΤΗΛ. 2610278903 ΦΑΞ 2610 225017

5. **ΑΣΤΥΝΟΜΙΚΟΣ ΔΙΕΥΘΥΝΤΗΣ ΑΧΑΪΑΣ**
ΜΙΧΑΛΟΠΟΥΛΟΣ ΓΕΩΡΓΙΟΣ, Ταξίαρχος Τηλ. 2610695200 6931145721
 ΦΑΞ 2131527791
6. **ΛΙΜΕΝΑΡΧΗΣ ΠΑΤΡΩΝ**
ΜΑΤΟΥΛΑΣ ΝΙΚΟΛΑΟΣ, ΑΝΤΙ ΠΛΟΙΑΡΧΟΣ (ΛΣ) Κιν. 6936083309 - 6974044519
 Τηλ. Γραμματείας: 2613 615400/424 Κ.Λ/Χ ΠΑΤΡΑΣ
 ΤΗΛ: 2613 615403, 401 ΦΑΞ 2613 615421/2610327136 EMAIL: patra@hcg.gr
7. **ΔΙΟΙΚΗΤΗΣ Π.Υ. ΑΧΑΪΑΣ**
ΣΤΕΜΠΙΛΗΣ ΑΝΔΡΕΑΣ, ΠΥΡΑΡΧΟΣ Κιν. 6937143397/6983522669
 ΤΗΛ. 2613 615630 ΦΑΞ 2610 439467 EMAIL: dypatra@psnet.gr
8. **ΠΡΟΪΣΤΑΜΕΝΟΣ Δ/ΝΣΗΣ ΣΥΝΤΟΝΙΣΜΟΥ & ΕΠΙΘΕΩΡΗΣΗΣ ΔΑΣΩΝ Α.Δ.Π.Δ.Ε. & Ι.**
ΚΑΤΣΑΡΟΣ ΔΗΜΗΤΡΙΟΣ ΤΗΛ. 2610 436238 ΦΑΞ 2610 436291 Κιν.
 6976518548 EMAIL: dse-dason@apd-depin.gov.gr
9. **ΠΡΟΪΣΤΑΜΕΝΗ Δ/ΝΣΗΣ ΥΓΕΙΑΣ & ΚΟΙΝΩΝΙΚΗΣ ΜΕΡΙΜΝΑΣ ΑΧΑΪΑΣ (ΠΕ ΑΧΑΪΑΣ)**
ΣΥΜΕΩΝΙΔΟΥ ΣΟΦΙΑ Κιν. 6936913932 ΤΗΛ. 2613 620720
 EMAIL ddykm@achaia.pde.gov.gr
10. **ΔΙΟΙΚΗΤΗΣ 6ης ΥΠΕ** (Υγειονομικής Περιφέρειας Πελοποννήσου – Δυτικής Ελλάδας)
ΚΑΡΒΕΛΗΣ ΙΩΑΝΝΗΣ ΦΑΞ-2610423573 ΤΗΛ. 2613 600500-3,8 κιν.-6932623444
[e-mail -6ype@dypede.gr](mailto:e-mail-6ype@dypede.gr)
11. Εκπρόσωποι Εθελοντικών Οργανώσεων & εκπρόσωποι λοιπών κατά περίπτωση φορέων (βλέπε Σελίδα 48)

ΔΗΜΟΙ ΠΕ ΑΧΑΪΑΣ – ΓΡΑΦΕΙΑ Π. Π.

- i. **ΠΑΤΡΕΩΝ** ΔΗΜΑΡΧΟΣ: **ΠΕΛΕΤΙΔΗΣ ΚΩΝΣΤΑΝΤΙΝΟΣ**
 ΤΗΛΕΦΩΝΟ 2613 610300 6972222103, 6936777295
 ΦΑΞ 2610 623562 EMAIL patrasmayor@gmail.com
 ΑΝΑΠΛΗΡΩΤΗΣ ΔΗΜΑΡΧΟΣ: ΠΛΕΣΣΑΣ ΔΙΟΝΥΣΙΟΣ Κιν. 6982852329
 ΑΝΤΙΔΗΜΑΡΧΟΣ Π.Π. Αθανασόπουλος Ανδρέας 6980305993
 Υπεύθυνος Π.Π. **ΚΑΡΔΑΡΑ Α.** Κιν. 6974477691 | **ΧΑΡΑΡΗΣ ΙΩΑΝΝΗΣ** Κιν. 6974477689
 ΤΗΛ. 2610339452 – ΦΑΞ 2610310744

- ii. **ΑΙΓΙΑΛΕΙΑΣ** ΔΗΜΑΡΧΟΣ **ΚΑΛΟΓΕΡΟΠΟΥΛΟΣ ΔΗΜΗΤΡΙΟΣ**
 ΤΗΛΕΦΩΝΟ 2691360600, 2,9, 2691022200 6975861950,
 6985556641
 ΦΑΞ 2691062614
 EMAIL mayor@aigialeia.gov.gr
 ΑΝΤΙΔΗΜΑΡΧΟΙ Π.Π.
 Υπεύθυνος Π.Π. **ΣΤΕΦΑΝΙΔΗΣ Χ** Προϊστάμενος Π.Π
 ΤΗΛΕΦΩΝΟ 6972 70 4390 , 6976 148979

FAX : 26910 68 610

iii. **ΚΑΛΑΒΡΥΤΩΝ** ΔΗΜΑΡΧΟΣ ΠΑΠΑΔΟΠΟΥΛΟΣ Θ. athan.papadop@gmail.com
 ΤΗΛΕΦΩΝΟ 2692360403,434 6976861660
 ΦΑΞ 2692023330
 EMAIL dimos.kalavriton@1363.syzefxis.gov.gr
ΑΝΤΙΔΗΜΑΡΧΟΣ Π.Π. Καούρης Σπυρίδων 6977232232
 ΤΗΛΕΦΩΝΟ 2692360404 6977232232 / 6973030082

iv. **ΔΥΤΙΚΗΣ ΑΧΑΪΑΣ** ΔΗΜΑΡΧΟΣ ΜΥΛΩΝΑΣ ΣΠΥΡΙΔΩΝ
 ΤΗΛΕΦΩΝΟ 2693025000 6972420094
 ΦΑΞ 2693022076 mayor@ddachaias.gr,
grafio.dimarxou@ddachaias.gr
 ΑΝΤΙΔΗΜΑΡΧΟΣ Π.Π.: ΚΥΡΙΑΚΟΣ ΟΡΛΩΦ
 ΤΗΛΕΦΩΝΟ 2693024679 6976400149

v. **ΕΡΥΜΑΝΘΟΥ** ΔΗΜΑΡΧΟΣ ΜΠΑΡΗΣ ΘΕΟΔΩΡΟΣ 6973889635
 ΤΗΛΕΦΩΝΟ 2694360334,312,300
 ΦΑΞ 2694360301
 EMAIL baris.dimarxoserymanthou@gmail.com
 ΑΝΤΙΔΗΜΑΡΧΟΣ Π.Π.: ΜΑΡΤΖΑΚΛΗΣ ΖΩΗΣ 6975592573
 ΤΗΛΕΦΩΝΟ 2694360335 6976222294

ΓΕΝΙΚΗ ΓΡΑΜΜΑΤΕΙΑ ΠΟΛΙΤΙΚΗΣ ΠΡΟΣΤΑΣΙΑΣ

ΥΠΟΥΡΓΕΙΟ ΠΡΟΣΤΑΣΙΑΣ ΤΟΥ ΠΟΛΙΤΗ

EMAIL infocivilprotection@gscp.gr
 EMAIL ethelontismos@gscp.gr για θέματα εθελοντών
 Τηλ. εργάσιμες ημέρες και ώρες 213 1510 932 Φαξ 2131510 935, 2103248122

Για θέματα που σχετίζονται με τρέχουσες έκτακτες ανάγκες ισχύουν τα στοιχεία του Κέντρου Επιχειρήσεων Πολιτικής Προστασίας 2103359901-2

Υπουργείο Προστασίας του Πολίτη ΜΙΧΑΛΗΣ ΧΡΥΣΟΧΟΪΔΗΣ
 Υφυπουργός Πολιτικής Προστασίας και Διαχείρισης Κρίσεων ΧΑΡΔΑΛΙΑΣ ΝΙΚΟΛΑΟΣ
 Γενικός Γραμματέας Πολιτικής Προστασίας, ΒΑΣΙΛΗΣ ΠΑΠΑΓΕΩΡΓΙΟΥ

- Γραμματεία Κρόμπα Μαρία, Μακρή Ελισάβετ
 Τηλ 213 1510 932 , 213 1510 933 Φαξ 210 3248122
 E-mail info@gscp.gr
- Κουρούπης Σπύρος, Ειδικός Σύμβουλος
 Τηλ 210 697 7827 Φαξ 210 3248122
 E-mail skouroupis@gscp.gr
- Σαΐνη Καλλιόπη, Εθνικός Εκπρόσωπος θεμάτων Π.Π στην
 Τηλ 213 1510 167 Φαξ 210 3248122
 E-mail info@gscp.gr

- Συκοβέλη Βασιλική, Πρόγραμμα Interreg
Τηλ 213 1510 163 Φαξ 210 3248122
E-mail vsykoveli@gscp.gr
- Νικολάου Σπύρος, Πρόγραμμα Interreg
Τηλ 213 1510 104 Φαξ 210 3248122
E-mail snikolaou@gscp.gr

ΚΕΝΤΡΟ ΕΠΙΧΕΙΡΗΣΕΩΝ ΠΟΛΙΤΙΚΗΣ ΠΡΟΣΤΑΣΙΑΣ (ΚΕΠΠ)

ΠΙΕΡΡΑΚΟΣ ΔΗΜΗΤΡΙΟΣ, Δ/ντής ΚΕΠΠ Κιν. 6947563731 | 6976922586
Τηλ 210 3359 900-10 Φαξ 210 3359 912
EMAIL dkepp@gscr.gr

Αξιωματικός Υπηρεσίας

Τηλ. 210 3359 002 210 3359 003
Φαξ 210 3359 930 EMAIL kepp@gscp.gr kepp@0015.syzefxis.gov.gr

ΠΥΡΟΣΒΕΣΤΙΚΕΣ ΥΠΗΡΕΣΙΕΣ ΠΕ ΑΧΑΪΑΣ

ΣΥΝΤΟΝΙΣΤΗΣ ΕΠΙΧΕΙΡΗΣΕΩΝ – ΠΕΤΡΟΥΤΣΟΣ ΙΩΑΝΝΗΣ . Κιν: 6936022299,
Τηλ. 2610 461673, 6, 84 FAX 2610-461675
EMAIL epsynt.patra@psnet.gr

ΠΕΡΙΦΕΡΕΙΑΚΗ ΔΙΟΙΚΗΣΗ ΠΥΡΟΣΒΕΣΤΙΚΩΝ ΥΠΗΡΕΣΙΩΝ ΔΥΤΙΚΗΣ ΕΛΛΑΔΑΣ

ΡΟΥΜΕΛΙΩΤΗΣ ΝΙΚΟΛΑΟΣ 6936022330/6974120127
2610461680, 82, 86,
EMAIL - pddell@psnet.gr

ΔΙΟΙΚΗΣΗ ΠΥΡΟΣΒΕΣΤΙΚΩΝ ΥΠΗΡΕΣΙΩΝ ΑΧΑΪΑΣ

ΣΤΕΜΠΙΛΗΣ ΑΝΔΡΕΑΣ ΠΥΡΑΡΧΟΣ Κιν: 6937143397/6983522669 Τηλ. 2613 615630, FAX 2610-439467

Διεύθυνση: Ν.Ε.Ο Πατρών - Αθηνών 147

EMAIL dpypatra@psnet.gr

Τηλεφωνικό κέντρο 2613615615-6

Πυρασφάλεια 2613615671

Γραμματεία 2613615674

1^{ος} ΠΥΡΟΣΒΕΣΤΙΚΟΣ ΣΤΑΘΜΟΣ ΠΑΤΡΩΝ

ΜΑΡΤΖΑΚΛΗΣ ΒΑΣΙΛΕΙΟΣ ΑΝΤΙΠΥΡΑΡΧΟΣ Κιν 6932266836/6973357965 , 2610390860 φαξ 2610390865, 855

2^{ος} ΠΥΡΟΣΒΕΣΤΙΚΟΣ ΣΤΑΘΜΟΣ ΛΙΜΕΝΑ ΠΑΤΡΩΝ (ΝΕΟ ΛΙΜΑΝΙ)

Επιπυραγός ΣΩΤΗΡΟΠΟΥΛΟΣ ΠΑΝΑΓΙΩΤΗΣ ΤΗΛ 6944567559

Κτίριο Ν. Λιμένα Πατρών Τηλέφωνο Διοικητή: 2610 365012, 014, Κιν. 6944567559

Τηλεφωνικό κέντρο 2610-365012

EMAIL patrali@psnet.gr

ΠΥΡΟΣΒΕΣΤΙΚΟ ΚΛΙΜΑΚΙΟ ΧΑΛΑΝΔΡΙΤΣΑΣ

ΜΑΝΩΛΟΠΟΥΛΟΣ ΠΑΝΑΓΙΩΤΗΣ Κιν: 6937210309

Τηλέφωνο 26940 22199 Fax. 26940 22881 ΧΑΛΑΝΔΡΙΤΣΑ ΤΚ. 250 08

ΠΥΡΟΣΒΕΣΤΙΚΗ ΥΠΗΡΕΣΙΑ ΒΙ.ΠΕ. ΠΑΤΡΩΝ

ΜΠΑΛΝΤΑΣ ΚΩΝΣΤΑΝΤΙΝΟΣ 6908096326/ 6947775067 ΤΗΛ 2610- 242090

ΚΑΤΩ ΑΧΑΪΑ ΤΚ. 252 00 Τηλέφωνο Γραμ 2610 - 242082

Τηλεφωνικό κέντρο 2610-242080 Fax. 2610-242085
EMAIL patravp@psnet.gr

ΠΥΡΟΣΒΕΣΤΙΚΗ ΥΠΗΡΕΣΙΑ Π/Α ΑΡΑΞΟΥ

ΣΑΒΑΝΗΣ ΑΛΕΞΑΝΔΡΟΣ Κιν: 6936619626, 2693052023
Πολεμικό Αεροδρόμιο Αράξου ΤΚ 252 00
EMAIL :araxos@psnet.gr
Τηλεφωνικό κέντρο 26930-52022,51320 FAX. 26930-51323

ΠΥΡΟΣΒΕΣΤΙΚΗ ΥΠΗΡΕΣΙΑ ΑΙΓΙΟ

ΛΑΛΙΩΤΗ ΕΥΦΡΟΣΥΝΗ Τηλέφωνο 26910-28855, 21472 Κιν: 6936173403
EMAIL aigio@psnet.gr
Τηλεφωνικό κέντρο 26910-22201 FAX. 26910 24862

ΠΥΡΟΣΒΕΣΤΙΚΟ ΚΛΙΜΑΚΙΟ ΑΚΡΑΤΑΣ

Υποπυραγός ΠΟΥΛΙΑΣΗΣ ΝΙΚΟΛΑΟΣ
Τηλ: 26960 23199, 61757 FAX. 2696061759, Κιν: 6970472030/ 6945745564
Ακράτα, Τ.Κ. 25006

ΠΥΡΟΣΒΕΣΤΙΚΗ ΥΠΗΡΕΣΙΑ ΚΑΛΑΒΡΥΤΩΝ

ΤΖΟΥΔΑΣ ΝΕΣΤΟΡΑΣ Κιν: 6977243267
EMAIL kalavrit@psnet.gr
Τηλεφωνικό κέντρο FAX. 26920-29444
ΤΗΛ 2692029430,431,440, 435

6^η ΕΙΔΙΚΗ ΜΟΝΑΔΑ ΑΝΤΙΜΕΤΩΠΙΣΗΣ ΚΑΤΑΣΤΡΟΦΩΝ (Ε.Μ.Α.Κ.)

ΚΟΛΟΚΟΤΣΑΣ ΓΕΩΡΓΙΟΣ Κιν: 6937210300, 2613615680
EMAIL emak6@psnet.gr
Τηλεφωνικό Κέντρο 2613615683, 2613- 615680 ΦΑΞ 2610-434691

ΠΥΡΟΣΒΕΣΤΙΚΟ ΚΛΙΜΑΚΙΟ ΡΙΟΥ

Πυραγός ΜΟΥΡΟΥΤΗΣ ΧΡΗΣΤΟΣ
Τηλ. 2610991725, ΦΑΞ: 2610910042, Κιν: 6983470793
ΑΓΙΟΣ ΒΑΣΙΛΕΙΟΣ ΑΧΑΪΑΣ

ΑΣΤΥΝΟΜΙΚΕΣ ΥΠΗΡΕΣΙΕΣ – ΤΜΗΜΑΤΑ ΤΡΟΧΑΙΑΣ ΠΕ ΑΧΑΪΑΣ

ΓΕΝΙΚΗ ΠΕΡΙΦΕΡΕΙΑΚΗ ΑΣΤΥΝΟΜΙΚΗ Δ/ΝΣΗ ΔΥΤΙΚΗΣ ΕΛΛΑΔΑΣ
ΜΑΡΤΖΑΚΛΗΣ ΑΠΟΣΤΟΛΟΣ, Ταξίαρχος Τηλ. 2610695301, 302
 Φαξ 2131527790
 Κιν. 6944885235/6932609756
 EMAIL gadpdelladas@hellenicpolice.gr / ypas.gpadde@astynomia.gr

ΑΣΤΥΝΟΜΙΚΗ Δ/ΝΣΗ ΑΧΑΪΑΣ

ΜΙΧΑΛΟΠΟΥΛΟΣ ΓΕΩΡΓΙΟΣ, Ταξίαρχος Τηλ. 2610695200 6931145721
 Φαξ 2131527791 - Υπασπιστής Τηλ. 2610695202
 Γραφείο Γενικής Αστυνόμευσης Τηλ. 2610695225, 226
 Τμήμα Άμεσης Δράσης Τηλ. 2610695327
 Τμήμα Ασφάλειας Πατρών Τηλ. 2610695130,31

ΑΣΤΥΝΟΜΙΚΑ ΤΜΗΜΑΤΑ**Α΄ ΑΣΤΥΝΟΜΙΚΟ ΤΜΗΜΑ ΠΑΤΡΩΝ**

Πανεπιστημίου 138 Τ.Κ 26110 Πάτρα
 Διοικητής : **Διονυσόπουλος Δημήτριος**
 Αξιωματικός Υπηρεσίας
 Γραμματεία
 e-mail:

2614 -409750
 2614-409765
 2614 -409755 fax : 2610 – 465514
 a.atpatron@astynimia.gr

Β΄ ΑΣΤΥΝΟΜΙΚΟ ΤΜΗΜΑ ΠΑΤΡΩΝ

Ερμού 95 , Τ.Κ 26110 Πάτρα
 Διοικητής : **Αθανασόπουλος Ιωάννης**
 Αξιωματικός Υπηρεσίας
 Γραμματεία
 Γραφείο Αστυνομικό της Γειτονιάς

2610 – 695 – 280 fax : 2610 – 277 – 708
 2610 – 695 – 282 , 2610 – 695 – 283
 2610 – 695 – 288
 2610 – 695 – 287 , fax: 2610 – 220 – 841

Γ΄ ΑΣΤΥΝΟΜΙΚΟ ΤΜΗΜΑ ΠΑΤΡΩΝ

Φιλίππου Ολυμπιάδος & Νικοπόλεως Τ.Κ 26110 Πάτρα
 Διοικητής : **Τσίρκας Παντελής**
 Αξιωματικός Υπηρεσίας
 Γραμματεία

2610 – 322 – 705 fax: 2610 – 344854
 2610 – 324 – 866
 2610 – 365 – 550

ΑΣΤΥΝΟΜΙΚΟ ΤΜΗΜΑ ΚΑΛΑΒΡΥΤΩΝ

Τ.Κ 25001 , Καλάβρυτα
 Διοικητής: **Σταθούλιας Βασίλειος**
 Αξιωματικός Υπηρεσίας

2692023333, 6977455297
 26920- 23 – 333 fax: 26920 – 22 – 213

ΑΣΤΥΝΟΜΙΚΟ ΤΜΗΜΑ ΑΙΓΙΑΛΕΙΑΣ

Σολωμού 26, Τ.Κ. 25100, Αίγιο
 Διοικητής: **Ροδόπουλος Βασίλειος**
 Αξιωματικός Υπηρεσίας
 Γραμματεία
 Τηλεφωνικό Κέντρο

26910 – 68 – 730
 26910 – 68 – 724
 26910 – 68 – 731 fax : 2131527449
 26910 – 68 - 727

ΑΣΤΥΝΟΜΙΚΟ ΤΜΗΜΑ ΑΚΡΑΤΑΣ

Νικ. Σουλιώτη Τ.Κ 25006 Ακράτα

Διοικητής: Σεραφειμίδης Μάριος 26960 – 22 – 496 fax : 26960 – 22 – 495
 6908449219
 Αξιωματικός Υπηρεσίας 26960 – 22 – 100

ΑΣΤΥΝΟΜΙΚΟ ΤΜΗΜΑ ΚΛΕΙΤΟΡΙΑΣ

Τ.Κ 25007 ΚΛΕΙΤΟΡΙΑ

Διοικητής: Παναγάκης Ανδρέας
 6975591398

fax : 26920 – 31 – 889

Αξιωματικός Υπηρεσίας

26920 – 31 – 206

ΑΣΤΥΝΟΜΙΚΟ ΤΜΗΜΑ ΕΡΥΜΑΝΘΟΥ

Τ.Κ 25008 Χαλανδρίτσα

Διοικητής: Χριστόπουλος Θεόδωρος
 6909700330

26940 – 22- 170 & fax

Αξιωματικός Υπηρεσίας

26940 – 22 – 202

ΑΣΤΥΝΟΜΙΚΟ ΤΜΗΜΑ ΔΥΤΙΚΗΣ ΑΧΑΪΑΣ Δασκαλοπούλου & Μαχαίρα Ι, Τ.Κ 25200 Κ. Αχαΐα

Διοικητής: Λαμπρόπουλος Χρήστος
 6936952536

Fax : 2131527434

Αξιωματικός Υπηρεσίας

26930 – 23 – 333

ΤΜΗΜΑΤΑ ΤΡΟΧΑΙΑΣ**ΤΜΗΜΑ ΤΡΟΧΑΙΑΣ ΠΑΤΡΩΝ**

Πανεπιστημίου 138 , Τ.Κ 26 110 Πάτρα

Διοικητής Νιάρος Σπυρίδων

6938717775 , 2614409770

tt_patron@astynomia.gr

Αξιωματικός Υπηρεσίας

2614409795/775 , fax: 2610 – 433 – 853

ΤΜΗΜΑ ΤΡΟΧΑΙΑΣ ΑΥΤΟΚΙΝΗΤΟΔΡΟΜΩΝ ΠΑΘΕ ΑΧΑΪΑΣ

Νότιος παραδρομος χιλιομετρικής θέσης 200 ΝΕΟ ΑΠ ΔΙΟΔΙΑ ΡΙΟΥ ΑΓ. ΒΑΣΙΛΕΙΟΣ ΡΙΟΥ

Διοικητής: ΣΤΑΜΟΥ ΧΡΙΣΤΙΝΑ

2610934061-0,1,2,3

Αξιωματικός Υπηρεσίας

2610934069,

Γραμματεία

2610934 062

Τηλεφωνικό Κέντρο

2610934060

Fax:

2131527433

ΛΙΜΕΝΑΡΧΕΙΑ ΠΕ ΑΧΑΪΑΣ**ΠΑΤΡΑ****ΜΑΤΟΥΛΑΣ ΝΙΚΟΛΑΟΣ, ΠΛΟΙΑΡΧΟΣ (ΛΣ)** Κιν.6936083309 - 6974044519

Τηλ. Γραμματείας: 2613615424 Κ.Λ/Χ ΠΑΤΡΑΣ

Διεύθυνση: ΝΟΤΙΟΣ (ΝΕΟΣ) ΛΙΜΕΝΑΣ ΠΑΤΡΑΣ, Τ.Κ. 26110

Τηλ: 2613615400, 2613615401 Fax: 2613615421 EMAIL patra@hcg.gr**ΑΙΓΙΟ****Λιμενάρχης Κωστάκης Μιχαήλ**

Υ/Χ ΑΙΓΙΟΥ

Διεύθυνση: ΑΛΕΚΟΥ ΜΕΓΑΡΗ 2 ΨΑΡΡΩΝ ΠΑΡΑΛΙΑΣ ΑΙΓΙΟΥ, Τ.Κ. 25100

Τηλ: 26910-28888, Fax: 2691061540, κιν: 6936702690

ΣΤΡΑΤΙΩΤΙΚΕΣ ΜΟΝΑΔΕΣ ΠΕ ΑΧΑΪΑΣ**ΚΕΤΧ - ΚΑΛΑΙΤΖΙΔΗΣ ΣΤΥΛΙΑΝΟΣ, ΤΑΞΙΑΡΧΟΣ** Κιν. 6942623395- 2610278903 ΦΑΞ - 2610225017**Ναυτική Διοίκηση Ιονίου** - Αντιπλοίαρχος Παναγιώτης Γιαννουδάκης 6947159140

Τηλ. και φαξ - 2610277001 - 2610275422

116 Π.Μ. - Σμήναρχος Κωστάκης Ιωάννης - τηλ. 2693055000, 55001,5,8, φαξ - 269305011**Εργοστάσιο Μεταφορικών Μέσων & Επίγειου Εξοπλισμού Αράξου (ΕΡΓ ΜΜ & ΕΕ)** - Σμήναρχος (ΜΑ)

Αντισμήναρχος Ιωάννης Φλώρος Τηλ 2693051365, 2693051392, φαξ - 2693051396

76Μ.Ε. Ριγανόκαμπος - Συνταγματάρχης Κουρλούρος Γεώργιος 6972336686 - 2610641056
6931392715**ΝΟΣΟΚΟΜΕΙΑ ΠΕ ΑΧΑΪΑΣ****6η ΥΠΕ** - ΔΙΟΙΚΗΤΗΣ ΓΙΑΝΝΗΣ ΚΑΡΒΕΛΗΣ 6932623444 6ype@dypede.grΕκπρόσωπος - ΚΑΡΖΗΣ ΚΩΝ/ΝΟΣ 6948404258 - φαξ 2613600589 k.karzis@dypede.gr

2613600501 502 503, Fax: 2610 423573

ΓΕΝΙΚΟ ΝΟΣΟΚΟΜΕΙΟ ΠΑΤΡΩΝ «Ο ΑΓΙΟΣ ΑΝΔΡΕΑΣ»

ΚΑΛΑΒΡΥΤΩΝ 37, 26335, ΠΑΤΡΑ ΔΙΟΙΚΗΤΗΣ ΘΕΟΔΩΡΟΠΟΥΛΟΣ ΗΛΙΑΣ 6972296078

Τσερτίδου 1 ΤΚ 260 00 ΠΑΤΡΑ 2613601860

Τηλεφωνικό Κέντρο: 2613 601000 2613600500-1,2

Fax. : 2613 601893, 2610227892

Γραμματεία Διοικητή :

Τηλ. : 2613 601880/90

Fax. : 2613 601893

ΠΓΝΠ ΠΑΝΕΠΙΣΤΗΜΙΑΚΟ ΓΕΝΙΚΟ ΝΟΣΟΚΟΜΕΙΟ ΠΑΤΡΩΝ

ΤΚ 265 04 ΡΙΟΝ ΠΑΤΡΩΝ 2613603000-1

Τηλ. Γραμματείας Διοικητή : 2613 603770-771 ΔΙΟΙΚΗΤΗΣ ΜΑΜΜΗ ΠΑΝΑΓΟΥΛΑ

Τηλεφωνικό Κέντρο 2613 603000

Γενική Γραμματεία 2613 603411, 2613 603784

Γραμματεία Πρωινών Εξωτερικών Ιατρείων 2613 603509

Γραμματεία Ολοήμερων Ιατρείων 2613 603636

Γραφείο Κίνησης Ασθενών 2613 603625

admindioik@pgnp.gr

ΚΑΡΑΜΑΝΔΑΝΕΙΟ - ΓΕΝΙΚΟ ΝΟΣΟΚΟΜΕΙΟ ΠΑΙΔΩΝ ΠΑΤΡΩΝ

ΔΙΟΙΚΗΤΗΣ : ΑΘΑΝΑΣΟΠΟΥΛΟΣ ΠΑΥΛΟΣ Ερυθρού Σταυρού 40 ΤΚ 263 31 ΠΑΤΡΑ Τηλ:2610 635100

Φαξ: 2610 220511 EMAIL: gramatiadioikiti.karaman@gmail.com

ΓΕΝΙΚΟ ΝΟΣΟΚΟΜΕΙΟ ΑΙΓΙΟΥ

ΓΕΩΡΓΑΚΗΣ ΑΘΑΝΑΣΙΟΣ 2691059429 6931245677

Άνω Βουλωμένο ΤΚ 251 00 ΑΙΓΙΟ 26910 22222 Φαξ: 2691029678

grdioikiti@gnaigio.gr

ΚΕΝΤΡΟ ΥΓΕΙΑΣ ΕΡΥΜΑΝΘΕΙΑΣ 26940 31301

ΠΕΡΙΦ.ΙΑΤΡΕΙΑ ΑΓ.ΒΑΡΒΑΡΑΣ, ΜΑΝΕΣΙΟΥ, ΣΤΑΥΡΟΔΡΟΜΙΟΥ

ΚΕΝΤΡΟ ΥΓΕΙΑΣ ΚΑΤΩ ΑΧΑΪΑΣ

26933 60000 FAX: 2693360046 mail:

kykaxaias@1661.syzefxis.gov.gr

ΕΠΙΣΤ . ΥΠΕΥΘ. ΓΙΑΚΟΥΜΗΣ ΑΝΑΣΤΑΣΙΟΣ

ΠΕΡΙΦ.ΙΑΤΡΕΙΑ: ΑΛΙΣΣΟΥ, ΒΡΑΧΝΕΪΚΩΝ, ΛΟΥΣΙΚΩΝ, ΜΑΖΑΡΑΚΙΟΥ,ΜΕΤΟΧΙΟΥ, ΜΙΧΟΪΟΥ, ΠΛΑΤΑΝΙΟΥ, ΡΙΟΛΟΥ, ΣΑΓΕΪΚΩΝ, ΣΑΝΤΑΜΕΡΙΟΥ

ΚΕΝΤΡΟ ΥΓΕΙΑΣ ΧΑΛΑΝΔΡΙΤΣΑΣ ΔΙΕΥΘΥΝΤΗΣ ΓΕΝ ΙΑΤΡΟΣ ΑΛΟΚΡΙΟΣ ΓΡΗΓΟΡΙΟΣ 2694360100/134,

Φαξ:2694360116 MAIL kyhalandritsas@gmail.com

ΠΕΡΙΦ.ΙΑΤΡΕΙΑ: ΙΣΩΜΑΤΟΣ, ΚΑΛΑΝΟΥ, ΚΑΛΟΥΣΙΟΥ, ΛΕΟΝΤΙΟΥ, ΣΑΡΑΒΑΛΙΟΥ

ΚΕΝΤΡΟ ΥΓΕΙΑΣ ΑΚΡΑΤΑΣ 26960 22222 ΦΑΧ 2696360035 MAIL syzefxis@1628.syzefxis.gov.gr

ΠΕΡΙΦ.ΙΑΤΡΕΙΑ: ΑΙΓΕΙΡΑΣ, ΑΜΠΕΛΟΚΗΠΩΝ, ΔΑΦΝΩΝ, ΔΙΑΚΟΠΤΟΥ, ΕΛΙΚΗΣ, ΖΑΡΟΥΧΛΑΣ (ΑΓ.ΒΑΡΒΑΡΑΣ),ΚΑΜΑΡΩΝ, ΛΑΚΚΑΣ, ΜΑΥΡΙΚΙΟΥ, ΜΟΝΑΣΤΗΡΙΟΥ,ΠΛΑΤΑΝΟΥ, ΡΟΔΟΔΑΦΝΗΣ, ΣΕΛΙΑΝΙΤΙΚΩΝ

ΓΕΝΙΚΟ ΝΟΣΟΚΟΜΕΙΟ – ΚΕΝΤΡΟ ΥΓΕΙΑΣ ΚΑΛΑΒΡΥΤΩΝ

Ομογενών Αμερικής 4 ΤΚ 250 21 ΚΑΛΑΒΡΥΤΑ 26923 60100 2692022222 Φαξ:26920 22861

ΠΕΡΙΦ.ΙΑΤΡΕΙΑ: ΑΡΟΑΝΙΑΣ, ΔΑΦΝΗΣ, ΛΙΒΑΡΤΖΙΟΥ, ΛΥΚΟΥΡΓΙΑΣ, ΠΛΑΝΗΤΕΡΟΥ, ΦΙΛΙΑΣ, ΨΩΦΙΔΟΣ

ΔΙΟΙΚΗΤΡΙΑ: ΣΦΥΡΗ ΙΩΑΝΝΑ 6944680140 Δ/ΚΟΣ Δ/ΝΤΗΣ: ΒΑΣΙΛΟΠΟΥΛΟΣ ΛΕΩΝΙΔΑΣ 6973030081

MAIL. ghkalav@otenet.gr

Ε.Κ.Α.Β. Πατρών**Δ/ντής Ε.Κ.Α.Β. Πάτρας:**

ΚΑΝΝΕΛΟΠΟΥΛΟΥ ΑΓΓΕΛΙΚΗ Τηλ.: 2610635910, Τηλ: 2610635900, φαξ – 2610635943, κινητό – 6932717477

EMAIL: ag.kanellou@ekab.gr, patra@ekab.gr

Γρ. Κίνησης: Θεοδωρόπουλος Ιωάννης τηλ. 6972825633

ΟΑΣΠ - ΤΑΣ ΠΑΤΡΑΣ - ΔΑΕΦΚ - ΙΓΜΕ – Κτηματική Υπ. – Γεωδυναμικό Ινστ.

ΟΑΣΠ ΛΕΚΚΑΣ ΕΥΘΥΜΙΟΣ Πρόεδρος elekkas@oasp.gr Τηλ 2106721574

Παπαδόπουλος Νικήτας Γενικός Δ/ντής 6972858877 npapadop@oasp.gr

Δ/ντής Κέρπελης Πλούταρχος 6979449973 pkerpelis@oasp.gr

Ξάνθου 32 – Τ.Κ 15451 – Ν. Ψυχικό

Τηλ. 210-6728000

Φαξ 2106779561

EMAIL info@oasp.gr, npapadop@oasp.gr

ΑΔιΠεΔει –ΤΑΣ ΠΑΤΡΑΣ

Καλαβρύτων 52-56

Προϊστάμενος Βασιλάκη Αθηνά -Κιν: 6938710130

Τηλεφωνικό Κέντρο 2610 589100

Τηλ: 2610 589103

Φαξ: 2610390080

ΔΑΕΦΚ

Γενική Δ/ΝΤΡΙΑ: ΚΛΕΑΝΘΗ ΜΑΡΙΑ ΤΗΛ: 2108704705,2106411902

Μαρούλη Αικατερίνη 2108704709, Καρπούζου 2108704708

Δ/ΝΣΗ: Ι. ΚΟΝΙΑΡΗ 43 – Τ.Κ 11471 - ΑΘΗΝΑ

EMAIL: daefk@ggde.gr**ΔΑΕΦΚ Τμήμα Αποκατάστασης Ζημιών**

Τηλ.: 2108704732,

Φαξ: 2106465837

ΔΑΕΦΚ Τμήμα Διαχείρισης Λυόμενων Οικίσκων

Τηλ.: 2108704720

Φαξ: 2105699113

ΔΑΕΦΚ ΣΥΝΔΕΣΜΟΙ ΑΧΑΪΑΣ

Μπουγάς Βασίλειος 2613613395 Αναπλ. ΥΦΑΝΤΗ ΧΡΥΣΑΝΘΗ 26132613350

ΥΠΑΛΛΗΛΟΙ ΕΡΓΟΥ ΓΔΑΕΦΚ

ΓΕΩΡΓΟΠΟΥΛΟΥ ΧΡΙΣΤΙΝΑ	Πολ.Μηχ/κος	2613- 613378	6942460051	ch.georgopoulou@achaia.pde.gov.gr
ΓΟΥΝΑΡΟΠΟΥΛΟΣ ΠΑΝΑΓΙΩΤΗΣ	Πολ.Μηχ/κος	2613- 613377	6977691869	p.gounaropoulos@achaia.pde.gov.gr
ΜΠΟΥΓΑΣ ΒΑΣΙΛΕΙΟΣ	Μηχ/κός Περιβ/ντος	2613- 613395	6980041230	v.bugas@pde.gov.gr
ΔΗΜΗΤΡΟΠΟΥΛΟΣ ΑΝΤΩΝΙΟΣ	ΤΕ Πολιτ. Μηχ/κός	2613- 613380	6974728939	a.dimitropoulos@achaia.pde.gov.gr
ΔΡΑΚΟΝΤΑΕΙΔΗΣ ΚΩΝ/ΝΟΣ	ΤΕ. Ηλεκτρ. Μηχ/κός	2613- 613388	6973035837	k.drakontaeidis@achaia.pde.gov.gr
ΚΑΡΕΛΑ ΑΝΑΣΤΑΣΙΑ	ΤΕ Πολ. Μηχ/κός	2613- 613389	6942804594	a.karela@achaia.pde.gov.gr
ΚΟΡΚΟΣ ΑΡΙΣΤΟΤΕΛΗΣ	Αρχ/κτων Μηχ/κος	2613- 613372	6939510779	a.korkos@ pde.gov.gr
ΛΟΗ ΟΛΥΜΠΙΑ	Αρχ/κτων Μηχ/κος	2613- 613381	6936880034	o.loi@achaia.pde.gov.gr
ΜΠΟΥΧΑΓΙΕΡ ΒΙΚΕΝΤΙΑ	Τοπογράφος Μηχ/κός	2613- 613396	6909385472	v.bouchagier@pde.gov.gr
ΤΡΙΑΝΤΑΦΥΛΛΟΠΟΥΛΟΥ ΧΡΙΣΤΙΝΑ	ΤΕ Πολ.Μηχ/κός	2613- 613392	6973208686	ch.triantafyllopoulou@achaia.pde.gov.gr
ΦΛΩΡΑΤΟΣ ΠΑΝΑΓΙΩΤΗΣ	Πολ.Μηχ/κος	2613- 613385	6992940427	p.floratos@achaia.pde.gov.gr
ΧΑΡΑΛΑΜΠΟΠΟΥΛΟΥ ΙΩΑΝΝΑ	Πολ.Μηχ/κος	2613- 613394	6942413825	i.charalampopoulou@pde.gov.gr
ΚΑΛΟΓΕΡΟΠΟΥΛΟΣ ΙΩΑΝΝΗΣ	Μηχ/γος Μηχ/κός	26913- 613162	6936218352	i.kalogeropoulos@achaia.pde.gov.gr
ΡΟΔΟΠΟΥΛΟΣ ΜΙΧΑΗΛ	Μηχ/γος Μηχ/κός	2613- 613383	6972766300	m.rodopoulos@achaia.pde.gov.gr
ΚΩΤΣΙΑΣ ΒΑΣΙΛΕΙΟΣ	Μηχ/γος	2613-	6977470542	v.kotsias@achaia.pde.gov.gr

	Μηχ/κός	613397		
ΟΙΚΟΝΟΜΟΠΟΥΛΟΣ ΓΕΩΡΓΙΟΣ	Μηχ/γος Μηχ/κός	2613- 613382	6907311119	g.oikonomopoulos@achaia.pde.gov.gr
ΥΦΑΝΤΗ ΧΡΥΣΑΝΘΗ	Ηλεκ/γος Μηχ/κός	2613- 613350- 351	6978832490	ch.yfanti@achaia.pde.gov.gr

ΙΝΣΤΙΤΟΥΤΟ ΓΕΩΛΟΓΙΚΩΝ ΜΕΤΑΛΛΕΥΤΙΚΩΝ ΕΡΕΥΝΩΝ (ΙΓΜΕ)

Σπ. Λούη 1, Γ' Είσοδος -Ολυμπιακό Χωριό - Αχαρναί 13677 Αθήνα
Τηλ.:213.133.7000-3, Φαξ : 213.133.7440

EMAIL: info@igme.gr, dirgen@igme.gr

ΙΓΜΕ - ΠΕΡΙΦΕΡΕΙΑΚΗ ΜΟΝΑΔΑ ΤΡΙΠΟΛΗΣ

Εθνομαρτύρων 29, 22131 Τρίπολη Αρκαδίας
Τηλ: 2713-602401

Φαξ: 2713-602443

EMAIL: igmepe@otenet.gr

ΓΕΝΙΚΗ ΓΡΑΜΜΑΤΕΙΑ ΦΟΡΟΛΟΓΙΚΗΣ ΠΟΛΙΤΙΚΗΣ ΔΗΜΟΣΙΑΣ ΠΕΡΙΟΥΣΙΑΣ (ΓΓΔΠ)

Καρ. Σερβίας 8, 10562 Αθήνα Αττικής
Τηλ. ΠΡΟΪΣΤΑΜΕΝΟΥ: ΚΑΛΥΒΑ ΑΘΗΝΑ 2103375723
Τηλ. ΓΡΑΜΜΑΤΕΙΑΣ: 2103375723, 2103375705
Φαξ: 2103375675

EMAIL: grammateia_gspp@minfin.gr

ΓΓΔΠ - ΚΤΗΜΑΤΙΚΗ ΥΠΗΡΕΣΙΑ ΑΧΑΪΑΣ

Γούναρη 11^Α, Τ.Κ. 261 10,
Προϊστάμενος Παναγιώτης Κακούνης 6976806808 , τηλ: 2613622618,
Γραμματεία 2613622616, Φαξ 2610-224319, syzefxis@2860.syzefxis.gov.gr
άλλα τηλέφωνα: 2613622617, 2613622626,2613622628,2613622630

ΕΘΝΙΚΟ ΑΣΤΕΡΟΣΚΟΠΕΙΟ ΑΘΗΝΩΝ (ΕΑΑ)

Λόφος Νυμφών - Θησείο, Τ.Θ. 20048 - Τ.Κ. 11851, Αθήνα
Τηλ.: +30 2103490000,
Φαξ: +302103490159

EMAIL: www.noa.gr thekla@noa.gr

ΕΑΑ - ΓΕΩΔΥΝΑΜΙΚΟ ΙΝΣΤΙΤΟΥΤΟ

ΓΡΑΜΜΑΤΕΙΑ, Τ.Θ. 20048, Τ.Κ. 11851 ΑΘΗΝΑ, ΤΗΛ: 2103490000, ΦΑΞ:2103490159

Δ/ΝΤΗΣ: Καθ. Γ.Α. Τσελέντης, ΤΗΛ: 2103490182, EMAIL: tselentis@noa.gr

ΑΝΑΠΛ. Δ/ΝΤΗΣ: Γ. Δρακάτος, ΤΗΛ: 2103490164, EMAIL: g.drakat@noa.gr

ΚΤΕΛ – ΓΕΦΥΡΑ Α.Ε - ΟΛΥΜΠΙΑ ΟΔΟΣ - ΟΣΕ -ΟΤΕ – ΔΕΔΔΗΕ

ΜΙΣΘΩΣΗ ΛΕΩΦΟΡΕΙΩΝ ΓΙΑ ΟΡΓΑΝΩΜΕΝΗ ΑΠΟΜΑΚΡΥΝΣΗ ΠΟΛΙΤΩΝ ΛΟΓΩ ΕΚΤΑΚΤΩΝ ΑΝΑΓΚΩΝ

ΑΣΤΙΚΟ ΚΤΕΛ ΠΑΤΡΑΣ

Διεύθυνση: Αγίου Διονυσίου 4, 262 23 Πάτρα
Γραφείο Προέδρου : 2610 279089
ΓΡ. ΚΙΝΗΣΕΩΣ ΧΡΙΣΤΟΔΟΥΛΟΥ ΑΝΤΩΝΙΟΣ 2610 273936
Κιν: 6945070179 Χατζηγελευθερίου Αθανάσιος Κιν: 6948306633

ΚΤΕΛ ΑΧΑΪΑΣ

ΖΑΪΜΗ 2 ΠΑΤΡΑ

ΤΗΛ. ΠΡ. 2610 240250, 6944221111 Μανωλόπουλος Ανδρέας
ΤΗΛ. ΓΡΑΜ. 2610 623881, 2610 623888
ΦΑΞ 2610 270780 mail info@ktelachaias.gr
ΔΙΑΘΕΣΗ 3-5 ΛΕΩΦΟΡΕΙΑ ΓΙΑ ΟΡΓΑΝΩΜΕΝΗ ΑΠΟΜΑΚΡΥΝΣΗ ΠΟΛΙΤΩΝ

ΓΕΦΥΡΑ ΛΕΙΤΟΥΡΓΙΑ Α.Ε.

Αντίριο Αιτωλοακαρνανίας
Κέντρο Ελέγχου 2634039000, 39010-11, ΦΑΞ: 2634039048,49
Διευθυντης Λειτουργίας Benoit Lebouille
Τηλ: +302634039000
Fax: +30 2634039048
EMAIL: info@gfl.gr

ΟΛΥΜΠΙΑ ΟΔΟΣ

Εξυπηρέτησης Πελατών
Τηλ: 22960 95651-52 (Πέραμα), φαξ. 2296095658
Τηλέφωνο Έκτακτης Ανάγκης : **1025**, 6948301050, 6948301051
Διευθυντής: Γαλάνης Ανδρέας 6948301012, Βάσιος Νικόλαος 6955584046
Mail: tmcd2@olympriaoperation.gr

ΟΣΕ ΠΑΤΡΑ

Προϊστάμενος Σαλούρος Ιωάννης 6988364036 – 2610436484/ 2610639102 – 104 – 108

ΟΤΕ ΠΑΤΡΑ

Τηλ. κέντρο **13888** – 2610339099 – 2610631151 – 2610430699

ΔΕΔΔΗΕ - ΠΑΤΡΑ

Δ/ντής Χρυσανθοπουλος Θεμιστοκλής – 2610961016 6978000713 – 2610329823 – φαξ
2610329850, 310504

Συνεργείο αποκατάστασης βλαβών στην **Πάτρα: 11500**, 2111900500,
Φιοβεράντης Νικόλαος 6947827073,
Μπουρδούλης Μιχαήλ 6986906614
Χρυσανθόπουλος Θεμιστοκλής 6983338274
Κάτω Αχαΐα: 2111900500,
Κουτσογιαννόπουλος Νικ. 6945894179
Χρυσανθόπουλος Θεμιστοκλής 6983338274

ΑΠΟΚΕΝΤΡΩΜΕΝΗ ΔΙΟΙΚΗΣΗ ΠΕΛΟΠΟΝΗΣΟΥ Δ.ΕΛΛΑΔΑΣ-ΙΟΝΙΟΥ**ΣΥΝΤΟΝΙΣΤΗΣ Α.Δ.Π.Δ.Ε.& Ι.****ΝΙΚΟΛΑΟΣ ΠΑΠΑΘΕΟΔΩΡΟΥ**

Κιν. 6985977382, 6973504731

Τηλ. 2610-490333, 2610-490334, 2610-490352,

Φαξ 2610490359

Δ/ΝΣΗ ΠΟΛΙΤΙΚΗΣ ΠΡΟΣΤΑΣΙΑΣ Α.Δ.Π.Δ.Ε.&Ι.

Τηλ. 2610-461433, 2610-461435,

Φαξ : 2610-461434

EMAIL dpp@apd-depin.gov.gr

Προϊστάμενος Σωτηροπούλου Μαρία, Τηλ. 6973084339

ΔΑΣΙΚΕΣ ΥΠΗΡΕΣΙΕΣ ΠΕ ΑΧΑΪΑΣ**Δ/ΝΣΗ ΔΑΣΩΝ ΑΧΑΪΑΣ**

Δ/ντής Παναγιωτόπουλος Γεώργιος Κιν: 6972883174

Τηλ.2610-310654 Fax: 2610-310639 dda@apd-depin.gov.gr**ΔΑΣΑΡΧΕΙΟ ΠΑΤΡΩΝ****Βαρβατσούλης Σταύρος**

Κιν: 6948584476, Τηλ.2610-310666, 2610-311 824

Fax: 2610-317108

EMAIL: daspatras@apd-depin.gov.gr**ΔΑΣΑΡΧΕΙΟ ΑΙΓΙΟΥ**Δεσποτοπούλου 25 ΤΚ 251 00 ΑΙΓΙΟ Δασάρχης. Χρονόπουλος Γεώργιος , Αλεξανδρόπουλος Χρύσανθος
(προσωρινός αναπληρωτής)

Κιν: 6932367977- Τηλ.26910-23781

Φαξ. 26910-27648

EMAIL: dasaigio@apd-depin.gov.gr**ΔΑΣΑΡΧΕΙΟ ΚΑΛΑΒΡΥΤΩΝ**

Δ/ΝΤΗΣ ΠΑΠΠΑΣ ΙΩΑΝΝΗΣ 6987466351

ΚΑΛΑΒΡΥΤΑ ΤΚ 250 01

Τηλ.26920-22227 Fax: 26920-23820

EMAIL: daskalav@4867.syzefxis.gov.gr

ΠΕΡΙΦΕΡΕΙΑ ΔΥΤΙΚΗΣ ΕΛΛΑΔΑΣ

ΠΕΡΙΦΕΡΕΙΑΡΧΗΣ ΔΥΤΙΚΗΣ ΕΛΛΑΔΑΣ ΝΕΚΤΑΡΙΟΣ ΦΑΡΜΑΚΗΣ

Κιν. 6972026017 Τηλ. 2613 613500, 501, 502

Φαξ 2613-613532

Email grafeio.pde@pde.gov.gr, n.farmakis@pde.gov.gr

Γιάννης Μάκκας - Γραφείο Περιφερειάρχη Δυτικής Ελλάδας

Κιν.: 6946062444, Τηλ. 2613613505

Email: g.makkas@pde.gov.gr

ΑΝΤΙΠΕΡΙΦΕΡΕΙΑΡΧΕΣ

Χαράλαμπος Μπονάνος - Αντιπεριφερειάρχης ΠΕ ΑΧΑΪΑΣ

Κιν: 6932751175 Τηλ: 2613-613350 2613-613351

ΦΑΞ : 2610490151

Email: ch.bonanos@pde.gov.gr

Βασίλειος Γιαννόπουλος - Αντιπεριφερειάρχης ΠΕ ΗΛΕΙΑΣ

Κιν: 6945335691 Τηλ: 26213-60500

Email: v.giannopoulos@pde.gov.gr

Μαρία Σαλμά - Αντιπεριφερειάρχης ΠΕ ΑΙΤ/ΝΙΑΣ

Κιν-6932199403 Τηλ: 26313-61277 26313-61275

Email: anti@aitnia.pde.gov.gr, m.salma@pde.gov.gr

Δημητρογιάννης Λάμπρος - Αντιπεριφερειάρχης Ενέργειας, Περιβάλλοντος, Φυσικών Πόρων και Χωροταξίας

Κιν: 6944716795 Τηλ: 2613-613254,55,56

Φαξ 2613-613529

Email: l.dimitrogiannis@pde.gov.gr

Σακελλαρόπουλος Παναγιώτης - Αντιπεριφερειάρχης Οικονομικής Πολιτικής &

Κιν.: 6942403057 Τηλ.: 2613613129,

Φαξ.: 2613613322

Email: p.sakellaropoulos@pde.gov.gr

Φωκίων Ζαΐμης - Αντιπεριφερειάρχης Επιχειρηματικότητας Έρευνας και Καινοτομίας

Κιν6936850951 Τηλ: 2613-613521

Φαξ 2613-613523

Email: f.zaimis@pde.gov.gr

Νικόλαος Κοροβέσης - Αντιπεριφερειάρχης Πολιτισμού και Τουρισμού

2613613521,522 - 6972008280

Θεόδωρος Βασιλόπουλος - Αντιπεριφερειάρχης Αγροτικής Ανάπτυξης

Κιν:6932335569 Τηλ. 2613613216,276

Φαξ 2613-613220

Email: agrot.anapt@pde.gov.gr, th.vasilopoulos@pde.gov.gr

Αθανάσιος Μαυρομμάτης - Αντιπεριφερειάρχης Υποδομών και Έργων

Κιν: 6974420624 Τηλ. 2613620231

Φαξ 2610-328035

Email: th.mavrommatis@pde.gov.gr

Πρόεδρος Περιφερειακού Συμβουλίου:

Τάκης Παπαδόπουλος

Τηλ: 2613-613535 - 6944371382
Φαξ 2613-613538
Email: grammateia.ps.pde@pde.gov.gr, t.papadopoulos@pde.gov.gr

Εκτελεστικός Γραμματέας: **Σύρμος Γεώργιος**
Τηλ: 2613-613530,1
Φαξ 2613-613532
Email: g.syrmos@pde.gov.gr

ΑΥΤΟΤΕΛΗΣ Δ/ΝΣΗ ΠΟΛΙΤΙΚΗΣ ΠΡΟΣΤΑΣΙΑΣ ΠΔΕ

ΓΥΦΤΑΚΗΣ ΝΙΚΟΛΑΟΣ, Προϊστάμενος Δ/νσης - Κιν.6984606351

Τηλ: 2613-613118
Φαξ: 2610-490162
Email: dpp@pde.gov.gr n.gyftakis@pde.gov.gr

ΘΕΟΔΩΡΟΠΟΥΛΟΥ ΔΗΜΗΤΡΑ, Υπάλληλος

Τηλ : 2613-613307
Φαξ: 2610 490 162
Email: d.theodoropoulou@pde.gov.gr

ΜΠΟΛΛΑΣ ΣΤΑΥΡΟΣ, Υπάλληλος

Τηλ : 2613-613151
Φαξ: 2610 490 162
Email: st.mpollas@pde.gov.gr

Τμήμα Πολιτικής Προστασίας Περιφερειακής Ενότητας Αχαΐας

ΜΠΑΦΑΣ ΙΩΑΝΝΗΣ, Προϊστάμενος - Κιν. 6972873480

Τηλ:2613-613338,
Φαξ: 2613-613339
Email: i.mpafas@pde.gov.gr

ΓΙΩΤΗΣ ΚΩΝΣΤΑΝΤΙΝΟΣ Υπάλληλος

Τηλ: 2613-613331,
Φαξ: 2613-613339
Email: k.giotis@pde.gov.gr

Τμήμα Πολιτικής Προστασίας Περιφερειακής Ενότητας Αιτωλοακαρνανίας

ΝΙΚΟΛΟΠΟΥΛΟΣ ΝΙΚΟΛΑΟΣ , Προϊστάμενος - Κιν. 6984606354 / 6978898988

Τηλ: 26313-61170, 26313-61105
Φαξ 26310-61677, 26310-55025

Email: tpp1@aitnia.pde.gov.gr

Τμήμα Πολιτικής Προστασίας Περιφερειακής Ενότητας Ηλείας

ΜΠΑΛΚΑΜΟΣ ΚΩΝ/ΝΟΣ, Προϊστάμενος - Κιν: 6984606355

Τηλ: 26213-60572

Φαξ: 26213-60580

Email: tpp@ilia.pde.gov.gr, kmpalk@ilia.pde.gov.gr

ΓΕΝΙΚΟΙ ΔΙΕΥΘΥΝΤΕΣ Π.Δ.Ε.

- 1. ΓΕΝΙΚΗ Δ/ΝΣΗ ΑΝΑΠΤΥΞΙΑΚΟΥ ΠΡΟΓΡΑΜΜΑΤΙΣΜΟΥ ΠΕΡΙΒΑΛΛΟΝΤΟΣ ΚΑΙ ΥΠΟΔΟΜΩΝ**
Καραβίδας Δημήτριος, Γενικός Διευθυντής
Τηλ: 2613-613602, 2613-613600
Φαξ 2613-613605
Email: dimitris.karavidas@pde.gov.gr
- 2. ΓΕΝΙΚΗ Δ/ΣΗ ΕΣΩΤΕΡΙΚΗΣ ΛΕΙΤΟΥΡΓΙΑΣ**
Κόλλαρης Κωνσταντίνος, Γενικός Διευθυντής
Κιν: 6944626448, Τηλ: 2613-613146
Φαξ 2610-490150
Email: gd.eslit@pde.gov.gr
- 3. ΓΕΝΙΚΗ Δ/ΝΣΗ ΠΕΡΙΦ.ΑΓΡΟΤΙΚΗΣ ΟΙΚΟΝΟΜΙΑΣ ΚΑΙ ΚΤΗΝΙΑΤΡΙΚΗΣ**
Βέρρας Σταύρος, Γενικός Διευθυντής
Κιν: 6974283233, Τηλ: 2613-613225
Email: gd.peraok@pde.gov.gr, s.verras@achaia.pde.gov.gr
- 4. ΓΕΝΙΚΗ Δ/ΝΣΗ ΑΝΑΠΤΥΞΗΣ**
Τσολοδήμος Νικόλαος, Γενικός Διευθυντής
Κιν.: 6937425868, Τηλ: 2610-420762
Email: n.tsolodimos@achaia.pde.gov.gr, gd.anap@pde.gov.gr
- 5. ΓΕΝΙΚΗ Δ/ΝΣΗ ΜΕΤΑΦΟΡΩΝ ΚΑΙ ΕΠΙΚΟΙΝΩΝΙΩΝ**
Μέγκας Ιωάννης, Γενικός Διευθυντής
Κιν, 6972709687, Τηλ: 2613-613160
Φαξ 2610-437058
Email: i.megas@pde.gov.gr
- 6. ΓΕΝΙΚΗ Δ/ΝΣΗ ΔΗΜΟΣΙΑΣ ΥΓΕΙΑΣ ΚΑΙ ΚΟΙΝΩΝΙΚΗΣ ΜΕΡΙΜΝΑΣ**
Πλώτα Γεωργία, Γενική Διευθύντρια
Κιν: 6944626448, Τηλ: 2613-620704
Φαξ 2610-316759
Email: gd.dykm@pde.gov.gr

Δ/ΝΣΗ ΤΕΧΝ.ΕΡΓΩΝ Π.Δ.Ε

ΚΑΡΑΓΙΑΝΝΗΣ ΝΙΚΟΣ ΠΡΟΪΣΤ. ΑΝΑΠΛ. ΠΡ. ΔΤΕ. 69776719573, 2613620230-1, 2613620232,
2610321961

Γραμματεία: 2610321961)

ΦΑΞ:2610329452

ΜΠΙΝΑ ΕΥΑΓΓΕΛΙΑ ΠΡΟΪΣΤ ΣΥΓΚ ΕΡΓΩΝ 6932223459

ΧΡΥΣΑΝΘΟΠΟΥΛΟΣ ΧΡ.ΥΠΕΥΘ ΕΡΓ/ΞΙΟΥ 6974615623

ΡΑΥΤΟΠΟΥΛΟΣ ΝΙΚ. ΕΡΓΟΔΗΓΟΣ 6944 731566

Δ/ΝΣΗ ΤΕΧΝ.ΕΡΓΩΝ Π.Ε. ΑΧΑΪΑΣ

ΠΡΟΪΣΤΑΜΕΝΟΣ ΚΟΡΚΟΣ ΑΡΙΣΤΟΤΕΛΗΣ 6939510779

2613613372 FAX 2613613373/4

E-MAIL: a.korkos@pde.gov.gr

ΤΜΗΜΑ ΣΥΓΚΟΙΝΩΝΙΑΚΩΝ ΕΡΓΩΝ Π.Ε. ΑΧΑΪΑΣ

ΠΡΟΪΣΤΑΜΕΝΟΣ ΦΛΩΡΑΤΟΣ ΠΑΝΑΓΙΩΤΗΣ

ΤΗΛΕΦΩΝΟ 6947809411,6992940427 2613 613385

ΦΑΞ 2613 613373

EMAIL p.floratos@achaia.pde.gov.gr

Προϊστάμενος Δομών Περιβάλλοντος : Γουναρόπουλος Παναγιώτης 2613613337 6977691869

ΜΗΧΑΝΗΜΑΤΑ Δ.Τ.Ε. ΠΕ ΑΧΑΪΑΣ (ΟΚΤΩΒΡΙΟΣ 2019)

Πίνακας μηχανημάτων έργων, οχημάτων μεταφοράς και υπεύθυνοι χειριστές για αντιμετώπιση έκτακτων αναγκών ΔΤΕ ΠΔΕ

Α/Α	ΕΙΔΟΣ ΜΗΧΑΝΗΜΑΤΟΣ - ΟΧΗΜΑΤΟΣ	ΑΡΙΘΜΟΣ ΚΥΚΛΟΦΟΡΙΑΣ	ΙΣΧΥΣ (HP)	ΟΔΗΓΟΣ ΧΕΙΡΙΣΤΗΣ	ΗΜ/ΝΙΑ ΛΗΞΗΣ ΔΙΠΛ/ΤΟΣ	ΤΗΛΕΦΩΝΑ ΕΠΙΚ/ΝΙΑΣ
1	ΠΡΟΩΘΗΤΗΣ ΚΟΜΑΤSU (ΜΠΟΥΛΑΝΤΟΖΑ) (ΕΡΠΥΣΤΡΙΟΦΟΡΟ)	ΜΕ 124627ΙΧ	416	Τσαπικούνης Αντ. Μαντάς Ιωάννης Τζαμάκος Γεωργ.		6906133365 6974730194 6940401605
2	ΔΙΑΜΟΡΦΩΤΗΣ ΣΗΜ (ΓΚΡΕΪΝΤΕΡ) (ΤΡΟΧΟΦΟΡΟ)	ΜΕ 124629 ΙΧ	136	Μαντάς Ιωάννης Τσαπικούνης Αντ.		6974730194 6906133365
3	ΕΚΣΚΑΦΕΑΣ/ΦΟΡΤΩΤ ΗΣ JCB (ΤΡΟΧΟΦΟΡΟ)	ΜΕ 124626 ΙΧ	85	Τσαπικούνης Αντ.		6906133365
4	ΦΟΡΤΩΤΗΣ ΚΟΜΑΤSU (ΕΡΠΥΣΤΡΙΟΦΟΡΟ)	ΜΕ 123975 ΙΧ	200	Τσαπικούνης Αντ. Μαντάς Ιωάννης Τζαμάκος Γεωργ.		6906133365 697473019 46940401605
5	ΦΟΡΤΩΤΗΣ CASE (ΤΡΟΧΟΦΟΡΟ)	ΜΕ 123974 ΙΧ	151	Τσαπικούνης Αντ. Μαντάς Ιωάννης		6906133365 697473019

				Τζαμάκος Γεωργ.		46940401605
6	ΦΟΡΤΩΤΗΣ INTERNATIONAL (ΤΡΟΧΟΦΟΡΟ)	ME 123966 IX	104	Τσαπικούνης Αντ. Μαντάς Ιωάννης Τζαμάκος Γεωργ.		6906133365 697473019 46940401605
7	ΕΚΧΙΟΝΙΣΤΙΚΟ RENAULT (ΤΡΟΧΟΦΟΡΟ)	ME 93548 IX		Μαντάς Ιωάννης Τσαπικούνης Αντ.		6974730194 6906133365
8	ΠΟΛΥΜΗΧΑΝΗΜΑ (ΚΑΤΑΣΤΡΟΦΕΑΣ) (ΤΡΟΧΟΦΟΡΟ)	ME 123968 IX	113	Τσαπικούνης Αντ.		6906133365
9	ΦΟΡΤΗΓΟ STEYER ΑΝΑΤΡΕΠΟΜΕΝΟ μικτό ύ βάρους 19ton	KHI7473		Χριστοδούλου Βασ. Χαραλαμπόπουλος Γ. Διαμαντής Νικ.	29/03/21 12/02/23 04/12/19	6937628811 6974476051 6972036260
10	ΦΟΡΤΗΓΟ BMC ΑΝΑΤΡΕΠΟΜΕΝΟ μικτού βάρους 26ton	KHH 4873	279	Χριστοδούλου Βασ. Χαραλαμπόπουλος Γ. Διαμαντής Νικ.	29/03/21 12/02/23 04/12/19	6937628811 6974476051 6972036260
11	ΡΥΜΟΥΛΚΟ μετά ΡΥΜΟΥΛΚΟΥΜΕΝΟΥ (νταλικά)	KHI 7474		Χριστοδούλου Βασ. Χαραλαμπόπουλος Γ.	29/03/21 12/02/23	6937628811 6974476051
12	ΗΜΙΦΟΡΤΗΓΟ NISSAN PICK UP διπλοκάμπινο 4Χ4	KHI 3700		Χριστοδούλου Βασ. Χαραλαμπόπουλος Γ. Διαμαντής Νικόλαος Μαντάς Ιωάννης Τσαπικούνης Αντώνιος Δρακονταειδής Κων/νος Τζαμάκος Γεώργιος Φλωράτος Παναγιώτης Δημητρόπουλος Αντών.	12/06/36 17/05/36 20/01/29 11/10/21 07/10/20 19/11/21 19/11/21 03/05/20 02/07/20	6937628811 6974476051 6972036260 6974730194 6906133365 6973035837 6940401605 6992940427 6974728939
13	ΗΜΙΦΟΡΤΗΓΟ MITSUBISHI L200 4Χ4	KHO 6853		Χριστοδούλου Βασ. Χαραλαμπόπουλος Γ. Διαμαντής Νικόλαος Μαντάς Ιωάννης Τσαπικούνης Αντώνιος Δρακονταειδής Κων/νος Τζαμάκος Γεώργιος Φλωράτος Παναγιώτης Δημητρόπουλος Αντών.	12/06/36 17/05/36 20/01/29 11/10/21 07/10/20 19/11/21 19/11/21 03/05/20 02/07/20	6937628811 6974476051 6972036260 6974730194 6906133365 6973035837 6940401605 6992940427 6974728939
14	ΕΠΙΒΑΤΙΚΟ SUZUKI GRAND VITARA 4Χ4	KHI 7105		Χριστοδούλου Βασ. Χαραλαμπόπουλος Γ. Διαμαντής Νικόλαος Μαντάς Ιωάννης Τσαπικούνης Αντώνιος Δρακονταειδής Κων/νος Τζαμάκος Γεώργιος Φλωράτος Παναγιώτης Δημητρόπουλος Αντών.	12/06/36 17/05/36 20/01/29 11/10/21 07/10/20 19/11/21 19/11/21 03/05/20 02/07/20	6937628811 6974476051 6972036260 6974730194 6906133365 6973035837 6940401605 6992940427 6974728939

ΕΡΓΟΤΑΞΙΟ ΧΑΡΑΔΡΟΥ

ΕΡΓΟΤΑΞΙΟ ΧΑΡΑΔΡΟΥ			
Α/Α	ΑΡΙΘΜΟΣ ΟΧΗΜΑΤΟΣ	ΕΙΔΟΣ ΟΧΗΜΑΤΟΣ	ΠΑΡΑΤΗΡΗΣΕΙΣ
	ΚΗΗ 5351	ΕΠΙΒΑΤΗΓΟ	(ΚΙΚΙΝΑΣ ΝΙΚΟΛΑΟΣ)
	ΚΗΗ 5352	ΕΠΙΒΑΤΗΓΟ	(ΚΑΡΑΪΣΚΟΣ ΠΑΝΑΓΙΩΤΗΣ)

	ΚΗΗ 5353	ΕΠΙΒΑΤΗΓΟ	(ΑΘΑΝΑΣΟΠΟΥΛΟΣ ΔΙΟΝΥΣΙΟΣ)
	ΚΗΗ 5354	ΕΠΙΒΑΤΗΓΟ	(ΓΙΑΝΝΟΠΟΥΛΟΣ ΣΠΥΡΟΣ)
	ΚΗΗ 5355	ΕΠΙΒΑΤΗΓΟ	(ΜΙΡΑΚΑΤΣΕΛΟΣ ΠΑΝΑΓΙΩΤΗΣ)
	ΚΗΗ 4881	ΗΜΙΦΟΡΤΗΓΟ	(ΚΑΡΑΪΣΚΟΣ ΠΑΝΑΓΙΩΤΗΣ)
	ZKZ 8072	ΕΠΙΒΑΤΗΓΟ	ΚΙΚΙΝΑΣ ΝΙΚΟΛΑΟΣ (ΙΔΙΟΚΤΗΣΙΑΣ Τ.Ε.Ο Α.Ε)
	ΚΗΗ 4889	ΗΜΙΦΟΡΤΗΓΟ	(ΛΟΚΚΑΣ ΔΗΜΗΤΡΙΟΣ)
	ΚΗΗ 4882	ΦΟΡΤΗΓΟ	ΛΟΚΚΑΣ ΔΗΜΗΤΡΙΟΣ (ΠΑΤΟΥΛΑΣ ΧΡΗΣΤΟΣ-ΓΙΑΝΝΟΠΟΥΛΟΣ ΒΟΗΘΟΣΧΕΙΡΙΣΤΗΣ) ΦΕΡΕΙ ΜΑΧΑΙΡΙ ΑΠΟΧΙΟΝΙΣΜΟΥ & ΑΛΑΤΙΕΡΑ
	ΚΗΗ 4883	ΦΟΡΤΗΓΟ- ΠΟΛΥΕΡΓΑΤΗΣ	(ΣΓΟΥΡΑΣ ΙΩΑΝΝΗΣ) ΦΕΡΕΙ ΑΝΕΜΗ ΑΠΟΧΙΟΝΙΣΜΟΥ
	ΚΗΗ 4886	ΦΟΡΤΗΓΟ	(ΜΑΝΩΝΑΣ ΓΕΩΡΓΙΟΣ – ΠΑΤΟΥΛΑΣ ΧΡΗΣΤΟΣ ΒΟΗΘΟΣ ΧΕΙΡΙΣΤΗΣ) ΦΕΡΕΙ ΜΑΧΑΙΡΙ ΑΠΟΧΙΟΝΙΣΜΟΥ & ΑΛΑΤΙΕΡΑ
	ΚΗΗ 4884	ΦΟΡΤΗΓΟ	ΜΑΝΩΝΑΣ ΓΕΩΡΓΙΟΣ- ΓΙΑΝΝΟΠΟΥΛΟΣ ΣΠΥΡΟΣ ΕΦΕΔΡΙΚΟ ΜΠΟΡΕΙ ΝΑ ΦΕΡΕΙ ΜΑΧΑΙΡΙ ΑΠΟΧΙΟΝΙΣΜΟΥ & ΑΛΑΤΙΕΡΑ (ΒΡΙΣΚΕΤΑΙ ΣΤΟ ΕΡΓΟΤΑΞΙΟ ΠΥΡΓΟΥ)
	ΚΗΗ 4887	ΦΟΡΤΗΓΟ	ΣΓΟΥΡΑΣ ΙΩΑΝΝΗΣ ΦΕΡΕΙ ΜΑΧΑΙΡΙ ΑΠΟΧΙΟΝΙΣΜΟΥ & ΑΛΑΤΙΕΡΑ
	ΚΗΗ 5357	ΦΟΡΤΗΓΟ	(ΚΑΡΑΪΣΚΟΣ ΠΑΝΑΓΙΩΤΗΣ) ΕΦΕΔΡΙΚΟ ΜΠΟΡΕΙ ΝΑ ΦΕΡΕΙ ΜΑΧΑΙΡΙ- ΑΛΑΤΙΕΡΑ
	ΚΗΗ 5360	ΦΟΡΤΗΓΟ	ΝΤΖΕΛΒΕΣ ΓΕΩΡΓΙΟΣ – ΚΑΡΑΪΣΚΟΣ ΠΑΝΑΓΙΩΤΗΣ (ΓΙΑΒΡΟΥΤΑΣ ΚΩΝ/ΝΟΣ ΒΟΗΘΟΣ ΧΕΙΡΙΣΤΗΣ) ΦΕΡΕΙ ΜΑΧΑΙΡΙ- ΑΛΑΤΙΕΡΑ ΕΡΓΟΤΑΞΙΟ ΑΓΡΙΝΙΟΥ
	ΚΗΙ 7472	ΕΛΚΥΣΤΗΡΑΣ @ΕΠΙΚΑΘΗΜΕΝΟ	ΕΚΚΡΕΜΕΙ ΕΓΚΡΙΣΗ ΠΙΣΤΩΣΗΣ ΓΙΑ ΕΠΙΣΚΕΥΗ
	ΜΕ 123960 ΙΧ	ΚΑΔΟΠΛΥΝΤΗΡΙΟ	ΔΕΞΑΜΕΝΗ ΝΕΡΟΥ 12 ΤΟΝΟΥΣ (ΣΓΟΥΡΑΣ ΙΩΑΝΝΗΣ- ΠΑΤΟΥΛΑΣ ΧΡΗΣΤΟΣ ΒΟΗΘΟΣΧΕΙΡΙΣΤΗΣ)
	ΜΕ 123045 ΙΧ	ΚΑΔΟΠΛΥΝΤΗΡΙΟ	ΔΕΞΑΜΕΝΗ ΝΕΡΟΥ 9 ΤΟΝΟΥΣ (ΜΑΝΩΝΑΣ ΓΕΩΡΓΙΟΣ-ΛΟΚΚΑΣ ΔΗΜΗΤΡΙΟΣ)
	ΜΕ 123047 ΙΧ	ΦΟΡΤΩΤΗΣ	(ΜΑΝΤΖΑΚΛΗΣ ΓΕΩΡΓΙΟΣ)
	ΜΕ 123045 ΙΧ	ΤΣΑΠΑ (JCB)	(ΜΑΝΤΖΑΚΛΗΣ ΓΕΩΡΓΙΟΣ)
	ΜΕ 127206 ΙΧ	ΙΣΟΠΕΔΩΤΗΣ ΓΑΙΩΝ	ΛΟΚΚΑΣ ΔΗΜΗΤΡΙΟΣ
	ΜΕ123048 ΙΧ	ΣΑΡΩΘΟΡΟ	ΜΑΝΩΝΑΣ ΓΕΩΡΓΙΟΣ- ΜΑΝΤΖΑΚΛΗΣ ΓΕΩΡΓΙΟΣ
	ΜΕ127205 ΙΧ	ΣΑΡΩΘΟΡΟ	ΜΑΝΩΝΑΣ ΓΕΩΡΓΙΟΣ- ΜΑΝΤΖΑΚΛΗΣ ΓΕΩΡΓΙΟΣ
	ΚΥ 2446 ΜΕ	ΕΚΧΙΟΝΙΣΤΙΚΟ	ΕΚΚΡΕΜΕΙ ΕΓΚΡΙΣΗ ΤΥΠΟΥ ΑΠΟ ΥΠΟΜΕΔΙ

ΕΡΓΟΤΑΞΙΟ ΧΑΡΑΔΡΟΥ						
Α/Α	ΟΝΟΜ/ΩΝΥΜΟ	ΕΙΔΙΚΟΤΗΤΑ	ΠΑΡΑΤΗΡΗΣΕΙΣ	ΔΙΠΛΩΜΑ	ΔΙΕΥΘΥΝΣΗ ΚΑΤΟΙΚΙΑΣ	ΤΗΛΕΦΩΝΟ
1	ΠΑΤΟΥΛΑΣ ΧΡΗΣΤΟΣ	Δ.Ε. ΤΕΧΝΙΤΗΣ	Δ.Ε. ΤΕΧΝΙΤΗΣ ΟΧΗΜΑΤΩΝ ΒΟΗΘΗΤΙΚΕΣ ΕΡΓΑΣΙΕΣ ΠΥΡΟΣΒΕΣΗΣ-	ΕΡΑΣΙΤΕΧΝΙΚΟ Ε' ΒΟΗΘΟΣ ΧΕΙΡΙΣΤΟΥ ΑΛΑΤΙΕΡΑΣ - ΜΑΧΑΙΡΙΟΥ ΑΠΟΧΙΟΝΙΣΜΟΥ	ΑΡΓΟΝΑΥΤΩΝ 42	6985768729 2610 323264
2	ΣΓΟΥΡΑΣ ΙΩΑΝΝΗΣ	Δ.Ε. ΤΕΧΝΙΤΗΣ	Δ.Ε. ΤΕΧΝΙΤΗΣ ΟΧΗΜΑΤΩΝ ΒΟΗΘΗΤΙΚΕΣ ΕΡΓΑΣΙΕΣ ΠΥΡΟΣΒΕΣΗ	ΕΡΑΣΙΤΕΧΝΙΚΟ Γ' / ΟΜΑΔΑ Γ' (ΣΚΟΥΠΕΣ-ΔΙΑΓΡΑΜΜΙΣΕΩΣ-ΕΚΧΙΟΝΙΣΤΙΚΑ-ΑΛΑΤΙΕΡΕΣ)	ΝΟΤΑΡΑ 141-143 ΠΑΤΡΑ	6948 870505
3	ΜΑΝΤΖΑΚΛΗΣ ΓΕΩΡΓΙΟΣ	ΧΕΙΡΙΣΤΗΣ	ΦΟΡΤΩΤΗ	ΕΡΑΣΙΤΕΧΝΙΚΟ Β' / ΧΕΙΡΙΣΤΗ ΟΜΑΔΑ Γ' (ΦΟΡΤΩΤΕΣ-ΠΡΟΩΘΗΤΡΕΣ ΓΑΙΩΝ)	ΚΑΤΩ ΚΑΣΤΡΙΤΣΙ ΠΑΠΑΝΤΗΣ 19	6981 425088
4	ΜΑΝΩΝΑΣ ΓΙΩΡΓΟΣ	ΧΕΙΡΙΣΤΗΣ	ΜΗΧ/ΤΟΣ ΣΠΟΥΠΔΙΑΡΑΣ & ΣΚΟΥΠΑΣ - ΒΟΗΘΗΤΙΚΕΣ ΕΡΓΑΣΙΕΣ ΠΥΡΟΣΒΕΣΗ	ΕΡΑΣΙΤΕΧΝΙΚΟ Γ' / ΟΜΑΔΑ Γ' (ΣΚΟΥΠΕΣ-ΔΙΑΓΡΑΜΜΙΣΕΩΣ-ΕΚΧΙΟΝΙΣΤΙΚΑ-ΑΛΑΤΙΕΡΕΣ)	ΓΚΙΩΝΑΣ 4 ΠΑΤΡΑ	2610 625095 6974795920
5	ΓΙΑΝΝΟΠΟΥΛΟΣ ΣΠΥΡΟΣ	ΟΔΗΓΟΣ		ΕΡΑΣΙΤΕΧΝΙΚΟ Γ'	ΖΥΓΟΒΙΤΣΙΟΥ 34 ΠΑΤΡΑ	6937 055735
6	ΔΟΚΚΑΣ ΔΗΜΗΤΡΗΣ	ΟΔΗΓΟΣ - ΧΕΙΡΙΣΤΗΣ	ΒΟΗΘΗΤΙΚΕΣ ΕΡΓΑΣΙΕΣ ΠΥΡΟΣΒΕΣΗ	ΟΜΑΔΑ Γ' (ΣΚΟΥΠΕΣ-ΔΙΑΓΡΑΜΜΙΣΕΩΣ-ΕΚΧΙΟΝΙΣΤΙΚΑ-ΑΛΑΤΙΕΡΕΣ)	ΚΑΜΑΡΕΣ	6974 770788 - 26910 31811
7	ΑΘΑΝΑΣΟΠΟΥΛΟΣ Σ.	ΟΔΗΓΟΣ				6996626922
8	ΚΑΡΑΙΣΚΟΣ Π.	ΟΔΗΓΟΣ			ΝΑΥΠΑΚΤΟΣ	6977 196883
9	ΚΙΚΙΝΑΣ ΝΙΚΟΛΑΟΣ	ΟΔΗΓΟΣ				

ΠΙΝΑΚΑΣ ΕΠΙΒΑΤΙΚΩΝ ΟΧΗΜΑΤΩΝ ΠΕ ΑΧΑΪΑΣ

Α/Α	ΑΡΙΘΜ. ΚΥΚΛΟΦΟΡΙΑΣ (κυβικά)	ΚΑΤΑΣΚΕΥΑΣΤΗΣ
1	ΚΗΙ 3862 (1800)	MERCEDES
2	ΚΗΙ 7104 (2000)	SUZUKI GRAND VITARA
3	ΚΗΙ 7127 (2000)	TOYOTA - RAV4
4	ΚΗΙ 7481 (1600)	SCODA OCTAVIA
5	ΚΗΙ 7145 (1595)	SCODA OCTAVIA
6	ΚΗΟ 6873 (1600)	SCODA OCTAVIA
7	ΚΗΙ 5987 (1600)	SCODA OCTAVIA
8	ΚΗΟ 6866 (1600)	TOYOTA AVENSIS
9	ΚΗΙ 5986 (1600)	SCODA OCTAVIA
10	ΚΗΟ 6860 (1800)	MITSUBISHI PAJERO
11	ΚΗΟ 6875 (1600)	SCODA OCTAVIA
12	ΚΗΙ 7488 (2000)	SUBARU FORESTER
13	ΚΗΙ 3410 (1400)	RENAULT MEGANE
14	ΚΗΙ 9011 (1200)	SEAT TOLEDO
15	ΚΗΙ 9012 (1200)	SEAT TOLEDO

16	ΚΗΗ 5351 (1597)	NISSAN PRIMERA
17	ΚΗΗ 5353 (1597)	NISSAN PRIMERA
18	ΚΗΗ 5354 (1597)	NISSAN PRIMERA
19	ΚΗΗ 5355 (1597)	NISSAN PRIMERA
20	ΚΗΗ 5352 (1597)	NISSAN PRIMERA
21	ΚΗΗ 4879 (1392)	NISSAN ALMERA
22	ΚΗΙ 7105 (1995)	SUZUKI MOTOR

Α/Α	ΟΔΗΓΟΙ	ΤΗΛΕΦΩΝΑ
1	ΑΘΑΝΑΣΟΠΟΥΛΟΣ ΔΙΟΝΥΣΙΟΣ	6996626922
2	ΒΟΓΙΑΤΖΗΣ ΓΕΩΡΓΙΟΣ	6977009159
3	ΓΑΛΑΝΗΣ ΧΡΗΣΤΟΣ	6970289643
4	ΓΙΑΝΝΟΠΟΥΛΟΣ ΣΠΥΡΙΔΩΝ	6937055735
5	ΔΙΑΜΑΝΤΗΣ ΝΙΚΟΛΑΟΣ	6972036260
6	ΚΑΡΑΪΣΚΟΣ ΠΑΝΑΓΙΩΤΗΣ	6977196883
7	ΚΙΚΙΝΑΣ ΝΙΚΟΛΑΟΣ	6978513793
8	ΛΟΚΚΑΣ ΔΗΜΗΤΡΙΟΣ	6974372394
9	ΜΠΑΡΔΑΚΗΣ ΠΟΛΥΖΩΗΣ	6977268989
10	ΠΑΛΑΣΚΩΝΗΣ ΦΩΤΙΟΣ	6907631166
11	ΣΠΥΡΟΠΟΥΛΟΣ ΧΑΡΑΛΑΜΠΟΣ	6945640422
12	ΣΤΑΜΑΤΟΠΟΥΛΟΣ ΝΙΚΟΛΑΟΣ	6974790259
13	ΧΑΡΑΛΑΜΠΟΠΟΥΛΟΣ ΓΕΩΡΓΙΟΣ	6974476051
14	ΧΡΙΣΤΟΔΟΥΛΟΥ ΒΑΣΙΛΕΙΟΣ	6937628811

ΙΔΙΩΤΙΚΑ ΜΗΧΑΝΗΜΑΤΑ – ΜΝΗΜΟΝΙΑ ΣΥΝΕΡΓΑΣΙΑΣ ΠΕ ΑΧΑΪΑΣ

Α/Α	ΕΠΩΝΥΜΙΑ / ΟΝΟΜΑΤΕΠΩΝΥΜΟ	ΕΔΡΑ	ΜΗΧΑΝΗΜΑΤΑ	ΚΙΝΗΤΟ
1	ΑΦΟΙ Ι. ΝΤΑΚΟΥΛΑ Ο.Ε.	ΠΑΤΡΑ	ΕΚΣΚΑΦΕΙΣ,ΦΟΡΤΩΤΕΣ,ΦΟΡΤΗΓΑ	6979223777, 2610240559
2	ΑΡΓΥΡΟΠΟΥΛΟΣ ΠΑΝΑΓΙΩΤΗΣ του ΙΩΑΝΝΗ	ΝΕΟ ΣΟΥΛΙ ΠΑΤΡΑΣ	ΕΚΣΚΑΦΕΙΣ,ΦΟΡΤΩΤΕΣ,ΦΟΡΤΗΓΑ	6944297639
3	ΠΕΤΡΟΠΟΥΛΟΣ ΑΝΔΡΕΑΣ ΤΟΥ ΝΙΚΟΛΑΟΥ	ΠΑΤΡΑ	ΕΚΣΚΑΦΕΙΣ,ΦΟΡΤΩΤΕΣ,ΦΟΡΤΗΓΑ	6974817781
4	ΠΑΝΑΓΟΠΟΥΛΟΣ ΚΛΕΑΝΘΗΣ του ΑΝΔΡΕΑ	ΠΑΤΡΑ	ΕΚΣΚΑΦΕΑΣ	6972033931, 2610520668
5	ΠΑΝΑΓΟΠΟΥΛΟΣ ΒΑΣΙΛΕΙΟΣ του ΑΝΔΡΕΑ	ΠΑΤΡΑ	ΕΚΣΚΑΦΕΙΣ,ΦΟΡΤΩΤΕΣ,ΦΟΡΤΗΓΑ	6944610595
6	ΜΠΙΝΙΕΡΗΣ ΙΩΑΝΝΗΣ του ΗΛΙΑ	ΠΑΤΡΑ	ΕΚΣΚΑΦΕΙΣ,ΦΟΡΤΩΤΕΣ,ΦΟΡΤΗΓΑ	6974865373
7	ΦΙΛΙΟΠΟΥΛΟΣ ΑΘΑΝΑΣΙΟΣ του ΚΩΝ/ΝΟΥ	ΠΑΤΡΑ	ΕΚΣΚΑΦΕΙΣ,ΦΟΡΤΩΤΕΣ,ΦΟΡΤΗΓΑ	6972407937
8	ΣΠΗΛΙΩΤΟΠΟΥΛΟΣ ΔΗΜΗΤΡΙΟΣ ΤΟΥ ΗΛΙΑ	ΚΑΛΛΙΘΕΑ ΠΑΤΡΑΣ	ΕΛΚΥΣΤΗΡΑΣ, ΥΔΡΟΦΟΡΑ 10 ΤΟΝΩΝ ΚΑΤΑΣΤΡΟΦΕΑΣ	6945377413, 2610590088
9	ΔΟΡΛΗΣ ΠΑΝΑΓΙΩΤΗΣ του ΙΩΑΝΝΗ	ΠΛΑΤΑΝΙΩΤΙΣΣΑ	ΕΚΣΚΑΦΕΙΣ,ΦΟΡΤΩΤΕΣ,ΦΟΡΤΗΓΑ	6932448801
10	ΘΕΟΔΟΥΛΗΣ ΚΩΝ/ΝΟΣ του ΠΑΝΑΓΙΩΤΗ	ΔΙΑΚΟΠΤΟ	ΦΟΡΤΩΤΕΣ, ΦΟΡΤΗΓΟ	6934132105
11	ΧΑΖΑΠΗΣ ΦΡΑΓΚΙΣΚΟΣ ΤΟΥ ΠΑΝΑΓΙΩΤΗ	ΚΑΛΑΒΡΥΤΑ	ΕΚΣΚΑΦΕΙΣ,ΦΟΡΤΩΤΕΣ,ΦΟΡΤΗΓΑ	6977077946
12	ΣΑΚΕΛΛΑΡΟΠΟΥΛΟΣ ΕΥΑΓΓΕΛΟΣ ΤΟΥ ΓΕΩΡΓΙΟΥ	ΠΑΤΡΑ	ΕΚΣΚΑΦΕΙΣ,ΦΟΡΤΩΤΕΣ,ΦΟΡΤΗΓΑ ΥΔΡΟΦΟΡΑ	6944602048
13	ΝΤΡΙΒΑΣ ΧΑΡΑΛΑΜΠΟΣ του ΒΑΣΙΛΕΙΟΥ	ΖΑΡΟΥΧΛΑ	ΕΚΣΚΑΦΕΙΣ ,ΦΟΡΤΩΤΕΣ	6982009855
14	ΕΡΓΟΔΥΝΑΜΙΚΗ ΠΑΤΡΩΝ	ΠΑΤΡΑ	ΜΗΧ/ΤΑ ΕΡΓΟΥ ΟΛΩΝ ΤΩΝ ΕΙΔΩΝ	6956269997, 2610270566

	ΑΤΕ			
15	ΒΡΟΝΤΟΣ ΓΕΩΡΓΙΟΣ του ΔΗΜΗΤΡΙΟΥ	ΧΑΛΑΝΔΡΙΤΣΑ	ΕΛΚΥΣΤΗΡΑΣ	6973746513/ 6974991350
16	ΑΝΔΡΙΚΟΠΟΥΛΟΣ ΜΑΡΙΟΣ ΤΟΥ ΚΩΝΣΤΑΝΤΙΝΟΥ	ΚΟΜΒΟΣ ΒΙ.ΠΕ	ΤΣΑΠΕΣ ΚΑΙ ΕΡΠΥΣΤΡΙΑ, ΦΟΡΤΗΓΟ,ΥΔΡΟΦΟΡΑ	6982371401
17	ΚΟΚΟΛΑΚΗΣ ΙΩΑΝΝΗΣ ΤΟΥ ΕΥΣΤΑΘΙΟΥ	ΠΑΤΡΑ ΚΟΜΒΟΣ ΓΛΑΥΚΟΥ	ΦΟΡΤΩΤΕΣ	6976086366
18	ΡΟΖΟΣ ΠΑΝΑΓΗΣ ΤΟΥ ΑΓΓΕΛΟΥ	ΑΙΓΕΙΡΑ	ΦΟΡΤΩΤΕΣ ΤΣΑΠΕΣ ΦΟΡΤΗΓΑ	6972576646/2696032248
19	ΣΠΗΛΙΟΠΟΥΛΟΣ ΔΗΜΗΤΡΗΣ ΤΟΥ ΑΝΔΡΕΑ	ΚΑΛΑΒΡΥΤΑ	ΤΡΑΚΤΕΡ, JCB, ΕΡΡΥΣΤΡΙΑ ΤΣΑΠΑ	6934185439/6945015460
20	ΑΝΔΡΙΚΟΠΟΥΛΟΣ ΒΑΣΙΛΕΙΟΣ ΤΟΥ ΔΙΟΝΥΣΙΟΥ	ΠΡΕΒΕΔΟΣ	ΛΑΣΤΙΧΧΟΦΟΡΟΣ ΦΟΡΤΩΤΗΣ ΜΕ ΜΑΧΑΙΡΙ ΕΡΠΥΣΤΡΙΑΦΟΡΑ ΜΠΟΥΛΝΤΟΖΑ	6978651680
21	ΒΡΟΝΤΟΣ ΑΝΤΩΝΙΟΣ ΤΟΥ ΔΗΜΗΤΡΙΟΥ	ΧΑΛΑΝΔΡΙΤΣΑ	ΤΡΑΚΤΕΡ,	6974991350
22	ΑΠΟΣΤΟΛΟΠΟΥΛΟΣ ΑΡΙΣΤΟΣ ΤΟΥ ΑΝΔΡΕΑ	ΑΚΟΛΗ ΑΙΓΙΟΥ	ΦΟΡΤΩΤΕΣ ΤΣΑΠΕς ΦΟΡΤΗΓΑ	6974112272
23	ΚΑΡΡΑΣ ΚΩΝΣΤΑΝΤΙΝΟΣ ΤΟΥ ΠΑΝΑΓΙΩΤΗ	ΚΛΕΙΤΟΡΙΑ	JCB, ΦΟΡΤΗΓΟ ΣΦΥΡΙ	6976882514
24	ΣΚΑΛΙΩΤΗΣ ΘΟΔΩΡΟΣ ΤΟΥ ΝΙΚΟΛΑΟΥ	ΚΑΜΑΡΕΣ	ΜΗΧΑΝΗΜΑΤΑ ΕΡΓΩΝ ΟΛΩΝ ΤΩΝ ΕΙΔΩΝ	6944307076
25	ΧΡΙΣΤΟΔΟΥΛΟΠΟΥΛΟΣ ΠΑΡΑΣΚΕΥΑΣ ΤΟΥ ΘΕΟΔΩΡΟΥ	ΚΑΛΕΝΤΖΙ	ΤΣΑΠΑ, ΦΟΡΤΗΓΟ, JCB	6907846720/6973983748
26	ΝΤΟΥΚΑΣ ΝΙΚΟΛΑΟΣ ΤΟΥ ΠΑΝΑΓΙΩΤΗ	ΣΑΝΤΑΜΕΡΙ	ΦΟΡΤΩΤΗΣ,ΤΣΑΠΑ,ΦΟΡΤΗΓΟ	6978936957
27	ΟΡΦΑΝΟΥΔΑΚΗΣ ΓΕΩΡΓΙΟΣ ΤΟΥ ΤΗΛΕΜΑΧΟΥ	ΒΙ.ΠΕ.	ΕΚΣΚΑΦΕΙΣ	6979808808/2610321480
28	ΣΑΦΑΚΑΣ ΜΙΧΑΗΛ ΤΟΥ ΑΝΔΡΕΑ	ΑΝΩ ΑΧΑΙΑ	ΥΔΡΟΦΟΡΕΣ	6977682103/,6973805371
29	ΛΑΖΑΝΑΣ ΔΙΟΝΥΣΙΟΣ ΤΟΥ ΓΕΩΡΓΙΟΥ	ΠΑΤΡΑ	ΕΚΣΚΑΦΕΙΣ, JCB	6932473272

30	ΝΙΚΟΛΑΟΥ ΑΝΔΡΕΑΣ ΤΟΥ ΓΕΩΡΓΙΟΥ	ΑΓΙΟΣ ΒΑΣΙΛΕΙΟΣ	ΤΣΑΠΕΣ, ΥΔΡΟΦΟΡΕΣ, ΦΟΡΤΩΤΕΣ, ΜΠΟΥΛΝΤΟΖΑ	6932323845	6932323845
31	ΣΥΡΙΟΠΟΥΛΟΣ ΧΡΗΣΤΟΣ ΤΟΥ ΠΕΡΙΚΛΗ	ΦΑΡΡΑΙ	ΥΔΡΟΦΟΡΕΣ		6970083005
32	ΣΑΜΠΑΝΗΣ ΜΙΧΑΗΛ ΤΟΥ ΓΕΩΡΓΙΟΥ	ΦΑΡΡΑΙ	ΤΣΑΠΑ, ΦΟΡΤΩΤΕΣ, ΦΟΡΤΗΓΑ		6987286686
33	ΠΕΤΡΑΤΟΣ ΓΕΡΑΣΙΜΟΣ ΤΟΥ ΔΙΟΝΥΣΙΟΥ	ΠΑΤΡΑ	ΤΣΑΠΕΣ ΛΑΣΤ ΚΑΙ ΕΡΠ, ΦΟΡΤΗΓΟ, JCB		6978998785
34	ΠΑΠΑΔΟΠΟΥΛΟΣ ΝΙΚΟΛΑΟΣ ΤΟΥ ΧΡΗΣΤΟΥ	ΚΑΤΩ ΑΧΑΙΑ	ΓΚΡΕΙΝΤΕΡ, ΦΟΡΤΩΤΗΣ, ΤΣΑΠΑ ΦΟΡΤΗΓΟ	2693022369/6972434172	
35	ΑΘΑΝΑΣΙΟΣ ΤΟΥ ΑΝΑΣΤΑΣΙΟΥ	ΚΛΕΙΤΟΡΙΑ	ΦΟΡΤΩΤΕΣ, ΤΣΑΠΕΣ ΚΑΙ ΕΡΠΥΣΤΡΙΑ		6972201849
36	ΒΛΑΧΟΣ ΑΝΤΩΝΙΟΣ ΤΟΥ ΝΙΚΟΛΑΟΥ	ΑΡΛΑ	ΤΣΑΠΑ, ΦΟΡΤΩΤΗΣ ΚΑΙ ΕΡΠΥΣΤΡΙΑ, ΦΟΡΤΗΓΟ		6984908558
37	ΜΑΥΡΟΓΙΑΝΝΗΣ ΙΩΑΝΝΗΣ ΤΟΥ ΘΕΟΔΩΡΟΥ	111 - ΧΑΛΑΝΔΡΙΤΣΑ	ΦΟΡΤΩΤΗΣ ΛΑΣΤ, ΕΚΣΚΑΦ ΕΡΠΥΣ		6947260935
38	ΣΤΡΕΜΜΕΝΟΥ ΑΝΘΟΥΛΑ ΤΟΥ ΓΕΩΡΓΙΟΥ	ΔΡΕΠΑΝΟ	ΤΣΑΠΑ, JCB	6985923527, 6985813557	
39	ΜΠΕΚΙΡΗΣ ΓΕΩΡΓΙΟΣ ΤΟΥ ΝΙΚΟΛΑΟΥ	ΛΑΚΚΟΠΕΤΡΑ	ΦΟΡΤΩΤΕΣ ΤΣΑΠΕΣ ΦΟΡΤΗΓΑ	6932623261, 6937006588	
40	ΠΑΠΑΡΡΗΓΟΠΟΥΛΟΣ ΙΩΑΝΝΗΣ ΤΟΥ ΝΙΚΟΛΑΟΥ	ΖΑΒΛΑΝΙ	ΦΟΡΤΩΤΗΣ, ΦΟΡΤΗΓΑ		6907317182
41	ΠΑΠΑΡΡΗΓΟΠΟΥΛΟΣ ΔΗΜΗΤΡΙΟΣ ΤΟΥ ΝΙΚΟΛΑΟΥ	ΠΛΑΤΑΝΙ	ΤΣΑΠΕΣ, JCB, ΦΟΡΤΗΓΟ		6972714049
42	ΛΕΖΗΣ ΒΑΣΙΛΕΙΟΣ ΤΟΥ ΘΕΟΔΩΡΟΥ	ΛΑΠΠΑ ΔΥΤ. ΑΧΑΙΑ	ΤΣΑΠΕΣ, ΦΟΡΤΩΤΕΣ, ΦΟΡΤΗΓΑ, ΚΑΛΑΘΙΑ, JCB,	6936146900, 6980942090	
43	ΒΛΑΧΟΣ ΘΕΟΔΩΡΟΣ ΤΟΥ ΔΗΜΗΤΡΙΟΥ	ΑΚΡΑΤ ΑΙΓΙΑΛΕΙΑΣ	ΦΟΡΤΩΤΕΣ, ΕΣΚΑΦΕΑΣ, ΦΟΡΤΗΓΑ,		6945592789
44	ΠΑΝΑΓΟΠΟΥΛΟΥ ΒΛΑΧΟΥΛΑ ΤΟΥ ΓΕΩΡΓΙΟΥ	ΚΑΜΙΝΙΑ Δ. ΠΑΤΡΕΩΝ	ΦΟΡΤΗΓΑ, ΤΣΑΠΕΣ ΦΟΡΤΩΤΕΣ		2,61067E+19

45	ΓΙΑΝΝΟΠΟΥΛΟΣ ΙΩΑΝΝΗΣ ΤΟΥ ΝΙΚΟΛΑΟΥ	ΜΙΤΟΠΟΛΗ ΑΧΑΪΑΣ	ΦΟΡΤΩΤΕΣ ΕΣΚΑΦΕΙΣ ΦΟΡΤΗΓΑ	6974427211
46	ΖΩΤΟΣ ΚΩΝ/ΝΟΣ ΤΟΥ ΒΑΣΙΛΕΙΟΥ	ΠΑΤΡΑ	ΤΣΑΠΕΣ ΦΟΡΤΩΤΕΣ ΦΟΡΤΗΓΑ	6944616042
47	ΖΥΓΟΥΡΑΣ ΚΩΝΣΤΑΝΤΙΝΟΣ ΤΟΥ ΦΩΚΙΩΝΑ	ΓΟΥΜΕΝΙΣΑ ΚΑΛΑΒΡΥΤΩΝ	ΤΡΑΚΤΕΡ με μαχαίρι και τηλεσκοπικό καταστροφέα	6944831899 / 6984335636
48	ΜΕΡΜΗΓΚΑΣ ΠΑΝΑΓΙΩΤΗΣ	ΚΑΛΑΒΡΥΤΑ	ΕΣΚΑΦΕΑΣ ΦΟΡΤΩΤΗΣ ΑΛΑΤΙΕΡΑ ΧΟΡΤΟΚΟΠΤΙΚΟ ΠΟΩΘΗΤΗΣ	6972275846
49	ΠΑΥΛΟΠΟΥΛΟΣ ΑΝΔΡΕΑΣ	ΑΝΩ ΛΟΥΣΟΙ ΚΑΛΑΒΡΥΤΩΝ	ΤΡΑΚΤΕΡ ΜΕ ΑΛΑΤΙΕΡΑ ΚΑΙ ΜΑΧΑΙΡΙ ΛΑΣΤΙΧΟΦΟΡΟΣ ΦΟΡΤΩΤΗΣ , ΛΑΣΤΙΧΟΦΟΡΑ ΤΣΑΠΑ ,ΦΟΡΤΗΓΟ	6948747948
50	ΣΠΥΡΟΠΟΥΛΟΣ ΑΝΤΩΝΙΟΣ	ΠΑΤΡΑ	DRONE	6947564846
51	ΙΩΑΝΝΗΣ ΚΑΙ ΚΩΝΣΤΑΝΤΙΝΟΣ	ΧΑΛΑΝΔΡΙΤΣΑ	ΦΟΡΤΩΤΕΣ ΕΣΚΑΦΕΙΣ ΦΟΡΤΗΓΑ ΟΔΟΣΤΡΩΤΗΡΑΣ	6974890527 (ΙΩΑΝΝΗΣ)
52	ΠΑΠΑΛΕΞΟΠΟΥΛΟΣ Ο.Ε. ΠΑΠΑΛΕΞΟΠΟΥΛΟΣ ΧΡΗΣΤΟΣ	ΧΑΛΑΝΔΡΙΤΣΑ	ΦΟΡΤΩΤΕΣ ΕΣΚΑΦΕΙΣ ΦΟΡΤΗΓΑ	6974890526
53	ΑΝΑΓΝΩΣΤΟΠΟΥΛΟΣ ΠΑΝΑΓΙΩΤΗΣ	ΑΚΡΑΤΑ ΑΙΓΙΑΛΕΙΑΣ	ΦΟΡΤΩΤΕΣ ΕΣΚΑΦΕΙΣ ΦΟΡΤΗΓΑ	6945237711 / 2696034528
54	ΠΑΠΑΛΑΜΠΡΟΥ ΚΩΝΣΤΑΝΤΙΝΟΣ	ΖΗΡΙΑ ΑΙΓΙΑΛΕΙΑΣ	ΦΟΡΤΩΤΕΣ ΕΣΚΑΦΕΙΣ ΦΟΡΤΗΓΑ, ΣΦΥΡΑ, ΚΑΤΑΣΤΡΟΦΕΑΣ	6973003085

ΧΩΡΟΙ ΣΥΝΑΘΡΟΙΣΗΣ ΠΟΛΙΤΩΝ

ΧΩΡΟΙ ΣΥΓΚΕΝΤΡΩΣΗΣ ΚΑΤΟΙΚΩΝΣΤΙΣ ΟΠΟΙΕΣ ΘΑ ΠΡΕΠΕΙ ΝΑ ΜΕΤΑΒΟΥΝ ΜΕ ΤΑ ΠΟΔΙΑ
ΓΙΑ ΝΑ ΓΙΝΕΙ ΟΡΓΑΝΩΜΕΝΗ ΑΠΟΜΑΚΡΥΝΣΗ ΑΥΤΩΝ

Ι. Δήμος Πατρέων

Α/Α	ΤΟΠΙΚΑ ΔΙΑΜΕΡΙΣΜΑΤΑ	ΧΩΡΟΙ ΣΥΓΚΕΝΤΡΩΣΗΣ ΚΑΤΟΙΚΩΝ ΣΕ ΠΕΡΙΠΤΩΣΗ ΠΥΡΚΑΓΙΑΣ
ΑΡΚΤΙΚΟ ΔΙΑΜΕΡΙΣΜΑ		
1.	ΜΠΑΛΛΑ	ΚΕΝΤΡΙΚΗ ΠΛΑΤΕΙΑ
2.	ΒΟΥΝΤΕΝΗ	ΕΚΚΛΗΣΙΑ ΑΓ. ΔΗΜΗΤΡΙΟΥ
3.	ΑΝΩ ΣΥΧΑΙΝΑ	ΝΕΑ ΚΕΝΤΡΙΚΗ ΠΛΑΤΕΙΑ
4.	ΚΑΤΩ ΣΥΧΑΙΝΑ	ΠΛΑΤΕΙΑ ΑΜΠΕΛΟΚΗΠΩΝ
5.	ΒΕΛΒΙΤΣΙ	ΠΛΑΤΕΙΑ ΧΑΡΑΔΡΟΥ
6.	ΛΙΑΠΕΙΚΑ	ΠΑΡΚΙΝ ΑΡΧΑΙΟΛΟΓΙΚΟΥ ΧΩΡΟΥ
7.	ΑΝΩ ΠΡΟΑΣΤΕΙΟ	ΠΑΡΚΙΝ ΤΟΦΑΛΟΣ
8.	ΣΥΝΟΙΚΙΑ ΝΕΑΠΟΛΗΣ	ΠΛΑΙ ΠΕΡΙΜΕΤΡΙΚΗΣ
9.	ΠΑΡΑΛΙΑ ΠΡΟΑΣΤΕΙΟΥ ΠΑΤΡΩΝ	ΠΛΑΤΕΙΑ ΖΩΟΔΟΧΟΥ ΠΗΓΗΣ
10.	ΚΑΣΤΕΛΟΚΑΜΠΟΣ	ΠΑΡΑΛΙΑ
11.	ΔΡΟΣΙΑ-ΑΝΩ ΚΑΣΤΕΛΟΚΑΜΠΟΣ	ΓΡΑΦΕΙΑ ΣΥΛΛΟΓΟΥ
12.	ΚΟΤΡΩΝΙ	ΠΛΑΤΕΙΑ ΕΛΛΗΝΩΝ ΛΟΓΟΤΕΧΝΩΝ
13.	ΑΝΘΟΥΠΟΛΗ	ΚΕΝΤΡΙΚΗ ΠΛΑΤΕΙΑ
ΝΟΤΙΟ ΔΙΑΜΕΡΙΣΜΑ		
1.		ΠΛΑΤΕΙΑ ΠΑΠΑΝΔΡΕΟΥ
2.		ΠΛΑΤΕΙΑ ΕΡΓΑΤΙΚΩΝ ΚΑΤΟΙΚΙΩΝ ΤΑΡΑΜΠΟΥΡΑ
3.		ΠΑΡΚΙΝΓΚ ΣΦΑΓΕΙΩΝ «ΠΟΛΙΤΕΙΑ»
4.		ΠΛΑΤΕΙΑ ΕΡΓΑΤΙΚΩΝ ΚΑΤΟΙΚΙΩΝ ΠΑΤΡΑ 8
5.		ΠΛΑΤΕΙΑ ΚΡΥΑ ΙΤΕΩΝ - ΜΑΡΚΙΑΝΟΥ
6.		ΠΛΑΤΕΙΑ ΕΡΓΑΤΙΚΩΝ ΚΑΤΟΙΚΙΩΝ ΑΝΘΕΙΑΣ
ΑΝΑΤΟΛΙΚΟ ΔΙΑΜΕΡΙΣΜΑ		
1.	ΠΕΡΙΟΧΗ ΓΗΡΟΚΟΜΕΙΟΥ	ΠΛΑΤΕΙΑ ΓΗΡΟΚΟΜΕΙΟΥ
2.	ΑΡΟΗ	4 ^ο ΓΕΝΙΚΟ ΛΥΚΕΙΟ ΑΡΟΗΣ 11
ΚΕΝΤΡΙΚΟ ΔΙΑΜΕΡΙΣΜΑ		
1.	ΚΕΝΤΡΟ ΠΑΤΡΑΣ	ΠΛΑΤΕΙΑ ΓΕΩΡΓΙΟΥ Α΄
2.		ΠΛΑΤΕΙΑ ΟΛΓΑΣ
3.		ΠΛΑΤΕΙΑ ΠΑΠΑΝΔΡΕΟΥ
4.		ΠΛΑΤΕΙΑ ΒΛΑΤΕΡΟΥ
5.		ΓΗΠΕΔΟ ΠΑΝΑΧΑΪΚΗΣ
6.		ΠΑΜΠΕΛΟΠΟΝΝΗΣΙΑΚΟ ΕΘΝΙΚΟ ΣΤΑΔΙΟ ΠΑΤΡΩΝ
7.		ΠΛΑΤΕΙΑ 3 ΣΥΜΜΑΧΩΝ
8.		Ι.Ν. ΑΓ. ΑΝΔΡΕΑ

9.		ΠΛΑΤΕΙΑ ΕΛΕΥΘΕΡΙΑΣ
10.		ΠΛΑΤΕΙΑ ΥΨΗΛΩΝ ΑΛΩΝΙΩΝ
11.		ΠΑΡΚΟ ΑΓ. ΑΛΕΞΙΟΥ
12.		ΔΗΜΟΤΙΚΟ PARKING ΟΔΟΥ ΠΑΠΑΦΛΕΣΣΑ & ΑΚΤΗ ΔΥΜΑΙΩΝ
13.		ΔΗΜΟΤΙΚΟ PARKING ΟΔΟΥ ΗΡΩΩΝ ΠΟΛΥΤΕΧΝΕΙΟΥ
14.		ΔΗΜΟΤΙΚΟ PARKING ΟΔΟΥ ΠΑΤΡΩΝ ΚΛΑΟΥΣ
15.		ΠΕΡΙΟΧΗ ΔΕΞΑΜΕΝΗΣ - ΠΑΠΑΔΙΑΜΑΝΤΟΠΟΥΛΟΥ
16.		ΠΛΑΤΕΙΑ ΠΥΡΟΣΒΕΣΤΕΙΟΥ
ΔΗΜΟΤΙΚΗ ΚΟΙΝΟΤΗΤΑ ΑΓ. ΒΑΣΙΛΕΙΟΥ		
1.	ΚΟΙΝΟΤΗΤΑ ΑΓ. ΒΑΣΙΛΕΙΟΥ	ΓΗΠΕΔΟ ΔΗΜΟΤΙΚΗΣ ΚΟΙΝΟΤΗΤΑΣ
2.		ΚΕΝΤΡΙΚΗ ΠΛΑΤΕΙΑ ΑΓ. ΒΑΣΙΛΕΙΟΥ
3.		ΠΡΟΑΥΛΙΟ ΕΚΚΛΗΣΙΑΣ
4.		ΠΑΡΑΛΙΑ ΠΑΠΑΝΙΚΟΛΑΟΥ
5.		ΟΛΑ ΤΑ ΣΗΜΕΙΑ ΤΗΣ ΠΑΡΑΛΙΑΣ
ΔΗΜΟΤΙΚΗ ΚΟΙΝΟΤΗΤΑ ΒΡΑΧΝΕΙΚΩΝ		
1.	ΒΡΑΧΝΕΙΚΑ	ΠΛΑΤΕΙΑ - Ι.Ν. επί της οδού ΜΑΡΑΓΚΟΠΟΥΛΟΥ & ΒΑΣΙΛΟΓΑΜΒΡΟΥ
2.		ΟΛΑ ΤΑ ΣΗΜΕΙΑ ΤΗΣ ΠΑΡΑΛΙΑΣ
ΔΗΜΟΤΙΚΗ ΚΟΙΝΟΤΗΤΑ ΜΙΝΤΙΛΟΓΛΙΟΥ		
1.		ΠΡΟΑΥΛΙΟ ΧΩΡΟΣ ΕΠΙ ΤΗΣ 25 ΜΑΡΤΙΟΥ ΕΛΑΙΟΥΡΓΙΚΟΣ ΣΥΝΕΤΑΙΡΙΣΜΟΣ
2.		ΔΗΜΟΤΙΚΟ ΣΧΟΛΕΙΟ ΕΠΙ ΑΓ. ΚΩΝ/ΝΟΥ
3.		Ι.Ν. ΑΓΙΑΣ ΠΑΡΑΣΚΕΥΗΣ
ΔΗΜΟΤΙΚΗ ΚΟΙΝΟΤΗΤΑ ΟΒΡΥΑΣ		
1.	ΚΟΙΝΟΤΗΤΑ ΟΒΡΥΑΣ	ΚΕΝΤΡΙΚΗ ΠΛΑΤΕΙΑ ΟΒΡΥΑΣ «Γ.ΠΑΠΑΝΔΡΕΟΥ» ΟΔΟΣ ΔΗΜΟΚΡΑΤΙΑΣ
ΔΗΜΟΤΙΚΗ ΚΟΙΝΟΤΗΤΑ ΠΑΡΑΛΙΑΣ		
1.	ΠΑΡΑΛΙΑ	Ι.Ν. ΑΓ. ΙΩΑΝΝΗ ΠΡΟΔΡΟΜΟΥ (25 ^{ης} ΜΑΡΤΙΟΥ & ΑΓ. ΙΩΑΝΝΟΥ
2.		Ι.Ν. ΚΟΙΜΗΣΗΣ ΘΕΟΤΟΚΟΥ (ΠΑΤΡΩΝ ΠΥΡΓΟΥ 50)
3.		ΚΕΝΤΡΙΚΗ ΠΛΑΤΕΙΑ ΕΡΓΑΤΙΚΩΝ ΚΑΤΟΙΚΙΩΝ (ΟΔΟΣ ΑΝΑΓΝΩΣΤΟΠΟΥΛΟΥ)
4.		ΠΛΑΤΕΙΑ ΔΗΜΟΚΡΑΤΙΑΣ (ΠΑΤΡΩΝ ΠΥΡΓΟΥ & 25 ^{ης} ΜΑΡΤΙΟΥ - ΕΥΑ)
ΔΗΜΟΤΙΚΗ ΚΟΙΝΟΤΗΤΑ ΡΙΟΥ		
1.	ΡΙΟ	ΓΗΠΕΔΟ ΡΙΟΥ
2.		ΑΝΑΤΟΛΙΚΗ ΠΡΟΒΛΗΤΑ
3.		ΔΥΤΙΚΗ ΠΡΟΒΛΗΤΑ
4.		ΠΑΡΑΛΙΑ ΚΑΣΤΕΛΛΟΚΑΜΠΟΥ
5.		PARKING ΞΕΝΟΔΟΧΕΙΟΥ ΠΟΡΤΟ ΡΙΟ
6.		ΟΛΑ ΤΑ ΣΗΜΕΙΑ ΤΗΣ ΠΑΡΑΛΙΑΣ

ΔΗΜΟΤΙΚΗ ΚΟΙΝΟΤΗΤΑ ΣΑΡΑΒΑΛΙΟΥ		
1.	ΣΑΡΑΒΑΛΙ	ΚΕΝΤΡΙΚΗ ΠΛΑΤΕΙΑ ΣΑΡΑΒΑΛΙΟΥ (ΣΤΟ ΜΕΓΑΛΟ ΠΛΑΤΑΝΟ ΣΤΗΝ ΕΚΚΛΗΣΙΑ)
		ΔΗΜΟΤΙΚΟ ΣΧΟΛΕΙΟ ΣΑΡΑΒΑΛΙΟΥ
		ΔΗΜΟΤΙΚΟ ΓΗΠΕΔΟ «ΚΩΣΤΑΣ ΖΑΡΑΣ» ΠΕΡΙΜΕΤΡΙΚΗ
2.	ΔΕΜΕΝΙΚΑ	ΜΠΡΟΣΤΑ ΑΠΟ ΤΗΝ ΕΚΚΛΗΣΙΑ ΤΩΝ ΑΓ. ΘΕΟΔΩΡΩΝ – ΕΙΡΗΝΗΣ & ΦΙΛΙΑΣ
3.	ΑΓ. ΣΤΕΦΑΝΟΣ	ΜΠΡΟΣΤΑ ΑΠΟ ΤΗΝ ΕΚΚΛΗΣΙΑ ΤΟΥ ΑΓ. ΡΑΦΑΗΛ
4.	ΚΕΦΑΛΟΒΡΥΣΟ	ΠΛΑΤΕΙΑ Ι.Ν. ΑΓ. ΚΩΝΣΤΑΝΤΙΝΟΥ
ΤΟΠΙΚΗ ΚΟΙΝΟΤΗΤΑ ΑΚΤΑΙΟΥ		
1.	ΑΝΩ ΚΑΣΤΡΙΤΣΙ	ΚΕΝΤΡΙΚΗ ΠΛΑΤΕΙΑ ΕΠΙ ΤΗΣ ΟΔΟΥ ΕΓΝΑΤΙΑΣ
2.		ΟΛΑ ΤΑ ΣΗΜΕΙΑ ΤΗΣ ΠΑΡΑΛΙΑΣ
ΤΟΠΙΚΗ ΚΟΙΝΟΤΗΤΑ ΑΝΩ ΚΑΣΤΡΙΣΤΙΟΥ		
1.	ΑΝΩ ΚΑΣΤΡΙΤΣΙ	ΚΕΝΤΡΙΚΗ ΠΛΑΤΕΙΑ «ΑΓΙΟΙ ΣΑΡΑΝΤΑ»
ΤΟΠΙΚΗ ΚΟΙΝΟΤΗΤΑ ΑΡΑΧΩΒΙΤΙΚΩΝ		
1.	ΑΡΑΧΩΒΙΤΙΚΑ	Ι.Ν. ΑΓΙΟΥ ΑΝΔΡΕΑ
2.		ΑΛΙΕΥΤΙΚΟ ΚΑΤΑΦΥΓΙΟ ΑΡΑΧΩΒΙΤΙΚΩΝ
3.		ΟΛΑ ΤΑ ΣΗΜΕΙΑ ΤΗΣ ΠΑΡΑΛΙΑΣ
ΤΟΠΙΚΗ ΚΟΙΝΟΤΗΤΑ ΑΡΓΥΡΑΣ		
1.	ΠΙΤΙΤΣΑ	Ι.Ν. ΑΓΙΟΥ ΑΝΔΡΕΑ
ΤΟΠΙΚΗ ΚΟΙΝΟΤΗΤΑ ΔΡΕΠΑΝΟΥ		
1.	ΔΡΕΠΑΝΟ	ΓΗΠΕΔΟ ΔΡΕΠΑΝΟΥ
ΤΟΠΙΚΗ ΚΟΙΝΟΤΗΤΑ ΕΛΙΚΙΣΤΡΑΣ		
1.	ΡΩΜΑΝΟΥ	ΠΑΛΙΟ ΔΗΜΟΤΙΚΟ ΣΧΟΛΕΙΟ ΡΩΜΑΝΟΥ & ΠΡΟΑΥΛΙΟ ΕΚΚΛΗΣΙΑΣ ΡΩΜΑΝΟΥ ΠΕΤΡΟΥ & ΠΑΥΛΟΥ
2.	ΕΛΙΚΙΣΤΡΑ	ΚΕΝΤΡΙΚΗ ΠΛΑΤΕΙΑ & ΓΗΠΕΔΟ ΕΛΙΚΙΣΤΡΑΣ
3.	ΚΑΡΥΑ	ΕΚΚΛΗΣΙΑ ΑΓ. ΤΡΙΑΔΑΣ
4.	ΡΥΑΚΙ	ΚΕΝΤΡΙΚΟΣ ΔΡΟΜΟΣ ΤΟΥ ΟΙΚΙΣΜΟΥ ΜΕ ΔΙΑΣΤΑΥΡΩΣΗ (ΠΛΗΣΙΟΝ ΕΡΓΟΣΤΑΣΙΟΥ ΚΩΝ/ΝΟΥ ΚΑΤΡΙΒΕΣΗ)
5.	ΠΟΥΡΝΑΡΟΚΑΣΤΡΟ	ΚΕΝΤΡΙΚΗ ΠΛΑΤΕΙΑ (ΣΤΑΥΡΟΠΙΟ)
ΤΟΠΙΚΗ ΚΟΙΝΟΤΗΤΑ ΘΕΑΣ		
1.	ΟΙΚΙΣΜΟΣ ΘΕΑΣ	ΚΕΝΤΡΙΚΗ ΠΛΑΤΕΙΑ
2.	ΟΙΚΙΣΜΟΣ ΠΑΥΛΟΚΑΣΤΡΟ	Ι.Ν. ΑΓ. ΓΕΩΡΓΙΟΥ
3.	ΟΙΚΙΣΜΟΣ ΛΥΓΙΕΣ - ΒΟΛΑ	Ι.Ν. ΑΓ. ΔΗΜΗΤΡΙΟΥ
ΤΟΠΙΚΗ ΚΟΙΝΟΤΗΤΑ ΘΕΡΙΑΝΟΥ		
1.	ΘΕΡΙΑΝΟ	ΠΛΑΤΕΙΑ ΠΡΟΦΗΤΗ ΗΛΙΑ
		ΠΛΑΤΕΙΑ ΠΑΙΔΙΚΗΣ ΧΑΡΑΣ
2.	ΣΥΝΟΙΚΙΣΜΟΣ ΚΑΝΕΛΛΑΙΚΑ	ΧΩΡΟΣ ΜΠΡΟΣΤΑ ΑΠΟ COFFEBRANDS
3.	ΣΥΝΟΙΚΙΣΜΟΣ ΚΟΚΚΟΤΑΪΙΚΑ	ΠΡΟΑΥΛΙΟ ΑΓ. ΣΤΕΦΑΝΟΥ

ΤΟΠΙΚΗ ΚΟΙΝΟΤΗΤΑ ΚΑΛΛΙΘΕΑΣ		
1.	ΚΑΤΩ ΚΑΛΛΙΘΕΑ	Η ΚΕΝΤΡΙΚΗ ΠΛΑΤΕΙΑ ΠΛΗΣΙΟΝ Ι.Ν.ΑΓ. ΤΡΙΑΔΟΣ & ΣΤΟ ΤΕΡΜΑ ΤΟΥ ΑΣΤΙΚΟΥ ΛΕΩΦΟΡΕΙΟΥ
2.	ΑΝΩ ΚΑΛΛΙΘΕΑ	ΧΩΡΟΣ ΔΙΠΛΑ ΑΠΟ ΤΟ ΥΠΟ ΑΝΕΓΕΡΣΗ ΔΗΜΟΤΙΚΟΥ ΚΤΙΡΙΟΥ (ΓΡΑΦΕΙΟ)
ΤΟΠΙΚΗ ΚΟΙΝΟΤΗΤΑ ΚΑΤΩ ΚΑΣΤΡΙΣΤΙΟΥ		
1.	ΚΑΝΩ ΚΑΣΤΡΙΤΣΙ	ΠΡΟΑΥΛΙΟ ΤΗΣ ΕΚΚΛΗΣΙΑΣ ΤΗΣ ΥΠΑΠΑΝΤΗΣ
2.		ΓΗΠΕΔΟ Κ. ΚΑΣΤΡΙΣΤΙΟΥ
3.		ΚΟΙΝΟΤΙΚΟ ΓΡΑΦΕΙΟ
4.		ΓΗΠΕΔΟ ΠΑΝΕΠΙΣΤΗΜΙΟΥ
ΤΟΠΙΚΗ ΚΟΙΝΟΤΗΤΑ ΚΡΗΝΗΣ		
1.	ΚΡΗΝΗ	ΠΡΟΑΥΛΙΟ ΕΚΚΛΗΣΙΑΣ ΑΓ. ΑΘΑΝΑΣΙΟΥ
2.		ΚΕΝΤΡΙΚΗ ΠΛΑΤΕΙΑ
3.		ΠΡΟΑΥΛΙΟ ΔΗΜΟΤΙΚΟΥ ΣΧΟΛΕΙΟΥ ΚΡΗΝΗΣ
ΤΟΠΙΚΗ ΚΟΙΝΟΤΗΤΑ ΜΟΝΟΔΕΝΔΡΙΟΥ		
1.	ΜΟΝΟΔΕΝΔΡΙ	ΟΛΑ ΤΑ ΣΗΜΕΙΑ ΤΗΣ ΠΑΡΑΛΙΑΣ
ΤΟΠΙΚΗ ΚΟΙΝΟΤΗΤΑ ΠΕΤΡΩΤΟΥ		
1.	ΟΙΚΙΣΜΟΣ ΜΑΥΡΟΜΑΝΔΗΛΑΣ	ΠΡΟΑΥΛΙΟΣ ΧΩΡΟΣ ΝΗΠΙΑΓΩΓΕΙΟΥ ΜΑΥΡΟΜΑΝΔΗΛΑΣ
2.	ΟΙΚΙΣΜΟΣ ΑΓ. ΠΑΡΑΣΚΕΥΗΣ (ΤΟΠΟΛΟΒΑ)	ΠΛΑΤΕΙΑ ΤΟΥ ΟΙΚΙΣΜΟΥ ΑΓ. ΠΑΡΑΣΚΕΥΗΣ (ΤΟΠΟΛΟΒΑ)
3.	ΟΙΚΙΣΜΟΣ ΠΕΤΡΩΤΟΥ (ΒΑΛΑΤΟΥΝΑΣ)	ΠΡΟΑΥΛΙΟΣ ΧΩΡΟΣ ΤΗΣ ΕΚΚΛΗΣΙΑΣ ΤΟΥ Ι.Ν. ΑΓ. ΑΠΟΣΤΟΛΩΝ
ΤΟΠΙΚΗ ΚΟΙΝΟΤΗΤΑ ΠΙΤΙΤΣΑΣ		
1.	ΠΙΤΙΤΣΑ	ΔΗΜΟΤΙΚΟ ΣΧΟΛΕΙΟ ΠΙΤΙΤΣΑΣ
2.		ΚΕΝΤΡΙΚΗ ΠΛΑΤΕΙΑ ΤΟΥ ΧΩΡΙΟΥ
ΤΟΠΙΚΗ ΚΟΙΝΟΤΗΤΑ ΠΛΑΤΑΝΙΟΥ		
1.	ΠΛΑΤΑΝΟΥ	Ι.Ν. ΑΓΙΑΣ ΠΑΡΑΣΚΕΥΗΣ
2.		ΣΥΜΒΟΛΗ ΤΩΝ ΑΓ. ΠΑΡΑΣΚΕΥΗΣ & ΑΓ. ΝΙΚΟΛΑΟΥ (ΠΛΗΣΙΟΝ ΓΕΦΥΡΑΣ ΣΤΗ ΘΕΣΗ ΜΠΡΑΝΗ)
ΤΟΠΙΚΗ ΚΟΙΝΟΤΗΤΑ ΡΟΙΤΙΚΩΝ		
1.	ΡΟΙΤΙΚΑ	ΓΗΠΕΔΟ ΜΠΑΣΚΕΤ ΡΟΙΤΙΚΩΝ
2.		ΟΛΑ ΤΑ ΣΗΜΕΙΑ ΤΗΣ ΠΑΡΑΛΙΑΣ
ΤΟΠΙΚΗ ΚΟΙΝΟΤΗΤΑ ΣΕΛΛΩΝ		
1.	ΣΕΛΛΑ	Ι.Ν. ΑΓ. ΝΙΚΟΛΑΟΥ
ΤΟΠΙΚΗ ΚΟΙΝΟΤΗΤΑ ΣΟΥΛΙ		
1.	ΝΕΟ ΣΟΥΛΙ	ΠΡΟΑΥΛΙΟΣ ΧΩΡΟΣ ΔΗΜΟΤΙΚΟΥ ΣΧΟΛΕΙΟΥ
2.	ΟΙΚΙΣΜΟΣ ΚΕΦΑΛΟΒΡΥΣΟ	ΠΛΑΤΕΙΑ ΟΙΚΙΣΜΟΥ
3.	ΟΙΚΙΣΜΟΣ ΠΑΝΑΓΙΑΣ	ΠΛΑΤΕΙΑ ΟΙΚΙΣΜΟΥ
4.	ΟΙΚΙΣΜΟΣ ΑΓ. ΙΩΑΝΝΗ	ΠΛΑΤΕΙΑ ΕΚΚΛΗΣΙΑΣ ΑΓ. ΙΩΑΝΝΗ
5.	ΟΙΚΙΣΜΟΣ ΜΙΝΤΖΕΙΚΑ	ΚΑΦΕΝΕΙΟ ΜΙΝΤΖΑ
ΤΟΠΙΚΗ ΚΟΙΝΟΤΗΤΑ ΨΑΘΟΠΥΡΓΟΥ		

1.	ΨΑΘΟΠΥΡΓΟΣ	ΟΛΑ ΤΑ ΣΗΜΕΙΑ ΤΗΣ ΠΑΡΑΛΙΑΣ
2.		ΑΛΙΕΥΤΙΚΟ ΚΑΤΑΦΥΓΙΟ ΨΑΘΟΠΥΡΓΟΥ
3.	ΡΟΔΙΝΗ	ΟΛΑ ΤΑ ΣΗΜΕΙΑ ΤΗΣ ΠΑΡΑΛΙΑΣ
ΤΟΠΙΚΗ ΚΟΙΝΟΤΗΤΑ ΜΟΙΡΑ		
1.	ΛΑΤΣΕΙΚΑ	ΘΕΣΗ ΡΑΧΗ ΑΓΓΕΛΟΠΟΥΛΟΥ
2.	ΓΚΟΤΣΕΙΚΑ	ΕΚΚΛΗΣΙΑ ΑΓ.ΓΙΑΝΝΗΣ
3.	ΑΝΩ ΜΟΙΡΑ	ΕΚΚΛΗΣΙΑ ΑΓ.ΝΕΚΤΑΡΙΟΣ
4.	ΖΟΥΜΠΑΤΑ	ΘΕΣΗ ΠΗΓΗ
ΤΟΠΙΚΗ ΚΟΙΝΟΤΗΤΑ ΚΑΜΙΝΙΩΝ		
1.	ΚΑΜΙΝΙΑ	Ι.Ν. ΑΓΙΟΣ ΚΟΣΜΑΣ Ο ΑΙΤΩΛΟΣ
ΤΟΠΙΚΗ ΚΟΙΝΟΤΗΤΑ ΤΣΟΥΚΑΛΕΙΚΩΝ		
1.	ΤΣΟΥΚΑΛΕΙΚΑ	Ι.Ν. ΑΓΙΟΥ ΧΑΡΑΛΑΜΠΟΥ
ΤΟΠΙΚΗ ΚΟΙΝΟΤΗΤΑ ΚΡΥΣΤΑΛΛΟΒΡΥΣΗΣ		
1.	ΚΡΥΣΤΑΛΛΟΒΡΥΣΗ	ΠΡΟΑΥΛΙΟΣ ΧΩΡΟΣ Ι. Ν. ΚΟΙΜΗΣΕΩΣ ΤΗΣ ΘΕΟΤΟΚΟΥ ΕΚΚΛΗΣΙΑ

Δήμος Αιγιαλείας

ΔΗΜΟΤΙΚΗ ΚΟΙΝΟΤΗΤΑ ΑΙΓΙΟΥ – ΑΣΤΙΚΟΣ ΙΣΤΟΣ ΠΟΛΕΩΣ ΑΙΓΙΟΥ

Προτείνεται ο χωρισμός της πόλης του Αιγίου σε ζώνες ανάλογα με την τοπογραφία της περιοχής την παλαιότητα των κτιρίων, τη χωροθέτηση των Δημόσιων Υπηρεσιών στον οικιστικό ιστό, των σχολείων, του Νοσοκομείου και των Κέντρων Υγείας όπως φαίνεται στο σχεδιάγραμμα που ακολουθεί και ως εξής:

Ζώνη 1, η οποία περικλείεται από τις οδούς Όθωνος, Ι. Βασιλειάδη, Ρούβαλη. **Χώρος** καταφυγής προτείνεται το Δημοτικό στάδιο Αιγίου επί της οδού Όθωνος

Ζώνη 2, η οποία περικλείεται από τις οδούς Ρούβαλη, Ι. Κουτσοχέρα, Στράβωνος. **Χώρος** καταφυγής προτείνεται το Δημοτικό κλειστό Γυμναστήριο και ο περιβάλλον χώρος αυτού στην θέση «Αμυγδαλιές»

Ζώνη 3, η οποία περικλείεται από τις οδούς, Αναπαύσεως, Στράβωνος. **Χώρος** καταφυγής προτείνεται η πλατεία Δεξαμενής

Ζώνη 4, η οποία περικλείεται από τις οδούς Ι. Βασιλειάδη, Ι. Κουτσοχέρα, Όθωνος, Σολωμού. **Χώροι** καταφυγής προτείνονται η πλατεία Δεξαμενής – Αχαϊκής Συμπολιτείας και η περιοχή «Μπούφαλο»

Ζώνη 5, η οποία περικλείεται από τις οδούς Σολωμού, Μητροπόλεως, Κλεομένους Οικονόμου, Ρήγα Φεραίου. **Χώροι** καταφυγής προτείνονται, ο προαύλειος χώρος Ι.Ν. Παναγίας Φανερωμένης, η πλατεία Αγ. Λαύρας, η πλατεία Υψηλών Αλωνίων, ο προαύλειος χώρος του 2^{ου} Δημοτικού σχολείου Αιγίου επί της οδού Ρωμανιώλη 43

Ζώνη 6, η οποία περικλείεται από τις οδούς Μητροπόλεως, Σολωμού, Ζ. Πηγής, σκάλες Φιλοποίμενος, Ερμού, Μιχαλακοπούλου. **Χώροι** καταφυγής προτείνονται, το πάρκο Υψηλών Αλωνίων, η πλατεία Υψηλών Αλωνίων, ο προαύλειος χώρος του Λαογραφικού Μουσείου Αιγίου επί της οδού Ανδρονοπούλου

Ζώνη 7, η οποία περικλείεται από τις οδούς Κλ. Οικονόμου, Μιχαλακοπούλου, σκάλες Φιλοποίμενος, Ζ. Πηγής, Κανελλοπούλου, Ρήγα Φεραίου. **Χώροι** καταφυγής προτείνονται ο προαύλειος χώρος του παλαιού Νοσοκομείου, επί της οδού Νικ. Πλαστήρα 19 και Κανελλοπούλου, ο προαύλειος χώρος Ι.Ν. Παμεγίστων Ταξιαρχών, ο προαύλειος χώρος του 1^{ου} Δημοτικού σχολείου Αιγίου, επί της οδού Κολοκοτρώνη 2.

Ζώνη 8, η οποία ορίζεται στην περιοχή «Συνοικισμού» της πόλεως του Αιγίου, νότια της οδού Νικ. Πλαστήρα και έως τα όρια αυτής με την οδό Διγελιωτικών. **Χώροι** καταφυγής προτείνονται ο προαύλειος χώρος Ι.Ν. Αγίας Άννης επί της οδού Νικ. Πλαστήρα ο προαύλειος χώρος του 5^{ου} Δημοτικού σχολείου Αιγίου επί της οδού Προποντίδος 2, ο προαύλειος χώρος του 3^{ου} Γυμνασίου Αιγίου επί της οδού Κούταλης και Προποντίδος, η πλατεία Πίνδου

Ζώνη 9, η οποία ορίζεται στην περιοχή «Συνοικισμού» της πόλεως του Αιγίου, βόρεια της οδού Νικ. Πλαστήρα και έως την συμβολή αυτής με την οδό Διγελιωτικών. **Χώροι** καταφυγής προτείνονται ο προαύλειος χώρος του 1^{ου} ΕΠΑλ Αιγίου επί της οδού Ξηρολιθίων, η πλατεία Πυθαγόρα, ο προαύλειος χώρος των Εργατικών κατοικιών Αγ. Αποστόλων

Για τις **ΛΟΙΠΕΣ ΤΟΠΙΚΕΣ ΚΑΙ ΔΗΜΟΤΙΚΕΣ ΚΟΙΝΟΤΗΤΕΣ** λόγω του συνήθους τύπου δόμησης αυτών (ομόκεντρος δόμηση) προτείνονται ανά φυσική καταστροφή, σύμφωνα με τα μνημόνια ενεργειών του ΔΗΜΟΥ ΑΙΓΙΑΛΕΙΑΣ ως χώροι συγκέντρωσης πολιτών, οι ακάλυπτοι χώροι των κεντρικών πλατειών, των προαύλειων χώρων των Ιερών ναών ή των προαύλειων χώρων των σχολείων της κάθε Τοπικής Κοινότητας όπου εξασφαλίζεται η πρόσβαση σε αυτούς του χώρους από σχεδόν το σύνολο των

κατοίκων της κοινότητας και συνήθως από διαφορετικές κατευθύνσεις.



Ζώνες Αστικού Ιστού Πόλης Αιγίου

ΧΩΡΟΙ ΥΠΟΔΟΧΗΣ ΠΛΗΓΕΝΤΩΝ

I. Δήμος Πατρέων

1 ΓΗΠΕΔΟ ΡΟΪΤΙΚΩΝ	
ΘΕΣΗ	ΡΟΪΤΙΚΑ
ΙΔΙΟΚΤΗΤΗΣ	ΔΗΜΟΣ
ΧΡΗΣΗ ΤΟΥ ΧΩΡΟΥ ΠΡΟΣΕΙΣΜΙΚΑ	ΓΗΠΕΔΟ
ΜΕΙΚΤΗ ΣΥΝΟΛΙΚΗ ΕΠΙΦΑΝΕΙΑ	2-2,500 Τ.Μ
ΧΡΗΣΗ ΧΩΡΟΥ ΜΕΤΑΣΕΙΣΜΙΚΑ	ΥΠΟΔΟΧΗ-ΔΙΑΒΙΩΣΗ ΠΛΗΓΕΝΤΩΝ
ΠΡΟΣΒΑΣΗ	ΑΓ.ΜΑΡΙΝΑΣ ΚΑΙ ΜΕΡΚΟΥΡΗ
ΔΥΝΑΜΙΚΟΤΗΤΑ ΣΕ ΚΑΤΑΛΥΜΑΤΑ 4 ΑΤ	50
ΔΙΚΤΥΟ ΥΔΡΕΥΣΗΣ	ΝΑΙ
ΔΙΚΤΥΟ ΑΠΟΧΕΤΕΥΣΗΣ	ΟΧΙ (ΜΟΝΟ ΒΟΘΡΟΣ)
ΔΙΚΤΥΟ ΗΛΕΚΤΡΟΔΟΤΗΣΗΣ	ΝΑΙ
ΔΙΚΤΥΟ ΕΠΙΚΟΙΝΩΝΙΩΝ	ΝΑΙ
ΚΟΙΝΟΧΡΗΣΤΟΙ ΧΩΡΟΙ ΥΓΙΕΙΝΗΣ	ΑΠΟΔΥΤΗΡΙΑ -ΤΟΥΑΛΕΤΕΣ
ΧΩΡΟΙ ΑΠΟΘΗΚΕΥΣΗΣ ΑΛΛΕΣ ΧΡΗΣΕΙΣ	ΝΑΙ
ΠΑΡΑΤΗΡΗΣΕΙΣ ΙΔΙΑ ΠΕΡΙΟΧΗ ΠΡΟΤΕΙΝΟΜΕΝΑ ΟΙΚΟΠΕΔΟ ΑΘΛΗΤΙΚΟΥ ΚΕΝΤΡΟΥ ΕΚΤΑΣΗΣ 23 ΣΤΡΕΜΜΑΤΩΝ ΠΑΙΔΙΚΗ ΚΑΤΑΣΚΗΝΩΣΗ ΕΚΤΑΣΗΣ 2-3 ΣΤΡΕΜ ΣΤΗΝ ΠΑΡΑΛΙΑ ΧΩΡΟΣ ΕΞΩ ΑΠΟ ΚΟΙΝΟΤΙΚΟ ΓΡΑΦΕΙΟ ΔΙΠΛΑ ΑΠΟ ΕΚΚΛΗΣΙΑ	
2 ΓΗΠΕΔΟ ΔΡΕΠΑΝΟΥ	
ΘΕΣΗ	ΔΡΕΠΑΝΟ
ΙΔΙΟΚΤΗΤΗΣ	ΔΗΜΟΣ ΠΑΤΡΕΩΝ
ΧΡΗΣΗ ΤΟΥ ΧΩΡΟΥ ΠΡΟΣΕΙΣΜΙΚΑ	ΓΗΠΕΔΟ
ΜΕΙΚΤΗ ΣΥΝΟΛΙΚΗ ΕΠΙΦΑΝΕΙΑ	ΜΑΖΙ ΜΕ ΠΕΡΙΒΑΛΛΟΝΤΑ ΧΩΡΟ ΠΕΡΙΠΟΥ 20 ΣΤΡΕΜΜΑΤΑ
ΧΡΗΣΗ ΧΩΡΟΥ ΜΕΤΑΣΕΙΣΜΙΚΑ	ΓΗΠΕΔΟ
ΠΡΟΣΒΑΣΗ	ΟΔΟΣ ΑΓ. ΑΝΑΣΤΑΣΙΟΥ ΠΑΡΑΠΛΕΥΡΑ ΕΘΝΙΚΗΣ ΟΔΟΥ ΚΑΙ ΑΠΟ ΑΝΩΝΥΜΟ ΔΡΟΜΟ ΠΑΝΩ ΑΠΟ ΤΟ ΔΗΜΟΤΙΚΟ
ΔΥΝΑΜΙΚΟΤΗΤΑ ΣΕ ΚΑΤΑΛΥΜΑΤΑ 4 ΑΤ	250 ΣΥΝ
ΔΙΚΤΥΟ ΥΔΡΕΥΣΗΣ	ΝΑΙ
ΔΙΚΤΥΟ ΑΠΟΧΕΤΕΥΣΗΣ	ΟΧΙ
ΔΙΚΤΥΟ ΗΛΕΚΤΡΟΔΟΤΗΣΗΣ	ΟΧΙ
ΔΙΚΤΥΟ ΕΠΙΚΟΙΝΩΝΙΩΝ	ΟΧΙ
ΚΟΙΝΟΧΡΗΣΤΟΙ ΧΩΡΟΙ ΥΓΙΕΙΝΗΣ	ΑΠΟΔΥΤΗΡΙΑ 45 ΤΜ ΜΕ ΤΟΥΑΛΕΤΑ
ΧΩΡΟΙ ΑΠΟΘΗΚΕΥΣΗΣ ΑΛΛΕΣ ΧΡΗΣΕΙΣ	ΟΧΙ
ΠΑΡΑΤΗΡΗΣΕΙΣ ΙΔΙΑ ΠΕΡΙΟΧΗ: 1. ΔΗΜΟΤΙΚΟ ΣΧΟΛΕΙΟ ΕΚΤΑΣΗΣ 5 ΣΤΡΕΜΜΑΤΩΝ 2 ΠΛΑΤΕΙΑ ΕΚΤΑΣΗΣ 600 ΤΜ ΜΟΝΟ ΧΟΡΤΑΡΙ 3. ΠΛΑΤΑΝΙΑ ΕΚΤΑΣΗΣ 1 ΣΤΡΕΜ. ΥΔΡΕΥΣΗ ΚΟΙΝΟΧΡ. ΤΟΥΑΛΕΤΕΣ, ΗΛ/ΣΗ, ΠΡΟΣΒΑΣΗ ΑΠΟ ΑΓ.ΑΝΑΣΤΑΣΙΟ	
3 ΓΗΠΕΔΟ ΣΑΡΑΒΑΛΙΟΥ	
ΘΕΣΗ	ΣΑΡΑΒΑΛΙ

ΙΔΙΟΚΤΗΤΗΣ	ΔΗΜΟΣ ΠΑΤΡΕΩΝ
ΧΡΗΣΗ ΤΟΥ ΧΩΡΟΥ ΠΡΟΣΕΙΣΜΙΚΑ	ΓΗΠΕΔΟ
ΜΕΙΚΤΗ ΣΥΝΟΛΙΚΗ ΕΠΙΦΑΝΕΙΑ	7000 Τ.Μ
ΧΡΗΣΗ ΧΩΡΟΥ ΜΕΤΑΣΕΙΣΜΙΚΑ	ΥΠΟΔΟΧΗ ΚΑΙ ΔΙΑΒ.ΠΛΗΝΕΤΩΝ
ΠΡΟΣΒΑΣΗ	ΟΔΟΣ ΣΤΑΔΙΟΥ ΠΑΡΑΠΛΕΥΡΩΣ ΠΕΡΙΜΕΤΡΙΚΗΣ
ΔΥΝΑΜΙΚΟΤΗΤΑ ΣΕ ΚΑΤΑΛΥΜΑΤΑ 4 ΑΤ	150
ΔΙΚΤΥΟ ΥΔΡΕΥΣΗΣ	ΝΑΙ
ΔΙΚΤΥΟ ΑΠΟΧΕΤΕΥΣΗΣ	ΟΧΙ
ΔΙΚΤΥΟ ΗΛΕΚΤΡΟΔΟΤΗΣΗΣ	ΝΑΙ
ΔΙΚΤΥΟ ΕΠΙΚΟΙΝΩΝΙΩΝ	ΟΧΙ
ΚΟΙΝΟΧΡΗΣΤΟΙ ΧΩΡΟΙ ΥΓΙΕΙΝΗΣ	ΑΠΟΔΥΤΗΡΙΑ ΜΙΑ ΤΟΥΑΛΕΤΑ
ΧΩΡΟΙ ΑΠΟΘΗΚΕΥΣΗΣ ΑΛΛΕΣ ΧΡΗΣΕΙΣ	ΑΠΟΔΥΤΗΡΙΑ
ΠΑΡΑΤΗΡΗΣΕΙΣ	
1. ΠΕΡΙΒΑΛΛΟΝ ΧΩΡΟΣ ΕΚΚΛΗΣΙΑΣ ΑΓ. ΝΙΚΟΛΑΟΥ ΕΚΤΑΣΗΣ 2 ΣΤΡΕΜ.ΥΔΡΕΥΣΗ, ΧΩΡΟΙ ΥΓΙΕΙΝΗΣ	
2. ΠΛΑΤΕΙΑ ΚΕΦΑΛΟΒΡΥΣΟΥ ΕΚΤΑΣΗΣ 1 ΣΤΡΕΜ.	

4	ΓΗΠΕΔΟ ΡΙΟΥ
ΘΕΣΗ	ΡΙΟΝ
ΙΔΙΟΚΤΗΤΗΣ	ΔΗΜΟΣ ΠΑΤΡΕΩΝ
ΧΡΗΣΗ ΤΟΥ ΧΩΡΟΥ ΠΡΟΣΕΙΣΜΙΚΑ	ΓΗΠΕΔΟ
ΜΕΙΚΤΗ ΣΥΝΟΛΙΚΗ ΕΠΙΦΑΝΕΙΑ	3600 ΤΜ
ΧΡΗΣΗ ΧΩΡΟΥ ΜΕΤΑΣΕΙΣΜΙΚΑ	ΥΠΟΔΟΧΗ ΚΑΙ ΔΙΑΒ.ΠΛΗΓΕΝΤΩΝ
ΠΡΟΣΒΑΣΗ	
ΔΥΝΑΜΙΚΟΤΗΤΑ ΣΕ ΚΑΤΑΛΥΜΑΤΑ 4 ΑΤ	90
ΔΙΚΤΥΟ ΥΔΡΕΥΣΗΣ	ΝΑΙ
ΔΙΚΤΥΟ ΑΠΟΧΕΤΕΥΣΗΣ	ΟΧΙ (ΜΟΝΟ ΒΟΘΡΟΣ)
ΔΙΚΤΥΟ ΗΛΕΚΤΡΟΔΟΤΗΣΗΣ	ΝΑΙ
ΔΙΚΤΥΟ ΕΠΙΚΟΙΝΩΝΙΩΝ	ΝΑΙ
ΚΟΙΝΟΧΡΗΣΤΟΙ ΧΩΡΟΙ ΥΓΙΕΙΝΗΣ	ΑΠΟΔΥΤΗΡΙΑ ΤΟΥΑΛΕΤΑ
ΧΩΡΟΙ ΑΠΟΘΗΚΕΥΣΗΣ ΑΛΛΕΣ ΧΡΗΣΕΙΣ	ΝΑΙ
ΠΑΡΑΤΗΡΗΣΕΙΣ 1. ΔΗΜΟΤΙΟ,ΓΥΜΝΑΣΙΟ,ΛΥΚΕΙΟ ΚΑΤΩΘΕΝ ΓΗΠΕΔΟΥ	

5 Το ΠΑΜΠΕΛΟΠΟΝΝΗΣΙΑΚΟ ΣΤΑΔΙΟ που βρίσκεται στην περιοχή Κουκούλι Πατρών

6 Η ΠΕΡΙΟΧΗ ΤΗΣ ΠΑΝΕΠΙΣΤΗΜΙΟΥΠΟΛΗΣ

7 Ο ΧΩΡΟΣ ΤΟΥ Τ.Ε.Ι. ΔΥΤΙΚΗΣ ΕΛΛΑΔΑΣ

ΔΗΜΟΤΙΚΕΣ ΥΠΟΔΟΜΕΣ			
ΑΝΟΙΧΤΕΣ ΠΕΡΙΟΧΕΣ			
Δήμος Αιγιάλειας			
Α/Α	ΠΕΡΙΟΧΗ	ΟΔΟΣ	ΤΟΠΙΚΗ ΚΟΙΝΟΤΗΤΑ
			ΑΡΙΘ. ΑΤΟΜΩΝ

1.	ΔΗΜΟΤΙΚΟ ΕΘΝΙΚΟ ΑΝΟΙΚΤΟ ΣΤΑΔΙΟ ΑΙΓΙΟΥ	ΑΧΙΛΛΕΩΣ & ΟΘΩΝΟΣ ΤΚ 25100	ΑΙΓΙΟΥ	
2.	ΠΛΑΤΕΙΑ ΑΝΟΙΚΤΟΥ ΘΕΑΤΡΟΥ	ΒΑΛΙΜΗΤΙΚΑ	ΑΙΓΙΟΥ	
3.	ΓΗΠΕΔΟ Τ.Κ. ΤΕΜΕΝΗΣ	ΤΕΜΕΝΗ	ΑΙΓΙΟΥ	
4.	ΔΗΜΟΤΙΚΟ ΣΤΑΔΙΟ «ΔΗΜΗΤΡΟΠΟΥΛΟΣ»	ΔΗΜΗΤΡΟΠΟΥΛΟΥ	ΣΥΜΠΟΛΙΤΕΙΑΣ	
5.	ΔΗΜΟΤΙΚΟ ΣΤΑΔΙΟ ΑΒΥΘΟΥ	ΑΒΥΘΟΣ	ΣΥΜΠΟΛΙΤΕΙΑΣ	
6.	ΔΗΜΟΤΙΚΟ ΣΤΑΔΙΟ ΣΕΛΙΑΝΙΤΙΚΩΝ 5Χ5	ΣΕΛΙΑΝΙΤΙΚΑ	ΣΥΜΠΟΛΙΤΕΙΑΣ	
7.	ΔΗΜΟΤΙΚΟ ΣΤΑΔΙΟ ΔΙΑΚΟΠΤΟΥ	ΔΙΑΚΟΠΤΟΥ	ΔΙΑΚΟΠΤΟΥ	
8.	ΔΗΜΟΤΙΚΟ ΣΤΑΔΙΟ ΡΟΔΙΑΣ	ΡΟΔΙΑΣ	ΔΙΑΚΟΠΤΟΥ	
9.	ΔΗΜΟΤΙΚΟ ΣΤΑΔΙΟ ΑΙΓΕΙΡΑΣ	ΑΙΓΕΙΡΑΣ	ΑΙΓΕΙΡΑΣ	
10.	ΠΛΑΤΕΙΑ ΑΙΓΕΙΡΑΣ	ΑΙΓΕΙΡΑ	ΑΙΓΕΙΡΑΣ	
11.	ΓΗΠΕΔΟ ΑΚΡΑΤΑΣ 5Χ5	ΑΚΡΑΤΑ	ΑΚΡΑΤΑΣ	
12.	ΔΗΜΟΤΙΚΟ ΣΤΑΔΙΟ ΑΚΡΑΤΑΣ	ΑΚΡΑΤΑ	ΑΚΡΑΤΑΣ	
13.	ΠΛΑΤΕΙΑ ΠΑΡΑΛΙΑΣ ΣΥΛΙΒΑΙΝΑΣ-ΑΚΡΑΤΑ	ΑΚΡΑΤΑ	ΑΚΡΑΤΑΣ	
14.	ΠΛΑΤΕΙΑ ΚΡΑΘΙΟΥ	ΚΡΑΘΙΟ	ΚΡΑΘΙΟ	
15.	ΠΛΑΤΕΙΑ ΚΡΑΘΙΟΥ (ΜΕ ΧΩΜΑ)	ΚΡΑΘΙΑ	ΚΡΑΘΙΟ	
16.	ΔΗΜΟΤΙΚΟ ΣΤΑΔΙΟ ΚΑΜΑΡΩΝ	ΚΑΜΑΡΕΣ	ΕΡΙΝΕΟΣ	
ΚΛΕΙΣΤΕΣ ΠΕΡΙΟΧΕΣ				
1.	ΔΗΜΟΤΙΚΟ ΚΛΕΙΣΤΟ ΓΥΜΝΑΣΤΗΡΙΟ ΑΙΓΙΟΥ	ΑΙΔΗΨΟΥ	ΑΙΓΙΟΥ	
2.	ΠΟΛΙΤΙΣΤΙΚΟ ΚΕΝΤΡΟ	ΝΙΚΟΛΑΟΥ ΠΛΑΣΤΗΡΑ	ΑΙΓΙΟΥ	
3.	ΠΑΛΙΟΣ ΣΤΑΘΜΟΣ ΚΡΑΘΙΟ ΚΑΤΩ ΑΚΡΑΤΑ	ΚΡΑΘΙΟ ΚΑΤΩ ΑΚΡΑΤΑ	ΑΚΡΑΤΑΣ	
4.	ΚΛΕΙΣΤΟ ΓΥΜΝΑΣΤΗΡΙΟ ΕΡΙΝΕΟΥ	ΕΡΙΝΕΟΣ	ΕΡΙΝΕΟΣ	
5.	ΚΛΕΙΣΤΟ ΓΥΜΝΑΣΤΗΡΙΟ ΑΚΡΑΤΑΣ	ΑΚΡΑΤΑ	ΑΚΡΑΤΑΣ	

Δήμος Καλαβρύτων

1 ΠΡΩΗΝ ΔΗΜΑΡΧΕΙΟ ΑΡΟΑΝΕΙΑΣ	
ΘΕΣΗ	ΑΡΟΑΝΕΙΑ
ΙΔΙΟΚΤΗΤΗΣ	ΔΗΜΟΣ
ΧΡΗΣΗ ΤΟΥ ΧΩΡΟΥ ΠΡΟΣΕΙΣΜΙΚΑ	ΠΡΩΗΝ ΔΗΜΑΡΧΕΙΟ
ΜΕΙΚΤΗ ΣΥΝΟΛΙΚΗ ΕΠΙΦΑΝΕΙΑ	250 Τ.Μ ΚΛΕΙΣΤΟΣ ΧΩΡΟΣ ΚΑΙ 2000 ΤΜ ΑΝΟΙΚΤΟΣ
ΧΡΗΣΗ ΧΩΡΟΥ ΜΕΤΑΣΕΙΣΜΙΚΑ	ΥΠΟΔΟΧΗ-ΔΙΑΒΙΩΣΗ ΠΛΗΓΕΝΤΩΝ
ΠΡΟΣΒΑΣΗ	
ΔΥΝΑΜΙΚΟΤΗΤΑ ΣΕ ΚΑΤΑΛΥΜΑΤΑ 4 ΑΤ	50
ΔΙΚΤΥΟ ΥΔΡΕΥΣΗΣ	ΝΑΙ
ΔΙΚΤΥΟ ΑΠΟΧΕΤΕΥΣΗΣ	ΝΑΙ
ΔΙΚΤΥΟ ΗΛΕΚΤΡΟΔΟΤΗΣΗΣ	ΝΑΙ
ΔΙΚΤΥΟ ΕΠΙΚΟΙΝΩΝΙΩΝ	ΝΑΙ
ΚΟΙΝΟΧΡΗΣΤΟΙ ΧΩΡΟΙ ΥΓΙΕΙΝΗΣ	
ΧΩΡΟΙ ΑΠΟΘΗΚΕΥΣΗΣ ΑΛΛΕΣ ΧΡΗΣΕΙΣ	ΝΑΙ
ΠΑΡΑΤΗΡΗΣΕΙΣ	

2 ΧΩΡΟΣ ΕΜΠΟΡΟΠΑΝΗΓΥΡΙΣ	
ΘΕΣΗ	ΚΛΕΙΤΟΡΙΑ
ΙΔΙΟΚΤΗΤΗΣ	ΔΗΜΟΣ
ΧΡΗΣΗ ΤΟΥ ΧΩΡΟΥ ΠΡΟΣΕΙΣΜΙΚΑ	ΧΩΡΟΣ ΕΜΠΟΡΟΠΑΝΥΓΗΡΗΣ
ΜΕΙΚΤΗ ΣΥΝΟΛΙΚΗ ΕΠΙΦΑΝΕΙΑ	2000 ΤΜ ΑΝΟΙΚΤΟΣ
ΧΡΗΣΗ ΧΩΡΟΥ ΜΕΤΑΣΕΙΣΜΙΚΑ	ΥΠΟΔΟΧΗ-ΔΙΑΒΙΩΣΗ ΠΛΗΓΕΝΤΩΝ
ΠΡΟΣΒΑΣΗ	
ΔΥΝΑΜΙΚΟΤΗΤΑ ΣΕ ΚΑΤΑΛΥΜΑΤΑ 4 ΑΤ	50
ΔΙΚΤΥΟ ΥΔΡΕΥΣΗΣ	ΝΑΙ
ΔΙΚΤΥΟ ΑΠΟΧΕΤΕΥΣΗΣ	ΟΧΙ
ΔΙΚΤΥΟ ΗΛΕΚΤΡΟΔΟΤΗΣΗΣ	ΝΑΙ
ΔΙΚΤΥΟ ΕΠΙΚΟΙΝΩΝΙΩΝ	ΝΑΙ
ΚΟΙΝΟΧΡΗΣΤΟΙ ΧΩΡΟΙ ΥΓΙΕΙΝΗΣ	
ΧΩΡΟΙ ΑΠΟΘΗΚΕΥΣΗΣ ΑΛΛΕΣ ΧΡΗΣΕΙΣ	ΟΧΙ
ΠΑΡΑΤΗΡΗΣΕΙΣ	

3 ΕΘΝΙΚΟ ΣΤΑΔΙΟ ΚΑΛΑΒΡΥΤΩΝ	
ΘΕΣΗ	ΚΑΛΑΒΡΥΤΑ
ΙΔΙΟΚΤΗΤΗΣ	ΔΗΜΟΣ
ΧΡΗΣΗ ΤΟΥ ΧΩΡΟΥ ΠΡΟΣΕΙΣΜΙΚΑ	ΣΤΑΔΙΟ ΑΝΟΙΚΤΟ
ΜΕΙΚΤΗ ΣΥΝΟΛΙΚΗ ΕΠΙΦΑΝΕΙΑ	6,000 ΤΜ ΑΝΟΙΚΤΟΣ
ΧΡΗΣΗ ΧΩΡΟΥ ΜΕΤΑΣΕΙΣΜΙΚΑ	ΥΠΟΔΟΧΗ-ΔΙΑΒΙΩΣΗ ΠΛΗΓΕΝΤΩΝ

ΠΡΟΣΒΑΣΗ	
ΔΥΝΑΜΙΚΟΤΗΤΑ ΣΕ ΚΑΤΑΛΥΜΑΤΑ 4 ΑΤ	150
ΔΙΚΤΥΟ ΥΔΡΕΥΣΗΣ	ΝΑΙ
ΔΙΚΤΥΟ ΑΠΟΧΕΤΕΥΣΗΣ	ΝΑΙ
ΔΙΚΤΥΟ ΗΛΕΚΤΡΟΔΟΤΗΣΗΣ	ΝΑΙ
ΔΙΚΤΥΟ ΕΠΙΚΟΙΝΩΝΙΩΝ	ΝΑΙ
ΚΟΙΝΟΧΡΗΣΤΟΙ ΧΩΡΟΙ ΥΓΙΕΙΝΗΣ	
ΧΩΡΟΙ ΑΠΟΘΗΚΕΥΣΗΣ ΑΛΛΕΣ ΧΡΗΣΕΙΣ	500 ΤΜ
ΠΑΡΑΤΗΡΗΣΕΙΣ	

4	ΛΥΚΕΙΟ ΠΑΪΩΝ	
ΘΕΣΗ	ΔΑΦΝΗ	
ΙΔΙΟΚΤΗΤΗΣ	ΔΗΜΟΣ	
ΧΡΗΣΗ ΤΟΥ ΧΩΡΟΥ ΠΡΟΣΕΙΣΜΙΚΑ		
ΜΕΙΚΤΗ ΣΥΝΟΛΙΚΗ ΕΠΙΦΑΝΕΙΑ	400 ΤΜ ΚΛΕΙΣΤΟΣ ΧΩΡΟΣ ΚΑΙ 1500 ΤΜ ΑΝΟΙΚΤΟΣ ΠΡΟΑΥΛΕΙΟΣ	
ΧΡΗΣΗ ΧΩΡΟΥ ΜΕΤΑΣΕΙΣΜΙΚΑ	ΥΠΟΔΟΧΗ-ΔΙΑΒΙΩΣΗ ΠΛΗΓΕΝΤΩΝ	
ΠΡΟΣΒΑΣΗ		
ΔΥΝΑΜΙΚΟΤΗΤΑ ΣΕ ΚΑΤΑΛΥΜΑΤΑ 4 ΑΤ	35	
ΔΙΚΤΥΟ ΥΔΡΕΥΣΗΣ	ΝΑΙ	
ΔΙΚΤΥΟ ΑΠΟΧΕΤΕΥΣΗΣ	ΝΑΙ	
ΔΙΚΤΥΟ ΗΛΕΚΤΡΟΔΟΤΗΣΗΣ	ΝΑΙ	
ΔΙΚΤΥΟ ΕΠΙΚΟΙΝΩΝΙΩΝ	ΝΑΙ	
ΚΟΙΝΟΧΡΗΣΤΟΙ ΧΩΡΟΙ ΥΓΙΕΙΝΗΣ		
ΧΩΡΟΙ ΑΠΟΘΗΚΕΥΣΗΣ ΑΛΛΕΣ ΧΡΗΣΕΙΣ	ΝΑΙ	
ΠΑΡΑΤΗΡΗΣΕΙΣ		

Δήμος Δυτικής Αχαΐας

1 ΑΝΟΙΚΤΟ ΓΗΠΕΔΟ ΛΑΠΑ	
ΘΕΣΗ	ΣΑΓΕΪΚΑ
ΙΔΙΟΚΤΗΤΗΣ	ΔΗΜΟΣ
ΧΡΗΣΗ ΤΟΥ ΧΩΡΟΥ ΠΡΟΣΕΙΣΜΙΚΑ	ΑΝΟΙΚΤΟ ΓΗΠΕΔΟ
ΜΕΙΚΤΗ ΣΥΝΟΛΙΚΗ ΕΠΙΦΑΝΕΙΑ	6,000 Τ.Μ.
ΧΡΗΣΗ ΧΩΡΟΥ ΜΕΤΑΣΕΙΣΜΙΚΑ	ΥΠΟΔΟΧΗ-ΔΙΑΒΙΩΣΗ ΠΛΗΓΕΝΤΩΝ
ΠΡΟΣΒΑΣΗ	
ΔΥΝΑΜΙΚΟΤΗΤΑ ΣΕ ΚΑΤΑΛΥΜΑΤΑ 4 ΑΤ	150
ΔΙΚΤΥΟ ΥΔΡΕΥΣΗΣ	ΝΑΙ
ΔΙΚΤΥΟ ΑΠΟΧΕΤΕΥΣΗΣ	ΝΑΙ
ΔΙΚΤΥΟ ΗΛΕΚΤΡΟΔΟΤΗΣΗΣ	ΝΑΙ
ΔΙΚΤΥΟ ΕΠΙΚΟΙΝΩΝΙΩΝ	ΝΑΙ
ΚΟΙΝΟΧΡΗΣΤΟΙ ΧΩΡΟΙ ΥΓΙΕΙΝΗΣ	ΝΑΙ
ΧΩΡΟΙ ΑΠΟΘΗΚΕΥΣΗΣ ΑΛΛΕΣ ΧΡΗΣΕΙΣ	50 ΤΜ ΑΠΟΔΥΤΗΡΙΑ
ΠΑΡΑΤΗΡΗΣΕΙΣ	

2 ΑΝΟΙΚΤΟ ΓΗΠΕΔΟ Κ. ΑΧΑΪΑΣ	
ΘΕΣΗ	ΚΟΜΒΟΣ Κ. ΑΧΑΪΑΣ ΜΕ Ε.Ο
ΙΔΙΟΚΤΗΤΗΣ	ΔΗΜΟΣ
ΧΡΗΣΗ ΤΟΥ ΧΩΡΟΥ ΠΡΟΣΕΙΣΜΙΚΑ	ΑΝΟΙΚΤΟ ΓΗΠΕΔΟ
ΜΕΙΚΤΗ ΣΥΝΟΛΙΚΗ ΕΠΙΦΑΝΕΙΑ	6,000 Τ.Μ
ΧΡΗΣΗ ΧΩΡΟΥ ΜΕΤΑΣΕΙΣΜΙΚΑ	ΥΠΟΔΟΧΗ-ΔΙΑΒΙΩΣΗ ΠΛΗΓΕΝΤΩΝ
ΠΡΟΣΒΑΣΗ	
ΔΥΝΑΜΙΚΟΤΗΤΑ ΣΕ ΚΑΤΑΛΥΜΑΤΑ 4 ΑΤ	150
ΔΙΚΤΥΟ ΥΔΡΕΥΣΗΣ	ΝΑΙ
ΔΙΚΤΥΟ ΑΠΟΧΕΤΕΥΣΗΣ	ΝΑΙ
ΔΙΚΤΥΟ ΗΛΕΚΤΡΟΔΟΤΗΣΗΣ	ΝΑΙ
ΔΙΚΤΥΟ ΕΠΙΚΟΙΝΩΝΙΩΝ	ΝΑΙ
ΚΟΙΝΟΧΡΗΣΤΟΙ ΧΩΡΟΙ ΥΓΙΕΙΝΗΣ	ΝΑΙ
ΧΩΡΟΙ ΑΠΟΘΗΚΕΥΣΗΣ ΑΛΛΕΣ ΧΡΗΣΕΙΣ	80 ΤΜ ΑΠΟΔΥΤΗΡΙΑ
ΠΑΡΑΤΗΡΗΣΕΙΣ	

3 ΚΛΕΙΣΤΟ ΓΥΜΝΑΣΤΗΡΙΟ ΔΗΜΟΥ Κ.ΑΧΑΪΑΣ	
ΘΕΣΗ	Κ.ΑΧΑΙΑ
ΙΔΙΟΚΤΗΤΗΣ	ΔΗΜΟΣ
ΧΡΗΣΗ ΤΟΥ ΧΩΡΟΥ ΠΡΟΣΕΙΣΜΙΚΑ	ΚΛΕΙΣΤΟ ΓΥΜΝΑΣΤΗΡΙΟ
ΜΕΙΚΤΗ ΣΥΝΟΛΙΚΗ ΕΠΙΦΑΝΕΙΑ	450 Τ.Μ
ΧΡΗΣΗ ΧΩΡΟΥ ΜΕΤΑΣΕΙΣΜΙΚΑ	ΥΠΟΔΟΧΗ-ΔΙΑΒΙΩΣΗ ΠΛΗΓΕΝΤΩΝ
ΠΡΟΣΒΑΣΗ	

ΔΥΝΑΜΙΚΟΤΗΤΑ ΣΕ ΚΑΤΑΛΥΜΑΤΑ 4 ΑΤ	ΣΤΕΓΑΣΜΕΝΟ
ΔΙΚΤΥΟ ΥΔΡΕΥΣΗΣ	ΝΑΙ
ΔΙΚΤΥΟ ΑΠΟΧΕΤΕΥΣΗΣ	ΝΑΙ
ΔΙΚΤΥΟ ΗΛΕΚΤΡΟΔΟΤΗΣΗΣ	ΝΑΙ
ΔΙΚΤΥΟ ΕΠΙΚΟΙΝΩΝΙΩΝ	ΝΑΙ
ΚΟΙΝΟΧΡΗΣΤΟΙ ΧΩΡΟΙ ΥΓΙΕΙΝΗΣ	ΝΑΙ
ΧΩΡΟΙ ΑΠΟΘΗΚΕΥΣΗΣ ΑΛΛΕΣ ΧΡΗΣΕΙΣ	50 ΤΜ ΑΠΟΔΥΤΗΡΙΑ
ΠΑΡΑΤΗΡΗΣΕΙΣ	

4	ΓΗΠΕΔΟ ΛΟΥΣΙΚΩΝ
ΘΕΣΗ	ΛΟΥΣΙΚΑ
ΙΔΙΟΚΤΗΤΗΣ	ΔΗΜΟΣ
ΧΡΗΣΗ ΤΟΥ ΧΩΡΟΥ ΠΡΟΣΕΙΣΜΙΚΑ	ΓΗΠΕΔΟ ΠΟΔΟΣΦΑΙΡΟΥ
ΜΕΙΚΤΗ ΣΥΝΟΛΙΚΗ ΕΠΙΦΑΝΕΙΑ	6,000 Τ.Μ
ΧΡΗΣΗ ΧΩΡΟΥ ΜΕΤΑΣΕΙΣΜΙΚΑ	ΥΠΟΔΟΧΗ-ΔΙΑΒΙΩΣΗ ΠΛΗΓΕΝΤΩΝ
ΠΡΟΣΒΑΣΗ	
ΔΥΝΑΜΙΚΟΤΗΤΑ ΣΕ ΚΑΤΑΛΥΜΑΤΑ 4 ΑΤ	150
ΔΙΚΤΥΟ ΥΔΡΕΥΣΗΣ	ΝΑΙ
ΔΙΚΤΥΟ ΑΠΟΧΕΤΕΥΣΗΣ	ΝΑΙ
ΔΙΚΤΥΟ ΗΛΕΚΤΡΟΔΟΤΗΣΗΣ	ΝΑΙ
ΔΙΚΤΥΟ ΕΠΙΚΟΙΝΩΝΙΩΝ	ΝΑΙ
ΚΟΙΝΟΧΡΗΣΤΟΙ ΧΩΡΟΙ ΥΓΙΕΙΝΗΣ	ΝΑΙ
ΧΩΡΟΙ ΑΠΟΘΗΚΕΥΣΗΣ ΑΛΛΕΣ ΧΡΗΣΕΙΣ	50 ΤΜ ΑΠΟΔΥΤΗΡΙΑ
ΠΑΡΑΤΗΡΗΣΕΙΣ	

5	ΔΗΜΟΤΙΚΟ ΚΑΤΑΣΤΗΜΑ ΛΟΥΣΙΚΩΝ
ΘΕΣΗ	ΛΟΥΣΙΚΑ
ΙΔΙΟΚΤΗΤΗΣ	ΔΗΜΟΣ
ΧΡΗΣΗ ΤΟΥ ΧΩΡΟΥ ΠΡΟΣΕΙΣΜΙΚΑ	
ΜΕΙΚΤΗ ΣΥΝΟΛΙΚΗ ΕΠΙΦΑΝΕΙΑ	
ΧΡΗΣΗ ΧΩΡΟΥ ΜΕΤΑΣΕΙΣΜΙΚΑ	ΥΠΟΔΟΧΗ-ΔΙΑΒΙΩΣΗ ΠΛΗΓΕΝΤΩΝ
ΠΡΟΣΒΑΣΗ	
ΔΥΝΑΜΙΚΟΤΗΤΑ ΣΕ ΚΑΤΑΛΥΜΑΤΑ 4 ΑΤ	
ΔΙΚΤΥΟ ΥΔΡΕΥΣΗΣ	ΝΑΙ
ΔΙΚΤΥΟ ΑΠΟΧΕΤΕΥΣΗΣ	ΝΑΙ
ΔΙΚΤΥΟ ΗΛΕΚΤΡΟΔΟΤΗΣΗΣ	ΝΑΙ
ΔΙΚΤΥΟ ΕΠΙΚΟΙΝΩΝΙΩΝ	ΝΑΙ
ΚΟΙΝΟΧΡΗΣΤΟΙ ΧΩΡΟΙ ΥΓΙΕΙΝΗΣ	ΝΑΙ
ΧΩΡΟΙ ΑΠΟΘΗΚΕΥΣΗΣ ΑΛΛΕΣ ΧΡΗΣΕΙΣ	
ΠΑΡΑΤΗΡΗΣΕΙΣ	

6 ΔΗΜΟΤΙΚΟ ΚΑΤΑΣΤΗΜΑ ΣΑΓΕΪΚΩΝ	
ΘΕΣΗ	ΣΑΓΕΪΚΑ
ΙΔΙΟΚΤΗΤΗΣ	ΔΗΜΟΣ
ΧΡΗΣΗ ΤΟΥ ΧΩΡΟΥ ΠΡΟΣΕΙΣΜΙΚΑ	ΠΡΩΗΝ ΔΗΜ.ΚΑΤΑΣΤΗΜΑ
ΜΕΙΚΤΗ ΣΥΝΟΛΙΚΗ ΕΠΙΦΑΝΕΙΑ	
ΧΡΗΣΗ ΧΩΡΟΥ ΜΕΤΑΣΕΙΣΜΙΚΑ	ΥΠΟΔΟΧΗ-ΔΙΑΒΙΩΣΗ ΠΛΗΓΕΝΤΩΝ
ΠΡΟΣΒΑΣΗ	
ΔΥΝΑΜΙΚΟΤΗΤΑ ΣΕ ΚΑΤΑΛΥΜΑΤΑ 4 ΑΤ	
ΔΙΚΤΥΟ ΥΔΡΕΥΣΗΣ	ΝΑΙ
ΔΙΚΤΥΟ ΑΠΟΧΕΤΕΥΣΗΣ	ΝΑΙ
ΔΙΚΤΥΟ ΗΛΕΚΤΡΟΔΟΤΗΣΗΣ	ΝΑΙ
ΔΙΚΤΥΟ ΕΠΙΚΟΙΝΩΝΙΩΝ	ΝΑΙ
ΚΟΙΝΟΧΡΗΣΤΟΙ ΧΩΡΟΙ ΥΓΙΕΙΝΗΣ	ΝΑΙ
ΧΩΡΟΙ ΑΠΟΘΗΚΕΥΣΗΣ ΑΛΛΕΣ ΧΡΗΣΕΙΣ	
ΠΑΡΑΤΗΡΗΣΕΙΣ	

7 ΔΗΜΟΤΙΚΟ ΚΑΤΑΣΤΗΜΑ ΛΑΠΑ	
ΘΕΣΗ	ΛΑΠΑ
ΙΔΙΟΚΤΗΤΗΣ	ΔΗΜΟΣ
ΧΡΗΣΗ ΤΟΥ ΧΩΡΟΥ ΠΡΟΣΕΙΣΜΙΚΑ	
ΜΕΙΚΤΗ ΣΥΝΟΛΙΚΗ ΕΠΙΦΑΝΕΙΑ	
ΧΡΗΣΗ ΧΩΡΟΥ ΜΕΤΑΣΕΙΣΜΙΚΑ	ΥΠΟΔΟΧΗ-ΔΙΑΒΙΩΣΗ ΠΛΗΓΕΝΤΩΝ
ΠΡΟΣΒΑΣΗ	
ΔΥΝΑΜΙΚΟΤΗΤΑ ΣΕ ΚΑΤΑΛΥΜΑΤΑ 4 ΑΤ	
ΔΙΚΤΥΟ ΥΔΡΕΥΣΗΣ	ΝΑΙ
ΔΙΚΤΥΟ ΑΠΟΧΕΤΕΥΣΗΣ	ΝΑΙ
ΔΙΚΤΥΟ ΗΛΕΚΤΡΟΔΟΤΗΣΗΣ	ΝΑΙ
ΔΙΚΤΥΟ ΕΠΙΚΟΙΝΩΝΙΩΝ	ΝΑΙ
ΚΟΙΝΟΧΡΗΣΤΟΙ ΧΩΡΟΙ ΥΓΙΕΙΝΗΣ	ΝΑΙ
ΧΩΡΟΙ ΑΠΟΘΗΚΕΥΣΗΣ ΑΛΛΕΣ ΧΡΗΣΕΙΣ	
ΠΑΡΑΤΗΡΗΣΕΙΣ	

8 ΚΛΕΙΣΤΑ ΣΧΟΛΕΙΑ	
ΘΕΣΗ	ΚΡΙΝΟΣ -ΕΛΑΙΟΧΩΡΙ-ΛΑΠΑ
ΙΔΙΟΚΤΗΤΗΣ	ΔΗΜΟΣ
ΧΡΗΣΗ ΤΟΥ ΧΩΡΟΥ ΠΡΟΣΕΙΣΜΙΚΑ	
ΜΕΙΚΤΗ ΣΥΝΟΛΙΚΗ ΕΠΙΦΑΝΕΙΑ	
ΧΡΗΣΗ ΧΩΡΟΥ ΜΕΤΑΣΕΙΣΜΙΚΑ	ΥΠΟΔΟΧΗ-ΔΙΑΒΙΩΣΗ ΠΛΗΓΕΝΤΩΝ
ΠΡΟΣΒΑΣΗ	

ΔΥΝΑΜΙΚΟΤΗΤΑ ΣΕ ΚΑΤΑΛΥΜΑΤΑ 4 ΑΤ	
ΔΙΚΤΥΟ ΥΔΡΕΥΣΗΣ	ΝΑΙ
ΔΙΚΤΥΟ ΑΠΟΧΕΤΕΥΣΗΣ	ΝΑΙ
ΔΙΚΤΥΟ ΗΛΕΚΤΡΟΔΟΤΗΣΗΣ	ΝΑΙ
ΔΙΚΤΥΟ ΕΠΙΚΟΙΝΩΝΙΩΝ	ΝΑΙ
ΚΟΙΝΟΧΡΗΣΤΟΙ ΧΩΡΟΙ ΥΓΙΕΙΝΗΣ	ΝΑΙ
ΧΩΡΟΙ ΑΠΟΘΗΚΕΥΣΗΣ ΑΛΛΕΣ ΧΡΗΣΕΙΣ	
ΠΑΡΑΤΗΡΗΣΕΙΣ	

Δήμος Ερυμάνθου

1 ΔΗΜΟΤΙΚΟ ΓΗΠΕΔΟ ΧΑΛΑΝΔΡΙΤΣΑΣ	
ΘΕΣΗ	ΧΑΛΑΝΔΡΙΤΣΑ
ΙΔΙΟΚΤΗΤΗΣ	ΔΗΜΟΣ
ΧΡΗΣΗ ΤΟΥ ΧΩΡΟΥ ΠΡΟΣΕΙΣΜΙΚΑ	ΓΗΠΕΔΟ ΠΟΔΟΣΦΑΙΡΟΥ
ΜΕΙΚΤΗ ΣΥΝΟΛΙΚΗ ΕΠΙΦΑΝΕΙΑ	6000 ΤΜ
ΧΡΗΣΗ ΧΩΡΟΥ ΜΕΤΑΣΕΙΣΜΙΚΑ	ΥΠΟΔΟΧΗ-ΔΙΑΒΙΩΣΗ ΠΛΗΓΕΝΤΩΝ
ΠΡΟΣΒΑΣΗ	
ΔΥΝΑΜΙΚΟΤΗΤΑ ΣΕ ΚΑΤΑΛΥΜΑΤΑ 4 ΑΤ	150
ΔΙΚΤΥΟ ΥΔΡΕΥΣΗΣ	ΝΑΙ
ΔΙΚΤΥΟ ΑΠΟΧΕΤΕΥΣΗΣ	ΝΑΙ
ΔΙΚΤΥΟ ΗΛΕΚΤΡΟΔΟΤΗΣΗΣ	ΝΑΙ
ΔΙΚΤΥΟ ΕΠΙΚΟΙΝΩΝΙΩΝ	ΝΑΙ
ΚΟΙΝΟΧΡΗΣΤΟΙ ΧΩΡΟΙ ΥΓΙΕΙΝΗΣ	ΝΑΙ
ΧΩΡΟΙ ΑΠΟΘΗΚΕΥΣΗΣ ΑΛΛΕΣ ΧΡΗΣΕΙΣ	ΑΠΟΔΥΤΗΡΙΑ 50 ΤΜ
ΠΑΡΑΤΗΡΗΣΕΙΣ	

2 ΔΗΜΟΤΙΚΟ ΓΗΠΕΔΟ ΣΤΑΡΟΧΩΡΙΟΥ	
ΘΕΣΗ	ΣΤΑΡΟΧΩΡΙ
ΙΔΙΟΚΤΗΤΗΣ	ΔΗΜΟΣ
ΧΡΗΣΗ ΤΟΥ ΧΩΡΟΥ ΠΡΟΣΕΙΣΜΙΚΑ	ΓΗΠΕΔΟ ΠΟΔΟΣΦΑΙΡΟΥ
ΜΕΙΚΤΗ ΣΥΝΟΛΙΚΗ ΕΠΙΦΑΝΕΙΑ	6000 ΤΜ
ΧΡΗΣΗ ΧΩΡΟΥ ΜΕΤΑΣΕΙΣΜΙΚΑ	ΥΠΟΔΟΧΗ-ΔΙΑΒΙΩΣΗ ΠΛΗΓΕΝΤΩΝ
ΠΡΟΣΒΑΣΗ	
ΔΥΝΑΜΙΚΟΤΗΤΑ ΣΕ ΚΑΤΑΛΥΜΑΤΑ 4 ΑΤ	150
ΔΙΚΤΥΟ ΥΔΡΕΥΣΗΣ	ΝΑΙ
ΔΙΚΤΥΟ ΑΠΟΧΕΤΕΥΣΗΣ	ΝΑΙ
ΔΙΚΤΥΟ ΗΛΕΚΤΡΟΔΟΤΗΣΗΣ	ΝΑΙ
ΔΙΚΤΥΟ ΕΠΙΚΟΙΝΩΝΙΩΝ	ΝΑΙ
ΚΟΙΝΟΧΡΗΣΤΟΙ ΧΩΡΟΙ ΥΓΙΕΙΝΗΣ	ΝΑΙ
ΧΩΡΟΙ ΑΠΟΘΗΚΕΥΣΗΣ ΑΛΛΕΣ ΧΡΗΣΕΙΣ	ΑΠΟΔΥΤΗΡΙΑ 50 ΤΜ
ΠΑΡΑΤΗΡΗΣΕΙΣ	

3 ΔΗΜΟΤΙΚΟ ΓΗΠΕΔΟ ΦΑΡΡΑΙ	
ΘΕΣΗ	ΦΑΡΡΑΙ
ΙΔΙΟΚΤΗΤΗΣ	ΔΗΜΟΣ
ΧΡΗΣΗ ΤΟΥ ΧΩΡΟΥ ΠΡΟΣΕΙΣΜΙΚΑ	ΓΗΠΕΔΟ ΠΟΔΟΣΦΑΙΡΟΥ
ΜΕΙΚΤΗ ΣΥΝΟΛΙΚΗ ΕΠΙΦΑΝΕΙΑ	6000 ΤΜ
ΧΡΗΣΗ ΧΩΡΟΥ ΜΕΤΑΣΕΙΣΜΙΚΑ	ΥΠΟΔΟΧΗ-ΔΙΑΒΙΩΣΗ ΠΛΗΓΕΝΤΩΝ
ΠΡΟΣΒΑΣΗ	

ΔΥΝΑΜΙΚΟΤΗΤΑ ΣΕ ΚΑΤΑΛΥΜΑΤΑ 4 ΑΤ	150
ΔΙΚΤΥΟ ΥΔΡΕΥΣΗΣ	ΝΑΙ
ΔΙΚΤΥΟ ΑΠΟΧΕΤΕΥΣΗΣ	ΝΑΙ
ΔΙΚΤΥΟ ΗΛΕΚΤΡΟΔΟΤΗΣΗΣ	ΝΑΙ
ΔΙΚΤΥΟ ΕΠΙΚΟΙΝΩΝΙΩΝ	ΝΑΙ
ΚΟΙΝΟΧΡΗΣΤΟΙ ΧΩΡΟΙ ΥΓΙΕΙΝΗΣ	ΝΑΙ
ΧΩΡΟΙ ΑΠΟΘΗΚΕΥΣΗΣ ΑΛΛΕΣ ΧΡΗΣΕΙΣ	ΑΠΟΔΥΤΗΡΙΑ 50 ΤΜ
ΠΑΡΑΤΗΡΗΣΕΙΣ	

4 ΠΡΩΗΝ ΔΗΜΑΡΧΕΙΟ ΤΡΙΤΑΙΑΣ	
ΘΕΣΗ	ΣΤΑΥΡΟΔΡΟΜΙ
ΙΔΙΟΚΤΗΤΗΣ	ΔΗΜΟΣ
ΧΡΗΣΗ ΤΟΥ ΧΩΡΟΥ ΠΡΟΣΕΙΣΜΙΚΑ	ΓΡΑΦΕΙΑ ΔΗΜΟΥ
ΜΕΙΚΤΗ ΣΥΝΟΛΙΚΗ ΕΠΙΦΑΝΕΙΑ	500 ΤΜ
ΧΡΗΣΗ ΧΩΡΟΥ ΜΕΤΑΣΕΙΣΜΙΚΑ	ΥΠΟΔΟΧΗ-ΔΙΑΒΙΩΣΗ ΠΛΗΓΕΝΤΩΝ
ΠΡΟΣΒΑΣΗ	
ΔΥΝΑΜΙΚΟΤΗΤΑ ΣΕ ΚΑΤΑΛΥΜΑΤΑ 4 ΑΤ	ΚΛΕΙΣΤΟ
ΔΙΚΤΥΟ ΥΔΡΕΥΣΗΣ	ΝΑΙ
ΔΙΚΤΥΟ ΑΠΟΧΕΤΕΥΣΗΣ	ΝΑΙ
ΔΙΚΤΥΟ ΗΛΕΚΤΡΟΔΟΤΗΣΗΣ	ΝΑΙ
ΔΙΚΤΥΟ ΕΠΙΚΟΙΝΩΝΙΩΝ	ΝΑΙ
ΚΟΙΝΟΧΡΗΣΤΟΙ ΧΩΡΟΙ ΥΓΙΕΙΝΗΣ	ΝΑΙ
ΧΩΡΟΙ ΑΠΟΘΗΚΕΥΣΗΣ ΑΛΛΕΣ ΧΡΗΣΕΙΣ	
ΠΑΡΑΤΗΡΗΣΕΙΣ	

5 ΝΕΟ ΔΗΜΑΡΧΕΙΟ ΕΡΥΜΑΝΘΟΥ	
ΘΕΣΗ	ΧΑΛΑΝΔΡΙΤΣΑ
ΙΔΙΟΚΤΗΤΗΣ	ΔΗΜΟΣ
ΧΡΗΣΗ ΤΟΥ ΧΩΡΟΥ ΠΡΟΣΕΙΣΜΙΚΑ	ΓΡΑΦΕΙΑ ΔΗΜΟΥ
ΜΕΙΚΤΗ ΣΥΝΟΛΙΚΗ ΕΠΙΦΑΝΕΙΑ	500
ΧΡΗΣΗ ΧΩΡΟΥ ΜΕΤΑΣΕΙΣΜΙΚΑ	ΥΠΟΔΟΧΗ-ΔΙΑΒΙΩΣΗ ΠΛΗΓΕΝΤΩΝ
ΠΡΟΣΒΑΣΗ	
ΔΥΝΑΜΙΚΟΤΗΤΑ ΣΕ ΚΑΤΑΛΥΜΑΤΑ 4 ΑΤ	ΚΛΕΙΣΤΟ
ΔΙΚΤΥΟ ΥΔΡΕΥΣΗΣ	ΝΑΙ
ΔΙΚΤΥΟ ΑΠΟΧΕΤΕΥΣΗΣ	ΝΑΙ
ΔΙΚΤΥΟ ΗΛΕΚΤΡΟΔΟΤΗΣΗΣ	ΝΑΙ
ΔΙΚΤΥΟ ΕΠΙΚΟΙΝΩΝΙΩΝ	ΝΑΙ
ΚΟΙΝΟΧΡΗΣΤΟΙ ΧΩΡΟΙ ΥΓΙΕΙΝΗΣ	ΝΑΙ
ΧΩΡΟΙ ΑΠΟΘΗΚΕΥΣΗΣ ΑΛΛΕΣ ΧΡΗΣΕΙΣ	
ΠΑΡΑΤΗΡΗΣΕΙΣ	

6 ΓΗΠΕΔΟ ΣΤΑΥΡΟΔΡΟΜΙΟΥ	
ΘΕΣΗ	ΣΤΑΥΡΟΔΡΟΜΙ
ΙΔΙΟΚΤΗΤΗΣ	ΔΗΜΟΣ
ΧΡΗΣΗ ΤΟΥ ΧΩΡΟΥ ΠΡΟΣΕΙΣΜΙΚΑ	ΓΗΠΕΔΟ ΠΟΔΟΣΦΑΙΡΟΥ
ΜΕΙΚΤΗ ΣΥΝΟΛΙΚΗ ΕΠΙΦΑΝΕΙΑ	6000 ΤΜ
ΧΡΗΣΗ ΧΩΡΟΥ ΜΕΤΑΣΕΙΣΜΙΚΑ	ΥΠΟΔΟΧΗ-ΔΙΑΒΙΩΣΗ ΠΛΗΓΕΝΤΩΝ
ΠΡΟΣΒΑΣΗ	
ΔΥΝΑΜΙΚΟΤΗΤΑ ΣΕ ΚΑΤΑΛΥΜΑΤΑ 4 ΑΤ	150
ΔΙΚΤΥΟ ΥΔΡΕΥΣΗΣ	ΝΑΙ
ΔΙΚΤΥΟ ΑΠΟΧΕΤΕΥΣΗΣ	ΝΑΙ
ΔΙΚΤΥΟ ΗΛΕΚΤΡΟΔΟΤΗΣΗΣ	ΝΑΙ
ΔΙΚΤΥΟ ΕΠΙΚΟΙΝΩΝΙΩΝ	ΝΑΙ
ΚΟΙΝΟΧΡΗΣΤΟΙ ΧΩΡΟΙ ΥΓΙΕΙΝΗΣ	ΝΑΙ
ΧΩΡΟΙ ΑΠΟΘΗΚΕΥΣΗΣ ΑΛΛΕΣ ΧΡΗΣΕΙΣ	ΑΠΟΔΥΤΗΡΙΑ 50 ΤΜ
ΠΑΡΑΤΗΡΗΣΕΙΣ	

7 ΠΑΛΑΙΟ ΔΗΜΑΡΧΕΙΟ (ΚΕΝΑ ΓΡΑΦΕΙΑ)	
ΘΕΣΗ	ΧΑΛΑΝΔΡΙΤΣΑ
ΙΔΙΟΚΤΗΤΗΣ	ΔΗΜΟΣ
ΧΡΗΣΗ ΤΟΥ ΧΩΡΟΥ ΠΡΟΣΕΙΣΜΙΚΑ	
ΜΕΙΚΤΗ ΣΥΝΟΛΙΚΗ ΕΠΙΦΑΝΕΙΑ	
ΧΡΗΣΗ ΧΩΡΟΥ ΜΕΤΑΣΕΙΣΜΙΚΑ	ΥΠΟΔΟΧΗ-ΔΙΑΒΙΩΣΗ ΠΛΗΓΕΝΤΩΝ
ΠΡΟΣΒΑΣΗ	
ΔΥΝΑΜΙΚΟΤΗΤΑ ΣΕ ΚΑΤΑΛΥΜΑΤΑ 4 ΑΤ	
ΔΙΚΤΥΟ ΥΔΡΕΥΣΗΣ	ΝΑΙ
ΔΙΚΤΥΟ ΑΠΟΧΕΤΕΥΣΗΣ	ΝΑΙ
ΔΙΚΤΥΟ ΗΛΕΚΤΡΟΔΟΤΗΣΗΣ	ΝΑΙ
ΔΙΚΤΥΟ ΕΠΙΚΟΙΝΩΝΙΩΝ	ΝΑΙ
ΚΟΙΝΟΧΡΗΣΤΟΙ ΧΩΡΟΙ ΥΓΙΕΙΝΗΣ	ΝΑΙ
ΧΩΡΟΙ ΑΠΟΘΗΚΕΥΣΗΣ ΑΛΛΕΣ ΧΡΗΣΕΙΣ	
ΠΑΡΑΤΗΡΗΣΕΙΣ	

ΥΛΙΚΑ ΑΠΟΘΗΚΕΥΤΙΚΟΥ ΚΕΝΤΡΟΥ ΠΕ ΑΧΑΪΑΣ

ΔΙΕΥΘΥΝΣΗ ΔΗΜΟΣΙΑΣ ΥΓΕΙΑΣ ΚΑΙ ΚΟΙΝΩΝΙΚΗΣ ΜΕΡΙΜΝΑΣ Π.Ε. ΑΧΑΪΑΣ

ΝΟΜΙΚΟΣ ΝΙΚΟΛΑΟΣ

Κιν. 6978005137

ΣΟΥΡΗΣ ΕΜΜΑΝΟΥΗΛ

Τηλ: 2613-620713,772

Φαξ: 2613620771

Υπάρχουν:

157 σκηνές των 6 ατόμων

18 σκηνές των 4 ατόμων

370 μάλλινες κουβέρτες και 250 ακρυλικές

9 αντλίες υδάτων

3 δεξαμενές

12 κουτιά σεντόνια

164 φανοί θυέλλης

3 πυροσβεστήρες

4800 σαπούνια

25 μουσαμαδάκια πατώματος

2 μέγγενες

1 μεγάλη αντλία

90 υπνόσακκους

ΕΘΕΛΟΝΤΙΚΕΣ ΟΡΓΑΝΩΣΕΙΣ ΕΝΤΑΓΜΕΝΕΣ ΣΤΟ ΜΗΤΡΩΟ ΤΗΣ Γ.Γ.Π.Π.**Ελληνικός Ερυθρός Σταυρός Σώμα Σαμαρειτών, Διασωστών και Ναυαγοσωστών:**

Τηλ.2610-273955

FAX .2610-277833

Email: patra@samarites.gr

Καρόλου 8 και Αγ. Ανδρέου ΤΚ262 23 ΠΑΤΡΑ

Email: info@samarites.gr

Ανδριόπουλος Βασίλειος Διασώστης Εκπαιδευτής 6973495244-43

Φιλοπούλου Ανδριάννας 6948405275 6973495246

Υπεύθυνος Σαμαρειτών Πάτρας Χαλιώτης Δημήτριος 6983508641

Σύνδεσμος Ελλήνων Ορειβατών Πάτρας «Ωλενός»

Καρπενησίου 24 ΤΚ 262 25 ΠΑΤΡΑ

Τηλ.2610-279764 (Πέμπτη-Παρασκευή 8.30-10.00)

Email: patrasalpineclub@yahoo.gr

Καραβασίλης Βασ. 6932455554

Σωματείο Εθελοντών Πυροσβεστών Ν. Αχαΐας:

Τηλ.2610 637033 fax 2610 637740

Καρυάτιδων 1 ΤΚ 263 32 ΠΑΤΡΑ

Email: sepyna.fire@gmail.com

Δ/νση αλληλογραφίας Κάδμου 24, Μποζαίτικα Πατρών

Πρόεδρος: Αθανασόπουλος Δημήτρης 6985943911,

Μιχαηλίδου Πασχαλίνα 6942085633,

Θανόπουλος Κ. 6944256697,

Μάλιος 6942792062,

Ελληνική Ομάδα Διάσωσης Αχαΐας (Ε.Ο.Δ Αχαΐας)

Εργ.Κατοικίες Κρύα Ιτειών ΤΚ 265 00 ΠΑΤΡΑ, Τηλ. 2610-425638 fax 2610 520202

Email: eodachaias@gmail.com, achaia@hrt.org.gr

Γιαγκόπουλος Γιώργος 6974873462,

Κατριβέσης Νικόλαος 6946525771

Βαγγέλης Λαμπρόπουλος 6977955348

Δελδήμος Θεοδόσιος

Πρόεδρος Νικολακόπουλος Θανάσης

Ελληνική Ομάδα Διάσωσης Παρ/μα Αγιαλείας -Καλαβρύτων

Πρωτόπαππας Ανδρέας 6934979253

Σελινούντος 38 ΤΚ 251 00 ΚΟΥΛΟΥΡΑ

Ένωση Ραδιοερασιτεχνών Δυτ. Πελ/νήσου:

Fax 2610 -222499 Τ.Θ.12 ΤΚ 26003 ΠΑΤΡΑ,

Email: sz3p@erdyp.gr,

Κοντογούρης 6972493615, Αντωνόπουλος 6934185665

Κατσαριώτης Κων 6907538399

Σύλλογος Εθελοντών Πυροσβεστών Πλατάνου «ο Πήγασος»

ΤΚ 250 14 Πλάτανος Ακράτας,

Fax: 210 4965063

Email: alexioستogias69@gmail.com

Πρ. Τόγιας Αλέξιος 6977063442,

Ευσταθίου Βασίλειος Αντιπρόεδρος. 6980052811

Ομάδα Διάσωσης Αιγιαλείας

TK 251 00 ΡΟΔΟΔΑΦΝΗ Γιαννίκος 6977952354

Σωματείο Εθελοντών «ο Άγιος Βασίλειος» Γεωργακόπουλος Βασίλειος 6979830632

Ταχ. Διεύθ. Παπαφλέσσα 15 TK 265 00 Ανω Οβρυά

Έδρα Ανθείας 153 TK 26500 ΠΑΤΡΑ e-mail: agiosbasileios@hotmail.com

Εθελοντική Ομάδα Πολιτικής Προστασίας «ΑΧΑΙΟΣ»

Πορρωβίτσα Ακράτας ΤΘ 1701,

Τηλ 6983124815

Φαξ 26960 22529

Email: achaiosteam@gmail.com,

Πρ. Λάζαρης Παναγιώτης 6979859060, Ταμ. Γκούμας Γεώργιος 6974900350

Φιλοδοσικός-Πολιτιστικός σύλλογος Σαραβαλίου Πατρών «ο Άγιος Νικόλαος»

Email: filodasikos.messatidas@gmail.com, jdodoros@gmail.com

Γιάννης Τόντορος 6974471333

Αστική μη κερδοσκοπική εταιρία Εθελοντικών Αεροπορικών και Αεροδιαστημικών Υπηρεσιών

Παναγιωτόπουλος Παναγιώτης 6983507628,

Μακρής Απόστολος 6983520856, e-mail: info@flyinglibrarians.com

Φυσιολατρικός Σύλλογος όρους Μόβρη «Αριά»

Α.Μ 07/2015 Δασοπροστασία- Δασοφυλάκηση – Κρίνος Αχαΐας.

6972076845 Κοκκίνης. E-mail: pcikokkinis@pat.forthnet.gr

Εθελοντική Ομάδα Πυρόσβεσης – Διάσωσης, «Ε.Ο.ΠΥ.Δ.»

Π.Ε.Ο Πατρών – Πύργου 166, Βραχνέικα, Τ.Κ. 250 02,

Email: eopyd2014@gmail.com

Πρόεδρος Διαμαντόπουλος Θεόδωρος 6989755689

Λαλιώτης Σπήλιος (Πρόεδρος) 6971966954,

Δημόπουλος Παναγιώτης (Γ.Γραμματέας) 6937470090, 6942482160

Σώμα Εθελοντών Διασωστών Πυροσβεστών Δήμου Δυτικής Αχαΐας – «Σ.Ε.Δι.Π.»

Π.Ε.Ο. Πατρών Πύργου 150 – Κάτω Αχαΐα

Email: sedip2014@hotmail.com

Παναγόπουλος Γεράσιμος (πρόεδρος) 6970960460, 6931131363

ΛΕΣΧΗ 4Χ4 ΠΑΤΡΑΣ :

Α.Μ. 11/2018

Email: skarta100patra@gmail.com

Μπιρμπίλης Κων/νος 6982449363,

Γεωργιόπουλος Ανδρέας 6947152081

ΣΩΜΑ ΕΘΕΛΟΝΤΩΝ ΑΝΤΙΜΕΤΩΠΙΣΗΣ ΚΑΤΑΣΤΡΟΦΩΝ ΔΙΑΣΩΣΤΩΝ ΠΥΡΟΣΒΕΣΤΩΝ ΔΗΜΟΥ ΕΡΥΜΑΝΘΟΥ

Ταγκαλάκη 6974051998

Email: seakdpes@gmail.com, minatagalaki@gmail.com

ΛΕΣΧΗ ΕΦΕΔΡΩΝ ΕΝΟΠΛΩΝ ΔΥΝΑΜΕΩΝ (ΛΕΦΕΔ)

ΤΗΛ:2310517028 Fax:2310517028

e-mail: info@lefed.gr

ΕΘΕΛΟΝΤΙΚΕΣ ΟΜΑΔΕΣ ΜΗ ΕΝΤΑΓΜΕΝΕΣ ΣΤΟ ΜΗΤΡΩΟ-ΦΟΡΕΙΣ-ΣΥΛΛΟΓΟΙ ΕΜΠΛΕΚΟΜΕΝΟΙ ΣΤΗΝ Π.Π.

ΦΟΡΕΑΣ ΔΙΑΧΕΙΡΙΣΗΣ ΧΕΛΜΟΥ – ΒΟΥΡΑΪΚΟΥ

Αγ. Αλεξίου 35 – Τ.Κ 25001 Καλάβρυτα,

Φαξ: 2692029141

EMail: fdxb@otenet.gr

ΚΟΥΜΟΥΤΣΟΥ ΕΛΕΝΗ Τηλ. 2692029140 –

Πρόεδρος: ΙΑΤΡΟΥ ΓΡΗΓΟΡΗΣ 2610997278 6944267512

ΦΟΡΕΑΣ ΔΙΑΧΕΙΡΙΣΗΣ ΥΓΡΟΤΟΠΟΥ ΚΟΥΤΥΧΙΟΥ – ΣΤΡΟΦΥΛΙΑΣ & ΚΥΠΑΡΙΣΣΙΑΚΟΥ ΚΟΛΠΟΥ

Π.Ε.Ο Πατρών – Πύργου Τ.Κ 27052 Λάππα Δυτικής Αχαΐας,

Τηλ. 2693031939 -31651

EMAIL: fdks@otenet.gr

Φαξ 2693031959 –

Πρόεδρος: ΚΑΡΑΒΑΣ ΝΙΚΟΛΑΟΣ 6972836009.

Γ΄ ΚΥΝΗΓΕΤΙΚΗ ΟΜΟΣΠΟΝΔΙΑ

Γούναρη 9-11,

EMAIL: info@gkop.gr

Πρόεδρος ΓΡΑΜΑΤΣΟΥΛΙΑΣ ΠΑΝΑΓΙΩΤΗΣ 6979974240– τηλ. 2610361671-2 – φαξ. 2610346614,

ΓΟΕΒ-ΤΟΕΒ ΠΕ ΑΧΑΪΑΣ

Α/Α	ΟΝΟΜΑΣΙΑ	ΕΔΡΑ	ΔΗΜΟΣ
1	ΤΟΕΒ Ακράτας	ΑΚΡΑΤΑ	ΑΚΡΑΤΑΣ
2	ΤΟΕΒ Αροανείου	ΚΛΕΙΤΟΡΙΑ	ΚΑΛΑΒΡΥΤΩΝ
3	ΤΟΕΒ Αρραβωνίτσας	ΑΡΡΑΒΩΝΙΤΣΑ	ΑΙΓΙΟΥ
4	ΤΟΕΒ Βούντενης	ΒΟΥΝΤΕΝΗ	ΠΑΤΡΩΝ
5	ΤΟΕΒ Βουρακού	ΣΚΕΠΑΣΤΟ	ΚΑΛΑΒΡΥΤΩΝ
6	ΤΟΕΒ Γλαύκου	ΠΕΛΟΠΟΣ 23	ΠΑΤΡΑ
7	ΤΟΕΒ Ζήριας	ΖΗΡΙΑ	ΑΙΓΙΟΥ
8	ΤΟΕΒ Ισώματος	ΙΣΩΜΑ	ΕΡΥΜΑΝΘΟΥ
9	ΤΟΕΒ Καλαμιά	ΚΑΛΑΜΙΑΣ	ΑΙΓΙΟΥ
10	ΤΟΕΒ Καμαρών	ΚΑΜΑΡΕΣ	ΑΙΓΙΟΥ
11	ΤΟΕΒ Κ. Αλισσού	Κ.ΑΛΙΣΣΟΣ	Δ.ΑΧΑΪΑΣ
12	ΤΟΕΒ Κέρτεζης	ΚΕΡΤΕΖΗ	ΚΑΛΑΒΡΥΤΩΝ
13	ΤΟΕΒ Κραθίου	ΚΡΑΘΙΟ	ΑΙΓΙΟΥ
14	ΤΟΕΒ Κριού	ΑΙΓΕΙΡΑ	ΑΙΓΙΟΥ
15	ΤΟΕΒ Μαρμάρων	ΑΙΓΕΙΡΑ	ΑΙΓΙΟΥ
16	ΤΟΕΒ Ν. Ερρινεού	Ν.ΕΡΙΝΕΟΣ	ΑΙΓΙΟΥ
17	ΤΟΕΒ Πλατάνου	ΠΛΑΤΑΝΟΣ	ΑΚΡΑΤΑΣ
18	ΤΟΕΒ Πορ. Ποτ. Αιγιαλού.	ΠΟΡΡΩΒΙΤΣΑ	ΑΙΓΙΟΥ
19	ΤΟΕΒ Πούντας	ΤΡΑΠΕΖΑ	ΑΙΓΙΟΥ
20	ΤΟΕΒ Σαραβαλίου	ΣΑΡΑΒΑΛΙ	ΠΑΤΡΕΩΝ
21	ΤΟΕΒ Σκιαδά	ΣΚΙΑΔΑΣ	ΕΡΥΜΑΝΘΟΥ
22	ΤΟΕΒ Χαλ/τσας- Βασιλικού	ΧΑΛΑΝΔΡΙΤΣΑ	ΕΡΥΜΑΝΘΟΥ
23	ΤΟΕΒ Χαράδρου	Κ.ΣΥΧΑΙΝΑ	ΠΑΤΡΩΝ
24	ΔΕΑΕ Σελινούντα	ΠΑΡ.ΕΙΣΟΔΙΩΝ 8	ΑΙΓΙΟ
25	ΔΕΑΕ Κουνινάς	ΚΟΥΝΙΝΑ	ΑΙΓΙΟΥ
26	ΔΕΑΕ Σκεπαστού	ΣΚΕΠΑΣΤΟ	ΚΑΛΑΒΡΥΤΩΝ

ΑΡΧΑΙΟΛΟΓΙΚΟΙ ΧΩΡΟΙ

Εφορεία Αρχαιοτήτων Αχαΐας – Τμήμα Προϊστορικών και Κλασικών Αρχαιολογικών χώρων, Μνημείων, Αρχαιογνωστικής Έρευνας και Μουσείων

Δ/νση: Αλ. Υψηλάντου 197, Πάτρα. Φαξ. 2610624051 – 2610623005.

Αναστασία Κουμούση, 2610 623820, 6945809878, akoumousi@culture.gr

Μιχαηλ Γκαζής, 2610 276207, 2610 275070, 6974607005, mgkazis@culture.gr

Γκάτη Μαρία, 2610 276143, 6930419768, mgkati@culture.gr , mgati@hotmail.com

Υπηρεσία Νεωτέρων Μνημείων &Τεχνικών Έργων Δυτικής Ελλάδας

Δ/νση: Μαιζώνος 17, τηλ. 2610225147, 225186. Φαξ. 2610623172

ΚΑΤΑΣΚΗΝΩΣΕΙΣ

ΑΧΑΪΚΟ ΧΩΡΙΟ – ΔΙΑΜΑΝΤΟΠΟΥΛΟΣ ιδιοκτήτης 6944605526, ΠΑΠΑΒΑΣΙΛΕΙΟΥ σύζυγος 6937906645 ΤΗΛ. 2117054226 , 2691098140 2691098141 ΓΡΑΜΜΑΤΕΙΑ 6972013270 - ΦΑΞ 2691098141 – Άγιος Παντελεήμονας μετά την Φτέρη Αιγιαλείας.

ΔΗΜΟΣ ΑΙΓΙΟΥ ΠΟΥΝΤΑ ΔΙΑΚΟΠΤΟΥ

ΤΗΛ. 26910 25555/ 23914 2691360602,3,4 ΦΑΞ 26910 68610

ΧΡΙΣΤΙΑΝΙΚΗ ΕΣΤΙΑ ΑΝΩ ΑΛΙΣΣΟΣ ΤΗΛ.2610 323728

ΑΝΑΠΛΑΣΤΙΚΗ ΣΧΟΛΗ – ΚΑΤΩ ΣΥΧΑΙΝΑ

ΤΗΛ. 2610 325244 / 422627 ΧΑΡ.ΠΑΡΑΣΚΕΥΟΠΟΥΛΟΣ

ΧΡΙΣΤΙΑΝΙΚΗ ΑΓΩΓΗ – «ΑΓΚΥΡΑ» ΠΑΝΑΓΟΠΟΥΛΑ

ΤΗΛ.2610337312,323728 - 6946022540 ΠΑΠΑΓΕΩΡΓΑΚΗΣ ΜΑΡΙΟΣ 6942970221

ΦΑΞ 2610278993 ΤΗΛ.2610931975

Α. ΚΑΤΑΣΚΗΝΩΣΗ «ΤΟ ΟΡΑΜΑ» ΑΓΙΑ ΛΑΥΡΑ –ΤΗΛ. 26920 22100 / 22473 Δ/ΝΤΗΣ

ΠΑΠΑΧΡΙΣΤΟΠΟΥΛΟΣ 6945947680 - 2692022473

ΦΑΞ 26920 23065 - ΙΕΡΑ ΜΗΤΡΟΠΟΛΗ ΑΙΓΙΑΛΕΙΑΣ-ΚΑΛΑΒΡΥΤΩΝ

ΓΕΧΑ ΑΙΓΙΟΥ – ΧΑΡΟΥΜΕΝΗ ΠΟΛΙΤΕΙΑ ΜΕΛΙΣΣΙΑ - ΠΥΡΓΑΚΙ ΑΙΓΙΟΥ

ΤΗΛ. ΣΠΥΡΟΠΟΥΛΟΣ ΚΩΝ/ΝΟΣ πρόεδρος 26910 28159/ 6944 881838

26910 68064 ΣΩΤΗΡΟΠΟΥΛΟΣ ΧΡ. Ταμίας 2691098240

ΣΥΛΛΟΓΟΣ ΕΛΛΗΝΙΔΩΝ ΚΥΡΙΩΝ – ΜΙΧΑ , ΤΣΑΠΟΥΡΝΙΑ ΤΗΛ.2610 277509

ΡΟΔΕΑ ΣΚΟΥΡΑΣ – ΑΝΑΣΤΑΣΙΝΗΣ ΜΑΝΕΣΙ ΚΑΛΑΒΡΥΤΩΝ ΤΗΛ. , ΦΑΞ :2610 343131

ΚΩΝΣΤΑΝΤΑΚΟΠΟΥΛΟΥ 6945079436 ΣΚΟΥΡΑΣ 6973393928

ΑΝΑΣΤΑΣΙΝΗΣ 6976400871 ΣΚΕΝΤΖΟΣ 6973393329



ΠΕΡΙΦΕΡΕΙΑ ΔΥΤΙΚΗΣ ΕΛΛΑΔΑΣ

ζεμάτη αντιθέσεις!

ΠΑΡΑΡΤΗΜΑ Γ.3

ΗΛΕΙΑ

ΑΝΘΡΩΠΙΝΟ ΔΥΝΑΜΙΚΟ & ΜΕΣΑ



ΓΕΝΙΚΗ ΓΡΑΜΜΑΤΕΙΑ ΠΟΛΙΤΙΚΗΣ ΠΡΟΣΤΑΣΙΑΣ	210 3359 002, 3
ΕΝΙΑΙΟΣ ΑΡΙΘΜΟΣ ΕΚΤΑΚΤΟΥ ΑΝΑΓΚΗΣ	112
ΠΥΡΟΣΒΕΣΤΙΚΟ ΣΩΜΑ	199
ΑΣΤΥΝΟΜΙΑ	100
ΕΚΑΒ	166
ΔΕΗ	10500
ΕΥΔΑΠ	1022
ΚΕΝΤΡΟ ΔΗΛΗΤΗΡΙΑΣΕΩΝ	210 7793 777
ΚΕΝΤΡΟ ΕΛΕΓΧΟΥ ΚΑΙ ΠΡΟΛΗΨΗΣ ΝΟΣΗΜΑΤΩΝ (ΚΕΕΛΠΝΟ)	210 5212 000
ΔΕΔΔΗΕ	1050

Περιεχόμενα

ΤΗΛΕΦΩΝΑ ΜΕΛΩΝ ΣΟΠΠ ΠΕ ΗΛΕΙΑΣ	167
ΓΕΝΙΚΗ ΓΡΑΜΜΑΤΕΙΑ ΠΟΛΙΤΙΚΗΣ ΠΡΟΣΤΑΣΙΑΣ	170
ΠΥΡΟΣΒΕΣΤΙΚΕΣ ΥΠΗΡΕΣΙΕΣ ΠΕ ΗΛΕΙΑΣ.....	171
ΑΣΤΥΝΟΜΙΚΕΣ ΥΠΗΡΕΣΙΕΣ – ΤΜΗΜΑΤΑ ΤΡΟΧΑΙΑΣ ΠΕ ΗΛΕΙΑΣ.....	172
ΛΙΜΕΝΑΡΧΕΙΑ ΠΕ ΗΛΕΙΑΣ.....	172
ΣΤΡΑΤΙΩΤΙΚΕΣ ΜΟΝΑΔΕΣ ΠΕ ΗΛΕΙΑΣ	172
ΝΟΣΟΚΟΜΕΙΑ ΠΕ ΗΛΕΙΑΣ.....	173
Ε.Κ.Α.Β.	173
ΟΑΣΠ - ΤΑΣ ΠΑΤΡΑΣ - ΔΑΕΦΚ - ΙΓΜΕ	173
ΚΤΕΛ – ΟΣΕ – ΟΤΕ – ΔΕΔΔΗΕ - ΔΕΥΑ ΠΕ ΗΛΕΙΑΣ.....	175
ΑΠΟΚΕΝΤΡΩΜΕΝΗ ΔΙΟΙΚΗΣΗ ΠΕΛΟΠΟΝΗΣΟΥ Δ.ΕΛΛΑΔΑΣ-ΙΟΝΙΟΥ.....	176
ΔΑΣΙΚΕΣ ΥΠΗΡΕΣΙΕΣ ΠΕ ΗΛΕΙΑΣ	176
ΠΕΡΙΦΕΡΕΙΑ ΔΥΤΙΚΗΣ ΕΛΛΑΔΑΣ	176
ΑΥΤΟΤΕΛΗΣ Δ/ΝΣΗ ΠΟΛΙΤΙΚΗΣ ΠΡΟΣΤΑΣΙΑΣ ΠΔΕ	177
ΓΕΝΙΚΟΙ ΔΙΕΥΘΥΝΤΕΣ Π.Δ.Ε.	179
ΔΗΜΟΙ - ΓΡΑΦΕΙΑ ΠΟΛΙΤΙΚΗΣ ΠΡΟΣΤΑΣΙΑΣ ΣΤΟΥΣ ΔΗΜΟΥΣ.....	181
ΜΗΧΑΝΗΜΑΤΑ Δ.Τ.Ε. ΠΕ ΗΛΕΙΑΣ - ΧΕΙΡΙΣΤΕΣ	191
ΕΠΙΒΑΤΗΓΑ ΑΥΤΟΚΙΝΗΤΑ - ΟΔΗΓΟΙ ΠΕ ΗΛΕΙΑΣ.....	193
ΠΙΝΑΚΑΣ ΟΔΗΓΩΝ Π.Ε ΗΛΕΙΑΣ.....	193
ΧΩΡΟΙ ΠΑΡΟΧΗΣ ΒΟΗΘΕΙΑΣ & ΦΙΛΟΞΕΝΙΑΣ ΠΛΗΓΕΝΤΩΝ – ΣΥΓΚΕΝΤΡΩΣΗ ΚΟΙΝΟΥ ΠΕ ΗΛΕΙΑΣ... ..	198
ΕΘΕΛΟΝΤΙΚΕΣ ΟΡΓΑΝΩΣΕΙΣ ΕΝΤΑΓΜΕΝΕΣ ΣΤΟ ΜΗΤΡΩΟ ΤΗΣ Γ.Γ.Π.Π.	211
ΕΘΕΛΟΝΤΙΚΕΣ ΟΡΓΑΝΩΣΕΙΣ ΜΗ ΕΝΤΑΓΜΕΝΕΣ ΣΤΟ ΜΗΤΡΩΟ ΓΓΠΠ.....	212
Γ.Ο.Ε.Β. –Τ.Ο.Ε.Β. ΠΕ ΗΛΕΙΑΣ.....	212
ΑΡΧΑΙΟΛΟΓΙΚΟΙ ΧΩΡΟΙ ΠΕ ΗΛΕΙΑΣ.....	213
ΠΑΙΔΙΚΕΣ ΚΑΤΑΣΚΗΝΩΣΕΙΣ ΠΕ ΗΛΕΙΑΣ	213
ΆΛΛΑ ΧΡΗΣΙΜΑ ΣΤΟΙΧΕΙΑ ΓΙΑ ΠΕ ΗΛΕΙΑΣ	213

ΤΗΛΕΦΩΝΑ ΜΕΛΩΝ ΣΟΠΠ ΠΕ ΗΛΕΙΑΣ

ΟΝΟΜΑΤΕΠΩΝΥΜΟ	ΓΡΑΦΕΙΟ	FAX-MAIL	KINHTO
ΓΙΑΝΝΟΠΟΥΛΟΣ ΒΑΣΙΛΕΙΟΣ ΑΝΤΙΠΕΡΙΦΕΡΕΙΑΡΧΗΣ Π.Ε. ΗΛΕΙΑΣ	2621360500 2621360103	2621028045 v.giannopoulos@pde.gov.gr	6945335691
Κοροβέσης Νικόλαος Περιφερειακός Σύμβουλος		nkorovessis@hotmail.com	6972008280
Κωστακόπουλος Χρήστος Αναπλ. Περιφερειακός Σύμβουλος		xkostak@gmail.com	6973552210

ΔΗΜΟΣ	ΔΗΜΑΡΧΟΣ	ΤΗΛ. ΕΠΙΚΟΙΝΩΝΙΑΣ	FAX-MAIL
ΗΛΙΔΑΣ	ΛΥΜΠΕΡΗΣ ΙΩΑΝΝΗΣ	6978333322 2622360502 2622360509	2622360501 yannislyberis@amaliada.gr gram.dhm.ilidas@gmail.com
ΑΡΧΑΙΑΣ ΟΛΥΜΠΙΑΣ	ΓΕΩΡΓΙΟΠΟΥΛΟΣ ΓΕΩΡΓΙΟΣ	6977294246 2624022233 2624022549 2624022250	2624023124 2624029081 geomark2@gmail.com georgios.karanikolos@1286.syzefxis.gov.gr
ΠΗΝΕΙΟΥ	ΜΑΡΙΝΟΣ ΑΝΔΡΕΑΣ	6977472815 2623029120 2623360751 2623360766-9	2623032253 dimospineiou@1312.syzefxis.gov.gr
ΖΑΧΑΡΩΣ	ΑΛΕΞΑΝΔΡΟΠΟΥΛΟΣ ΚΩΝΣΤΑΝΤΙΝΟΣ	6944844833 2625360301	2625360313 2625032277 dimoszacharos@1343.syzefxis.gov.gr
ΑΝΔΡΑΒΙΔΑΣ-ΚΥΛΛΗΝΗΣ	ΛΕΝΤΖΑΣ ΙΩΑΝΝΗΣ	6944551978 2623360888	2623360810 2623029285 dimos@andravida-killini.gr
ΠΥΡΓΟΥ	ΑΝΤΩΝΑΚΟΠΟΥΛΟΣ ΠΑΝΑΓΙΩΤΗΣ	6940433013 2621362403 2621362404 2621362430	2621031481 2621362650 dpyrgou@yahoo.gr
ΑΝΔΡΙΤΣΑΙΝΑΣ-ΚΡΕΣΤΕΝΩΝ	ΜΠΑΛΙΟΥΚΟΣ ΔΙΟΝΥΣΙΟΣ	6977903747 2625023766 2625023763 2625360029	2625023666 dkresten@otenet.gr

ΛΟΙΠΑ ΜΕΛΗ:

ΟΝΟΜΑΤΕΠΩΝΥΜΟ	ΚΙΝΗΤΟ	ΤΗΛ. ΓΡΑΦΕΙΟΥ	FAX-MAIL
ΓΥΦΤΑΚΗΣ ΝΙΚΟΛΑΟΣ Προϊστάμενος Δ/νσης Πολ. Προστασίας Π.Δ.Ε. (ΠΑΤΡΑ)	6984606351	2613613118 2613613307	2613613335 n.gyftakis@pde.gov.gr
ΜΠΑΛΚΑΜΟΣ ΚΩΝ/ΝΟΣ Προϊστάμενος Τμ. Πολ. Προστασίας Π.Ε. Ηλείας	6984606355	2621360572	2621360580 tpp@ilia.pde.gov.gr kmpalkamos@ilia.pde.gov.gr
ΜΠΛΟΥΝΑΣ ΙΩΑΝΝΗΣ ΔΙΟΙΚΗΤΗΣ ΣΕΤΤΗΛ	6936631514	2621022101	2621034057 setthl_kek@yahoo.gr
ΜΑΝΔΑΛΟΣ ΠΑΝΑΓΙΩΤΗΣ ΑΣΤΥΝΟΜΙΚΟΣ Δ/ΝΤΗΣ Ν. ΗΛΕΙΑΣ	6976626992	2621022596	2621023333 / 2621033200 adileias@astynomia.gr
ΠΑΠΑΗΛΙΟΥ ΔΗΜΗΤΡΙΟΣ ΛΙΜΕΝΑΡΧΗΣ ΚΑΤΑΚΟΛΟΥ	6972624630	2621041206 2621041500	2621042160 katakolo@hcg.gr
ΣΟΛΔΑΤΟΣ ΒΑΣΙΛΕΙΟΣ Διοικητής Πυροσβεστικής Ν. Ηλείας (ΠΥΡΓΟΣ)	6937128257	2621040050, 51 2621026774	2621040072 / 2621040071 pyrgos@psnet.gr
ΚΟΡΙΣΙΑΝΟΣ ΠΑΝΑΓΙΩΤΗΣ Προϊστάμενος Δ/νσης Δασών (ΠΥΡΓΟΣ)	6973018677	2621034535	2621034535 pkorisianos@hotmail.com
ΚΑΛΟΓΕΡΟΠΟΥΛΟΣ ΜΙΧΑΛΗΣ Προϊστάμενος Δ/νσης Τεχνικών Έργων Π.Ε. Ηλείας (ΠΥΡΓΟΣ)	6932702393	2621360252	2621033278 dte@ilia.pde.gov.gr
ΣΟΥΔΕΝΙΩΤΗ ΠΗΝΕΛΟΠΗ (Πρ/νη Δ/νσης Υγείας) (ΠΥΡΓΟΣ)	6945579968	2621360472 2621360451	2621360461 2621360438 dykm@ilia.pde.gov.gr
ΣΠΥΡΟΠΟΥΛΟΥ ΠΑΝΑΓΙΩΤΑ (Πρ/νη Δ/νσης Αγροτ. Οικονομίας) (ΠΥΡΓΟΣ)	6974377178	2621360149	2621360150 / 2621360156 daok@ilia.pde.gov.gr
ΔΙΑΜΑΝΤΟΠΟΥΛΟΣ ΚΩΝ/ΝΟΣ Διοικητής Νοσοκομείου Πύργου	6974631399	2621082770 2621020394	2621082395 nosokprg@otenet.gr
ΧΟΖΟΥΡΗΣ ΙΩΑΝΝΗΣ Διοικητής Νοσοκομείου Αμαλιάδας	6942064677	2622022560 2622360151	2622038015 skots2006@yahoo.gr
ΜΑΤΡΩΖΟΣ ΗΡΑΚΛΗΣ ΡΟΜΕΛ (ΚΡΕΣΤΕΝΑ)	6972009804	2625024567	matrozos24@yahoo.gr
ΣΑΜΑΡΕΙΤΕΣ (ΣΩΜΑ ΕΘΕΛΟΝΤΩΝ ΣΑΜΑΡΕΙΤΩΝ ΔΙΑΣΩΣΤΩΝ & ΝΑΥΑΓΟΣΩΣΤΩΝ) (ΑΜΑΛΙΑΔΑ)	6975713425 6984363221	2622024650, 2622022313 ΦΑΞ: 2622024650	amaliada@samarites.gr
Δ.Ε.Ο.Φ. (ΔΙΑΣΩΣΤΙΚΗ ΕΘΕΛΟΝΤΙΚΗ ΟΜΑΔΑ ΦΙΓΑΛΕΙΑΣ)	6932741387	2625041225	xkaplanis@yhahoo.gr
“Ο ΠΗΝΕΙΟΣ” ΓΕΩΡΓΟΠΟΥΛΟΣ ΒΑΣΙΛΕΙΟΣ	6974017200	2623042198	esepa.vartholomio@gmail.com

ΔΙΑΣΩΣΤΙΚΗ ΟΜΑΔΑ ΗΛΕΙΑΣ (ΖΑΧΑΡΩ)	6984043792		
ΤΡΙΠΥΛΑΣ ΠΑΝΑΓΙΩΤΗΣ	6980507067		
ΜΑΝΤΕΣΗΣ ΧΡΗΣΤΟΣ			
ΕΛΛΗΝΙΚΗ ΟΜΑΔΑ ΔΙΑΣΩΣΗΣ - ΠΑΡΑΡΤΗΜΑ ΝΟΜΟΥ ΗΛΕΙΑΣ (ΑΜΑΛΙΑΔΑ)	6978822217	ΦΑΞ: 2622039003	ileia@hrt.org.gr
ΕΛΛΗΝΙΚΟΣ ΕΡΥΘΡΟΣ ΣΤΑΥΡΟΣ (Περιφερειακό Τμήμα Πύργου) Θεωδωροπούλου Ιωάννα	6944656255		
Αερολέσχη Πύργου (ΠΡΟΕΔΡΟΣ) ΓΙΑΝΝΑΚΟΥΛΙΑΣ ΘΕΟΔΩΡΟΣ (ΓΡΑΜΜΑΤΕΑΣ) ΖΑΧΑΡΟΠΟΥΛΟΣ ΓΕΩΡΓΙΟΣ	6983502042 6932615830		info@airclubpirgos.gr
Εθελοντική Ομάδα Πολιτικής Προστασίας Δήμου Πύργου ΔΙΟΝΥΣΟΠΟΥΛΟΥ ΑΓΓΕΛΙΚΗ	26210-25383 6934370552	26210-25383	
Εθελοντική Ομάδα Πολιτικής Προστασίας Δήμου Ήλιδας (ΑΜΑΛΙΑΔΑ) ΜΑΤΣΟΥΚΑΣ ΓΕΩΡΓΙΟΣ ΠΑΝΑΓΙΩΤΟΠΟΥΛΟΣ ΒΑΣΙΛΕΙΟΣ	6973495240 6974607166		
(ΔΙΑΣ) Εθελοντική Ομάδα Πολιτικής Προστασίας Δήμου Αρχ. Ολυμπίας ΚΑΡΑΝΙΚΟΛΟΣ ΓΕΩΡΓΙΟΣ ΤΖΑΝΕΤΟΣ ΚΩΝΣΤΑΝΤΙΝΟΣ	2624029080 2624029081 6979666107 6973490708	2624029081	

ΓΕΝΙΚΗ ΓΡΑΜΜΑΤΕΙΑ ΠΟΛΙΤΙΚΗΣ ΠΡΟΣΤΑΣΙΑΣ**ΥΠΟΥΡΓΕΙΟ ΠΡΟΣΤΑΣΙΑΣ ΤΟΥ ΠΟΛΙΤΗ**

EMAIL infocivilprotection@gscp.gr
 EMAIL ethelontismos@gscp.gr για θέματα εθελοντών
 Τηλ. εργάσιμες ημέρες και ώρες 213 1510 932 Φαξ 2131510 935

Για θέματα που σχετίζονται με τρέχουσες έκτακτες ανάγκες ισχύουν τα στοιχεία του Κέντρου Επιχειρήσεων Πολιτικής Προστασίας 2103359901-2

Υπουργείο Προστασίας του Πολίτη ΜΙΧΑΛΗΣ ΧΡΥΣΟΧΟΪΔΗΣ
 Υφυπουργός Πολιτικής Προστασίας και Διαχείρισης Κρίσεων ΧΑΡΔΑΛΙΑΣ ΝΙΚΟΛΑΟΣ
 Γενικός Γραμματέας Πολιτικής Προστασίας, ΒΑΣΙΛΗΣ ΠΑΠΑΓΕΩΡΓΙΟΥ

- Γραμματεία Κρόμπα Μαρία, Μακρή Ελισάβετ
 Τηλ 213 1510 932 , 213 1510 933 Φαξ 210 3248122
 E-mail info@gscp.gr
- Κουρούπης Σπύρος, Ειδικός Σύμβουλος
 Τηλ 210 697 7827 Φαξ 210 3248122
 E-mail skouroupis@gscp.gr
- Σαΐνη Καλλιόπη, Εθνικός Εκπρόσωπος θεμάτων Π.Π στην
 Τηλ 213 1510 167 Φαξ 210 3248122
 E-mail info@gscp.gr
- Συκοβέλη Βασιλική, Πρόγραμμα Interreg
 Τηλ 213 1510 163 Φαξ 210 3248122
 E-mail vsykoveli@gscp.gr
- Νικολάου Σπύρος, Πρόγραμμα Interreg
 Τηλ 213 1510 104 Φαξ 210 3248122
 E-mail snikolaou@gscp.gr

ΚΕΝΤΡΟ ΕΠΙΧΕΙΡΗΣΕΩΝ ΠΟΛΙΤΙΚΗΣ ΠΡΟΣΤΑΣΙΑΣ (ΚΕΠΠ)

ΠΙΕΡΡΑΚΟΣ ΔΗΜΗΤΡΙΟΣ, Δ/ντής ΚΕΠΠ Κιν. 6947563731 | 6976922586
 Τηλ 210 3359 910 Φαξ 210 3359 912
 EMAIL dkepp@gscr.gr

Αξιωματικός Υπηρεσίας

Τηλ. 210 3359 002 210 3359 003
 Φαξ 210 3359 930 EMAIL kepp@gscp.gr kepp@0015.syzefxis.gov.gr

ΠΥΡΟΣΒΕΣΤΙΚΕΣ ΥΠΗΡΕΣΙΕΣ ΠΕ ΗΛΕΙΑΣ

ΠΥΡΟΣΒΕΣΤΙΚΗ ΥΠΗΡΕΣΙΑ	ΔΙΟΙΚΗΤΗΣ	ΤΗΛΕΦΩΝΟ	ΚΙΝΗΤΟ	FAX-mail
ΠΕΚΕ ΔΥΤ. ΕΛΛΑΔΟΣ	ΡΟΥΜΕΛΙΩΤΗΣ ΝΙΚΟΛΑΟΣ (Περιφερειάρχης Δυτικής Ελλάδας) ΠΕΤΡΟΥΤΣΟΣ ΙΩΑΝΝΗΣ (Συντονιστής Επιχειρήσεων Δυτ. Ελλάδας & Ιονίων Νήσων)	2613615624 2613615615 2610446168 2610461680	6936022330 6974120127 6936022299	26104389 03
ΗΛΕΙΑΣ	ΣΟΛΔΑΤΟΣ ΒΑΣΙΛΕΙΟΣ Διοικητής Πυροσβεστικής Ν. Ηλείας (ΠΥΡΓΟΣ)	2621040050 2621040051 2621026774	6937128257	26210400 72 26210400 71 pyrgos@psnet.gr
ΑΜΑΛΙΑΔΑΣ	ΧΡΙΠΑΤΣΙΟΣ ΚΩΝ/ΝΟΣ (Διοικητής) ΔΟΥΓΕΡΗΣ ΧΡΗΣΤΟΣ (Υποδιοικητής)	2622022199 2622028457 2622038284 2622028536	6973982259 6974395736	26220383 13 amaliada@psnet.gr
ΑΡΧΑΙΑΣ ΟΛΥΜΠΙΑΣ	ΧΑΛΚΙΟΠΟΥΛΟΣ ΕΥΑΓΕΛΟΣ (Διοικητής) ΠΑΠΑΗΛΙΟΥ ΣΩΤΗΡΙΟΣ (Υποδιοικητής)	2624023199 2624029104 2624022300	6972762189 6937930805	26240223 00 pyrgos@psnet.gr
ΚΡΕΣΤΕΝΩΝ	ΔΡΑΚΟΠΟΥΛΟΣ ΚΩΝΣΤΑΝΤΙΝΟΣ (Διοικητής) ΝΕΟΦΩΤΙΣΤΟΣ ΘΕΟΔΩΡΟΣ (Υποδιοικητής)	2625022199 2625022910 2625022900	6972215931 6974972634	26250229 00 pyrgos@psnet.gr
ΛΕΧΑΙΝΩΝ	ΦΑΛΙΔΑΣ ΑΡΓΥΡΙΟΣ (Διοικητής) ΛΑΤΤΑΣ ΘΕΟΔΩΡΟΣ (Υποδιοικητής)	2623022199 2623029309 2623022177	6932536864 6972405308	26230293 10 lexaina@psnet.gr
ΠΥΡΓΟΥ	ΚΩΝΣΤΑΝΤΑΚΟΠΟΥΛΟΣ ΓΕΩΡΓΙΟΣ (Διοικητής)	2621040050 2621040051 2621026774	6972078431 6983522739	26210400 72 26210400 71
	(Υποδιοικητής) ΣΜΑΡΝΑΚΗΣ ΝΙΚΟΛΑΟΣ (υπεύθυνος Πολ. Προστ.)	2621040070 2621040060	 6932770189	 pyrgos@psnet.gr

ΑΣΤΥΝΟΜΙΚΕΣ ΥΠΗΡΕΣΙΕΣ – ΤΜΗΜΑΤΑ ΤΡΟΧΑΙΑΣ ΠΕ ΗΛΕΙΑΣ

ΑΣΤΥΝΟΜΙΚΟΣ Δ/ΝΤΗΣ Ν. ΗΛΕΙΑΣ	ΤΗΛΕΦΩΝΟ	FAX-MAIL
ΜΑΝΔΑΛΟΣ ΠΑΝΑΓΙΩΤΗΣ (Διοικητής)	2621022596 6976626992 2621081738	2621023333 2621033200 adileias@astynomia.gr
(Υποδιοικητής) ΦΡΑΓΚΟΣ ΙΩΑΝΝΗΣ	2621081738	
ΤΜΗΜΑ ΤΡΟΧΑΙΑΣ ΠΥΡΓΟΥ	2621081742 2621081736 2621022100 6973868344	2621022100
ΔΙΟΙΚΗΤΡΙΑ: ΜΠΟΓΛΟΥ ΑΙΚΑΤΕΡΙΝΗ	2622038227 2622021201 6974154982	2622022100
ΤΜΗΜΑ ΤΡΟΧΑΙΑΣ ΑΜΑΛΙΑΔΑΣ		
ΔΙΟΙΚΗΤΗΣ: ΚΑΡΑΤΖΑΣ ΓΕΩΡΓΙΟΣ		

ΑΣΤΥΝΟΜΙΚΑ ΤΜΗΜΑΤΑ	ΤΗΛΕΦΩΝΟ	FAX
ΑΜΑΛΙΑΔΑΣ	2622038210	210-6991413
ΑΝΔΡΙΤΣΑΙΝΑΣ	2626022209	2626022209
ΑΡΧΑΙΑΣ ΟΛΥΜΠΙΑΣ	2624022550	2624022100
ΖΑΧΑΡΩΣ	2625033333	2625031706
ΚΡΕΣΤΕΝΩΝ	2625023333	2106991368
ΠΥΡΓΟΥ	2621081734	2621033284
ΠΕΛΟΠΙΟΥ	2624031407	2624031407
ΒΑΡΔΑΣ	2623071111	2623073333
ΛΕΧΑΙΝΩΝ	2623023333	2623023902
ΑΝΔΡΑΒΙΔΑΣ	2623054204	2623054204
ΒΑΡΘΟΛΟΜΙΟΥ	2623041213	2623042444
ΓΑΣΤΟΥΝΗΣ	2623032316	2623033333

ΛΙΜΕΝΑΡΧΕΙΑ ΠΕ ΗΛΕΙΑΣ

ΛΙΜΕΝΑΡΧΕΙΟ	ΛΙΜΕΝΑΡΧΗΣ	ΤΗΛΕΦΩΝΟ	ΚΙΝΗΤΟ	FAX-mail
ΚΑΤΑΚΟΛΟΥ	ΠΑΠΑΗΛΙΟΥ ΔΗΜΗΤΡΙΟΣ ΓΚΑΝΤΖΙΟΣ ΑΠ. (Υπολιμενάρχης)	2621041206	6972624630 6944940584	2621042160 katakolo@hcg.gr
ΚΥΛΛΗΝΗΣ	ΑΣΗΜΑΚΟΠΟΥΛΟΥ ΒΑΣΙΛΙΚΗ	6977016372 2623092211	6983671928	2623029204 killini@hcg.gr

ΣΤΡΑΤΙΩΤΙΚΕΣ ΜΟΝΑΔΕΣ ΠΕ ΗΛΕΙΑΣ

ΣΕΤΤΗΛ

ΔΙΟΙΚΗΤΗΣ	ΤΗΛΕΦΩΝΙΚΟ ΚΕΝΤΡΟ	ΤΗΛΕΦΩΝΟ	ΚΙΝΗΤΟ	FAX-MAIL
ΜΠΛΟΥΝΑΣ ΙΩΑΝΝΗΣ	2621025506	2621022101	6936631514	2621034057 setthl_kek@yahoo.gr

117 ΠΜ

ΔΙΟΙΚΗΤΗΣ	ΤΗΛΕΦΩΝΙΚΟ ΚΕΝΤΡΟ	ΤΗΛΕΦΩΝΟ	ΚΙΝΗΤΟ	FAX-mail
ΧΡΙΣΤΟΔΟΥΛΟΥ ΓΕΩΡΓΙΟΣ	6983515378 2623065399	2623065000 2623065047 (ΥΠΑΣΠΙΣΤΗΡΙΟ)	6983500976	2623024350 adr117@otenet.gr
ΑΓΓΕΛΟΠΟΥΛΟΣ ΓΕΩΡΓΙΟΣ	<u>Υπεύθ.</u> <u>Πυρόσβεσης</u>	2623065019	6983510224	
ΖΟΛΩΤΑΣ ΚΩΝΣΤΑΝΤΙΝΟΣ (Διοικητής ΚΕΑΤ)		2623065501	6983500958	train.keat@haf.gr

ΝΟΣΟΚΟΜΕΙΑ ΠΕ ΗΛΕΙΑΣ

ΝΟΣΟΚΟΜΕΙΟ	ΔΙΟΙΚΗΤΗΣ	ΤΗΛΕΦΩΝΟ	ΚΙΝΗΤΟ	FAX-mail
ΑΜΑΛΙΑΔΑΣ	ΑΓΓΕΛΑΚΟΥ ΕΙΡΗΝΗ	2622022560	69748369080	2622038015 skots2006@yahoo.gr
	ΣΤΑΜΑΤΟΠΟΥΛΟΣ ΚΩΝ/ΝΟΣ (Προϊστάμενος τεχν.τμήματος)		6973816488	
ΠΥΡΓΟΥ	ΧΡΙΣΤΟΠΟΥΛΟΣ ΧΡΗΣΤΟΣ	2621082770 2621020394	6944834350	2621082395 nosokprg@otenet.gr
			6948825988	

Ε.Κ.Α.Β.**Δ/ντής Ε.Κ.Α.Β. Πάτρας:**

ΑΓΓΕΛΙΚΗ ΚΑΝΕΛΟΠΟΥΛΟΥ Τηλ.: 2610635910, Τηλ: 2610635900, φαξ – 2610635943
Κιν. 6932717477

ΜΠΑΡΑΚΟΣ ΓΡΗΓΟΡΗΣ Δ/ΝΤΗΣ ΙΑΤΡΙΚΗΣ ΥΠΗΡΕΣΙΑΣ 6944292526

email: ag.kanellopoulou@ekab.gr

Γρ. Κίνησης: Θεοδωρόπουλος Ιωάννης τηλ. 6972825633

ΟΑΣΠ - ΤΑΣ ΠΑΤΡΑΣ - ΔΑΕΦΚ - ΙΓΜΕ**ΟΑΣΠ**

Παπαδόπουλος Νικήτας Γενικός Δ/ντής 6972858877

Δ/ντής Κέρπελης Πλούταρχος 6979449973

Ξάνθου 32 – Τ.Κ 15451 – Ν. Ψυχικό - τηλ. 210-6728000 - φαξ 2106779561

EMAIL info@oasp.gr npapadop@oasp.gr

ΤΑΣ ΠΑΤΡΑΣ

Καλαβρύτων 52-56

Προϊστάμενος Σωτηρόπουλος Ιωάννης Κιν: 6932159538

Τηλεφωνικό Κέντρο 2610 589100
 Fax: 2610390080
 Τηλ: 2610 589103

ΔΑΕΦΚ

Δ/ΝΤΡΙΑ: ΚΛΕΑΝΘΗ ΜΑΡΙΑ ΤΗΛ: 2108704705,
 Μαρούλη Αικατερίνη 2108704709, Καρπούζου 2108704708
 Δ/ΝΣΗ: Ι. ΚΟΝΙΑΡΗ 43 – Τ.Κ 11471 - ΑΘΗΝΑ

ΣΥΝΔΕΣΜΟΣ ΥΠΑΛΛΗΛΩΝ ΤΗΣ Δ.Τ.Ε. Π.Ε. ΗΛΕΙΑΣ ΜΕ ΔΑΕΦΚ ΚΑΙ ΚΑΤΑΣΤΑΣΗ ΥΠΑΛΛΗΛΩΝ

1. Ως τεχνικούς υπαλλήλους από την Υπηρεσία μας, οι οποίοι θα είναι ο σύνδεσμος με την ΔΑΕΦΚ, ορίζονται οι ακόλουθοι:

1.α.) Αθανασία Παναγιωτοπούλου, Πολιτικός Μηχανικός, Τηλ. 2621360259 (υπηρεσίας), 6932492260 (κινητό), apanagi@ilia.pde.gov.gr

1.β) Φώτης Χριστοδουλόπουλος, Πολιτικός Μηχανικός, Τηλ. 2621360267 (υπηρεσίας), 6974504058 (κινητό), fchrist@ilia.pde.gov.gr

2. Ακολουθεί πίνακας τεχνικών υπαλλήλων της Δ.Τ.Ε. της Π.Ε. Ηλείας, σε περίπτωση όπου απαιτηθεί συνδρομή αυτών στις επιτροπές καταγραφής βλαβών κτιρίων από κοινού με την ΔΑΕΦΚ.

A/A	Όνομα / Επώνυμο	Θέση στην Υπηρεσία	Τηλέφωνο Υπηρεσίας	Τηλέφωνο Κινητό	email
1	Μιχαήλ Καλογερόπουλος	Διευθυντής	2621360252	6932702393	mkalog@ilia.pde.gov.gr
2	Νικόλαος Μπούλιαρης	Π.Τ.Σ.Ε.	2621360270	6972277914	nmpoul@ilia.pde.gov.gr
3	Αικατερίνη Αρκουμάνη	Π.Τ.Δ.Π.	2621360264	6977876320	aarkou@ilia.pde.gov.gr
4	Αθανασία Αναστοπούλου	Υπάλληλος	2621360269	6932212298	aanast@ilia.pde.gov.gr
5	Ευγενία Βλάσση	Υπάλληλος	2621360259	6972602125	evlassi@ilia.pde.gov.gr
6	Χαράλαμπος Μικέλης	Υπάλληλος	2621360258	6945391440	chmikeli@ilia.pde.gov.gr
7	Τερψιχόρη Λογοθέτη	Υπάλληλος	2621360266	6972630284	tlogo@ilia.pde.gov.gr
8	Μαρία Μαλεβίτη	Υπάλληλος	2621360268	6976991458	mmaleviti@ilia.pde.gov.gr
9	Ιωάννης Θωμόπουλος	Υπάλληλος	2621360263	6977625058	ithomop@ilia.pde.gov.gr
10	Ιωάννης Χριστοδουλόπουλος	Υπάλληλος	2621360224	6972325483	ichrist@ilia.pde.gov.gr
11	Παναγιώτα Παπαπέτρου	Υπάλληλος	2621360256	6948544973	ppapap@ilia.pde.gov.gr
12	Αθανασία Παναγιωτοπούλου	Υπάλληλος	2621360259	6932492260	apanagi@ilia.pde.gov.gr
13	Φώτης Χριστοδουλόπουλος	Υπάλληλος	2621360267	6974504058	fchrist@ilia.pde.gov.gr

ΙΝΣΤΙΤΟΥΤΟ ΓΕΩΛΟΓΙΚΩΝ ΜΕΤΑΛΛΕΥΤΙΚΩΝ ΕΡΕΥΝΩΝ (ΙΓΜΕ)

Σπ. Λούη 1, Γ' Είσοδος -Ολυμπιακό Χωριό - Αχαρνάι 13677 Αθήνα
 Τηλ.: 213.133.7000-3, Φαξ : 213.133.7440
 EMAIL dirgen@igme.gr

ΚΤΗΜΑΤΙΚΗ ΥΠΗΡΕΣΙΑ

Γούναρη 11^Α, Τ.Κ. 261 10,
 Προϊσταμένη: Κατερίνα Πορφύρη, τηλ: 2613622618,
 Γραμματεία 2613622616, Φαξ 2610-224319, syzefxis@2860.syzefxis.gov.gr
 άλλα τηλέφωνα: 2613622617, 2613622626, 2613622628, 2613622630

ΚΤΕΛ – ΟΣΕ – ΟΤΕ – ΔΕΔΔΗΕ - ΔΕΥΑ ΠΕ ΗΛΕΙΑΣ**ΚΤΕΛ ΝΟΜΟΥ ΗΛΕΙΑΣ**

ΠΡΟΕΔΡΟΣ	ΤΗΛΕΦΩΝΑ	ΦΑΞ
ΔΗΜΑΚΟΠΟΥΛΟΣ ΧΡΗΣΤΟΣ	6936705122 / 2621020608	2621033567

Ο.Σ.Ε ΠΥΡΓΟΥ

ΚΕΝΤΡΙΚΟΣ ΣΤΑΘΜΑΡΧΗΣ	ΤΗΛΕΦΩΝΟ
ΨΥΧΟΜΑΝΗ ΝΕΚΤΑΡΙΑ	2621022224 / FAX:2621022525 / 6948080537

Ο.Τ.Ε ΠΥΡΓΟΥ

ΔΙΕΥΘΥΝΤΗΣ ΤΕΧΝΙΚΟΥ ΤΜΗΜΑΤΟΣ	ΤΗΛΕΦΩΝΟ
ΔΙΚΑΙΑΚΟΣ ΜΙΧΑΛΗΣ mdikaiakos@otenet.gr	2621031299 / 2621059300- 6974500393 FAX: 2621036399

Δ.Ε.Δ.Δ.Η.Ε. ΠΥΡΓΟΥ

ΔΙΕΥΘΥΝΤΗΣ	ΤΗΛΕΦΩΝΙΚΟ ΚΕΝΤΡΟ	ΤΕΧΝΙΚΟ ΤΜΗΜΑ	FAX-MAIL
ΣΤΑΜΑΤΟΠΟΥΛΟΣ ΒΑΣΙΛΕΙΟΣ (Αναπλ. δ/ντής)	2621083300 2621083317 6973080121	2621036279 1050(ΒΛΑΒΕΣ) 2621022243 Βαλιανάτος Μεταξάς (26210-32630)	2621022243 m.valianatos@deddie.gr
ΣΤΑΘΑΣ Ι. Δ/ντής Υδροηλεκτρικού Σταθμού Λάδωνα	27970- 22900 6979799850		27970-22902 i.stathas@dei.com.gr

Δ.Ε.Υ.Α. ΠΥΡΓΟΥ

ΔΙΕΥΘΥΝΤΗΣ	ΤΗΛΕΦΩΝΟ	ΚΙΝ.ΤΗΛ.	ΔΙΕΥΘΥΝΣΗ	FAX-MAIL
ΚΑΛΑΜΠΡΕΖΟΣ ΝΙΚΟΛΑΟΣ	26210- 33702	6978189130	Πύργος Ολυμπίων 36	26210-35074 deyapyr@otenet.gr

Δ.Ε.Υ.Α. ΑΡΧΑΙΑΣ ΟΛΥΜΠΙΑΣ

ΔΙΕΥΘΥΝΤΗΣ	ΤΗΛΕΦΩΝΟ	ΚΙΝ.ΤΗΛ.	ΔΙΕΥΘΥΝΣΗ	FAX-MAIL
ΣΑΡΑΚΙΩΤΗΣ ΕΥΘΥΜΙΟΣ	26240-29042	6979726944	Αρχαία Ολυμπία Κοσμοπούλου & Σπηλιοπούλου	26240-29043 deyaaol@otenet.gr

Δ.Ε.Υ.Α. ΖΑΧΑΡΩΣ

ΔΙΕΥΘΥΝΤΗΣ	ΤΗΛΕΦΩΝΟ	ΚΙΝ.ΤΗΛ.	ΔΙΕΥΘΥΝΣΗ	FAX-MAIL
ΚΑΛΟΓΕΡΟΠΟΥΛΟΥ ΑΝΔΡΙΑΝΑ	26250-33005	6979809880	Ζαχάρω Πλατεία Δημαρχείου	2625034005 deyazax@otenet.gr

ΑΠΟΚΕΝΤΡΩΜΕΝΗ ΔΙΟΙΚΗΣΗ ΠΕΛΟΠΟΝΗΣΟΥ Δ.ΕΛΛΑΔΑΣ-ΙΟΝΙΟΥ

ΣΥΝΤΟΝΙΣΤΗΣ Α.Δ.Π.Δ.Ε.& Ι. ΝΙΚΟΛΑΟΣ ΠΑΠΑΘΕΟΔΩΡΟΥ Κιν. 6973504731
 Τηλ. 2610-490333, 2610-490334, 2610-490352, Φαξ 2610490359

Δ/ΝΣΗ ΠΟΛΙΤΙΚΗΣ ΠΡΟΣΤΑΣΙΑΣ Α.Δ.Π.Δ.Ε.&Ι.
 Τηλ. 2610-461433, 2610-461435, Φαξ : 2610-461434
 EMAIL dpp@apd-depin.gov.gr
 Προϊστάμενος **Σωτηρόπουλου Μαρία**, Τηλ.

ΔΑΣΙΚΕΣ ΥΠΗΡΕΣΙΕΣ ΠΕ ΗΛΕΙΑΣ

ΔΙΕΥΘΥΝΤΗΣ	ΤΗΛΕΦΩΝΟ-EMAIL
ΚΟΡΙΣΙΑΝΟΣ ΠΑΝΑΓΙΩΤΗΣ pkorisianos@hotmail.com	2621034535 ddilia@4943.syzefxis.gov.gr FAX: 2621034535 6973018677 ΟΙΚΙΑΣ:2621035145
ΔΑΣΑΡΧΗΣ ΠΥΡΓΟΥ ΛΑΤΤΑΣ ΠΑΝΑΓΙΩΤΗΣ lattaspan@yahoo.gr	dasarpir@otenet.gr 2621031003 2621035145(οικίας) 6972870087 FAX: 2621026744 - 2621031003
ΔΑΣΑΡΧΗΣ ΑΜΑΛΙΑΔΑΣ ΘΩΜΟΠΟΥΛΟΣ ΔΙΟΝΥΣΙΟΣ	2622026231 6978186422 dasamal@4941.syzefxis.gov.gr FAX: 2622028461
ΔΑΣΑΡΧΗΣ ΟΛΥΜΠΙΑΣ ΓΙΑΚΟΥΜΗΣ ΒΑΣΙΛΕΙΟΣ	2625024000 - 2625022229 6937212939 FAX: 2625024000 dasolymp@4942.syzefxis.gov.gr

ΠΕΡΙΦΕΡΕΙΑ ΔΥΤΙΚΗΣ ΕΛΛΑΔΑΣ

ΠΕΡΙΦΕΡΕΙΑΡΧΗΣ ΔΥΤΙΚΗΣ ΕΛΛΑΔΑΣ ΦΑΡΜΑΚΗΣ ΝΕΚΤΑΡΙΟΣ Κιν. 6972026017
 Τηλ. 2613 613 501, 502 Φαξ 2613-613532
 Email grafeio.pde@pde.gov.gr

ΑΝΤΙΠΕΡΙΦΕΡΕΙΑΡΧΕΣ

Μπονάνος Χαράλαμπος - Αντιπεριφερειάρχης ΠΕ ΑΧΑΪΑΣ
 Κιν: 6932751175 Τηλ: 2613-613350 2613-613351
 ΦΑΞ : 2610490151 Email: ch.bonanos@pde.gov.gr - haralabosbonanos@yahoo.com

Γιαννόπουλος Βασίλειος- Αντιπεριφερειάρχης ΠΕ ΗΛΕΙΑΣ

Κιν: 6945335691 Τηλ: 26213-60500

Email: v.giannopoulos@pde.gov.gr

7

Σαλμά Μαρία - Αντιπεριφερειάρχης ΠΕ ΑΙΤ/ΝΙΑΣ

Κιν: 6932199403 Τηλ: 26313-61277 26313-61275

Email: anti@atnia.pde.gov.gr - mariasalma1963@gmail.com

Δημητρογιάννης Λάμπρος - Αντιπεριφερειάρχης Ενέργειας και Περιβάλλοντος

Κιν: 6944716795 Τηλ: 2613-613254 Φαξ 2613-613529

Email: periv.energy@pde.gov.gr

Σακελλαρόπουλος Παναγιώτης - Αντιπεριφερειάρχης Οικονομικής πολιτικής & Διοίκησης
 Κιν.: 6942403057 Τηλ: 2613-613129-130 Φαξ 2613-613322
 Email: p.sakellaropoulos@pde.gov.gr

Ζαΐμης Φωκίων - Αντιπεριφερειάρχης Περιφερειακής Επιχειρηματικότητας Έρευνας και Καινοτομίας
 Κιν: 6936850951 Τηλ: 2613-613521 Φαξ 2613-613523
 Email: f.zaimis@pde.gov.gr

Βασιλόπουλος Θεόδωρος - Αντιπεριφερειάρχης Αγροτικής Ανάπτυξης
 Κιν:6932335569 Τηλ. 2613613216 Φαξ 2613-613220
 Email: agrot.anapt@pde.gov.gr

Κοροβέσης Νικόλαος- Αντιπεριφερειάρχης Πολιτισμού και Τουρισμού
 Κιν: 6972008280 Τηλ: 2613613521-522 Φαξ 2613-613322
 Email: nkorovessis@hotmail.com

Μαυρομμάτης Αθανάσιος - Αντιπεριφερειάρχης Υποδομών και Έργων
 Κιν: 6974420624 Τηλ. 2613620231 Φαξ 2610-328035
 Email: th.mavrommatis@pde.gov.gr

Πρόεδρος Περιφερειακού Συμβουλίου: **Παπαδόπουλος Παναγιώτης**
 Τηλ: 2613-613535 Φαξ 2613-613538
 Email: grammateia.ps.pde@pde.gov.gr

Εκτελεστικός Γραμματέας: **Σύρμος Γεώργιος**
 Τηλ: 2613-613530-531 Φαξ 2613-613532
 Email: g.syrmos@pde.gov.gr

ΑΥΤΟΤΕΛΗΣ Δ/ΝΣΗ ΠΟΛΙΤΙΚΗΣ ΠΡΟΣΤΑΣΙΑΣ ΠΔΕ

ΓΥΦΤΑΚΗΣ ΝΙΚΟΛΑΟΣ, Προϊστάμενος Δ/νσης - Κιν. 6984606351

Τηλ: 2613613118 Φαξ 2613613335

Email: dpp@pde.gov.gr n.gyftakis@pde.gov.gr

ΜΠΟΛΛΑΣ ΣΤΑΥΡΟΣ, Υπάλληλος ΠΕ Μηχανικών, Τηλ : 6948461966, 2613613 151

Φαξ 2613613335

Email: st.mpollas@pde.gov.gr

ΘΕΟΔΩΡΟΠΟΥΛΟΥ ΔΗΜΗΤΡΑ, Διοικητικός, Τηλ : 6972484100, 2613 613 307 Φαξ

2613613335

Email: d.theodoropoulou@pde.gov.gr

Τμήμα Πολιτικής Προστασίας Περιφερειακής Ενότητας Αχαΐας

ΜΠΑΦΑΣ ΙΩΑΝΝΗΣ, Προϊστάμενος - Κιν. 6972873480

Τηλ: 2613-613338 Φαξ 2613-613339

Email: i.mpafas@pde.gov.gr

ΓΙΩΤΗΣ ΚΩΝΣΤΑΝΤΙΝΟΣ, Υπάλληλος - Κιν. 6972313632

Τηλ: 2613-613331 Φαξ 2613-613339

Email: k.giotis@pde.gov.gr

Τμήμα Πολιτικής Προστασίας Περιφερειακής Ενότητας Αιτωλοακαρνανίας

ΝΙΚΟΛΟΠΟΥΛΟΣ ΝΙΚΟΛΑΟΣ, Προϊστάμενος - Κιν. 6978898988

Τηλ: 26313-61105 Φαξ 26310-61677 Φαξ 26310-55025

Email: tpp1@aitnia.pde.gov.gr

Τμήμα Πολιτικής Προστασίας Περιφερειακής Ενότητας Ηλείας

ΜΠΑΛΚΑΜΟΣ ΚΩΝΣΤΑΝΤΙΝΟΣ, Προϊστάμενος - Κιν: 6984606355

Τηλ: 2621360572 Φαξ 2621360580

Email: tpp@ilia.pde.gov.gr kmpalk@ilia.pde.gov.gr

ΑΡΒΑΝΙΤΑΚΗΣ ΙΩΑΝΝΗΣ, Υπάλληλος - Κιν: 6944810448

Τηλ: 2621360597 Φαξ 2621360580

Email: tpp@ilia.pde.gov.gr iarv@ilia.pde.gov.gr

ΓΕΝΙΚΟΙ ΔΙΕΥΘΥΝΤΕΣ Π.Δ.Ε.**7. ΓΕΝΙΚΗ Δ/ΝΣΗ ΑΝΑΠΤΥΞΙΑΚΟΥ ΠΡΟΓΡΑΜΜΑΤΙΣΜΟΥ ΠΕΡΙΒΑΛΛΟΝΤΟΣ ΚΑΙ ΥΠΟΔΟΜΩΝ**

Καραβίδας Δημήτριος, Γενικός Διευθυντής
Τηλ: 2613-613602, 2613-613600 Φαξ 2613-613605
Email: dimitris.karavidas@pde.gov.gr

8. ΓΕΝΙΚΗ Δ/ΣΗ ΕΣΩΤΕΡΙΚΗΣ ΛΕΙΤΟΥΡΓΙΑΣ

Κόλλαρης Κωνσταντίνος, Γενικός Διευθυντής
Κιν: 6944626448, Τηλ: 2613-613146, Φαξ 2610-490150
Email: gd.eslit@pde.gov.gr

9. ΓΕΝΙΚΗ Δ/ΝΣΗ ΠΕΡΙΦ.ΑΓΡΟΤΙΚΗΣ ΟΙΚΟΝΟΜΙΑΣ ΚΑΙ ΚΤΗΝΙΑΤΡΙΚΗΣ

Βέρρας Σταύρος, Γενικός Διευθυντής
Κιν: 6974283233 Τηλ: 2613-613225
Email: gd.peraok@pde.gov.gr s.verras@achaia.pde.gov.gr

10. ΓΕΝΙΚΗ Δ/ΝΣΗ ΑΝΑΠΤΥΞΗΣ

Τσολοδήμος Νικόλαος, Γενικός Διευθυντής
Τηλ: 2610-420762
Email: n.tsolodimos@achaia.pde.gov.gr gd.anap@pde.gov.gr

11. ΓΕΝΙΚΗ Δ/ΝΣΗ ΜΕΤΑΦΟΡΩΝ ΚΑΙ ΕΠΙΚΟΙΝΩΝΙΩΝ

Μέγκας Ιωάννης, Γενικός Διευθυντής
Κιν.: 6972709687 Τηλ: 2613-613160, Φαξ 2610-437058
Email: i.megas@pde.gov.gr

12. ΓΕΝΙΚΗ Δ/ΝΣΗ ΔΗΜΟΣΙΑΣ ΥΓΕΙΑΣ ΚΑΙ ΚΟΙΝΩΝΙΚΗΣ ΜΕΡΙΜΝΑΣ

Πλώτα Γεωργία, Γενική Διευθύντρια
Κιν: 6937425868, Τηλ: 2613-620704 Φαξ 2610-316759

Δ/ΝΣΗ ΤΕΧΝ.ΕΡΓΩΝ Π.Δ.Ε

ΛΟΤΣΑΡΗΣ ΒΑΣΙΛΕΙΟΣ ΠΡΟΙΣΤ. ΔΤΕ 2613620230-1, 6974090810 , ΦΑΞ:2610329452
 (Γραμματεία: 2610321961)
 ΚΑΡΑΓΙΑΝΝΗΣ ΝΙΚΟΣ ΠΡΟΙΣΤ. ΔΟΜ.ΠΕΡ. 69776719573, 2613620232, 2610321961
 ΧΡΥΣΑΝΘΟΠΟΥΛΟΣ ΧΡ.ΥΠΕΥΘ ΕΡΓ/ΞΙΟΥ 6974615623
 ΡΑΥΤΟΠΟΥΛΟΣ ΝΙΚ. ΕΡΓΟΔΗΓΟΣ 6944 731566

Π.Ε. ΗΛΕΙΑΣ

ΥΠΗΡΕΣΙΕΣ	ΤΗΛΕΦΩΝΑ	ΦΑΞ-MAIL
ΤΜΗΜΑ ΠΟΛ. ΠΡΟΣΤΑΣΙΑΣ Π.Ε.ΗΛΕΙΑΣ Προϊστάμενος: ΜΠΑΛΚΑΜΟΣ ΚΩΝ/ΝΟΣ ΑΡΒΑΝΙΤΑΚΗΣ ΙΩΑΝΝΗΣ ΓΕΩΡΓΑΚΟΠΟΥΛΟΥ-ΣΙΓΟΥΡΟΥ ΦΩΤΕΙΝΗ	2621360572 6984606355 2621360597 / 6944810448 2621360365 / 6976617253	2621360580 tpp@ilia.pde.gov.gr
Δ/ΝΣΗ ΔΙΟΙΚΗΤΙΚΟΥ-ΟΙΚΟΝΟΜΙΚΟΥ Π.Ε. ΗΛΕΙΑΣ Προϊστάμενος : ΑΛΕΞΟΠΟΥΛΟΣ ΒΑΣΙΛΕΙΟΣ	2621360358 6980101833	2621360353 ddo@ilia.pde.gov.gr
Δ/ΝΣΗ ΑΝΑΠΤΥΞΗΣ Π.Ε.ΗΛΕΙΑΣ Προϊσταμένη: ΚΑΡΑΚΙΤΣΟΥ ΒΑΣΙΛΙΚΗ	2621360510 6983705416	2621081244 da@ilia.pde.gov.gr
Δ/ΝΣΗ ΜΕΤΑΦΟΡΩΝ & ΕΠΙΚΟΙΝΩΝΙΩΝ Π.Ε.ΗΛΕΙΑΣ Προϊστάμενος: ΜΑΝΙΑΤΗΣ ΑΡΙΣΤΟΜΕΝΗΣ	2621363101 2621363121	2621034028 dme@ilia.pde.gov.gr
Δ/ΝΣΗ ΔΗΜΟΣΙΑΣ ΥΓΕΙΑΣ & ΚΟΙΝΩΝΙΚΗΣ ΜΕΡΙΜΝΑΣ Π.Ε.ΗΛΕΙΑΣ Προϊσταμένη: ΣΟΥΔΕΝΙΩΤΗ ΠΗΝΕΛΟΠΗ Χαλικιά Ασημίνα (Υπεύθυνη Κατασκηνώσεων Ν.Ηλείας)	2621360472 6945579968 6948927278	2621360461 2621360438 dykm@ilia.pde.gov.gr
Δ/ΝΣΗ ΤΕΧΝΙΚΩΝ ΕΡΓΩΝ Π.Ε.ΗΛΕΙΑΣ Προϊστάμενος: ΚΑΛΟΓΕΡΟΠΟΥΛΟΣ ΜΙΧΑΗΛ	2621360252 6932702393	2621033278 dte@ilia.pde.gov.gr
Δ/ΝΣΗ ΑΓΡΟΤΙΚΗΣ ΟΙΚΟΝΟΜΙΑΣ & ΚΤΗΝΙΑΤΡΙΚΗΣ Π.Ε.ΗΛΕΙΑΣ Προϊσταμένη: ΣΠΥΡΟΠΟΥΛΟΥ ΠΑΝΑΓΙΩΤΑ	2621360149 6974377178	2621360150 2621360156 daok@ilia.pde.gov.gr

ΔΗΜΟΙ - ΓΡΑΦΕΙΑ ΠΟΛΙΤΙΚΗΣ ΠΡΟΣΤΑΣΙΑΣ ΣΤΟΥΣ ΔΗΜΟΥΣ

ΔΗΜΟΣ	ΔΗΜΑΡΧΟΣ	ΤΑΧ. ΚΩΔ.	ΕΔΡΑ	ΚΙΝΗΤΟ	ΤΗΛ. ΓΡΑΦΕΙΟΥ	FAX-MAIL	ΑΝΤΙΔΗΜΑΡΧΟΣ ΠΟΛ. ΠΡΟΣΤΑΣΙΑΣ	ΚΙΝΗΤΟ
ΗΛΙΔΑΣ	ΛΥΜΠΕΡΗΣ ΙΩΑΝΝΗΣ	27200	ΑΜΑΛΙΑΔΑ	6978333322	2622360502 2622360509 2622029712	2622360501 26220 38594 mayor@amaliada.gr gram.dhm.ilidas@gmail.com	ΧΡΙΣΤΟΦΟΡΟΥ ΕΥΑΓΓΕΛΟΣ ΓΙΑΝΝΟΥΛΗΣ ΝΙΚΟΛΑΟΣ	6974750280 2622022554 6947840059 6937191590
ΑΡΧΑΙΑΣ ΟΛΥΜΠΙΑΣ	ΓΕΩΡΓΙΟ-ΠΟΥΛΟΣ ΓΕΩΡΓΙΟΣ	27065	ΑΡΧΑΙΑ ΟΛΥΜΠΙΑ	6977294246	2624022233 2624022549 2624022250 2624029068	2624023124 2624029081 geomark2@gmail.com georgios.karanikolos@1286.syzefxis.gov.gr	ΑΡΒΑΝΙΤΗΣ ΒΑΣΙΛΕΙΟΣ ΚΑΡΑΝΙΚΟΛΟΣ ΓΕΩΡΓΙΟΣ (υπεύθ. γραφείου)	6978584111 6979666107 2624029080
ΠΗΝΕΙΟΥ	ΜΑΡΙΝΟΣ ΑΝΔΡΕΑΣ	27300	ΓΑΣΤΟΥΝΗ	6977472815	2623029120 2623360751 2623360766 -9	2623032253 dimospineiou@1312.syzefxis.gov.gr	ΜΑΦΡΕΔΑΣ ΝΙΚΟΛΑΟΣ ΤΣΑΦΑ ΔΕΣΠΟΙΝΑ (υπεύθ. γραφείου)	6947320318 2623360512 2623360721 6978592057
ΖΑΧΑΡΩΣ	ΑΛΕΞΑΝΔΡΟ-ΠΟΥΛΟΣ ΚΩΝΣΤΑΝΤΙΝΟΣ	27054	ΖΑΧΑΡΩ	6944844833	2625360301 2625360307	2625360313 2625032277 dimoszacharos.gt@gmail.com dzaxaro1@otenet.gr	ΚΑΛΟΓΕΡΟΠΟΥ-ΛΟΣ ΦΩΤΙΟΣ ΞΑΓΟΡΑΡΗΣ ΚΩΝΣΤΑΝΤΙΝΟΣ (υπεύθ. γραφείου)	6977822531 6932229658
ΑΝΔΡΑΒΙ-ΔΑΣ - ΚΥΛΛΗΝΗΣ	ΛΕΝΤΖΑΣ ΙΩΑΝΝΗΣ	27053	ΛΕΧΑΙΝΑ	6944551978	2623360888	2623360810 2623029285 eviextr@gmail.com	ΒΑΓΓΕΛΑΚΟΣ ΠΑΝΑΓΙΩΤΗΣ	6945290259
ΠΥΡΓΟΥ	ΑΝΤΩΝΑΚΟ-ΠΟΥΛΟΣ ΠΑΝΑΓΙΩΤΗΣ	27131	ΠΥΡΓΟΣ	6940433013	2621362403 2621362404 2621362430 2621362651	2621031481 26210-25383 dimospirgou@gmail.com	ΑΡΓΥΡΟΠΟΥΛΟΣ ΙΩΑΝΝΗΣ ΔΙΟΝΥΣΟΠΟΥΛΟΥ ΑΓΓΕΛΙΚΗ (Υπεύθ.Γραφείου) Kdionis@dimospyrgoy.gr	6974998933 6934370552
ΑΝΔΡΙΤΣΑΙ-ΝΑΣ-	ΜΠΑΛΙΟΥ-ΚΟΣ ΔΙΟΝΥΣΙΟΣ	27055	ΚΡΕΣΤΕΝΑ	6977903747	2625023766 2625023763	2625023666 dkresten@otenet.gr	ΔΑΓΚΑΡΗΣ ΙΩΑΝΝΗΣ	6944647096

ΔΗΜΟΣ	ΔΗΜΑΡΧΟΣ	ΤΑΧ. ΚΩΔ.	ΕΔΡΑ	ΚΙΝΗΤΟ	ΤΗΛ. ΓΡΑΦΕΙΟΥ	FAX-MAIL	ΑΝΤΙΔΗΜΑΡΧΟΣ ΠΟΛ. ΠΡΟΣΤΑΣΙΑΣ	ΚΙΝΗΤΟ
ΚΡΕΣΤΕΝΩ Ν					2625360029		ΤΡΥΦΩΝΟΠΟΥ-ΛΟΥ ΦΑΝΗ (Υπεύθ. γραφείου)	2625023220 6976099491

ΠΡΟΕΔΡΟΙ ΤΟΠΙΚΩΝ ΚΟΙΝΟΤΗΤΩΝ ΔΗΜΟΥ ΠΥΡΓΟΥ (Από μνημόνιο Π.Υ.)

ΟΝΟΜΑΤΕΠΩΝΥΜΟ	Τ/Κ	ΤΗΛ. ΕΠΙΚΟΙΝΩΝΙΑΣ
ΗΛΙΟΠΟΥΛΟΣ ΚΩΝΣΤΑΝΤΙΝΟΣ ΤΟΥ ΔΙΟΝΥΣΙΟΥ	ΑΓΙΟΥ ΓΕΩΡΓΙΟΥ	6983515081
ΠΗΤΤΑΣ ΘΕΟΔΩΡΟΣ ΤΟΥ ΚΩΝΣΤΑΝΤΙΝΟΥ	ΑΓΙΟΥ ΗΛΙΑ ΠΥΡΓΟΥ (ΑΓΙΟΥ ΗΛΙΑ ΛΕΤΡΙΝΩΝ)	6938189586
ΚΟΥΛΗ ΕΛΕΝΗ ΤΟΥ ΠΑΝΑΓΙΩΤΗ	ΑΓΙΟΥ ΙΩΑΝΝΗ	6986871456
ΚΑΤΣΙΓΙΑΝΝΗΣ ΧΡΗΣΤΟΣ ΤΟΥ ΓΕΩΡΓΙΟΥ	ΑΛΠΟΧΩΡΙΟΥ	6976992789 2621054557
ΔΗΜΟΠΟΥΛΟΣ ΝΙΚΟΛΑΟΣ ΤΟΥ ΕΥΘΥΜΙΟΥ	ΑΛΦΕΙΟΥΣΑΣ	6937239614
ΓΑΛΑΝΟΠΟΥΛΟΣ ΧΡΗΣΤΟΣ ΤΟΥ ΘΕΟΦΑΝΗ	ΑΜΠΕΛΩΝΑ	6972730006 2621034423
ΜΠΟΥΛΑΛΑΣ ΧΡΗΣΤΟΣ ΤΟΥ ΓΕΩΡΓΙΟΥ	ΑΝΕΜΟΧΩΡΙΟΥ	6977932581 2625023254
ΤΣΟΠΕΛΑΣ ΑΘΑΝΑΣΙΟΣ ΤΟΥ ΚΩΝΣΤΑΝΤΙΝΟΥ	ΒΑΡΒΑΣΑΙΝΑΣ	6977250128 2621044191
ΑΝΤΩΝΕΛΟΣ ΔΗΜΗΤΡΙΟΣ ΤΟΥ ΝΙΚΟΛΑΟΥ	ΒΟΥΝΑΡΓΟΥ	6946683584
ΚΑΤΕΛΟΥΖΟΣ ΑΝΤΩΝΙΟΣ ΤΟΥ ΧΡΗΣΤΟΥ	ΒΡΟΧΙΤΣΑΣ	2621095175 6972332481
ΤΣΑΦΑΡΑΣ ΔΗΜΗΤΡΙΟΣ ΤΟΥ ΙΩΑΝΝΗ	ΒΥΤΙΝΑΪΚΩΝ	6945700206
ΓΑΒΡΙΛΟΠΟΥΛΟΣ ΑΡΙΣΤΕΙΔΗΣ ΤΟΥ ΓΕΩΡΓΙΟΥ	ΓΟΥΜΕΡΟΥ	6980510262
ΤΡΙΑΝΤΑΦΥΛΛΟΠΟΥΛΟΣ ΔΙΟΝΥΣΙΟΣ ΤΟΥ ΛΕΩΝΙΔΑ	ΓΡΑΝΙΤΣΑΪΚΩΝ	6932343698
ΜΠΑΜΠΙΛΗΣ ΚΩΝΣΤΑΝΤΙΝΟΣ ΤΟΥ ΤΡΥΦΩΝΑ	ΕΛΑΙΩΝΑΣ	6971654496 2621095510
ΜΠΑΛΑΣΚΑΣ ΙΩΑΝΝΗΣ ΤΟΥ ΓΕΩΡΓΙΟΥ	ΕΠΙΤΑΛΙΟΥ	6937350126
ΚΛΕΙΔΕΡΗΣ ΘΕΟΔΩΡΟΣ ΤΟΥ ΦΩΤΙΟΥ	ΚΑΡΑΤΟΥΛΑ	6984737650
ΚΟΛΟΣΑΚΑΣ ΦΡΑΓΚΙΣΚΟΣ ΤΟΥ ΟΔΥΣΣΕΑ	ΚΑΤΑΚΟΛΟΥ	6936727768 2621041170
ΠΑΠΑΔΟΠΟΥΛΟΣ ΔΙΟΝΥΣΙΟΣ ΤΟΥ ΣΤΑΥΡΟΥ	ΚΑΤΣΑΡΟΥ	6936826405
ΜΠΕΝΑΚΗΣ ΘΕΜΙΣΤΟΚΛΗΣ ΤΟΥ ΑΡΙΣΤΕΙΔΗ	ΚΛΙΝΔΙΑΣ	6976589498
ΔΗΜΗΤΡΑΚΟΠΟΥΛΟΣ ΕΥΣΤΑΘΙΟΣ ΤΟΥ ΒΑΣΙΛΕΙΟΣ	ΚΟΛΙΡΙΟΥ	6972966656
ΜΗΤΡΟΠΟΥΛΟΣ ΔΗΜΗΤΡΙΟΣ ΤΟΥ ΧΡΗΣΤΟΥ	ΚΟΥΤΣΟΧΕΡΑΣ	6932876150 2621071249
ΜΠΑΝΤΟΣ ΝΙΚΟΛΑΟΣ ΤΟΥ ΧΡΗΣΤΟΥ	ΛΑΝΘΙΟΥ	6982855131

ΠΑΝΑΓΟΥΛΗΣ ΠΑΝΑΓΙΩΤΗΣ ΤΟΥ ΙΩΑΝΝΗ	ΛΑΣΤΑΪΚΩΝ	6936076490
ΜΠΑΡΤΖΑΚΟΣ ΕΠΑΜΕΙΝΩΝΔΑΣ ΤΟΥ ΠΟΛΥΒΙΟΥ	ΛΑΤΖΟΪΟΥ	6979808561
ΚΑΛΑΜΠΟΚΑΣ ΝΙΚΟΛΑΟΣ ΤΟΥ ΔΗΜΗΤΡΙΟΥ	ΜΑΓΟΥΛΑΣ	2621061465 2621062029 6984249718
ΜΠΟΥΡΗΣ ΑΘΑΝΑΣΙΟΣ ΤΟΥ ΝΙΚΟΛΑΟΥ	ΜΟΥΖΑΚΙΟΥ	6974225871
ΠΗΤΤΑΣ ΑΓΓΕΛΟΣ ΤΟΥ ΣΠΥΡΙΔΩΝΑ	ΜΥΡΤΙΑΣ	6936435010
ΝΙΚΟΛΟΠΟΥΛΟΥ ΘΕΟΔΩΡΑ ΤΟΥ ΔΙΟΝΥΣΙΟΥ	ΞΥΛΟΚΕΡΑΣ	6937215169
ΠΟΛΙΤΙΚΟΣ ΓΕΩΡΓΙΟΣ ΤΟΥ ΔΗΜΗΤΡΙΟΥ	ΠΑΛΑΙΟΒΑΡΒΑΣΑΙΝΑΣ	2621044458 6983948975
ΡΩΜΑΙΟΣ ΔΙΟΝΥΣΙΟΣ ΤΟΥ ΘΕΟΔΩΡΟΥ	ΠΡΑΣΙΝΟΥ	6974578031
ΦΑΜΕΛΛΟΣ ΒΑΣΙΛΕΙΟΣ ΤΟΥ ΝΙΚΟΛΑΟΥ	Δ/Κ ΠΥΡΓΟΥ	2621032611 6949833345
ΒΕΡΡΑΣ ΒΑΣΙΛΕΙΟΣ ΤΟΥ ΔΙΟΝΥΣΙΟΥ	ΣΑΛΜΩΝΗΣ	6944455226
ΣΙΔΗΡΟΚΑΣΤΡΙΤΗΣ ΙΩΑΝΝΗΣ ΤΟΥ ΚΩΝΣΤΑΝΤΙΝΟΥ	ΣΚΟΥΡΟΧΩΡΙΟΥ	2621096305 6973741017
ΜΠΟΥΛΟΥΜΠΑΣΗΣ ΧΡΗΣΤΟΣ ΤΟΥ ΧΑΡΑΛΑΜΠΟΥΣ	ΧΕΙΜΑΔΙΟΥ	6907827375
ΠΑΠΑΔΟΠΟΥΛΟΣ ΛΥΣΑΝΔΡΟΣ ΤΟΥ ΓΡΗΓΟΡΙΟΥ	ΩΛΕΝΗΣ	6945076554 2621062357
ΠΡΟΕΔΡΟΙ ΚΟΙΝΟΤΗΤΩΝ ΜΕ ΜΟΝΙΜΟ ΠΛΗΘΥΣΜΟ ΕΩΣ ΤΡΙΑΚΟΣΙΩΝ (300) ΚΑΤΟΙΚΩΝ		
ΟΝΟΜΑ	ΤΟΠΙΚΗ ΚΟΙΝΟΤΗΤΑ	ΤΗΛΕΦΩΝΟ
ΠΑΠΑΔΟΠΟΥΛΟΣ ΑΥΓΕΡΙΝΟΣ ΤΟΥ ΔΗΜΗΤΡΙΟΥ	ΑΓ.ΑΝΝΗΣ	6981004464
ΤΖΙΦΑΣ ΘΕΟΔΩΡΟΣ ΤΟΥ ΔΗΜΗΤΡΙΟΥ	ΑΓΙΩΝ ΑΠΟΣΤΟΛΩΝ	6977859478
ΜΠΙΡΜΠΙΛΗΣ ΙΩΑΝΝΗΣ ΤΟΥ ΔΗΜΗΤΡΙΟΥ	ΑΓΡΙΔΙΟΥ	2621071190 6936972724
ΔΑΡΖΑΝΟΣ ΠΑΝΑΓΙΩΤΗΣ ΤΟΥ ΠΟΛΥΧΡΟΝΗ	ΑΡΒΑΝΙΤΗ	6937134916 6976880951
ΣΟΦΙΑΝΟΣ ΔΙΟΝΥΣΙΟΣ ΤΟΥ ΙΩΑΝΝΗ	ΚΑΡΥΑΣ	6976570020
ΠΑΤΡΙΝΟΥ ΑΛΕΞΑΝΔΡΑ	ΚΟΡΑΚΟΧΩΡΙΟΥ	6987075842
ΜΑΡΙΝΟΠΟΥΛΟΣ ΜΑΡΙΝΗΣ ΤΟΥ ΝΙΚΟΛΑΟΥ	ΚΟΡΥΦΗΣ	6972366445
ΚΑΝΤΡΗΣ ΠΕΤΡΟΣ ΤΟΥ ΗΛΙΑ	ΛΕΒΕΝΤΟΧΩΡΙΟΥ	6976520675
ΞΟΥΛΕΗΣ ΓΡΗΓΟΡΙΟΣ ΤΟΥ ΙΩΑΝΝΗ	ΠΕΥΚΗΣ	6947446858

ΑΡΒΑΝΙΤΗΣ ΑΝΤΩΝΙΟΣ ΤΟΥ ΑΝΤΩΝΙΟΥ	ΣΚΑΦΙΔΙΑΣ	2621054780 6978281318
ΣΤΑΥΡΟΠΟΥΛΟΣ ΕΛΕΥΘΕΡΙΟΣ ΤΟΥ ΓΕΩΡΓΙΟΥ	ΣΟΠΙΟΥ	6975872052
ΔΑΝΙΚΑΣ ΑΘΑΝΑΣΙΟΣ ΤΟΥ ΧΡΥΣΑΝΘΟΥ	ΦΟΝΑΪΤΙΚΩΝ	2621028515 2621051473
ΤΣΑΠΑΡΔΩΝΗΣ ΠΑΝΑΓΙΩΤΗΣ (ΠΑΝΟΣ) ΤΟΥ ΝΙΚΟΛΑΟΥ	ΧΑΡΙΑΣ	2621061201 6939504914

ΠΡΟΕΔΡΟΙ ΤΟΠΙΚΩΝ ΚΟΙΝΟΤΗΤΩΝ ΔΗΜΟΤΙΚΗΣ ΕΝΟΤΗΤΑΣ ΑΝΔΡΙΤΣΑΙΝΑΣ-ΚΡΕΣΤΕΝΩΝ

ΤΟΠΙΚΗ ΚΟΙΝΟΤΗΤΑ	ΟΝΟΜΑΤΕΠΩΝΥΜΟ	ΤΗΛΕΦΩΝΟ
1. Πρόεδρος Τ/Κ ΒΡΙΝΑΣ	Κοπανιτσάνος Βασίλειος	6982055224 - 2621027154 - 2621028674 fax
2. Πρόεδρος Τ/Κ ΓΡΑΙΚΑ	Θεωρακόπουλος Γεώργιος	6976796857
3. Πρόεδρος Τ/Κ ΓΡΥΛΛΟΥ	Καραχρήστος Μαρίνος	6906583025
4. Πρόεδρος Τ/Κ ΔΙΑΣΕΛΛΩΝ	Βασιλακόπουλος Κωνσταντίνος	6936858024
5. Πρόεδρος Τ/Κ ΚΑΛΥΒΑΚΙΩΝ	Γεωργακόπουλος Πάνος	6946686332
6. Πρόεδρος Τ/Κ 7. ΚΑΤΩ ΣΑΜΙΚΟΥ	Κουής Κωνσταντίνος	6977579261
8. Πρόεδρος Τ/Κ ΜΑΚΡΙΣΙΩΝ	Παρασκευόπουλος Γεώργιος	6977355784
9. Πρόεδρος Τ/Κ ΠΛΑΤΙΑΝΑΣ	Κοτρέτσος Ιωάννης	6937426513
10. Πρόεδρος Τ/Κ ΠΛΟΥΤΟΧΩΡΙΟΥ	Πυρλής Μιχαήλ	6977233629
11. Πρόεδρος Τ/Κ ΡΑΧΩΝ	Πρίνος Κωνσταντίνος	6972091904
12. Πρόεδρος Τ/Κ ΣΑΜΙΚΟΥ	Μπαρακίτης Πολυζώης	6936567817
13. Πρόεδρος Τ/Κ ΣΚΙΛΛΟΥΝΤΙΑΣ	Τσάμης Χρήστος	6988727876
14. Πρόεδρος Τ/Κ ΤΡΥΠΗΤΗΣ	Τζίβας Αθανάσιος	6977575237
15. Πρόεδρος Τ/Κ ΦΡΙΞΑΣ	Σεφερλής Γεώργιος	6937426164
16. Πρόεδρος Τ/Κ ΚΑΛΛΙΚΩΜΟΥ	Κοντονής Ιωάννης	6945703694
17. Πρόεδρος Δ/Κ ΚΡΕΣΤΕΝΩΝ	Δρακόπουλος Κων/νος	6972215931 - 2625022190

ΠΡΟΕΔΡΟΙ ΤΟΠΙΚΩΝ ΚΟΙΝΟΤΗΤΩΝ ΔΗΜΟΤΙΚΗΣ ΕΝΟΤΗΤΑΣ ΑΛΙΦΕΙΡΑΣ

ΤΟΠΙΚΗ ΚΟΙΝΟΤΗΤΑ	ΟΝΟΜΑΤΕΠΩΝΥΜΟ	ΤΗΛΕΦΩΝΟ
1. Πρόεδρος Τ/Κ. ΑΛΙΦΕΙΡΑΣ	Καπιζιώνης Θεόδωρος	6937107272
2. Πρόεδρος Τ/Κ ΑΜΥΓΔΑΛΙΩΝ	Κατσέρης Δημήτριος	6936988726
3. Πρόεδρος Τ/Κ ΒΡΕΣΤΟΥ	Θανάσουλας Αθανάσιος	6973724350 - 2626041455
4. Πρόεδρος Τ/Κ ΛΙΒΑΔΑΚΙΟΥ	Κορμπάς Αθανάσιος	6975658961 - 6907391055
5. Πρόεδρος Τ/Κ ΜΥΡΩΝΙΩΝ	Νικολακόπουλος Κωνσταντίνος	6970060545
6. Πρόεδρος Δ/Κ ΚΑΛΛΙΘΕΑΣ	Νικολακόπουλος Φώτιος	6938118273

ΠΡΟΕΔΡΟΙ ΤΟΠΙΚΩΝ ΚΟΙΝΟΤΗΤΩΝ ΔΗΜΟΤΙΚΗΣ ΕΝΟΤΗΤΑΣ ΑΝΔΡΙΤΣΑΙΝΑΣ

ΤΟΠΙΚΗ ΚΟΙΝΟΤΗΤΑ	ΟΝΟΜΑΤΕΠΩΝΥΜΟ	ΤΗΛΕΦΩΝΟ
1. Πρόεδρος Τ/Κ ΔΑΦΝΟΥΛΑΣ	Λυμπερόπουλος Μιχαήλ	6937879523

2. Πρόεδρος Τ/Κ ΔΡΑΓΩΓΙΟΥ	Παναγόπουλος Δημήτριος	6972775686
3. Πρόεδρος Τ/Κ ΘΕΙΣΘΑΣ	Τσουρούκος Νικόλαος	6949087646
4. Πρόεδρος Τ/Κ ΚΟΥΦΟΠΟΥΛΟΥ	Καπλάνης Ιωάννης	6977347943
5. Πρόεδρος Τ/Κ ΛΙΝΙΣΤΑΙΝΑΣ	Δράκος Γεώργιος	6944558924 - 2626022652
6. Πρόεδρος Τ/Κ ΜΑΤΕΣΙΟΥ	Δαλίτσικας Νικόλαος	6946458838
7. Πρόεδρος Τ/Κ ΡΟΒΙΩΝ	Αθανασοπούλου Ευσταθία	6932613006
8. Πρόεδρος Τ/Κ ΣΕΚΟΥΛΑ	Πολυτσόπουλος Χαράλαμπος	6946493711
9. Πρόεδρος Τ/Κ ΦΑΝΑΡΙΟΥ	Ρέππας Γεώργιος	6937370670
10. Πρόεδρος Δ/Κ ΑΝΔΡΙΤΣΑΙΝΑΣ	Τζιβας Θεόδωρος	6987584652

ΠΡΟΕΔΡΟΙ ΤΟΠΙΚΩΝ ΚΟΙΝΟΤΗΤΩΝ ΔΗΜΟΥ ΖΑΧΑΡΩΣ

Α/Α	ΤΟΠΙΚΗ ΚΟΙΝΟΤΗΤΑ	ΟΝΟΜΑ ΠΡΟΕΔΡΟΥ	ΤΗΛΕΦΩΝΟ
1	ΑΓΙΟΣ ΗΛΙΑΣ	ΜΠΕΣΙΚΟΣ ΚΩΝΣΤΑΝΤΙΝΟΣ	6979 121 106
2	ΑΝΗΛΙΟ	ΚΑΤΕΡΙΝΗΣ ΠΑΝΑΓΙΩΤΗΣ	6972211222
3	ΑΡΗΝΗ	ΠΡΑΣΣΑΣ ΝΙΚΟΛΑΟΣ	6972395781
4	ΑΡΤΕΜΙΔΑ	ΚΥΡΙΑΚΟΠΟΥΛΟΣ ΓΡΗΓΟΡΙΟΣ	6943795170
5	ΓΙΑΝΝΙΤΣΟΧΩΡΙ	ΤΡΙΓΑΖΗΣ ΕΠΑΜΕΙΝΩΝΔΑΣ	6974 123 494
6	ΚΑΚΟΒΑΤΟΣ	ΚΟΥΡΟΥΒΑΝΗΣ ΠΑΝΑΓΙΩΤΗΣ	6972897969
7	ΚΑΛΙΔΟΝΑ	ΧΡΙΣΤΟΠΟΥΛΟΣ ΧΡΗΣΤΟΣ	6978 343 901
8	ΚΡΥΟΝΕΡΙ	ΚΟΥΤΣΟΥΝΗΣ ΑΘΑΝΑΣΙΟΣ	6937 338 289
9	ΛΕΠΡΕΟ	ΖΑΧΑΡΟΠΟΥΛΟΣ ΠΑΝΑΓΙΩΤΗΣ	6972053081 - 6940736683
10	ΜΑΚΙΣΤΟΣ	ΠΟΘΟΣ ΕΠΑΜΕΙΝΩΝΔΑΣ	6974 121 845
11	ΜΗΛΕΑ	ΜΑΝΤΕΣΗΣ ΧΡΗΣΤΟΣ	6980 507 067
12	ΜΙΝΘΗ	ΠΑΝΑΓΟΥΛΙΑ ΒΕΛΟΥΔΩ	6934 440 838
13	ΝΕΑ ΦΙΓΑΛΕΙΑ	ΚΟΥΤΣΟΠΟΥΛΟΣ ΝΙΚΟΛΑΟΣ	6972491915
14	ΝΕΟΧΩΡΙ	ΑΓΡΑΠΗΔΑΣ ΑΝΤΩΝΙΟΣ	6947818746
15	ΞΗΡΟΧΩΡΙ	ΒΑΣΙΛΟΠΟΥΛΟΣ ΗΛΙΑΣ	6970522847
16	ΠΕΡΙΒΟΛΙΑ	ΠΟΛΥΔΩΡΟΣ ΙΩΑΝΝΗΣ	6977 220 919
17	ΠΕΤΡΑΛΩΝΑ	ΚΑΠΠΗΣ ΧΑΡΑΛΑΜΠΟΣ	6937549110
18	ΠΡΑΣΙΔΑΚΙ	ΤΡΙΜΜΗΣ ΓΕΩΡΓΙΟΣ	6980700038
19	ΡΟΔΙΝΑ	ΝΙΚΟΛΑΚΟΠΟΥΛΟΣ ΣΤΑΥΡΟΣ	6984896067
20	ΣΜΕΡΝΑ	ΘΕΟΔΩΡΟΠΟΥΛΟΣ ΙΩΑΝΝΗΣ	6972 994 492
21	ΣΤΟΜΙΟ	ΔΡΑΚΟΣ ΚΩΝΣΤΑΝΤΙΝΟΣ	6944139204
22	ΣΧΙΝΟΙ	ΚΑΠΕΤΟΠΟΥΛΟΥ ΣΤΑΥΡΟΥΛΑ	6972788031
23	ΤΑΞΙΑΡΧΕΣ	ΜΠΑΝΤΕΣ ΧΡΗΣΤΟΣ	6907791469 - 6948485201
24	ΦΙΓΑΛΕΙΑΣ	ΚΟΚΚΙΝΗΣ ΑΘΑΝΑΣΙΟΣ	6977 611 406
25	ΧΡΥΣΟΧΩΡΙ	ΚΑΡΑΘΑΝΑΣΗ ΕΛΕΝΗ	6908640202
26	ΖΑΧΑΡΩ	ΚΑΡΑΠΑΝΑΓΙΩΤΗΣ ΑΝΤΩΝΙΟΣ	6977035963

ΠΡΟΕΔΡΟΙ ΤΟΠΙΚΩΝ ΚΟΙΝΟΤΗΤΩΝ ΔΗΜΟΥ ΠΗΝΕΙΟΥ

Α/Α	ΤΟΠΙΚΗ ΚΟΙΝΟΤΗΤΑ	ΟΝΟΜΑ ΠΡΟΕΔΡΟΥ	ΤΗΛΕΦΩΝΟ
1	ΓΑΣΤΟΥΝΗΣ	ΜΗΤΣΟΠΟΥΛΟΥ - ΤΣΙΟΓΚΑ ΜΑΡΙΑ	6981066431
2	ΒΑΡΘΟΛΟΜΙΟΥ	ΠΟΥΛΗΣ ΑΝΑΣΤΑΣΙΟΣ	6979049222
3	ΤΡΑΓΑΝΟΥ	ΤΣΑΚΩΝΑΣ ΝΙΚΟΛΑΟΣ	6944730081
4	ΑΓΙΑΣ ΜΑΥΡΑΣ	ΓΕΩΡΓΟΠΟΥΛΟΣ ΒΑΣΙΛΕΙΟΣ	6976500019
5	ΔΗΜΗΤΡΑΣ	ΓΙΑΤΡΑΣ ΑΘΑΝΑΣΙΟΣ	6932646120

6	ΚΑΒΑΣΙΛΩΝ	ΒΑΓΓΗΣ ΣΩΚΡΑΤΗΣ	6948525745
7	ΚΑΛΥΒΙΩΝ ΜΥΡΤΟΥΝΤΙΩΝ	ΣΠΥΡΙΛΙΩΤΗΣ ΘΕΟΔΩΡΟΣ	6937388162
8	ΚΑΡΔΙΑΚΑΥΤΙΟΥ	ΛΟΥΚΟΠΟΥΛΟΣ ΠΕΤΡΟΣ	6977475013
9	ΚΟΡΟΙΒΟΥ	ΛΑΛΟΣ ΦΩΤΙΟΣ	6934393471
10	ΛΕΥΚΟΧΩΡΙΟΥ	ΔΡΟΥΛΙΑΣ ΑΘΑΝΑΣΙΟΣ	6974719610
11	ΛΥΓΙΑΣ	ΤΣΕΚΟΥΡΑΣ ΓΕΩΡΓΙΟΣ	6974315114
12	ΜΑΧΟΥ	ΤΣΕΚΟΥΡΑΣ ΓΡΗΓΟΡΙΟΣ	6977430120
13	ΠΑΛΑΙΟΧΩΡΙΟΥ	ΤΣΑΤΣΟΣ ΑΘΑΝΑΣΙΟΣ	6977429645
14	ΡΟΥΠΑΚΙΟΥ	ΡΕΓΚΛΗΣ ΚΩΝΣΤΑΝΤΙΝΟΣ	6974702941
15	ΣΙΜΙΖΑΣ	ΚΟΛΟΤΟΥΡΟΣ ΠΕΤΡΟΣ	6933385581

ΠΡΟΕΔΡΟΙ ΤΟΠΙΚΩΝ ΚΟΙΝΟΤΗΤΩΝ ΔΗΜΟΥ ΑΡΧΑΙΑΣ ΟΛΥΜΠΙΑΣ

ΤΟΠΙΚΗ ΚΟΙΝΟΤΗΤΑ	ΟΝΟΜΑΤΕΠΩΝΥΜΟ	ΤΗΛΕΦΩΝΟ
Αγίας Κυριακής	Αντωνόπουλος Γεώργιος	6978 291 701
Αγίας Τριάδος	Σταθόπουλος Ιωάννης	6978 319 198
Αντρωνίου	Μπαντούνας Γεώργιος	6975749208
Αρχαίας Ολυμπίας	Μαντάς Παναγιώτης	6978942822
Αρχαίας Πίσας	Σοφιανόπουλος Σοφιανός	6932512030/ 26240 22026
Άσπρων Σπιτιών	Γιαννόπουλος Παναγιώτης	6976 974 250
Αστρά	Κούλης Κωνσταντίνος	6977716065
Αχλαδινής	Ανδρικόπουλος Ανδρέας	6973 306 000
Βασιλακίου	Στάμος Ανδρέας	6974998628
Δούκα	Γερασιμόπουλος Νικόλαος	6936725273
Ηράκλειας	Γαβριλόπουλος Μιχαήλ	6983670656
Κακοταρίου	Θεοδωρόπουλος Ανδρέας	6972 974 919
Καμένης	Αγγελόπουλος Σωτήριος	6977370610
Καυκωνίας	Ρηγόπουλος Γεώργιος	6936 649 779
Κλαδέου	Φωτοπούλου Ευγενία	6974 527 752
Κοσκινιά	Αποστολόπουλος Αντώνιος	6934261914
Κούμανη	Παπούλιας Βασίλειος	6973249527
Κρυόβρυσης	Ασημακόπουλος Θεόδωρος	6983007404 - 26240 61716
Κρυονερίου	Γεωργίου Κωνσταντίνος	6937 282 501
Λάλα	Νικολακόπουλος Νικόλαος	6932100111
Λαμπείας	Αβράμης Παναγιώτης	6974159865
Λιναριάς	Δημητρόπουλος Γεώργιος	6972077757
Λούβρου	Κατσάνης Αλέξιος	6978 482 061 / 26240 71459
Μάγειρα	Δρούλιας Σπύρος	6944685152
Μηλέων	Κοτσιράς Θεμιστοκλής	6936 529 000
Μουριάς	Χρονόπουλος Κωνσταντίνος	6973 387 840
Νεμούτας	Κανελλόπουλος Δημήτριος	6974 192 328
Νεράϊδας	Γκάμαρης Γεώργιος	6976083749
Ξηροκάμπου	Κατσαϊδώνης Βασίλειος	6947120842
Ορεινής	Μιχαλόπουλος Σπυρίδων	6944 355 274
Πελοπίου	Στασινόπουλος Δημήτριος	6906665933/ 26240 32818
Περσαίνης	Καλογερόπουλος Νεκτάριος	6973539746
Πευκών	Μαραγκός Ανδρέας	6945235576
Πλατάνου	Μυλωνάς Παναγιώτης	6976297707
Πουρναρίου	Θανόπουλος Γεώργιος	6945285654
Σμίλα	Μπουγάς Γεώργιος	6974012800
Στρεφίου	Κούρβα Αθανασία	6973711073
Τσιπιάνων	Παπαναγιώτου Δημήτριος	6977 367 581
Φλόκα	Βλάχος Γεώργιος	6945 381 334
Φολόης	Αθανασόπουλος Αντώνης	6979512902
Χελιδονίου	Γκολφίνος Βασίλειος	6978076590

ΠΡΟΕΔΡΟΙ ΤΟΠΙΚΩΝ ΚΟΙΝΟΤΗΤΩΝ ΔΗΜΟΥ ΑΝΔΡΑΒΙΔΑΣ- ΚΥΛΛΗΝΗΣ

ΔΗΜΟΤΙΚΕΣ & Τ. ΚΟΙΝΟΤΗΤΕΣ	ΕΠΩΝΥΜΟ ΟΝΟΜΑ	ΤΗΛΕΦΩΝΟ
Κάστρου	ΝΙΚΟΛΟΥΤΣΟΠΟΥΛΟΣ ΣΩΤΗΡΙΟΣ	6981266569
Κάτω Παναγιά	ΚΑΜΙΛΗΣ ΔΗΜΗΤΡΙΟΣ	6948083112
Κυλλήνης	ΒΟΣΣΟΣ ΓΕΩΡΓΙΟΣ	6945301817
Νεοχωρίου	ΤΣΑΚΟΣ ΒΑΣΙΛΕΙΟΣ	6974835375
Λεχαιών	ΠΑΝΑΓΙΩΤΑΡΟΣ ΔΙΟΝΥΣΙΟΣ	6936301499

Αγ. Χαραλάμπους	ΚΟΥΤΣΟΥΚΟΣ ΧΑΡΑΛΑΜΠΟΣ	6974348011
Αρετής	ΔΡΑΚΙΑΣ ΠΕΡΙΚΛΗΣ	6975732278
Μέλισσας	ΛΥΚΟΚΑΝΕΛΛΟΥ ΑΛΕΞΑΝΔΡΑ	6983810616
Μποροσίου	ΠΑΝΑΓΟΠΟΥΛΟΣ ΧΡΗΣΤΟΣ	6934395737
Μυρσίνης	ΑΠΟΣΤΟΛΟΠΟΥΛΟΣ ΑΝΔΡΕΑΣ	6977857316
Ανδραβίδας	ΧΑΝΤΖΗΣ ΚΩΝΣΤΑΝΤΙΝΟΣ	6980582492
Σταφιδόκαμπου	ΚΛΑΜΠΑΝΟΣ ΒΑΣΙΛΕΙΟΣ	6938520629
Στρουσίου	ΧΡΙΣΤΟΠΟΥΛΟΣ ΠΑΝΑΓΙΩΤΗΣ	6972463940
Βάρδας	ΠΑΝΑΓΟΠΟΥΛΟΣ ΠΑΝΑΓΙΩΤΗΣ	6946261587
Αετοράχης	ΑΝΤΩΝΑΚΟΠΟΥΛΟΣ ΑΝΑΣΤΑΣΙΟΣ	6906751895
Καπελέτου	ΓΕΩΡΓΙΤΣΟΠΟΥΛΟΣ ΓΕΩΡΓΙΟΣ	6976949440
Κουρτεσίου	ΣΩΤΗΡΟΠΟΥΛΟΣ ΝΙΚΟΛΑΟΣ	6937287838
Μανολάδας	ΠΕΡΔΙΚΑΣ ΤΡΥΦΩΝ	6977406593
Νεάπολης	ΓΚΟΤΣΗΣ ΘΕΟΔΩΡΟΣ	6970437802
Νέας Μανολάδας	ΑΝΔΡΕΟΥ ΞΕΝΟΦΩΝ	6977623925
Νησίου	ΑΛΕΤΡΑΣ ΝΙΚΟΛΑΟΣ	6973712473
Ξενιών	ΤΣΙΓΓΑΝΟΣ ΣΤΥΛΙΑΝΟΣ	6974967884

ΠΡΟΕΔΡΟΙ ΤΟΠΙΚΩΝ ΚΟΙΝΟΤΗΤΩΝ ΔΗΜΟΥ ΗΛΙΔΑΣ

Δ/Κ ΑΜΑΛΙΑΔΑΣ	ΠΑΝΑΓΙΩΤΑΡΑΣ ΔΗΜΗΤΡΙΟΣ	6937487087	
ΤΟΠΙΚΗ ΚΟΙΝΟΤΗΤΑ ΑΓΙΟΣ ΔΗΜΗΤΡΙΟΣ			
ΠΡΟΕΔΡΟΣ	ΑΓΓΕΛΟΠΟΥΛΟΣ ΚΩΝΣΤΑΝΤΙΝΟΣ		6973920114
ΤΟΠΙΚΗ ΚΟΙΝΟΤΗΤΑ ΑΓΙΟΣ ΗΛΙΑΣ			
ΠΡΟΕΔΡΟΣ	ΑΝΔΡΙΟΠΟΥΛΟΣ ΔΗΜΗΤΡΙΟΣ	2622094033	6937936912
ΤΟΠΙΚΗ ΚΟΙΝΟΤΗΤΑ ΑΓΝΑΝΤΑ			
ΠΡΟΕΔΡΟΣ	ΝΤΕΛΗΣ ΓΕΩΡΓΙΟΣ		6970462999
ΤΟΠΙΚΗ ΚΟΙΝΟΤΗΤΑ ΑΓΡΑΠΙΔΟΧΩΡΙ			
ΠΡΟΕΔΡΟΣ	ΜΠΑΝΤΟΥΝΑΣ ΔΙΟΝΥΣΙΟΣ	2622031743	6937243598
ΤΟΠΙΚΗ ΚΟΙΝΟΤΗΤΑ ΑΜΠΕΛΟΚΑΜΠΟΣ			
ΠΡΟΕΔΡΟΣ	ΝΙΚΟΛΑΚΟΣ ΑΝΔΡΕΑΣ		6972680149
ΤΟΠΙΚΗ ΚΟΙΝΟΤΗΤΑ ΑΝΘΩΝΑ			
ΠΡΟΕΔΡΟΣ	ΧΡΥΣΑΝΘΟΠΟΥΛΟΣ ΝΙΚΟΛΑΟΣ		6973298750
ΤΟΠΙΚΗ ΚΟΙΝΟΤΗΤΑ ΑΡΧΑΙΑ ΗΛΙΔΑ			
ΠΡΟΕΔΡΟΣ	ΔΑΝΕΣΗΣ ΑΘΑΝΑΣΙΟΣ		6907035236
ΤΟΠΙΚΗ ΚΟΙΝΟΤΗΤΑ ΑΥΓΕΙΟ			
ΠΡΟΕΔΡΟΣ	ΠΡΟΚΟΠΗΣ ΓΕΩΡΓΙΟΣ		6972680844
ΤΟΠΙΚΗ ΚΟΙΝΟΤΗΤΑ ΑΥΓΗ			
ΠΡΟΕΔΡΟΣ	ΕΥΣΤΑΘΟΠΟΥΛΟΣ ΠΑΝΑΓΙΩΤΗΣ		6974588014
ΤΟΠΙΚΗ ΚΟΙΝΟΤΗΤΑ ΒΕΛΑΝΙΔΙ			
ΠΡΟΕΔΡΟΣ	ΓΚΑΖΟΣ ΝΙΚΟΛΑΟΣ	2622051047	6937388641
ΤΟΠΙΚΗ ΚΟΙΝΟΤΗΤΑ ΒΟΥΛΙΑΓΜΕΝΗ			
ΠΡΟΕΔΡΟΣ	ΚΟΛΟΒΟΣ ΣΠΥΡΟΣ	2622031126	6978588816
ΤΟΠΙΚΗ ΚΟΙΝΟΤΗΤΑ ΓΕΡΑΚΙ			
ΠΡΟΕΔΡΟΣ	ΚΟΝΤΟΠΟΥΛΟΣ ΙΩΑΝΝΗΣ		6978411076
ΤΟΠΙΚΗ ΚΟΙΝΟΤΗΤΑ ΔΑΦΝΗ			
ΠΡΟΕΔΡΟΣ	ΓΚΟΥΒΕΡΟΣ ΙΩΑΝΝΗΣ		6977509680
ΤΟΠΙΚΗ ΚΟΙΝΟΤΗΤΑ ΔΑΦΝΙΩΤΙΣΣΑ			
ΠΡΟΕΔΡΟΣ	ΛΙΑΚΟΠΟΥΛΟΣ ΔΙΟΝΥΣΙΟΣ		6977491265
ΤΟΠΙΚΗ ΚΟΙΝΟΤΗΤΑ ΔΟΥΝΑΪΚΑ			
ΠΡΟΕΔΡΟΣ	ΔΟΥΝΙΑΣ ΑΘΑΝΑΣΙΟΣ	2622092410	6974686472
ΤΟΠΙΚΗ ΚΟΙΝΟΤΗΤΑ ΕΦΥΡΑ			
ΠΡΟΕΔΡΟΣ	ΤΣΑΡΟΥΧΑΣ ΧΑΡΑΛΑΜΠΟΣ		6977666362
ΤΟΠΙΚΗ ΚΟΙΝΟΤΗΤΑ ΚΑΛΥΒΙΑ ΗΛΙΔΑ			
ΠΡΟΕΔΡΟΣ	ΚΟΡΜΠΑΚΗΣ ΑΝΔΡΕΑΣ		6972836530
ΤΟΠΙΚΗ ΚΟΙΝΟΤΗΤΑ ΚΑΜΠΟΣ			
ΠΡΟΕΔΡΟΣ	ΣΠΗΛΙΟΤΟΠΟΥΛΟΣ ΚΩΝΣΤΑΝΤΙΝΟΣ		6974498697
ΤΟΠΙΚΗ ΚΟΙΝΟΤΗΤΑ ΚΑΡΔΑΜΑΣ			
ΠΡΟΕΔΡΟΣ	ΓΕΩΡΓΟΠΟΥΛΟΣ ΝΙΚΟΛΑΟΣ		6974354114
ΤΟΠΙΚΗ ΚΟΙΝΟΤΗΤΑ ΚΕΝΤΡΟ			
ΠΡΟΕΔΡΟΣ	ΚΟΥΤΣΟΥΡΑΚΗΣ ΓΕΩΡΓΙΟΣ		6907393881
ΤΟΠΙΚΗ ΚΟΙΝΟΤΗΤΑ ΚΕΡΑΜΙΔΙΑ			

ΠΡΟΕΔΡΟΣ	ΣΤΑΜΟΣ ΓΕΩΡΓΙΟΣ	2622094394	6974812012
ΤΟΠΙΚΗ ΚΟΙΝΟΤΗΤΑ ΚΡΥΟΝΕΡΙ			
ΠΡΟΕΔΡΟΣ	ΠΑΠΑΛΕΩΝΙΔΑΣ ΚΩΝ/ΝΟΣ		6977420775
ΤΟΠΙΚΗ ΚΟΙΝΟΤΗΤΑ ΛΑΓΑΝΑΣ			
ΠΡΟΕΔΡΟΣ	ΚΑΡΑΜΠΑΤΣΗΣ ΧΡΥΣΑΝΘΟΣ		6936876868
ΤΟΠΙΚΗ ΚΟΙΝΟΤΗΤΑ ΛΑΤΤΑ			
ΠΡΟΕΔΡΟΣ	ΤΣΑΡΟΥΧΑΣ ΓΕΩΡΓΙΟΣ		6945591890
ΤΟΠΙΚΗ ΚΟΙΝΟΤΗΤΑ ΛΟΥΚΑ			
ΠΡΟΕΔΡΟΣ	ΓΙΑΝΝΟΠΟΥΛΟΣ ΙΩΑΝΝΗΣ		6984109816
ΤΟΠΙΚΗ ΚΟΙΝΟΤΗΤΑ ΜΑΖΑΡΑΚΙ			
ΠΡΟΕΔΡΟΣ	ΑΥΓΕΡΙΝΟΠΟΥΛΟΣ ΝΙΚΟΛΑΟΣ	2622031481	6972022979
ΤΟΠΙΚΗ ΚΟΙΝΟΤΗΤΑ ΟΙΝΟΗ			
ΠΡΟΕΔΡΟΣ	ΡΗΓΟΠΟΥΛΟΣ ΓΕΩΡΓΙΟΣ		6938698644
ΤΟΠΙΚΗ ΚΟΙΝΟΤΗΤΑ ΠΕΡΙΣΤΕΡΙ			
ΠΡΟΕΔΡΟΣ	ΠΑΝΑΓΙΩΤΟΠΟΥΛΟΣ ΠΕΡΙΚΛΗΣ		6934582025
ΤΟΠΙΚΗ ΚΟΙΝΟΤΗΤΑ ΡΟΒΙΑΤΑ			
ΠΡΟΕΔΡΟΣ	ΚΩΝΣΤΑΝΤΟΠΟΥΛΟΣ ΝΙΚΟΛΑΟΣ		6977717221
ΤΟΠΙΚΗ ΚΟΙΝΟΤΗΤΑ ΡΟΔΙΑ			
ΠΡΟΕΔΡΟΣ	ΜΑΡΤΖΑΚΛΗΣ ΘΕΟΔΩΡΟΣ		6937303094
ΤΟΠΙΚΗ ΚΟΙΝΟΤΗΤΑ ΣΑΒΑΛΙΑ			
ΠΡΟΕΔΡΟΣ	ΚΑΡΑΦΛΟΣ ΔΗΜΟΣΘΕΝΗΣ		6936682183
ΤΟΠΙΚΗ ΚΟΙΝΟΤΗΤΑ ΣΙΜΟΠΟΥΛΟ			
ΠΡΟΕΔΡΟΣ	ΛΕΟΝΙΔΟΠΟΥΛΟΣ ΘΕΟΔΩΡΟΣ		6974913005
ΤΟΠΙΚΗ ΚΟΙΝΟΤΗΤΑ ΣΚΛΙΒΑ			
ΠΡΟΕΔΡΟΣ	ΚΑΡΑΒΕΛΑΣ ΝΙΚΟΛΑΟΣ		6932536761
ΤΟΠΙΚΗ ΚΟΙΝΟΤΗΤΑ ΣΩΣΤΙ			
ΠΡΟΕΔΡΟΣ	ΣΚΟΥΤΕΡΗΣ ΗΛΙΑΣ		6937715156
ΤΟΠΙΚΗ ΚΟΙΝΟΤΗΤΑ ΧΑΒΑΡΙ			
ΠΡΟΕΔΡΟΣ	ΡΟΥΝΗΣ ΠΑΝΑΓΙΩΤΗΣ		6985562390

ΜΗΧΑΝΗΜΑΤΑ Δ.Τ.Ε. ΠΕ ΗΛΕΙΑΣ - ΧΕΙΡΙΣΤΕΣ

- Ένας (1) διαμορφωτήρας
- Ένας (1) προωθητήρας - μπουλντόζα
- Ένας (1) φορτωτής λαστιχοφόρος
- Δύο (2) φορτηγά ανατρεπόμενα
- Δύο (2) εκσκαφείς JCB
- Ένας (1) τράκτορας + μία (1) πλατφόρμα (Ρυμουλκό μεταφοράς μηχανημάτων έργων)
- Ένα (1) χορτοκοπτικό - καθαρισμού ερεισμάτων δρόμων

ΟΝΟΜΑΤΕΠΩΝΥΜΟ	ΘΕΣΗ	ΚΛΑΔΟΣ/ΒΑΘΜΟΣ	ΤΗΛΕΦΩΝΑ
---------------	------	---------------	----------

Παναγιώτης Ρηγόπουλος με παράλληλα καθήκοντα	Υπάλληλος Δνσης Τεχν. Έργων Π.Ε. Ηλείας	ΔΕ Οδηγών	2621360365 6936696877
Δημήτριος Χριστόπουλος με παράλληλα καθήκοντα	Υπάλληλος Δνσης Τεχν. Έργων Π.Ε. Ηλείας	ΔΕ Οδηγών	2621360365 6972406145
Αντώνιος Τσιπολίτης με παράλληλα καθήκοντα	Υπάλληλος Δνσης Τεχν. Έργων Π.Ε. Ηλείας	ΔΕ Χειριστών	2621360254 6977274047

ΕΠΙΒΑΤΗΓΑ ΑΥΤΟΚΙΝΗΤΑ - ΟΔΗΓΟΙ ΠΕ ΗΛΕΙΑΣ

Α/Α	ΤΥΠΟΣ	ΑΡΙΘΜΟΣ ΚΥΚΛΟΦΟΡΙΑΣ	ΑΡΙΘΜΟΣ ΘΕΣΕΩΝ
1	MITSUBISHI 4X4 ΑΓΡΟΤΙΚΟ	ΚΗΥ- 6993	2
2	DAIHATSU 4X4	ΚΗΥ- 6999	4
3	SKODA FABIA	ΚΗΙ - 4055	5
4	OPEL MINI ΛΕΩΦΟΡΕΙΟ	ΚΗΗ - 3320	8
5	AUDI A6	ΚΗΙ - 8772	5
6	SKODA FABIA	ΚΗΗ - 4208	5
7	SKODA FABIA	ΚΗΗ - 4209	5
8	SKODA FABIA	ΚΗΗ - 4210	5
9	SKODA OCTAVIA	ΚΗΟ - 6874	5 (από Αχαΐα)
10	SKODA OCTAVIA	ΚΗΟ - 6876	5 (από Αχαΐα)
11	SUZUKI IGNYS	ΚΗΥ - 7499	5 (από Αιτ/νία)

ΠΙΝΑΚΑΣ ΟΔΗΓΩΝ Π.Ε ΗΛΕΙΑΣ

Α/Α	ΟΝΟΜΑΤΕΠΩΝΥΜΟ	ΘΕΣΗ	ΚΛΑΔΟΣ/ΒΑΘΜΟΣ	ΤΗΛΕΦΩΝΑ
1	ΡΑΛΛΗΣ ΔΗΜΗΤΡΙΟΣ	Υπάλληλος	ΔΕ Οδηγών	6972026959
2	ΚΑΡΑΝΑΣΗΣ ΔΗΜΗΤΡΙΟΣ	Υπάλληλος	ΔΕ Τεχνικών	6972331212
3	ΤΟΡΕΓΑΣ ΦΩΤΗΣ	Υπάλληλος	ΔΕ Οδηγών	6984204456
4	ΑΛΕΞΟΠΟΥΛΟΣ - ΓΙΑΝΝΟΠΟΥΛΟΣ ΔΗΜΗΤΡΙΟΣ	Υπάλληλος	ΔΕ Τεχνικών	6972843150
5	ΣΑΡΡΗΣ ΓΕΩΡΓΙΟΣ	Υπάλληλος	ΔΕ Οδηγών	6983807324
6	ΚΩΣΤΟΠΟΥΛΟΣ ΜΙΧΑΗΛ	Υπάλληλος	ΔΕ Οδηγών	6939240489
7	ΚΟΡΙΖΗΣ ΔΗΜΗΤΡΙΟΣ	Υπάλληλος	ΔΕ Οδηγών	26213-60365

ΛΙΣΤΑ ΙΔΙΩΤΙΚΩΝ ΜΗΧΑΝΗΜΑΤΩΝ ΠΕ ΗΛΕΙΑΣ

ΔΗΜΟΣ	ΟΝΟΜΑΤΕΠΩΝΥΜΟ	ΠΕΡΙΟΧΗ ΔΡΑΣΗΣ ΜΗΧ/ΤΩΝ	Δ/ΝΣΗ ΚΑΤΟΙΚΙΑΣ	ΤΗΛ.	ΚΙΝΗΤΟ	ΚΑΛΑΘΟΦΟΡΟ	ΠΡΟΩΘΗΤΙΚΑ	ΦΟΡΤΩΤΗΣ	ΤΣΑΠΑ & DRAG LAIN	JCB	ΦΟΡΤΗΓΑ	ΔΙΑΜΟΡΦΩΤΗΡΕΣ	ΓΕΩΡΓ. ΕΛΚΥΣΤΗΡΕΣ	ΥΔΡΟΦΟΡΕΣ
ΑΡΧ. ΟΛΥΜΠΙΑΣ	ΓΕΩΡΓΑΚΟΠΟΥΛΟΣ ΧΡΗΣΤΟΣ	Ν. ΗΛΕΙΑΣ	Τ/Κ ΑΧΛΑΔΙΝΗΣ	2624041889	6932470710	0	1	1	1	0	1	0	0	2
ΠΥΡΓΟΥ	ΑΝΔΡΕΑΣ & ΘΕΜΙΣΤΟΚΛΗΣ ΝΙΚΙΑ ΝΙΚΟΛΕΤΟΠΟΥΛΟΙ ΑΒΕΤΕ	Ν. ΗΛΕΙΑΣ	ΑΓ. ΓΕΩΡΓΙΟΥ 99 ΠΥΡΓΟΣ	2621037307	6932562510 6932562644	1	1	2	5	2	6	1	2	1
ΠΥΡΓΟΥ	ΚΑΡΑΝΙΚΟΛΟΣ ΔΗΜΗΤΡΙΟΣ	Ν. ΗΛΕΙΑΣ	ΛΑΜΠΕΤΙ Δ. ΠΥΡΓΟΥ		6937097919	0	0	0	0	1	1	1	0	1
ΑΝΔΡΑΒΙΔΑΣ - ΚΥΛΛΗΝΗΣ	DENISON ΜΕΠΕ ΦΛΕΒΟΤΟΜΟΣ ΔΙΟΝΥΣΙΟΣ	Ν. ΗΛΕΙΑΣ	Τ/Κ ΜΥΡΣΙΝΗΣ	2623022289	6978338995	0	0	2	3	0	0	0	1	0
ΗΛΙΔΑΣ	ΜΙΧΟΠΟΥΛΟΣ ΚΩΝ/ΝΟΣ	Ν. ΗΛΕΙΑΣ	ΒΥΡΩΝΟΣ 66 ΑΜΑΛΙΑΔΑ	2622025118	6974668485	0	1	1	1	1	1	2	0	1
ΑΝΔΡΑΒΙΔΑΣ - ΚΥΛΛΗΝΗΣ	ΣΑΜΑΡΗΣ ΖΑΧΑΡΙΑΣ	Ν. ΗΛΕΙΑΣ	Τ/Κ ΜΑΝΩΛΑΔΑΣ		6944339941	0	0	3	3	1	2	0	2	1
ΑΝΔΡΙΤΣΑΙΝΑΣ – ΚΡΕΣΤΕΝΩΝ	ΔΗΜΟΠΟΥΛΟΣ ΑΝΤΩΝΙΟΣ	Ν. ΗΛΕΙΑΣ	Δ/Κ ΚΡΕΣΤΕΝΩΝ	2625022279	6973616943	0	1	0	0	1	1	0	0	0
ΑΝΔΡΙΤΣΑΙΝΑΣ – ΚΡΕΣΤΕΝΩΝ	ΡΑΜΜΟΣ ΑΘΑΝΑΣΙΟΣ	Ν. ΗΛΕΙΑΣ	ΚΑΛΛΙΘΕΑ	2626031331	6973746633	0	0	2	1	0	4	1	0	2
ΑΝΔΡΙΤΣΑΙΝΑΣ – ΚΡΕΣΤΕΝΩΝ	ΡΑΜΜΟΣ ΝΙΚΟΛΑΟΣ	Ν. ΗΛΕΙΑΣ	ΚΑΛΛΙΘΕΑ	2626031331	6936373553	0	0	1	1	0	0	1	0	0
ΑΝΔΡΙΤΣΑΙΝΑΣ – ΚΡΕΣΤΕΝΩΝ	ΑΦΟΙ ΝΙΚΟΛΑΟΥ ΣΚΟΥΦΗ ΟΕ	Ν. ΗΛΕΙΑΣ	Δ/Κ ΚΡΕΣΤΕΝΩΝ		69442202776	0	1	1	0	1	0	0	0	1
ΑΝΔΡΙΤΣΑΙΝΑΣ – ΚΡΕΣΤΕΝΩΝ	ΣΚΟΥΦΗΣ ΠΑΝΑΓΙΩΤΗΣ	Ν. ΗΛΕΙΑΣ	Δ/Κ ΚΡΕΣΤΕΝΩΝ		69442202776	0	1	0	1	0	0	1	0	0

ΠΥΡΓΟΥ	ΚΛΑΥΔΙΑΝΟΥ ΙΩΑΝΝΑ	Ν. ΗΛΕΙΑΣ	ΚΟΥΖΟΥΛΙ Τ/Κ ΑΜΠΕΛΩΝΑ Δ. ΠΥΡΓΟΥ	2621095272	6945057016	0	1	0	0	0	0	0	0	0
ΠΥΡΓΟΥ	ΚΛΑΥΔΙΑΝΟΥ ΑΓΓΕΛΙΚΗ	Ν. ΗΛΕΙΑΣ	ΚΟΥΖΟΥΛΙ Τ/Κ ΑΜΠΕΛΩΝΑ Δ. ΠΥΡΓΟΥ	2621095272	6945057016	0	0	1	0	1	0	0	0	0
ΑΝΔΡΑΒΙΔΑΣ - ΚΥΛΛΗΝΗΣ	ΛΕΖΗΣ ΒΑΣΙΛΕΙΟΣ	Δ. ΑΝΔΡΑΒΙΔΑΣ - ΚΥΛΛΗΝΗΣ	Δ/Κ ΛΕΧΑΙΝΩΝ		6936146900	1	0	1	1	0	4	0	0	0
Τ/Κ ΞΗΡΟΚΑΜΠΟΥ	ΠΑΠΑΗΛΙΟΥ ΑΝΔΡΕΑΣ	Δ. ΑΡΧ. ΟΛΥΜΠΙΑΣ	Τ/Κ ΞΗΡΟΚΑΜΠΟΥ		6974734431	0	0	0	1	0	0	0	1	0
Τ/Κ ΞΗΡΟΚΑΜΠΟΥ	ΠΑΠΑΗΛΙΟΥ ΠΕΤΡΟΣ	Δ. ΑΡΧ. ΟΛΥΜΠΙΑΣ	Τ/Κ ΞΗΡΟΚΑΜΠΟΥ		6973690846	0	0	0	0	1	1	0	1	1
ΖΑΧΑΡΩ	ΑΦΟΙ ΑΠΟΣΤΟΛΟΠΟΥΛΟΙ ΟΕ	Ν. ΗΛΕΙΑΣ	ΖΑΧΑΡΩ	2625034190	6977689048	0	0	0	0	0	2	0	0	1
ΖΑΧΑΡΩ	ΑΠΟΣΤΟΛΟΠΟΥΛΟΣ ΙΩΑΝΝΗΣ	Ν. ΗΛΕΙΑΣ	ΖΑΧΑΡΩ	2625034190	6977689048	0	0	2	2	2	0	0	0	0
ΠΥΡΓΟΥ	ΜΑΥΡΑΕΙΔΗΣ ΓΕΩΡΓΙΟΣ	Ν. ΗΛΕΙΑΣ	Τ/Κ ΚΟΛΙΡΙΟΥ	6984571481	6936119101	0	0	2	1	1	2	0	0	2
ΑΡΧ. ΟΛΥΜΠΙΑΣ	ΜΙΧΑΛΟΠΟΥΛΟΣ ΝΙΚΟΛΑΟΣ	Ν. ΗΛΕΙΑΣ	Τ/Κ ΚΑΥΚΑΝΙΑΣ		6945995730	0	1	0	0	0	0	0	0	0
ΠΥΡΓΟΥ	ΜΑΥΡΟΜΑΤΗΣ ΒΑΣΙΛΕΙΟΣ	Ν. ΗΛΕΙΑΣ	ΠΥΡΓΟΣ	2621022007		0	0	0	1	0	0	0	0	0
ΠΥΡΓΟΥ	ΜΑΥΡΟΜΑΤΗΣ ΘΕΟΔΩΡΟΣ	Ν. ΗΛΕΙΑΣ	ΝΕΟΧΩΡΙΟΥ 2 ΠΥΡΓΟΣ	2621022985		0	0	0	2	0	0	0	0	0
ΑΝΔΡΑΒΙΔΑΣ - ΚΥΛΛΗΝΗΣ	ΦΡΑΓΚΟΣ ΑΝΑΣΤΑΣΙΟΣ	Ν. ΗΛΕΙΑΣ	Τ/Κ ΒΑΡΔΑΣ	2623075835	6945706260	0	0	2	3	1	4	1	0	1
ΑΡΧ. ΟΛΥΜΠΙΑΣ	ΚΑΡΑΜΠΕΛΑΣ ΒΑΣΙΛΕΙΟΣ	Ν. ΗΛΕΙΑΣ	Τ/Κ ΦΛΟΚΑ	2624023679	6972259863	0	1	0	1	0	1	0	0	1
ΑΡΧ. ΟΛΥΜΠΙΑΣ	ΣΑΡΑΝΤΟΠΟΥΛΟΣ ΣΤΑΥΡΟΣ	Ν. ΗΛΕΙΑΣ	Τ/Κ ΚΟΣΚΙΝΑ	2624023281	6942294584	0	1	0	1	1	0	0	0	0
ΠΥΡΓΟΥ	ΠΡΟΤΥΠΟ ΚΑΤΑΣΚΕΥΑΣΤΙΚΗ Ι.Κ.Ε., (ΔΙΟΝ. ΜΑΧΑΙΡΑΣ)	Ν. ΗΛΕΙΑΣ	Τ/Κ ΛΑΝΤΖΟΪΟΥ	2621061261	6974707962 & 6944822492	1	1	2	0	0	1	0	0	1

ΑΝΔΡΙΤΣΑΙΝΑΣ – ΚΡΕΣΤΕΝΩΝ	ΛΑΜΠΡΟΠΟΥΛΟΣ ΑΝΤΩΝΙΟΣ	ΑΝΔΡΙΤΣΑΙΝΑΣ – ΚΡΕΣΤΕΝΩΝ	Τ/Κ ΑΜΥΓΔΑΛΙΩΝ		6932215328 6932215325	0	0	3	3	0	3	0	0	0
ΗΛΙΔΑΣ	ΝΤΟΥΚΑΣ ΣΠΥΡΙΔΩΝ	ΗΛΙΔΑΣ - ΠΗΝΕΙΟΥ - ΑΝΔΡΑΒΙΔΑΣ ΚΥΛΛΗΝΗΣ	Τ/Κ ΓΕΡΑΚΙΟΥ		6972235199 6934418404	0	1	1	0	1	0	1	0	1
ΑΝΔΡΙΤΣΑΙΝΑΣ – ΚΡΕΣΤΕΝΩΝ	ΚΑΛΚΑΝΑΣ ΓΕΩΡΓΙΟΣ	ΑΝΔΡΙΤΣΑΙΝΑΣ – ΚΡΕΣΤΕΝΩΝ	Τ/Κ ΦΡΙΞΑΣ	2625051150	6972695265	0	1	1	1	0	0	0	0	0
ΗΛΙΔΑΣ	ΑΦΟΙ ΣΑΜΨΟΥΝΗ ΟΕ	ΗΛΙΔΑΣ - ΠΗΝΕΙΟΥ - ΑΝΔΡΑΒΙΔΑΣ ΚΥΛΛΗΝΗΣ	Δ/Α ΑΜΑΛΙΑΔΑΣ	2622771577	6932971226 6938796644	0	0	2	1	2	2	0	0	1
ΑΡΧ. ΟΛΥΜΠΙΑΣ	ΚΑΝΔΡΗΣ ΞΕΝΟΦΩΝ	Ν. ΗΛΕΙΑΣ	Τ/Κ ΠΛΑΤΑΝΟΣ		6955543288 6944676322	0	0	1	2	0	0	0	0	1
ΖΑΧΑΡΩ	ΤΡΙΜΗΣ ΚΩΝΣΤΑΝΤΙΝΟΣ	Ν. ΗΛΕΙΑΣ	ΜΠΙΣΧΙΝΟΚΑΜΠΟΣ Τ/Κ ΣΧΙΝΩΝ	2625031014	6977139372	0	0	1	1	0	2	0	0	1
ΖΑΧΑΡΩ	ΤΡΙΜΗΣ ΠΑΝΑΓΙΩΤΗΣ	Ν. ΗΛΕΙΑΣ	ΜΠΙΣΧΙΝΟΚΑΜΠΟΣ Τ/Κ ΣΧΙΝΩΝ	2625031014	6977687198	0	0	1	1	1	0	0	0	0
ΠΥΡΓΟΥ	ΤΖΙΒΑΣ ΙΩΑΝΝΗΣ & ΣΙΑ ΟΕ	Ν. ΗΛΕΙΑΣ	Τ/Κ ΓΕΩΡΓΙΟΥ Δ. ΠΥΡΓΟΥ	6936746306	6971859976	0	0	2	2	1	1	1	0	1
ΑΡΧ. ΟΛΥΜΠΙΑΣ	ΜΗΛΙΩΤΗΣ ΘΕΟΔΩΡΟΣ	Δ. ΑΡΧ. ΟΛΥΜΠΙΑΣ	Τ/Κ ΚΟΥΜΑΝΙ		6909438414	0	0	0	0	1	1	0	0	0
ΑΝΔΡΑΒΙΔΑΣ - ΚΥΛΛΗΝΗΣ	ΜΥΣΙΡΛΑΚΗΣ ΑΘΑΝΑΣΙΟΣ	Ν. ΗΛΕΙΑΣ	Τ/Κ ΝΕΑΣ ΜΑΝΟΛΑΔΑΣ	2623072661	6944670086	0	0	1	2	0	4	1	0	1
ΑΡΧ. ΟΛΥΜΠΙΑΣ	ΓΙΑΝΝΟΠΟΥΛΟΣ ΑΝΤΩΝΗΣ	ΑΡΧ. ΟΛΥΜΠΙΑΣ	Τ/Κ ΑΣΠΡΑ ΣΠΙΤΙΑ		6937746294 & 6937120011	0	0	1	1	0	1	0	0	1
ΠΥΡΓΟΥ	ΔΙΟΝΥΣΟΠΟΥΛΟΣ ΙΩΑΝΝΗΣ	ΔΗΜΟΣ ΠΥΡΓΟΥ	Τ/Κ ΩΛΕΝΗΣ	26210 505048	69370297931	0	0	0	1	1	1	0	0	0
ΑΡΧ. ΟΛΥΜΠΙΑΣ	ΠΑΝΑΓΙΩΤΟΠΟΥΛΟΥ ΠΑΝΑΓΙΩΤΑ	ΑΡΧ. ΟΛΥΜΠΙΑΣ	Τ/Κ ΚΟΥΜΑΝΙ	69793054656		0	0	0	0	0	1	0	0	0
ΑΡΧ. ΟΛΥΜΠΙΑΣ	ΔΗΜΑΚΟΠΟΥΛΟΣ ΝΙΚΟΛΑΟΣ	ΑΡΧ. ΟΛΥΜΠΙΑΣ	Τ/Κ ΧΕΛΙΔΟΝΙΟΥ	6986288516	6936320100	0	1	1	0	1	1	0	0	0

ΑΡΧ. ΟΛΥΜΠΙΑΣ	ΚΡΕΖΟΣ ΙΩΑΝΝΗΣ	Ν. ΗΛΕΙΑΣ	Τ/Κ ΠΕΛΟΠΙΟΥ	6906455774		0	0	1	0	1	1	0	0	1
ΗΛΙΔΑΣ	ΠΑΝΑΓΙΩΤΟΠΟΥΛΟΣ ΝΙΚΟΛΑΟΣ	Ν. ΗΛΕΙΑΣ	Τ/Κ ΡΟΔΙΑΣ	2622093331	6974242752	0	2	1	1	2	2	0	4	2
ΠΗΝΕΙΟΥ	ΡΕΓΚΛΗ ΤΑΣΙΑ	Ν. ΗΛΕΙΑΣ	Τ/Κ ΡΟΥΠΑΚΙΟΥ	6940176262	6949205716	0	1	2	2	2	3	2	0	1
ΗΛΙΔΑΣ	ΑΣΤΕΡΗΣ ΤΡΥΦΩΝΑΣ	ΔΗΜΟ ΗΛΙΔΑΣ	ΑΓ. ΓΕΩΡΓΙΟΣ Τ/Κ ΟΙΝΟΗΣ		6973693468	0	0	1	0	1	1	1	1	1
ΠΑΤΡΕΩΝ	ΠΑΝΑΓΟΠΟΥΛΟΣ ΒΑΣΙΛΕΙΟΣ	ΑΝΔΡΑΒΙΔΑΣ ΚΥΛΛΗΝΗΣ - ΠΗΝΕΙΟΥ	ΜΑΝΩΛΙΑ ΟΒΡΥΑ ΠΑΤΡΩΝ	2610520668	6972033931	0	0	2	3	1	0	0	0	1
ΠΑΤΡΕΩΝ	ΣΠΥΡΟΠΟΥΛΟΣ ΑΝΤΩΝΙΟΣ <u>ΣΜΗΕΑ (DRONE)</u>	Ν. ΗΛΕΙΑΣ	ΡΙΟ ΠΑΤΡΩΝ		6947564846									
ΠΥΡΓΟΥ	ΔΗΜΗΤΡΟΠΟΥΛΟΥ ΙΟΥΛΙΑ	ΔΗΜΟΣ ΠΥΡΓΟΥ	Τ/Κ ΣΑΛΜΩΝΗΣ	2621103364	6970088848	0	0	0	1	0	1	0	0	0
ΣΥΝΟΛΟ:						3	17	45	50	29	55	14	12	29

ΧΩΡΟΙ ΠΑΡΟΧΗΣ ΒΟΗΘΕΙΑΣ & ΦΙΛΟΞΕΝΙΑΣ ΠΛΗΓΕΝΤΩΝ – ΣΥΓΚΕΝΤΡΩΣΗ ΚΟΙΝΟΥ ΠΕ ΗΛΕΙΑΣ

ΔΗΜΟΣ ΠΥΡΓΟΥ

Δ/Κ ΠΥΡΓΟΥ - ΧΩΡΟΙ ΑΝΟΙΚΤΟΙ	
Δημοτικό στάδιο	10000 m ²
Πλατεία Σ.Π.Κ.	2000 m ²
Αύλειος χώρος Κούβελου	1000 m ²
Αθλητικό Κέντρο Αγίας Βαρβάρας	1600 m ²
Χώρος πρώην 1 ^{ου} Λυκείου Πύργου	4500 m ²
Παρκινγκ Αγίου Διονυσίου	4000 m ²
Πλατεία Πύργου Σάκης Καράγιωργας	10000 m ²
Αύλειος χώρος Σωσίπολις	10000 m ²
ΑΛΛΟΙ ΧΩΡΟΙ	
Χώρος στάθμευσης Σούπερ Μάρκετ LIDL	5000 m ²
Χώρος Στάθμευσης Σούπερ Μάρκετ Α.Β. Βασιλόπουλος	5000
Δ/Κ ΒΟΥΝΑΡΓΟΥ - ΧΩΡΟΙ ΑΝΟΙΚΤΟΙ	
Αύλειος χώρος των Σχολείων & Γηπέδου	
Δ/Κ ΚΑΡΑΤΟΥΛΑ - ΧΩΡΟΙ ΑΝΟΙΚΤΟΙ	
Αύλειος χώρος Δημοτικού Σχολείου & Γηπέδου	150 m ²
Αύλειος Χώρος κλειστού γυμναστηρίου	2000
ΔΚ ΕΠΙΤΑΛΙΟΥ - ΧΩΡΟΙ ΑΝΟΙΚΤΟΙ	
Αεροδρόμιο Επιταλίου	140000 m ²
Αύλειος χώρος Δημοτικού Σχολείου	600 m ²
Αύλειος χώρος Γυμνασίου	900 m ²
Αύλειος χώρος Δήμου (πρώην ΑΣΟ)	1200 m ²
ΤΟΠΙΚΕΣ ΚΟΙΝΟΤΗΤΕΣ ΔΗΜΟΥ	
Τ/Κ ΑΓΙΟΥ ΓΕΩΡΓΙΟΥ - ΧΩΡΟΙ ΑΝΟΙΚΤΟΙ	
Αύλειος χώρος Δημοτικού Σχολείου	
Πλατεία	
Τ/Κ ΑΓΙΟΥ ΗΛΙΑ	
Αύλειος χώρος Δημοτικού Σχολείου	
Τ/Κ ΑΓΙΟΥ ΙΩΑΝΝΗ	
Πλατεία	
Αύλειος χώρος Δημοτικού Σχολείου	
Τ/Κ ΑΜΠΕΛΩΝΑ	
Αύλειος χώρος Δημοτικού Σχολείου	
Τ/Κ ΒΑΡΒΑΣΑΙΝΑΣ	
Πλατεία	
Αύλειος χώρος Δημοτικού Σχολείου	
Τ/Κ ΒΥΤΙΝΕΪΚΩΝ	
Αύλειος χώρος Δημοτικού Σχολείου	
Τ/Κ ΓΡΑΝΙΤΣΕΪΚΩΝ	
Αύλειος χώρος Δημοτικού Σχολείου	
Τ/Κ ΕΛΑΙΩΝΑ	
Πλατεία	
Αύλειος χώρος Δημοτικού Σχολείου	
Τ/Κ ΚΑΤΑΚΟΛΟΥ	
Κεντρική πλατεία	

Πλατεία Ιερού Ναού	
Τ/Κ ΚΟΛΙΡΙΟΥ	
Αύλειος χώρος Δημοτικού Σχολείου	
Τ/Κ ΚΟΡΑΚΟΧΩΡΙΟΥ	
Αύλειος χώρος Εκκλησίας	
Τ/Κ ΛΛΕΒΕΝΤΟΧΩΡΙΟΥ	
Αύλειος χώρος Ιερού Ναού	
Τ/Κ ΜΥΡΤΙΑΣ	
Αύλειος χώρος Δημοτικού Σχολείου	
Τ/ΚΠΑΛΑΙΟΒΑΡΒΑΣΑΙΝΑΣ	
Αύλειος χώρος Δημοτικού Σχολείου	
Τ/Κ ΣΑΛΜΩΝΗΣ	
Πλατεία	
Τ/Κ ΣΚΑΦΙΔΙΑΣ	
Αύλειος χώρος κέντρου φιλοξενίας	
Τ/Κ ΣΚΟΥΡΟΧΩΡΙΟΥ	
Αύλειος χώρος Δημοτικού Σχολείου	
Τ/Κ ΑΓΙΑΣ ΑΝΝΑΣ	
Αύλειος χώρος Δημοτικού Σχολείου	
Τ/Κ ΑΡΒΑΝΙΤΗ	
Αύλειος χώρος Δημοτικού Σχολείου	
Τ/Κ ΓΟΥΜΕΡΟΥ	
Αύλειος χώρος Γυμνασίου & Γηπέδου	
Τ/Κ ΚΑΡΥΑΣ	
Αύλειος χώρος Δημοτικού Σχολείου	
Τ/Κ ΚΛΙΝΔΙΑ	
Αύλειος χώρος Δημοτικού Σχολείου	
Τ/Κ ΚΟΥΤΣΟΧΕΡΑΣ	
Γήπεδο	
Τ/Κ ΛΑΝΘΙΟΥ	
Αύλειος χώρος Δημοτικού Σχολείου & Γηπέδου	
Τ/Κ ΛΑΝΤΖΟΪΟΥ	
Αύλειος χώρος Δημοτικού Σχολείου & Γηπέδου	
Τ/Κ ΜΑΓΟΥΛΑΣ	
Γήπεδο	
Τ/Κ ΜΟΥΖΑΚΙΟΥ	
Αύλειος χώρος Δημοτικού Σχολείου & Γηπέδου	
Τ/Κ ΠΕΥΚΗΣ	
Πλατεία	
Τ/Κ ΣΟΠΙΟΥ	
Αύλειος χώρος Δημοτικού Σχολείου	
Τ/Κ ΧΑΡΙΑΣ	
Αύλειος χώρος Δημοτικού Σχολείου	
Τ/Κ ΧΕΙΜΑΔΙΟΥ	
Γήπεδο	
Τ/Κ ΩΛΕΝΗΣ	
Αύλειος χώρος Δημοτικού Σχολείου & Γηπέδου	
Τ/Κ ΑΓΡΙΔΙΟΥ	
Αύλειος χώρος κοινοτικού Γραφείου	
Τ/Κ ΑΛΦΕΙΟΥΣΑΣ	
Αύλειος χώρος Δημοτικού Σχολείου	
Τ/Κ ΑΝΕΜΟΧΩΡΙΟΥ	

Αύλειος χώρος Εκκλησίας	
Τ/Κ ΑΓΙΟΙ ΑΠΟΣΤΟΛΟΙ	
Αύλειος χώρος Δημοτικού Σχολείου	
Τ/Κ ΑΛΠΟΧΩΡΙΟΥ	
Αύλειος χώρος Δημοτικού Σχολείου & Γηπέδου	
Τ/Κ ΒΡΟΧΙΤΣΑΣ	
Κεντρική πλατεία	
Τ/Κ ΚΑΤΣΑΡΟΥ	
Αύλειος χώρος Δημοτικού Σχολείου & Γηπέδου	
Τ/Κ ΚΟΡΥΦΗΣ	
Αύλειος χώρος Δημοτικού Σχολείου & Γηπέδου	
Τ/Κ ΞΥΛΟΚΕΡΑΣ	
Αύλειος χώρος Δημοτικού Σχολείου & Γηπέδου	
Τ/Κ ΠΡΑΣΙΝΟΥ	
Αύλειος χώρος Δημοτικού Σχολείου & Γηπέδου	
Τ/Κ ΦΩΝΑΪΤΙΚΩΝ	
Στο χώρο μπροστά στο Ηρώων & στον προαύλιο χώρο του Σχολείου	

Άπαντες οι χώροι διαθέτουν προσβασιμότητα και διαθέσιμα δίκτυα κοινής ωφέλειας.

ΔΗΜΟΣ ΗΛΙΔΑΣ

Δ/Κ ΑΜΑΛΙΑΔΑΣ - ΧΩΡΟΙ ΑΝΟΙΚΤΟΙ	
Δημοτικό στάδιο	10000 m ²
Πλατεία Ανεμόμυλου	5500 m ²
Πλατεία Ελευθερίας	4000 m ²
Πλατεία Δημαρχείου	2500 m ²
Πλατεία Αγίου Αθανασίου & Ηρώων	2000 m ²
Πλατεία Δημοκρατίας	900 m ²
Πλατεία Παπαδοπούλου	2500 m ²
Κτήριο ΚΗΦΗ (Κτήριο Λεχουρίτη)	18000 m ²
Χώροι Λαϊκής αγοράς	10000 m ²
Πλατεία Εργατικών Κατοικιών Αγίας Άννας	2500 m ²
Δημοτικός χώρος πλησίον Εργατικών Κατοικιών Αγίας Άννας	5000 m ²
Άλσος ΟΣΕ	2000 m ²
Πλατεία ανάπλασης Σοχιάς	5000

Τ/Κ ΧΑΒΑΡΙΟΥ - ΧΩΡΟΙ ΑΝΟΙΚΤΟΙ	
Κεντρική πλατεία	500 m ²
Πλατεία Εφαπτόμενη Γυμνασίου	3000 m ²
Πλατεία Αγίας Τριάδας	800 m ²
Γήπεδο	5000 m ²
Βοηθητικό Γήπεδο Συνοικισμού Αγ. Γεωργίου	4000 m ²

Τ/Κ ΣΙΜΟΠΟΥΛΟΥ - ΧΩΡΟΙ ΑΝΟΙΚΤΟΙ	
Κεντρική πλατεία	300 m ²
Αύλειος Χώρος έμπροσθεν Δημοτικού Σχολείου	700 m ²
Αύλειος Χώρος έμπροσθεν Δημαρχείου	2000 m ²
Αύλειος Χώρος Κέντρου Υγείας	800 m ²
Αύλειος Χώρος Ι.Ν. Αγ. Νικολάου	700 m ²
ΑΓΙΟΣ ΔΗΜΗΤΡΙΟΣ	Πλατεία
ΑΓΙΟΣ ΗΛΙΑΣ	Πλατεία
ΑΓΝΑΝΤΑ	Αύλειος χώρος Δημοτικού Σχολείου
ΑΓΡΑΠΙΔΟΧΩΡΙ	Πλατεία
ΑΜΠΕΛΟΚΑΜΠΟΣ	Σχολείο
ΑΝΘΩΝΑΣ	Κέντρο χωριού
ΑΡΧΑΙΑ ΗΛΙΔΑ	Πλατεία
ΑΥΓΕΙΟ	Πλατεία
ΒΑΛΜΗ	Κέντρο χωριού
ΒΕΛΑΝΙΔΙ	Πλατεία Αύλειος χώρος Δημοτικού Σχολείου
ΒΟΥΛΙΑΓΜΕΝΗ	Αύλειος χώρος Εκκλησίας Αύλειος χώρος Δημοτικού Σχολείου
ΓΕΡΑΚΙ	Πλατεία
ΔΑΦΝΗ	Αύλειος χώρος Εκκλησίας
ΔΑΦΝΙΩΤΙΣΣΑ	Πλατεία Νησίδα πρασίνου
ΔΟΥΝΑΪΚΑ	Πλατεία
ΕΦΥΡΑ	Αύλειος χώρος Δημοτικού Σχολείου Πλατεία
ΚΑΛΥΒΙΑ ΗΛΙΔΑΣ	Αύλειος χώρος Εκκλησίας

ΚΑΡΔΑΜΑΣ	Πλατεία
ΚΕΝΤΡΟ	Νησίδα πρασίνου με παιδική χαρά
ΚΕΡΑΜΙΔΙΑ	Πλατεία
ΚΡΥΟΝΕΡΙ	Νησίδα πρασίνου με παιδική χαρά
ΛΑΓΑΝΑΣ	Πλατεία
ΛΑΤΑ	Πλατεία Αύλειος χώρος Δημοτικού Σχολείου
ΛΟΥΚΑ	Πλατεία
ΜΑΖΑΡΑΚΙ	Αύλειος χώρος Δημοτικού Σχολείου
ΟΙΝΟΗ	Πλατεία Αύλειος χώρος Δημοτικού Σχολείου
ΠΕΡΙΣΤΕΡΙ	Εκκλησία
ΡΟΒΙΑΤΑ	Χώρος πρασίνου
ΡΟΔΙΑ	Αύλειος χώρος Δημοτικού Σχολείου
ΣΑΒΑΛΙΑ	Πλατεία
ΣΚΛΙΒΑ	Πλατεία
ΣΩΣΤΙ	Πλατεία

Άπαντες οι χώροι διαθέτουν προσβασιμότητα και διαθέσιμα δίκτυα κοινής ωφέλειας.

ΔΗΜΟΣ ΑΝΔΡΑΒΙΔΑΣ-ΚΥΛΛΗΝΗΣ

Δ/Κ ΛΕΧΑΙΝΩΝ - ΧΩΡΟΙ ΑΝΟΙΚΤΟΙ	
Δημοτικό στάδιο	10000 m ²
Κεντρική Πλατεία Αγίου Δημητρίου.	1500 m ²
Κοινόχρηστος δημοτικός χώρος επί των οδών Ευζώνων & Καψάλη	800 m ²
Τ/Κ ΜΥΡΣΙΝΗΣ - ΧΩΡΟΙ ΑΝΟΙΚΤΟΙ	
Δημοτικός γήπεδο	9000 m ²
Πλατεία Εθνικής αντιστάσεως	2000 m ²
Πλατεία Αγ. Νικολάου	1000 m ²
Τ/Κ ΑΡΕΤΗΣ- ΧΩΡΟΙ ΑΝΟΙΚΤΟΙ	
Πλατεία	3500 m ²
Τ/Κ ΜΥΡΣΙΝΗΣ - ΧΩΡΟΙ ΑΝΟΙΚΤΟΙ	
Δημοτικός γήπεδο	9000 m ²

Δ/Κ ΑΝΔΡΑΒΙΔΑΣ - ΧΩΡΟΙ ΑΝΟΙΚΤΟΙ	
Δημοτικό στάδιο	8000 m ²
Βοηθητικό γήπεδο	2000 m ²
Κεντρική Πλατεία Αγίας Σοφίας.	4000 m ²
Αύλειος χώρος Αγροτικού Συνεταιρισμού	1000 m ²
Αύλειος χώρος Γυμνασίου Λυκείου	3000 m ²
Ιππικό Κέντρο Δ/Κ Ανδραβίδας	15000 m ²
Τ/Κ ΣΤΑΦΙΔΟΚΑΜΠΟΥ - ΧΩΡΟΙ ΑΝΟΙΚΤΟΙ	
Δημοτικός σχολείο	2000 m ²
Τ/Κ ΣΤΡΟΥΣΙΟΥ- ΧΩΡΟΙ ΑΝΟΙΚΤΟΙ	
Κεντρική πλατεία	3500 m ²
Δημοτικός σχολείο	5000 m ²
Εκκλησία Αγ. Κυριακής	2000 m ²

Δ/Κ ΒΑΡΔΑΣ - ΧΩΡΟΙ ΑΝΟΙΚΤΟΙ	
Δημοτικό στάδιο	4000 m ²
Πλατεία Καλάκου	2000 m ²
Πλατεία Ελευθερίας	3500 m ²
Τ/Κ ΚΑΠΕΛΕΤΟΥ- ΧΩΡΟΙ ΑΝΟΙΚΤΟΙ	
Πλατεία	1000 m ²
Τ/Κ ΚΟΥΡΤΕΣΙΟΥ- ΧΩΡΟΙ ΑΝΟΙΚΤΟΙ	
Δημοτικό γήπεδο	1400 m ²
Δημοτικός σχολείο	2000 m ²
Πλατεία άνω Κουρτεσίου	2000 m ²
Τ/Κ ΝΕΑΠΟΛΗΣ - ΧΩΡΟΙ ΑΝΟΙΚΤΟΙ	
Είσοδος κοινότητας – παλιό Σχολείο	3000 m ²
Τ/Κ ΝΗΣΙΟΥ- ΧΩΡΟΙ ΑΝΟΙΚΤΟΙ	
Πλατεία	1000 m ²
Δημοτικός σχολείο	1000 m ²
Τ/Κ ΞΕΝΙΩΝ- ΧΩΡΟΙ ΑΝΟΙΚΤΟΙ	
Αύλειος Χώρος Εκκλησίας	1000 m ²
Τ/Κ ΑΕΤΟΡΑΧΗΣ- ΧΩΡΟΙ ΑΝΟΙΚΤΟΙ	
Πλατεία Δάφνης	500 m ²

Τ/Κ ΜΑΝΩΛΑΔΑΣ - ΧΩΡΟΙ ΑΝΟΙΚΤΟΙ	
Δημοτικό στάδιο	7000 m ²
Βοηθητικό στάδιο	6000 m ²

Τ/Κ ΝΕΑΣ ΜΑΝΩΛΑΔΑΣ - ΧΩΡΟΙ ΑΝΟΙΚΤΟΙ	
Δημοτικό στάδιο	7000 m ²
Πλατεία ΟΣΕ	8000 m ²
Πλατεία Δημοτικού Καταστήματος & παιδική χαρά	600 m ²

Τ/Κ ΚΥΛΛΗΝΗΣ

ΧΩΡΟΙ ΑΝΟΙΚΤΟΙ	
Αύλειος χώρος Νηπιαγωγείου	3000 m ²
Δημοτικός χώρος παραπλεύρως Νηπιαγωγείου	1000 m ²

Τ/Κ ΚΑΣΤΡΟΥ - ΧΩΡΟΙ ΑΝΟΙΚΤΟΙ	
Δημοτικό στάδιο	10000 m ²
Πλατεία Πρίγκιπα	1000 m ²
Πλατεία έμπροσθεν Δημοτικού Καταστήματος	1000 m ²
Αύλειος χώρος Δημοτικού Σχολείου	3000 m ²

Τ/Κ ΝΕΟΧΩΡΙΟΥ - ΧΩΡΟΙ ΑΝΟΙΚΤΟΙ	
Δημοτικό στάδιο	17000 m ²
Πλατεία Νεοχωρίου	1000 m ²

Τ/Κ ΚΑΤΩ ΠΑΝΑΓΙΑΣ - ΧΩΡΟΙ ΑΝΟΙΚΤΟΙ	
Δημοτικός χώρος «Αρχονταρίκι»	3000 m ²
Δημοτικός χώρος οικόπεδο	800 m ²
Πλατεία Εκκλησίας	1000 m ²

Άπαντες οι χώροι διαθέτουν προσβασιμότητα και διαθέσιμα δίκτυα κοινής ωφέλειας.

ΔΗΜΟΣ ΑΝΔΡΙΤΣΑΙΝΑΣ ΚΡΕΣΤΕΝΩΝ

Δ/Κ ΚΡΕΣΤΕΝΩΝ - ΧΩΡΟΙ ΑΝΟΙΚΤΟΙ	
Δημοτικό στάδιο Κρεστένων	6000 m ²
Αύλειος χώρος Πυροσβεστικής & ΕΠΑΛ.	3000 m ²
Χώρος γιορτής σταφίδας	13000 m ²
Τ/Κ ΒΡΙΝΑΣ	
Δημοτικό σχολείο	
Τ/Κ ΓΚΡΑΙΚΑΣ	
Γήπεδο μπάσκετ	
Τ/Κ ΓΡΥΛΛΟΥ	

Αύλειος χώρος Ι.Ν. Αγ. Γεωργίου
Δημοτικό σχολείο
Τ/Κ ΔΙΑΣΕΛΛΩΝ
Κεντρική πλατεία
Τ/Κ ΚΑΛΛΙΚΩΜΟΥ
Κεντρική πλατεία
Δημοτικό σχολείο
Γήπεδο
Τ/Κ ΚΑΛΙΒΑΚΙΩΝ
Κεντρική πλατεία
Τ/Κ ΚΑΤΩ ΣΑΜΙΚΟΥ
Κεντρική πλατεία
Τ/Κ ΜΑΚΡΙΣΙΩΝ
Γυμνάσιο
Νηπιαγωγείο
Κεντρική πλατεία
Δημοτικό σχολείο
Γήπεδο
Τ/Κ ΠΛΑΤΙΑΝΑΣ
Δημοτικό σχολείο
Τ/Κ ΠΛΟΥΤΟΧΩΡΙΟΥ
Κεντρική πλατεία
Τ/Κ ΡΑΧΩΝ
πλατεία
Τ/Κ ΣΑΜΙΚΟΥ
Δημοτικό σχολείο
Τ/Κ ΣΚΙΛΛΟΥΝΤΙΑΣ
Δημοτικό σχολείο
Γήπεδο Μπάσκετ
Τ/Κ ΤΡΥΠΗΤΗΣ
Δημοτικό σχολείο
Τ/Κ ΦΡΙΞΑΣ
Δημοτικό σχολείο

Τ/Κ ΚΑΛΛΙΘΕΑΣ - ΧΩΡΟΙ ΑΝΟΙΚΤΟΙ	
Αύλειος Χώρος Δημοτικού	3000 m ²
Αύλειος Χώρος Γυμνασίου	2500 m ²
Τ/Κ ΑΛΙΦΕΙΡΑΣ	
Πρώην Δημοτικό σχολείο	
ΣΥΝΟΙΚΙΣΜΟΣ ΠΕΥΚΙ	
Γέφυρα	
Τ/Κ ΑΜΥΓΔΑΛΙΩΝ	
Πολιτιστικό κέντρο	
Πλατεία	
ΣΥΝΟΙΚΙΣΜΟΣ ΚΡΑΝΑΣ	
Δημοτικό σχολείο	
Τ/Κ ΒΡΕΣΤΟΥ	
Πρώην Κοινοτικό Γραφείο	
πλατεία	
Τ/Κ ΛΙΒΑΔΑΚΙΟΥ	
Πρώην Δημοτικό Σχολείο	
Τ/Κ ΜΥΡΩΝΙΩΝ	

Κεντρική πλατεία
Άγιος Βασίλειος (Πανηγυρίστρα)

Τ/Κ ΑΝΔΡΙΤΣΑΙΝΑΣ - ΧΩΡΟΙ ΑΝΟΙΚΤΟΙ	
Χώρος Πανηγυρίστρας	3000 m ²
Δημοτικό στάδιο	2000 m ²
Πλατεία Αγίου Νικολάου (ΟΤΕ)	1000 m ²
ΣΥΝΟΙΚΙΣΜΟΣ ΚΑΡΜΙ	
Εκκλησία	
ΣΥΝΟΙΚΙΣΜΟΣ ΜΥΛΟΙ	
Εκκλησία	
ΣΥΝΟΙΚΙΣΜΟΣ ΣΥΚΙΕΣ	
Κεντρική πλατεία	
Τ/Κ ΔΑΦΝΟΥΛΑΣ	
Εκκλησία	
ΣΥΝΟΙΚΙΣΜΟΣ ΧΕΛΙΔΟΝΙ	
Οικία Ιωάννη Γιαννόπουλου	
Τ/Κ ΔΡΑΓΩΓΙΟΥ	
Παιδική χαρά	
Πλατεία	
ΣΥΝΟΙΚΙΣΜΟΣ ΚΑΣΤΡΟΥΓΚΑΙΝΑΣ	
Εκκλησία	
ΣΥΝΟΙΚΙΣΜΟΣ ΠΛΑΤΕΙΑ ΔΡΑΓΩΓΙΟΥ	
Οικία Ιωάννη Γιαννικόπουλου	
Τ/Κ ΘΕΙΣΘΑΣ	
Δημοτικό σχολείο	
Τ/Κ ΚΟΥΦΟΠΟΥΛΟΥ	
Πρώην Δημοτικό σχολείο	
Τ/Κ ΛΙΝΙΣΤΑΙΝΑΣ	
Πλατεία	
Εκκλησία	
Πρώην Δημοτικό σχολείο	
Τ/Κ ΜΑΤΕΣΙΟΥ	
Κεντρική Πλατεία	
Γήπεδο	
Τ/Κ ΡΟΒΙΩΝ	
Εκκλησία	
Τ/Κ ΣΕΚΟΥΛΑ	
Κεντρική Πλατεία	
ΣΥΝΟΙΚΙΣΜΟΣ ΜΠΑΛΕΪΚΑ	
Εκκλησία	
Τ/Κ ΦΑΝΑΡΙΟΥ	
Πρώην Δημοτικό σχολείο	
Παχυπόδι	

Άπαντες οι χώροι διαθέτουν προσβασιμότητα και διαθέσιμα δίκτυα κοινής ωφέλειας.

ΔΗΜΟΣ ΑΡΧΑΙΑΣ ΟΛΥΜΠΙΑΣ

Δ/Κ ΑΡΧΑΙΑΣ ΟΛΥΜΠΙΑΣ - ΧΩΡΟΙ ΑΝΟΙΚΤΟΙ	
Δημοτικό γήπεδο	4000 m ²

Πλατεία Δημαρχείου	2700 m ²
Πλατεία Εκκλησίας	650 m ²
Χώρος πρασίνου έναντι ΟΣΕ	950 m ²
Δημοτικός χώρος έναντι παρκινγκ	4700 m ²
Δημοτικός χώρος παλιού Δημοτικού Σχολείου	850 m ²
Δημοτικός χώρος αμαξοστάσιο Δήμου	1000 m ²
Κλειστό Γυμναστήριο	

Δ/Κ ΠΑΝΟΠΟΥΛΟΥ - ΧΩΡΟΙ ΑΝΟΙΚΤΟΙ	
Αύλειος χώρος Δημαρχείου	6000 m ²

Τ/Κ ΑΝΔΡΩΝΙΟΥ - ΧΩΡΟΙ ΑΝΟΙΚΤΟΙ	
Γήπεδο	2500 m ²
Πλατεία κεντρική	
Τ/Κ ΑΓΙΑΣ ΚΥΡΙΑΚΗΣ - ΧΩΡΟΙ ΑΝΟΙΚΤΟΙ	
Κεντρική πλατεία	
Τ/Κ ΑΓΙΑΣ ΤΡΙΑΔΑΣ - ΧΩΡΟΙ ΑΝΟΙΚΤΟΙ	
Κεντρική πλατεία	

Δ/Κ ΛΑΛΑ	
Δημοτικό γήπεδο	6400 m ²
Πλατεία	1200 m ²
Αύλειος χώρος Εκκλησίας Αγ. Κωνσταντίνου & Εκκλησία	600 m ²

Δ/Κ ΛΑΜΠΕΙΑΣ - ΧΩΡΟΙ ΑΝΟΙΚΤΟΙ	
Ανοικτό γήπεδο μπάσκετ	970 m ²
Πλατεία - Δημαρχείο	800 m ²
Αύλειος χώρος παρκινγκ Δημαρχείου	230 m ²

Τ/Κ ΔΗΜΟΥ ΑΡΧΑΙΑΣ ΟΛΥΜΠΙΑΣ - ΧΩΡΟΙ ΑΝΟΙΚΤΟΙ	
ΟΙΚΙΣΜΟΣ ΔΡΟΥΒΑ	
Πλατεία Δρούβα – Parking ξενοδοχείου Europa	
Τ/Κ ΑΣΠΡΑ ΣΠΙΤΙΑ	
Κεντρική πλατεία	
Τ/Κ ΑΡΧΑΙΑ ΠΙΣΑ	
Δημοτικός χώρος Δημοτικού Σχολείου	
Τ/Κ ΑΣΤΡΑΣ	
Κεντρική πλατεία	
Τ/Κ ΑΧΛΑΔΙΝΗΣ	
Κεντρική πλατεία	
Τ/Κ ΒΑΣΙΛΑΚΙ	
Αύλειος Χώρος Γυμνασίου	
Τ/Κ ΔΟΥΚΑ	
Κεντρική πλατεία	
Τ/Κ ΗΡΑΚΛΕΙΑΣ	
Κεντρική πλατεία	
Τ/Κ ΚΑΚΟΤΑΤΙΟΥ	
Κεντρική πλατεία	
Τ/Κ ΚΑΜΕΝΑΣ	
Σχολείο - Εκκλησία	
Τ/Κ ΚΑΥΚΑΝΙΑΣ	
Σχολείο	

Τ/ΚΚΛΑΔΕΟΥ	
Κεντρική πλατεία	
Τ/Κ ΚΟΣΚΙΝΑ	
Εκκλησία	
Τ/Κ ΚΟΥΜΑΝΙ	
Κεντρική πλατεία	
Τ/Κ ΚΡΥΟΒΡΥΣΗΣ	
Κεντρική πλατεία	
Τ/Κ ΚΡΥΟΝΕΡΙΟΥ	
Κεντρική πλατεία	
Τ/Κ ΛΙΝΑΡΙΑΣ	
Εκκλησία	
Τ/Κ ΛΟΥΒΡΟΥ	
Κόμβος Λούβρο - Εκκλησία	
Τ/Κ ΜΑΓΕΙΡΑ	
Σχολείο	
Τ/Κ ΜΗΛΙΕΣ	
Κεντρική πλατεία	
Τ/Κ ΜΟΥΡΙΑΣ	
Κεντρική πλατεία	
Τ/Κ ΝΕΜΟΥΤΑΣ	
Κεντρική πλατεία	
Τ/Κ ΝΕΡΑΙΔΑ	
Κεντρική πλατεία	
Τ/Κ ΞΗΡΟΚΑΜΠΟΥ	
Εκκλησία	
Τ/Κ ΟΡΕΙΝΗΣ	
Κεντρική πλατεία	
Τ/Κ ΠΕΛΟΠΙΟΥ	
Χώρος σχολικού συγκροτήματος - Γήπεδο ποδοσφαίρου	
Τ/Κ ΠΕΡΣΑΙΝΑΣ	
Κεντρική πλατεία	
Τ/Κ ΠΕΥΚΕΣ	
Εκκλησία	
Τ/Κ ΠΛΑΤΑΝΟΥ	
Ελικοδρόμιο - Γήπεδο ποδοσφαίρου	
Τ/Κ ΠΟΥΡΝΑΡΙΟΥ	
Κεντρική πλατεία	
Τ/Κ ΣΜΙΛΑ	
Κεντρική πλατεία - Εκκλησία	
Τ/Κ ΣΤΡΕΦΙΟΥ	
Αθλητικό κέντρο	
Πλατεία Άνω Στρεφίου	
Πλατεία Κάτω Στρεφίου	
Χώρος εμποροπανήγυρης	
Τ/Κ ΤΣΙΠΙΑΝΩΝ	
Εκκλησία	
Τ/Κ ΦΛΟΚΑ	
Κεντρική πλατεία - Αύλειος Χώρος Σχολείου	

Τ/Κ ΦΟΛΟΗΣ	
Κεντρική πλατεία	
Τ/Κ ΧΕΛΙΔΟΝΙΟΥ	
Κεντρική πλατεία	

Άπαντες οι χώροι διαθέτουν προσβασιμότητα και διαθέσιμα δίκτυα κοινής ωφέλειας.

ΔΗΜΟΣ ΖΑΧΑΡΩΣ

Δ/Κ ΖΑΧΑΡΩΣ - ΧΩΡΟΙ ΑΝΟΙΚΤΟΙ	
Δημοτικός χώρος πρώην ιδιοκτησία Αιλιανού (έναντι Δημοτικού σχολείου)	3000 m ²
Χώρος εμπροσθεν Κ. Υ. Ζαχάρως	1000 m ²
Χώρος αποθηκών Δήμου (έναντι Γυμνασίου Λυκείου)	1000 m ²
Κεντρική πλατεία	1000 m ²
Αύλειος χώρος Γυμνασίου Λυκείου (όπισθεν των κτιρίων)	1000 m ²
Δημοτικό στάδιο Ζαχάρως	7000 m ²
Τ/Κ Ν. ΦΙΓΑΛΕΙΑΣ - ΧΩΡΟΙ ΑΝΟΙΚΤΟΙ	
Αύλειος Χώρος Ι. Ν. Αγίου Νικολάου	1000 m ²
Κεντρική πλατεία	800 m ²
Δημοτικό γήπεδο	4000 m ²
Τ/Κ ΑΝΗΛΙΟΥ	
Κεντρική πλατεία	
Τ/Κ ΑΡΗΝΗΣ	
Κεντρική πλατεία	
Τ/Κ ΣΧΟΙΝΩΝ	
Κεντρική πλατεία	
Τ/Κ ΡΟΔΙΝΩΝ	
Κεντρική πλατεία	
Τ/Κ ΧΡΥΣΟΧΩΡΙΟΥ	
Κεντρική πλατεία	
Τ/Κ ΜΙΝΘΗΣ	
Κεντρική πλατεία	
Τ/Κ ΑΡΤΕΜΙΔΑΣ	
Κεντρική πλατεία	
Τ/Κ ΜΑΚΙΣΤΟΥ	
Κεντρική πλατεία	
Τ/Κ ΚΑΛΙΔΩΝΑΣ	
Κεντρική πλατεία	
Τ/Κ ΣΜΕΡΝΑΣ	
Κεντρική πλατεία	
Τ/Κ ΞΗΡΟΧΩΡΙΟΥ	
Κεντρική πλατεία - Εκκλησία	
Τ/Κ ΚΑΚΟΒΑΤΟΥ	
Κεντρική πλατεία	
Τ/Κ ΝΕΟΧΩΡΙΟΥ	
Κεντρική πλατεία	
Τ/Κ ΤΑΞΙΑΡΧΩΝ	
Κεντρική πλατεία	
Τ/Κ ΓΙΑΝΝΙΤΣΟΧΩΡΙΟΥ	
Κεντρική πλατεία	

Τ/Κ ΠΡΑΣΙΔΑΚΙΟΥ	
Κεντρική πλατεία	
Τ/Κ ΑΓ. ΗΛΙΑ	
Κεντρική πλατεία	
Τ/Κ ΛΕΠΡΕΟΥ	
Κεντρική πλατεία	
Τ/Κ ΜΗΛΕΑΣ	
Πλατεία - Εκκλησία	
Τ/Κ ΦΙΓΑΛΕΙΑΣ	
Κεντρική πλατεία	
Τ/Κ ΠΕΤΡΑΛΩΝΩΝ	
Κεντρική πλατεία	
Τ/Κ ΠΕΡΙΒΟΛΙΩΝ	
Κεντρική πλατεία	
Τ/Κ ΣΤΟΜΙΟΥ	
Κεντρική πλατεία	
Τ/Κ ΚΡΥΟΝΕΡΙΟΥ	
Κεντρική πλατεία	

ΔΗΜΟΣ ΠΗΝΕΙΟΥ

Δ/Κ ΓΑΣΤΟΥΝΗΣ - ΧΩΡΟΙ ΑΝΟΙΚΤΟΙ	
Δημοτικό στάδιο	24000 m ²
Πλατεία Αγίου Νικολάου.	750 m ²
Πλατεία Ηρώων.	1200 m ²
Πλατεία ΑΣΟ	500 m ²
Πλατεία ΟΣΕ.	1000 m ²
Πλατεία Ελευθερίας	2500 m ²
Αύλειος χώρος Γηροκομείου Παναγίας Καθολικής και έμπροσθεν αυτού	5500 m ²

Δ/Κ ΒΑΡΘΟΛΟΜΙΟΥ - ΧΩΡΟΙ ΑΝΟΙΚΤΟΙ	
Πλατεία Ι. Ν. Παναγίας	1000 m ²
Πλατεία Ι. Ν. Αγ. Ιωάννου	700 m ²
Βοηθητικό Γήπεδο ΑΣΟ	4000 m ²
Ανοικτό Γήπεδο Μπάσκετ – Τένις	1900 m ²
Δημοτικός χώρος Αγά Λιβάδι	2500 m ²
Αύλειος Χώρος 1ου Δημοτικού Σχολείου	1600 m ²
Αύλειος Χώρος 2ου Δημοτικού Σχολείου	2100 m ²
Αύλειος Χώρος Γυμνασίου Λυκείου	2800 m ²
Αθλητικοί χώροι πρώην ιδιοκτησίας Ο.Σ.Ε.	
Πολιτιστικό κέντρο Βαρθολομιού	
Βρανά πλατεία εκκλησίας Ταξιαρχών	

Δ/Κ ΤΡΑΓΑΝΟΥ - ΧΩΡΟΙ ΑΝΟΙΚΤΟΙ	
Πλατεία Ι. Ν. Νικολάου	3200 m ²
Πλατεία Δημαρχείου	1000 m ²
Πλατεία έναντι Δημοτικού Σχολείου	1200 m ²
Πλατεία Δημοτικού Αναψυκτηρίου	800 m ²
Δημοτικός χώρος οικόπεδο Καούκη	5000 m ²
Δημοτικός χώρος οικόπεδο Ροδούλας	25000 m ²
Τ/Κ Δήμητρας	

Πλατεία Ι. Ν. Νικολάου	
Τ/Κ Καλυβίων	
Πλατεία Ι. Ν. Ιωάννου Χρυσοστόμου	
Τ/Κ Λυγιάς	
Πλατεία Ι. Ν. Αγ. Γεωργίου	
Τ/Κ Λυγιάς οικισμός Γλύφας	
Πλατεία Ηρώων	
Τ/Κ Λυγιάς οικισμός Αρκουδίου	
Πλατεία Αρκουδίου	
Τ/Κ Μάχου	
Πλατεία Προφήτη Ηλία	
Τ/Κ Καβασιλών	
Αύλειος χώρος Σταθμού Ο.Σ.Ε.	
Τ/Κ Λευκοχωρίου	
Πλατεία	
Τ/Κ Παλαιοχωρίου	
Πλατεία	
Τ/Κ Ρουπακίου	
Πλατεία	
Τ/Κ Καρδιακαυτίου	
Πλατεία Αγ. Δημητρίου	
Τ/Κ Κοροΐβου	
Πλατεία	
Τ/Κ Μαρκόπουλου	
Αύλειος Χώρος Δημοτικού Σχολείου	
Τ/Κ Αγ. Μαύρας	
Πλατεία Προφήτη Ηλία	
Τ/Κ Σιμίζας	
Αύλειος Χώρος Δημοτικού Σχολείου	

Άπαντες οι χώροι διαθέτουν προσβασιμότητα και διαθέσιμα δίκτυα κοινής ωφέλειας.

ΕΘΕΛΟΝΤΙΚΕΣ ΟΡΓΑΝΩΣΕΙΣ ΕΝΤΑΓΜΕΝΕΣ ΣΤΟ ΜΗΤΡΩΟ ΤΗΣ Γ.Γ.Π.Π.

ΕΘΕΛΟΝΤΙΚΗ ΟΜΑΔΑ	ΟΝΟΜΑΤΕΠΩΝΥΜΟ	ΤΗΛ-MAIL
Δ.Ε.Ο.Φ. (ΔΙΑΣΩΣΤΙΚΗ ΕΘΕΛΟΝΤΙΚΗ ΟΜΑΔΑ ΦΙΓΑΛΕΙΑΣ)	ΧΡΗΣΤΟΣ ΚΑΠΛΑΝΗΣ	6932741387 2625041225 xkaplanis@yahoo.gr
“Ο ΠΗΝΕΙΟΣ” Βρανά - Βαρθολομιό	ΓΕΩΡΓΟΠΟΥΛΟΣ ΒΑΣΙΛΕΙΟΣ ΣΟΥΛΗΣ ΙΩΑΝΝΗΣ	6937177329 2623041120 6974017200 2623042198 esepa.vartholomio@gmail.com
ΕΛΛΗΝΙΚΗ ΟΜΑΔΑ ΔΙΑΣΩΣΗΣ - ΠΑΡΑΡΤΗΜΑ ΝΟΜΟΥ ΗΛΕΙΑΣ ΑΜΑΛΙΑΔΑ	ΤΑΣΣΟΠΟΥΛΟΣ ΑΘΑΝΑΣΙΟΣ Τ.Κ.ΜΑΡΑΘΙΑΣ(Ε.Ο.ΠΑΤΡΩΝ ΠΥΡΓΟΥ	6978822217,fax:2622039003 ileia@hrt.org.gr
ΡΟΜΕΛ	ΜΑΤΡΩΖΟΣ ΗΡΑΚΛΗΣ Κρέστενα	2625024567 6972009804 matrozos24@yahoo.gr

ΔΙΑΣΩΣΤΙΚΗ ΟΜΑΔΑ ΗΛΕΙΑΣ(ΖΑΧΑΡΩ)	ΣΙΟΡΔΙΝΗΣ ΔΗΜΗΤΡΙΟΣ ΤΡΙΠΥΛΑΣ ΚΩΝ/ΝΟΣ ΤΡΙΠΥΛΑ ΚΩΝΣΤΑΝΤΙΝΑ	6982754115 6984043792 6981942290 ΦΑΞ: 2625032027 konstantinatripila83@gmail.com
Αερολέσχη Πύργου	(ΠΡΟΕΔΡΟΣ) ΓΙΑΝΝΑΚΟΥΛΙΑΣ ΘΕΟΔΩΡΟΣ (ΓΡΑΜΜΑΤΕΑΣ) ΖΑΧΑΡΟΠΟΥΛΟΣ ΓΕΩΡΓΙΟΣ	6983502042 6932615830 info@airclubpurgos.gr
Εθελοντική Ομάδα Πολιτικής Προστασίας Δήμου Πύργου	ΔΙΟΝΥΣΟΠΟΥΛΟΥ ΑΓΓΕΛΙΚΗ	26210-25383 6934370552
Εθελοντική Ομάδα Πολιτικής Προστασίας Δήμου Ήλιδας	ΜΑΤΣΟΥΚΑΣ ΓΕΩΡΓΙΟΣ ΠΑΝΑΓΙΩΤΟΠΟΥΛΟΣ ΒΑΣΙΛΕΙΟΣ	6973495240 6974607166
Εθελοντική Ομάδα Πολιτικής Προστασίας Δήμου Αρχ. Ολυμπίας «ΔΙΑΣ»	ΚΑΡΑΝΙΚΟΛΟΣ ΓΕΩΡΓΙΟΣ ΤΖΑΝΕΤΟΣ ΚΩΝΣΤΑΝΤΙΝΟΣ	6979666107 6973490708

ΕΘΕΛΟΝΤΙΚΕΣ ΟΡΓΑΝΩΣΕΙΣ ΜΗ ΕΝΤΑΓΜΕΝΕΣ ΣΤΟ ΜΗΤΡΩΟ ΓΓΠΠ

ΕΘΕΛΟΝΤΙΚΗ ΟΜΑΔΑ	ΟΝΟΜΑΤΕΠΩΝΥΜΟ	ΤΗΛ-MAIL
ΣΑΜΑΡΕΙΤΕΣ (ΣΩΜΑ ΕΘΕΛΟΝΤΩΝ ΣΑΜΑΡΕΙΤΩΝ ΔΙΑΣΩΣΤΩΝ & ΝΑΥΑΓΟΣΩΣΤΩΝ)	ΞΥΔΗΣ ΑΛΕΞΗΣ ΜΟΡΑΝΤ ΕΛΙΣΑΒΕΤ Κολοκοτρώνη 34 & Αντωνίου Πετραλιά - Αμαλιάδα	2622024650, 6975713425 6984363221 / Τηλ: 2622022313 ΦΑΞ: 2622024650 amaliada@samarites.gr
ΚΥΝΗΓΕΤΙΚΟΣ ΣΥΛΛΟΓΟΣ ΠΥΡΓΟΥ	ΠΡΟΕΔΡΟΣ: ΚΩΝΣΤΑΝΤΟΠΟΥΛΟΣ ΑΛΚΗΣ ΓΑΡΟΥΦΑΛΗΣ ΝΙΚΟΣ	6972710206, kspyrгой@yahoo.gr Τηλ+ fax: 2621034065 6936513219
ΟΜΑΔΑ ΕΘΕΛΟΝΤΩΝ ΔΑΣΟΠΥΡΟΣΒΕΣΤΩΝ ΦΟΛΟΗΣ	ΑΘΑΝΑΣΟΠΟΥΛΟΣ ΑΝΤΩΝΙΟΣ ΤΟΥ ΗΛΙΑ	2624061046 6979512902
ΕΛΛΗΝΙΚΟΣ ΕΡΥΘΡΟΣ ΣΤΑΥΡΟΣ (Περιφερειακό Τμήμα Πύργου)	ΓΕΩΡΓΟΠΟΥΛΟΣ ΠΑΝΑΓΙΩΤΗΣ	6940955007

Γ.Ο.Ε.Β. - Τ.Ο.Ε.Β. ΠΕ ΗΛΕΙΑΣ

Τ.Ο.Ε.Β. ΕΝ ΕΝΕΡΓΕΙΑ	ΕΔΡΑ	ΤΗΛΕΦΩΝΟ	FAX-MAIL
Α΄ ΠΥΡΓΟΥ	ΤΡΙΚΟΥΠΗ 6 ΠΥΡΓΟΣ	2621034724	2621034724 atoebpurgou@gmail.com
Β΄ ΠΥΡΓΟΥ	ΠΑΤΡΟΚΛΟΥ 17 ΠΥΡΓΟΣ	2621025477	2621025477 toeb_b_pirgou@hotmail.com
ΕΠΙΤΑΛΙΟΥ	ΕΠΙΤΑΛΙΟ	2621071212	2621071212 toebepit@otenet.gr
	ΚΟΥΜΟΥΝΔΟΥΡΟΥ		

ΑΜΑΛΙΑΔΑΣ- ΡΟΒΙΑΤΑΣ	32 ΑΜΑΛΙΑΔΑ	2622022424	2622022424
ΣΑΒΑΛΙΩΝ	ΣΑΒΑΛΙΑ	2622061243	2622061243 toevsavalion@gmail.com
ΠΕΛΟΠΙΟΥ	ΠΕΛΟΠΙΟ	2624031388	2624031388 toebpelopiou@gmail.com
ΓΑΣΤΟΥΝΗΣ	ΓΑΣΤΟΥΝΗ	2623032396	2623032396 annet227@yahoo.gr
ΤΟΕΒ ΜΥΡΤΟΥΝΤΙΩΝ	ΛΕΧΑΙΝΑ	2623022213	2623022194 toeb_mirtoudiwn@hotmail.com
ΓΟΕΒ ΠΗΝΕΙΟΥ- ΑΛΦΕΙΟΥ Αλτάνης Αναστάσιος	ΑΛΦΕΙΟΥ 46 ΠΥΡΓΟΣ	2621025790 2621028184 6945216775	2621028148 goevpa@otenet.gr

ΑΡΧΑΙΟΛΟΓΙΚΟΙ ΧΩΡΟΙ ΠΕ ΗΛΕΙΑΣ

ΕΦΟΡΕΙΑ ΑΡΧΑΙΟΤΗΤΩΝ ΗΛΕΙΑΣ

ΕΦΟΡΟΣ	ΤΗΛΕΦΩΝΑ	ΦΑΞ -EMAIL
ΚΟΛΛΙΑ ΕΡΩΦΙΛΗ - ΙΡΙΣ	2624022529 2624023753 6973343681	2624022529 efahle@culture.gr
ΝΑΟΣ ΕΠΙΚΟΥΡΕΙΟΥ ΑΠΟΛΛΩΝΑ	ΠΑΝΑΓΟΠΟΥΛΟΣ (Φύλακας) 6974099105	

ΠΑΙΔΙΚΕΣ ΚΑΤΑΣΚΗΝΩΣΕΙΣ ΠΕ ΗΛΕΙΑΣ

ΟΝΟΜΑ ΚΑΤΑΣΚΗΝΩΣΗΣ	ΥΠΕΥΘ.ΚΑΤΑΣΚ/ΣΗΣ	ΤΗΛ. - EMAIL
OLYMPIA CAMP (Φρίξα Αρχαίας Ολυμπίας)	ΓΕΝΝΑΙΟΣ	26210-36060 6976802847 / 6976802868 info@Olympiacamp.gr
GREENCAMP (Λεχαινά Ηλείας)	ΜΠΑΡΔΑΚΗΣ	6944423113 / Φαξ: 26230-91418 mail@greencamp.gr
ΧΡΙΣΤΙΑΝΙΚΗ ΕΝΩΣΗ ΠΥΡΓΟΥ (Κούμανι Ηλείας)	ΠΥΡΙΟΧΟΣ ΛΕΩΝΙΔΑΣ	6947605666 / 26210-28864 piriohosleon@in.gr

ΆΛΛΑ ΧΡΗΣΙΜΑ ΣΤΟΙΧΕΙΑ ΓΙΑ ΠΕ ΗΛΕΙΑΣ

ΟΝΟΜΑ	ΤΗΛΕΦΩΝΑ	ΤΗΛ. - EMAIL
ΙΕΡΑ ΜΗΤΡΟΠΟΛΗ ΗΛΕΙΑΣ	2621022527 ΦΑΞ 2621030592	contact@imilias.gr
ΠΡΩΤΟΒΑΘΜΙΑ ΕΚΠΑΙΔΕΥΣΗ Ν.ΗΛΕΙΑΣ Δ/ΝΤΗΣ: ΑΣΗΜΑΚΟΠΟΥΛΟΥ	2621040287 2621040277 2621040271	2621022403 mail@dipe.ilei.sch.gr

ΣΩΤΗΡΟΥΛΑ (ΑΝΑΠΛΗΡΩΤΡΙΑ)		
ΔΕΥΤΕΡΟΒΑΘΜΙΑ ΕΚΠΑΙΔΕΥΣΗ Ν.ΗΛΕΙΑΣ Δ/ΝΤΗΣ: ΔΗΜΗΤΡΕΛΟΣ ΒΑΣΙΛΕΙΟΣ ΑΓΓΕΛΟΠΟΥΛΟΣ ΝΙΚΟΛΑΟΣ (ΑΝΑΠΛΗΡΩΤΗΣ)	ΤΗΛ. ΚΕΝΤΡΟ: 2621360560 2621360571	2621360563-4 dideilei@sch.gr
ΕΙΣΑΓΓΕΛΙΑ ΠΡΩΤΟΔΙΚΩΝ ΠΥΡΓΟΥ	2621022270	ΦΑΞ 2621022530
ΕΙΣΑΓΓΕΛΙΑ ΠΡΩΤΟΔΙΚΩΝ ΑΜΑΛΙΑΔΑΣ	2622028850	2622026890
ΕΙΣΑΓΓΕΛΙΑ ΠΡΩΤΟΔΙΚΩΝ ΚΥΠΑΡΙΣΣΙΑΣ	2761022257	2761022372

Κατά τη συνεδρίαση ήταν παρών κι έλαβε το λόγο ο Προϊστάμενος της Αυτοτελούς Δ/σης Πολιτικής Προστασίας Περιφέρειας Δυτικής Ελλάδας κ. Γυφτάκης Νικόλαος.

Το Περιφερειακό Συμβούλιο αφού άκουσε τον Περιφερειάρχη, τον Πρόεδρο και τους λοιπούς ομιλητές που ανέπτυξαν τις απόψεις τους επί του ανωτέρω θέματος, κατόπιν διαλογικής συζήτησης,

ΑΠΟΦΑΣΙΖΕΙ κατά πλειοψηφία

Εγκρίνει την Τροποποίηση του Σχεδίου Αντιμετώπισης Εκτάκτων Αναγκών και Άμεσης/Βραχείας Διαχείρισης των Συνεπειών από την Εκδήλωση Σεισμών της Περιφέρειας Δυτικής Ελλάδας για το έτος 2020, μετά την 1η Έκδοση του Γενικού Σχεδίου από τη Γ.Γ.Π.Π το Φεβρουάριο 2020 με την κωδική ονομασία «ΕΓΚΕΛΑΔΟΣ», στα πλαίσια του Γενικού Σχεδίου Πολιτικής Προστασίας με τη συνθηματική λέξη «Ξενοκράτης», όπως αναλυτικά αποτυπώνεται στην ανωτέρω εισήγηση του Περιφερειάρχη Δυτικής Ελλάδας κ. Νεκτάριου Φαρμάκη και το οποίο βρίσκεται σε εναρμόνιση με το αντίστοιχο σχέδιο της Γενικής Γραμματείας Πολιτικής Προστασίας, όπως αυτό ισχύει σήμερα.

Κατά της απόφασης αυτής ψήφισαν οι Περιφερειακοί Σύμβουλοι της παράταξης «Λαϊκή Συσπείρωση Δυτικής Ελλάδας» κ.κ. Αγγελοπούλου Αναστασία, Αθανασόπουλος Τρύφωνας και Μωραΐτης Νικόλαος, ο Επικεφαλής και ο Περιφερειακός Σύμβουλος της παράταξης «Αντίσταση Πολιτών Δυτικής Ελλάδας» κ.κ. Χατζηλάμπρου Βασίλειος και Κούστας Κωνσταντίνος και ο Επικεφαλής της Παράταξης «Αριστερή Παρέμβαση- Αντικαπιταλιστική Κίνηση στη Δυτική Ελλάδα» κ. Κοσίνας Χρήστος.

Παρών δήλωσαν ο Επικεφαλής της παράταξης «Πατριωτική Αυγή για τη Δυτική Ελλάδα» κ. Νικολακόπουλος Ανδρέας και ο Επικεφαλής της Παράταξης «Οικολογική Δυτική Ελλάδα» κ. Παπακωνσταντίνου Κωνσταντίνος.

Το παρόν Πρακτικό αφού συντάχθηκε, διαβάστηκε και βεβαιώθηκε,
υπογράφεται ως ακολούθως:

Ο ΠΡΟΕΔΡΟΣ

Η ΓΡΑΜΜΑΤΕΑΣ

ΠΑΠΑΔΟΠΟΥΛΟΣ ΠΑΝΑΓΙΩΤΗΣ

ΓΡΙΝΟΥ ΕΥΘΥΜΙΑ

ΤΑ ΜΕΛΗ