



**ΕΛΛΗΝΙΚΗ ΔΗΜΟΚΡΑΤΙΑ
ΠΕΡΙΦΕΡΕΙΑ ΔΥΤΙΚΗΣ ΕΛΛΑΔΑΣ
ΓΡΑΦΕΙΟ ΠΡΟΕΔΡΟΥ ΠΕΡΙΦΕΡΕΙΑΚΟΥ
ΣΥΜΒΟΥΛΙΟΥ**

ΑΝΑΡΤΗΤΕΑ ΣΤΟ ΔΙΑΔΙΚΤΥΟ

ΠΑΤΡΑ, 29 Απριλίου 2021

Ταχ.Δ/νση : ΝΕΟ Πατρών-Αθηνών 32
τ.κ. 264 41 ΠΑΤΡΑ

Αρ. Πρωτ.103382/170

Πληροφορίες : Β. Μολφέση
Τηλέφωνο : 2613 613537, 536
FAX : 2613613538
Email : grammateia.ps.pde@pde.gov.gr

ΠΡΟΣ:

1. Γραφείο Περιφερειάρχη Δυτικής Ελλάδας
2. Αυτοτελή Δ/νση Πολιτικής Προστασίας Π.Δ.Ε.

ΚΟΙΝ.:

Εκτελεστικό Γραμματέα Περιφέρειας Δυτικής Ελλάδας

ΘΕΜΑ: Διαβίβαση της αριθμ. **24/27-04-2021** απόφασης του Περιφερειακού Συμβουλίου

ΣΧΕΤ: Η υπ' αριθμ. οικ. 102901/2044/21-04-2021 εισήγηση του Περιφερειάρχη Δυτικής Ελλάδας κ. Νεκτάριου Φαρμάκη

Σας διαβιβάζουμε την υπ. αριθμ. **24/27-04-2021** απόφαση του Περιφερειακού Συμβουλίου Δυτικής Ελλάδας με θέμα «**Επικαιροποίηση του Σχεδίου Αντιμετώπισης Εκτάκτων Αναγκών εξαιτίας Δασικών Πυρκαγιών της Περιφέρειας Δυτικής Ελλάδας για το έτος 2021 με την κωδική ονομασία «ΙΟΛΑΟΣ»**», στα πλαίσια του Γενικού Σχεδίου Πολιτικής Προστασίας με τη συνθηματική λέξη «**Ξενοκράτης**» και παρακαλούμε για τις περαιτέρω δικές σας ενέργειες.

Ο ΠΡΟΕΔΡΟΣ

**ΠΕΡΙΦΕΡΕΙΑΚΟΥ ΣΥΜΒΟΥΛΙΟΥ ΔΥΤΙΚΗΣ
ΕΛΛΑΔΑΣ**

ΠΑΠΑΔΟΠΟΥΛΟΣ ΠΑΝΑΓΙΩΤΗΣ

Ακολουθεί απόφαση του Περιφερειακού Συμβουλίου



**ΕΛΛΗΝΙΚΗ ΔΗΜΟΚΡΑΤΙΑ
ΠΕΡΙΦΕΡΕΙΑ ΔΥΤΙΚΗΣ ΕΛΛΑΔΑΣ
ΓΡΑΦΕΙΟ ΠΡΟΕΔΡΟΥ ΠΕΡΙΦΕΡΕΙΑΚΟΥ ΣΥΜΒΟΥΛΙΟΥ**

**9^η ΣΥΝΕΔΡΙΑΣΗ
ΠΕΡΙΦΕΡΕΙΑΚΟΥ ΣΥΜΒΟΥΛΙΟΥ ΔΥΤΙΚΗΣ ΕΛΛΑΔΑΣ**

ΠΡΑΚΤΙΚΟ 9^ο

Στην Πάτρα σήμερα την 27/04/2021, ημέρα Μ. Τρίτη και ώρα 14.00' συνήλθε σε τακτική Συνεδρίαση, μέσω τηλεδιάσκεψης σύμφωνα με το άρθρο 10 της από 11.3.2020 ΠΝΠ (ΦΕΚ Α 55/11.3.2020), το Περιφερειακό Συμβούλιο Δυτικής Ελλάδας, ύστερα από την υπ' αριθ. πρωτ. 103567/173/21-04-2021 γραπτή πρόσκληση του Προέδρου του η οποία εκδόθηκε νομότυπα και δόθηκε σε όλους τους κ.κ. Περιφερειακούς Συμβούλους, σύμφωνα με τις διατάξεις του Ν.3852/2010 (άρθρ.167 παρ. 2).

Στη Συνεδρίαση συμμετείχαν επί του συνόλου πενήντα ενός (51) μελών, τα παρακάτω μέλη:

1. ΠΑΠΑΔΟΠΟΥΛΟΣ ΠΑΝΑΓΙΩΤΗΣ- Πρόεδρος
2. ΔΡΙΒΙΛΑΣ ΔΗΜΗΤΡΙΟΣ- Αντιπρόεδρος
3. ΓΡΙΝΟΥ ΕΥΘΥΜΙΑ - Γραμματέας
4. ΑΓΓΕΛΟΠΟΥΛΟΣ ΓΕΩΡΓΙΟΣ
5. ΑΓΓΕΛΟΠΟΥΛΟΥ ΑΝΑΣΤΑΣΙΑ
6. ΑΘΑΝΑΣΟΠΟΥΛΟΣ ΤΡΥΦΩΝ
7. ΑΝΑΣΤΑΣΟΠΟΥΛΟΥ ΖΩΗ
8. ΑΝΔΡΙΚΟΠΟΥΛΟΣ ΠΑΝΑΓΙΩΤΗΣ
9. ΒΑΣΙΛΟΠΟΥΛΟΣ ΘΕΟΔΩΡΟΣ
10. ΒΟΥΛΓΑΡΗ - ΠΟΛΟΝΥΦΗ ΑΜΑΛΙΑ
11. ΓΕΩΡΓΑΚΟΠΟΥΛΟΥ-ΜΠΑΣΤΑ ΔΗΜΗΤΡΑ
12. ΓΙΑΝΝΟΠΟΥΛΟΣ ΒΑΣΙΛΕΙΟΣ
13. ΔΗΜΗΤΡΟΓΙΑΝΝΗΣ ΛΑΜΠΡΟΣ
14. ΖΑΪΜΗΣ ΦΩΚΙΩΝ
15. ΚΑΠΛΑΝΗΣ ΔΙΟΝΥΣΙΟΣ
16. ΚΑΡΑΘΑΝΑΣΟΠΟΥΛΟΣ ΝΙΚΟΛΑΟΣ
17. ΚΑΡΠΕΤΑΣ ΚΩΝΣΤΑΝΤΙΝΟΣ
18. ΚΑΤΣΑΡΗ-ΜΑΥΡΑΓΑΝΗ ΚΩΝΣΤΑΝΤΟΥΛΑ
19. ΚΑΤΣΙΚΟΠΟΥΛΟΣ ΔΗΜΗΤΡΙΟΣ
20. ΚΑΤΣΙΦΑΡΑΣ ΑΠΟΣΤΟΛΟΣ
21. ΚΑΤΣΟΥΓΚΡΑΚΗΣ ΝΙΚΟΛΑΟΣ
22. ΚΟΝΤΗΣ ΚΩΝΣΤΑΝΤΙΝΟΣ
23. ΚΟΝΤΟΓΙΑΝΝΗΣ ΓΕΩΡΓΙΟΣ
24. ΚΟΡΟΒΕΣΗΣ ΝΙΚΟΛΑΟΣ
25. ΚΟΣΙΝΑΣ ΧΡΗΣΤΟΣ

- 26.ΚΟΥΣΤΑΣ ΚΩΝΣΤΑΝΤΙΝΟΣ
- 27.ΚΩΣΤΑΚΟΠΟΥΛΟΣ ΧΡΗΣΤΟΣ
- 28.ΛΥΤΡΑΣ ΙΩΑΝΝΗΣ
- 29.ΜΑΥΡΟΜΜΑΤΗΣ ΑΘΑΝΑΣΙΟΣ
- 30.ΜΗΤΡΟΠΟΥΛΟΣ ΚΩΝΣΤΑΝΤΙΝΟΣ
- 31.ΜΠΙΛΙΑ ΜΑΡΙΑ
- 32.ΜΠΙΛΙΡΗΣ ΧΡΗΣΤΟΣ
- 33.ΜΠΟΝΑΝΟΣ ΧΑΡΑΛΑΜΠΟΣ
- 34.ΜΠΡΑΜΟΣ ΠΑΝΑΓΙΩΤΗΣ
- 35.ΜΩΡΑΪΤΗΣ ΝΙΚΟΛΑΟΣ
- 36.ΝΙΚΟΛΑΚΟΠΟΥΛΟΣ ΑΝΔΡΕΑΣ
- 37.ΝΙΚΟΛΑΚΟΠΟΥΛΟΣ ΔΗΜΗΤΡΙΟΣ
- 38.ΠΑΠΑΚΩΝΣΤΑΝΤΙΝΟΥ ΚΩΝΣΤΑΝΤΙΝΟΣ
- 39.ΡΟΥΣΗ- ΝΤΖΙΜΑΝΗ ΑΓΓΕΛΙΚΗ
- 40.ΣΑΚΕΛΛΑΡΟΠΟΥΛΟΣ ΠΑΝΑΓΙΩΤΗΣ
- 41.ΣΑΛΜΑ ΜΑΡΙΑ
- 42.ΣΚΙΑΔΑΡΕΣΗΣ ΣΠΥΡΙΔΩΝ
- 43.ΣΠΗΛΙΟΠΟΥΛΟΣ ΚΩΝΣΤΑΝΤΙΝΟΣ
- 44.ΣΩΖΟΣ ΒΑΣΙΛΕΙΟΣ
- 45.ΦΙΛΙΑΣ ΑΝΔΡΕΑΣ
- 46.ΧΑΛΙΜΟΥΔΡΑ ΑΓΓΕΛΙΚΗ
- 47.ΧΑΡΟΚΟΠΟΣ ΑΝΤΩΝΙΟΣ
- 48.ΧΑΤΖΗΛΑΜΠΡΟΥ ΒΑΣΙΛΕΙΟΣ

Στη συνεδρίαση δεν συμμετείχαν καίτοι προσκλήθηκαν τα μέλη του Περιφερειακού Συμβουλίου κ.κ. Γούδας Μιχαήλ, Κουσκουρή Αθανασία και Μπαλαμπάνης Νικόλαος.

Στη συνεδρίαση συμμετείχε ο Περιφερειάρχης Δυτικής Ελλάδας κ. Νεκτάριος Φαρμάκης, ο Περιφερειακός Συμπαράστατης του Πολίτη και της Επιχείρησης κ. Τελώνης Γεώργιος και ο Εκτελεστικός Γραμματέας της Περιφέρειας Δυτικής Ελλάδας κ. Σύρμος Γεώργιος.

Χρέη γραμματέων άσκησαν οι υπάλληλοι της Περιφέρειας Δυτικής Ελλάδας Αγγελοπούλου Γεωργία, Μολφέση Βασιλική και Καρακωνσταντή Μαρία -Ηλίζα.

Αφού διαπιστώθηκε νόμιμη απαρτία, ο Πρόεδρος κηρύσσει την έναρξη της συνεδρίασης.

Αριθ. Αποφ. 24/2021

Στη συνέχεια ο Πρόεδρος έθεσε προς συζήτηση το 2^ο θέμα ημερήσιας διάταξης με τίτλο: «**Επικαιροποίηση του Σχεδίου Αντιμετώπισης Εκτάκτων Αναγκών εξαιτίας Δασικών Πυρκαγιών της Περιφέρειας Δυτικής Ελλάδας για το έτος 2021 με την κωδική ονομασία «ΙΟΛΑΟΣ», στα πλαίσια του Γενικού Σχεδίου Πολιτικής Προστασίας με τη συνθηματική λέξη «Ξενοκράτης»**» δίνοντας το λόγο στον Περιφερειάρχη Δυτικής Ελλάδας κ. Νεκτάριο Φαρμάκη, που είναι εισηγητής του θέματος και που αναφέρεται στην αριθ. πρωτ. οικ. 102901/2044/21-04-2021 γραπτή εισήγησή του, που λέει τα εξής:

Το Γενικό Σχέδιο Πολιτικής Προστασίας με τη συνθηματική λέξη «ΞΕΝΟΚΡΑΤΗΣ» όπως έχει εγκριθεί με την Υ.Α. 1299/2003 (ΦΕΚ 423 Β'/10-4-2003), διαμορφώνει έναν συνεκτικό σχεδιασμό αντιμετώπισης των φυσικών καταστροφών – εν προκειμένω από δασικές πυρκαγιές – με στόχο την προστασία της ζωής, της υγείας και της περιουσίας των πολιτών, καθώς και την προστασία του φυσικού περιβάλλοντος.

Στον σχεδιασμό καθορίζονται και περιγράφονται οι ρόλοι των Υπουργείων, των Περιφερειών, των Δήμων και της ΓΓ Πολιτικής Προστασίας, προσδιορίζονται οι εμπλεκόμενοι φορείς και υπηρεσίες καθώς και τα αρμόδια όργανα που θα κληθούν να διευθύνουν και να συντονίσουν τις υπηρεσιακές δυνάμεις σε όλα τα επίπεδα. Επίσης, μεταξύ άλλων, προσδιορίζονται τα αναγκαία στοιχεία για την εκτίμηση και κατάταξη των διαφόρων κινδύνων και τον εντοπισμό των επαπειλούμενων περιοχών και δίνονται οδηγίες ώστε να καταρτιστούν τα ειδικά σχέδια αντιμετώπισης κάθε κινδύνου ανά εμπλεκόμενο φορέα.

Τα Σχέδια Αντιμετώπισης φυσικών καταστροφών εξειδικεύουν τα έργα, τις δράσεις και τα μέτρα πρόληψης, ανά φορέα και διοικητικό επίπεδο, καθώς και για τις εθελοντικές οργανώσεις αλλά και τις ενέργειες ενημέρωσης του κοινού και βρίσκονται σε εναρμόνιση με τα αντίστοιχα σχέδια της Γενικής Γραμματείας Πολιτικής Προστασίας.

Η Γενική Γραμματεία Πολιτικής Προστασίας, ως φορέας της Κεντρικής Διοίκησης, με κύρια αποστολή το συντονισμό των φορέων που εμπλέκονται σε όλο το φάσμα της διαχείρισης κινδύνων από την εκδήλωση καταστροφών, έχει εκδώσει το υπ' αριθ. πρωτ.8797/06.12.2019 (ΑΔΑ: ΩΠ8Α46ΜΤΛΒ-ΥΤΧ) έγγραφο της με θέμα: 4^η Έκδοση του Γενικού Σχεδίου Αντιμετώπισης Εκτάκτων Αναγκών εξαιτίας Δασικών Πυρκαγιών με την κωδική ονομασία «ΙΟΛΑΟΣ», στα πλαίσια του Γενικού Σχεδίου Πολιτικής Προστασίας με τη συνθηματική λέξη «Ξενοκράτης».

Το ανωτέρω έγγραφο περιέχει συντονιστικές οδηγίες σχετικά με την εμπλοκή των φορέων σε δράσεις άμεσης απόκρισης, αντιμετώπισης εκτάκτων αναγκών εξαιτίας Δασικών Πυρκαγιών, καθώς και της διαχείρισης των συνεπειών αυτών, λαμβάνοντας υπόψη τις τροποποιήσεις που έγιναν στις διοικητικές δομές του κράτους με το Ν.3852/2010 «Νέα Αρχιτεκτονική της Αυτοδιοίκησης και της Αποκεντρωμένης Διοίκησης - Πρόγραμμα Καλλικράτης».

Αναγκαιότητα της Επικαιροποίησης Σχεδίου αντιμετώπισης εκτάκτων αναγκών εξαιτίας Δασικών Πυρκαγιών της ΠΔΕ:

Η Περιφέρεια Δυτικής Ελλάδας αποβλέπει στην προστασία της ζωής, της υγείας και της περιουσίας των πολιτών από φυσικές, τεχνολογικές και λοιπές καταστροφές που είναι δυνατόν να συμβούν σε ειρηνική περίοδο. Ως εκ τούτου, μέσω της Αυτοτελούς Δ/σης Πολιτικής Προστασίας και των Τμημάτων της στις οικίες Περιφερειακές Ενότητες, αφενός οφείλει να είναι επιχειρησιακά και οργανωτικά έτοιμη, αφετέρου να διαθέτει επαρκές σχέδιο αντιμετώπισης εκτάκτων αναγκών και τη διαχείριση συνεπειών από οποιοδήποτε κίνδυνο. Για την επίτευξη του σκοπού αυτού εκπονούνται σχέδια πρόληψης και αντιμετώπισης ανά κατηγορία κινδύνου.

Το σχέδιο της Π.Δ.Ε. περιγράφει όλες τις φάσεις κινητοποίησης του μηχανισμού της Πολιτικής Προστασίας, είναι εναρμονισμένο με το υπ' αριθ. πρωτ.8797/06.12.2019 (ΑΔΑ: ΩΠ8Α46ΜΤΛΒ-ΥΤΧ) έγγραφο της ΓΓΠΠ με θέμα: 4^η Έκδοση του Γενικού Σχεδίου Αντιμετώπισης Εκτάκτων Αναγκών εξαιτίας Δασικών Πυρκαγιών με την κωδική ονομασία «ΙΟΛΑΟΣ», στα πλαίσια του Γενικού Σχεδίου Πολιτικής Προστασίας με τη συνθηματική λέξη «Ξενοκράτης», έχει εξειδικευτεί ως προς το προσωπικό και τα μέσα, έχει υποβληθεί στην Εκτελεστική Επιτροπή και έχει ως βασική αρχή τη συνεργασία όλων των εμπλεκόμενων φορέων και τη συντονισμένη δράση τους προκειμένου να επιτευχθούν οι σκοποί της Πολιτικής Προστασίας που είναι η προστασία της ανθρώπινης ζωής, του φυσικού περιβάλλοντος καθώς και η προστασία της περιουσίας των πολιτών.

Σε συνέχεια των παραπάνω και έχοντας υπόψη,

- Τις διατάξεις του Ν. 3013/2002 (ΦΕΚ 102 Α') «Περί αναβάθμισης Πολιτικής Προστασίας και λοιπές διατάξεις», όπως έχει τροποποιηθεί και ισχύει.
- Το Νόμο 4662/07-02-2020 «Εθνικός Μηχανισμός Διαχείρισης Κρίσεων και Αντιμετώπισης Κινδύνων, Αναδιάρθρωση της Γενικής Γραμματείας Πολιτικής Προστασίας, Αναβάθμιση Εθελοντισμού Πολιτικής Προστασίας, Αναδιοργάνωση του Πυροσβεστικού Σώματος και άλλες διατάξεις» (ΦΕΚ 27 Α'/07.02.2020)

- Το Γενικό Σχέδιο Πολιτικής Προστασίας με τη συνθηματική λέξη «ΞΕΝΟΚΡΑΤΗΣ» όπως έχει εγκριθεί με την Υ.Α. 1299/2003 (ΦΕΚ 423 Β΄/10-4-2003)
- Το υπ' αριθ. πρωτ.8797/06.12.2019 (ΑΔΑ: ΩΠ8Α46ΜΤΛΒ-ΥΤΧ) έγγραφο της Γ.Γ.Π.Π. με θέμα: 4^η Έκδοση του Γενικού Σχεδίου Αντιμετώπισης Εκτάκτων Αναγκών εξαιτίας Δασικών Πυρκαγιών με την κωδική ονομασία «ΙΟΛΑΟΣ», στα πλαίσια του Γενικού Σχεδίου Πολιτικής Προστασίας με τη συνθηματική λέξη «Ξενοκράτης»
- Τις διατάξεις της § ΙΙ.θ του άρθρου 186 του Ν.3852/2010 (ΦΕΚ 87 Α΄) «Νέα Αρχιτεκτονική της Αυτοδιοίκησης και της Αποκεντρωμένης Διοίκησης – Πρόγραμμα Καλλικράτης»
- Τις διατάξεις του άρθρου 29 του Π.Δ 132/2010, όπως ισχύει μετά την «Τροποποίηση Οργανισμού Π.Δ.Ε. (ΦΕΚ 4309/τ.Β΄/30.12.2016)»
- Το υπ' αριθ. πρωτ.: υπ' αριθ. πρωτ.8797/06.12.2019 (ΑΔΑ: ΩΠ8Α46ΜΤΛΒ-ΥΤΧ) έγγραφο της Γενικής Γραμματείας Πολιτικής Προστασίας-Δ/νση Σχεδιασμού & Αντιμετώπισης Εκτάκτων Αναγκών
- Την υπ' αρ. 1562/2018 (ΑΔΑ: 6ΕΕ77Λ6-ΤΟΝ) απόφαση της Οικονομικής Επιτροπής ΠΔΕ με θέμα «Έγκριση αποζημίωσης χρήσης μηχανημάτων έργου σε έκτακτες ανάγκες»
- Την υπ' αρ.428/13.04.2021 (ΑΔΑ:ΨΦΝΧ7Λ6-ΔΜΧ) απόφαση της Οικονομικής Επιτροπής ΠΔΕ με θέμα «Έγκριση - Επικαιροποίηση μητρώου εργοληπτών»
- Την υπ' αρ. 25/2021 απόφαση της Εκτελεστικής Επιτροπής ΠΔΕ, σας υποβάλλουμε, σύμφωνα με το αρ.173 και το αρ. 174 του ν.3852/2010, το Σχέδιο Αντιμετώπισης Εκτάκτων Αναγκών εξαιτίας Δασικών Πυρκαγιών της Περιφέρειας Δυτικής Ελλάδας για το έτος 2021 με την κωδική ονομασία «ΙΟΛΑΟΣ», στα πλαίσια του Γενικού Σχεδίου Πολιτικής Προστασίας με τη συνθηματική λέξη «Ξενοκράτης, το οποίο περιλαμβάνει και τα επιμέρους μνημόνια των Περιφερειακών Ενοτήτων Αχαΐας, Αιτωλοακαρνανίας και Ηλείας και εισηγούμαστε στο Περιφερειακό Συμβούλιο: Την Επικαιροποίηση του Σχεδίου Αντιμετώπισης Εκτάκτων Αναγκών εξαιτίας Δασικών Πυρκαγιών της Περιφέρειας Δυτικής Ελλάδας για το έτος 2021 με την κωδική ονομασία «ΙΟΛΑΟΣ», στα πλαίσια του Γενικού Σχεδίου Πολιτικής Προστασίας με τη συνθηματική λέξη «Ξενοκράτης», το οποίο βρίσκεται σε εναρμόνιση με το αντίστοιχο σχέδιο της Γενικής Γραμματείας Πολιτικής Προστασίας, όπως αυτό ισχύει σήμερα.

Το Σχέδιο Αντιμετώπισης Εκτάκτων Αναγκών έχει ως εξής:



ΠΕΡΙΦΕΡΕΙΑ ΔΥΤΙΚΗΣ ΕΛΛΑΔΑΣ
ΑΥΤΟΤΕΛΗΣ ΔΙΕΥΘΥΝΣΗ ΠΟΛΙΤΙΚΗΣ ΠΡΟΣΤΑΣΙΑΣ



ΣΧΕΔΙΟ ΑΝΤΙΜΕΤΩΠΙΣΗΣ ΕΚΤΑΚΤΩΝ ΑΝΑΓΚΩΝ
ΕΞΑΙΤΙΑΣ ΔΑΣΙΚΩΝ ΠΥΡΚΑΓΙΩΝ
2021

ΣΧΕΔΙΟ "ΙΟΛΑΟΣ"

ΣΧΕΤΙΚΑ:

1. Ο Ν. 3013/2002 (ΦΕΚ 102/τ.Α΄) «Περί αναβάθμισης Πολιτικής Προστασίας και λοιπές διατάξεις».
2. Ο Ν. 4662/2020 (ΦΕΚ 27/τ.Α΄) «Εθνικός Μηχανισμός Αντιμετώπισης Κρίσεων και Αντιμετώπισης Κινδύνων, Αναδιάρθρωση της Γενικής Γραμματείας Πολιτικής Προστασίας, αναβάθμιση συστήματος εθελοντισμού πολιτικής προστασίας, αναδιοργάνωση του Πυροσβεστικού και άλλες διατάξεις».
3. Η Υ.Α. 1299/2003 (ΦΕΚ 423/τ.Β΄) «Έγκριση του από 07-04-2003 Γενικού Σχεδίου Πολιτικής Προστασίας με τη συνθηματική λέξη ΞΕΝΟΚΡΑΤΗΣ»¹ όπως αναθεωρήθηκε με την Υ.Α. 3384/2006 (ΦΕΚ 776/τ.Β΄) «Ειδικό Σχέδιο «Διαχείριση Ανθρώπινων Απωλειών».
4. Οι διατάξεις του άρθρου 186 (παρ. Θ) του Ν.3852/2010 (ΦΕΚ 87/τ.Α΄) «Νέα Αρχιτεκτονική της Αυτοδιοίκησης και της Αποκεντρωμένης Διοίκησης – Πρόγραμμα Καλλικράτης».
5. Ο Οργανισμός Εσωτερικής Υπηρεσίας (Ο.Ε.Υ.) της Περιφέρειας Δυτικής Ελλάδας (ΦΕΚ4309/τ. Β΄/30.12.2016) όπως έχει τροποποιηθεί και ισχύει και ειδικότερα το Άρθρο 29 περί αρμοδιοτήτων της Αυτοτελούς Δ/σης Πολιτικής Προστασίας.
6. Η υπ΄ αρ. πρωτ. 8 7 9 7 / 06-12-2020 (ΑΔΑ:ΩΠ8Α46ΜΤΛΒ-ΥΤΧ) 4^η Έκδοση του Γενικού Σχεδίου Αντιμετώπισης Έκτακτων Αναγκών εξαιτίας Δασικών Πυρκαγιών με την κωδική ονομασία «Ιόλαος», στα πλαίσια του Γενικού Σχεδίου Πολιτικής Προστασίας με τη συνθηματική λέξη «Ξενοκράτης» της Γ.Γ.Π.Π.².
7. Την αριθ.70/28-04-2021 απόφαση του Περιφερειακού Συμβουλίου Δυτικής Ελλάδας με θέμα «έγκριση του Σχεδίου Αντιμετώπισης Εκτάκτων Αναγκών εξαιτίας Δασικών Πυρκαγιών της Περιφέρειας Δυτικής Ελλάδας για το έτος 2020 με την κωδική ονομασία ΙΟΛΑΟΣ στα πλαίσια του Γενικού Σχεδίου Πολιτικής Προστασίας με τη συνθηματική λέξη ΞΕΝΟΚΡΑΤΗΣ» ΑΔΑ:ΨΒΥΛ7Λ6-5ΦΘ

¹ Ο σκοπός του Γενικού Σχεδίου με τη συνθηματική λέξη «Ξενοκράτης» είναι η διαμόρφωση ενός συστήματος αποτελεσματικής αντιμετώπισης καταστροφικών φαινομένων για την προστασία της ζωής, της υγείας και της περιουσίας των πολιτών, καθώς και η προστασία του φυσικού περιβάλλοντος.

² Σύμφωνα με την 766/99 Γνωμοδότηση του ΝΣΚ, η οποία έγινε αποδεκτή από τον τότε αρμόδιο Υπουργό ΠΕ.ΧΩ.Δ.Ε., ο ΟΑΣΠ διατηρεί την ευθύνη για την αντισεισμική θωράκιση της χώρας, ενώ η ΓΓΠΠ έχει αφενός μεν την ευθύνη του σχεδιασμού, της οργάνωσης και του συντονισμού της πολιτικής της χώρας σε θέματα πρόληψης και εξασφάλισης της ετοιμότητας της χώρας για την αντιμετώπιση καταστροφών (από οποιαδήποτε αιτία και όχι μόνον από σεισμούς), περαιτέρω δε έχει την ευθύνη και αρμοδιότητα για την διάθεση των μέσων, το συντονισμό του έργου της πολιτικής προστασίας κατά τη διάρκεια της καταστροφής και το συντονισμό της διάθεσης της επιστημονικής ή υλικής βοήθειας από άλλες χώρες για την αντιμετώπιση καταστροφών. Επίσης, η ΓΓΠΠ, ως προκείμενο όργανο συνεργάζεται με τους διάφορους φορείς, μεταξύ των οποίων και ο ΟΑΣΠ, μετά την διεξαγωγή από αυτούς ερευνών, αξιοποιεί τα πορίσματα και τις προτάσεις των φορέων αυτών και τα ενσωματώνει στη γενικότερη στρατηγική της πολιτικής προστασίας και περαιτέρω αναθέτει στους φορείς αυτούς επιμέρους θέματα και συντονίζει τη δράση τους κατά τη διάρκεια της αντιμετώπισης του φαινομένου. Επίσης, η ΓΓΠΠ συντονίζει τη διαχείριση εκτάκτων αναγκών που προκύπτουν από σεισμούς.

Περιεχόμενα

ΜΕΡΟΣ 1 - ΕΙΣΑΓΩΓΗ.....	9
1.1 Ιστορικό σύνταξης προηγούμενων εκδόσεων	9
1.2 Χαρακτηρισμός βαθμού ασφαλείας:	10
1.3 Πίνακας Διανομής	10
1.4 Έναρξη ισχύος και εξουσιοδότηση εφαρμογής του Σχεδίου.....	10
1.5 Οδηγίες για την ενεργοποίηση και εφαρμογή του Σχεδίου	13
ΜΕΡΟΣ 2 – ΣΚΟΠΟΣ / ΣΤΟΧΟΙ / ΑΝΑΛΥΣΗ ΚΙΝΔΥΝΟΥ / ΙΔΕΑ ΕΠΙΧΕΙΡΗΣΕΩΝ.....	15
2.1 Σκοπός.....	15
2.2 Αντικειμενικοί Στόχοι.....	15
2.3 Ανάλυση Κινδύνου – Κατάσταση – Παραδοχές – Προϋποθέσεις- Παράμετροι Σχεδιασμού	16
2.3.1 Ανάλυση Κινδύνου.....	16
2.3.2 Ημερήσιος Χάρτης Πρόβλεψης Κινδύνου Πυρκαγιάς	17
2.3.3 Κατάσταση – Παραδοχές – Προϋποθέσεις- Παράμετροι Σχεδιασμού	22
2.4 Ιδέα Επιχειρήσεων.....	24
ΜΕΡΟΣ 3 – ΡΟΛΟΙ ΔΡΑΣΕΙΣ ΚΑΙ ΚΥΡΙΕΣ ΔΡΑΣΕΙΣ ΤΗΣ ΠΕΡΙΦΕΡΕΙΑΣ ΓΙΑ ΤΗΝ ΑΝΤΙΜΕΤΩΠΙΣΗ ΚΙΝΔΥΝΩΝ ΑΠΟ ΤΗΝ ΕΚΔΗΛΩΣΗ ΔΑΣΙΚΩΝ ΠΥΡΚΑΓΙΩΝ.....	25
3.1 Προπαρασκευαστικές δράσεις των Περιφερειών	25
3.2 Προπαρασκευαστική σύγκληση Συντονιστικών Οργάνων Πολιτικής Προστασίας (Σ.Ο.Π.Π.) Περιφερειακών Ενότητων για την ετοιμότητα αντιμετώπισης κινδύνων από την εκδήλωση δασικών πυρκαγιών.....	26
3.3 Δράσεις αυξημένης ετοιμότητας των Περιφερειών για τις περιοχές που το επόμενο 24-ωρο είναι μεγάλη η επικινδυνότητα εκδήλωσης και εξάπλωσης δασικών πυρκαγιών.....	29
3.4 Δράσεις των Περιφερειών στην αντιμετώπιση κινδύνων λόγω δασικών πυρκαγιών μετά την εκδήλωσή τους.....	29
3.5 Δράσεις των Περιφερειών στην άμεση/βραχεία διαχείριση συνεπειών	31
3.6 Σύγκληση Συντονιστικών Οργάνων Πολιτικής Προστασίας (Σ.Ο.Π.Π.) Περιφερειακών Ενότητων μετά την εκδήλωση δασικής πυρκαγιάς, για την αντιμετώπιση εκτάκτων αναγκών και την άμεση/βραχεία διαχείριση των συνεπειών	32
ΜΕΡΟΣ 4 – ΣΥΣΤΗΜΑ ΚΙΝΗΤΟΠΟΙΗΣΗΣ ΠΟΛΙΤΙΚΗΣ ΠΡΟΣΤΑΣΙΑΣ ΠΕΡΙΦΕΡΕΙΑΣ	34
4.1 Προπαρασκευαστικές δράσεις (Συνήθης Ετοιμότητα – Φάση 1).....	34
4.2 Δράσεις αυξημένης ετοιμότητας εν όψει επαπειλούμενου κινδύνου για την εκδήλωση δασικών πυρκαγιών (Αυξημένη Ετοιμότητα - Φάση 2)	35
4.3 Δράσεις υποστήριξης του Πυροσβεστικού Σώματος στο έργο της καταστολής δασικών πυρκαγιών και Δράσεις αντιμετώπισης εκτάκτων αναγκών και διαχείρισης των συνεπειών λόγω δασικών πυρκαγιών (Άμεση Κινητοποίηση / Επέμβαση - Φάση 3)	36
4.3.1 Δράσεις υποστήριξης του Πυροσβεστικού Σώματος στο έργο της καταστολής δασικών πυρκαγιών.....	37
4.3.2 Δράσεις αντιμετώπισης εκτάκτων αναγκών και διαχείρισης των συνεπειών λόγω δασικών πυρκαγιών.....	38
4.4 Δράσεις άμεσης αρωγής των πληγέντων και άμεσης/βραχείας αποκατάστασης των συνεπειών της καταστροφής (Αποκατάσταση / Αρωγή – Φάση 4)	39
ΜΕΡΟΣ 5 – ΕΠΙΚΟΙΝΩΝΙΕΣ ΚΑΙ ΡΟΗ ΠΛΗΡΟΦΟΡΙΩΝ	41
5.1 Μέσα επικοινωνίας Περιφέρειας Δυτικής Ελλάδας	41

5.2 Ροή πληροφοριών στην Περιφέρεια Δυτικής Ελλάδας	41
ΜΕΡΟΣ 6 – ΣΥΝΤΟΝΙΣΤΙΚΕΣ ΟΔΗΓΙΕΣ ΥΛΟΠΟΙΗΣΗΣ ΔΡΑΣΕΩΝ ΠΟΛΙΤΙΚΗΣ ΠΡΟΣΤΑΣΙΑΣ	43
6.1 Διοίκηση, Έλεγχος & Συντονισμός επιχειρήσεων	43
6.2 Στάδια Επιχειρήσεων	44
6.3 Αρχική Ειδοποίηση - Αναγγελία	46
6.4 Επικοινωνίες	47
6.5 Κινητοποίηση	48
6.5.1 Κινητοποίηση σε τοπικό επίπεδο	49
6.5.2 Κινητοποίηση σε κεντρικό επίπεδο	53
6.6 Επιχειρήσεις Έρευνας, Διάσωσης	55
6.7 Έλεγχος και Καταστολή Επαγόμενων Φαινομένων	56
6.8 Άμεση παροχή βοήθειας και υποστήριξη των πληγέντων	57
6.9 Λήψη μέτρων διασφάλισης της Δημόσιας Υγείας σε περιπτώσεις δασικών πυρκαγιών	57
6.10 Αποκλιμάκωση	58
6.11 Ενημέρωση κοινού σχετικά με θέματα που αφορούν τον έλεγχο και την καταστολή των δασικών πυρκαγιών, καθώς και επιχειρήσεων έρευνας και διάσωσης	58
6.12 Ενημέρωση κοινού για δράσεις που δρομολογούνται για την αντιμετώπιση εκτάκτων αναγκών και την άμεση/βραχεία διαχείριση των συνεπειών λόγω δασικών πυρκαγιών	58
6.13 Ενεργοποίηση του Ειδικού Σχεδίου Διαχείρισης Ανθρώπινων Απωλειών (ΣΔΑΑ)	59
ΜΕΡΟΣ 7 – ΟΡΓΑΝΩΜΕΝΗ ΠΡΟΛΗΠΤΙΚΗ ΑΠΟΜΑΚΡΥΝΣΗ ΠΟΛΙΤΩΝ ΛΟΓΩ ΔΑΣΙΚΩΝ ΠΥΡΚΑΓΙΩΝ ΑΝΤΙΜΕΤΩΠΙΣΗΣ ΕΚΤΑΚΤΩΝ ΑΝΑΓΚΩΝ ΕΞ ΑΙΤΙΑΣ ΔΑΣΙΚΩΝ ΠΥΡΚΑΓΙΩΝ ΣΤΟΥΣ ΔΗΜΟΥΣ	61
7.1 Κατευθυντήριες οδηγίες για τη λήψη απόφασης	64
7.2 Σχέδιο δράσης	66
7.3 Ειδικότερες δράσεις	68
7.4 Μνημόνια ενεργειών για την υλοποίηση της δράσης της οργανωμένης απομάκρυνσης πολιτών λόγω δασικών πυρκαγιών	69
7.5 Λήψη μέτρων προστασίας - εκκένωση παιδικών εξοχών - κατασκηνώσεων	69
ΜΕΡΟΣ 8 – ΥΠΟΣΤΗΡΙΞΗ & ΕΞΕΛΙΞΗ ΣΧΕΔΙΟΥ	73
8.1 Εκπαίδευση	73
8.2 Έλεγχος Σχεδίου - Ασκήσεις	73
8.2.1 Διενέργεια Ασκήσεων Πολιτικής Προστασίας σε επίπεδο Δήμων και Περιφερειών της χώρας	73
8.3 Αναθεώρηση & Επικαιροποίηση Σχεδίου	74
8.4 Τήρηση στοιχείων ειδικού φακέλου καταστροφής	75
ΜΕΡΟΣ 9 – ΠΕΡΙΒΟΛΗ – ΕΜΦΑΝΙΣΗ ΥΠΑΛΛΗΛΩΝ ΠΟΛΙΤΙΚΗΣ ΠΡΟΣΤΑΣΙΑΣ ΣΕ ΕΠΙΧΕΙΡΗΣΕΙΣ	77
ΜΕΡΟΣ 10 – ΕΓΚΡΙΣΗ ΚΑΙ ΕΝΑΡΞΗ ΙΣΧΥΟΣ ΣΧΕΔΙΟΥ	79
ΠΑΡΑΡΤΗΜΑ Α – ΧΑΡΤΟΓΡΑΦΙΚΟ ΥΛΙΚΟ	81
ΠΑΡΑΡΤΗΜΑ Β – ΜΝΗΜΟΝΙΟ ΕΝΕΡΓΕΙΩΝ	87
Β.1 Μνημόνιο Ενεργειών Περιφερειάρχη ή αρμόδιου Αντιπεριφερειάρχη – Υποστήριξη και συντονισμός των Δ/σεων Π.Π. και των Τμημάτων Π.Π. των Π.Ε.	87
Β.1.1 Προπαρασκευαστικές δράσεις (Συνήθης Ετοιμότητα – Φάση 1)	87
Β.1.2 Δράσεις αυξημένης ετοιμότητας εν όψει επαπειλούμενου κινδύνου για την εκδήλωση δασικών πυρκαγιών (Αυξημένη Ετοιμότητα - Φάση 2)	88
Β.1.2.1 Δράσεις υποστήριξης του Πυροσβεστικού Σώματος στο έργο της καταστολής δασικών πυρκαγιών	89

B.1.2.2 Δράσεις αντιμετώπισης εκτάκτων αναγκών και διαχείρισης των συνεπειών λόγω δασικών πυρκαγιών.....	90
B.1.2.3 Δράσεις άμεσης αρωγής των πληγέντων και άμεσης/βραχείας αποκατάστασης των συνεπειών της καταστροφής (Αποκατάσταση / Αρωγή – Φάση 4).....	91
B.2 Μνημόνιο ενεργειών ΣΟΠΠ για αντιμετώπιση εκτάκτων αναγκών λόγω Δασικών Πυρκαγιών	92
B.2.1 Φάση 1 ^η Συνήθης Ετοιμότητα.....	92
B.2.2 Φάση 2 ^η Αυξημένη Ετοιμότητα.....	92
B.2.3 Φάση 3 ^η Άμεση Αντιμετώπιση – Επέμβαση	92
B.3 Μνημόνιο ενεργειών για τη δράση της οργανωμένης απομάκρυνσης πολιτών.....	93
B.3.1 Σχέδιο δράσης	94
B.3.2 Ειδικότερες δράσεις	95
B.3.3 Λήψη μέτρων προστασίας - εκκένωση παιδικών εξοχών - κατασκηνώσεων.....	96
ΠΑΡΑΡΤΗΜΑ Γ – ΕΠΙΚΟΙΝΩΝΙΑ ΦΟΡΕΩΝ - ΕΘΕΛΟΝΤΙΚΕΣ ΟΡΓΑΝΩΣΕΙΣ ΠΠ - ΜΗΤΡΩΟ ΕΡΓΟΛΗΠΤΩΝ ΓΙΑ ΤΗΝ ΑΝΤΙΜΕΤΩΠΙΣΗ ΕΚΤΑΚΤΩΝ ΑΝΑΓΚΩΝ ΑΝΑ ΠΕΡΙΦΕΡΕΙΑΚΗ ΕΝΟΤΗΤΑ	99

ΜΕΡΟΣ 1 - ΕΙΣΑΓΩΓΗ

1.1 Ιστορικό σύνταξης προηγούμενων εκδόσεων

Σε εφαρμογή του άρθρου 17 του Ν.3013/2002, που ρυθμίζονται τα σχετικά με την κατάρτιση των σχεδίων πολιτικής προστασίας και τους υπόχρεους, προς τούτο, αρμόδιους κεντρικούς και περιφερειακούς φορείς και οργανισμούς κοινής ωφέλειας, εκδόθηκε η Υπουργική Απόφαση 1299/7-4-2003 «Έγκριση του από 7.4.2003 Γενικού Σχεδίου Πολιτικής Προστασίας με τη συνθηματική λέξη ΞΕΝΟΚΡΑΤΗΣ» (ΦΕΚ 423/Β'/2003).

Το έτος 2010 η Δ/νση Σχεδιασμού και Αντιμετώπισης Εκτάκτων Αναγκών της ΓΓΠΠ σε συνεργασία με όλους τους εμπλεκόμενους φορείς, στο πλαίσιο εφαρμογής της ΥΑ 1299/7-4-2003 έγκρισης Υπουργού ΕΣΔΔΑ του Γενικού Σχεδίου Πολιτικής Προστασίας «Ξενοκράτης» (ΦΕΚ 423/τ.Β') και του άρθρου 11 του ΠΔ 151/2004 (ΦΕΚ 107/Α'/2004), εξέδωσε το Γενικό Σχέδιο Αντιμετώπισης Εκτάκτων Αναγκών εξαιτίας Δασικών Πυρκαγιών, το οποίο στάλθηκε σε όλους τους εμπλεκόμενους φορείς με το 4044/7-6-2010 έγγραφό της ΓΓΠΠ, για την εφαρμογή του κατά το μέρος που τους αφορά και εμπλέκονται.

Το έτος 2011, μετά τις επελθούσες διοικητικές αλλαγές από την ψήφιση του Ν.3852/2010 «Νέα Αρχιτεκτονική της Αυτοδιοίκησης και της Αποκεντρωμένης Διοίκησης - Πρόγραμμα Καλλικράτης», κρίθηκε αναγκαία η αναθεώρηση του ανωτέρω σχεδίου. Στο πλαίσιο αυτό η Δ/νση Σχεδιασμού και Αντιμετώπισης Εκτάκτων Αναγκών της ΓΓΠΠ, σε συνεργασία με όλους τους εμπλεκόμενους φορείς, προχώρησε στην αναθεώρησή του και εξέδωσε τη 2η έκδοσή του, η οποία στάλθηκε σε όλους τους εμπλεκόμενους φορείς με το 4795/8-7-2011 έγγραφό της ΓΓΠΠ για την εφαρμογή του, κατά το μέρος που τους αφορά και εμπλέκονται.

Το 2013 η Γενική Γραμματεία Πολιτικής Προστασίας λαμβάνοντας υπόψη τις διοικητικές και οργανωτικές αλλαγές οι οποίες αφορούσαν φορείς της κεντρική διοίκησης (μετονομασία υπουργείων, αλλαγές υπαγωγής φορέων, αλλαγές στις υπηρεσίες μεταφοράς και διανομής ηλεκτρικής ενέργειας, κλπ), προχώρησε στην επικαιροποίηση του Γενικού Σχεδίου Αντιμετώπισης Εκτάκτων Αναγκών Εξαιτίας Δασικών Πυρκαγιών (3^η έκδοση), η οποία ενσωματώνει τις ανωτέρω διοικητικές και οργανωτικές αλλαγές. Με την 3^η αυτή έκδοση του Γενικού Σχεδίου δεν επήλθαν αλλαγές όσον αφορά τα σχέδια των Δήμων και των Περιφερειών, όπως αυτά προσδιορίστηκαν στην 2^η Έκδοση.

Η ανωτέρω εγκεκριμένη 3^η Έκδοση του Γενικού Σχεδίου Αντιμετώπισης Εκτάκτων Αναγκών Εξαιτίας Δασικών Πυρκαγιών (2013), στάλθηκε σε όλους τους εμπλεκόμενους φορείς με το 3515/28-6-2013 έγγραφό της ΓΓΠΠ.

Το έτος 2019, η Δ/ση Σχεδιασμού & Αντιμετώπισης Εκτάκτων Αναγκών της ΓΓΠΠ, έχοντας υπόψη ότι από τη 3^η έκδοση του σχεδίου επήλθαν εκ νέου διοικητικές και οργανωτικές αλλαγές οι οποίες αφορούσαν κατά κύριο λόγο φορείς της κεντρικής διοίκησης (μετονομασία υπουργείων, αλλαγές υπαγωγής φορέων, νέοι οργανισμοί τα έτη 2014 και 2017, κλπ), έκρινε αναγκαία την επικαιροποίηση και αναθεώρηση του ανωτέρω σχεδίου. Στο πλαίσιο αυτό η Δ/ση Σχεδιασμού & Αντιμετώπισης Εκτάκτων Αναγκών της ΓΓΠΠ προχώρησε στην παρούσα 4^η έκδοση του Γενικού Σχεδίου Αντιμετώπισης Εκτάκτων Αναγκών εξαιτίας Δασικών Πυρκαγιών.

1.2 Χαρακτηρισμός βαθμού ασφαλείας:

ΑΔΙΑΒΑΘΜΗΤΟ

1.3 Πίνακας Διανομής

Ενημερώνεται ο Περιφερειάρχης, οι αρμόδιοι χωρικοί Αντιπεριφερειάρχες.

1.4 Έναρξη ισχύος και εξουσιοδότηση εφαρμογής του Σχεδίου

Η ημερομηνία έναρξης ισχύος του παρόντος Σχεδίου ορίζεται η **ημερομηνία έγκρισής του από το Περιφερειακό Συμβούλιο Δυτικής Ελλάδας.**

Η 4^η Έκδοση του Γενικού Σχεδίου Ιόλαος συντάχτηκε στο πλαίσιο εφαρμογής της ΥΑ 1299/7-4-2003 έγκρισης Υπουργού ΕΣΔΔΑ του Γενικού Σχεδίου Πολιτικής Προστασίας «Ξενοκράτης» (ΦΕΚ 423 τ. Β'), αποτελεί το Γενικό Σχέδιο Αντιμετώπισης Εκτάκτων Αναγκών Εξ Αιτίας Δασικών Πυρκαγιών, και δεν αποτελεί επιχειρησιακό σχέδιο του Πυροσβεστικού Σώματος για την αναγγελία, τον έλεγχο και την καταστολή δασικών πυρκαγιών.

Οδηγίες για τη σύνταξη σχεδίων των Περιφερειών σε εναρμόνιση με την 4^η Έκδοση του Γενικού Σχεδίου Ιόλαος, στο πλαίσιο εφαρμογής του άρθρου 174 του Ν.3852/2010 και του σχεδιασμού των Δήμων, στο πλαίσιο εφαρμογής του άρθρου 63 του Ν.3852/2010), δίνονται στο Μέρος XV της 4^{ης} Έκδοσης του Γενικού Σχεδίου Ιόλαος.

Οι Δήμοι των οποίων τα πολεοδομικά συγκροτήματα περιβάλλονται από άλλα πολεοδομικά συγκροτήματα όμορων Δήμων και γενικώς δεν κινδυνεύουν από πυρκαγιές που εκδηλώνονται στην ύπαιθρο, η εναρμόνιση θα αφορά κυρίως τη διάθεση προσωπικού και μέσων προς συνδρομή του έργου του Πυροσβεστικού Σώματος ή για τη συνδρομή σε όμορους Δήμους για την αντιμετώπιση εκτάκτων αναγκών και διαχείριση των συνεπειών, μετά από σχετικό αίτημα.

Ειδικότερα για τις Αποκεντρωμένες Διοικήσεις της χώρας, οι Δ/σεις Πολιτικής Προστασίας δρομολογούν δράσεις, όπως αυτές αναφέρονται στο Μέρος VII της 4^{ης} Έκδοσης του Γενικού Σχεδίου Ιόλαος, σε συνδυασμό με την ΚΥΑ 181752/2052/02-05-2019 που αφορά τη συνεργασία των Δασικών Υπηρεσιών που υπάγονται στις Αποκεντρωμένες Διοικήσεις με το Πυροσβεστικό Σώμα. Οδηγίες για τον σχεδιασμό των Αποκεντρωμένων Διοικήσεων δίνονται στο Μέρος XV της 4^{ης} Έκδοσης του Γενικού Σχεδίου Ιόλαος.

Για το **Υπουργείο Αγροτικής Ανάπτυξης & Τροφίμων**, που είναι υπόχρεο σχεδίασης σύμφωνα με

το Γενικό Σχέδιο Πολιτικής Προστασίας «Ξενοκράτης» (Προσθήκη 2 Παράρτημα Α) και συγκεκριμένα το αναφερόμενο ως **Υπουργείο Γεωργίας**, δεν προκύπτει υποχρέωση σχεδίασης, δεδομένου ότι η κεντρική Δασική Υπηρεσία (πρώην Ειδική Γραμματεία Δασών) έχει μεταφερθεί στο Υπουργείο Περιβάλλοντος και Ενέργειας.

Το **Υπουργείο Περιβάλλοντος και Ενέργειας** και ειδικότερα η Γενική Δ/ση Δασών και Δασικού Περιβάλλοντος (**διάδοχη υπηρεσία της Ειδικής Γραμματείας Δασών του Υπουργείου Αγροτικής Ανάπτυξης & Τροφίμων**), με βάση την νεώτερη ΚΥΑ 181752/2052/02-05-2019, που αφορά την ρύθμιση θεμάτων συνεργασίας μεταξύ του Πυροσβεστικού Σώματος και της Δασικής Υπηρεσίας σε κεντρικό και Περιφερειακό επίπεδο, στο πλαίσιο υλοποίησης της ανωτέρω ΚΥΑ και της 4^{ης} Έκδοσης του Γενικού Σχεδίου Ιόλαος, μεριμνά για την έγκαιρη έκδοση ενιαίων κανόνων, οδηγιών και κατευθύνσεων προς τις Δασικές Υπηρεσίες των Αποκεντρωμένων Διοικήσεων της χώρας, τόσο για την υλοποίηση των μέτρων, έργων και δράσεων πρόληψης των δασικών πυρκαγιών όσο και για τη συνεργασία τους με τις Περιφερειακές Πυροσβεστικές Υπηρεσίες και σε εναρμόνιση με τον ισχύοντα επιχειρησιακό σχεδιασμό του Π.Σ.

Στο πλαίσιο αυτό το Υπουργείο Περιβάλλοντος και Ενέργειας οφείλει να συμβάλει στην υλοποίηση των δράσεων που αναφέρονται αναλυτικά στο Μέρος IV της 4^{ης} Έκδοσης του Γενικού Σχεδίου Ιόλαος με την έκδοση σχετικών κατευθυντηρίων οδηγιών, σχεδίων δράσης, ή/και μνημονίων ενεργειών κατά την κρίση τους για τις δρομολόγηση των δράσεων κατά το μέρος που τους αφορά και εμπλέκονται, εφόσον συντρέχουν λόγοι.

Οι λοιποί φορείς της κεντρικής διοίκησης (**Υπουργείο Εθνικής Άμυνας και Υπουργείο Προστασίας του Πολίτη**), όπως αυτοί αναφέρονται στο Μέρος IV της 4^{ης} Έκδοσης του Γενικού Σχεδίου Ιόλαος που είναι υπόχρεοι σχεδίασης σύμφωνα με το Γενικό Σχέδιο Πολιτικής Προστασίας «Ξενοκράτης» (Προσθήκη 2 Παράρτημα Α) αναφερόμενοι ως **Υπουργείο Εθνική Άμυνας** και **Υπουργείο Δημόσιας Τάξης**, προβαίνουν κατά την κρίση τους σε αναθεώρηση του σχεδιασμού τους, εφόσον συντρέχουν λόγοι και συγκεκριμένα:

- Το **Πυροσβεστικό Σώμα** του Υπουργείου Προστασίας του Πολίτη, στο πλαίσιο υλοποίησης της 4^{ης} Έκδοσης του Γενικού Σχεδίου Ιόλαος, προβαίνει σε κατά την κρίση του ενέργειες για να διασφαλιστεί η συμβατότητα των επιχειρησιακών του σχεδίων με την 4^{ης} Έκδοση του Γενικού Σχεδίου Ιόλαος και τα προβλεπόμενα στην ΚΥΑ 181752/2052/02-05-2019.
- Η **Ελληνική Αστυνομία**, του Υπουργείου Προστασίας του Πολίτη, στο πλαίσιο υλοποίησης της 4^{ης} Έκδοσης του Γενικού Σχεδίου Ιόλαος προβαίνει σε κατά την κρίση της ενέργειες για τυχόν αναθεώρηση του εγκεκριμένου σχεδίου της, προκειμένου να διασφαλιστεί η συμβατότητά του με την 4^η Έκδοση του Γενικού Σχεδίου Ιόλαος.
- Το **ΓΕΕΘΑ**, του Υπουργείου Εθνικής Άμυνας, στο πλαίσιο υλοποίησης της 4^{ης} Έκδοσης του Γενικού Σχεδίου Ιόλαος, προβαίνει σε κατά την κρίση του ενέργειες για τυχόν αναθεώρηση του Σχεδίου ΓΕΕΘΑ/ΞΕΝΟΚΡΑΤΗΣ/ΔΑΣΙΚΕΣ ΠΥΡΚΑΓΙΕΣ προκειμένου να διασφαλιστεί η συμβατότητά του με την 4^η Έκδοση του Γενικού Σχεδίου Ιόλαος.

Οι φορείς της κεντρικής διοίκησης, όπως αυτοί αναφέρονται στο Μέρος IV της 4^{ης} Έκδοσης του Γενικού Σχεδίου Ιόλαος που δεν είναι υπόχρεοι σχεδίασης σύμφωνα με το Γενικό Σχέδιο Πολιτικής

Προστασίας «Ξενοκράτης», και συγκεκριμένα:

- Το Υπουργείο Υποδομών & Μεταφορών
- Το Υπουργείο Ναυτιλίας και Νησιωτικής Πολιτικής / ΛΣ-ΕΛΑΚΤ
- Το Υπουργείο Υγείας
- Το Υπουργείο Παιδείας Έρευνας και Θρησκευμάτων
- Το Υπουργείο Πολιτισμού και Αθλητισμού
- Η Προεδρία της Κυβέρνησης
- Το Υπουργείο Εσωτερικών
- Το Υπουργείο Εργασίας και Κοινωνικών Υποθέσεων

οφείλουν να συμβάλουν στην υλοποίηση την 4^η Έκδοση του Γενικού Σχεδίου Ιόλαος με την ενημέρωση του εμπλεκόμενου προσωπικού τους και την έκδοση κατευθυντηρίων οδηγιών, σχεδίων δράσης, ή/και μνημονίων ενεργειών κατά την κρίση τους για τη δρομολόγηση των δράσεων κατά το μέρος που τους αφορά και εμπλέκονται.

Ειδικότερα:

- το **Υπουργείο Υγείας** στο πλαίσιο υλοποίησης της 4^{ης} Έκδοσης του Γενικού Σχεδίου Ιόλαος, πλέον των ανωτέρω να προβεί κατά την κρίση στην επικαιροποίηση επιχειρησιακών σχεδίων στον τομέα της διαχείρισης εκτάκτων αναγκών και κρίσεων υγειονομικού χαρακτήρα, για να διασφαλιστεί η συμβατότητα των επιχειρησιακών του σχεδίων με την 4^η Έκδοση του Γενικού Σχεδίου Ιόλαος.
- Το **Λιμενικό Σώμα – Ελληνική Ακτοφυλακή του Υπουργείου Ναυτιλίας και Νησιωτικής Πολιτικής** στο πλαίσιο υλοποίησης της 4^{ης} Έκδοσης του Γενικού Σχεδίου Ιόλαος, πλέον των ανωτέρω, να προβεί σε κατά την κρίση του ενέργειες για να διασφαλιστεί η συμβατότητα των επιχειρησιακών του σχεδίων με την 4^η Έκδοση του Γενικού Σχεδίου Ιόλαος.
- Το **Υπουργείο Πολιτισμού και Αθλητισμού** στο πλαίσιο υλοποίησης της 4^{ης} Έκδοσης του Γενικού Σχεδίου Ιόλαος, πλέον των ανωτέρω, να προβεί κατά την κρίση του στην έκδοση κατευθυντηρίων οδηγιών για την προληπτική απομάκρυνση επισκεπτών από αρχαιολογικούς χώρους, μνημεία, μουσεία, κλπ. σε περίπτωση εκδήλωσης δασικής πυρκαγιάς.

Τέλος, οι διοικήσεις των ακόλουθων φορέων, εταιριών και οργανισμών **ΔΕΔΔΗΕ Α.Ε., ΟΣΕ Α.Ε., ΕΕΣΣΤΥ. Α.Ε, ΑΔΜΗΕ Α.Ε., ΔΕΗ Α.Ε., Ένωση Δημοτικών Επιχειρήσεων Ύδρευσης και Αποχέτευσης (ΕΔΕΥΑ), ΤΡΑΙΝΟΣΕ Α.Ε., ΠΡΟΑΣΤΙΑΚΟΣ Α.Ε., ΕΥΔΑΠ Α.Ε., ΕΛ.Γ.Α., ΕΥΑΘ Α.Ε, ΕΓΝΑΤΙΑ ΟΔΟΣ Α.Ε, ΑΤΤΙΚΕΣ ΔΙΑΔΡΟΜΕΣ Α.Ε., Ολυμπία Οδός Λειτουργία Α.Ε., Μορέας Α.Ε., Νέα Οδός Α.Ε., Αυτοκινητόδρομος Αιγαίου Α.Ε., Αυτοκινητόδρομος Κεντρικής Ελλάδας Α.Ε., Ιονία Οδός Α.Ε.,** στις οποίες αποστάλθηκε η 4^η Έκδοση του Γενικού Σχεδίου Ιόλαος, ζητήθηκε να διαβιβάσουν αντίγραφο του σε όλες τις αρμόδιες οργανικές τους μονάδες που δρομολογούν δράσεις σύμφωνα με τα όσα αναφέρονται στη 4^η Έκδοση του Γενικού Σχεδίου Ιόλαος και να προβούν στην έκδοση, κατά την κρίση τους, σχετικών οδηγιών, κατά το μέρος που τις αφορά και εμπλέκονται, εφόσον συντρέχουν λόγοι.

Οι σχετικές διαταγές, κατευθυντήριες οδηγίες, σχέδια δράσης ή σχέδια και μνημόνια ενεργειών, που εκδίδονται στο πλαίσιο εφαρμογής της 4^{ης} Έκδοσης του Γενικού Σχεδίου Ιόλαος, εγκρίνονται από τις διοικήσεις τους.

1.5 Οδηγίες για την ενεργοποίηση και εφαρμογή του Σχεδίου

Το Πυροσβεστικό Σώμα έχει την ευθύνη και τον επιχειρησιακό σχεδιασμό της καταστολής των πυρκαγιών και την παροχή συνδρομής για τη διάσωση των ατόμων και υλικών αγαθών, που απειλούνται από αυτές (άρθρο 63 του Ν.4249/2014).

Ως επιχειρησιακός σχεδιασμός της καταστολής νοείται η οργάνωση, η διαχείριση και ο συντονισμός όλων των εμπλεκόμενων δυνάμεων πυρόσβεσης και διάσωσης, του εξοπλισμού και των άλλων μέσων. Ο «επιχειρησιακός σχεδιασμός της καταστολής» περιλαμβάνει ενέργειες, που εξασφαλίζουν τον έγκαιρο εντοπισμό, αναγγελία και επέμβαση, ώστε να επιτυγχάνεται η άμεση και αποτελεσματική αντιμετώπιση των πυρκαγιών και των κινδύνων, που απορρέουν από αυτές.

Ειδικότερα, οι δράσεις που αφορούν στην αντιμετώπιση δασικών πυρκαγιών (έλεγχος και καταστολή δασικής πυρκαγιάς) πραγματοποιούνται καταρχήν σε τοπικό επίπεδο από τις κατά τόπους αρμόδιες υπηρεσίες του Πυροσβεστικού Σώματος και σύμφωνα με τα επιχειρησιακά σχέδια αυτών.

Το έργο αυτό δύναται να υποστηρίζεται και από άλλους φορείς πολιτικής προστασίας, όπως προβλέπεται στην ΚΥΑ12030/Φ109.1/1999. Η συνδρομή των λοιπών επιχειρησιακά εμπλεκόμενων φορέων στο έργο του ΠΣ, πραγματοποιείται κατόπιν σχετικού αιτήματος του επικεφαλής Αξιωματικού των επιχειρήσεων καταστολής.

Τα μέσα των φορέων τα οποία διατίθενται για την υποστήριξη του έργου του ΠΣ για τον έλεγχο και την καταστολή των δασικών πυρκαγιών (υδροφόρες, μηχανήματα, κλπ) κατόπιν σχετικού αιτήματος του ΠΣ, εντάσσονται επιχειρησιακά υπό τον επικεφαλής Αξιωματικό των επιχειρήσεων καταστολής, ο οποίος έχει και την ευθύνη αξιοποίησής τους σε τοπικό επίπεδο (άρθρο 1 παρ. 3 της ΚΥΑ12030/Φ109.1/1999).

Ο συντονισμός της διάθεσης των μέσων των ΟΤΑ για την υποστήριξη του έργου του ΠΣ για τον έλεγχο και την καταστολή των δασικών πυρκαγιών, αποτελεί αρμοδιότητα των Αποκεντρωμένων Οργάνων Πολιτικής Προστασίας (Δήμαρχος, Αντιπεριφερειάρχης, κλπ) στο πλαίσιο εφαρμογής του Ν.3013/2002 όπως ισχύει, της Υ.Α. 1299/7-4-2003 (ΞΕΝΟΚΡΑΤΗΣ) και του Ν.3852/2010 όπως ισχύει.

Το παρόν σχέδιο ενεργοποιείται και εφαρμόζεται σε καθημερινή βάση κατά τη διάρκεια της αντιπυρικής περιόδου (ή όταν αυτό απαιτείται εκτός της αντιπυρικής περιόδου) για την λήψη μέτρων και την υλοποίηση δράσεων:

- αυξημένης ετοιμότητας εν όψει επαπειλούμενου κινδύνου για την εκδήλωση δασικών πυρκαγιών
- υποστήριξης του πυροσβεστικού σώματος στο έργο της καταστολής δασικών πυρκαγιών
- αντιμετώπισης εκτάκτων αναγκών και διαχείρισης των συνεπειών λόγω δασικών πυρκαγιών

Το παρόν σχέδιο δεν αποτελεί επιχειρησιακό σχέδιο του Πυροσβεστικού Σώματος για την αναγγελία, τον έλεγχο και την καταστολή δασικών πυρκαγιών, αλλά σκοπός του είναι η συντονισμένη απόκριση όλων των εμπλεκόμενων φορέων πολιτικής προστασίας α) για την υποστήριξη του έργου του Πυροσβεστικού Σώματος στην καταστολή δασικών πυρκαγιών, ο οποίος διενεργείται με βάση τον επιχειρησιακό του σχεδιασμό και β) για την αποτελεσματική αντιμετώπιση εκτάκτων αναγκών και την άμεση/βραχεία διαχείριση των συνεπειών τους.

Διευκρινίζεται ότι η έκδοση απόφασης κήρυξης της περιοχής σε κατάσταση έκτακτης ανάγκης ανάγκης πολιτικής προστασίας δεν αποτελεί προϋπόθεση ενεργοποίησης και εφαρμογής της 4^{ης} Έκδοσης του Γενικού Σχεδίου Ιόλαος.

Επίσης, διευκρινίζεται ότι το Πυροσβεστικό Σώμα, η ΕΛ.ΑΣ. και το ΛΣ-ΕΛΑΚΤ, ως Σώματα Ασφαλείας που διέπονται από ειδικό θεσμικό πλαίσιο και κανονισμούς, η κινητοποίηση και μετακίνηση δυνάμεων στο πλαίσιο της αποστολής τους, καθορίζεται από τον επιχειρησιακό τους σχεδιασμό και τις εκάστοτε αποφάσεις της φυσικής ηγεσίας τους και δεν συνδέεται με αποφάσεις χαρακτηρισμού μιας καταστροφής ή κήρυξης μιας περιοχής σε κατάσταση έκτακτης ανάγκης πολιτικής προστασίας, κατά την έννοια των διατάξεων του Ν.3013/2002 όπως έχει τροποποιηθεί και ισχύει.

Το αυτό ισχύει και για τον τομέα υγείας (υγειονομικές μονάδες, ΕΚΑΒ, κλπ), ο οποίος κινητοποιείται για την παροχή βοήθειας με βάση τον σχεδιασμό του και ανεξαρτήτως των αποφάσεων χαρακτηρισμού μιας καταστροφής ή κήρυξης μιας περιοχής σε κατάσταση έκτακτης ανάγκης πολιτικής προστασίας.

Ως συντονισμός στο παρόν σχέδιο νοείται η οργάνωση και διατήρηση της συνεργασίας μεταξύ των διαφόρων οργανικών μονάδων μιας υπηρεσίας ή ενός φορέα ή μιας δομής διοίκησης, καθώς και μεταξύ φορέων ή υπηρεσιών ή άλλου εμπλεκόμενου δυναμικού και μέσων πολιτικής προστασίας για την εξασφάλιση ενιαίας και συγχρονισμένης δράσης.

Οι ρόλοι, αρμοδιότητες και κύριες δράσεις των φορέων που εμπλέκονται στην αντιμετώπιση κινδύνων εξαιτίας δασικών πυρκαγιών, αναφέρονται αναλυτικά ανά φορέα στα Μέρη IV, V, VI και VII της 4^{ης} Έκδοσης του Γενικού Σχεδίου Ιόλαος.. Οι εμπλεκόμενες οργανικές μονάδες ενός εκάστου φορέα και το ανθρώπινο δυναμικό και τα μέσα που θα κληθούν να τις υλοποιήσουν, καθορίζονται από την οργανωτική του δομή, το θεσμικό πλαίσιο λειτουργίας του και τις κανονιστικές πράξεις της διοίκησής του.

Επισημαίνεται ότι το θεσμικό πλαίσιο αποτελεί τη βάση για την υλοποίηση σειράς δράσεων οι οποίες δύναται να διαφοροποιούνται σε κάθε συμβάν, ανάλογα με τις απαιτήσεις διαχείρισης του καταστροφικού φαινομένου, από τους εμπλεκόμενους φορείς και δεν είναι περιοριστικό όσον αφορά το εύρος των δράσεων αυτών, είτε για την υποστήριξη του έργου της καταστολής των δασικών πυρκαγιών, που αποτελεί ευθύνη του Πυροσβεστικού Σώματος, είτε για την αντιμετώπιση εκτάκτων αναγκών και την άμεση/βραχεία διαχείριση των συνεπειών από την εκδήλωση δασικών πυρκαγιών.

ΜΕΡΟΣ 2 – ΣΚΟΠΟΣ / ΣΤΟΧΟΙ / ΑΝΑΛΥΣΗ ΚΙΝΔΥΝΟΥ / ΙΔΕΑ ΕΠΙΧΕΙΡΗΣΕΩΝ

2.1 Σκοπός

Με το Γενικό Σχέδιο Αντιμετώπισης Εκτάκτων Αναγκών εξαιτίας Δασικών Πυρκαγιών επιδιώκεται η άμεση και συντονισμένη απόκριση των εμπλεκόμενων Φορέων σε Κεντρικό, Περιφερειακό και Τοπικό επίπεδο.

- για την υποστήριξη του έργου του Πυροσβεστικού Σώματος στην καταστολή των δασικών πυρκαγιών
- για την αποτελεσματική αντιμετώπιση εκτάκτων αναγκών εξαιτίας δασικών πυρκαγιών και την άμεση διαχείριση των συνεπειών τους, δράσεις που αποβλέπουν στην προστασία της ζωής, της υγείας και της περιουσίας των πολιτών, καθώς και στην προστασία του φυσικού περιβάλλοντος, των πλουτοπαραγωγικών πηγών και των υποδομών της χώρας

Προϋπόθεση για την επίτευξη του σκοπού αυτού είναι η συνέργεια, η συνεργασία και η διαλειτουργικότητα των εμπλεκόμενων Φορέων σε Κεντρικό, Περιφερειακό και Τοπικό επίπεδο.

2.2 Αντικειμενικοί Στόχοι

- Προσδιορισμός ρόλων και αρμοδιοτήτων όλων των εμπλεκόμενων Φορέων σε Κεντρικό, Περιφερειακό και Τοπικό επίπεδο και σε όλες τις φάσεις κινητοποίησης του συστήματος Πολιτικής Προστασίας.
- Συντονισμένη δράση των εμπλεκόμενων εκ της αποστολής τους Φορέων στην υποστήριξη του έργου της καταστολής των δασικών πυρκαγιών που αποτελεί ευθύνη του Πυροσβεστικού Σώματος, συμπεριλαμβανομένης και της αναγγελίας για την έγκαιρη κινητοποίηση του μηχανισμού με στόχο τον έλεγχο των επεισοδίων δασικών πυρκαγιών σε αρχικό στάδιο.
- Συντονισμένη δράση των εμπλεκόμενων Φορέων στην αντιμετώπιση εκτάκτων αναγκών εξαιτίας δασικών πυρκαγιών και στην άμεση/βραχεία διαχείριση των συνεπειών τους.
- Εναρμόνιση του σχεδιασμού όλων των εμπλεκόμενων φορέων με το παρόν σχέδιο

2.3 Ανάλυση Κινδύνου – Κατάσταση – Παραδοχές – Προϋποθέσεις- Παράμετροι Σχεδιασμού

2.3.1 Ανάλυση Κινδύνου

Οι ιδιαίτερα επικίνδυνες περιοχές της χώρας για την εκδήλωση πυρκαγιών σε δάση και δασικές εκτάσεις αναφέρονται στο ΠΔ 575/1980 (ΦΕΚ 157/Α/1980), το οποίο εκδόθηκε κατ' εφαρμογή του αρθ. 25 του Ν. 998/1979 (ΦΕΚ 289/Α'/1979) και απεικονίζονται στον ακόλουθο **Χάρτη 2**.

Με βάση τα άρθρα 23 & 25 του Ν. 998/79 προκύπτει η υποχρέωση (για τους Φορείς, που αναφέρονται για δράσεις που προσδιορίζονται στην ΚΥΑ 12030Φ.109.1/1999 για την αντιμετώπιση των δασικών πυρκαγιών) ανάπτυξης μηχανισμού και υποχρεωτικής λήψης μέτρων έτσι ώστε να υπάρχει άμεσος έλεγχος των δασικών πυρκαγιών που ενδέχεται να εκδηλωθούν από 1ης Μαΐου μέχρι 31ης Οκτωβρίου. Η περίοδος αυτή προσδιορίζεται ως αντιπυρική περίοδος (αρθ. 1, ΚΥΑ 12030Φ.109.1/1999).

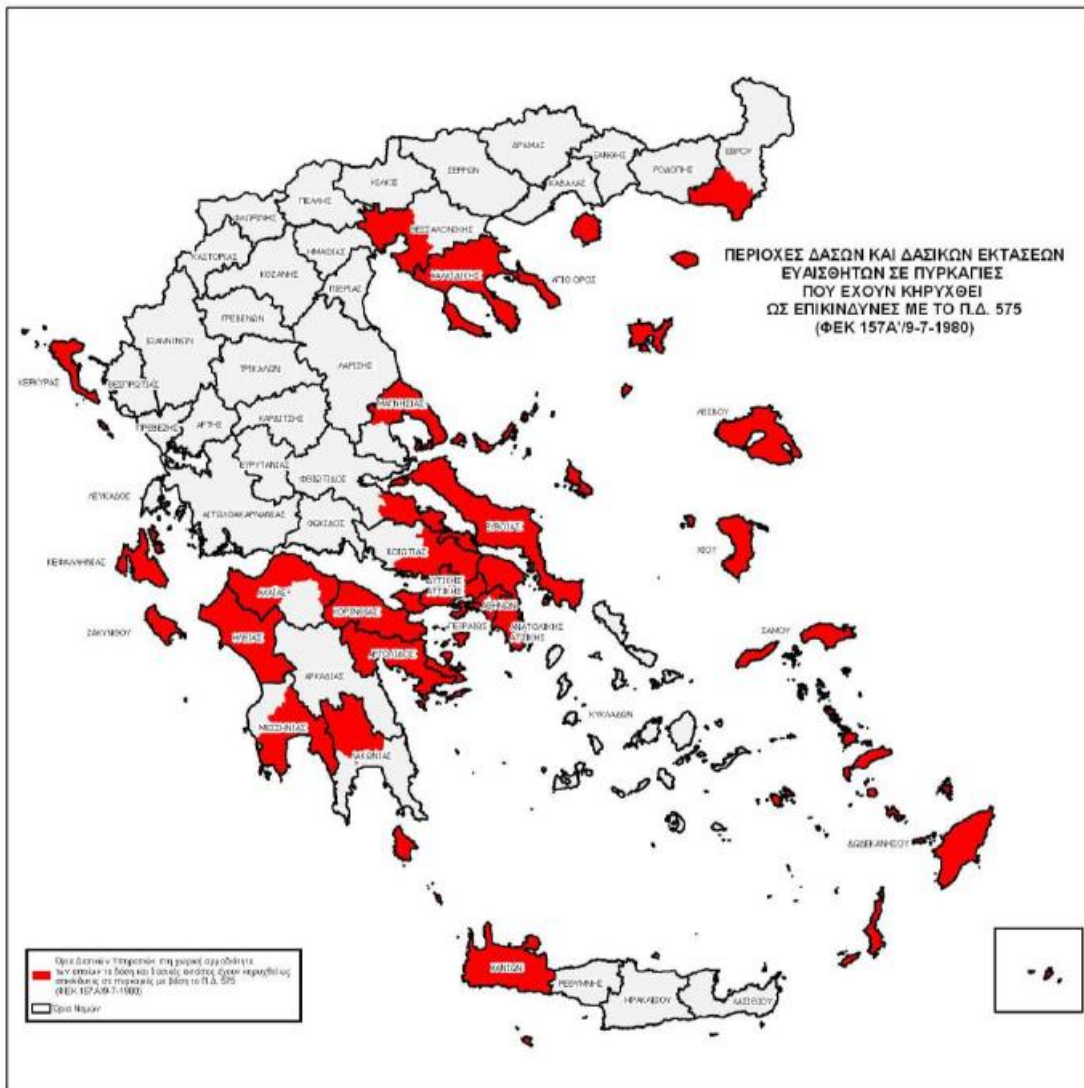

ΠΡΟΕΔΡΙΚΟΝ ΔΙΑΤΑΓΜΑ ΥΠ' ΑΡΙΘ. 575 (ΦΕΚ 157Α/9-7-1980)
"Περί κηρύξεως ιδιαίτερως ευαίσθητων εις πυρκαγιάς περιοχών δασών και δασικών εκτάσεων ως επικινδύνων."

Κηρύσσονται, κατά το άρθρον 25 του Ν.998/79 ως επικινδύνουι περιοχαι δασών και δασικών εκτάσεων της Χώρας αι εμπύπτουσαι εις την τοπιήν αρμοδιότητα των ως έπειτα δασικών υπηρεσιών:

α) Διευθύνσεις Δασών Κεφαλληνίας, Ζακύνθου, Κερκύρας, Λέσβου, Σάμου, Χανίων και Χίου.
β) Διοιορχεία Αλεξανδρουπόλεως, Αρναίας, Πολυγύρου, Κασσανδρας, Θάσου, Θεσσαλονίκης, Σκοπέλου, Βάλου, Αταλάντης, Ιστιαίας, Λιμνης, Χαλκιδος, Θηβών, Πάρνηθος, Πεντέλης, Καπανδριπτιου, Λαοιοου, Αιγάλεω, Πειραιώς, Ροδου, Κω, Μιγάρων, Πόρου, Κορίνθου, Ξυλοκάστρου, Αγίου, Πατρών, Αμαλιάδος, Πύργου, Ολυμπίας, Καλαμάτας, Σπάρτης και Κρανίου.

Χάρτης 1. Οι ιδιαίτερα επικίνδυνες περιοχές της χώρας για την εκδήλωση πυρκαγιών σε δάση και δασικές εκτάσεις

2.3.2 Ημερήσιος Χάρτης Πρόβλεψης Κινδύνου Πυρκαγιάς

Στο πλαίσιο υποστήριξης της Διοίκησης και ενημέρωσης των πολιτών, με στόχο την αποτελεσματικότερη αντιμετώπιση των δασικών πυρκαγιών και σε εφαρμογή του Γενικού Σχεδίου Πολιτικής Προστασίας με τη συνθηματική λέξη "Ξενοκράτης", καθώς και του εγκεκριμένου "Γενικού Σχεδίου Αντιμετώπισης Εκτάκτων Αναγκών εξαιτίας δασικών πυρκαγιών", συντάσσεται και εκδίδεται κατά τη διάρκεια της αντιπυρικής περιόδου Ημερήσιος Χάρτης Πρόβλεψης Κινδύνου Πυρκαγιών με ευθύνη της Διεύθυνσης Σχεδιασμού και Αντιμετώπισης Εκτάκτων Αναγκών της Γενικής Γραμματείας Πολιτικής Προστασίας.

Τονίζεται ότι ο Ημερήσιος Χάρτης Πρόβλεψης Κινδύνου Πυρκαγιάς δεν πρέπει να συγχέεται με την ανάλυση κινδύνου, η οποία προσδιορίζεται στην παράγραφο 2.3.1 της 4^{ης} Έκδοσης του Γενικού Σχεδίου Ιόλαος.

Ο Χάρτης Πρόβλεψης Κινδύνου Πυρκαγιάς³ έχει ως κύριο στόχο να ενημερώσει τους φορείς που εμπλέκονται στην αντιμετώπιση των δασικών πυρκαγιών, για τις περιοχές που το επόμενο 24-ωρο είναι μεγάλη η επικινδυνότητα εκδήλωσης και εξάπλωσης δασικών πυρκαγιών και σε καμία περίπτωση δεν προβλέπει τη συμπεριφορά μιας πυρκαγιάς που εξελίσσεται σε πραγματικό χρόνο.

Ο ανωτέρω χάρτης, αποτελεί αναπόσπαστο μέρος του σχεδιασμού αντιμετώπισης των δασικών πυρκαγιών, που συμβάλει αποτελεσματικά στην προληπτική οργάνωση και το συντονισμό για την ετοιμότητα των εμπλεκόμενων φορέων καθώς και στην ευαισθητοποίηση των πολιτών για την αποτροπή έναρξης δασικών πυρκαγιών από αμέλεια.

Η σύνταξη του Ημερήσιου Χάρτη Πρόβλεψης Κινδύνου Πυρκαγιάς γίνεται από την ομάδα έκδοσης του Χάρτη Πρόβλεψης Κινδύνου Πυρκαγιάς, η οποία απαρτίζεται από επιστήμονες με ειδικές γνώσεις (Δασολόγους και Μετεωρολόγους) της Δ/σης Σχεδιασμού και Αντιμετώπισης Εκτάκτων Αναγκών της Γ.Γ.Π.Π. και της Γενικής Διεύθυνσης Δασών και Δασικού Περιβάλλοντος, του Υπουργείου Περιβάλλοντος και Ενέργειας.

Ο Ημερήσιος Χάρτης Πρόβλεψης Κινδύνου Πυρκαγιάς της Γενικής Γραμματείας Πολιτικής Προστασίας, εκδίδεται από 1 Ιουνίου έως 31 Οκτωβρίου εκάστου έτους. Η εκπόνηση του Χάρτη ολοκληρώνεται μέχρι την 12:30 της προηγούμενης ημέρας από την ημέρα για την οποία αυτός ισχύει. Δηλαδή, ο Ημερήσιος Χάρτης Πρόβλεψης Κινδύνου Πυρκαγιάς ισχύει για την επόμενη ημέρα από την ημέρα έκδοσής του.

Το ελάχιστο γεωγραφικό διαμέρισμα στο οποίο εκτιμάται ο κίνδυνος στον Ημερήσιο Χάρτη Πρόβλεψης Κινδύνου Πυρκαγιάς είναι τα διοικητικά όρια των Δασαρχείων της χώρας, δεδομένου ότι συνδέονται με τα δασικά συμπλέγματα της Χώρας. Η παρουσίαση των στοιχείων σε μορφή χάρτη, έχει σαν σκοπό τη συγκριτική αξιολόγηση των διαφόρων περιοχών που απεικονίζονται.

Ο Ημερήσιος Χάρτης Πρόβλεψης Κινδύνου Πυρκαγιάς της Γενικής Γραμματείας Πολιτικής Προστασίας αναρτάται σε έγχρωμη έκδοση (**Χάρτης 3**) στο δικτυακό τόπο της Γ.Γ.Π.Π. από όπου μπορούν να ενημερώνονται άμεσα όλοι οι εμπλεκόμενοι φορείς (www.civilprotection.gr).

Επίσης, ο Χάρτης Πρόβλεψης Κινδύνου Πυρκαγιάς εξάγεται από την ομάδα έκδοσης σε κατάλληλη έντυπη μορφή για αποστολή του μέσω Fax από το Κέντρο Επιχειρήσεων Πολιτικής Προστασίας (ΚΕΠΠ/ΕΣΚΕ) (**Χάρτης 3**).

³ Τονίζεται ότι ο Χάρτης Πρόβλεψης Κινδύνου Πυρκαγιάς, δεν πρέπει να συγχέεται με τη χαρτογράφηση κινδύνου η οποία προσδιορίζεται στο Π.Δ.575/1980 (ΦΕΚ157 τευχ. Α) που εκδόθηκε σε εφαρμογή του αρθ.25 του Ν. 998/1979 (ΦΕΚ289 τευχ. Α).

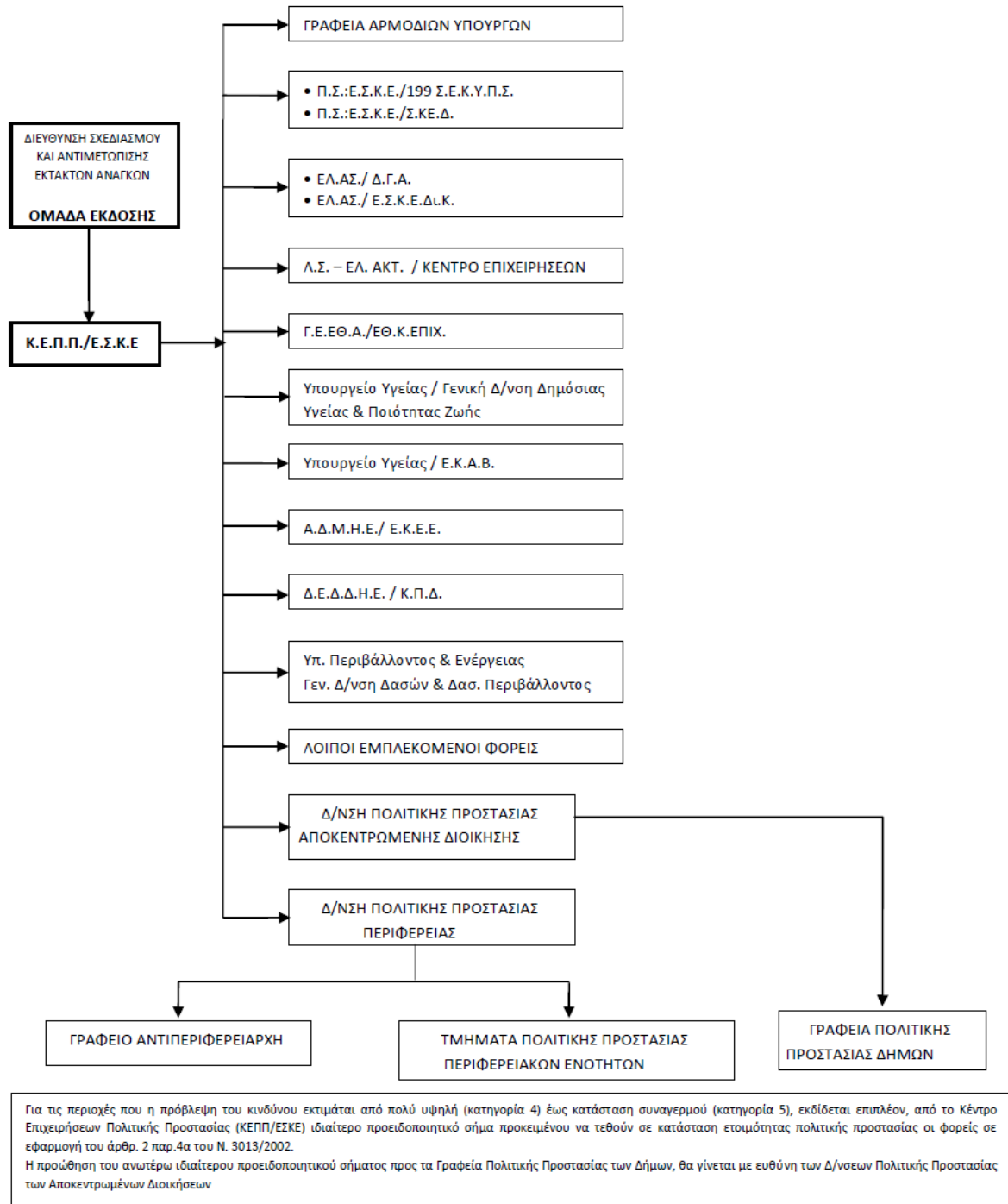

Διάγραμμα 1. Καθημερινή αποστολή χάρτη πρόβλεψης κινδύνου πυρκαγιάς & αποστολή προειδοποιητικού σήματος από το Κ.Ε.Π.Π./Ε.Σ.Κ.Ε.

Το Κέντρο Επιχειρήσεων Πολιτικής Προστασίας (ΚΕΠΠ/ΕΣΚΕ), μετά την παραλαβή του Χάρτη Πρόβλεψης Κινδύνου Πυρκαγιάς σε έντυπη μορφή υπογεγραμμένη από τον Πρόεδρο της ομάδας έκδοσης, είναι υπεύθυνο για την περαιτέρω προώθησή του μέσω FAX σε όλους τους επιχειρησιακά εμπλεκόμενους φορείς (Διάγραμμα 1).

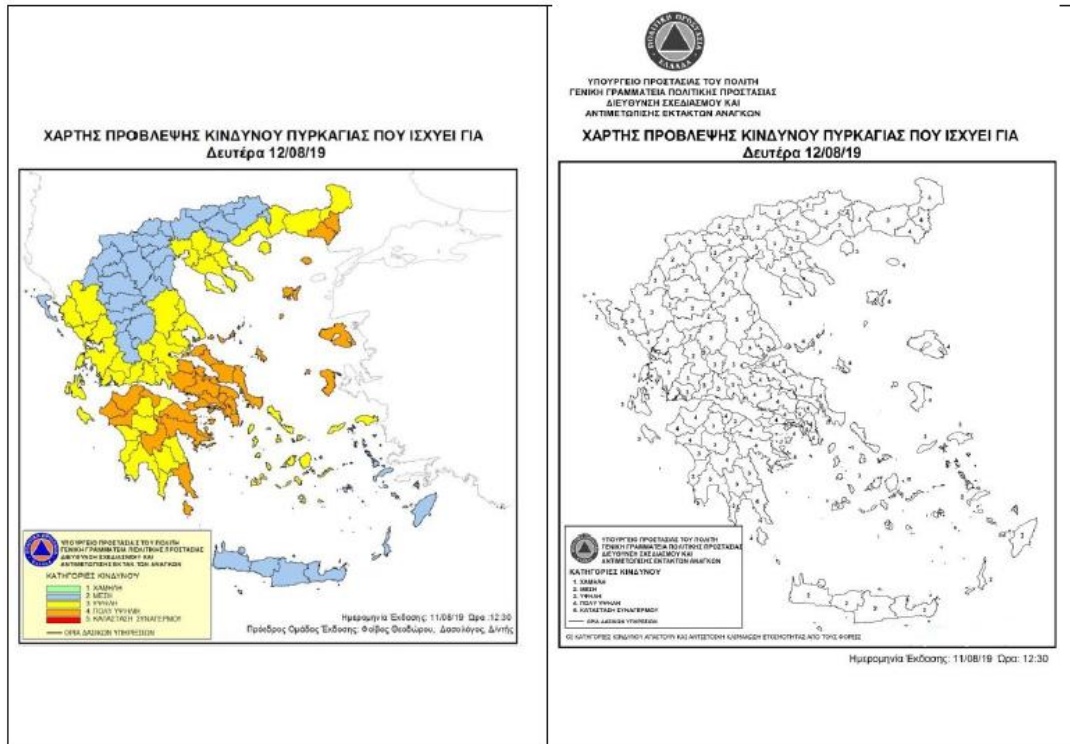

Χάρτης 3. Ημερήσιος Χάρτης Πρόβλεψης Κινδύνου Πυρκαγιάς

Στον Χάρτη Πρόβλεψης Κινδύνου Πυρκαγιάς, που εκδίδεται από την ΓΓΠΠ, διακρίνονται οι κατηγορίες κινδύνου, χαμηλή, μέση, υψηλή και πολύ υψηλή, βαθμολογούμενες αντίστοιχα με αριθμούς από το 1 έως το 4. Η κατηγορία κινδύνου 5, κατά κανόνα, εμφανίζεται σπάνια στο χάρτη. Η κατηγορία αυτή αντιστοιχεί με κατάσταση Συναγερμού.

Ειδικότερα, οι κατηγορίες κινδύνου αναλύονται ως εξής:

Κατηγορία Κινδύνου 1 (Χαμηλή). Ο κίνδυνος είναι χαμηλός. Η πιθανότητα για εκδήλωση πυρκαγιάς δεν είναι ιδιαίτερα υψηλή. Εάν εκδηλωθεί πυρκαγιά, οι συνθήκες (κατάσταση καύσιμης ύλης, μετεωρολογικές συνθήκες) δεν θα ευνοήσουν τη γρήγορη εξέλιξή της.

Κατηγορία Κινδύνου 2 (Μέση). Ο κίνδυνος είναι συνήθης για τη θερινή περίοδο. Πυρκαγιές που ενδέχεται να εκδηλωθούν, αναμένεται να είναι μέσης δυσκολίας στην αντιμετώπισή τους.

Κατηγορία Κινδύνου 3 (Υψηλή). Ο κίνδυνος είναι υψηλός. Είναι πιθανό να εκδηλωθεί αυξημένος αριθμός πυρκαγιών, αρκετές από τις οποίες θα είναι δύσκολο να αντιμετωπισθούν όταν οι τοπικές συνθήκες είναι ευνοϊκές (μορφολογία εδάφους, τοπικοί άνεμοι κλπ).

Κατηγορία Κινδύνου 4 (Πολύ Υψηλή). Ο κίνδυνος είναι ιδιαίτερα υψηλός. Ο αριθμός των πυρκαγιών που αναμένεται να εκδηλωθούν, πιθανόν να είναι μεγάλος αλλά, το κυριότερο, κάθε πυρκαγιά μπορεί να λάβει μεγάλες διαστάσεις εφόσον ξεφύγει από την αρχική προσβολή.

Κατηγορία Κινδύνου 5 (Κατάσταση ΣΥΝΑΓΕΡΜΟΥ). Ο κίνδυνος είναι ακραίος. Ο αριθμός των πυρκαγιών που αναμένεται να εκδηλωθούν, πιθανόν να είναι πολύ μεγάλος. Όλες οι πυρκαγιές που ενδέχεται να εκδηλωθούν, μπορεί να λάβουν γρήγορα μεγάλες διαστάσεις και να αναπτύξουν ακραία συμπεριφορά αμέσως μετά την εκδήλωσή τους. Η δυσκολία ελέγχου αναμένεται να είναι πολύ μεγάλη μέχρι να μεταβληθούν οι συνθήκες κάτω από τις οποίες αναπτύσσονται οι πυρκαγιές.

Η κατάταξη μιας περιοχής σε κατηγορία κινδύνου πολύ υψηλή (κατηγορία 4) ή κατάσταση συναγερμού, (κατηγορία 5), δεν σημαίνει κατ' ανάγκη την εκδήλωση πυρκαγιάς στην περιοχή αυτή. Ειδικά όταν γίνεται συστηματική ενημέρωση των πολιτών μέσω δελτίων τύπου, μπορεί να αποτραπούν ενέργειες που ενδέχεται να προκαλέσουν πυρκαγιά από αμέλεια. Αυτό αποτελεί και έναν από τους στόχους αυτής της κατάταξης. Η κατάταξη επίσης μιας περιοχής σε κατηγορία χαμηλού κινδύνου δεν αποκλείει την πιθανότητα για εκδήλωση πυρκαγιάς.

Για την πλήρη αξιοποίηση του Ημερήσιου Χάρτη Πρόβλεψης Κινδύνου Πυρκαγιάς, οι διαφορετικές κατηγορίες κινδύνου απαιτούν και αντίστοιχη κλιμάκωση ετοιμότητας και λήψη μέτρων από όλους τους εμπλεκόμενους φορείς στην αντιμετώπιση των δασικών πυρκαγιών, κατά το μέρος που τους αφορά και εμπλέκονται. Η ενιαία αντιμετώπιση των διαφορετικών επιπέδων κινδύνου (ειδικά των κατηγοριών κινδύνου 1,2,3), χωρίς αντίστοιχη διαφοροποίηση των μέτρων και των δράσεων στο σχεδιασμό των εμπλεκόμενων φορέων, αξιοποιεί μερικώς τις δυνατότητες του Ημερήσιου Χάρτη Πρόβλεψης Κινδύνου Πυρκαγιάς, ως υποστηρικτικού εργαλείου στη λήψη αποφάσεων και ενδεχομένως να οδηγήσει τους φορείς σε εσφαλμένη εκτίμηση του επιπέδου ετοιμότητας.

Νοείται ότι η έκδοση κατευθυντήριων οδηγιών για την υλοποίηση μέτρων και δράσεων με βάση την πρόβλεψη της επικινδυνότητας, όπως αυτή εκτιμάται από το Χάρτη Πρόβλεψης Κινδύνου Πυρκαγιάς, αποτελεί ευθύνη των διοικήσεων των εμπλεκόμενων φορέων, κατά το μέρος που τους αφορά και εμπλέκονται.

Η ομάδα έκδοσης του Ημερήσιου Χάρτη Πρόβλεψης Κινδύνου Πυρκαγιάς, καθ' όλη τη διάρκεια έκδοσης, αποστέλλει τον Ημερήσιο Χάρτη Πρόβλεψης Κινδύνου Πυρκαγιάς στο Κέντρο Επιχειρήσεων Πολιτικής Προστασίας (ΚΕΠΠ/ΕΣΚΕ) προκειμένου να τον προωθήσει στους εμπλεκόμενους φορείς, σύμφωνα με το **Διάγραμμα 1**. Νοείται ότι οι ανωτέρω φορείς θα ενημερώνουν άμεσα τις υφιστάμενες μονάδες τους, σύμφωνα με τα προβλεπόμενα στο σχεδιασμό τους. Επίσης, μετά την έκδοση του Χάρτη Πρόβλεψης Κινδύνου Πυρκαγιάς, η ομάδα έκδοσης ενημερώνει σχετικά τον Διοικητή του ΕΣΚΕ για την πρόβλεψη κινδύνου πυρκαγιάς της επόμενης ημέρας, στο πλαίσιο της επιστημονικής και γνωμοδοτικής υποστήριξης του Ε.Σ.Κ.Ε.

Τα επίπεδα ετοιμότητας, οι συγκεκριμένες ενέργειες του κάθε επιχειρησιακά εμπλεκόμενου Φορέα σε κάθε επίπεδο και η λήψη πρόσθετων μέτρων σε συνάρτηση με το προβλεπόμενο επίπεδο κινδύνου καθορίζεται από τον επιχειρησιακό τους σχεδιασμό.

Ειδικότερα το ΕΣΚΕ/199 ΣΕΚΥΠΣ θα διαχειρίζεται περαιτέρω τον Ημερήσιο Χάρτη Πρόβλεψης Κινδύνου Πυρκαγιάς για την ενημέρωση των κατά τόπους Πυροσβεστικών Υπηρεσιών.

Για τις περιοχές που η πρόβλεψη του κινδύνου εκτιμάται από πολύ υψηλή (κατηγορία 4) έως κατάσταση συναγερμού (κατηγορία 5), θα εκδίδεται επιπλέον, από το Κέντρο Επιχειρήσεων Πολιτικής Προστασίας (ΚΕΠΠ/ΕΣΚΕ) ιδιαίτερο προειδοποιητικό σήμα προκειμένου να τεθούν σε κατάσταση ετοιμότητας πολιτικής προστασίας οι φορείς σε εφαρμογή του άρθρ. 2 παρ.4α του Ν. 3013/2002.

Το ανωτέρω ιδιαίτερο προειδοποιητικό σήμα, που εκδίδεται από το ΚΕΠΠ/ΕΣΚΕ στο πλαίσιο της αρμοδιότητας του Γενικού Γραμματέα Πολιτικής Προστασίας για την κήρυξη κατάστασης ετοιμότητας πολιτικής προστασίας (άρθρο 8, παρ 1δ' του Ν.3013/2002), αποτελεί επί σειρά ετών

πάγια διοικητική πρακτική, αποδεκτή από το σύνολο της διοίκησης, σε όλες τις περιπτώσεις λόγω τεκμηριωμένου κινδύνου (λόγω δασικών πυρκαγιών, έντονων καιρικών φαινομένων, κλπ), και εκδίδεται σύμφωνα με το άρθρο 27, παρ. 4 της ΥΑ 29310 οικ. Φ.109.1/27-06-2014 (ΦΕΚ 1869/Β'/2014).

Περαιτέρω προώθηση του Χάρτη Πρόβλεψης Κινδύνου Πυρκαγιάς καθώς και του ιδιαίτερου προειδοποιητικού σήματος προς τα Γραφεία Πολιτικής Προστασίας των Δήμων, θα γίνεται με ευθύνη των Δ/νσεων Πολιτικής Προστασίας των Αποκεντρωμένων Διοικήσεων.

Νοείται ότι οι Διευθύνσεις Πολιτικής Προστασίας των Περιφερειών θα ενημερώνουν αρμοδίως τον Περιφερειάρχη και θα αποστέλλουν το Χάρτη Πρόβλεψης Κινδύνου Πυρκαγιάς και το ιδιαίτερο προειδοποιητικό σήμα στα τμήματα Πολιτικής Προστασίας των Περιφερειακών Ενοτήτων και στους αρμόδιους Αντιπεριφερειάρχες.

Η ενημέρωση του κοινού, μέσω δελτίων τύπου, για θέματα που συνδέονται με την έκδοση του Ημερήσιου Χάρτη Πρόβλεψης Κινδύνου Πυρκαγιάς και την κατάταξη μιας περιοχής της χώρας σε κατηγορία πολύ υψηλού κινδύνου, αποτελεί ευθύνη και προϊόν συνεργασίας της Διεύθυνσης Σχεδιασμού και Αντιμετώπισης Εκτάκτων Αναγκών με το Γραφείο Τύπου και Δημοσίων Σχέσεων της ΓΓΠΠ, υπό τις οδηγίες του Γενικού Γραμματέα Πολιτικής Προστασίας.

Ειδικότερα για τις περιοχές που η πρόβλεψη του κινδύνου εκτιμάται από πολύ υψηλή (κατηγορία 4) έως κατάσταση συναγερμού (κατηγορία 5), η Γενική Γραμματεία Πολιτικής Προστασίας θα εκδίδει κατά την κρίση της, προειδοποιητικές ανακοινώσεις με κατάλληλες οδηγίες, για ενημέρωση του κοινού που βρίσκεται σε αυτές τις περιοχές, με στόχο την αποφυγή ενεργειών που μπορεί να προκαλέσουν πυρκαγιά από αμέλεια.

Για τις περιοχές που προβλέπεται πολύ υψηλός κίνδυνος και εκτιμάται ότι οι συνθήκες που αναμένεται να επικρατήσουν τα επόμενα 24-ωρα είναι ευνοϊκές για την εκδήλωση πυρκαγιών με ακραία συμπεριφορά, ο Γενικός Γραμματέας Πολιτικής Προστασίας δύναται να ζητήσει από τους φορείς πολιτικής προστασίας που εμπλέκονται στην αντιμετώπιση δασικών πυρκαγιών τη λήψη επιπλέον πρόσθετων μέτρων πρόληψης και ετοιμότητας.

Η ενέργεια αυτή κρίνεται απαραίτητη όταν εκτιμάται ότι οι συνθήκες που προηγήθηκαν (παρατεταμένη ξηρασία, υψηλές θερμοκρασίες, κλπ), καθώς και αυτές που αναμένεται να επικρατήσουν τις επόμενες ημέρες είναι ευνοϊκές για την εκδήλωση μεγάλου αριθμού πυρκαγιών που μπορεί να λάβουν μεγάλες διαστάσεις εφόσον ξεφύγουν από την αρχική προσβολή ή να αναπτύξουν ακραία συμπεριφορά μετά την εκδήλωσή τους (κατηγορίες κινδύνου 4 και 5) για σειρά ημερών, που απαιτεί ιδιαίτερο προγραμματισμό προσωπικού και μέσων από τους επιχειρησιακά εμπλεκόμενους φορείς για την λήψη μέτρων πρόληψης και ετοιμότητας.

2.3.3 Κατάσταση – Παραδοχές – Προϋποθέσεις- Παράμετροι Σχεδιασμού

Κατάσταση:

Οι δασικές πυρκαγιές είναι ένα φαινόμενο που εντάσσεται στην κατηγορία των φυσικών καταστροφών.

Είναι δυνατόν να προκληθούν από φυσικά αίτια (π.χ. κεραυνοί) ή από ανθρώπινες

δραστηριότητες, όπως καύση υπολειμμάτων καλλιεργειών πλησίον δασικών εκτάσεων κατά τους θερινούς μήνες, χρήση τροχού ή άλλου εργαλείου που δημιουργεί σπινθήρες, κλπ. Στην Ελλάδα ο κίνδυνος εκδήλωσης Δασικής Πυρκαγιάς από ανθρώπινες δραστηριότητες έχει διαπιστωθεί στατιστικά ότι είναι μεγάλος.

Τα ευαίσθητα στις πυρκαγιές δασικά οικοσυστήματα στη χώρα μας εντοπίζονται κυρίως στην παραλιακή, λοφώδη και υποορεινή περιοχή, όπου κυριαρχούν ενώσεις φρυγάνων, διαπλάσεις αείφυλλων πλατύφυλλων και πευκοδάση. Οι περιοχές αυτές με υψόμετρο 0-600 μ. αποδεδειγμένα θεωρούνται ζώνες σημείων έναρξης των περισσότερων δασικών πυρκαγιών. Όμως, δεν αποκλείεται η εμφάνισή τους και σε περιοχές με μεγαλύτερα υψόμετρα (ορεινός όγκος), σε χρονιές με ευνοϊκές καιρικές συνθήκες (καύσωνες, παρατεταμένη ξηρασία, κλπ) ή οφειλόμενες σε πτώσεις κεραυνών.

Οι δασικές πυρκαγιές με τη δημιουργία τοπίων καταστροφής επηρεάζουν αρνητικά την ανθρώπινη ψυχολογία, έχουν δυσμενείς επιπτώσεις στις ανθρώπινες δραστηριότητες, καταστρέφουν υποδομές και συμβάλλουν στην εκ των υστέρων δημιουργία καταστροφικών πλημμυρών με ταυτόχρονη παράσυρση των ορεινών εδαφών προκαλώντας σταδιακή ερημοποίηση των πληγέντων περιοχών.

Παραδοχές:

Οι δασικές πυρκαγιές δύναται να προκαλέσουν:

- Τραυματισμούς και απώλειες ανθρώπινων ζώων και αίσθημα ανασφάλειας του πολίτη.
- Άμεσες και έμμεσες οικονομικές απώλειες από καταστροφές στις περιουσίες των πολιτών, στον πρωτογενή τομέα (δασικά προϊόντα, γεωργία, κτηνοτροφία), σε διάφορες υποδομές της χώρας (δίκτυα ηλεκτρισμού, τηλεπικοινωνιών κλπ.), καθώς και συνέπειες στη δασική αναψυχή και τον τουρισμό εν γένει.
- Διατάραξη οικολογικής ισορροπίας.

Προϋποθέσεις:

Προϋποθέσεις για την εφαρμογή του Γενικού Σχεδίου Αντιμετώπισης Εκτάκτων Αναγκών εξαιτίας Δασικών Πυρκαγιών είναι οι ακόλουθες:

- Η αποσαφήνιση των ρόλων και των αρμοδιοτήτων όλων των εμπλεκόμενων φορέων πολιτικής προστασίας ανά δράση, με βάση το ισχύον θεσμικό πλαίσιο.
- Η αναθεώρηση – επικαιροποίηση - εναρμόνιση σχεδίων πολιτικής προστασίας των εμπλεκόμενων φορέων σύμφωνα με το παρόν σχέδιο και σύνταξη ή επικαιροποίηση των αντίστοιχων μνημονίων ενεργειών.
- Ο προσδιορισμός του ανθρώπινου δυναμικού και μέσων που δύναται να διατεθούν σε Κεντρικό, Περιφερειακό και Τοπικό επίπεδο για την υποστήριξη του έργου του ΠΣ και την αντιμετώπισης εκτάκτων αναγκών και διαχείριση των συνεπειών εξαιτίας δασικών πυρκαγιών.
- Η εξασφάλιση ετοιμότητας όλων των επιχειρησιακά εμπλεκόμενων φορέων σε κάθε στάδιο επιχειρήσεων.

- Η διασφάλιση της επικοινωνίας μεταξύ όλων των εμπλεκόμενων φορέων για την απρόσκοπτη ροή πληροφοριών.

Παράμετροι Σχεδιασμού:

Η ταυτόχρονη ύπαρξη επεισοδίων δασικών πυρκαγιών μεγάλης έκτασης.

Με τον όρο δασικές πυρκαγιές μεγάλης έκτασης θεωρούνται τα επεισόδια αυτά, στα οποία δεν έχει περιορισθεί η πυρκαγιά στο αρχικό της στάδιο και λόγω των διαστάσεων που έχουν λάβει, για τη διαχείρισή τους, απαιτούνται πόροι που θα διατεθούν από όλα τα επίπεδα διοίκησης.

2.4 Ιδέα Επιχειρήσεων

Στο πλαίσιο του παρόντος σχεδίου δρομολογούνται οι ακόλουθες κύριες δράσεις:

- Α. Δράσεις αυξημένης ετοιμότητας εν όψει επαπειλούμενου κινδύνου για την εκδήλωση δασικών πυρκαγιών
- Β. δράσεις υποστήριξης του πυροσβεστικού σώματος στο έργο της καταστολής δασικών πυρκαγιών
- Γ. δράσεις αντιμετώπισης εκτάκτων αναγκών και άμεσης/βραχείας διαχείρισης των συνεπειών εξαιτίας δασικών πυρκαγιών

Βασική αρχή εφαρμογής του Γενικού Σχεδίου Αντιμετώπισης Εκτάκτων Αναγκών εξαιτίας Δασικών Πυρκαγιών είναι η συνεργασία όλων των εμπλεκόμενων Φορέων και η συντονισμένη δράση τους, όπως αυτή καθορίζεται από το ισχύον θεσμικό πλαίσιο. Οι εμπλεκόμενοι Φορείς ενεργοποιούνται σε κάθε Φάση του Συστήματος Κινητοποίησης Πολιτικής Προστασίας (συνήθης ετοιμότητα, αυξημένη ετοιμότητα, άμεση κινητοποίηση-επέμβαση, αποκατάσταση) σύμφωνα με τα διαγράμματα ροής πληροφοριών στο ΜΕΡΟΣ Χ της 4^{ης} Έκδοσης του Γενικού Σχεδίου Ιόλαος.

ΜΕΡΟΣ 3 – ΡΟΛΟΙ ΔΡΑΣΕΙΣ ΚΑΙ ΚΥΡΙΕΣ ΔΡΑΣΕΙΣ ΤΗΣ ΠΕΡΙΦΕΡΕΙΑΣ ΓΙΑ ΤΗΝ ΑΝΤΙΜΕΤΩΠΙΣΗ ΚΙΝΔΥΝΩΝ ΑΠΟ ΤΗΝ ΕΚΔΗΛΩΣΗ ΔΑΣΙΚΩΝ ΠΥΡΚΑΓΙΩΝ

3.1 Προπαρασκευαστικές δράσεις των Περιφερειών

Τα προπαρασκευαστικά μέτρα και δράσεις πολιτικής προστασίας που συμβάλλουν στην ετοιμότητα του ανθρώπινου δυναμικού και των μέσων που διαθέτουν οι Περιφέρειες για την αντιμετώπιση εκτάκτων αναγκών και την άμεση/βραχεία διαχείριση των συνεπειών από την εκδήλωση δασικών πυρκαγιών, δρομολογούνται με εντολή Περιφερειάρχων ή των αρμόδιων Αντιπεριφερειάρχων που ενεργούν σύμφωνα με τις οδηγίες και τις κατευθύνσεις που τους παρέχουν οι Περιφερειάρχες, προσδιορίζονται θεματικά στις παρακάτω ενότητες:

- Σύνταξη/επικαιροποίηση/αναθεώρηση του σχεδίου Αντιμετώπισης Εκτάκτων Αναγκών Εξ Αιτίας Δασικών Πυρκαγιών της Περιφέρειας, με βάση τις οδηγίες σχεδίασης της παραγράφου 15.1 της 4^{ης} Έκδοσης του Γενικού Σχεδίου Ιόλαος.
- Σύνταξη ή επικαιροποίηση των μνημονίων ενεργειών για την αντιμετώπιση εκτάκτων αναγκών από την εκδήλωση δασικών πυρκαγιών, καθώς και την υποστήριξη του έργου του Πυροσβεστικού Σώματος για τον έλεγχο και την καταστολή τους, από τη Δ/νση Πολιτικής Προστασίας της Περιφέρειας, βάσει των δράσεων που προβλέπονται στο Σχέδιο Αντιμετώπισης Εκτάκτων Αναγκών εξ Αιτίας Δασικών Πυρκαγιών της Περιφέρειας. Το ανωτέρω μνημόνιο ενεργειών προσαρτάται στο Σχέδιο Αντιμετώπισης Εκτάκτων Αναγκών εξ Αιτίας Δασικών Πυρκαγιών της Περιφέρειας και αποτελεί αναπόσπαστο μέρος του (παράγραφος 15.1 της 4^{ης} Έκδοσης του Γενικού Σχεδίου Ιόλαος) Μετά τη σύνταξη ή επικαιροποίηση των ανωτέρω μνημονίων ενεργειών, κρίνεται σκόπιμο για λόγους άμεσης κινητοποίησης να κοινοποιούνται στις Διοικήσεις των Πυροσβεστικών Υπηρεσιών και των υπηρεσιών της ΕΛ.ΑΣ. σε επίπεδο Περιφέρειας
- Συντήρηση εξοπλισμού και μέσων της Περιφέρειας (συμπεριλαμβανομένων και των οικείων Περιφερειακών Ενοτήτων) που θα χρησιμοποιηθούν για την υποστήριξη του έργου της καταστολής των δασικών πυρκαγιών που διενεργείται με ευθύνη του Π.Σ., καθώς και για την αντιμετώπιση εκτάκτων αναγκών και την άμεση/βραχεία διαχείριση των συνεπειών λόγω δασικών πυρκαγιών.
- Κατάρτιση μνημονίων συνεργασίας με ιδιωτικούς φορείς για την εξασφάλιση επιπλέον πόρων προς ενίσχυση του έργου τους στην αντιμετώπιση εκτάκτων αναγκών και τη διαχείριση των συνεπειών λόγω δασικών πυρκαγιών, καθώς και στην υποστήριξη του έργου του Πυροσβεστικού

Σώματος για τον έλεγχο και την καταστολή των δασικών πυρκαγιών, σύμφωνα με το ΜΕΡΟΣ ΙΧ της 4^{ης} Έκδοσης του Γενικού Σχεδίου Ιόλαος.

- Ενημέρωση του κοινού για τη λήψη μέτρων πρόληψης και αυτοπροστασίας από κινδύνους που προέρχονται από δασικές πυρκαγιές
- Προπαρασκευαστική σύγκληση των Συντονιστικών Οργάνων Πολιτικής Προστασίας (ΣΟΠΠ) των Περιφερειακών Ενοτήτων, με εντολή των Περιφερειάρχων και ευθύνη των Αντιπεριφερειάρχων σύμφωνα με τα προβλεπόμενα στην παράγραφο 6.2 της 4^{ης} Έκδοσης του Γενικού Σχεδίου Ιόλαος.
- Έκδοση απόφασης για την εφαρμογή του μέτρου της απαγόρευσης της κυκλοφορίας οχημάτων
- και παραμονής εκδρομικών σε εθνικούς δρυμούς, δάση και "ευπαθείς" περιοχές σε ημέρες και ώρες που θεωρούνται επικίνδυνες λαμβάνοντας υπόψη τις ιδιαιτερότητες που επικρατούν στην περιοχή ευθύνης τους
- Διενέργεια ασκήσεων Πολιτικής Προστασίας για την εκπαίδευση του προσωπικού και την αξιολόγηση της επιχειρησιακής ετοιμότητας των υπηρεσιών της Περιφέρειας έναντι δασικών πυρκαγιών, σύμφωνα με τις κατευθυντήριες οδηγίες της ΓΓΠΠ (παράγραφος 13.2.1 της 4^{ης} Έκδοσης του Γενικού Σχεδίου Ιόλαος).

Οι ανωτέρω δράσεις πολιτικής προστασίας έχουν ως στόχο την ετοιμότητα του μηχανισμού πολιτικής προστασίας για την αντιμετώπιση εκτάκτων αναγκών και την άμεση/βραχεία διαχείριση των συνεπειών, καθώς και την υποστήριξη του έργου του Πυροσβεστικού Σώματος για τον έλεγχο και την καταστολή των δασικών πυρκαγιών

Τονίζεται ότι στο πλαίσιο της προετοιμασίας, στην αρχή κάθε έτους οι Περιφερειάρχες με απόφασή τους, η οποία εκδίδεται κατ' εξαίρεση όλων των υφισταμένων διατάξεων που αφορούν στην αντίστοιχη λειτουργία άλλων υπηρεσιών των Περιφερειών και συνοδεύεται από την πρόβλεψη για τη δέσμευση της σχετικής δαπάνης, σύμφωνα με τις κείμενες διατάξεις (άρθρο 29 του Ν. 4483/2017 – ΦΕΚ 107/Α'/2017), θα καθορίζουν το ωράριο λειτουργίας των Διευθύνσεων Πολιτικής Προστασίας των Περιφερειών, ως προς την αντιμετώπιση εκτάκτων αναγκών που προκύπτουν από φυσικά φαινόμενα ή τεχνολογικά συμβάντα, σε 24ωρη ή 12ωρη βάση κατά τις εργάσιμες ημέρες του έτους, τις Κυριακές και τις εξαιρέσιμες ημέρες του έτους (άρθρο 29 του Ν. 4483/2017 – ΦΕΚ 107/Α'/2017).

3.2 Προπαρασκευαστική σύγκληση Συντονιστικών Οργάνων Πολιτικής Προστασίας (Σ.Ο.Π.Π.) Περιφερειακών Ενοτήτων για την ετοιμότητα αντιμετώπισης κινδύνων από την εκδήλωση δασικών πυρκαγιών

Με σκοπό την εξέταση της πορείας υλοποίησης των προπαρασκευαστικών μέτρων και δράσεων που συμβάλλουν στην προετοιμασία των Περιφερειών και των Περιφερειακών Ενοτήτων στην αντιμετώπιση κινδύνων που προέρχονται από την εκδήλωση δασικών πυρκαγιών, κρίνεται απαραίτητο με εντολή των Περιφερειάρχων και ευθύνη των κατά τόπους αρμοδίων Αντιπεριφερειάρχων να συγκαλούνται ετησίως και πριν την έναρξη της αντιπυρικής περιόδου από τους αρμόδιους Αντιπεριφερειάρχες τα Συντονιστικά Όργανα Πολιτικής Προστασίας (ΣΟΠΠ)

των Περιφερειακών Ενοτήτων.

Στις συνεδριάσεις αυτές θα εξετασθούν θέματα σχετικά με:

- την ετοιμότητα του δυναμικού και μέσων για διάθεση προς υποβοήθηση του έργου του Πυροσβεστικού Σώματος στην καταστολή δασικών πυρκαγιών, στα πλαίσια εφαρμογής του Γενικού Σχεδίου Αντιμετώπισης Εκτάκτων Αναγκών Εξαιτίας Δασικών Πυρκαγιών.
- τα μέτρα πρόληψης και ετοιμότητας κατά τις ημέρες υψηλής επικινδυνότητας βάσει του Χάρτη Πρόβλεψης Κινδύνου Πυρκαγιάς, που εκδίδεται καθημερινά κατά τη διάρκεια της αντιπυρικής περιόδου από τη Γενική Γραμματεία Πολιτικής Προστασίας.
- τη διασφάλιση της επικοινωνίας μεταξύ όλων των εμπλεκόμενων υπηρεσιών και οργάνων σε επίπεδο Περιφέρειας για την απρόσκοπτη ροή πληροφοριών.
- το συντονισμό σε περιφερειακό επίπεδο της αντιμετώπισης εκτάκτων αναγκών και διαχείρισης των συνεπειών που προκαλούνται από τις δασικές πυρκαγιές, στο πλαίσιο εφαρμογής του Γενικού Σχεδίου Αντιμετώπισης Εκτάκτων Αναγκών Εξαιτίας Δασικών Πυρκαγιών.
- τον σχεδιασμό υλοποίησης της δράσης της οργανωμένης απομάκρυνσης πολιτών, κατ' εφαρμογή του άρθρου 6, παρ. 5στ' του Ν.3013/2002 (όπως αυτό τροποποιήθηκε και ισχύει βάσει της παρ. 2 του άρθ. 18 του Ν 3613/2007 (ΦΕΚ 263/Α'/2007) και του άρθ. 108 του Ν.4249/2014), σύμφωνα με τις κατευθυντήριες οδηγίες της Δ/σης Σχεδιασμού & Αντιμετώπισης Εκτάκτων Αναγκών της ΓΓΠΠ για την οργανωμένη απομάκρυνση πολιτών για λόγους προστασίας από εξελισσόμενη ή επικείμενη καταστροφή εξ αιτίας δασικών πυρκαγιών (Μέρος XI της 4^{ης} Έκδοσης του Γενικού Σχεδίου Ιόλαος).
- την αξιοποίηση των Εθελοντικών Οργανώσεων Πολιτικής Προστασίας που δραστηριοποιούνται σε επίπεδο Περιφέρειας σε δράσεις επιτήρησης δασών κατά τη διάρκεια της αντιπυρικής περιόδου καθώς και κάθε άλλο θέμα που κρίνεται απαραίτητο για την αντιμετώπιση κινδύνων που προέρχονται από την εκδήλωση δασικών πυρκαγιών.

Επίσης, στις ανωτέρω συνεδριάσεις δύναται να εξετάζονται και επιμέρους θέματα που συνδέονται με έργα και δράσεις πρόληψης και αντιπυρικής προστασίας, όπως

- την υλοποίηση έργων και εργασιών προληπτικού καθαρισμού της βλάστησης στο οδικό δίκτυο.
- αρμοδιότητάς τους, καθώς και σε εγκαταστάσεις/υποδομές αρμοδιότητάς τους εντός ή πλησίον δασικών εκτάσεων σε συνεργασία με τις αρμόδιες κατά τόπους Δασικές Υπηρεσίες, όπου αυτό απαιτείται.
- τη συμβολή και συνεργασία των Ο.Τ.Α. στη συντήρηση και βελτίωση του δασικού οδικού δικτύου, με τις κατά τόπους αρμόδιες Δασικές Υπηρεσίες των Αποκεντρωμένων Διοικήσεων.

Στις συνεδριάσεις αυτές θα κληθούν να συμμετάσχουν όλοι οι φορείς που εμπλέκονται στην πρόληψη και αντιμετώπιση των πυρκαγιών προκειμένου να καθορισθούν τυχόν συνέργειες μεταξύ τους καθώς και ο χρόνος υλοποίησης έργων πρόληψης και ετοιμότητας σε επίπεδο Περιφερειακής Ενότητας. Βασικός στόχος των συνεδριάσεων θα είναι ο συντονισμός και η συνεργασία των φορέων στην εκτέλεση των έργων και δράσεων πρόληψης και ετοιμότητας που

έχουν άμεση και καθοριστική προτεραιότητα στην αντιμετώπιση κινδύνων λόγω των δασικών πυρκαγιών.

Μετά τη σύγκληση των Συντονιστικών Οργάνων Πολιτικής Προστασίας (ΣΟΠΠ) των Περιφερειακών Ενοτήτων, οι γραμματείς των ΣΟΠΠ θα κοινοποιήσουν άμεσα τα πρακτικά της συνεδρίασης στους αρμόδιους Αντιπεριφερειάρχες, στις οικείες Δ/νσεις Πολιτικής Προστασίας των Περιφερειών, καθώς και στους εκπροσωπούμενους στα Σ.Ο.Π.Π. φορείς.

Οι αρμόδιοι Αντιπεριφερειάρχες, βάσει των πρακτικών του οικείου Συντονιστικού Οργάνου Πολιτικής Προστασίας (ΣΟΠΠ) της Περιφερειακής Ενότητας, θα προχωρήσουν στην ιεράρχηση και δρομολόγηση, κατά το μέρος που τους αφορά, των μέτρων, έργων και δράσεων που προτάθηκαν στα ανωτέρω Συντονιστικά Όργανα, σύμφωνα με τις οδηγίες και τις κατευθύνσεις που τους παρέχουν οι Περιφερειάρχες.

Οι Δ/νσεις Πολιτικής Προστασίας των Περιφερειών, μετά τη λήψη των πρακτικών των οικείων Συντονιστικών Οργάνων Πολιτικής Προστασίας (ΣΟΠΠ) των Περιφερειακών Ενοτήτων και με βάση τα μέτρα, έργα και δράσεις που προτάθηκαν στα ανωτέρω Συντονιστικά Όργανα, θα προχωρήσουν στη διαμόρφωση του τελικού Περιφερειακού σχεδιασμού για πρόληψη και ετοιμότητα για την αντιμετώπιση κινδύνων που προέρχονται από την εκδήλωση δασικών πυρκαγιών, σύμφωνα με τις υποδείξεις των οικείων Περιφερειάρχων.

Αντίγραφο του ανωτέρω σχεδιασμού της Περιφέρειας θα κοινοποιηθεί και στο γραφείο του οικείου Συντονιστή Αποκεντρωμένης Διοίκησης⁴, στην Περιφερειακή Διοίκηση της Πυροσβεστικής Υπηρεσίας, καθώς και στους λοιπούς εμπλεκόμενους φορείς σε επίπεδο Περιφέρειας.

Οι εκπροσωπούμενοι στα Σ.Ο.Π.Π. φορείς, βάσει των πρακτικών του οικείου Συντονιστικού Οργάνου Πολιτικής Προστασίας (ΣΟΠΠ) της Περιφερειακής Ενότητας, θα προχωρήσουν στη δρομολόγηση, κατά το μέρος που τους αφορά, των μέτρων, έργων και δράσεων που γνωστοποίησαν ότι θα υλοποιήσουν στα ανωτέρω Συντονιστικά Όργανα.

Οι Συντονιστές των Αποκεντρωμένων Διοικήσεων έχοντας υπόψη τον Περιφερειακό σχεδιασμό και την ολοκληρωμένη πρόταση της Δ/νσης Συντονισμού και Επιθεώρησης Δασών της Αποκεντρωμένης Διοίκησης για την εκτέλεση έργων και εργασιών αντιπυρικής προστασίας, θα προχωρήσουν άμεσα στη λήψη αποφάσεων σχετικών με το σχεδιασμό για την πρόληψη και αντιμετώπιση κινδύνων που προέρχονται από την εκδήλωση δασικών πυρκαγιών σε επίπεδο Αποκεντρωμένης Διοίκησης.

Επισημαίνεται ότι με την 7575/18-10-2016 Απόφαση του Αναπληρωτή Υπουργού Εσωτερικών (ΦΕΚ 3591/Β'/4-11-2016, ΑΔΑ: 6ΖΞΖ465ΦΘΕ-ΚΜΤ) ρυθμίστηκαν θέματα λειτουργίας των ΣΟΠΠ των Περιφερειακών Ενοτήτων, σύμφωνα με το άρθρο 12 του Ν.3013/2002 και το άρθρο 160 του Ν.3852/2010, όπως ισχύουν.

Στο πλαίσιο εφαρμογής της ανωτέρω Υπουργικής Απόφασης, η Δ/νση Σχεδιασμού και Αντιμετώπισης Εκτάκτων Αναγκών της Γ.Γ.Π.Π. εξέδωσε το 8332/21-11-2016 έγγραφό της, με το οποίο καλούσε τους Περιφερειάρχες όπως με σχετική εντολή τους προς τις αυτοτελείς Δ/νσεις Πολιτικής Προστασίας των Περιφερειών, σε συνεργασία με τους αρμόδιους Αντιπεριφερειάρχες που προεδρεύουν των Συντονιστικών Οργάνων Πολιτικής Προστασίας (Σ.Ο.Π.Π.) των Περιφερειακών

⁴ Άρθρο 56 του Ν.4257/2014 (ΦΕΚ 93/Α'/2014)

Ενοτήτων, να συντάξουν τους κανονισμούς λειτουργίας όλων των Συντονιστικών Οργάνων Πολιτικής Προστασίας (Σ.Ο.Π.Π.) των Περιφερειακών Ενοτήτων τους, λαμβάνοντας υπόψη την ανωτέρω Υπουργική Απόφαση, τις αποφάσεις συγκρότησης των αντίστοιχων ΣΟΠΠ, καθώς και τις τοπικές ιδιαιτερότητες (νησιωτικότητα, κλπ).

3.3 Δράσεις αυξημένης ετοιμότητας των Περιφερειών για τις περιοχές που το επόμενο 24-ωρο είναι μεγάλη η επικινδυνότητα εκδήλωσης και εξάπλωσης δασικών πυρκαγιών

Η κατάσταση ετοιμότητας πολιτικής προστασίας λόγω τεκμηριωμένου κινδύνου ορίζεται με το άρθρο 2, παρ. 4α του Ν.3013/2002. Ειδικότερα, για τις περιοχές που το επόμενο 24-ωρο είναι μεγάλη η επικινδυνότητα εκδήλωσης και εξάπλωσης δασικών πυρκαγιών σύμφωνα με το Χάρτη Πρόβλεψης Κινδύνου Πυρκαγιάς που εκδίδει η ΓΓΠΠ, η αυξημένη ετοιμότητα των Περιφερειών αφορά κατά κύριο λόγο τις παρακάτω δράσεις:

- Ετοιμότητα του προσωπικού και των μέσων των Περιφερειών προκειμένου να υποστηρίξουν άμεσα το έργο του Πυροσβεστικού Σώματος στην καταστολή δασικών πυρκαγιών
- Ετοιμότητα του προσωπικού και των μέσων των Περιφερειών για την άμεση αντιμετώπιση εκτάκτων αναγκών και διαχείριση των συνεπειών λόγω δασικών πυρκαγιών.
- Εφαρμογή του μέτρου της προληπτικής απαγόρευσης της κυκλοφορίας οχημάτων και παραμονής εκδρομέων σε εθνικούς δρυμούς, δάση και "ευπαθείς" περιοχές, όπως αυτό καθορίστηκε στις σχετικές συνεδριάσεις των Συντονιστικών Οργάνων Πολιτικής Προστασίας (Σ.Ο.Π.Π.) των Περιφερειακών Ενοτήτων, με ευθύνη των αρμόδιων Αντιπεριφερειάρχων.
- Ενημέρωση του κοινού σε τοπικό επίπεδο, βάσει των δελτίων τύπου που εκδίδονται από τη Γενική Γραμματεία Πολιτικής Προστασίας, για τις περιοχές που η πρόβλεψη του κινδύνου εκτιμάται από πολύ υψηλή (κατηγορία 4) έως κατάσταση συναγερμού (κατηγορία 5) με στόχο την αποφυγή ενεργειών που μπορεί να προκαλέσουν πυρκαγιά από αμέλεια.
- Συμβολή στην ενημέρωση σε τοπικό επίπεδο, των αγροτών, κτηνοτρόφων και μελισσοκόμων για τον πολύ υψηλό κίνδυνο πυρκαγιάς, με σχετικές ανακοινώσεις που εκδίδονται με ευθύνη του Περιφερειάρχη ή του αρμόδιου Αντιπεριφερειάρχη, προς αποφυγή ενεργειών πρόκλησης πυρκαγιάς από αμέλεια οφειλόμενη σε εργασίες στην ύπαιθρο.

3.4 Δράσεις των Περιφερειών στην αντιμετώπιση κινδύνων λόγω δασικών πυρκαγιών μετά την εκδήλωσή τους

Οι Περιφερειάρχες ή οι αρμόδιοι Αντιπεριφερειάρχες που ενεργούν σύμφωνα με τις οδηγίες και τις κατευθύνσεις που τους παρέχουν οι Περιφερειάρχες, ως Αποκεντρωμένα Όργανα Πολιτικής Προστασίας και στο πλαίσιο του θεσμικού τους ρόλου, όταν ενημερωθούν για την εκδήλωση της δασικής πυρκαγιάς από τις αρμόδιες Δ/σεις Πολιτικής Προστασίας και αναλόγως της εξέλιξής της δρομολογούν δράσεις για την υποστήριξη του έργου του Πυροσβεστικού Σώματος για τον έλεγχο και την καταστολή της και για την αντιμετώπιση εκτάκτων αναγκών και την άμεση/βραχεία διαχείριση των συνεπειών, σε συνεργασία με τον αρμόδιο Δήμαρχο ή Δημάρχους, στα

διοικητικά όρια του οποίου ή των οποίων εξελίσσεται η πυρκαγιά.

Ειδικότερα, οι Περιφερειάρχες ή οι αρμόδιοι Αντιπεριφερειάρχες κινητοποιούν δια των Δ/νσεων Πολιτικής Προστασίας, το επιχειρησιακά εμπλεκόμενο δυναμικό και τα μέσα πολιτικής προστασίας της Περιφέρειας, προκειμένου να δρομολογήσουν δράσεις που συνδέονται με

- την περαιτέρω συλλογή πληροφοριών σχετικά με την επικρατούσα κατάσταση και τις επηρεαζόμενες περιοχές εντός των διοικητικών ορίων της Περιφέρειας σε επικοινωνία με τις κατά τόπους υπηρεσίες της ΕΛ.ΑΣ., του Π.Σ. και Ε.Κ.Α.Β.
- την δρομολόγηση δράσεων για την υποστήριξη του έργου της καταστολής από το ΠΣ, με την διάθεση υδροφόρων οχημάτων, μηχανημάτων έργων, κλπ., εφόσον τούτο απαιτηθεί. Νοείται ότι αιτήματα του Π.Σ. για υποστήριξη του έργου του, που αρχικά υποβάλλονται τηλεφωνικά, θα πρέπει να ακολουθούνται με την αποστολή σχετικού εγγράφου
- την ενεργοποίηση εφόσον συντρέχουν λόγοι, των μνημονίων συνεργασίας με ιδιωτικούς φορείς για την εξασφάλιση επιπλέον πόρων για την υποστήριξη του έργου του Πυροσβεστικού Σώματος για τον έλεγχο και την καταστολή των δασικών πυρκαγιών, κατόπιν σχετικού αιτήματος του ΠΣ απευθείας ή μέσω του ΚΕΠΠ/ΕΣΚΕ, καθώς και για την αντιμετώπιση εκτάκτων αναγκών και τη Λ/διαχείριση των συνεπειών λόγω δασικών πυρκαγιών, εφόσον συντρέχουν λόγοι, σε συνεργασία με τους Δήμους (σύμφωνα με το ΜΕΡΟΣ ΙΧ της 4^{ης} Έκδοσης του Γενικού Σχεδίου Ιόλαος)
- την υποβολή αιτήματος συνδρομής στο ΚΕΠΠ/ΕΣΚΕ με υλικά και μέσα προς ενίσχυση του έργου της Περιφέρειας στην αντιμετώπιση εκτάκτων αναγκών και διαχείριση των συνεπειών λόγω δασικών πυρκαγιών όταν η συνδρομή αφορά κυρίως φορείς της κεντρικής διοίκησης (Υπουργείο Εθνικής Άμυνας, Υπουργείο Υγείας, κλπ)
- την ενημέρωση του ΚΕΠΠ/ΕΣΚΕ σχετικά με τις δράσεις της Περιφέρειας για την υποστήριξη του έργου του Πυροσβεστικού Σώματος για τον έλεγχο και την καταστολή των δασικών πυρκαγιών, καθώς και για την αντιμετώπιση εκτάκτων αναγκών και τη διαχείριση των συνεπειών λόγω δασικών πυρκαγιών
- τη λήψη απόφασης για την οργανωμένη - προληπτική απομάκρυνση κατοίκων, όταν η καταστροφή έχει επηρεάσει πάνω από ένα Δήμο (άρθρ. 108 του Ν.4249/2014), κατόπιν σχετικής εισήγησης από τον εκάστοτε Επικεφαλής Αξιωματικός του Πυροσβεστικού Σώματος, ο οποίος ενεργεί σε τοπικό επίπεδο ως συντονιστής του πυροσβεστικού έργου
- την σύγκληση των Συντονιστικών Οργάνων Πολιτικής Προστασίας (ΣΟΠΠ) των Περιφερειακών Ενοτήτων, εφόσον κρίνεται αναγκαίο για την υποβοήθηση του έργου των αρμόδιων Αντιπεριφερειάρχων σύμφωνα με την παράγραφο 6.6 του παρόντος
- την ενημέρωση κοινού για δράσεις πολιτικής προστασίας που δρομολογούνται από την Περιφέρεια για την αντιμετώπιση εκτάκτων αναγκών και την άμεση/βραχεία διαχείριση των συνεπειών, καθώς και για τη λήψη μέτρων αυτοπροστασίας. Νοείται ότι η επίσημη ενημέρωση του κοινού σχετικά με θέματα που αφορούν τον έλεγχο και την καταστολή των δασικών πυρκαγιών, καθώς και των επιχειρήσεων έρευνας και διάσωσης λόγω δασικών πυρκαγιών αποτελεί αρμοδιότητα του Αρχηγείου του Π.Σ.
- την ενημέρωση του Γενικού Γραμματέα Πολιτικής Προστασίας για τις δράσεις πολιτικής

προστασίας που δρομολογούνται από την Περιφέρεια για την υποστήριξη του έργου του Πυροσβεστικού Σώματος για τον έλεγχο και την καταστολή των δασικών πυρκαγιών, καθώς και για την αντιμετώπιση εκτάκτων αναγκών και τη διαχείριση των συνεπειών λόγω δασικών πυρκαγιών

- τη γνωστοποίηση της καταστροφής (ημερομηνία εκδήλωσης δασικής πυρκαγιάς, πληγείσες περιοχές) στη Γ.Δ.Α.Ε.Φ.Κ.
- Ό,τι άλλο κρίνεται απαραίτητο για την αντιμετώπιση εκτάκτων αναγκών λόγω δασικών πυρκαγιών, στο πλαίσιο των αρμοδιοτήτων τους

3.5 Δράσεις των Περιφερειών στην άμεση/βραχεία διαχείριση συνεπειών

Η άμεση/βραχεία διαχείριση συνεπειών από τις Περιφέρειες συνδέεται με δράσεις που αφορούν:

- την συνδρομή των Δήμων στην παροχή βοήθειας στους πληγέντες - προσωρινή διαμονή των πολιτών που λόγω καταστροφής η παραμονή στις κατοικίες τους έχει καταστεί αδύνατη, σε συνεργασία με τους οικείους Δήμους
- την γνωστοποίηση μέσω ανακοινώσεων ή δελτίων τύπου στα τοπικά μέσα ενημέρωσης και μέσα κοινωνικής δικτύωσης, για τη λειτουργία τηλεφωνικής γραμμής στην οποία μπορούν να απευθύνονται οι πολίτες που οι ιδιοκτησίες τους έχουν πληγεί και χρειάζονται άμεση προσωρινή διαμονή, σε συνεννόηση με τους οικείους Δήμους
- την ενεργοποίηση εθελοντικών οργανώσεων πολιτικής προστασίας που δραστηριοποιούνται στη Περιφέρεια για υποστηρικτικές δράσεις στο έργο της Περιφέρειας
- την υποβολή εισήγησης για κήρυξη των πληγέντων περιοχών σε Κατάσταση Έκτακτης Ανάγκης Πολιτικής Προστασίας, σύμφωνα με τις κατευθυντήριες οδηγίες της ΓΓΠΠ (2300/29-03-2016 έγγραφο της Δ/σης Σχεδιασμού & Αντιμετώπισης Εκτάκτων Αναγκών της ΓΓΠΠ - ΑΔΑ: ΩΜΣΚ465ΦΘΕ-7ΒΞ).
- την συγκρότηση συνεργείων από υπαλλήλους των Δ/σεων Τεχνικών Έργων της Περιφέρειας προκειμένου να μεταβούν και να προβούν εντός της πληγείσας περιοχής σε άμεσο οπτικό έλεγχο υποδομών και τεχνικών έργων αρμοδιότητάς τους για τη διαπίστωση ζημιών που προκλήθηκαν από τη δασική πυρκαγιά και εκτίμηση του δυναμικού και των μέσων που απαιτούνται για την άμεση αποκατάσταση της λειτουργίας τους,
- την ενημέρωση του Συντονιστή Αποκεντρωμένης Διοίκησης, στο πλαίσιο συντονισμού και ιεράρχησης δράσεων πολιτικής προστασίας στην αντιμετώπιση εκτάκτων αναγκών και την άμεση/βραχεία διαχείριση των συνεπειών.
- την υποβολή αιτήματος προς τη Δ.Α.Ε.Φ.Κ.- Κ.Ε. για οριοθέτηση της πληγείσας περιοχής, συνοδευόμενο από συγκεντρωτικές καταστάσεις των πορισμάτων των αυτοψιών ανά τοπική κοινότητα από τον Δήμο και την Περιφέρεια (για κατοικίες και επιχειρήσεις αντίστοιχα).
- Ό,τι άλλο κρίνεται απαραίτητο για την άμεση/βραχεία διαχείριση των συνεπειών λόγω δασικών πυρκαγιών, στο πλαίσιο των αρμοδιοτήτων τους

Νοείται ότι η περαιτέρω μεσοπρόθεσμη και μακροπρόθεσμη διαχείριση των συνεπειών, που έχει

ως αντικείμενο τη λεπτομερή καταγραφή της έκτασης των ζημιών, τη χορήγηση δανείων και ενισχύσεων σε πληγέντες, την αποκατάσταση υποδομών (οδικό δίκτυο, κλπ), δρομολογείται από ειδικότερες νομοθεσίες, καθώς και κυβερνητικές αποφάσεις, όπου αυτό κρίνεται απαραίτητο.

3.6 Σύγκληση Συντονιστικών Οργάνων Πολιτικής Προστασίας (Σ.Ο.Π.Π.) Περιφερειακών Ενοτήτων μετά την εκδήλωση δασικής πυρκαγιάς, για την αντιμετώπιση εκτάκτων αναγκών και την άμεση/βραχεία διαχείριση των συνεπειών

Μετά την εκδήλωση δασικής πυρκαγιάς, με βάση την ενημέρωση για την αναμενόμενη πορεία εξέλιξης του καταστροφικού φαινομένου από τον εκάστοτε Επικεφαλής Αξιωματικό του Πυροσβεστικού Σώματος, ο οποίος ενεργεί σε τοπικό επίπεδο ως συντονιστής του πυροσβεστικού έργου, οι αρμόδιοι Αντιπεριφερειάρχες, που ενεργούν σύμφωνα με τις οδηγίες και τις κατευθύνσεις που τους παρέχουν οι οικείοι Περιφερειάρχες, δύναται προς υποβοήθηση του έργου τους να συγκαλούν τα Συντονιστικά Όργανα Πολιτικής Προστασίας (Σ.Ο.Π.Π.) των οικείων Περιφερειακών Ενοτήτων με σκοπό τον καλύτερο συντονισμό των φορέων που εμπλέκονται σε επίπεδο Περιφερειακής Ενότητας σε δράσεις υποστήριξης του έργου του Πυροσβεστικού Σώματος για τον έλεγχο και την καταστολή των δασικών πυρκαγιών, καθώς και σε δράσεις πολιτικής προστασίας για την αντιμετώπιση εκτάκτων αναγκών και την άμεση/βραχεία διαχείριση των συνεπειών

Ειδικότερα, στα ανωτέρω ΣΟΠΠ των Περιφερειακών Ενοτήτων κρίνεται σκόπιμο να εξετάζονται κατά κύριο λόγο θέματα σχετικά

- με την παροχή στοιχείων από όλους τους αρμόδιους συμμετέχοντες φορείς για την πορεία εξέλιξης του καταστροφικού φαινομένου καθώς για τις συνέπειες του, κατά το μέρος που τους αφορά και εμπλέκονται
- με την αμοιβαία ενημέρωση για την διαθεσιμότητα δυναμικού και μέσων των φορέων που εκπροσωπούνται σ' αυτό για την υλοποίηση των δράσεων και μέτρων πολιτικής προστασίας για την αντιμετώπιση εκτάκτων αναγκών και την άμεση/βραχεία διαχείριση των συνεπειών, καθώς και για την υποστήριξη του έργου του Πυροσβεστικού Σώματος για τον έλεγχο και την καταστολή των δασικών πυρκαγιών
- με την διάθεση μέσων με βάση την ιεράρχηση που προτείνεται από το Π.Σ. για την υποστήριξη του έργου της καταστολής των δασικών πυρκαγιών
- με την διάθεση προσωπικού και μέσων για την αντιμετώπιση εκτάκτων αναγκών και την άμεση/βραχεία διαχείριση των συνεπειών, σε επίπεδο Περιφερειακής Ενότητας, με βάση τις ανάγκες, όπως αυτές καταγράφονται και ιεραρχούνται από τους συμμετέχοντες στο ΣΟΠΠ
- με τη συνδρομή των συμμετεχόντων φορέων στο ΣΟΠΠ, εφόσον αποφασιστεί από τον Περιφερειάρχη ή τον αρμόδιο Αντιπεριφερειάρχη η εφαρμογή του μέτρου της οργανωμένης προληπτικής απομάκρυνσης πολιτών από εξελισσόμενη ή επικείμενη καταστροφή εξ αιτίας δασικών πυρκαγιών, σύμφωνα με τα αναφερόμενα το ΜΕΡΟΣ ΧΙ της 4^{ης} Έκδοσης του Γενικού Σχεδίου Ιόλαος.
- με τη συνδρομή των συμμετεχόντων φορέων στο ΣΟΠΠ στην παροχή βοήθειας στους πληγέντες
- με ζητήματα που συνδέονται με προσωρινή διαμονή των πολιτών που λόγω της καταστροφής η

παραμονή στις κατοικίες τους έχει καταστεί αδύνατη

- με την ενεργοποίηση εθελοντικών οργανώσεων πολιτικής προστασίας που δραστηριοποιούνται στη Περιφέρεια για υποστηρικτικές δράσεις στο έργο της Περιφέρειας
- με ζητήματα που συνδέονται με την επικοινωνία και την ροή πληροφοριών μεταξύ των εμπλεκόμενων φορέων
- ό,τι άλλο κρίνεται απαραίτητο για την αντιμετώπιση εκτάκτων αναγκών και την άμεση/βραχεία διαχείριση των συνεπειών λόγω δασικών πυρκαγιών

ΜΕΡΟΣ 4 – ΣΥΣΤΗΜΑ ΚΙΝΗΤΟΠΟΙΗΣΗΣ ΠΟΛΙΤΙΚΗΣ ΠΡΟΣΤΑΣΙΑΣ ΠΕΡΙΦΕΡΕΙΑΣ

4.1 Προπαρασκευαστικές δράσεις (Συνήθης Ετοιμότητα – Φάση 1)

Κατά τη φάση αυτή, από όλους τους εμπλεκόμενους φορείς υλοποιούνται προπαρασκευαστικά μέτρα και δράσεις, που συμβάλλουν στην προετοιμασία τους (συντήρηση εξοπλισμού, εξασφάλιση επικοινωνιών, μνημόνια συνεργασίας, σύγκληση συντονιστικών οργάνων πολιτικής προστασίας (ΣΤΟ, ΣΟΠΠ), κλπ.) για την υποστήριξη του έργου της καταστολής των δασικών πυρκαγιών που διενεργείται με ευθύνη του Π.Σ., καθώς και για την αντιμετώπιση εκτάκτων αναγκών και την άμεση/βραχεία διαχείριση των συνεπειών τους.

Διευκρινίζεται ότι για το σκοπό σύνταξης του παρόντος σχεδίου, δράσεις και έργα πρόληψης, όπως η εκτέλεση έργων και εργασιών αντιπυρικής προστασίας σε δάση και δασικές εκτάσεις, η απομάκρυνση μέρους ή του συνόλου της βλάστησης γύρω από υποδομές και περιοχές ιδιαίτερης αξίας, κλπ., δεν αποτελούν αντικείμενο του παρόντος σχεδίου και δεν συμπεριλαμβάνονται σε αυτό.

Στο πλαίσιο του παρόντος σχεδίου σε αυτή την φάση του Συστήματος Κινητοποίησης Πολιτικής Προστασίας, δρομολογούνται κατά κύριο λόγο οι παρακάτω προπαρασκευαστικές δράσεις και μέτρα:

- Αναθεώρηση – επικαιροποίηση - εναρμόνιση σχεδίων πολιτικής προστασίας των εμπλεκόμενων φορέων σύμφωνα με το παρόν σχέδιο και σύνταξη ή επικαιροποίηση των αντίστοιχων μνημονίων ενεργειών
- Κατάρτιση προγραμμάτων εκπαίδευσης και ασκήσεων του προσωπικού που εμπλέκεται σε δράσεις πολιτικής προστασίας για την αντιμετώπιση κινδύνων λόγω δασικών πυρκαγιών βάσει του αντίστοιχου σχεδιασμού - διεξαγωγή και αποτίμηση ασκήσεων πολιτικής προστασίας
- Εξασφάλιση των οικονομικών πόρων για την υλοποίηση των δράσεων που προβλέπονται στον αντίστοιχο σχεδιασμό των εμπλεκόμενων φορέων, σύμφωνα με το παρόν σχέδιο (συντήρηση και λειτουργία μηχανημάτων και εξοπλισμού μίσθωση μηχανημάτων, πρόσληψη εποχιακού προσωπικού, προμήθεια υλικών κλπ.,)
- Έλεγχος της λειτουργίας του συστήματος επικοινωνίας και ροής πληροφοριών για τη διασφάλιση της ικανότητας ασφαλούς ανταλλαγής πληροφοριών μεταξύ των εμπλεκόμενων Φορέων και της λήψης αποφάσεων.
- Έλεγχος καλής λειτουργίας και συντήρηση εξοπλισμού και μέσων που θα χρησιμοποιηθούν για την υποστήριξη του έργου της καταστολής των δασικών πυρκαγιών που διενεργείται με ευθύνη

του Π.Σ., καθώς και για την αντιμετώπιση εκτάκτων αναγκών και την άμεση/βραχεία διαχείριση των συνεπειών λόγω δασικών πυρκαγιών.

- Κατάρτιση μνημονίων συνεργασίας με ιδιωτικούς φορείς για την εξασφάλιση επιπλέον πόρων προς ενίσχυση του έργου της αντιμετώπισης εκτάκτων αναγκών και της διαχείρισης των συνεπειών λόγω δασικών πυρκαγιών, καθώς και στην υποστήριξη του έργου του Πυροσβεστικού Σώματος για τον έλεγχο και την καταστολή τους,
- Πληροφόρηση και ευαισθητοποίηση των πολιτών για την λήψη μέτρων πρόληψης και αυτοπροστασίας από κινδύνους που προέρχονται από δασικές πυρκαγιές
- Σύσταση και συγκρότηση επιτροπών καταγραφής ζημιών για την χορήγηση οικονομικής ενίσχυσης σε όσους περιέρχονται σε κατάσταση ανάγκης συνεπεία δασικών πυρκαγιών
- Προπαρασκευαστική σύγκληση των Συντονιστικών Τοπικών Οργάνων (ΣΤΟ) των Δήμων και των Συντονιστικών Οργάνων Πολιτικής Προστασίας (ΣΟΠΠ) των Περιφερειακών Ενοτήτων για την αντιμετώπιση κινδύνων λόγω δασικών πυρκαγιών
- Έκδοση απόφασης του Υπουργού Προστασίας του Πολίτη για την εφαρμογή του μέτρου της απαγόρευσης της κυκλοφορίας οχημάτων και παραμονής εκδρομέων σε εθνικούς δρυμούς, δάση και "ευπαθείς" περιοχές σε ημέρες και ώρες που θεωρούνται επικίνδυνες λαμβάνοντας υπόψη τις ιδιαιτερότητες που επικρατούν στην περιοχή ευθύνης τους
- Εξασφάλιση της διασύνδεσης και συνεργασίας των Κέντρων Επιχειρήσεων των επιχειρησιακά αρμόδιων φορέων σε κεντρικό επίπεδο
- Θέματα που αφορούν τους ρόλους και τις αρμοδιότητες στην υλοποίηση των ανωτέρω προπαρασκευαστικών δράσεων ή μέτρων, αναφέρονται αναλυτικά ανά φορέα στα Μέρη IV, V, VI και VII της 4^{ης} Έκδοσης του Γενικού Σχεδίου Ιόλαος.

4.2 Δράσεις αυξημένης ετοιμότητας εν όψει επαπειλούμενου κινδύνου για την εκδήλωση δασικών πυρκαγιών (Αυξημένη Ετοιμότητα - Φάση 2)

Η κατάσταση ετοιμότητας πολιτικής προστασίας λόγω τεκμηριωμένου κινδύνου ορίζεται με το άρθρο 2, παρ. 4α του Ν.3013/2002.

Η αυξημένη ετοιμότητα των εμπλεκόμενων φορέων με βάση τη γενικότερη εκτίμηση κινδύνου, καθώς και τον Χάρτη Πρόβλεψης Κινδύνου Πυρκαγιάς συνδέεται κατά κύριο λόγο με τις παρακάτω δράσεις:

- Λήψη μέτρων αυξημένης επιτήρησης σε δάση και δασικές εκτάσεις από το ΠΣ και τους λοιπούς εμπλεκόμενους φορείς που συνεργάζονται και υποστηρίζουν τη δράση αυτή, στο πλαίσιο υλοποίησης του επιχειρησιακού σχεδιασμού του ΠΣ για τον έγκαιρο εντοπισμό δασικών πυρκαγιών.
- Εφαρμογή του μέτρου της προληπτικής απαγόρευσης της κυκλοφορίας οχημάτων και παραμονής εκδρομέων σε εθνικούς δρυμούς, δάση και "ευπαθείς" περιοχές, όπως αυτό καθορίστηκε στις σχετικές συνεδριάσεις των Συντονιστικών Οργάνων Πολιτικής Προστασίας (Σ.Ο.Π.Π.) των Περιφερειακών Ενοτήτων, με ευθύνη των αρμόδιων Αντιπεριφερειάρχων.
- Ενημέρωση του κοινού, μέσω δελτίων τύπου, από τη Γενική Γραμματεία Πολιτικής Προστασίας,

για τις περιοχές που η πρόβλεψη του κινδύνου εκτιμάται από πολύ υψηλή (κατηγορία 4) έως κατάσταση συναγερμού (κατηγορία 5) με στόχο την αποφυγή ενεργειών που μπορεί να προκαλέσουν πυρκαγιά από αμέλεια.

- Λήψη μέτρων για την αποφυγή πρόκλησης πυρκαγιάς σε χώρους ανεξέλεγκτης εναπόθεσης αστικών απορριμμάτων, σύμφωνα με τα προβλεπόμενα στην Πυροσβεστική Διάταξη 9Α/2005
- Λήψη μέτρων κατά την εκτέλεση βολών, σύμφωνα με τις εγκύκλιες διαταγές ΓΕΕΘΑ/ΕΘΚΕΠΙΧ.
- Ενημέρωση σε τοπικό επίπεδο, των αγροτών, κτηνοτρόφων και μελισσοκόμων για τον πολύ υψηλό κίνδυνο πυρκαγιάς με σχετικές ανακοινώσεις που εκδίδονται με ευθύνη των αρμοδίων Αποκεντρωμένων Οργάνων Πολιτικής Προστασίας (Δήμαρχος, Αντιπεριφερειάρχης, κλπ.) προς αποφυγή ενεργειών πρόκλησης πυρκαγιάς από αμέλεια οφειλόμενη σε εργασίες στην ύπαιθρο.
- Ετοιμότητα του προσωπικού και των μέσων των εμπλεκόμενων φορέων (ΟΤΑ, κλπ) προκειμένου να υποστηρίξουν άμεσα το έργο του Πυροσβεστικού Σώματος στην καταστολή δασικών πυρκαγιών.
- Ετοιμότητα του προσωπικού και των μέσων των εμπλεκόμενων φορέων (ΟΤΑ, κλπ) για την άμεση αντιμετώπιση εκτάκτων αναγκών και διαχείριση των συνεπειών λόγω δασικών πυρκαγιών.

Όπως έχει ήδη αναφερθεί, για τις περιοχές που προβλέπεται πολύ υψηλός κίνδυνος και εκτιμάται ότι οι συνθήκες που αναμένεται να επικρατήσουν τα επόμενα 24-ωρα είναι ευνοϊκές για την εκδήλωση πυρκαγιών με ακραία συμπεριφορά, ο Γενικός Γραμματέας Πολιτικής Προστασίας⁵ δύναται να ζητήσει από τους φορείς πολιτικής προστασίας που εμπλέκονται στην αντιμετώπιση δασικών πυρκαγιών τη λήψη επιπλέον πρόσθετων μέτρων πρόληψης και ετοιμότητας.

Η ενέργεια αυτή κρίνεται απαραίτητη όταν εκτιμάται ότι οι συνθήκες που προηγήθηκαν (παρατεταμένη ξηρασία, υψηλές θερμοκρασίες, κλπ), καθώς και αυτές που αναμένεται να επικρατήσουν τις επόμενες ημέρες είναι ευνοϊκές για την εκδήλωση μεγάλου αριθμού πυρκαγιών που μπορεί να λάβουν μεγάλες διαστάσεις εφόσον ξεφύγουν από την αρχική προσβολή ή να αναπτύξουν ακραία συμπεριφορά μετά την εκδήλωσή τους (κατηγορίες κινδύνου 4 και 5) για σειρά ημερών, που απαιτεί ιδιαίτερο προγραμματισμό προσωπικού και μέσων από τους επιχειρησιακά εμπλεκόμενους φορείς για την λήψη μέτρων πρόληψης και ετοιμότητας.

Θέματα που αφορούν τους ρόλους και τις αρμοδιότητες στην υλοποίηση των ανωτέρω μέτρων και δράσεων αυξημένης ετοιμότητας, αναφέρονται αναλυτικά ανά φορέα στα Μέρη IV, V, VI και VII της 4^{ης} Έκδοσης του Γενικού Σχεδίου Ιόλαος.

4.3 Δράσεις υποστήριξης του Πυροσβεστικού Σώματος στο έργο της καταστολής δασικών πυρκαγιών και Δράσεις αντιμετώπισης εκτάκτων αναγκών και διαχείρισης των συνεπειών λόγω δασικών πυρκαγιών (Άμεση Κινητοποίηση / Επέμβαση - Φάση 3)

Στα πλαίσια του παρόντος Γενικού Σχεδίου Αντιμετώπισης Εκτάκτων Αναγκών εξαιτίας Δασικών Πυρκαγιών στην φάση αυτή του Συστήματος Κινητοποίησης Πολιτικής Προστασίας στην οποία προϋποτίθεται η εκδήλωση του φαινομένου, η αντιμετώπιση κινδύνων λόγω δασικών πυρκαγιών

⁵ σε εφαρμογή των παρ. 1α και 1δ του άρθ. 8 και των παρ. 1 και 2 του αρθ. 6 του Ν.3013/2002 (όπως αυτός έχει τροποποιηθεί και ισχύει)

από τους επιχειρησιακά εμπλεκόμενους φορείς, επικεντρώνεται κατά κύριο λόγο σε:

- δράσεις που αφορούν την υποστήριξη του έργου του Πυροσβεστικού Σώματος για τον έλεγχο και την καταστολή των δασικών πυρκαγιών, από τους λοιπούς επιχειρησιακά εμπλεκόμενους φορείς πολιτικής προστασίας, στα πλαίσια εφαρμογής του Γενικού Σχεδίου Αντιμετώπισης Εκτάκτων Αναγκών Εξαιτίας Δασικών Πυρκαγιών και των προβλεπομένων στην ΚΥΑ.12030Φ.109.1/1999,
- δράσεις που αφορούν την αντιμετώπιση εκτάκτων αναγκών λόγω δασικών πυρκαγιών και την διαχείριση των συνεπειών τους, καθώς και την άμεση/βραχεία αποκατάσταση αυτών, από φορείς πολιτικής προστασίας, στα πλαίσια εφαρμογής του Γενικού Σχεδίου Αντιμετώπισης

Εκτάκτων Αναγκών Εξαιτίας Δασικών Πυρκαγιών και σύμφωνα με το θεσμικό πλαίσιο που καθορίζει τις αρμοδιότητές τους.

4.3.1 Δράσεις υποστήριξης του Πυροσβεστικού Σώματος στο έργο της καταστολής δασικών πυρκαγιών

Ο έλεγχος και καταστολή των δασικών πυρκαγιών είναι αρμοδιότητα του Πυροσβεστικού Σώματος και ενεργείται σύμφωνα με τα προβλεπόμενα στον επιχειρησιακό του σχεδιασμό. Το έργο αυτό δύναται να υποστηρίζεται και από άλλους φορείς πολιτικής προστασίας, όπως προβλέπεται στην ΚΥΑ12030/Φ109.1/1999. Η συνδρομή των λοιπών επιχειρησιακά εμπλεκόμενων φορέων στο έργο του ΠΣ, πραγματοποιείται κατόπιν σχετικού αιτήματος του επικεφαλής Αξιωματικού των επιχειρήσεων καταστολής και επικεντρώνεται κατά κύριο λόγο στις παρακάτω δράσεις:

- Διάθεση υδροφόρων οχημάτων, μηχανημάτων έργων, κλπ από ΟΤΑ και λοιπούς φορείς πολιτικής προστασίας για την υποστήριξη του έργου της καταστολής από το ΠΣ
- Λήψη μέτρων τροχαίας κίνησης από την ΕΛ.ΑΣ. για τη διευκόλυνση της κίνησης των πυροσβεστικών οχημάτων και των οχημάτων άλλων φορέων (ασθενοφόρων, οχημάτων ΟΤΑ, κλπ)
- Προληπτική διακοπή ηλεκτροδότησης για την ασφάλεια του προσωπικού καταστολής των δασικών πυρκαγιών (ΔΕΔΔΗΕ, ΑΔΜΗΕ)
- Διευκόλυνση από το ΛΣ-ΕΛΑΚΤ της από θαλάσσης μεταφοράς πεζοπόρων τμημάτων ή και οχημάτων του ΠΣ καθώς και άλλων φορέων που υποστηρίζουν το έργο του ΠΣ
- Διάθεση προσωπικού και μέσων από το ΓΕΕΘΑ για την υποστήριξη του έργου της καταστολής από το ΠΣ
- Αποστολή ασθενοφόρων και κινητών μονάδων του ΕΚΑΒ στον τόπο της πυρκαγιάς, για την αντιμετώπιση τυχόν περιστατικών υγείας

Τα μέσα των φορέων τα οποία διατίθενται για την υποστήριξη του έργου του ΠΣ για τον έλεγχο και την καταστολή των δασικών πυρκαγιών (υδροφόρες, μηχανήματα, κλπ) κατόπιν σχετικού αιτήματος του ΠΣ, εντάσσονται επιχειρησιακά υπό τον επικεφαλής Αξιωματικό των επιχειρήσεων καταστολής, ο οποίος έχει και την ευθύνη αξιοποίησής τους σε τοπικό επίπεδο.

Ο συντονισμός της διάθεσης των μέσων των ΟΤΑ για την υποστήριξη του έργου του ΠΣ για

τον έλεγχο και την καταστολή των δασικών πυρκαγιών, αποτελεί αρμοδιότητα των Αποκεντρωμένων Οργάνων Πολιτικής Προστασίας (Δήμαρχος, Αντιπεριφερειάρχης, κλπ)

Θέματα που αφορούν την κάλυψη των δαπανών που προκαλούνται από τη συνεργασία του ΠΣ και λοιπούς φορείς για την καταστολή δασικών πυρκαγιών, ρυθμίζονται με το αρθ.1 παρ. 10 της ΚΥΑ12030/Φ109.1/1999.

Θέματα που αφορούν τους ρόλους και τις αρμοδιότητες στην υλοποίηση των ανωτέρω δράσεων υποστήριξης του Πυροσβεστικού Σώματος στο έργο της καταστολής δασικών πυρκαγιών, αναφέρονται αναλυτικά ανά φορέα στα Μέρη IV, V, VI και VII της 4^{ης} Έκδοσης του Γενικού Σχεδίου Ιόλαος.

4.3.2 Δράσεις αντιμετώπισης εκτάκτων αναγκών και διαχείρισης των συνεπειών λόγω δασικών πυρκαγιών

Η αντιμετώπιση εκτάκτων αναγκών και η άμεση διαχείριση των συνεπειών λόγω δασικών πυρκαγιών, από τους επιχειρησιακά εμπλεκόμενους Φορείς, επικεντρώνεται κατά κύριο λόγο στις παρακάτω δράσεις:

- Απεγκλωβισμός και διάσωση πολιτών⁶ από το ΠΣ που βρίσκονται σε επαφή, ή εντός του φλεγόμενου χώρου και η προσωπική τους ασφάλεια διατρέχει άμεσο και διαρκή κίνδυνο που απαιτεί την παροχή βοήθειας, το ταχύτερο δυνατόν, ώστε να μην υπάρξουν απώλειες.
- Υλοποίηση του μέτρου της οργανωμένης απομάκρυνσης πολιτών ως μέτρο προληπτικής προστασίας τους, που δρομολογείται εγκαίρως (ενώ η καταστροφή βρίσκεται σε εξέλιξη) και κάτω από ορισμένες προϋποθέσεις και περιορισμούς, η εκτίμηση των οποίων γίνεται μόνο σε τοπικό επίπεδο. Η δράση αυτή υλοποιείται με ευθύνη των αρμοδίων Οργάνων Πολιτικής Προστασίας (Δήμαρχος, Αντιπεριφερειάρχης, κλπ.) σύμφωνα με τα προβλεπόμενα άρθρο 108 του Ν.4249/2014 και τις κατευθυντήριες οδηγίες της Δ/σης Σχεδιασμού & Αντιμετώπισης Εκτάκτων Αναγκών της ΓΓΠΠ για την οργανωμένη απομάκρυνση πολιτών για λόγους προστασίας από εξελισσόμενη ή επικείμενη καταστροφή εξ αιτίας δασικών πυρκαγιών (Μέρος XI της 4^{ης} Έκδοσης του Γενικού Σχεδίου Ιόλαος).
- Λήψη μέτρων προστασίας από τους υπεύθυνους λειτουργίας Νοσηλευτικών Ιδρυμάτων, Παιδικών Εξοχών – Κατασκηνώσεων, Ιερών Μονών, αρχαιολογικών χώρων, ξενοδοχειακών μονάδων, εγκαταστάσεων Ενόπλων Δυνάμεων και Σωμάτων Ασφάλειας, κλπ, εντός δασών, δασικών εκτάσεων και πλησίον αυτών, σύμφωνα με τα σχέδια πυροπροστασίας και εκκένωσής τους σε περίπτωση έκτακτης ανάγκης, μετά από σχετική ενημέρωση των αρμοδίων οργάνων του

⁶ Η ειδοποιός διαφορά μεταξύ οργανωμένης απομάκρυνσης πολιτών και επιχειρήσεων απεγκλωβισμού και διάσωσης βασίζεται στο γεγονός ότι στη μεν πρώτη περίπτωση οι πολίτες βρίσκονται σε κίνδυνο εξ αιτίας της παραμονής τους πλησίον της περιοχής που εξελίσσεται μια δασική πυρκαγιά, ή σε κάποια απόσταση από την πορεία εξέλιξής της, ενώ στη δεύτερη περίπτωση οι πολίτες βρίσκονται σε επαφή, ή εντός του φλεγόμενου χώρου και η προσωπική τους ασφάλεια διατρέχει άμεσο και διαρκή κίνδυνο που απαιτεί την παροχή βοήθειας, το ταχύτερο δυνατόν, ώστε να μην υπάρξουν απώλειες. Κατά συνέπεια, η δράση της οργανωμένης απομάκρυνσης εξετάζεται ως μέτρο που δρομολογείται για την προληπτική προστασία των πολιτών κάτω από ορισμένες προϋποθέσεις και περιορισμούς και έχει χαρακτήρα μη υποχρεωτικό, ενώ η διάσωση είναι δράση υποχρεωτική και κατά κανόνα αφορά μικρές ομάδες πολιτών, ή μεμονωμένα άτομα σε συγκεκριμένο και περιορισμένο χώρο, σε επαφή, ή εντός της φλεγόμενης ζώνης μιας δασικής πυρκαγιάς.

ΠΣ σε τοπικό επίπεδο για την αναμενόμενη πορεία εξέλιξης του καταστροφικού φαινομένου.

- Λήψη μέτρων τροχαίας από την ΕΛ.ΑΣ. προς αποφυγή κυκλοφοριακής συμφόρησης, τόσο στην πληγείσα περιοχή όσο και ευρύτερα, εκτροπή ροής κυκλοφορίας των λοιπών οχημάτων προς αποφυγή εγκλωβισμού τους στην πυρκαγιά, καθώς και μέτρων διευκόλυνσης των πολιτών που απομακρύνονται από την πληγείσα περιοχή.
- Αντιμετώπιση περιστατικών υγείας πολιτών από την έκθεσή τους σε παράγωγα καύσης ή από τραυματισμούς κατά την εξέλιξη του καταστροφικού φαινομένου (ΕΚΑΒ).
- Άμεση παροχή βοήθειας στους πληγέντες (διοικητική μέριμνα) με ευθύνη των αρμοδίων Δημάρχων, με την υποστήριξη και άλλων φορέων (Περιφέρεια, Ένοπλες Δυνάμεις, κλπ) όταν τούτο κρίνεται απαραίτητο.
- Λήψη μέτρων τάξης και ασφάλειας από την ΕΛ.ΑΣ., σε συνεργασία με το Π.Σ. όπου αυτό απαιτείται, για την προστασία της ζωής και της περιουσίας των πολιτών στην πληγείσα περιοχή
- Άμεση επαναλειτουργία δικτύων ηλεκτροδότησης κλπ., που έχουν υποστεί βλάβες ή έχουν διακόψει τη λειτουργία τους λόγω του καταστροφικού φαινομένου (ΔΕΔΔΗΕ, κλπ.).
- Συμβολή των Ενόπλων Δυνάμεων με τη διάθεση προσωπικού, μέσων, υλικών και εφοδίων και προώθησή τους στις πληγείσες περιοχές για την αντιμετώπιση εκτάκτων αναγκών, σύμφωνα με τα καθοριζόμενα στο σχέδιο ΓΕΕΘΑ / «Ξενοκράτης», καθώς και των τμημάτων «ΔΕΥΚΑΛΙΩΝ»
- (Παράρτημα «Ζ» στο σχέδιο ΓΕΕΘΑ / «Ξενοκράτης») όπου αυτό απαιτείται.
- Ενημέρωση του κοινού σχετικά με την εκδήλωση δασικών πυρκαγιών και το έργο καταστολής τους από το ΠΣ.
- Ενημέρωση του κοινού για δράσεις πολιτικής προστασίας που αφορούν την αντιμετώπιση εκτάκτων αναγκών λόγω δασικών πυρκαγιών και παροχή οδηγιών με στόχο την ελαχιστοποίηση των συνεπειών τους, με ευθύνη των Αποκεντρωμένων Οργάνων Πολιτικής Προστασίας, του Γενικού Γραμματέα Πολιτικής Προστασίας ή του ΚΣΟΠΠ, ανάλογα με την κλιμάκωση του περιστατικού.
- Ενημέρωση του κοινού για λήψη μέτρων προστασίας της υγείας τους λόγω δασικών πυρκαγιών, σύμφωνα με τις εγκυκλίους ή σχετικές οδηγίες που εκδίδονται από τη Γενική Δ/νση Δημόσιας Υγείας & Ποιότητας Ζωής του Υπουργείου Υγείας⁷.

Θέματα που αφορούν τους ρόλους και τις αρμοδιότητες στην υλοποίηση των ανωτέρω δράσεων αντιμετώπισης εκτάκτων αναγκών και άμεσης διαχείρισης των συνεπειών λόγω δασικών πυρκαγιών, αναφέρονται αναλυτικά ανά φορέα στα Μέρη IV, V, VI και VII της 4^{ης} Έκδοσης του Γενικού Σχεδίου Ιόλαος.

4.4 Δράσεις άμεσης αρωγής των πληγέντων και άμεσης/βραχείας αποκατάστασης των συνεπειών της καταστροφής (Αποκατάσταση / Αρωγή – Φάση 4)

Στη φάση αυτή δρομολογούνται περαιτέρω δράσεις αρωγής στους πληγέντες, γίνεται εκτίμηση

⁷ Δ1(δ)/ ΓΠ οικ. 56070/29-07-2019 Εγκύκλιος- «Λήψη μέτρων διασφάλισης της Δημόσιας Υγείας σε περιπτώσεις φυσικών καταστροφών όπως οι πυρκαγιές»

ζημιών και λαμβάνονται οι αποφάσεις για την άμεση/βραχεία αποκατάσταση των καταστροφών.

Στα πλαίσια του παρόντος Σχεδίου Αντιμετώπισης Εκτάκτων Αναγκών εξαιτίας Δασικών Πυρκαγιών σε αυτή την φάση του Συστήματος Κινητοποίησης Πολιτικής Προστασίας αντιμετωπίζονται τα εξής

- Διοικητική μέριμνα πληγέντων οι οποίοι έχουν απομακρυνθεί από τον τόπο κατοικίας ή διαμονής τους εξαιτίας τεκμηριωμένου κινδύνου από την εξέλιξη της Δασικής Πυρκαγιάς
- Οικονομική ενίσχυση πληγέντων για την κάλυψη των πρώτων αναγκών τους, αντικατάσταση οικοσκευής, κτλ. από το Υπουργείο Εργασίας Κοινωνικής Ασφάλισης και Κοινωνικής Αλληλεγγύης, δια των αρμοδίων Υπηρεσιών Πρόνοιας των Δήμων.
- Οριοθέτηση πυρόπληκτων περιοχών - χορήγηση στεγαστικής συνδρομής (διενέργεια αυτοψιών και την καταγραφή των ζημιών στις επιχειρήσεις και στις κατοικίες από την Περιφέρεια και τον Δήμο αντίστοιχα, υποβολή στη Δ.Α.Ε.Φ.Κ. αίτημα οριοθέτησης, έκδοση απόφασης από τη Δ.Α.Ε.Φ.Κ. για οριοθέτηση της περιοχής ως πληγείσας από πυρκαγιές)
- Παροχή επιχορήγησης σε βιομηχανικές και βιοτεχνικές μονάδες, εμπορικά καταστήματα, αγροτικές εκμεταλλεύσεις, άλλες επιχειρήσεις και φορείς μη κερδοσκοπικού χαρακτήρα που πλήττονται από δασικές πυρκαγιές, μέσω της Δ/σης Βιομηχανικής Πολιτικής της Γενικής Γραμματείας Βιομηχανίας του Υπουργείου Οικονομίας, Ανάπτυξης
- Καταγραφή και προστασία καμένων δασικών εκτάσεων από τις κατά τόπους αρμόδιες δασικές υπηρεσίες
- Καταγραφή και αποζημίωση των καταστροφών στο ζωικό και φυτικό κεφάλαιο που προκλήθηκαν από πυρκαγιές, με φορέα υλοποίησης τον ΕΛΓΑ.
- Αποκατάσταση υποδομών και δικτύων από τους φορείς λειτουργίας και συντήρησης (ΔΕΔΔΗΕ, ΔΕΥΑ, πάροχοι σταθερής και κινητής τηλεφωνίας, κλπ)

Αποκατάσταση Ζημιών στο οδικό δίκτυο από τους φορείς λειτουργίας και συντήρησης (Δ/σεις Τχνικών Έργων, κτλ)

Θέματα που αφορούν τους ρόλους και τις αρμοδιότητες στην υλοποίηση των ανωτέρω δράσεων άμεσης αρωγής των πληγέντων και άμεσης/βραχείας αποκατάστασης των συνεπειών της καταστροφής, αναφέρονται αναλυτικά ανά φορέα στα Μέρη IV, V, VI και VII της 4^{ης} Έκδοσης του Γενικού Σχεδίου Ιόλαος.

ΜΕΡΟΣ 5 – ΕΠΙΚΟΙΝΩΝΙΕΣ ΚΑΙ ΡΟΗ ΠΛΗΡΟΦΟΡΙΩΝ

5.1 Μέσα επικοινωνίας Περιφέρειας Δυτικής Ελλάδας

Η Αυτοτελής Διεύθυνση Πολιτικής Προστασίας της Περιφέρειας Δυτικής Ελλάδας επικοινωνεί, τόσο με τα περιφερειακά τμήματά της όσο και με τους λοιπούς εμπλεκόμενους φορείς για την εκπλήρωση των δράσεών της, με τους κάτωθι τρόπους:

- χρήση των υπηρεσιακών κινητών τηλεφώνων που διαθέτουν οι προϊστάμενοι της έδρας και των περιφερειακών τμημάτων,
- χρήση των υπηρεσιακών σταθερών τηλεφώνων που διαθέτει το σύνολο των υπαλλήλων της Αυτοτελούς Διεύθυνσης Πολιτικής Προστασίας της Π.Δ.Ε.,
- χρήσης ηλεκτρονικού ταχυδρομείου, όπως δηλαδή λειτουργεί για την εκπλήρωση των συνήθων αρμοδιοτήτων της,
- χρήση των υπηρεσιακών οχημάτων ύστερα από κατάλληλο προγραμματισμό του Γραφείου Κίνησης της Περιφέρειας Δυτικής Ελλάδας κατόπιν αξιολόγησης της κρισιμότητας της κατάστασης,

5.2 Ροή πληροφοριών στην Περιφέρεια Δυτικής Ελλάδας

Η ροή των πληροφοριών μεταξύ των εμπλεκόμενων οργανικών μονάδων και οργάνων της Περιφέρειας στο πλαίσιο της αλληλοενημέρωσης (ποιος ενημερώνει ποιον), τόσο για δράσεις αναγγελίας συμβάντος που εμπλέκεται η Περιφέρεια, όσο και για την υλοποίηση δράσεων που συνδέονται με την αντιμετώπιση εκτάκτων αναγκών και διαχείριση πληροφοριών πραγματοποιείται ως εξής:

- Το Πυροσβεστικό Σώμα έχει την ευθύνη και τον επιχειρησιακό σχεδιασμό της καταστολής των πυρκαγιών και την παροχή συνδρομής για τη διάσωση των ατόμων και υλικών αγαθών, που απειλούνται από αυτές (άρθρο 63 του Ν.4249/2014). Ως επιχειρησιακός σχεδιασμός της καταστολής νοείται η οργάνωση, η διαχείριση και ο συντονισμός όλων των εμπλεκόμενων δυνάμεων πυρόσβεσης και διάσωσης, του εξοπλισμού και των άλλων μέσων. Ο «επιχειρησιακός σχεδιασμός της καταστολής» περιλαμβάνει ενέργειες, που εξασφαλίζουν τον έγκαιρο εντοπισμό, αναγγελία και επέμβαση, ώστε να επιτυγχάνεται η άμεση και αποτελεσματική αντιμετώπιση των πυρκαγιών και των κινδύνων, που απορρέουν από αυτές. Το έργο αυτό δύναται να υποστηρίζεται και από άλλους φορείς πολιτικής προστασίας, όπως προβλέπεται στην ΚΥΑ12030/Φ109.1/1999.

- Ενημερώνεται ο Διευθυντής Πολιτικής Προστασίας, ο αρμόδιος Αντιπεριφερειάρχης και ο Περιφερειάρχης. Αποφασίζεται η σύγκληση ΣΟΠΠ για την αξιολόγηση της κατάστασης και την λήψη σχετικών αποφάσεων εφόσον απαιτείται.

Στην περίπτωση μη σύγκλησης ΣΟΠΠ:

- Ενημερώνεται ο προϊστάμενος του Τμήματος Π.Π. της Π.Ε. της Αυτοτελούς Διεύθυνσης Π.Π. για το συμβάν ή τα συμβάντα.
- Ο προϊστάμενος του Τμήματος Π.Π. της Π.Ε. ενημερώνει τη Δ/ση Τεχνικών Έργων Π.Δ.Ε. και τη Δ/ση Τεχνικών Έργων Π.Ε. και καθοδηγεί τους οδηγούς – χειριστές της Π.Δ.Ε. Σε περίπτωση αδυναμίας αντιμετώπισης των συμβάντων με τα μέσα της Περιφέρειας, καλούνται εργολήπτες από το Μνημόνιο Εργοληπτών Ιδιωτικών Μηχανημάτων.

Στην περίπτωση σύγκλησης ΣΟΠΠ:

- Ενημερώνεται ο προϊστάμενος του Τμήματος Π.Π. της Π.Ε. για τη σύγκληση ΣΟΠΠ.
- Ενημερώνονται τα μέλη του ΣΟΠΠ από τον προϊστάμενο Π.Π. της Π.Ε.
- Πραγματοποιείται συνεχής ροή πληροφοριών **από την περιοχή του συμβάντος προς εμπλεκόμενες υπηρεσίες της Περιφέρειας**. Οι πληροφορίες αντλούνται:
 - Από τους φορείς άμεσης επέμβασης (ΕΛ.ΑΣ., Π.Υ., Ε.Κ.Α.Β.)
 - από τους υπαλλήλους της Περιφέρειας που έχουν μεταβεί στην περιοχή του συμβάντος
 - από τους λοιπούς εμπλεκόμενους φορείς που συνδράμουν στην επίλυσή του.
- Πραγματοποιείται συνεχής ροή πληροφοριών **από τις εμπλεκόμενες υπηρεσίες της Περιφέρειας προς τους λοιπούς εμπλεκόμενους φορείς (ΣΤΟ ή Γραφείο Π.Π. Δήμου, Γ.Γ.Π.Π., ΟΑΣΠ, ΔΑΕΦΚ, ΤΑΣ Πάτρας, ΙΓΜΕ, Κτηματική Υπηρεσία, Γεωδυναμικό Ινστιτούτο Εθνικού Αστεροσκοπείου Αθηνών, κλπ.)** εφόσον απαιτείται.

ΜΕΡΟΣ 6 – ΣΥΝΤΟΝΙΣΤΙΚΕΣ ΟΔΗΓΙΕΣ ΥΛΟΠΟΙΗΣΗΣ ΔΡΑΣΕΩΝ ΠΟΛΙΤΙΚΗΣ ΠΡΟΣΤΑΣΙΑΣ

Μετά την εκδήλωση μιας δασικής πυρκαγιάς οι φορείς πολιτικής προστασίας, στο πλαίσιο των αρμοδιοτήτων τους, κινητοποιούνται άμεσα και δρομολογούν σειρά δράσεων για την υποστήριξη του έργου του Πυροσβεστικού Σώματος στον έλεγχο και την καταστολή των δασικών πυρκαγιών, καθώς και για την αντιμετώπιση εκτάκτων αναγκών και την άμεση/βραχεία διαχείριση των συνεπειών. Προϋπόθεση για την αποτελεσματική απόκριση των φορέων πολιτικής προστασίας της χώρας είναι η συνέργεια, η συνεργασία και η διαλειτουργικότητα σε όλα τα επίπεδα Διοίκησης.

Στο Μέρος Χ της 4^{ης} Έκδοσης του Γενικού Σχεδίου Ιόλαος που ακολουθεί δίνονται συντονιστικές οδηγίες για τη απόκριση όλων των εμπλεκόμενων φορέων για την υποστήριξη του έργου του Πυροσβεστικού Σώματος στον έλεγχο και την καταστολή των δασικών πυρκαγιών, καθώς και για την από κοινού αντιμετώπιση εκτάκτων αναγκών και την άμεση/βραχεία διαχείριση συνεπειών και την εξασφάλιση ενιαίας και συγχρονισμένης δράσης.

6.1 Διοίκηση, Έλεγχος & Συντονισμός επιχειρήσεων

Για τις επιχειρήσεις καταστολής των Δασικών Πυρκαγιών, η Διοίκηση Έλεγχος & Συντονισμός των επιχειρήσεων γίνεται από τα αρμόδια όργανα του Πυροσβεστικού Σώματος και σύμφωνα με το επίπεδο κλιμάκωσης των επιχειρήσεων, όπως αυτό ορίζεται στα επιχειρησιακά του Σχέδια.

Για την υποστήριξη του έργου της καταστολής, το οποίο αποτελεί ευθύνη του Πυροσβεστικού Σώματος καθώς και για την αντιμετώπιση εκτάκτων αναγκών λόγω Δασικών Πυρκαγιών και τη διαχείριση των συνεπειών (συμπεριλαμβανομένης της οργανωμένης απομάκρυνσης πολιτών και της άμεσης-βραχείας αποκατάστασης), η Διοίκηση, Έλεγχος & Συντονισμός των δράσεων πολιτικής προστασίας αποτελεί ευθύνη των οργάνων Πολιτικής Προστασίας (Γενικός Γραμματέας Πολιτικής Προστασίας, Συντονιστής Αποκεντρωμένης Διοίκησης, Περιφερειάρχης/αρμόδιος Αντιπεριφερειάρχης, Δήμαρχος) τα οποία αναλόγως της κλιμάκωσης υλοποιούν στο πλαίσιο των αρμοδιοτήτων τους δράσεις πολιτικής προστασίας, ενημερώνοντας ταυτόχρονα το ανώτερο διοικητικά Όργανο Πολιτικής Προστασίας.

Επισημαίνεται ότι η καταστολή των δασικών πυρκαγιών διεξάγεται υπό την ευθύνη και τον επιχειρησιακό σχεδιασμό του Πυροσβεστικού Σώματος, σύμφωνα και με το άρθρο 1 παρ. β του άρθρου 63 του Ν. 4249/2014. Οι λοιποί εμπλεκόμενοι φορείς, όπως οι Περιφέρειες, οι Δήμοι, κλπ., **έχουν υποστηρικτικό ρόλο** στην καταστολή των δασικών πυρκαγιών και η συνδρομή στο έργο του Π.Σ. (ΚΥΑ.12030Φ.109.1/10-5-1999 – ΦΕΚ 713/Β'/1999) πραγματοποιείται κατόπιν

σχετικού αιτήματος του εκάστοτε Επικεφαλής Αξιωματικού του Π.Σ. ο οποίος ενεργεί σε τοπικό επίπεδο ως συντονιστής του πυροσβεστικού έργου.

Η Διοίκηση, ο Έλεγχος & ο Συντονισμός επιμέρους επιχειρησιακών δράσεων αναλαμβάνεται από τους καθ' ύλη αρμόδιους φορείς.

- Δράσεις ελέγχου και καταστολής των Δασικών Πυρκαγιών, διάσωσης καθώς και ενίσχυσης σε προσωπικό και μέσα του ΠΣ και λοιπών φορέων, αναλαμβάνονται και συντονίζονται από τον εκάστοτε Επικεφαλής Αξιωματικό του Πυροσβεστικού Σώματος, ο οποίος ενεργεί ως συντονιστής του πυροσβεστικού έργου στην περιοχή του συμβάντος.
- Δράσεις μέτρων τάξης και ασφάλειας, μέτρων τροχαίας, υποστήριξη μέτρων προστασίας πολιτών αναλαμβάνονται και συντονίζονται από τον εκάστοτε Επικεφαλής Αξιωματικό της Ελληνικής Αστυνομίας και σε περίπτωση περιοχής αρμοδιότητας Λιμενικού Σώματος – Ελληνικής Ακτοφυλακής, από τον εκάστοτε Επικεφαλής Αξιωματικό του Λιμενικού Σώματος – Ελληνικής Ακτοφυλακής.
- Δράσεις έρευνας και διάσωσης στην χωρική αρμοδιότητα του Λιμενικού Σώματος - Ελληνικής Ακτοφυλακής (θαλάσσιος χώρος, αιγιαλός και παραλία) αναλαμβάνονται και συντονίζονται από τις εκάστοτε αρμόδιες αρχές του ΛΣ-ΕΛΑΚΤ
- Δράσεις ιατρικής υποστήριξης, διακομιδής τραυματιών-ασθενών και ενεργοποίησης των κατά τόπους μονάδων υγείας (νοσοκομεία, κέντρα υγείας, κλπ) αναλαμβάνονται και συντονίζονται από το ΕΚΑΒ (Κεντρική Υπηρεσία ή Παράρτημα ΕΚΑΒ).

6.2 Στάδια Επιχειρήσεων

Για τις δασικές πυρκαγιές, τα στάδια των επιχειρήσεων από την εκδήλωση του φαινομένου ως και τον πλήρη έλεγχό του, προσδιορίστηκαν ως εξής (5060/12-06-2008 έγγραφό μας):

- Αναγγελία
- Κινητοποίηση δυνάμεων – Αρχική Εκτίμηση Κατάστασης
- Ανάπτυξη Δυνάμεων - Επέμβαση
- Μερικός Έλεγχος
- Έλεγχος - Φύλαξη
- Πλήρης Κατάσβεση
- Αποτίμηση

Ειδικότερα, οι δράσεις πολιτικής προστασίας σε τακτικό επίπεδο ακολουθούν τις φάσεις εξέλιξης του καταστροφικού φαινομένου και εντάσσονται στα αντίστοιχα στάδια επιχειρήσεων.

Με βάση τα ανωτέρω στάδια επιχειρήσεων, προσδιορίζονται με χρονική αλληλουχία ακολούθως οι κύριες δράσεις κατά αρμοδιότητα των Φορέων στην αντιμετώπιση Δασικών Πυρκαγιών και περιγράφεται η κλιμάκωση των ενεργειών.

Συγκεκριμένα, στο στάδιο επιχειρήσεων «**Αναγγελία**» ορίζεται το σύνολο των ενεργειών της

Διοίκησης για τη μεταβίβαση προς όλους τους εμπλεκόμενους Φορείς της εξακριβωμένης πληροφορίας με την οποία περιγράφεται η θέση που εκδηλώθηκε η πυρκαγιά, η ώρα που έγινε αντιληπτή και το είδος της βλάβης που καίγεται.

Το στάδιο επιχειρήσεων «**Κινητοποίηση Δυνάμεων-Αρχική Εκτίμηση Κατάστασης**» συνδέεται με την κλιμάκωση δυναμικού και μέσων του Πυροσβεστικού Σώματος που απαιτείται, σύμφωνα με την πρώτη εκτίμηση του επικεφαλής Αξιωματικού του Πυροσβεστικού Σώματος ο οποίος μεταβαίνει στον τόπο του συμβάντος, για την αντιμετώπιση της πυρκαγιάς. Με βάση τη διαθεσιμότητα του αιτούμενου δυναμικού και μέσων ο επικεφαλής Αξιωματικός του Πυροσβεστικού Σώματος θα οδηγηθεί στην επιλογή του βέλτιστου Σχεδίου δράσης στο επόμενο στάδιο επιχειρήσεων.

Στο στάδιο επιχειρήσεων «**Ανάπτυξη Δυνάμεων – Επέμβαση**» πραγματοποιείται από τα αρμόδια όργανα του Πυροσβεστικού Σώματος η επιλογή του βέλτιστου Σχεδίου δράσεως και υλοποιείται με την αντίστοιχη ανάπτυξη δυνάμεων και επέμβαση στον τόπο της πυρκαγιάς. Οι λοιποί εμπλεκόμενοι Φορείς συμμετέχουν είτε υποστηρικτικά στο έργο της κατάσβεσης της Δασικής Πυρκαγιάς, είτε στην αντιμετώπιση εκτάκτων αναγκών λόγω Δασικών Πυρκαγιών και διαχείριση των συνεπειών κατά το μέρος που τους αφορά λόγω αρμοδιότητας.

Στο στάδιο επιχειρήσεων «**Μερικός Έλεγχος**» θεωρείται ότι, όταν λόγω των συνθηκών που επικρατούν, της διασποράς και του έργου των δυνάμεων πυρόσβεσης, έχει πλήρως κατασβεστεί το μεγαλύτερο μέρος της περιμέτρου μιας πυρκαγιάς και δεν αναμένεται μεγάλη αύξηση της περιμέτρου της πυρκαγιάς. Το έργο της κατάσβεσης συνεχίζεται έτσι ώστε να οριοθετηθεί η περίμετρος. Στο στάδιο αυτό δεν προβλέπεται αποκλιμάκωση των Φορέων που συμμετέχουν στο έργο της από εδάφους κατάσβεσης.

Στο στάδιο επιχειρήσεων «**Έλεγχος - Φύλαξη**» θεωρείται ότι η περίμετρος της πυρκαγιάς έχει πλήρως κατασβεστεί και πραγματοποιείται φύλαξη του χώρου για τυχόν αναζωπυρώσεις και μερική αποκλιμάκωση των διατιθέμενων μέσων κατόπιν εισήγησης του επικεφαλής Αξιωματικού του Π.Σ. Το χρονικό διάστημα για το οποίο διαρκεί η φύλαξη για τυχόν αναζωπυρώσεις συνδέεται κατά κανόνα με το είδος της καύσιμης ύλης που βρίσκεται στην περίμετρο της πυρκαγιάς, την έκταση της πυρκαγιάς, τη μορφολογία του εδάφους και τις εκάστοτε καιρικές συνθήκες.

Στο στάδιο επιχειρήσεων «**Πλήρης Κατάσβεση**» θεωρείται ότι το συμβάν έχει λήξει και πραγματοποιείται πλήρης αποκλιμάκωση των διατιθέμενων για την κατάσβεση και για τη φύλαξη δυναμικού και μέσων μετά τη σχετική λήψη απόφασης του επικεφαλής Αξιωματικού του Πυροσβεστικού Σώματος που διοικεί το συμβάν.

Στο στάδιο επιχειρήσεων «**Αποτίμηση**» όλοι οι φορείς-υπηρεσίες που ενεπλάκησαν στην αντιμετώπιση εκτάκτων αναγκών και τη διαχείριση των συνεπειών εξαιτίας δασικών πυρκαγιών προχωρούν σε αποτίμηση των δράσεων/ενεργειών τους βάσει του αντίστοιχου σχεδιασμού τους. Σκοπός της αποτίμησης είναι η αναγνώριση εκ μέρους των φορέων σημείων που χρήζουν βελτιώσεων στο σχεδιασμό τους, καθώς και στην ορθολογικότερη διαχείριση πόρων. Νοείται ότι για να είναι δυνατή η σύνταξη αποτίμησης, οι ανωτέρω φορείς οφείλουν να καταγράψουν με χρονολογική σειρά τις δράσεις/ενέργειες στις οποίες προέβησαν και τους αντίστοιχους πόρους που διέθεσαν, σε κάθε Φάση του Συστήματος Κινητοποίησης Πολιτικής Προστασίας.

Διευκρινίζεται ότι η κλιμάκωση της κινητοποίησης του κάθε φορέα δεν πρέπει να συγχέεται με τη γενικότερη κλιμάκωση της κινητοποίησης του συνόλου του Μηχανισμού Πολιτικής Προστασίας (η οποία ορίζεται στο Ν.3013/2002, αρθ. 2) και είναι δυνατόν να λαμβάνει χώρα σε διαφορετικό χρόνο, όπως προκύπτει από το ρόλο και τις αρμοδιότητες του.

6.3 Αρχική Ειδοποίηση - Αναγγελία

Ο αρμόδιος φορέας για την έκδοση αρχικής ειδοποίησης – αναγγελίας σχετικά με την έναρξη δασικής πυρκαγιάς ορίζεται εκ του θεσμικού του πλαισίου το Πυροσβεστικό Σώμα. Οποιαδήποτε επιπλέον πληροφορία που προέρχεται από μη θεσμοθετημένους για το σκοπό αυτό φορείς αποτελεί χρήσιμη πρόσθετη πληροφορία για τα αρμόδια όργανα των διαφόρων επιπέδων.

Διευκρινίζεται ότι ο σχεδιασμός για την ανάπτυξη μηχανισμού επιτήρησης των δασών και δασικών εκτάσεων κατά την αντιτυρική περίοδο, καθώς και της συλλογής πληροφοριών για την αναγγελία εκδήλωσης δασικής πυρκαγιάς αποτελεί μέρος των Επιχειρησιακών Σχεδίων του Πυροσβεστικού Σώματος (Ν. 2612/1998 «Ανάθεση της δασοπυρόσβεσης στο Πυροσβεστικό Σώμα και άλλες διατάξεις»).

Εφόσον εξακριβωθεί η πληροφορία για έναρξη δασικής πυρκαγιάς από την αρμόδια Πυροσβεστική Υπηρεσία, αυτή ενημερώνει άμεσα το Περιφερειακό Κέντρο Επιχειρήσεων (ΠΕ.Κ.Ε.) της οικείας Περιφερειακής Πυροσβεστικής Διοίκησης (ΠΕ.ΠΥ.Δ.)

Εν συνεχεία, το Περιφερειακό Κέντρο Επιχειρήσεων (ΠΕ.Κ.Ε.), στο πλαίσιο ενεργειών της αρχικής ειδοποίησης – αναγγελίας, επικοινωνεί τηλεφωνικά και ενημερώνει τις εξής εμπλεκόμενες Υπηρεσίες/Φορείς:

- Ε.Σ.Κ.Ε. - 199/ΣΕΚΥΠΣ
- Δ/νση Πολιτικής Προστασίας οικείας Περιφέρειας
- Γραφείο Πολιτικής Προστασίας του οικείου Δήμου ή των Δήμων
- Τοπική Αρμόδια Αστυνομική Αρχή
- Τοπικό Παράρτημα του ΕΚΑΒ
- Αρμόδια Δασική Υπηρεσία
- Λοιπούς φορείς που δύναται να συνδράμουν υποστηρικτικά το έργο της κατάσβεσης του Π.Σ. (ΔΕΔΔΗΕ, κλπ.)

Στη συνέχεια ο κάθε παραλήπτης της αρχικής ειδοποίησης αναλαμβάνει να ενημερώσει τις αρμόδιες επιχειρησιακά εμπλεκόμενες οργανικές μονάδες του φορέα του.

Νοείται ότι, η Δ/νση Πολιτικής Προστασίας της Περιφέρειας και το Γραφείο Πολιτικής Προστασίας του Δήμου ενημερώνουν άμεσα τον οικείο Περιφερειάρχη και τον αρμόδιο Αντιπεριφερειάρχη και τον οικείο Δήμαρχο αντίστοιχα, προκειμένου να υπάρξει εκ μέρους της Περιφέρειας ή του Δήμου, κινητοποίηση προσωπικού και μέσων για την υποστήριξη του έργου του Π.Σ. καθώς και για την αντιμετώπιση εκτάκτων αναγκών και την άμεση/βραχεία διαχείριση των συνεπειών, εφόσον συντρέχουν λόγοι.

Στο ακόλουθο **Διάγραμμα 2** δίνεται σχηματικά η ροή πληροφοριών για την αναγγελία – αρχική

ειδοποίηση.

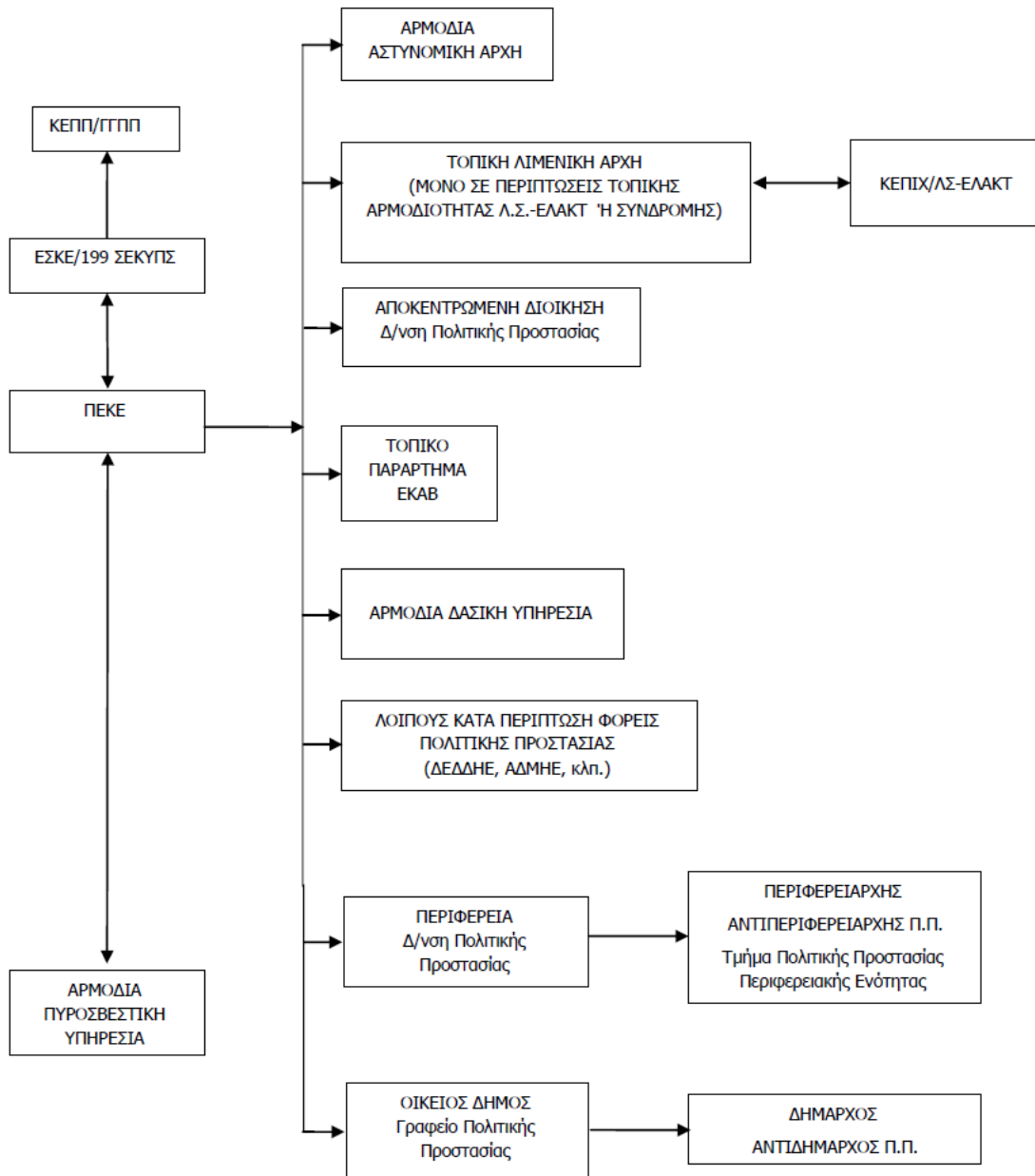

Διάγραμμα 2. Ροή πληροφοριών για την αρχική ειδοποίηση - αναγγελία.

6.4 Επικοινωνίες

Οι επικοινωνίες μεταξύ των Φορέων για δράσεις υποστήριξης του έργου του ΠΣ στην καταστολή δασικών πυρκαγιών και στην αντιμετώπιση εκτάκτων αναγκών λόγω δασικών πυρκαγιών και διαχείριση των συνεπειών γίνονται κατά κανόνα με τη χρήση των δικτύων σταθερής και κινητής τηλεφωνίας σε όλα τα στάδια επιχειρήσεων.

Για τις ενδοεπικοινωνίες τους οι εμπλεκόμενοι φορείς δύναται να χρησιμοποιούν και δίκτυα ασύρματων επικοινωνιών, σύμφωνα με τα προβλεπόμενα στον επιχειρησιακό σχεδιασμό τους. Η

ανταλλαγή πληροφοριών, η αποστολή αιτημάτων, κλπ. που πραγματοποιούνται μέσω τηλεφωνικών επικοινωνιών, δύναται να ακολουθείται με την αποστολή τηλεομοιοτυπίας (FAX) όταν αυτό απαιτείται και είναι εφικτό.

Η αναγγελία των Δασικών Πυρκαγιών αποτελεί ευθύνη των υπηρεσιών του Πυροσβεστικού Σώματος το οποίο και εξασφαλίζει σε 24ωρη βάση επικοινωνία με τους Φορείς που εμπλέκονται υποστηρικτικά στο έργο της κατάσβεσης των Δασικών Πυρκαγιών (ΚΥΑ 12030Φ.109.1/1999, αρθ.1, παρ.4, αρθ.3, παρ.2).

6.5 Κινητοποίηση

Η κινητοποίηση των υπηρεσιών του Πυροσβεστικού Σώματος για τον έλεγχο και καταστολή του φαινομένου αποφασίζεται από τα αρμόδια όργανα του ΠΣ, σύμφωνα με τον επιχειρησιακό σχεδιασμό του ΠΣ.

Οι φορείς που ενημερώνονται από την αρμόδια Πυροσβεστική Υπηρεσία ή το οικείο Περιφερειακό Κέντρο Επιχειρήσεων (ΠΕ.Κ.Ε.) του Π.Σ. για την εκδήλωση δασικής πυρκαγιάς σε περιοχή ευθύνης τους, κινητοποιούν το εμπλεκόμενο προσωπικό και τα μέσα που έχουν στη διάθεσή τους για την υλοποίηση δράσεων πολιτικής προστασίας που αφορούν:

- την υποστήριξη του έργου της καταστολής των δασικών πυρκαγιών, την κύρια ευθύνη του οποίου έχει το Πυροσβεστικό Σώμα, (**Διάγραμμα 3**)
- την αντιμετώπιση εκτάκτων αναγκών λόγω δασικών πυρκαγιών και τη διαχείριση των συνεπειών (συμπεριλαμβανομένης και της άμεσης/βραχείας αποκατάστασης από καταστροφές που έχουν προκληθεί από δασικές πυρκαγιές) (**Διάγραμμα 4**)

Νοείται ότι το επίπεδο κλιμάκωσης και κινητοποίησης του εμπλεκόμενου προσωπικού και μέσων δύναται να τροποποιηθεί, όταν αυτό απαιτηθεί, βάσει της αξιολόγησης των νεότερων δεδομένων που αφορούν την εξέλιξη και τις συνέπειες του καταστροφικού φαινομένου. Κριτήρια κλιμάκωσης θεωρούνται:

- η αδυναμία αντιμετώπισης της καταστροφής από το κατώτερο διοικητικό επίπεδο λόγω ανεπάρκειας διατιθέμενων πόρων
- η έκταση της καταστροφής
- το μέγεθος των απωλειών ή ζημιών (ένταση της καταστροφής)

Διευκρινίζεται ότι η κλιμάκωση της κινητοποίησης του κάθε φορέα δεν πρέπει να συγχέεται με τη γενικότερη κλιμάκωση της κινητοποίησης του συνόλου του Μηχανισμού Πολιτικής Προστασίας (η οποία ορίζεται στο Ν.3013/2002, αρθ. 2) και είναι δυνατόν να λαμβάνει χώρα σε διαφορετικό χρόνο, όπως προκύπτει από το ρόλο και τις αρμοδιότητες του.

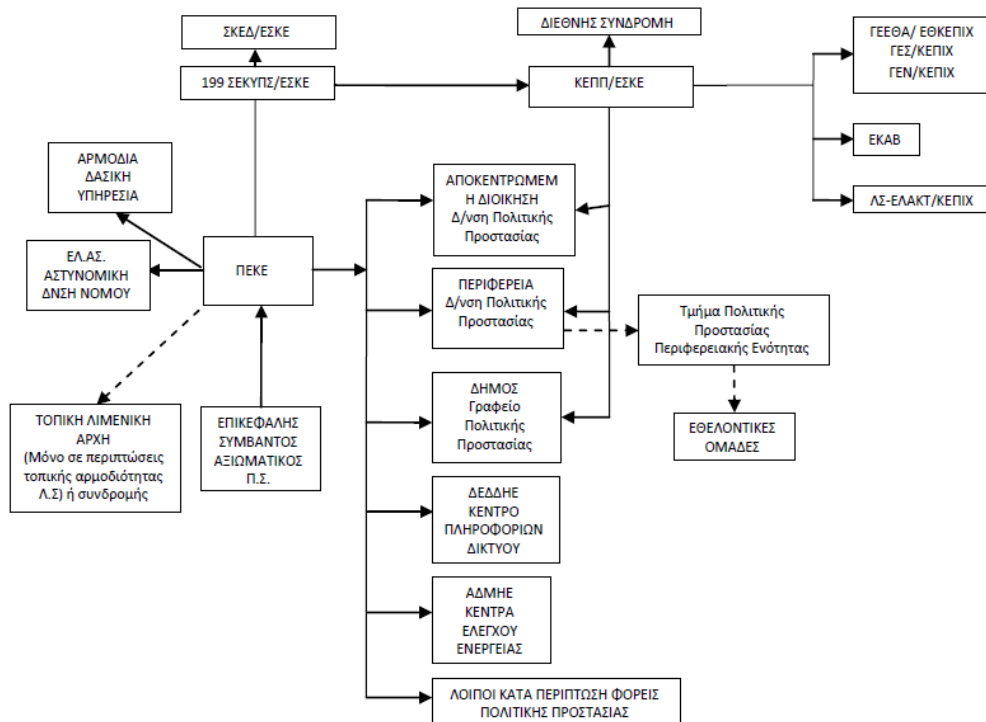

Διάγραμμα 3. Ροή πληροφοριών για την υποστήριξη του έργου της καταστολής των δασικών πυρκαγιών.

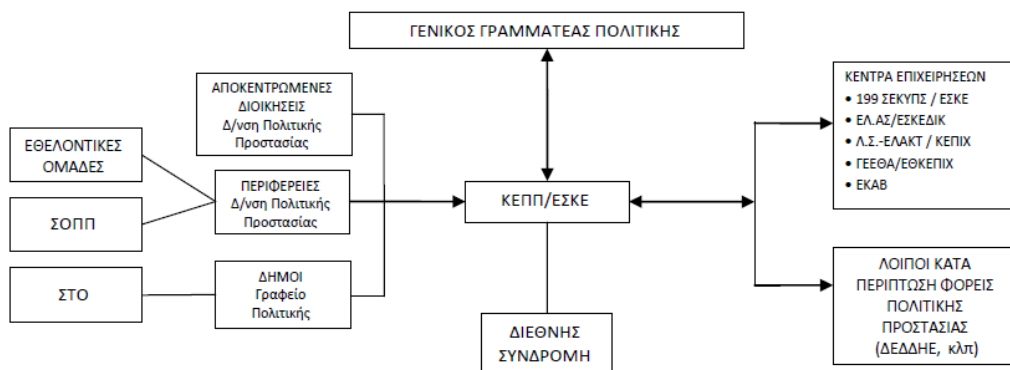

Διάγραμμα 4. Ροή πληροφοριών κινητοποίησης φορέων για τη διαχείριση των συνεπειών από δασικές πυρκαγιές (συμπεριλαμβανομένης και της βραχείας αποκατάστασης).

6.5.1 Κινητοποίηση σε τοπικό επίπεδο

Οι κατά τόπους Πυροσβεστικές Υπηρεσίες, μετά την εκδήλωση δασικής πυρκαγιάς κινητοποιούνται για τον έλεγχο και καταστολή του φαινομένου, σύμφωνα με τον επιχειρησιακό σχεδιασμό του Π.Σ.

Ενημερώνονται για άλλα συμβάντα αρμοδιότητάς τους από τις υπηρεσίες της ΕΛ.ΑΣ. ή και από άλλους φορείς και ιδιώτες και κινητοποιούνται σύμφωνα με τα προβλεπόμενα στα επιχειρησιακά τους σχέδια για τον απεγκλωβισμό και διάσωση πολιτών που βρίσκονται σε επαφή, ή εντός του φλεγόμενου χώρου και η προσωπική τους ασφάλεια διατρέχει άμεσο και διαρκή κίνδυνο που απαιτεί την παροχή βοήθειας.

Προβαίνουν σε αξιολόγηση και εκτίμηση των πληροφοριών από τον τόπο της καταστροφής, κλιμακώνουν τις δράσεις τους και αναλόγως της φύσης και της έκτασης των συμβάντων αρμοδιότητάς τους και αιτούνται μέσω του ΕΣΚΕ την ενίσχυση των δυνάμεών τους με προσωπικό και μέσα του Π.Σ., καθώς και την υποστήριξη για την υλοποίηση των ανωτέρω δράσεων από άλλους φορείς (ΕΛ.ΑΣ., ΕΚΑΒ, ΟΤΑ, κλπ).

Όταν στην οικεία Πυροσβεστική Υπηρεσία περιέλθει η πληροφορία για την έναρξη δασικής πυρκαγιάς, και κρίνεται από αυτήν ως κρίσιμο περιστατικό, ενημερώνεται αμέσως η οικεία Δασική Υπηρεσία για την επιτόπια συνδρομή της με αρμόδιο εκπρόσωπό της και τη συνεργασία του με τον επικεφαλής των δυνάμεων καταστολής, προς την κατεύθυνση της αποτελεσματικής αντιμετώπισής της.

Εν συνεχεία, αναλόγως της πορείας εξέλιξης του καταστροφικού φαινομένου, ενημερώνουν και συνεργάζονται με τα αρμόδια κατά τύπους Αποκεντρωμένα Όργανα Πολιτικής Προστασίας (Περιφερειάρχης, Αντιπεριφερειάρχης, Δήμαρχος) και τους υπεύθυνους λειτουργίας εγκαταστάσεων και υποδομών και εισηγούνται την δρομολόγηση δράσεων από τους ανωτέρω που αφορούν την προστασία της ζωής και της περιουσίας των πολιτών από τον κίνδυνο των δασικών πυρκαγιών στο πλαίσιο των αρμοδιοτήτων τους, όπως υλοποίηση του μέτρου της οργανωμένης προληπτικής απομάκρυνσης πολιτών, εκκένωση κατασκηνώσεων, κλπ.

Η οικεία Δασική Υπηρεσία, όταν ενημερωθεί για έναρξη δασικής πυρκαγιάς, η οποία έχει κριθεί από την αντίστοιχη Πυροσβεστική Υπηρεσία ως κρίσιμο περιστατικό, αμέσως συνδράμει επιτόπια με αρμόδιο εκπρόσωπό της, ο οποίος συνεργάζεται με τον επικεφαλής των δυνάμεων καταστολής, προς την κατεύθυνση της αποτελεσματικής αντιμετώπισής της, ενημερώνοντας ταυτόχρονα και τον αρμόδιο Προϊστάμενό του.

Επίσης, η οικεία Δασική Υπηρεσία όταν ενημερωθεί για έναρξη δασικής πυρκαγιάς από τον εκπρόσωπο της Γενικής Δ/σης Δασών & Δασικού Περιβάλλοντος του Υπ.ΕΝ. στο Ε.Σ.Κ.Ε., αμέσως στέλνει κλιμάκιο επί τόπου, προκειμένου να παράσχει άμεσα τις απαιτούμενες πληροφορίες που άπτονται στην αρμοδιότητά του (βλάστηση, ανάγλυφο, καιρικές συνθήκες κλπ).

Ο εκπρόσωπος της οικείας Δασικής Υπηρεσίας, ο οποίος παρευρίσκεται σε ένα συμβάν δασικής πυρκαγιάς, έχει συμβουλευτικό ρόλο και συνεργάζεται με τον επικεφαλής των δυνάμεων καταστολής, παρέχοντας πληροφορίες σχετικά με το οδικό δασικό δίκτυο, το ανάγλυφο, τη συμπεριφορά της υπάρχουσας δασικής βλάστησης στη φωτιά, τις πιθανές θέσεις όπου μπορούν να διανοιχτούν ζώνες με μηχανικούς τρόπους και με ότι άλλο στοιχείο μπορεί να βοηθήσει προς την κατεύθυνση της αποτελεσματικής αντιμετώπισής της.

Οι κατά τύπους Αστυνομικές Αρχές, μετά την ενημέρωσή τους από το οικείο Περιφερειακό Κέντρο Επιχειρήσεων (ΠΕ.Κ.Ε.) του Π.Σ. για την εκδήλωση δασικής πυρκαγιάς σε περιοχή ευθύνης τους και σύμφωνα με τα προβλεπόμενα στο σχεδιασμό τους, κινητοποιούν τους διαθέσιμους πόρους τους για τη λήψη μέτρων τροχαίας κίνησης προς αποφυγή κυκλοφοριακής συμφόρησης, τόσο στην πληγείσα περιοχή όσο και ευρύτερα, εκτροπή ροής κυκλοφορίας των λοιπών οχημάτων προς αποφυγή εγκλωβισμού τους στην πυρκαγιά, καθώς και μέτρων διευκόλυνσης των πολιτών που απομακρύνονται από την πληγείσα περιοχή.

Επίσης, στα πλαίσια των αρμοδιοτήτων τους, προχωρούν στη λήψη μέτρων τάξης και ασφάλειας

στην πληγείσα περιοχή, καθώς και όπου αλλού απαιτείται η επιπρόσθετη λήψη μέτρων ασφάλειας για την διευκόλυνση του έργου των σωστικών συνεργείων, και την προστασία της ζωής και της περιουσίας των πολιτών. Σε περιπτώσεις που δεν επαρκούν τα διαθέσιμα μέσα του ΕΚΑΒ και αν παραστεί ανάγκη, δύναται να συνδράμουν το έργο της μεταφοράς τραυματιών σε νοσηλευτικές μονάδες.

Επιπλέον, οι κατά τόπους Αστυνομικές Αρχές υποστηρίζουν την υλοποίηση δράσεων οργανωμένης/προληπτικής απομάκρυνσης πολιτών, όταν το μέτρο αυτό αποφασιστεί.

Οι υπηρεσίες του Ε.Κ.Α.Β. μετά την ενημέρωσή τους από το οικείο Περιφερειακό Κέντρο Επιχειρήσεων (ΠΕ.Κ.Ε.) του Π.Σ. για την εκδήλωση δασικής πυρκαγιάς σε περιοχή ευθύνης τους, θέτουν σε ετοιμότητα τους διαθέσιμους πόρους τους, σύμφωνα με τα προβλεπόμενα στο σχεδιασμό τους, και κατευθύνουν το έργο τους, σε συνεργασία με τους κατά τόπους διοικητές των υγειονομικών μονάδων και τις κατά τόπους διοικήσεις του Π.Σ., της ΕΛ.ΑΣ. και του ΛΣ/ΕΛΑΚΤ, για την αποστολή ασθενοφόρων και κινητών μονάδων στον τόπο της πυρκαγιάς, καθώς και την παροχή πρώτων βοηθειών τυχόν τραυματιών και διακομιδή τους στα νοσοκομεία.

Ο Πρόεδρος του Ε.Κ.Α.Β. ενεργοποιεί, όταν αυτό απαιτηθεί, την Ομάδα Διαχείρισης Κρίσεων (Ο.ΔΙ.Κ.) του Εθνικού Κέντρου Άμεσης Βοήθειας, η οποία συντονίζει επιτελικά και επιχειρησιακά τις δραστηριότητες των κατά τόπους δυνάμεων του ΕΚΑΒ (παραρτήματα του ΕΚΑΒ, Ειδικό Τμήμα Ιατρικής Καταστροφών (ΕΤΙΚ) του ΕΚΑΒ, κλπ).

Σε περιπτώσεις δασικών πυρκαγιών και όταν συντρέχει λόγος, το ΚΕΠΠ/ΕΣΚΕ επικοινωνεί με το ΕΚΑΒ και ενημερώνει σχετικά με την εκδήλωση τους και τις επηρεαζόμενες περιοχές. Εν συνεχεία, το ΕΚΑΒ ενημερώνει σχετικά τις διοικήσεις των νοσηλευτικών μονάδων στις περιοχές όπου εξελίσσεται η δασική πυρκαγιά, προκειμένου να βρίσκονται σε ετοιμότητα υλοποίησης δράσεων που προβλέπονται στα επιχειρησιακά σχέδια αντιμετώπισης καταστροφών και εκτάκτων αναγκών του Υπουργείου Υγείας.

Επίσης το **ΕΚΑΒ**, μετά την εκδήλωση δασικών πυρκαγιών, έχει την ευθύνη για τον γενικότερο συντονισμό των φορέων που έχουν την ευθύνη για την υλοποίηση δράσεων σχετικών με την αντιμετώπιση εκτάκτων καταστάσεων που αφορούν στη δημόσια υγεία. Ειδικότερα και όταν αυτό απαιτείται, παρακολουθεί την εφαρμογή δράσεων του Τομέα Υγείας βάσει του αντίστοιχου σχεδιασμού, για την αντιμετώπιση εκτάκτων αναγκών εξαιτίας δασικών πυρκαγιών, όπως ετοιμότητα και λειτουργία των νοσηλευτικών μονάδων για την υποδοχή περιστατικών υγείας, κάλυψη αυξημένων αναγκών σε φαρμακευτικό υλικό, επιδημιολογική επιτήρηση από κλιμάκια του ΕΟΔΥ, έλεγχοι Δημόσιας Υγείας (Υδατος, Υγιεινής χώρου φύλαξης τροφίμων), ψυχοκοινωνική υποστήριξη στις πληγείσες περιοχές από κλιμάκια του ΕΚΚΑ, κλπ. (Ν.3370/05, ΦΕΚ 176/Α'/2005 – Ν. 3527/07, ΦΕΚ 25/Α'/2007).

Οι διοικήσεις των νοσηλευτικών μονάδων στην περιοχή όπου εξελίσσεται η δασική πυρκαγιά βρίσκονται σε επικοινωνία με τις οικείες υπηρεσίες του Ε.Κ.Α.Β., σχετικά με τον αριθμό των συμβάντων υγείας στην περιοχή ευθύνης τους, προκειμένου να βρίσκονται σε ετοιμότητα να αντιμετωπίσουν αυξημένο αριθμό προσέλευσης ασθενών/τραυματιών λόγω δασικών πυρκαγιών.

Οι κατά τόπους Λιμενικές Αρχές μετά την ενημέρωσή τους από το οικείο Περιφερειακό Κέντρο Επιχειρήσεων (ΠΕ.Κ.Ε.) του Π.Σ. για την εκδήλωση δασικής πυρκαγιάς, υλοποιούν σύμφωνα

με το σχεδιασμό τους μέτρα ασφάλειας ναυσιπλοΐας ευρύτερης θαλάσσιας περιοχής, σε περιπτώσεις υδροληψίας από πυροσβεστικά αεροσκάφη και θέτουν σε ετοιμότητα τα πλωτά μέσα του ΛΣ-ΕΛΑΚΤ για παροχή βοήθειας στα αεροσκάφη εφόσον απαιτηθεί. Επίσης, κατόπιν σχετικού αιτήματος, διευκολύνουν την από θαλάσσης μεταφορά με πλωτά μέσα του ΛΣ-ΕΛΑΚΤ προσωπικού και μέσων επιχειρησιακά εμπλεκόμενων φορέων στην αντιμετώπιση εκτάκτων αναγκών και διαχείρισης των συνεπειών (ΕΛ.ΑΣ., ΠΣ, Ε.Κ.Α.Β., κλπ) λόγω δασικών πυρκαγιών, καθώς και υλικών και μέσων για την περίθαλψη πληγέντων, όταν αυτό κρίνεται απαραίτητο.

Επίσης, το ΛΣ-ΕΛΑΚΤ υποστηρίζει με πλωτά μέσα που διαθέτει, εφόσον συντρέχουν λόγοι, τις επιχειρήσεις διάσωσης που διενεργούνται από το Π.Σ, ή δράσεις οργανωμένης/προληπτικής απομάκρυνσης πολιτών, όταν το μέτρο αυτό αποφασιστεί. Τέλος, συντονίζουν δράσεις έρευνας και διάσωσης στην χωρική αρμοδιότητα του Λιμενικού Σώματος - Ελληνικής Ακτοφυλακής (θαλάσσιος χώρος, αιγιαλός και παραλία – αρθ. 26 του Ν.4597/2019), σύμφωνα με τα προβλεπόμενα στα επιχειρησιακά τους σχέδια.

Οι Δήμαρχοι, μετά την ενημέρωσή τους από το οικείο γραφείο Πολιτικής Προστασίας για την εκδήλωση δασικής πυρκαγιάς στην περιοχή ευθύνης τους, κινητοποιούν δια των Γραφείων Πολιτικής Προστασίας των Δήμων, το επιχειρησιακά εμπλεκόμενο δυναμικό και τα μέσα πολιτικής προστασίας του Δήμου, προκειμένου να δρομολογήσουν δράσεις όπως αυτές αναφέρονται στις παραγράφους 5.4 και 5.5 του παρόντος.

Επίσης οι Δήμαρχοι, με βάση την ενημέρωση για την αναμενόμενη πορεία εξέλιξης του καταστροφικού φαινομένου από τον εκάστοτε Επικεφαλής Αξιωματικό του Πυροσβεστικού Σώματος, ο οποίος ενεργεί σε τοπικό επίπεδο ως συντονιστής του πυροσβεστικού έργου, δύναται προς υποβοήθηση του έργου τους να συγκαλούν τα Συντονιστικά Τοπικά Όργανα (Σ.Τ.Ο.) με σκοπό τον καλύτερο συντονισμό των φορέων που εμπλέκονται σε επίπεδο Δήμου σε δράσεις υποστήριξης του έργου του Πυροσβεστικού Σώματος για τον έλεγχο και την καταστολή των δασικών πυρκαγιών, καθώς και σε δράσεις πολιτικής προστασίας για την αντιμετώπιση εκτάκτων αναγκών και την άμεση/βραχεία διαχείριση των συνεπειών, σύμφωνα με τα αναφερόμενα στις παραγράφους 5.4 και 5.5 του παρόντος.

Οι Περιφερειάρχες ή οι **αρμόδιοι Αντιπεριφερειάρχες** που ενεργούν σύμφωνα με τις οδηγίες και τις κατευθύνσεις που τους παρέχουν οι Περιφερειάρχες, μετά την ενημέρωσή τους από την οικεία Δ/νση Πολιτικής Προστασίας για την εκδήλωση δασικής πυρκαγιάς στην περιοχή ευθύνης τους, κινητοποιούν δια των Δ/νσεων Πολιτικής Προστασίας, το επιχειρησιακά εμπλεκόμενο δυναμικό και τα μέσα πολιτικής προστασίας της Περιφέρειας, προκειμένου να δρομολογήσουν δράσεις όπως αυτές αναφέρονται στις παραγράφους 6.4 και 6.5 του παρόντος.

Οι αρμόδιοι Αντιπεριφερειάρχες, που ενεργούν σύμφωνα με τις οδηγίες και τις κατευθύνσεις που τους παρέχουν οι οικείοι Περιφερειάρχες, με βάση την ενημέρωση για την αναμενόμενη πορεία εξέλιξης του καταστροφικού φαινομένου από τον εκάστοτε Επικεφαλής Αξιωματικό του Πυροσβεστικού Σώματος, ο οποίος ενεργεί σε τοπικό επίπεδο ως συντονιστής του πυροσβεστικού έργου, δύναται προς υποβοήθηση του έργου τους να συγκαλούν τα Συντονιστικά Όργανα Πολιτικής Προστασίας (Σ.Ο.Π.Π.) των οικείων Περιφερειακών Ενοτήτων με σκοπό τον καλύτερο συντονισμό των φορέων που εμπλέκονται σε επίπεδο Περιφερειακής Ενότητας σε δράσεις υποστήριξης του

έργου του Πυροσβεστικού Σώματος για τον έλεγχο και την καταστολή των δασικών πυρκαγιών, καθώς και σε δράσεις πολιτικής προστασίας για την αντιμετώπιση εκτάκτων αναγκών και την άμεση/βραχεία διαχείριση των συνεπειών, σύμφωνα με τα αναφερόμενα στη στις παραγράφους 6.4 και 6.5 του παρόντος.

Νοείται ότι κατά προτεραιότητα εξετάζονται αιτήματα συνδρομής στο έργο διάσωσης και απεγκλωβισμού, όπως και η διάθεση υδροφόρων οχημάτων, μηχανημάτων έργων, κλπ για την υποστήριξη του έργου της καταστολής από το ΠΣ.

Οι υπεύθυνοι λειτουργίας αρχαιολογικών χώρων, μνημείων και μουσείων εντός δασών, δασικών εκτάσεων και πλησίον αυτών, μετά από σχετική ενημέρωση για την αναμενόμενη πορεία εξέλιξης του καταστροφικού φαινομένου από τα αρμόδια όργανα του ΠΣ σε τοπικό επίπεδο και εφόσον αυτά βρίσκονται σε λειτουργία, εκκενώνουν άμεσα τον αρχαιολογικό χώρο από τους επισκέπτες, σύμφωνα με τα σχέδια πυροπροστασίας και εκκένωσής τους σε περίπτωση έκτακτης ανάγκης και σύμφωνα με τις κατευθυντήριες οδηγίες που δίνονται από το Υπουργείο Πολιτισμού και Αθλητισμού. Σε περιπτώσεις που προκύπτουν θέματα άμεσης προσωρινής φύλαξης των ανωτέρω χώρων και των εκθεμάτων, οι υπεύθυνοι λειτουργίας των χώρων αυτών δύναται να αιτηθούν τη συνδρομή των κατά τόπους αρμόδιων αστυνομικών αρχών.

Οι υπεύθυνοι λειτουργίας παιδικών εξοχών - κατασκηνώσεων εντός δασών, δασικών εκτάσεων και πλησίον αυτών, μετά από σχετική ενημέρωση για την αναμενόμενη πορεία εξέλιξης του καταστροφικού φαινομένου από τα αρμόδια όργανα του ΠΣ σε τοπικό επίπεδο και εφόσον αυτά βρίσκονται σε λειτουργία, εφαρμόζουν τα σχέδια εκκένωσης των κατασκηνωτών και του προσωπικού τους εφόσον συντρέχουν λόγοι.

Οι Συντονιστές των Αποκεντρωμένων Διοικήσεων ενημερώνονται από τις Δ/νσεις Πολιτικής Προστασίας για την εκδήλωση δασικής πυρκαγιάς στην περιοχή ευθύνης τους και εφόσον συντρέχουν λόγοι κινητοποιούν το προσωπικό και τα μέσα της Αποκεντρωμένης Διοίκησης για την αντιμετώπιση εκτάκτων αναγκών και τη διαχείριση των συνεπειών, εφόσον τούτο κριθεί απαραίτητο.

6.5.2 Κινητοποίηση σε κεντρικό επίπεδο

Ο Γενικός Γραμματέας Πολιτικής Προστασίας ενημερώνεται από την φυσική ηγεσία του Πυροσβεστικού Σώματος ή το ΚΕΠΠ/ΕΣΚΕ σχετικά με τις δασικές πυρκαγιές που εκδηλώνονται και την πορεία εξέλιξής τους, επικοινωνεί με τους κατά τόπους αρμόδιους Δημάρχους και τον αρμόδιο Περιφερειάρχη σχετικά με τις επιπτώσεις της δασικής πυρκαγιάς και τις δράσεις πολιτικής προστασίας που υλοποιούνται σε τοπικό επίπεδο και ενημερώνει τον Υπουργό Προστασίας του Πολίτη.

Εν συνεχεία, ο Γενικός Γραμματέας Πολιτικής Προστασίας, αναλόγως της πορείας εξέλιξης του καταστροφικού φαινομένου, συνεργάζεται με τα αρμόδια κατά τόπους Αποκεντρωμένα Όργανα Πολιτικής Προστασίας (Περιφερειάρχη, Αντιπεριφερειάρχη, Δήμαρχος) προκειμένου να εξασφαλιστεί ο συντονισμός και η διαλειτουργικότητα μεταξύ των φορέων της κεντρικής διοίκησης και των φορέων που εμπλέκονται σε περιφερειακό και τοπικό επίπεδο σε δράσεις

αντιμετώπισης εκτάκτων αναγκών και άμεσης/βραχείας διαχείρισης των συνεπειών, καθώς και παροχής συνδρομής στο έργο του Πυροσβεστικού Σώματος για τον έλεγχο και την καταστολή των δασικών πυρκαγιών.

Στις περιπτώσεις που λόγω των επιχειρησιακών αναγκών κρίνεται από το Π.Σ. ότι το δυναμικό και τα μέσα για την αντιμετώπιση των δασικών πυρκαγιών σε εθνικό επίπεδο δεν επαρκούν, ο Γενικός Γραμματέας Πολιτικής Προστασίας, μετά από σχετικό αίτημα του ΠΣ, δρομολογεί την υποβολή αιτήματος διεθνούς συνδρομής για την παροχή βοήθειας από τον Ευρωπαϊκό Μηχανισμό Πολιτικής Προστασίας ή από άλλες χώρες, άλλους διεθνείς οργανισμούς ή μέσω διμερών και πολυμερών συμφωνιών.

Η Δ/ση Σχεδιασμού & Αντιμετώπισης Εκτάκτων Αναγκών της ΓΠΠ υποστηρίζει άμεσα το έργο του Γενικού Γραμματέα Πολιτικής Προστασίας, καθώς και των οργανικών μονάδων των Περιφερειών και των Δήμων ή φορέων της Κεντρικής Διοίκησης που εμπλέκονται στην αντιμετώπιση εκτάκτων αναγκών και την άμεση/βραχεία διαχείριση των συνεπειών από την εκδήλωση δασικών πυρκαγιών.

Στον ανωτέρω συντονισμό μεταξύ των φορέων της κεντρικής διοίκησης και των φορέων που εμπλέκονται σε περιφερειακό και τοπικό επίπεδο, κεντρικό ρόλο έχουν τα **Κέντρα Επιχειρήσεων των εμπλεκόμενων φορέων** σε κεντρικό επίπεδο (ΕΛ.ΑΣ./ΕΣΚΕΔΙΚ, 199 ΣΕΚΥΠΣ/ΕΣΚΕ, ΚΕΠΠ/ΕΣΚΕ, ΓΕΕΘΑ/ΕΘΚΕΠΙΧ, ΕΚΑΒ, κλπ), τα οποία λειτουργούν σε 24-ωρη βάση και αποτελούν τον σύνδεσμο μεταξύ των κατά τόπους επιχειρησιακά εμπλεκόμενων υπηρεσιών τους και της φυσικής και πολιτικής τους ηγεσίας του φορέα τους. Τα ανωτέρω Κέντρα Επιχειρήσεων παρακολουθούν την εφαρμογή δράσεων από τις κατά τόπους επιχειρησιακά εμπλεκόμενες υπηρεσίες τους, ενημερώνουν άμεσα την φυσική και πολιτική τους ηγεσία και με εντολή τους δρομολογούν και συντονίζουν την κινητοποίηση των υπηρεσιών του φορέα τους.

Ειδικότερα, το ΚΕΠΠ/ΕΣΚΕ βρίσκεται σε επικοινωνία με τα λοιπά Κέντρα Επιχειρήσεων των εμπλεκόμενων φορέων σε κεντρικό επίπεδο, καθώς και με τις αρμόδιες οργανικές μονάδες Πολιτικής Προστασίας των Δήμων και των Περιφερειών στις περιοχές όπου εξελίσσεται το καταστροφικό φαινόμενο και υποστηρίζει το έργο των Δημάρχων, των Περιφερειάρχων και των Αρμόδιων Αντιπεριφερειάρχων, που ενεργούν σύμφωνα με τις οδηγίες και τις κατευθύνσεις που τους παρέχουν οι οικείοι Περιφερειάρχες, για την υποστήριξη του έργου της καταστολής των δασικών πυρκαγιών, την κύρια ευθύνη του οποίου έχει το Πυροσβεστικό Σώμα, καθώς και για την αντιμετώπιση εκτάκτων αναγκών και την άμεση/βραχεία διαχείριση των συνεπειών από την εκδήλωση δασικών πυρκαγιών, με τη διάθεση μέσων από άλλους φορείς ή υπηρεσίες σε κεντρικό επίπεδο κατόπιν σχετικού αιτήματος.

Ο Προϊστάμενος της Γενικής Διεύθυνσης Αποκατάστασης Επιπτώσεων Φυσικών Καταστροφών (Γ.Δ.Α.Ε.Φ.Κ.) ενημερώνεται από το ΚΕΠΠ/ΕΣΚΕ για δασικές πυρκαγιές με επιπτώσεις σε πολεοδομικά συγκροτήματα και οικισμούς, επικοινωνεί με τους αρμόδιους συνδέσμους, τα αστυνομικά τμήματα και τα Αποκεντρωμένα Όργανα Πολιτικής Προστασίας (Δήμαρχος, Περιφερειάρχης, Αντιπεριφερειάρχης) σχετικά με την εκτίμηση των συνεπειών σε κτήρια και κινητοποιεί το δυναμικό της Γενικής Διεύθυνσης σε περίπτωση που υπάρχουν αναφορές για βλάβες σε κτίρια που εγκυμονούν κινδύνους για την ασφάλεια των πολιτών και με εντολή του Γενικού

Γραμματέα Υποδομών μεταβαίνουν στην πληγείσα περιοχή κλιμάκια της Γ.Δ.Α.Ε.Φ.Κ για έλεγχο και καταγραφή των ζημιών.

Οι συμμετέχοντες δασικοί υπάλληλοι της **Γενικής Διεύθυνσης Δασών & Δασικού Περιβάλλοντος** στο Ε.Σ.Κ.Ε., κατά τη διάρκεια της αντιτυρικής περιόδου, συντονίζουν τις Αποκεντρωμένες Δασικές Υπηρεσίες σε περιπτώσεις συμβάντων δασικών πυρκαγιών, συλλέγουν κρίσιμες πληροφορίες πεδίου για τα εν εξελίξει συμβάντα και ενημερώνουν τον Διοικητή του Ε.Σ.Κ.Ε. ή των επιμέρους μονάδων του (Συντονιστικού Κέντρου Δασοπυρόσβεσης, Κέντρου Επιχειρήσεων Πολιτικής Προστασίας). Οι συμμετέχοντες δασικοί υπάλληλοι στη στελέχωση του Ε.Σ.Κ.Ε., είναι υποχρεωμένοι, σε περιπτώσεις κρίσιμων συμβάντων, να ενημερώνουν το Γενικό Διευθυντή Δασών & Δασικού Περιβάλλοντος του Υ.Π.Ε.Ν., καθώς και τον Προϊστάμενο της Διεύθυνσης Προστασίας Δασών ή τους νόμιμους αναπληρωτές τους.

Το ΕΚΑΒ έχει την ευθύνη για τον γενικότερο συντονισμό των φορέων που έχουν την ευθύνη για την υλοποίηση δράσεων σχετικών με την αντιμετώπιση εκτάκτων καταστάσεων που αφορούν στην δημόσια υγεία μετά την εκδήλωση δασικών πυρκαγιών με καταστροφικές συνέπειες. Παρακολουθεί την εφαρμογή δράσεων του Τομέα Υγείας, κινητοποιεί το Ειδικό Τμήμα Ιατρικής Καταστροφών (ΕΤΙΚ) του ΕΚΑΒ εφόσον συντρέχουν λόγοι, και συντονίζει τις υγειονομικές μονάδες για την υποδοχή τραυματιών/ασθενών, την κάλυψη αυξημένων αναγκών σε φαρμακευτικό υλικό, την ψυχοκοινωνική υποστήριξη στις πληγείσες περιοχές από κλιμάκια του Εθνικού Κέντρου Κοινωνικής Αλληλεγγύης (ΕΚΚΑ), κλπ.

Το Υπουργείο Εξωτερικών κινητοποιεί την **Μονάδα Διαχείρισης Κρίσεων** σε περιπτώσεις που από την εξέλιξη του καταστροφικού φαινομένου μεταξύ των τραυματιών υπάρχουν αλλοδαποί πολίτες, προκειμένου να ενημερωθούν οι Πρεσβείες των αλλοδαπών πολιτών. Το ΥΠΕΞ ενημερώνεται σχετικά μέσω του ΚΕΠΠ/ΕΣΚΕ ή απευθείας με το ΕΚΑΒ, το οποίο συνεργάζεται με την προανακριτική αρχή (Π.Σ., ΕΛ.ΑΣ.) σχετικά με την ταυτοποίηση των τραυματικών

Στις περιπτώσεις που από την εξέλιξη του καταστροφικού φαινομένου υπάρχουν θανόντες αλλοδαποί πολίτες, το ΥΠΕΞ ενημερώνεται σχετικά, σύμφωνα με τις διαδικασίες που περιγράφονται στο Ειδικό Σχέδιο Διαχείρισης Ανθρώπινων Απωλειών της ΓΓΠΠ, ανεξάρτητα αν αυτό έχει ενεργοποιηθεί ή όχι.

Συμπληρωματικά προς τα ανωτέρω κρίνεται σκόπιμο να αναφερθεί ότι η ταυτοποίηση τραυματιών και θανόντων αλλοδαπών πολιτών λόγω δασικών πυρκαγιών, αποτελεί αρμοδιότητα της προανακριτικής αρχής (Π.Σ., ΕΛ.ΑΣ.) σε συνεργασία με τις Ιατροδικαστικές Υπηρεσίες. Η ενημέρωση για την κατάσταση της υγείας των τραυματιών, καθώς και ο αριθμός και οι ιατρικές μονάδες στις οποίες νοσηλεύονται, αποτελούν ευθύνη του ΕΚΑΒ, συμπεριλαμβανομένων των αλλοδαπών πολιτών.

6.6 Επιχειρήσεις Έρευνας, Διάσωσης

Οι επιχειρήσεις έρευνας και διάσωσης δρομολογούνται άμεσα μόλις οι σχετικές πληροφορίες που αφορούν απεγκλωβισμό και διάσωση πολιτών που βρίσκονται σε επαφή, ή εντός του φλεγόμενου χώρου και η προσωπική τους ασφάλεια διατρέχει άμεσο και διαρκή κίνδυνο που

απαιτεί την παροχή βοήθειας, διαβιβαστούν στις κατά τόπους αρμόδιες Πυροσβεστικές Υπηρεσίες. Κατά προτεραιότητα αποτελεί υποχρέωση, όλων των υπηρεσιών ή φορέων οι οποίοι λαμβάνουν σχετικές πρωτογενείς πληροφορίες, να ενημερώνουν άμεσα την αρμόδια κατά τόπους Υπηρεσία του Πυροσβεστικού Σώματος, το οποίο είναι θεσμικά αρμόδιο για έρευνα και διάσωση στο χερσαίο χώρο (Ν. 3512/2006, ΦΕΚ 258/Α'/2006, όπως τροποποιήθηκε από το Ν. 4249/2014 – ΦΕΚ 73/Α'/2014).

Ο επικεφαλής της κατά τόπου αρμόδιας Πυροσβεστικής Υπηρεσίας αξιολογεί τις σχετικές με έρευνα και διάσωση πληροφορίες και κινητοποιεί τους διαθέσιμους πόρους του για την άμεση μετάβασή τους στα σημεία των συμβάντων. Σύμφωνα με τις πληροφορίες που λαμβάνει από τα σημεία των συμβάντων προβαίνει σε ιεράρχηση των συμβάντων και ενίσχυση των δυνάμεων, όπου αυτό απαιτείται.

Στις επιχειρήσεις έρευνας και διάσωσης επικεφαλής των επιχειρήσεων τίθεται αξιωματικός του ΠΣ, ο οποίος αξιολογώντας την κατάσταση από τον τόπο της καταστροφής δύναται να αιτηθεί τη συνδρομή και άλλων φορέων και υπηρεσιών για τη διευκόλυνση του έργου του

Τα ανωτέρω αιτήματα προς συνδρομή του έργου του Πυροσβεστικού Σώματος, οφείλουν να τα εξετάζουν κατά προτεραιότητα οι αρμόδιοι φορείς.

Η παροχή προνοσοκομειακής περίθαλψης και μεταφοράς διασωθέντων τραυματιών λόγω δασικών πυρκαγιών σε υγειονομικά κέντρα είναι αρμοδιότητα του ΕΚΑΒ (Ν. 1579/85, ΦΕΚ 217/Α'/1985).

Διευκρινίζεται ότι οι επιχειρήσεις έρευνας και διάσωσης αφορούν πολίτες που βρίσκονται σε επαφή, ή εντός του φλεγόμενου χώρου και η προσωπική τους ασφάλεια **διατρέχει άμεσο και διαρκή κίνδυνο** και απαιτεί την **άμεση παροχή βοήθειας** ώστε να μην υπάρξουν απώλειες, σε αντίθεση με την εφαρμογή του μέτρου της οργανωμένης απομάκρυνσης πολιτών που αφορά πολίτες που βρίσκονται σε κίνδυνο εξ αιτίας της παραμονής τους πλησίον της περιοχής που εξελίσσεται μια δασική πυρκαγιά, ή σε κάποια απόσταση από την πορεία εξέλιξής της και ο κίνδυνος παραμονής τους σε οικισμούς, τμήματα πολεοδομικών συγκροτημάτων, κλπ, είναι μεγαλύτερος σε σχέση με τον κίνδυνο μετακίνησης, στον οποίο δύναται να εκτεθούν κατευθυνόμενοι προς ασφαλή χώρο.

Κατά συνέπεια, η διάσωση είναι δράση υποχρεωτική και κατά κανόνα αφορά μικρές ομάδες πολιτών, ή μεμονωμένα άτομα σε συγκεκριμένο και περιορισμένο χώρο, σε επαφή, ή εντός της φλεγόμενης ζώνης μιας δασικής πυρκαγιάς, ενώ η δράση της οργανωμένης απομάκρυνσης εξετάζεται ως μέτρο που δρομολογείται για την προληπτική προστασία των πολιτών κάτω από ορισμένες προϋποθέσεις και περιορισμούς και έχει χαρακτήρα μη υποχρεωτικό.

Τέλος επιχειρήσεις έρευνας και διάσωσης στην χωρική αρμοδιότητα του Λιμενικού Σώματος - Ελληνικής Ακτοφυλακής (θαλάσσιος χώρος, αιγιαλός και παραλία) αναλαμβάνονται και συντονίζονται από τις εκάστοτε αρμόδιες αρχές του ΛΣ-ΕΛΑΚΤ.

6.7 Έλεγχος και Καταστολή Επαγόμενων Φαινομένων

Η εκδήλωση δασικής πυρκαγιάς δύναται να προκαλέσει επαγόμενες καταστροφές, όπως

πυρκαγιές σε βιομηχανικές εγκαταστάσεις, διαρροή επικίνδυνων υλικών, κλπ.

Η διαχείριση εκτάκτων αναγκών λόγω των επαγόμενων από τη δασική πυρκαγιά καταστροφών, καθώς και ο έλεγχος και καταστολή τους, δύναται να προηγείται ή να επιτελείται ταυτόχρονα με τις λοιπές δράσεις διαχείρισης εκτάκτων αναγκών λόγω της δασικής πυρκαγιάς.

Στο στάδιο αυτό, εφόσον οι επαγόμενες από τη δασική πυρκαγιά καταστροφές εκδηλωθούν, αξιολογούνται και αντιμετωπίζονται κατά περίπτωση και εφαρμόζονται τα ειδικότερα σχέδια αντιμετώπισής τους όταν αυτό απαιτηθεί (ΣΑΤΑΜΕ, κλπ).

Αιτήματα συνδρομής στο έργο της αντιμετώπισης των επαγόμενων φυσικών ή τεχνολογικών καταστροφών από άλλες υπηρεσίες και φορείς (ΕΛ.ΑΣ., Περιφέρειες, Δήμους, κλπ), πρέπει να **συναξιολογούνται**, βάσει των επιπτώσεων των επαγόμενων καταστροφών, της επικρατούσας κατάστασης καθώς και των επιχειρησιακών αναγκών και προτεραιοτήτων τους στην αντιμετώπιση των εκτάκτων αναγκών λόγω των δασικών πυρκαγιών.

6.8 Άμεση παροχή βοήθειας και υποστήριξη των πληγέντων

Η παροχή βοήθειας και υποστήριξη των πληγέντων τα πρώτα 24-ωρα μετά την εκδήλωσή δασικής πυρκαγιάς με καταστροφικές συνέπειες είναι δράσεις πολιτικής προστασίας με βαρύνουσα σημασία και δρομολογούνται αρχικά σε τοπικό επίπεδο από τους αρμόδιους Δημάρχους με την συνδρομή των οικείων Περιφερειάρχων/Αντιπεριφερειάρχων, στο πλαίσιο του θεσμικού τους ρόλου ως Αποκεντρωμένα Όργανα Πολιτικής Προστασίας, δια των αρμοδίων υπηρεσιών τους και υποστηρίζονται άμεσα από φορείς της κεντρικής διοίκησης, με βάση το μέγεθος των συνεπειών που προκλήθηκαν από την εκδήλωση του καταστροφικού φαινομένου.

Οι ανωτέρω δράσεις άμεσης παροχής βοήθειας και υποστήριξης των πληγέντων συνδέονται πρωτίστως με την εξασφάλιση άμεσης προσωρινής διαμονής των πολιτών που η κατοικία τους έχει πληγεί από τη δασική πυρκαγιά και χρειάζονται άμεση προσωρινή φιλοξενία, καθώς και με την μεταφορά και κάλυψη των στοιχειωδών αναγκών των πολιτών που έχουν προσωρινά απομακρυνθεί από περιοχή που τεκμηριωμένα εκτιμάται ότι απειλείται από εξελισσόμενη ή επικείμενη καταστροφή, για την προστασία της ζωής και της υγείας τους, στο πλαίσιο εφαρμογής του άρθ. 18 του Ν.3613/2007.

Οι δράσεις αυτές κατά κύριο λόγο απαιτούν τη συνέργεια και τη συνεργασία των υπηρεσιών των Δήμων και των Περιφερειών που εμπλέκονται, βάσει του προσωπικού και των μέσων που άμεσα διαθέτουν.

6.9 Λήψη μέτρων διασφάλισης της Δημόσιας Υγείας σε περιπτώσεις δασικών πυρκαγιών

Για τη διασφάλιση της ποιότητας του πόσιμου νερού και της ποιότητας των τροφίμων σε περιπτώσεις φυσικών καταστροφών όπως οι δασικές πυρκαγιές, το Υπουργείο Υγείας έχει εκδώσει την Δ1(δ)/ ΓΠ οικ. 56070/29-07-2019 Εγκύκλιο με θέμα «Λήψη μέτρων διασφάλισης της Δημόσιας Υγείας σε περιπτώσεις φυσικών καταστροφών όπως οι πυρκαγιές» (ΑΔΑ: 7ΖΒΔ465ΦΥΟ-ΕΑΧ).

Ειδικότερα, σύμφωνα με το ανωτέρω έγγραφο για τη διασφάλιση της ποιότητας του πόσιμου

νερού οι ΟΤΑ και οι φορείς ύδρευσης που είναι υπεύθυνοι για την παροχή υγιεινού πόσιμου νερού, σε συνεργασία με τις Δ/νσεις Δημόσιας Υγείας των Περιφερειών και άλλων συναρμόδιων φορέων, θα πρέπει να διενεργήσουν υγειονομικό έλεγχο λειτουργίας των συστημάτων ύδρευσης (γεώτρηση ή πηγή υδροληψίας, δεξαμενές, εγκαταστάσεις, δίκτυο διανομής) και αποχέτευσης.

6.10 Αποκλιμάκωση

Η αποκλιμάκωση των εμπλεκόμενων φορέων που έχουν αναλάβει δράσεις για την υποστήριξη του έργου της καταστολής, για την οποία αρμόδιο είναι το Πυροσβεστικό Σώμα, γίνεται μετά από σχετική απόφαση του Επικεφαλής Αξιωματικού του Πυροσβεστικού Σώματος, ο οποίος ενεργεί ως συντονιστής του πυροσβεστικού έργου στην περιοχή του συμβάντος.

Όσον αφορά το έργο Πολιτικής Προστασίας για δράσεις που αφορούν:

- την αντιμετώπιση εκτάκτων αναγκών λόγω Δασικών Πυρκαγιών και διαχείριση συνεπειών, συμπεριλαμβανομένης και της οργανωμένης απομάκρυνσης πολιτών,
- την άμεση – βραχεία αποκατάσταση από καταστροφές που προκλήθηκαν εξαιτίας Δασικών Πυρκαγιών, τα Όργανα Πολιτικής Προστασίας (Γενικός Γραμματέας Πολιτικής Προστασίας, Συντονιστής Αποκεντρωμένης Διοίκησης, Περιφερειάρχης / αρμόδιος Αντιπεριφερειάρχης, Δήμαρχος) τα οποία έχουν το συντονισμό του έργου Πολιτικής Προστασίας είναι αρμόδια για να αποφασίσουν την αποκλιμάκωση δυναμικού και μέσων.

Κάθε εμπλεκόμενος φορέας σε δράσεις πολιτικής προστασίας για την αντιμετώπιση εκτάκτων αναγκών λόγω Δασικών Πυρκαγιών και τη διαχείριση των συνεπειών είναι υπεύθυνος για την αποκλιμάκωση του ανθρώπινου δυναμικού και των μέσων που διαθέτει ή έχει ενεργοποιήσει.

6.11 Ενημέρωση κοινού σχετικά με θέματα που αφορούν τον έλεγχο και την καταστολή των δασικών πυρκαγιών, καθώς και επιχειρήσεων έρευνας και διάσωσης.

Η επίσημη ενημέρωση του κοινού σχετικά με θέματα που αφορούν τον έλεγχο και την καταστολή των δασικών πυρκαγιών, καθώς και των επιχειρήσεων έρευνας και διάσωσης λόγω δασικών πυρκαγιών αποτελεί αρμοδιότητα του Αρχηγείου του Π.Σ.

Η επίσημη ενημέρωση του κοινού σχετικά με θέματα που αφορούν δράσεις έρευνας και διάσωσης στην χωρική αρμοδιότητα του Λιμενικού Σώματος - Ελληνικής Ακτοφυλακής (θαλάσσιος χώρος, αιγιαλός και παραλία), αποτελεί αρμοδιότητα του Αρχηγείου του ΛΣ-ΕΛΑΚΤ.

6.12 Ενημέρωση κοινού για δράσεις που δρομολογούνται για την αντιμετώπιση εκτάκτων αναγκών και την άμεση/βραχεία διαχείριση των συνεπειών λόγω δασικών πυρκαγιών.

Η ενημέρωση της κοινής γνώμης και η παροχή οδηγιών σε κεντρικό επίπεδο, με στόχο την αντιμετώπιση των καταστροφών και την ελαχιστοποίηση των συνεπειών τους, αποτελούν αρμοδιότητα του Γενικού Γραμματέα Πολιτικής Προστασίας ή του Κεντρικού Συντονιστικού Οργάνου Πολιτικής Προστασίας (Κ.Σ.Ο.Π.Π.) (αρθ. 5, Ν. 3013/2002), εφόσον τούτο συγκληθεί.

Η ενημέρωση του κοινού για ζητήματα που αφορούν δράσεις πολιτικής προστασίας των Περιφερειών στη διαχείριση των συνεπειών (αντιμετώπιση - βραχεία αποκατάσταση), αποτελούν ευθύνη του Περιφερειάρχη σε επίπεδο Περιφέρειας ή του αρμόδιου Αντιπεριφερειάρχη σε επίπεδο Περιφερειακής Ενότητας, σύμφωνα με τις οδηγίες και τις κατευθύνσεις που τους παρέχουν οι οικείοι Περιφερειάρχες, που έχουν την αρμοδιότητα συντονισμού του έργου πολιτικής προστασίας.

Η ενημέρωση του κοινού για ζητήματα που αφορούν δράσεις πολιτικής προστασίας των Δήμων στη διαχείριση των συνεπειών (αντιμετώπιση - βραχεία αποκατάσταση), αποτελούν ευθύνη του Δημάρχου που έχει την αρμοδιότητα συντονισμού του έργου πολιτικής προστασίας σε επίπεδο Δήμου.

Η ενημέρωση του κοινού για λήψη μέτρων προστασίας της υγείας, στις περιπτώσεις που προκύπτουν ζητήματα δημόσιας υγείας λόγω δασικών πυρκαγιών (έκθεση σε προϊόντα καύσης, κλπ), καθώς και για τις επιπτώσεις των δασικών πυρκαγιών στην υγεία των πολιτών (αριθμός τραυματιών, θανάτων, κλπ) αποτελούν ευθύνη του ΕΚΑΒ σε συνεργασία με τη Διεύθυνση Επιχειρησιακής Ετοιμότητας Εκτάκτων Καταστάσεων Δημόσιας Υγείας (Δ4) του Υπουργείου Υγείας.

Η ταυτοποίηση τραυματιών πολιτών, συμπεριλαμβανομένων των αλλοδαπών πολιτών, λόγω δασικών πυρκαγιών, αποτελεί αρμοδιότητα της προανακριτικής αρχής (Π.Σ., ΕΛ.ΑΣ.) σε συνεργασία με το ΕΚΑΒ. Η ενημέρωση για την κατάσταση της υγείας των τραυματιών, καθώς ο αριθμός και οι ιατρικές μονάδες στις οποίες νοσηλεύονται, αποτελούν ευθύνη του ΕΚΑΒ.

Η ταυτοποίηση θανάτων πολιτών, συμπεριλαμβανομένων των αλλοδαπών πολιτών, λόγω δασικών πυρκαγιών, αποτελεί αρμοδιότητα της προανακριτικής αρχής (Π.Σ., ΕΛ.ΑΣ.) σε συνεργασία με τις Ιατροδικαστικές Υπηρεσίες.

Σε περιπτώσεις που από την εξέλιξη του καταστροφικού φαινομένου μεταξύ των τραυματιών ή των θανάτων υπάρχουν αλλοδαποί πολίτες, οι Πρεσβείες των αλλοδαπών πολιτών ενημερώνονται από το ΥΠ.ΕΞ.

6.13 Ενεργοποίηση του Ειδικού Σχεδίου Διαχείρισης Ανθρώπινων Απωλειών (ΣΔΑΑ)

Ως συμβάν με πολλούς θανάτους ορίζεται κάθε συμβάν κατά το οποίο προκαλούνται πολυάριθμοι θάνατοι, εστιασμένοι χρονικά ή/και χωρικά, και η διαχείρισή του υπερβαίνει τις δυνατότητες της καθημερινής λειτουργίας των κατά τόπον αρμόδιων Ιατροδικαστικών Αρχών και των λοιπών εμπλεκόμενων φορέων.

Σε ένα τέτοιο συμβάν ανάλογα με την ένταση και την έκτασή του, θα απαιτηθεί η χρήση πόρων, πέραν των κατά τόπους υφιστάμενων, γεγονός που αυξάνει τις απαιτήσεις συντονισμένης συνέργειας όλων των εμπλεκόμενων φορέων.

Για το σκοπό αυτό καταρτίστηκε από την Δ/νση Σχεδιασμού & Αντιμετώπισης Εκτάκτων Αναγκών της ΓΓΠΠ, σε συνεργασία με όλους τους εμπλεκόμενους φορείς το Ειδικό Σχέδιο Διαχείρισης Ανθρώπινων Απωλειών (ΣΔΑΑ).

Το Ειδικό Σχέδιο Διαχείρισης Ανθρώπινων Απωλειών (ΣΔΑΑ) καθορίζει ένα σύστημα για την κατάλληλη οργάνωση και συντονισμό των εμπλεκόμενων φορέων και υπηρεσιών, για την αποτελεσματική διαχείριση συμβάντων με πολυάριθμους θανάτους.

Ο συντονισμός αυτός αφορά τη διασύνδεση επιμέρους δράσεων μεταξύ των Αρχών/Φορέων που εμπλέκονται στη διαχείριση των συνεπειών, και της αρμόδιας, καθ' ύλη και κατά τόπο, Προανακριτικής Αρχής (ΕΛΑΣ, ΠΣ, ΛΣ/ΕΛ.ΑΚΤ, ανάλογα με το είδος και τον τόπο του συμβάντος) και την εύρεση και διάθεση πρόσθετων πόρων.

Η ενεργοποίηση του ΣΔΑΑ γίνεται από το Γενικό Γραμματέα Πολιτικής Προστασίας, μετά από σχετικό αίτημα της φυσικής ηγεσίας της καθ' ύλη και κατά τόπο αρμόδιας Προανακριτικής Αρχής (ΕΛΑΣ, ΠΣ, ΛΣ/ΕΛ.ΑΚΤ, ανάλογα με το είδος και τον τόπο του συμβάντος).

Το Ειδικό Σχέδιο Διαχείρισης Ανθρώπινων Απωλειών δύναται να εφαρμοστεί ταυτόχρονα ή παράλληλα με κάθε ειδικό σχέδιο αντιμετώπισης εκτάκτων αναγκών ανά κατηγορία καταστροφής.

Αντίγραφο της 2ης έκδοσης του ΣΔΑΑ βρίσκεται αναρτημένο στην ιστοσελίδα της ΓΓΠΠ (www.civilprotection.gr).

ΜΕΡΟΣ 7 – ΟΡΓΑΝΩΜΕΝΗ ΠΡΟΛΗΠΤΙΚΗ ΑΠΟΜΑΚΡΥΝΣΗ ΠΟΛΙΤΩΝ ΛΟΓΩ ΔΑΣΙΚΩΝ ΠΥΡΚΑΓΙΩΝ ΑΝΤΙΜΕΤΩΠΙΣΗΣ ΕΚΤΑΚΤΩΝ ΑΝΑΓΚΩΝ ΕΞ ΑΙΤΙΑΣ ΔΑΣΙΚΩΝ ΠΥΡΚΑΓΙΩΝ ΣΤΟΥΣ ΔΗΜΟΥΣ

Σύμφωνα με το άρθρο 1 του Ν. 3013/2002, στο σκοπό της Πολιτικής Προστασίας περιλαμβάνεται η προστασία της ζωής και της υγείας των πολιτών από φυσικές, τεχνολογικές και λοιπές καταστροφές.

Μεταξύ των δράσεων, που απαιτούνται για την προστασία της ζωής και της υγείας των πολιτών, είναι και η οργανωμένη απομάκρυνσή τους από την περιοχή που τεκμηριωμένα εκτιμάται ότι απειλείται από εξελισσόμενη ή επικείμενη καταστροφή.

Στα πλαίσια αυτά εκδόθηκε το άρθ. 18 του Ν.3613/2007 προκειμένου να υπάρξει θεσμοθετημένη διαδικασία στη λήψη της απόφασης που συνδέεται με την οργανωμένη απομάκρυνση των πολιτών από εξελισσόμενη ή επικείμενη καταστροφή.

Σε εφαρμογή του άρθ. 18 του Ν.3613/2007 και ειδικότερα για λόγους προστασίας από εξελισσόμενη ή επικείμενη καταστροφή εξ αιτίας δασικών πυρκαγιών, η Δ/νση Σχεδιασμού και Αντιμετώπισης Εκτάκτων Αναγκών της Γενικής Γραμματείας Πολιτικής Προστασίας εξέδωσε το 2008 και το 2011 κατευθυντήριες οδηγίες για την οργανωμένη απομάκρυνση πολιτών.

Το 2014, μετά από σειρά ετών εφαρμογής των ανωτέρω, κρίθηκε αναγκαία η αναπροσαρμογή του άρθ. 18 του Ν.3613/2007 βάσει των κατευθυντήριων οδηγιών της ΓΓΠΠ του 2011, οι οποίες ήδη είχαν ενσωματώσει τις αλλαγές που είχαν επέλθει στις νέες διοικητικές δομές της χώρας από την εφαρμογή του Ν.3852/2010 (Πρόγραμμα Καλλικράτης).

Συγκεκριμένα, με το άρθρο 108 του Ν.4249/2014 αναφέρεται πλέον ρητά ότι:

- Η λήψη της απόφασης για την οργανωμένη απομάκρυνση των πολιτών αποτελεί ευθύνη των κατά τόπους Δημάρχων, οι οποίοι έχουν το συντονισμό του έργου πολιτικής προστασίας για την αντιμετώπιση της καταστροφής σε τοπικό επίπεδο.
- Όταν η εξελισσόμενη ή επικείμενη καταστροφή μπορεί να επηρεάσει πάνω από ένα Δήμο, η απόφαση λαμβάνεται από τον αρμόδιο Περιφερειάρχη, ο οποίος μπορεί να εξουσιοδοτήσει σχετικώς τον οικείο Αντιπεριφερειάρχη.
- Στις περιπτώσεις του άρθρου 2 παρ. 3 σε συνδυασμό με το άρθρο 8 παρ. 1 περιπτώσεις β', γ' και δ' του ν. 3013/2002 (Α' 102), όπως ισχύει, η ανωτέρω απόφαση λαμβάνεται από τον Γενικό Γραμματέα Πολιτικής Προστασίας ή από το Συντονιστή της οικείας Αποκεντρωμένης Διοίκησης, κατόπιν σχετικής εξουσιοδότησης, και εκτελείται από τους αρμόδιους Περιφερειάρχες και Δημάρχους.

- Η λήψη της απόφασης βασίζεται στις εισηγήσεις των φορέων που κατά περίπτωση έχουν την ευθύνη περιορισμού των επιπτώσεων από την εξέλιξη της καταστροφής.

Βάσει των ανωτέρω η Δ/ση Σχεδιασμού και Αντιμετώπισης Εκτάκτων Αναγκών της Γενικής Γραμματείας Πολιτικής Προστασίας **επικαιροποίησε το 2015** τις κατευθυντήριες οδηγίες για την οργανωμένη απομάκρυνση πολιτών σύμφωνα με το νεότερο θεσμικό πλαίσιο.

Ειδικότερα, στο **2934/06-05-2015 έγγραφό μας (ΑΔΑ: ΒΜ7Λ465ΦΘΕ-Η0Ζ)**, το οποίο είναι αναρτημένο και στον ιστοχώρο της ΓΓΠΠ (www.civilprotection.gr / θεματική ενότητα «Σχέδια-Εγκύκλιοι»), με θέμα **«Κατευθυντήριες οδηγίες για την οργανωμένη απομάκρυνση πολιτών για λόγους προστασίας από εξελισσόμενη ή επικείμενη καταστροφή εξ αιτίας δασικών πυρκαγιών»** περιγράφονται με αναλυτικό τρόπο οι εμπλεκόμενοι φορείς και οι προϋποθέσεις και περιορισμοί για την υλοποίηση του μέτρου. Επίσης, δίνονται κατευθυντήριες οδηγίες για τη λήψη της απόφασης, όπως και οδηγίες για την προοδευτική υλοποίηση των δράσεων που απαιτούνται στις περιπτώσεις που ληφθεί η απόφαση (Σχέδιο δράσης).

Στο πλαίσιο εφαρμογής των ανωτέρω διατάξεων και ειδικότερα στις περιπτώσεις των δασικών πυρκαγιών, κρίνεται σκόπιμο να επισημανθούν τα ακόλουθα θέματα:

- Η οργανωμένη προληπτική απομάκρυνση πολιτών εξετάζεται ως μέτρο προληπτικής προστασίας τους, που πρέπει να δρομολογείται εγκαίρως (ενώ η καταστροφή βρίσκεται σε εξέλιξη) και κάτω από ορισμένες προϋποθέσεις και περιορισμούς, η εκτίμηση των οποίων μπορεί να γίνει μόνο σε τοπικό επίπεδο. Δηλαδή το μέτρο αυτό εφαρμόζεται σε περιπτώσεις που στις περιοχές που αναμένεται να πληγούν λόγω της εξέλιξης του καταστροφικού φαινομένου, ο κίνδυνος παραμονής των πολιτών σε οικισμούς, τμήματα πολεοδομικών συγκροτημάτων, κλπ, είναι μεγαλύτερος σε σχέση με τον κίνδυνο μετακίνησης, στον οποίο δύναται να εκτεθούν κατευθυνόμενοι προς ασφαλή χώρο
- Ο κίνδυνος που διατρέχουν οι πολίτες εξαιτίας δασικών πυρκαγιών προέρχεται κατά βάση, από την έκθεση του ανθρωπίνου οργανισμού σε πολύ υψηλές θερμοκρασίες εξ αιτίας της θερμότητας που παράγεται από την καύση της φυτικής βιομάζας, καθώς και από την έκθεση του ανθρωπίνου οργανισμού σε παράγωγα καύσης (καπνός, αιωρούμενα σωματίδια, καύτρες, κλπ) τα οποία διαχέονται στην ατμόσφαιρα.⁸

Συνεπώς, το σκεπτικό όλων των αποφάσεων για την οργανωμένη απομάκρυνση πολιτών εξ αιτίας δασικών πυρκαγιών θα πρέπει να συνδέεται κατά βάση με τους ανωτέρω κινδύνους. Στις περιπτώσεις που στην πορεία εξέλιξης μιας πυρκαγιάς υπάρχει εμπλοκή και καύση και άλλων ειδών καύσιμης ύλης, πέραν της φυτικής βιομάζας, όπως οικοδομικών υλικών, απορριμμάτων, κλπ, ο κίνδυνος μπορεί να διαφοροποιείται ανάλογα με το είδος της καύσιμης ύλης.

- Η δράση της οργανωμένης προληπτικής απομάκρυνσης ως μέτρο που δρομολογείται για την προληπτική προστασία των πολιτών, έχει χαρακτήρα **μη υποχρεωτικό**, βασιζόμενη στην

⁸ Σχετική είναι και η Εγκύκλιος του Υπουργείου Υγείας «Λήψη μέτρων διασφάλισης της Δημόσιας Υγείας σε περιπτώσεις φυσικών καταστροφών, όπως οι πυρκαγιές» (Δ1(δ)/ ΓΠ οικ. 56070/29-07-2019 έγγραφο του Υπουργείου Υγείας με ΑΔΑ: 7ΖΒΔ465ΦΥΟ-ΕΑΧ)

ενημέρωσή τους για τον κίνδυνο και τις πιθανές συνέπειες που έχει η παραμονή τους στο χώρο για τον οποίο έχει ληφθεί η απόφαση της απομάκρυνσης.

- Αρμόδιος για την εισήγηση του μέτρου της οργανωμένης προληπτικής απομάκρυνσης των πολιτών είναι ο εκάστοτε Επικεφαλής Αξιωματικός του Πυροσβεστικού Σώματος, ο οποίος ενεργεί σε τοπικό επίπεδο ως συντονιστής του πυροσβεστικού έργου. Στα πλαίσια αυτά και με βάση την αναμενόμενη συμπεριφορά της πυρκαγιάς⁹, προτείνει εγκαίρως και επακριβώς στο αρμόδιο όργανο (Δήμαρχος, κλπ) τα όρια της περιοχής που θα χρειαστεί να υλοποιηθεί η δράση.
- Η δράση της οργανωμένης προληπτικής απομάκρυνσης πραγματοποιείται μόνον όταν εξασφαλίζεται εγκαίρως η καλή οργάνωση για την ασφαλή υλοποίησή της. Σε αντίθετη περίπτωση η δράση αυτή εύκολα μπορεί να προκαλέσει μεγαλύτερες συνέπειες - απώλειες και να μετατραπεί σε επιχείρηση διάσωσης, την ευθύνη της οποίας στο χερσαίο χώρο, έχει το Πυροσβεστικό Σώμα (παρ. β, του αρθ 1 του Ν3511/2006, όπως έχει τροποποιηθεί βάσει του άρθ. 63 του Ν.4249/2014 και ισχύει).
- Η ειδοποιός διαφορά μεταξύ οργανωμένης απομάκρυνσης πολιτών και επιχειρήσεων απεγκλωβισμού και διάσωσης βασίζεται στο γεγονός ότι στη μεν πρώτη περίπτωση οι πολίτες βρίσκονται σε κίνδυνο εξ αιτίας της παραμονής τους πλησίον της περιοχής που εξελίσσεται μια δασική πυρκαγιά, ή σε κάποια απόσταση από την πορεία εξέλιξής της, ενώ στη δεύτερη περίπτωση οι πολίτες βρίσκονται σε επαφή, ή εντός του φλεγόμενου χώρου και η προσωπική τους ασφάλεια διατρέχει άμεσο και διαρκή κίνδυνο που απαιτεί την παροχή βοήθειας, το ταχύτερο δυνατόν, ώστε να μην υπάρξουν απώλειες.
- Οι χώροι που επιλέγονται για να συγκεντρωθούν οι πολίτες που απομακρύνονται με οργανωμένο τρόπο πρέπει να εξασφαλίζουν εκ των προτέρων όλες τις προϋποθέσεις υγιεινής και ασφάλειας και να αποκλείουν το ενδεχόμενο της ανάγκης για εκ νέου απομάκρυνσή τους από το χώρο ή τους χώρους αυτούς. Διευκρινίζεται ότι οι προϋποθέσεις υγιεινής και ασφάλειας των χώρων αυτών στις περιπτώσεις δασικών πυρκαγιών δεν διαφοροποιούνται από αυτές που ισχύουν για τους λοιπούς χώρους συνάθροισης πολιτών, οι οποίες και δρομολογούνται από ειδικότερες νομοθεσίες, λαμβάνοντας υπόψη και την προστασία των πολιτών από παράγωγα καύσης (καπνός, αιωρούμενα σωματίδια, κλπ) τα οποία διαχέονται στην ατμόσφαιρα κατά την εξέλιξη μιας δασικής πυρκαγιάς
- Στις περιπτώσεις που για την οργανωμένη προληπτική απομάκρυνση των πολιτών, κρίνεται αναγκαία η χρήση πλωτών θαλασσίων μέσων, η παρουσία και η συμβολή των κατά τόπους Λιμενικών Αρχών αποτελεί απαραίτητη προϋπόθεση (Ν.4150/2013 ΦΕΚ 102/Α'/2013 και ΠΔ 13/2018, ΦΕΚ 26/Α'/2018).

Η διάταξη του άρθρου 108 του Ν.4249/2014 για την υλοποίηση της δράσης της προληπτικής οργανωμένης απομάκρυνσης πολιτών δεν έχει εφαρμογή όταν η ασφάλεια και η κατάσταση

⁹ Ως συμπεριφορά μιας δασικής πυρκαγιάς ορίζεται ο τρόπος με τον οποίο αναφλέγεται η καύσιμη φυτική υλη, το πώς αναπτύσσονται οι φλόγες και το πώς εξαπλώνεται επηρεαζόμενη από τον συνδυασμό των συνεχώς μεταβαλλόμενων παραγόντων του φυσικού περιβάλλοντος μέσα στο οποίο εξελίσσεται και τους οποίους δύναται να τροποποιεί κατά την εξέλιξή της. Στην πρόβλεψη της συμπεριφοράς των δασικών πυρκαγιών σημαντικοί παράγοντες είναι η μορφολογία του εδάφους πάνω στο οποίο εξελίσσεται η δασική πυρκαγιά, τα χαρακτηριστικά της διαθέσιμης καύσιμης φυτικής ύλης, καθώς και οι επικρατούσες και οι αναμενόμενες καιρικές συνθήκες.

της υγείας των ατόμων που ευρίσκονται εντός υποδομών ή εγκαταστάσεων φορέων, τελεί υπό την εποπτεία ή διέπεται από ειδικότερες νομοθεσίες (Νοσηλευτικά Ιδρύματα, Παιδικές Εξοχές – Κατασκηνώσεις, Ιερές Μονές, αρχαιολογικοί χώροι, ξενοδοχειακές μονάδες, εγκαταστάσεις Ενόπλων Δυνάμεων και Σωμάτων Ασφάλειας, Δομές Προσωρινής Υποδοχής και Φιλοξενίας Προσφύγων, Κατασκηνώσεις, τουριστικά καταλύματα κλπ.). Στην περίπτωση αυτή, η λήψη της απόφασης αποτελεί αρμοδιότητα των υπευθύνων λειτουργίας τους και λαμβάνεται μετά από σχετική ενημέρωση των αρμοδίων οργάνων του ΠΣ σε τοπικό επίπεδο για την αναμενόμενη πορεία εξέλιξης τουκαταστροφικού φαινομένου και σύμφωνα με τα σχέδια πυροπροστασίας και εκκένωσής τους σε περίπτωση έκτακτης ανάγκης.

Ειδικότερα, για αρχαιολογικούς χώρους εντός δασών, δασικών εκτάσεων και πλησίον αυτών, οι υπεύθυνοι λειτουργίας τους μετά από σχετική ενημέρωση για την αναμενόμενη πορεία εξέλιξης της δασικής πυρκαγιάς από τον εκάστοτε Επικεφαλής Αξιωματικό του Πυροσβεστικού Σώματος, ο οποίος ενεργεί σε τοπικό επίπεδο ως συντονιστής του πυροσβεστικού έργου και εφόσον αυτοί βρίσκονται σε λειτουργία, απομακρύνουν προληπτικά από τον αρχαιολογικό χώρο τους επισκέπτες, βάσει του σχεδιασμού τους και σύμφωνα με τις κατευθυντήριες οδηγίες που δίνονται από το Υπουργείο Πολιτισμού και Αθλητισμού.

Νοείται ότι σε αυτές τις περιπτώσεις, οι αποφάσεις των υπευθύνων λειτουργίας των ανωτέρω υποδομών ή εγκαταστάσεων θα πρέπει να γνωστοποιούνται άμεσα στο οικείο Δήμαρχο, όπως επίσης και στον αρμόδιο Αντιπεριφερειάρχη, για λόγους καλύτερου συντονισμού του έργου της Πολιτικής Προστασίας στη διαχείριση εκτάκτων αναγκών και συνεπειών, καθώς και για την υποστήριξη του έργου τους από πλευράς Τοπικής Αυτοδιοίκησης.

7.1 Κατευθυντήριες οδηγίες για τη λήψη απόφασης

Ο μόνος αρμόδιος να εισηγηθεί την οργανωμένη προληπτική απομάκρυνση στις περιπτώσεις των δασικών πυρκαγιών είναι ο εκάστοτε Επικεφαλής Αξιωματικός του Πυροσβεστικού Σώματος, ο οποίος ενεργεί σε τοπικό επίπεδο ως συντονιστής του πυροσβεστικού έργου, έχοντας την ευθύνη περιορισμού των επιπτώσεων από την εξέλιξη της καταστροφής σε τοπικό επίπεδο. Στο πλαίσιο αυτό, προτείνει εγκαίρως και επακριβώς τα όρια της περιοχής που θα χρειαστεί να υλοποιηθεί η δράση, με βάση την αναμενόμενη συμπεριφορά της πυρκαγιάς.

Ο Δήμαρχος, έχοντας υπόψη την ανωτέρω σχετική εισήγηση, καθορίζει άμεσα, σημείο συγκέντρωσης (σε ασφαλή χώρο), στον οποίον οφείλουν να προσέλθουν οι επικεφαλής των φορέων που κύρια εμπλέκονται (ΕΛΑΣ, ΠΣ, ΕΚΑΒ, υπεύθυνος Πολιτικής Προστασίας), ή εάν αυτό δεν είναι άμεσα εφικτό, οι αναπληρωτές τους. Η ενέργεια αυτή κρίνεται απαραίτητη προκειμένου να εξασφαλιστεί, η μεταξύ τους επικοινωνία, η συλλογή πληροφοριών σχετικών με την τρέχουσα κατάσταση, καθώς και ο συντονισμός τους. Επίσης παρέχει την δυνατότητα για την άμεση επιλογή σχεδίου δράσης που θα ακολουθήσουν οι φορείς, στην περίπτωση που ληφθεί θετική απόφαση για οργανωμένη προληπτική απομάκρυνση.

Εν συνεχεία ο Δήμαρχος, πλαισιωμένος από τους επικεφαλείς των φορέων που εμπλέκονται, πριν λάβει την απόφαση, πρέπει εγκαίρως να εκτιμήσει ή εξασφαλίσει τα εξής:

- **Τον αριθμό των ατόμων που πρέπει να απομακρυνθούν**, με βάση τα δημογραφικά στοιχεία ή άλλες πληροφορίες που σχετίζονται με τον αριθμό των ατόμων που διαβιούν ή βρίσκονται στην περιοχή αυτή για διάφορους λόγους (παραθεριστές, κλπ). Η απομάκρυνση, με βάση τον κίνδυνο, ενδεχομένως να μην αφορά το σύνολο των πολιτών, αλλά μέρος αυτών (άτομα παιδικής ή τρίτης ηλικίας, άτομα με προβλήματα υγείας, κλπ).
- **Τον προσδιορισμό των μέσων μεταφοράς** με βάση τον αριθμό των ατόμων που πρέπει να απομακρυνθούν και τη διαθεσιμότητά τους κατά το χρόνο που θα δοθεί η εντολή υλοποίησης της δράσης, εφόσον χρειάζονται μεταφορά. Η έγκαιρη εξασφάλιση των μέσων απομάκρυνσης αποτελεί κρίσιμη παράμετρο στη λήψη της απόφασης. Επίσης μια άλλη παράμετρος που πρέπει να εξεταστεί είναι και η δυνατότητα απομάκρυνσης των πολιτών με δικά τους μέσα, από καθορισμένα δρομολόγια στα οποία έχει εξασφαλιστεί ο έλεγχος της κυκλοφορίας.
- Επισημαίνεται ότι η εξασφάλιση μέσων για την μετακίνηση πολιτών μπορεί να γίνει με τα μέσα Δημοτικής συγκοινωνίας που διαθέτει ο Δήμος, ή με τη συνδρομή μέσων άλλων φορέων του δημοσίου ή του ιδιωτικού τομέα τα οποία είναι άμεσα διαθέσιμα σε τοπικό επίπεδο (παράγραφος 4.6 του παρόντος - μνημόνια συνεργασίας με ιδιωτικούς φορείς – κατάρτιση μητρώου εργοληπτών για την αντιμετώπιση εκτάκτων αναγκών).

Στο πλαίσιο αυτό, το γραφείο Πολιτικής Προστασίας του Δήμου θα πρέπει να γνωρίζει εκ των προτέρων (σε κατάσταση συνήθους ετοιμότητας), τα μέσα που μπορούν να διαθέσουν οι φορείς σε τοπικό επίπεδο, στην περίπτωση έκτακτη ανάγκης κατά τη οποία υπάρχει το ενδεχόμενο υλοποίησης μιας τέτοιας δράσης. Επίσης, θα πρέπει να γνωρίζει τη διαδικασία διάθεσής τους, όταν πρόκειται για φορείς του δημοσίου, καθώς και τη διαδικασία διάθεσής τους, μέσω ενός μνημονίου συνεργασίας, όταν πρόκειται για φορείς του ιδιωτικού τομέα.

Στις περιπτώσεις που για την οργανωμένη προληπτική απομάκρυνση των πολιτών, κρίνεται αναγκαία η χρήση πλωτών θαλασσίων μέσων, η παρουσία και η συμβολή των κατά τόπους Λιμενικών Αρχών αποτελεί απαραίτητη προϋπόθεση (Ν.4150/2013, ΦΕΚ 102/Α'/2013 και ΠΔ 13/2018, ΦΕΚ 26/Α'/2018). Στο πλαίσιο αυτό, ο Δήμαρχος επικοινωνεί με την οικεία Λιμενική Αρχή για τη δυνατότητα διάθεσης πλωτών μέσων.

- **Τον αρχικό χώρο συγκέντρωσης των πολιτών** (σημεία συγκέντρωσης) για την εν συνεχεία οργανωμένη απομάκρυνσή τους, εφόσον χρειάζονται μεταφορά.
- **Το χρονικό διάστημα που απαιτείται για την ειδοποίηση των πολιτών** εντός των ορίων της περιοχής που θα χρειαστεί να υλοποιηθεί η δράση, καθώς και τον τρόπο εντοπισμού και ειδοποίησής τους (πόρτα-πόρτα, ανακοινώσεις σε μέσα μαζικής ενημέρωσης, τοπικούς ραδιοφωνικούς σταθμούς, κλπ).
- **Τη δυνατότητα ελέγχου και διαχείρισης της κυκλοφορίας**, σε όλα τα εναλλακτικά δρομολόγια που έχουν προσδιοριστεί από την αρμόδια Αστυνομική Αρχή, ότι μπορούν να χρησιμοποιηθούν, λαμβάνοντας υπόψη και την εκτιμώμενη εξέλιξη της πυρκαγιάς από τον εκάστοτε Επικεφαλής Αξιωματικό του Πυροσβεστικού Σώματος ο οποίος ενεργεί σε τοπικό επίπεδο ως συντονιστής του πυροσβεστικού έργου, ώστε να μην υπάρχει κίνδυνος κατά την απομάκρυνση των πολιτών.

Η δυνατότητα αυτή αφορά δρομολόγια που θα χρησιμοποιηθούν τόσο από τα μέσα μαζικής μεταφοράς των πολιτών, όσο και από τα ίδια μέσα που ενδέχεται να χρησιμοποιήσουν οι πολίτες που απομακρύνονται μετά τη λήψη και δημοσιοποίηση της σχετικής απόφασης.

Νοείται ότι σε όλες τις περιπτώσεις τα δρομολόγια που έχουν επιλεγεί, σε καμιά περίπτωση δεν πρέπει να παρενοχλούν την κίνηση των πυροσβεστικών οχημάτων, καθώς και οχημάτων άλλων φορέων που σπεύδουν να ενισχύσουν το έργο της καταστολής και αντιμετώπισης έκτακτων αναγκών (υδροφόρες, ασθενοφόρα ΕΚΑΒ, κλπ).

- **Τη διασφάλιση επικοινωνιών** μεταξύ των αρμόδιων φορέων που εμπλέκονται στην υλοποίηση της δράσης έτσι ώστε να εξασφαλίζεται ο συντονισμός τους, καθώς και η παροχή πληροφοριών σχετικών με την τρέχουσα εξέλιξη της πυρκαγιάς.
- **Την υποδοχή και φροντίδα των πολιτών** που απομακρύνονται σε επιλεγμένους ασφαλείς χώρους συμπεριλαμβανομένης και της ιατρικής βοήθειας και ψυχοκοινωνικής υποστήριξης.
- **Το χρονικό διάστημα που απαιτείται να απομακρυνθούν από την περιοχή** (π.χ. για 6 ώρες) μέχρι να ελαχιστοποιηθεί ο κίνδυνος για τον οποίο απομακρύνονται. Η εκτίμηση αυτή αφορά κυρίως τους πολίτες που διαμένουν μόνιμα ή προσωρινά στη περιοχή.
- **Τη φροντίδα για την επιστροφή των πολιτών** που απομακρύνθηκαν και διαμένουν μόνιμα ή προσωρινά στην περιοχή.

Με δεδομένη τη δυσκολία λήψης και υλοποίησης τέτοιων αποφάσεων, οι κατά περίπτωση αρμόδιοι Δήμαρχοι, οι περιοχές των οποίων πλήττονται, όταν αυτό είναι εφικτό στα χρονικά περιθώρια που επιτρέπει η εξέλιξη του φαινομένου, μπορούν να συγκαλούν άμεσα το Συντονιστικό Τοπικό Όργανο (ΣΤΟ) προς υποβοήθηση του έργου τους. Νοείται ότι για το σκοπό αυτό, στα ΣΤΟ των Δήμων, μετέχουν κατά κύριο λόγο εκπρόσωποι των φορέων που συμμετέχουν ενεργά στην υλοποίηση της δράσης για την οργανωμένη προληπτική απομάκρυνση πολιτών.

7.2 Σχέδιο δράσης

Οι δράσεις που προοδευτικά υλοποιούνται σε μια οργανωμένη προληπτική απομάκρυνση πολιτών περιγράφονται ως εξής:

1. Εκτίμηση της κατάστασης και σχετική εισήγηση από τον εκάστοτε Επικεφαλής Αξιωματικό του Πυροσβεστικού Σώματος, ο οποίος ενεργεί σε τοπικό επίπεδο ως συντονιστής του πυροσβεστικού έργου, προς τον αρμόδιο Δήμαρχο.
2. Άμεσος καθορισμός από το Δήμαρχο σημείου συγκέντρωσης φορέων που κύρια εμπλέκονται (ΕΛΑΣ, ΠΣ, ΕΚΑΒ, κλπ). Επισημαίνεται ότι η ενέργεια αυτή, δεν αποκλείει την επιτόπου σύγκληση από το Δήμαρχο, εφόσον η εξέλιξη του φαινομένου το επιτρέπει, του Συντονιστικού Τοπικού Οργάνου (ΣΤΟ).
3. Λήψη απόφασης για την οργανωμένη προληπτική απομάκρυνση, ή μη απομάκρυνση, από τον αρμόδιο Δήμαρχο, σύμφωνα με τα οριζόμενα στο άρθρο 6, παρ. 5 στ' του Ν.3013/2002 (όπως

αυτό ισχύει, βάσει της παρ. 2 του άρθ. 18 του Ν 3613/2007 (ΦΕΚ 263/Α'/2007) και του άρθ. 108 του Ν.4249/2014) και τις κατευθυντήριες οδηγίες που αναφέρονται παραπάνω (**παράγραφος 11.1 της 4^{ης} Έκδοσης του Γενικού Σχεδίου Ιόλαος**).

4. Ενημέρωση κοινού, όταν έχει ληφθεί απόφαση για την απομάκρυνσή του. Η δημόσια ανακοίνωση της απόφασης προς ενημέρωση του κοινού πρέπει να συντάσσεται με ευθύνη του Δημάρχου που έλαβε την απόφαση. Η ανακοίνωση πρέπει να περιέχει τις εξής βασικές πληροφορίες:

- Ποιος έλαβε την απόφαση και ποιος έχει την ευθύνη εκτέλεσής της.
- Να προσδιορίζει με σαφή τρόπο τα όρια της περιοχής μέσα από την οποία θα πρέπει να απομακρυνθούν, καθώς και τον κίνδυνο που διατρέχουν οι πολίτες εάν παραμείνουν σε αυτή.
- Να προσδιορίζει με σαφή τρόπο εάν συντρέχει λόγος γενικής οργανωμένης προληπτικής απομάκρυνσης όλων των πολιτών, ή συγκεκριμένων ομάδων τις οποίες θα προσδιορίζει κατά προτεραιότητα (άτομα με αναπνευστικά προβλήματα, άτομα παιδικής ηλικίας, ηλικιωμένοι, κλπ).
- Να προσδιορίζει πού και πότε θα συγκεντρωθούν (σημεία συγκέντρωσης) οι πολίτες, εφόσον χρειάζονται μεταφορά, καθώς και τα προσωπικά αντικείμενα που μπορούν να έχουν μαζί τους.
- Να προσδιορίζει την προβλεπόμενη διάρκεια της απομάκρυνσης, καθώς και τον τόπο προορισμού.
- Να κατονομάζει τα ασφαλή οδικά δρομολόγια καθώς και τυχόν μονοδρομήσεις που μπορούν να ακολουθήσουν σε περίπτωση απομάκρυνσης με δικά τους μέσα.
- Να αναφέρει την διαθέσιμη προνοιακή υποστήριξη στον τόπο προορισμού.
- Να αναφέρει οδηγίες για προστασία της παρουσίας των πολιτών που απομακρύνονται.

Σημειώνεται ότι έχει ιδιαίτερη σημασία στα Μέσα Μαζικής Ενημέρωσης που θα δεχτούν να αναμεταδώσουν την ανακοίνωση, να επιτευχθεί η δημιουργία μίας και μοναδικής συνολικής εικόνας αντιμετώπισης της κατάστασης προς το κοινό.

Ωστόσο πέραν των Μέσων Μαζικής Ενημέρωσης τοπικής ή πανελλαδικής εμβέλειας που θα αναμεταδώσουν την ανακοίνωση, η κύρια δράση της ενημέρωσης του κοινού για τη λήψη απόφασης και την έναρξη της διαδικασίας οργανωμένης προληπτικής απομάκρυνσής του, θα πρέπει να βασίζεται κατά κύριο λόγο σε μεθόδους και πρακτικές που εξασφαλίζουν σε τοπικό επίπεδο περισσότερο τον εντοπισμό και εν συνεχεία την ενημέρωση των πολιτών για τον κίνδυνο που διατρέχουν στην περίπτωση που παραμείνουν στην περιοχή (πόρτα-πόρτα, ενημέρωση με διερχόμενο όχημα που παρέχει τις απαιτούμενες πληροφορίες, συνδυασμός και των δυο μεθόδων). Στην περίπτωση αυτή, τον κύριο λόγο για την υλοποίηση της δράσης έχουν οι κατά τόπους Αστυνομικές Αρχές, το έργο των οποίων μπορεί να υποστηριχτεί και από δημοτικούς υπάλληλους. Ένα άλλο πλεονέκτημα που παρέχει η ενημέρωση με τις μεθόδους αυτές, είναι και η δυνατότητα άμεσης καταγραφής των πολιτών που επιθυμούν να απομακρυνθούν αλλά δεν διαθέτουν δικά τους μέσα, ή χρειάζονται ειδική μετακίνηση (ασθενείς, άτομα με κινητικά προβλήματα, κλπ). Οι πληροφορίες αυτές θα οδηγήσουν σε ορθολογικότερη εκτίμηση των μέσων

που απαιτούνται για την οργανωμένη απομάκρυνση των πολιτών.

5. Εκτέλεση/δρομολόγηση επιμέρους ενεργειών βάσει του σχεδίου δράσης που έχει επιλεγεί να ακολουθήσουν όλοι οι εμπλεκόμενοι φορείς, πριν τη δημοσιοποίηση της απόφασης, υπό το γενικό συντονισμό του οργάνου που αποφάσισε τη δράση ή έχει εξουσιοδοτηθεί για την εκτέλεσή της. Επισημαίνεται ότι δράσεις που αφορούν την τήρηση της τάξης, τη ρύθμιση της κυκλοφορίας κατά την απομάκρυνση, καθώς και την πρόληψη και καταστολή τυχόν εγκλημάτων κατά της παρουσίας των πολιτών που απομακρύνονται από την περιοχή, αποτελούν αρμοδιότητα των κατά τόπους Αστυνομικών Αρχών.
6. Τερματισμός επιμέρους δράσεων και αποκλιμάκωση εμπλεκόμενων φορέων, μετά από σχετική απόφαση του Δημάρχου.
7. Καταγραφή και αποτίμηση έργου, από το γραφείο Πολιτικής Προστασίας του Δήμου.

Είναι προφανές ότι η επιλογή του σχεδίου δράσης που θα ακολουθήσουν οι εμπλεκόμενοι φορείς, αποτελεί διαδικασία που υπαγορεύεται κυρίως από την αναμενόμενη εξέλιξη της πυρκαγιάς, τις ιδιαιτερότητες της περιοχής, καθώς και τους πόρους που είναι διαθέσιμοι για την υλοποίηση της δράσης.

Οι πολίτες και τα όργανα των φορέων που εμπλέκονται, πρέπει σαφώς να καταλάβουν ποιος αποφασίζει ή έχει εξουσιοδοτηθεί για την εκτέλεση της ανωτέρω δράσης, Δήμαρχος ή Περιφερειάρχης (ή αρμόδιος εξουσιοδοτημένος Αντιπεριφερειάρχης) και κατ' επέκταση έχει το γενικό συντονισμό των επιμέρους ενεργειών που απαιτούνται για την υλοποίησή της.

7.3 Ειδικότερες δράσεις

- Σε περιοχές που υπάρχει παρουσία αλλοδαπών πολιτών (τουριστικά θέρετρα, κλπ), θα πρέπει να υπάρξει μέριμνα από το Δήμαρχο ξενόγλωσσης ανακοίνωσης για την ενημέρωσή τους σχετικά με τη λήψη της απόφασης για την οργανωμένη απομάκρυνση και τις ασφαλείς διαδρομές που μπορούν να ακολουθήσουν όσοι θέλουν να απομακρυνθούν με ίδια μέσα.
- Για την μεταφορά αλλοδαπών πολιτών που δεν διαθέτουν ίδια μέσα μετακίνησης, κρίνεται απαραίτητο, εφ' όσον είναι εφικτό, να καθορισθεί ιδιαίτερο σημείο συγκέντρωσης τους, για την εν συνεχεία απομάκρυνσή τους, με στόχο την καλύτερη επικοινωνία τους με τις Αρχές και τη δημιουργία καλύτερων συνθηκών υποστήριξής τους.
- Η οργανωμένη προληπτική απομάκρυνση πολιτών θα πρέπει να πραγματοποιείται κατά προτίμηση εντός των διοικητικών ορίων του οργάνου που έλαβε την απόφαση, δηλαδή εντός του Δήμου που πλήττεται ή σε όμορους Δήμους ή εντός της οικείας Περιφερειακής Ενότητας, ανάλογα με το εάν η απόφαση έχει ληφθεί από το Δήμαρχο, ή τον Περιφερειάρχη (ή τον εξουσιοδοτημένο αρμόδιο Αντιπεριφερειάρχη) όταν η εξελισσόμενη ή επικείμενη καταστροφή μπορεί να επηρεάσει πάνω από ένα Δήμο.
- Η απαίτηση αυτή, εφόσον είναι εφικτή, αποβλέπει στον καλύτερο συντονισμό κατά το στάδιο εκτέλεσης - υλοποίησης της δράσης, δεδομένου ότι δύναται να δρομολογείται από το ίδιο τοπικό όργανο που γνωρίζει καλά τις ιδιαιτερότητες της περιοχής. Το αυτό ισχύει και για τις περιπτώσεις

που η απόφαση έχει ληφθεί από τον Συντονιστή της οικείας Αποκεντρωμένης Διοίκησης, ή το Γενικό Γραμματέα Πολιτικής Προστασίας, δεδομένου ότι οι αποφάσεις τους εκτελούνται από τα ανωτέρω όργανα, Δήμαρχο ή Περιφερειάρχη (ή τον εξουσιοδοτημένο αρμόδιο Αντιπεριφερειάρχη).

- Για τις παιδικές εξοχές- κατασκηνώσεις η λήψη της απόφασης για την μετακίνηση κατασκηνωτών και προσωπικού που ευρίσκονται και διαβιούν εντός των υποδομών τους (εκκένωση και μεταφορά των κατασκηνωτών σε ασφαλές σημείο) σε περίπτωση έκτακτης ανάγκης λόγω δασικών πυρκαγιών, καθορίζεται μέσα από τα σχέδια εκκένωσής τους, τα οποία συντάσσονται από τις διοικήσεις των παιδικών εξοχών – κατασκηνώσεων σύμφωνα με τις κατευθύνσεις α) του Υπουργείου Παιδείας Πολιτισμού, Παιδείας και Θρησκευμάτων για τις μαθητικές κατασκηνώσεις του Υπουργείου (ΥΑ ΙΒ/7243/7-7-1983 – ΦΕΚ 368/τεύχ. Β΄) και β) της Γενικής Δ/σης Πρόνοιας, του Υπουργείου Εργασίας και Κοινωνικής Αλληλεγγύης (παρ3, αρθ 8 της ΚΥΑ12030/Φ109.1/1999) για τις κατασκηνώσεις του Κρατικού Προγράμματος και τις λοιπές δημόσιες ή ιδιωτικές παιδικές εξοχές – κατασκηνώσεις (Δ27/οικ.10625/345/2-4-2014 έγγραφο της Δ/σης Προστασίας Οικογένειας, της Γενικής Δ/σης Πρόνοιας, του Υπουργείου Κοινωνικής Ασφάλισης και Πρόνοιας).

Όπως αναφέρεται ακολούθως (παράγραφος 11.5 της 4^{ης} Έκδοσης του Γενικού Σχεδίου Ιόλαος) τα ανωτέρω σχέδια οι διοικήσεις των παιδικών εξοχών – κατασκηνώσεων οφείλουν να τα κοινοποιούν στις οικείες αρμόδιες υπηρεσίες του Πυροσβεστικού Σώματος, της ΕΛ.ΑΣ. των Περιφερειών και των Δήμων, για λόγους καλύτερου συντονισμού του έργου της Πολιτικής Προστασίας στην περίπτωση που κριθεί αναγκαία η λήψη του ανωτέρου μέτρου.

7.4 Μνημόνια ενεργειών για την υλοποίηση της δράσης της οργανωμένης απομάκρυνσης πολιτών λόγω δασικών πυρκαγιών

Οι Δ/σεις Πολιτικής Προστασίας των Περιφερειών, καθώς και τα Γραφεία Πολιτικής Προστασίας των Δήμων, να προχωρήσουν στη σύνταξη μνημονίου ενεργειών σχετικά με τη δράση της οργανωμένης απομάκρυνσης πολιτών λόγω δασικών πυρκαγιών (ονομαστική κατάσταση των υπευθύνων με τα στοιχεία επικοινωνίας τους, κατάλογος των επιχειρησιακά έτοιμων μέσων που διαθέτει ο φορέας, μνημόνια συνεργασίας με ιδιωτικούς φορείς για την εξασφάλιση επιπλέον πόρων, κλπ.), όπως αυτή περιγράφεται στο Μέρος ΧΙ της 4^{ης} Έκδοσης του Γενικού Σχεδίου Ιόλαος. Από την υποχρέωση αυτή, εξαιρούνται οι Δήμοι των όποιων τα πολεοδομικά τους συγκροτήματα περιβάλλονται από πολεοδομικά συγκροτήματα άλλων Δήμων. Τα ανωτέρω μνημόνια θα χρησιμοποιηθούν στις περιπτώσεις που συντρέχουν λόγοι εφαρμογής του μέτρου της οργανωμένης απομάκρυνσης των πολιτών.

7.5 Λήψη μέτρων προστασίας - εκκένωση παιδικών εξοχών - κατασκηνώσεων

Στα πλαίσια λήψης μέτρων προστασίας των παιδικών εξοχών – κατασκηνώσεων, σύμφωνα με το παρ3, αρθ 8 της ΚΥΑ12030/Φ109.1/1999, προβλέπεται ότι το «Υπουργείο Εργασίας, Κοινωνικής

Ασφάλισης & Κοινωνικής Αλληλεγγύης¹⁰ ως Αρχή που χορηγεί άδειες λειτουργίας κατασκηνώσεων, είναι υπεύθυνο για τη λήψη όλων των μέτρων πυροπροστασίας, τη χορήγηση των απαραίτητων βεβαιώσεων και την ύπαρξη σχεδίων εκκένωσης αυτών. Ιδιαίτερη προσοχή πρέπει να δίνεται σε κατασκηνώσεις εντός και πλησίον δασικών εκτάσεων». Με βάση τα ανωτέρω είναι προφανές ότι κατά τη διάρκεια της θερινής περιόδου και για τις παιδικές εξοχές – κατασκηνώσεις οι οποίες βρίσκονται εντός ή πλησίον δασικών εκτάσεων και δασών, θα πρέπει να υπάρχουν οργανωμένα σχέδια εκκένωσης των κατασκηνωτών και του προσωπικού τους, όταν αυτό κριθεί αναγκαίο, σε περιπτώσεις δασικών πυρκαγιών.¹¹

Με το ισχύον θεσμικό πλαίσιο για την άδεια ίδρυσης και λειτουργίας των παιδικών εξοχών / κατασκηνώσεων, θα πρέπει στους χώρους αυτούς κατ' ελάχιστο να λαμβάνονται τόσο προληπτικά όσο και κατασταλτικά μέτρα και μέσα πυρασφάλειας. Ειδικότερα, στα προληπτικά μέτρα περιλαμβάνονται ιδίως α) δρόμοι προσπέλασης οχημάτων, β) αποψίλωση χώρων, γ) αντιπυρική ζώνη ασφαλείας στην περίμετρο του οικοπέδου¹², δ) ειδικός χώρος συγκέντρωσης κατασκηνωτών σε περίπτωση ανάγκης και ε) μεγαφωνικό σύστημα (Δ27/οικ.16278/675/24-5-2013 έγγραφο της Γενικής Δ/σης Πρόνοιας του Υπουργείου Εργασίας, Κοινωνικής Ασφάλισης και Πρόνοιας).

Για τον έλεγχο των ανωτέρω (εποπτεία, έλεγχος οργάνωσης και λειτουργίας των παιδικών εξοχών – κατασκηνώσεων) ισχύουν τα ακόλουθα:

- **για τις μαθητικές κατασκηνώσεις του Υπουργείου Παιδείας, Έρευνας και Θρησκευμάτων**, για τις οποίες δεν απαιτείται άδεια λειτουργίας από την οικεία Περιφέρεια, η εποπτεία και ο έλεγχος πραγματοποιείται από τη Διεύθυνση Σπουδών, Προγραμμάτων και Οργάνωσης Πρωτοβάθμιας Εκπαίδευσης του Υπουργείου Παιδείας, Έρευνας και Θρησκευμάτων και την Κεντρική Επιτροπή Μαθητικών Κατασκηνώσεων και Φιλοξενίας (ΚΕΜΚΦ άρθρ.1 του Α.Ν.1787/39, ΦΕΚ 231/Α'/1939 – ΚΥΑ ΣΤ5/5/82, ΦΕΚ 213/Β'/1982, ΠΔ 18/2018 – ΦΕΚ 31/Α'/2018) καθώς και από τις κατά τόπους Δ/σεις Πρωτοβάθμιας Εκπαίδευσης. Η οργάνωση και λειτουργία τους ρυθμίζονται με την ΥΑ ΙΒ/72437-7-1983, «Εσωτερικός Κανονισμός Λειτουργίας Μαθητικών Κατασκηνώσεων» (ΦΕΚ 368/Β'/1983).
- **για τις κατασκηνώσεις του Κρατικού Προγράμματος**, για τις οποίες δεν απαιτείται άδεια λειτουργίας από την οικεία Περιφέρεια, η εποπτεία γίνεται από τη Γενική Γραμματεία Κοινωνικής

¹⁰ στο οποίο υπάγεται η Γενική Γραμματεία Κοινωνικής Αλληλεγγύης (ΠΔ.134/2017 – ΦΕΚ 168/Α'/2017)

¹¹ Σημειώνουμε ότι η Διεύθυνση Σχεδιασμού & Αντιμετώπισης Εκτάκτων Αναγκών της ΓΓΠΠ, τον Μάιο του 2015, σε εγκύκλιό της για την «Οργανωμένη Απομάκρυνση πολιτών για λόγους προστασίας από εξελισσόμενη ή επικείμενη καταστροφή εξ αιτίας δασικών πυρκαγιών» (2934/06-05-2015 έγγραφό μας – ΑΔΑ: 6ΛΗ8465ΦΘΕ-ΝΜΙ) προβλέπει παράγραφο η οποία αφορά τις παιδικές εξοχές-κατασκηνώσεις και η οποία αναφέρει: «Για τις παιδικές εξοχές- κατασκηνώσεις η λήψη της απόφασης για την μετακίνηση κατασκηνωτών και προσωπικού που ευρίσκονται και διαβιούν εντός των υποδομών τους (εκκένωση και μεταφορά των κατασκηνωτών σε ασφαλές σημείο) σε περίπτωση έκτακτης ανάγκης λόγω δασικών πυρκαγιών, καθορίζεται μέσα από τα σχέδια εκκένωσής τους, τα οποία συντάσσονται από τις διοικήσεις των παιδικών εξοχών – κατασκηνώσεων σύμφωνα με τις κατευθύνσεις α) του Υπουργείου Παιδείας Πολιτισμού, Παιδείας και Θρησκευμάτων για τις μαθητικές κατασκηνώσεις του Υπουργείου (ΥΑ ΙΒ/7243/7-7-1983 – ΦΕΚ 368/τευχ. Β') και β) της Γενικής Δ/σης Πρόνοιας, του Υπουργείου Εργασίας και Κοινωνικής Αλληλεγγύης (παρ3, αρθ 8 της ΚΥΑ12030/Φ109.1/1999) για τις κατασκηνώσεις του Κρατικού Προγράμματος και τις λοιπές δημόσιες ή ιδιωτικές παιδικές εξοχές – κατασκηνώσεις (Δ27/οικ.10625/345/2-4-2014 έγγραφο της Δ/σης Προστασίας Οικογένειας, της Γενικής Δ/σης Πρόνοιας, του Υπουργείου Κοινωνικής Ασφάλισης και Πρόνοιας)»

¹² Νοείται ότι εργασίες αποψίλωσης χώρων και η διάνοιξη αντιπυρικών ζωνών ασφαλείας στην περίμετρο του οικοπέδου δεν θα πρέπει να προσκρούουν στις διατάξεις της δασικής νομοθεσίας και θα πρέπει, όπου αυτό απαιτείται, να εκτελούνται καθ' ύποδειξη και σε συνεργασία με τις κατά τόπους αρμόδιες δασικές υπηρεσίες.

Αλληλεγγύης του Υπουργείου Εργασίας, Κοινωνικής Ασφάλισης & Κοινωνικής Αλληλεγγύης και η οργάνωση και λειτουργία ανατίθεται ετησίως στους οικείους Δήμους ή σε νομικά πρόσωπα δημοσίου δικαίου που εποπτεύονται από το Υπουργείο Εργασίας, Κοινωνικής Ασφάλισης και Κοινωνικής Αλληλεγγύης, σύμφωνα με τις σχετικές ΚΥΑ των Υπουργών Οικονομικών - Εσωτερικών - Εργασίας, Κοινωνικής Ασφάλισης & Κοινωνικής Αλληλεγγύης και των Υπουργών Οικονομικών - Εργασίας, Κοινωνικής Ασφάλισης & Κοινωνικής Αλληλεγγύης αντίστοιχα (ΚΥΑ Δ27/οικ.9585/399/13 - ΦΕΚ 814/ Β΄/2013, άρθ. 57 Ν.4520/2018 – ΦΕΚ 30/Α΄/2018) και τέλος

- **για τις λοιπές δημόσιες ή ιδιωτικές παιδικές εξοχές - κατασκηνώσεις**, απαιτείται άδεια ίδρυσης και λειτουργίας από την οικεία Περιφέρεια (ΥΑ 1277/1989 ,ΦΕΚ199/ Β΄/1989, ΥΑ Δ22/οικ. 37641/1450/22-08-2016 – ΦΕΚ 2712/Β΄/2016) και η εποπτεία και τακτικός έλεγχος της ομαλής και άρτιας λειτουργίας αυτών πραγματοποιείται από τις αρμόδιες υπηρεσίες της οικείας Περιφέρειας. Για τις κατασκηνώσεις που λειτουργούν κατόπιν αδείας από τους οικείους Περιφερειάρχες, για τη χορήγηση της άδειας λειτουργίας προβλέπεται μεταξύ των άλλων και η προσκόμιση σχεδίου πυροπροστασίας και εκκένωσης κατασκήνωσης σε περίπτωση εκτάκτου ανάγκης.

Σημειώνεται ότι για τις μαθητικές κατασκηνώσεις του Υπουργείου Παιδείας, Έρευνας και Θρησκευμάτων καθώς και του Κρατικού Προγράμματος του Υπουργείου Εργασίας, Κοινωνικής Ασφάλισης & Κοινωνικής Αλληλεγγύης βρίσκονται σε ισχύ ειδικότερες ρυθμίσεις για την λήψη μέτρων μετακίνησης κατασκηνωτών σε περιπτώσεις έκτακτης ανάγκης. Συγκεκριμένα:

Για το Υπουργείο Παιδείας, Έρευνας και Θρησκευμάτων υπάρχει η πρόβλεψη για την μετακίνηση κατασκηνωτών σε περίπτωση έκτακτης ανάγκης (άρθ. 16 της ΥΑ ΙΒ/72437-7-1983 «Εσωτερικός Κανονισμός Λειτουργίας Μαθητικών Κατασκηνώσεων» - ΦΕΚ 368/Β΄/1983). Η κατάρτιση μνημονίου ενεργειών για την εκκένωση κατασκηνώσεων εποπτείας του, σε συνεργασία με συναρμόδιους φορείς και υπηρεσίες, σε περιπτώσεις κινδύνων από καταστροφικά φαινόμενα, είναι αρμοδιότητα του Τμήματος Ε΄ Πολιτικής Σχεδίασης Εκτάκτου Ανάγκης, της Δ/νσης Στρατηγικού Σχεδιασμού και Συντονισμού της Γενικής Διεύθυνσης Στρατηγικού Σχεδιασμού, Προγραμματισμού και Ηλεκτρονικής Διακυβέρνησης (ΠΔ 18/2018 – ΦΕΚ 31/Α΄/2018).

Ομοίως, για τις κατασκηνώσεις του Κρατικού Προγράμματος του Υπουργείου Εργασίας, Κοινωνικής Ασφάλισης & Κοινωνικής Αλληλεγγύης υπάρχει πρόβλεψη για την μετακίνηση κατασκηνωτών σε περίπτωση έκτακτης ανάγκης, σύμφωνα με τις οδηγίες για τη λειτουργία κατασκηνώσεων του Κρατικού Προγράμματος (Δ27/οικ.20517/884/21-6-2013 έγγραφο της Γενικής Δ/νσης Πρόνοιας του Υπουργείου Εργασίας Κοινωνικής Ασφάλισης και Πρόνοιας).

Τέλος, για τις λοιπές δημόσιες ή ιδιωτικές παιδικές εξοχές - κατασκηνώσεις, για τις οποίες απαιτείται άδεια ίδρυσης και λειτουργίας από την οικεία Περιφέρεια, απαιτείται η σύνταξη σχεδίου πυροπροστασίας και εκκένωσης κατασκήνωσης σε περίπτωση εκτάκτου ανάγκης και κοινοποίηση του στον οικείο Δήμο και Περιφέρεια, καθώς και στις κατά τόπους αρμόδιες υπηρεσίες του Πυροσβεστικού Σώματος και της ΕΛ.ΑΣ. (Άρθρο 7 παρ. 6 της ΥΑ Δ22/οικ. 37641 /1450/22-08-2016 – ΦΕΚ 2712/Β΄/2016, Δ27/οικ.10625/345/2-4-2014 έγγραφο της Γενικής Δ/νσης Πρόνοιας του Υπουργείου Εργασίας Κοινωνικής Ασφάλισης και Πρόνοιας). Για το σκοπό αυτό, η Διεύθυνση

Προστασίας Παιδιού και Οικογένειας, της Γενικής Δ/σης Κοινωνικής Αλληλεγγύης, του Υπουργείου Εργασίας, Κοινωνικής Ασφάλισης & Κοινωνικής Αλληλεγγύης έχει εκδώσει σχετικές οδηγίες προς τις Δ/σεις Κοινωνικής Μέριμνας των Περιφερειών «Σχέδιο πυροπροστασίας και εκκένωσης κατασκηνώσεων σε περίπτωση εκτάκτου ανάγκης» για την σύνταξη των σχεδίων εκκένωσης από τους υπευθύνους λειτουργίας των κατασκηνώσεων (Δ27/οικ.24397/989/16-7-2014 έγγραφο της Δ/σης Προστασίας Οικογένειας της Γενικής Δ/σης Πρόνοιας του Υπουργείου Εργασίας Κοινωνικής Ασφάλισης και Πρόνοιας). Σχετικό με την πυροπροστασία κατασκηνώσεων – παιδικών εξοχών είναι και το 66418 Φ.701.2/21- 10-2019 (ΑΔΑ: 6Σ2Μ46ΜΚ6Π-ΒΞ8) έγγραφο του Αρχηγείου Πυροσβεστικού Σώματος.

Οι Δ/σεις Πολιτικής Προστασίας των Περιφερειών παρακαλούνται να επικοινωνήσουν με τις οικείες Δ/σεις Κοινωνικής Μέριμνας προκειμένου να τους δοθεί αντίγραφο των ανωτέρω σχεδίων εκκένωσης των παιδικών εξοχών – κατασκηνώσεων που λειτουργούν εντός της χωρικής τους αρμοδιότητας, για λόγους καλύτερου συντονισμού του έργου της Πολιτικής Προστασίας, στην περίπτωση που κριθεί αναγκαία η λήψη του ανωτέρω μέτρου.

Ομοίως και τα Γραφεία Πολιτικής Προστασίας των Δήμων, στη χωρική αρμοδιότητα των οποίων λειτουργούν παιδικές εξοχές – κατασκηνώσεις, παρακαλούνται να επικοινωνήσουν με τις οικείες Υπηρεσίες Πρόνοιας των Δήμων προκειμένου να λάβουν αντίγραφο των ανωτέρω σχεδίων εκκένωσης των παιδικών εξοχών – κατασκηνώσεων, για τους ίδιους λόγους.

ΜΕΡΟΣ 8 – ΥΠΟΣΤΗΡΙΞΗ & ΕΞΕΛΙΞΗ ΣΧΕΔΙΟΥ

8.1 Εκπαίδευση

Η εκπαίδευση των επιχειρησιακών ομάδων σε τακτικό επίπεδο σχεδιάζεται από τις αρμόδιες Δ/νσεις του Αρχηγείου Πυροσβεστικού Σώματος, του Αρχηγείου Ελληνικής Αστυνομίας, του Αρχηγείου Λιμενικού Σώματος και Ελληνικής Ακτοφυλακής και του ΕΚΑΒ λαμβάνοντας υπόψη τους κινδύνους από την εκδήλωση μιας Δασικής Πυρκαγιάς. Για τους υπόλοιπους Φορείς που εμπλέκονται σε δράσεις πολιτικής προστασίας είναι δυνατή η εκπαίδευσή τους μέσω σχετικών εκπαιδύσεων που διοργανώνονται από τους ίδιους φορείς με την συμμετοχή στελεχών της ΓΓΠΠ κατόπιν σχετικού αιτήματος.

8.2 Έλεγχος Σχεδίου - Ασκήσεις

Για τον έλεγχο του Σχεδίου πραγματοποιούνται ασκήσεις από τους εμπλεκόμενους Φορείς σύμφωνα με τη σχετική νομοθεσία (Ν.3013/2002, όπως έχει τροποποιηθεί και ισχύει) και σύμφωνα με τις κατευθυντήριες οδηγίες της ΓΓΠΠ για τον έλεγχο των διαδικασιών και σχεδίων που συντάσσονται σε εφαρμογή της ΥΑ 1299/2003 «ΞΕΝΟΚΡΑΤΗΣ».

8.2.1 Διενέργεια Ασκήσεων Πολιτικής Προστασίας σε επίπεδο Δήμων και Περιφερειών της χώρας

Ο σχεδιασμός και η διεξαγωγή ασκήσεων Πολιτικής Προστασίας για την αντιμετώπιση κινδύνων από την εκδήλωση δασικών πυρκαγιών σε τακτά χρονικά διαστήματα, συνιστά την πιο ασφαλή μέθοδο για την τακτική και σε βάθος δοκιμασία, εκπαίδευση και αξιολόγηση της επιχειρησιακής ετοιμότητας, επάρκειας, αλλά και του επιτυχούς συντονισμού των φορέων σε δράσεις αντιμετώπισης εκτάκτων αναγκών και άμεσης/βραχείας διαχείρισης των συνεπειών λόγω δασικών πυρκαγιών, καθώς και για την υποστήριξη του έργου του Πυροσβεστικού Σώματος για τον έλεγχο και την καταστολή τους.

Στο πλαίσιο αυτό, μετά την ολοκλήρωση ή αναθεώρηση του Σχεδίου Αντιμετώπισης Εκτάκτων Αναγκών εξαιτίας Δασικών Πυρκαγιών της Περιφέρειας, με εντολή των Περιφερειάρχων, οι Δ/νσεις Πολιτικής Προστασίας των Περιφερειών καλούνται να προγραμματίζουν σε ετήσια βάση μια άσκηση ετοιμότητας για την αντιμετώπιση εκτάκτων αναγκών και την άμεση/βραχεία διαχείριση των συνεπειών από την εκδήλωση δασικών πυρκαγιών, καθώς και για την υποστήριξη του έργου του Πυροσβεστικού Σώματος για τον έλεγχο και την καταστολή τους, βάσει του ανωτέρω σχεδίου.

Ομοίως, μετά την ολοκλήρωση ή αναθεώρηση του Σχεδίου Αντιμετώπισης Εκτάκτων Αναγκών εξαιτίας Δασικών Πυρκαγιών του Δήμου, με εντολή των Δημάρχων, τα γραφεία Πολιτικής Προστασίας των Δήμων καλούνται να προγραμματίζουν σε ετήσια βάση μια άσκηση ετοιμότητας για την αντιμετώπιση εκτάκτων αναγκών και την άμεση/βραχεία διαχείριση των συνεπειών από την εκδήλωση δασικών πυρκαγιών, καθώς και για την υποστήριξη του έργου του Πυροσβεστικού Σώματος για τον έλεγχο και την καταστολή τους, βάσει του ανωτέρω σχεδίου.

Οι ασκήσεις αυτές θα πρέπει να εστιάζουν κατά κύριο λόγο σε θέματα κατανομής ρόλων και αρμοδιοτήτων των υπηρεσιών της Περιφέρειας ή των Δήμων, αντίστοιχα, με στόχο την επαύξηση της διαλειτουργικότητας και συνεργασίας όλων των οργανικών μονάδων των Περιφερειών ή των Δήμων, αντίστοιχα, στο πλαίσιο του θεσμικού τους ρόλου στην αντιμετώπιση κινδύνων από την εκδήλωση δασικών πυρκαγιών.

Τονίζεται ότι σε αρχικό στάδιο οι ασκήσεις αυτές θα πρέπει να επικεντρώνονται μόνο στην άσκηση των οργανικών μονάδων και υπηρεσιών των Περιφερειών ή των Δήμων, για τη βελτίωση του σχεδιασμού τους στην αντιμετώπιση εκτάκτων αναγκών και την άμεση/βραχεία διαχείριση των συνεπειών από την εκδήλωση δασικών πυρκαγιών, καθώς και για την υποστήριξη του έργου του Πυροσβεστικού Σώματος για τον έλεγχο και την καταστολή τους, χωρίς την εμπλοκή άλλων φορέων και υπηρεσιών (ΕΛ.ΑΣ., Π.Σ., ΕΚΑΒ, κλπ).

Σε δεύτερο στάδιο θα κληθούν να συμμετέχουν στις ανωτέρω ασκήσεις και οι λοιποί εμπλεκόμενοι φορείς σε επίπεδο Περιφέρειας ή Δήμου αντίστοιχα (διυπηρεσιακή άσκηση), στο πλαίσιο συντονισμού και διαλειτουργικότητας μεταξύ τους, για υλοποίηση δράσεων που συνδέονται με την αντιμετώπιση εκτάκτων αναγκών και την άμεση/βραχεία διαχείριση των συνεπειών από την εκδήλωση δασικών πυρκαγιών, καθώς και για την υποστήριξη του έργου του Πυροσβεστικού Σώματος για τον έλεγχο και την καταστολή τους.

Η Δ/νση Σχεδιασμού & Αντιμετώπισης Εκτάκτων Αναγκών της ΓΓΠΠ δύναται να συνδράμει στον σχεδιασμό, διεξαγωγή και αποτίμηση των ανωτέρω ασκήσεων Πολιτικής Προστασίας σε επίπεδο Περιφέρειας και Δήμου, κατόπιν σχετικού αιτήματος.

8.3 Αναθεώρηση & Επικαιροποίηση Σχεδίου

Η διαδικασία της αναθεώρησης & επικαιροποίησης του Γενικού Σχεδίου Αντιμετώπισης Εκτάκτων Αναγκών εξαιτίας Δασικών Πυρκαγιών αναφέρεται σε ουσιαστικές αλλαγές στο Σχέδιο και γίνεται εφόσον συντρέχει τουλάχιστον ένας από τους παρακάτω λόγους:

- νέες νομοθετικές ρυθμίσεις που επηρεάζουν τις αρμοδιότητες των εμπλεκόμενων στο Σχέδιο
- Δ/νσεων του Φορέα Σχεδίασης ή άλλων Φορέων με τους οποίους αυτός συνεργάζεται
- ίδρυση Φορέων που εμπλέκονται στην διαχείριση της έκτακτης ανάγκης,
- νέες θεσμικές εθνικές, κοινοτικές ή διεθνείς υποχρεώσεις,
- νέα ανάλυση κινδύνου,
- αποτιμήσεις ασκήσεων στις οποίες συνιστώνται αλλαγές στο Σχέδιο.

Η διαδικασία της επικαιροποίησης αναφέρεται στον έλεγχο και ενδεχόμενη αλλαγή

συγκεκριμένων στοιχείων του Σχεδίου που δεν επηρεάζουν το σκοπό, τους στόχους του Σχεδίου ή την ιδέα επιχειρήσεων. Ενδεικτικός κατάλογος των στοιχείων που πρέπει να επικαιροποιούνται είναι:

- Στοιχεία επικοινωνίας επιχειρησιακά εμπλεκόμενων υπηρεσιών του Φορέα Σχεδίασης
- Μνημόνια ενεργειών που προβλέπονται στο Σχέδιο
- Διαδικασίες και υποδείγματα εντύπων
- Στοιχεία δημιουργηθέντων νέων υποδομών (κυκλοφοριακών και άλλων)

8.4 Τήρηση στοιχείων ειδικού φακέλου καταστροφής

Η Γενική Γραμματεία Πολιτικής Προστασίας, σύμφωνα με το άρθ. 6, παρ. 3 στ' του Ν. 3013/2002 (ΦΕΚ 102/Α'/2002) όπως ισχύει, έχει την ευθύνη της τήρησης ειδικού φακέλου για τις γενικές, περιφερειακές ή τοπικές μεγάλης έντασης καταστροφές, όπως αυτές περιγράφονται στο Παράρτημα Α' του Γενικού Σχεδίου Πολιτικής Προστασίας «ΞΕΝΟΚΡΑΤΗΣ».

Στον ανωτέρω ειδικό φάκελο περιέχονται τα στοιχεία του συνόλου των ενεργειών, στο πλαίσιο και του αντίστοιχου σχεδιασμού, για την αντιμετώπιση των καταστροφών κατά την εκδήλωση των φαινομένων, καθώς και για την αποκατάσταση των ζημιών. Επίσης, εμπεριέχονται εκθέσεις απολογισμού δράσης των επί μέρους αρμόδιων φορέων και προτάσεις για βελτίωση των δράσεων σε περίπτωση αντιμετώπισης παρόμοιων φαινομένων.

Στο ανωτέρω πλαίσιο, όλοι οι εμπλεκόμενοι φορείς στην αντιμετώπιση εκτάκτων αναγκών λόγω δασικών πυρκαγιών και την αποκατάσταση των ζημιών οφείλουν να καταγράφουν τα ανωτέρω στοιχεία με χρονολογική σειρά, έτσι ώστε να είναι δυνατή η κατά περίπτωση ανάλυση του συστήματος κινητοποίησης πολιτικής προστασίας, με στόχο την βελτίωση του σχεδιασμού για την αποτελεσματικότερη αντιμετώπιση των καταστροφικών φαινομένων και τον μετριασμό των επιπτώσεων στους πολίτες και στο ανθρωπογενές και φυσικό περιβάλλον.

Με βάση τα ανωτέρω καλούνται οι Δ/νσεις Πολιτικής Προστασίας των Αποκεντρωμένων Διοικήσεων-Περιφερειών να συγκεντρώνουν όλα τα απαραίτητα στοιχεία που συνδέονται με τον φάκελο καταστροφής στις περιπτώσεις περιφερειακών καταστροφών ή τοπικών καταστροφών μεγάλης έντασης εξ αιτίας δασικών πυρκαγιών και να τα υποβάλλουν στη Γενική Γραμματεία Πολιτικής Προστασίας το ταχύτερο δυνατό. Στις περιπτώσεις γενικών καταστροφών η συλλογή όλων των απαραίτητων στοιχείων που συνδέονται με τον φάκελο καταστροφής θα γίνεται με σχετικό αίτημα της Γενικής Γραμματεία Πολιτικής Προστασίας προς τους εμπλεκόμενους φορείς.

ΜΕΡΟΣ 9 – ΠΕΡΙΒΟΛΗ – ΕΜΦΑΝΙΣΗ ΥΠΑΛΛΗΛΩΝ ΠΟΛΙΤΙΚΗΣ ΠΡΟΣΤΑΣΙΑΣ ΣΕ ΕΠΙΧΕΙΡΗΣΕΙΣ

Η παρουσία υπαλλήλων Πολιτικής Προστασίας στον τόπο μιας καταστροφής, με πολιτική περιβολή, δεν δηλώνει την ιδιότητά τους. Αυτό έχει σαν αποτέλεσμα, σε επιχειρησιακό επίπεδο να χάνεται αρκετές φορές πολύτιμος χρόνος μέχρι την ταυτοποίησή τους, από υπηρεσιακούς παράγοντες και κυρίως να περνά απαρατήρητη η παρουσία τους από πολίτες οι οποίοι αγνοούν κατά κανόνα εντολές ή παραινήσεις τους.

Σύμφωνα με το 4678/22-11-2004 έγγραφο ΓΓΠΠ, τα επιχειρησιακά μπουφάν Πολιτικής Προστασίας θα πρέπει να έχουν την ακόλουθη μορφή:



Εικόνα 1. Επιχειρησιακά μπουφάν Πολιτικής Προστασίας

και τα γιλέκα Πολιτικής Προστασίας:

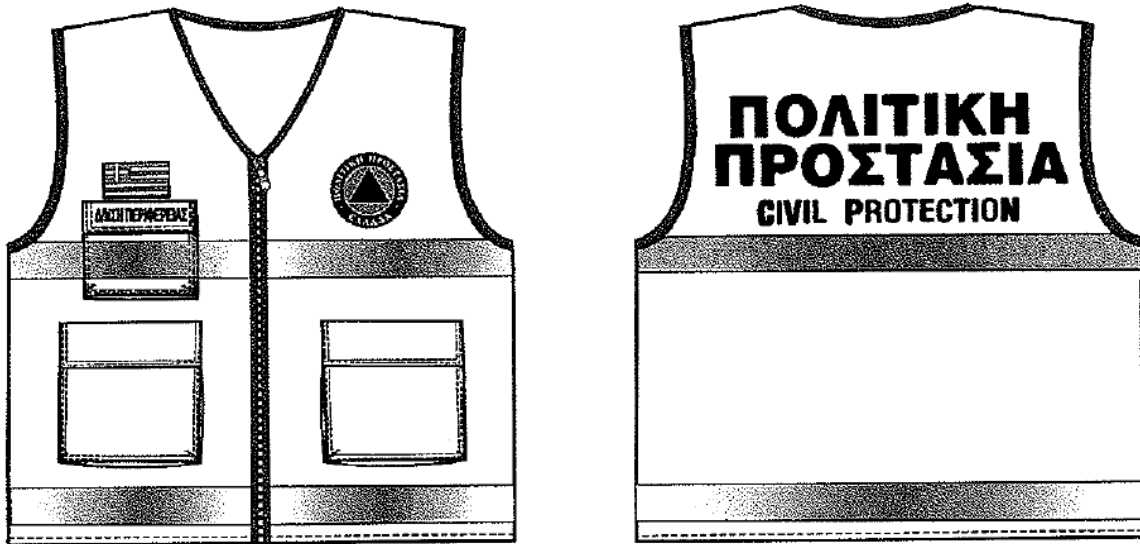

Εικόνα 2. Επιχειρησιακά γιλέκα Πολιτικής Προστασίας

Αναλυτικές προδιαγραφές για την εμφάνιση των επιχειρησιακών μπουφάν και γιλέκων Πολιτικής Προστασίας δίνονται στο 4678/22-11-2004 έγγραφο ΓΓΠΠ.

Για τους εργαζόμενους στις οργανικές μονάδες Πολιτικής Προστασίας (Δ/νσεις, Τμήματα και Γραφεία) πέραν των επιχειρησιακών μπουφάν και γιλέκων, όταν αυτοί μεταβαίνουν στο τόπο της καταστροφής στο πλαίσιο του συντονιστικού τους ρόλου, θα πρέπει να λαμβάνονται όλα τα μέτρα που θα εξασφαλίζουν την υγεία και την ασφάλεια τους, καθώς και να τους παρέχονται όλα τα ενδεικνυόμενα μέσα ατομικής προστασίας (ΜΑΠ), σύμφωνα με την ΚΥΑ 43726/2019 (ΦΕΚ 2208/Β'/2019).

ΜΕΡΟΣ 10 – ΕΓΚΡΙΣΗ ΚΑΙ ΕΝΑΡΞΗ ΙΣΧΥΟΣ ΣΧΕΔΙΟΥ

Η έναρξη ισχύος του σχεδίου Αντιμετώπισης Εκτάκτων Αναγκών και Άμεσης / Βραχείας Διαχείρισης των Συνεπειών από την Εκδήλωση Δασικών Πυρκαγιών της Περιφέρειας Δυτικής Ελλάδας πραγματοποιείται με την έγκρισή του από το Περιφερειακό Συμβούλιο Δυτικής Ελλάδας.

ΠΑΡΑΡΤΗΜΑ Α – ΧΑΡΤΟΓΡΑΦΙΚΟ ΥΛΙΚΟ

Περιέχει Χαρτογραφική αποτύπωση των ορίων των Δασικών Υπηρεσιών σε αντιπαραβολή με τα διοικητικά όρια των Καλλικρατικών Δήμων.

Επιπρόσθετα, παρατίθεται στο παρόν κεφάλαιο η χαρτογραφική αποτύπωση της κατανομής των αρμοδιοτήτων συντήρησης του οδικού δικτύου της Περιφέρειας Δυτικής Ελλάδας, όπως έχει αναρτηθεί στον ιστοχώρο της Γ.Γ.Π.Π. και ειδικότερά στην ενότητα «ΘΕΜΑΤΙΚΟΙ ΧΑΡΤΕΣ ΣΧΕΔΙΩΝ ΠΟΛΙΤΙΚΗΣ ΠΡΟΣΤΑΣΙΑΣ» ΚΑΙ ΣΤΟ ΠΕΔΙΟ «Κατανομή Αρμοδιοτήτων Συντήρησης Οδικού Δικτύου» (https://www.civilprotection.gr/sites/default/gscp_uploads/media/teuxos_xartwn_apoxionismou_periodou_2015-2016_megethos_a4.pdf).



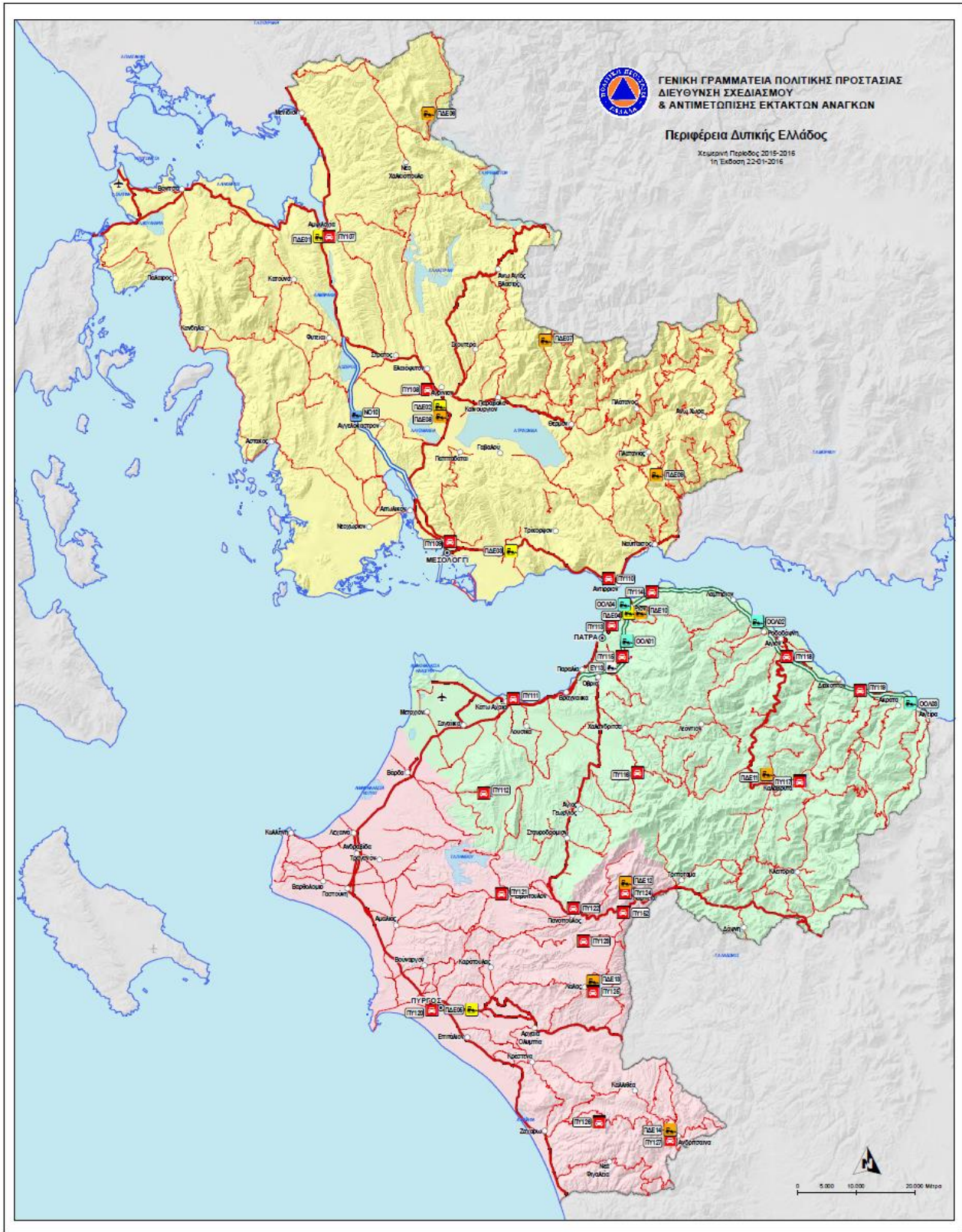

ΓΕΝΙΚΗ ΓΡΑΜΜΑΤΕΙΑ ΠΟΛΙΤΙΚΗΣ ΠΡΟΣΤΑΣΙΑΣ
ΔΙΕΥΘΥΝΣΗ ΣΧΕΔΙΑΣΜΟΥ & ΑΝΤΙΜΕΤΩΠΙΣΗΣ ΕΚΤΑΚΤΩΝ ΑΝΑΓΚΩΝ
Περιφέρεια Δυτικής Ελλάδος
 Χειμερινή Περίοδος 2015-2016
 1η Έκδοση 22/01/2016

<p>Χαρτογραφική απεικόνιση σχεδίων αποχιοτισμού φορέων χειμερινής συντήρησης οδικού δικτύου Πυροσβεστικού Σώματος σε αυξημένη ετοιμότητα.</p>	<p>Συμβολισμός Χειμερινής Συντήρησης</p> <ul style="list-style-type: none"> Δ.Τ.Ε. ΠΕΡΙΦΕΡΕΙΑΚΩΝ ΕΠΙΧΕΙΡΗΣΕΩΝ (1) Δ.Τ.Ε. ΠΕΡΙΦΕΡΕΙΑΚΩΝ ΕΠΙΧΕΙΡΗΣΕΩΝ (2) ΓΥΝΕΚΩΔΕΣΣΕΣ ΝΕΑ ΟΜΟΣ Α.Ε. ΟΛΥΜΠΙΑ ΟΜΟΣ ΑΣΤΕΡΟΠΥΡΓΑ Α.Ε. 	<p>Συμβολισμός Παραρτημάτων Στάσεων</p> <ul style="list-style-type: none"> Παραρτηματικό Πυροσβεστικό Δίκτυο Δυτικής Ελλάδας Οδικό Δίκτυο Αποβλήτων* Δ.Τ.Ε. ΠΕΡΙΦΕΡΕΙΑΚΩΝ ΕΠΙΧΕΙΡΗΣΕΩΝ (1) Δ.Τ.Ε. ΠΕΡΙΦΕΡΕΙΑΚΩΝ ΕΠΙΧΕΙΡΗΣΕΩΝ (2) ΝΕΑ ΟΜΟΣ Α.Ε. ΟΛΥΜΠΙΑ ΟΜΟΣ ΑΣΤΕΡΟΠΥΡΓΑ Α.Ε. 	<p>Παραρτηματικό Φύλλο</p> <ul style="list-style-type: none"> ΑΤΥΧΗΜΑΤΟΚΑΤΑΡΤΙΣΤΕΣ ΑΔΙΑΣ ΗΚΙΔΙΑΣ <p>*Σημείωση: Μείνι την εφαρμογή του Ν. 3852/2010 κ.Σχέδιο Κωδικοποίηση για την Περιφέρεια Δυτικής Ελλάδας, εφόσον τα παραρτήματα 1. Η συντήρηση και απορρύπανση των οδικών δικτύων Πυρηνικών Κρατικών Παραρτημάτων αποτελεί αρμοδιότητα της Διεύθυνσης Τεχνικών Έργων της Περιφέρειας. 2. Η συντήρηση και απορρύπανση για οδικά δίκτυα Πυρηνικών-Παραρτηματικών Αυτοδιοικητικών αποτελεί αρμοδιότητα των Διευκτών Τεχνικών Έργων των Περιφερειακών Επιπέδων. 3. Η συντήρηση και ο απορρύπανση του οδικού δικτύου των Δήμων, αποτελεί αρμοδιότητα των νέων Δήμων. 4. Η συντήρηση και ο απορρύπανση του παραρτηματικού οδικού δικτύου της Εταιρείας Παραρτηματικών Πυρηνικών αποτελεί αρμοδιότητα της Εθνικής Υπηρεσίας Δημόσιων Έργων/Παραρτηματικής και Συντήρησης Στεφανικωνικών Υποδομών της Γενικής Γραμματείας Υποδομών.</p>	<p>Εφαρμογή GIS: Κική Τσεπέμποση, Δοσολόγος, MSc GIS Ανδρέας Αντωνιάκος, Γεωλόγος, MSc, PhD Ιανουάριος 2016</p>
--	--	---	--	--

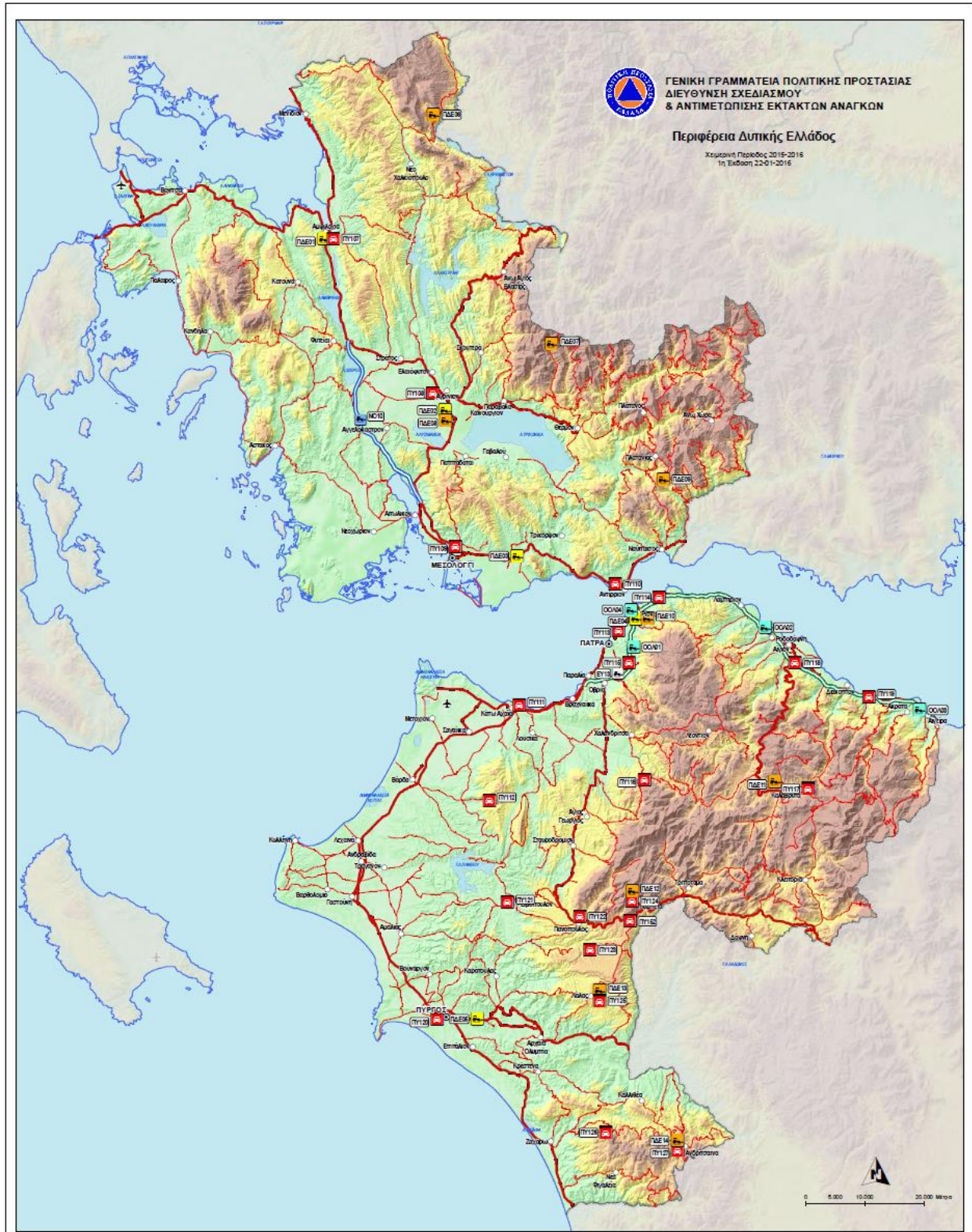

ΓΕΝΙΚΗ ΓΡΑΜΜΑΤΕΙΑ ΠΟΛΙΤΙΚΗΣ ΠΡΟΣΤΑΣΙΑΣ
 ΔΙΕΥΘΥΝΣΗ ΣΧΕΔΙΑΣΜΟΥ & ΑΝΤΙΜΕΤΩΠΙΣΗΣ ΕΚΤΑΚΤΩΝ ΑΝΑΓΚΩΝ

Περιφέρεια Δυτικής Ελλάδας
 Χρονική Περίοδος 2016-2016
 1η Έκδοση 22-01-2016

<p>Χαρτογραφική απεικόνιση σχεδίων απογομίσεως φορέων χειμερινής συντήρησης οδικού δικτύου περιλαμβανομένων σημείων στάθμευσης περιπτώσεων Πυροσβεστικού Σώματος σε αυξημένη ετοιμότητα.</p>	<p>Διεύθυνση Περιφέρειας Δυτικής Ελλάδας Δ.Τ.Ε. ΠΕΡΙΦΕΡΕΙΑΚΗΣ ΕΠΙΧΕΙΡΗΣΗΣ (1) Δ.Τ.Ε. ΠΕΡΙΦΕΡΕΙΑΣ ΔΥΤΙΚΗΣ ΕΛΛΑΔΑΣ (2) ΠΥΡΟΣΒΕΣΤΙΚΟ ΝΕΑ ΟΔΟΣ Α.Ε. ΟΜΗΛΙΑ ΟΔΟΣ ΑΠΟΤΥΠΩΣΗΣ Α.Ε.</p>	<p>Επιχειρησιακή Περιφερειακή Διεύθυνση Πυροσβεστική Περιφερειακή Διεύθυνση Δυτικής Ελλάδας Οδικό Δίκτυο Αρμεθίμης Δ.Τ.Ε. ΠΕΡΙΦΕΡΕΙΑΚΗΣ ΕΠΙΧΕΙΡΗΣΗΣ (1) Δ.Τ.Ε. ΠΕΡΙΦΕΡΕΙΑΣ ΔΥΤΙΚΗΣ ΕΛΛΑΔΑΣ (2) ΝΕΑ ΟΔΟΣ Α.Ε. ΟΜΗΛΙΑ ΟΔΟΣ ΑΠΟΤΥΠΩΣΗΣ Α.Ε.</p>	<p>Υψόμετρο υψόμετρο Πάχος 0 - 300 μ. Άσπυλος 301 - 600 μ. Ημίσειος 601 - 900 μ. Ορεινή > 900 μ.</p>	<p>*Εγκριτική Μετά την εφαρμογή του Ν. 3852/2010 «Σύμφωνο Κοινωνικής και Περιφερειακής Ανάπτυξης» σύμφωνα με το οποίο η Περιφέρεια Δυτικής Ελλάδας εφόσον τα παρακάτω:</p> <ol style="list-style-type: none"> 1. Η συντήρηση και απογομίωση του οδικού δικτύου πρώην Κρατικών Περιφερειών αποτελεί αρμοδιότητα της Διεύθυνσης Έργων της Περιφέρειας. 2. Η συντήρηση και απογομίωση του οδικού δικτύου πρώην Νομαρχιών αποτελεί αρμοδιότητα των Διευθύνσεων Έργων των Περιφερειακών Ενότητων. 3. Η συντήρηση και απογομίωση του οδικού δικτύου των Δήμων, αποτελεί αρμοδιότητα των Δήμων. 4. Η συντήρηση και απογομίωση του παράπλευρου οδικού δικτύου της Ειδικής Περιφερειακής Παράνομης Αρμεθίμης της Ειδικής Υπηρεσίας Επιτελεστικής Εργασίας/Παρανομίας και Συντήρησης, Διατηρησιμότητας Υποδομών της Γενικής Γραμματείας Υποδομών. 	<p>Εφαρμογή GIS: Κική Τεστέμηση, Δασολόγος, MSc GIS Ανδρέας Αντωνόπουλος, Γεωλόγος, MSc, PhD Ιανουάριος 2016</p>
---	--	--	---	---	--

ΠΑΡΑΡΤΗΜΑ Β – ΜΝΗΜΟΝΙΟ ΕΝΕΡΓΕΙΩΝ

Β.1 Μνημόνιο Ενεργειών Περιφερειάρχη ή αρμόδιου Αντιπεριφερειάρχη – Υποστήριξη και συντονισμός των Δ/σεων Π.Π. και των Τμημάτων Π.Π. των Π.Ε.

Β.1.1 Προπαρασκευαστικές δράσεις (Συνήθης Ετοιμότητα – Φάση 1)

Κατά τη φάση αυτή, από όλους τους εμπλεκόμενους φορείς υλοποιούνται προπαρασκευαστικά μέτρα και δράσεις, που συμβάλλουν στην προετοιμασία τους (συντήρηση εξοπλισμού, εξασφάλιση επικοινωνιών, μνημόνια συνεργασίας, σύγκληση συντονιστικών οργάνων πολιτικής προστασίας (ΣΤΟ, ΣΟΠΠ), κλπ.) για την υποστήριξη του έργου της καταστολής των δασικών πυρκαγιών που διενεργείται με ευθύνη του Π.Σ., καθώς και για την αντιμετώπιση εκτάκτων αναγκών και την άμεση/βραχεία διαχείριση των συνεπειών τους.

Διευκρινίζεται ότι για το σκοπό σύνταξης του παρόντος σχεδίου, δράσεις και έργα πρόληψης, όπως η εκτέλεση έργων και εργασιών αντιπυρικής προστασίας σε δάση και δασικές εκτάσεις, η απομάκρυνση μέρους ή του συνόλου της βλάστησης γύρω από υποδομές και περιοχές ιδιαίτερης αξίας, κλπ., δεν αποτελούν αντικείμενο του παρόντος σχεδίου και δεν συμπεριλαμβάνονται σε αυτό.

Στο πλαίσιο του παρόντος σχεδίου σε αυτή την φάση του Συστήματος Κινητοποίησης Πολιτικής Προστασίας, δρομολογούνται κατά κύριο λόγο οι παρακάτω προπαρασκευαστικές δράσεις και μέτρα:

- Αναθεώρηση – επικαιροποίηση - εναρμόνιση σχεδίων πολιτικής προστασίας των εμπλεκόμενων φορέων σύμφωνα με το παρόν σχέδιο και σύνταξη ή επικαιροποίηση των αντίστοιχων μνημονίων ενεργειών.
- Κατάρτιση προγραμμάτων εκπαίδευσης και ασκήσεων του προσωπικού που εμπλέκεται σε δράσεις πολιτικής προστασίας για την αντιμετώπιση κινδύνων λόγω δασικών πυρκαγιών βάσει του αντίστοιχου σχεδιασμού - διεξαγωγή και αποτίμηση ασκήσεων πολιτικής προστασίας.
- Εξασφάλιση των οικονομικών πόρων για την υλοποίηση των δράσεων που προβλέπονται στον αντίστοιχο σχεδιασμό των εμπλεκόμενων φορέων, σύμφωνα με το παρόν σχέδιο (συντήρηση και λειτουργία μηχανημάτων και εξοπλισμού μίσθωση μηχανημάτων, πρόσληψη εποχιακού προσωπικού, προμήθεια υλικών κλπ.).
- Έλεγχος της λειτουργίας του συστήματος επικοινωνίας και ροής πληροφοριών για τη διασφάλιση της ικανότητας ασφαλούς ανταλλαγής πληροφοριών μεταξύ των εμπλεκόμενων Φορέων και της λήψης αποφάσεων.

- Έλεγχος καλής λειτουργίας και συντήρηση εξοπλισμού και μέσων που θα χρησιμοποιηθούν για την υποστήριξη του έργου της καταστολής των δασικών πυρκαγιών που διενεργείται με ευθύνη του Π.Σ., καθώς και για την αντιμετώπιση εκτάκτων αναγκών και την άμεση/βραχεία διαχείριση των συνεπειών λόγω δασικών πυρκαγιών.
- Κατάρτιση μνημονίων συνεργασίας με ιδιωτικούς φορείς για την εξασφάλιση επιπλέον πόρων προς ενίσχυση του έργου της αντιμετώπισης εκτάκτων αναγκών και της διαχείρισης των συνεπειών λόγω δασικών πυρκαγιών, καθώς και στην υποστήριξη του έργου του Πυροσβεστικού Σώματος για τον έλεγχο και την καταστολή τους.
- Πληροφόρηση και ευαισθητοποίηση των πολιτών για την λήψη μέτρων πρόληψης και αυτοπροστασίας από κινδύνους που προέρχονται από δασικές πυρκαγιές.
- Σύσταση και συγκρότηση επιτροπών καταγραφής ζημιών για την χορήγηση οικονομικής ενίσχυσης σε όσους περιέρχονται σε κατάσταση ανάγκης συνεπεία δασικών πυρκαγιών.
- Προπαρασκευαστική σύγκληση των Συντονιστικών Οργάνων Πολιτικής Προστασίας (ΣΟΠΠ) των Περιφερειακών Ενοτήτων για την αντιμετώπιση κινδύνων λόγω δασικών πυρκαγιών.
- Έκδοση απόφασης του Υπουργού Προστασίας του Πολίτη για την εφαρμογή του μέτρου της απαγόρευσης της κυκλοφορίας οχημάτων και παραμονής εκδρομέων σε εθνικούς δρυμούς, δάση και "ευπαθείς" περιοχές σε ημέρες και ώρες που θεωρούνται επικίνδυνες λαμβάνοντας υπόψη τις ιδιαιτερότητες που επικρατούν στην περιοχή ευθύνης τους.
- Εξασφάλιση της διασύνδεσης και συνεργασίας των Κέντρων Επιχειρήσεων των επιχειρησιακά αρμόδιων φορέων σε κεντρικό επίπεδο.

Θέματα που αφορούν τους ρόλους και τις αρμοδιότητες στην υλοποίηση των ανωτέρω προπαρασκευαστικών δράσεων ή μέτρων, αναφέρονται αναλυτικά ανά φορέα στα Μέρη IV, V, VI και VII της 4^{ης} Έκδοσης του Γενικού Σχεδίου Ιόλαος.

B.1.2 Δράσεις αυξημένης ετοιμότητας εν όψει επαπειλούμενου κινδύνου για την εκδήλωση δασικών πυρκαγιών (Αυξημένη Ετοιμότητα - Φάση 2)

Η κατάσταση ετοιμότητας πολιτικής προστασίας λόγω τεκμηριωμένου κινδύνου ορίζεται με το άρθρο 2, παρ. 4^α του Ν.3013/2002.

Η αυξημένη ετοιμότητα των εμπλεκόμενων φορέων με βάση τη γενικότερη εκτίμηση κινδύνου, καθώς και τον Χάρτη Πρόβλεψης Κινδύνου Πυρκαγιάς συνδέεται κατά κύριο λόγο με τις παρακάτω δράσεις:

- Λήψη μέτρων αυξημένης επιτήρησης σε δάση και δασικές εκτάσεις από το ΠΣ και τους λοιπούς εμπλεκόμενους φορείς που συνεργάζονται και υποστηρίζουν τη δράση αυτή, στο πλαίσιο υλοποίησης του επιχειρησιακού σχεδιασμού του ΠΣ για τον έγκαιρο εντοπισμό δασικών πυρκαγιών.
- Εφαρμογή του μέτρου της προληπτικής απαγόρευσης της κυκλοφορίας οχημάτων και παραμονής εκδρομέων σε εθνικούς δρυμούς, δάση και "ευπαθείς" περιοχές, όπως αυτό καθορίστηκε στις σχετικές συνεδριάσεις των Συντονιστικών Οργάνων Πολιτικής Προστασίας (Σ.Ο.Π.Π.) των

Περιφερειακών Ενοτήτων, με ευθύνη των αρμόδιων Αντιπεριφερειάρχων.

- Ενημέρωση του κοινού, μέσω δελτίων τύπου, από τη Γενική Γραμματεία Πολιτικής Προστασίας, για τις περιοχές που η πρόβλεψη του κινδύνου εκτιμάται από πολύ υψηλή (κατηγορία 4) έως κατάσταση συναγερμού (κατηγορία 5) με στόχο την αποφυγή ενεργειών που μπορεί να προκαλέσουν πυρκαγιά από αμέλεια.
- Λήψη μέτρων για την αποφυγή πρόκλησης πυρκαγιάς σε χώρους ανεξέλεγκτης εναπόθεσης αστικών απορριμμάτων, σύμφωνα με τα προβλεπόμενα στην Πυροσβεστική Διάταξη 9Α/2005.
- Λήψη μέτρων κατά την εκτέλεση βολών, σύμφωνα με τις εγκύκλιες διαταγές ΓΕΕΘΑ/ΕΘΚΕΠΙΧ.
- Ενημέρωση σε τοπικό επίπεδο, των αγροτών, κτηνοτρόφων και μελισσοκόμων για τον πολύ υψηλό κίνδυνο πυρκαγιάς με σχετικές ανακοινώσεις που εκδίδονται με ευθύνη των αρμοδίων Αποκεντρωμένων Οργάνων Πολιτικής Προστασίας (Δήμαρχος, Αντιπεριφερειάρχης, κλπ.) προς αποφυγή ενεργειών πρόκλησης πυρκαγιάς από αμέλεια οφειλόμενη σε εργασίες στην ύπαιθρο.
- Ετοιμότητα του προσωπικού και των μέσων των εμπλεκόμενων φορέων (ΟΤΑ, κλπ) προκειμένου να υποστηρίξουν άμεσα το έργο του Πυροσβεστικού Σώματος στην καταστολή δασικών πυρκαγιών.
- Ετοιμότητα του προσωπικού και των μέσων των εμπλεκόμενων φορέων (ΟΤΑ, κλπ) για την άμεση αντιμετώπιση εκτάκτων αναγκών και διαχείριση των συνεπειών λόγω δασικών πυρκαγιών.

Όπως έχει ήδη αναφερθεί, για τις περιοχές που προβλέπεται πολύ υψηλός κίνδυνος και εκτιμάται ότι οι συνθήκες που αναμένεται να επικρατήσουν τα επόμενα 24-ωρα είναι ευνοϊκές για την εκδήλωση πυρκαγιών με ακραία συμπεριφορά, ο Γενικός Γραμματέας Πολιτικής Προστασίας¹³ δύναται να ζητήσει από τους φορείς πολιτικής προστασίας που εμπλέκονται στην αντιμετώπιση δασικών πυρκαγιών τη λήψη επιπλέον πρόσθετων μέτρων πρόληψης και ετοιμότητας.

Η ενέργεια αυτή κρίνεται απαραίτητη όταν εκτιμάται ότι οι συνθήκες που προηγήθηκαν (παρατεταμένη ξηρασία, υψηλές θερμοκρασίες, κλπ), καθώς και αυτές που αναμένεται να επικρατήσουν τις επόμενες ημέρες είναι ευνοϊκές για την εκδήλωση μεγάλου αριθμού πυρκαγιών που μπορεί να λάβουν μεγάλες διαστάσεις εφόσον ξεφύγουν από την αρχική προσβολή ή να αναπτύξουν ακραία συμπεριφορά μετά την εκδήλωσή τους (κατηγορίες κινδύνου 4 και 5) για σειρά ημερών, που απαιτεί ιδιαίτερο προγραμματισμό προσωπικού και μέσων από τους επιχειρησιακά εμπλεκόμενους φορείς για την λήψη μέτρων πρόληψης και ετοιμότητας.

Θέματα που αφορούν τους ρόλους και τις αρμοδιότητες στην υλοποίηση των ανωτέρω μέτρων και δράσεων αυξημένης ετοιμότητας, αναφέρονται αναλυτικά ανά φορέα στα Μέρη IV, V, VI και VII της 4^{ης} Έκδοσης του Γενικού Σχεδίου Ιόλαος.

B.1.2.1 Δράσεις υποστήριξης του Πυροσβεστικού Σώματος στο έργο της καταστολής δασικών πυρκαγιών

Ο έλεγχος και καταστολή των δασικών πυρκαγιών είναι αρμοδιότητα του Πυροσβεστικού Σώματος και ενεργείται σύμφωνα με τα προβλεπόμενα στον επιχειρησιακό του σχεδιασμό. Το έργο αυτό δύναται να υποστηρίζεται και από άλλους φορείς πολιτικής προστασίας, όπως προβλέπεται

στην ΚΥΑ12030/Φ109.1/1999.

- Η συνδρομή της Περιφέρειας Δυτικής Ελλάδας στο έργο του ΠΣ, πραγματοποιείται κατόπιν σχετικού αιτήματος του επικεφαλής Αξιωματικού των επιχειρήσεων καταστολής έγκειται Διάθεση υδροφόρων οχημάτων, μηχανημάτων έργων, κλπ για την υποστήριξη του έργου της καταστολής από το ΠΣ.

Ο συντονισμός της διάθεσης των μέσων των ΟΤΑ για την υποστήριξη του έργου του ΠΣ για τον έλεγχο και την καταστολή των δασικών πυρκαγιών, αποτελεί αρμοδιότητα των Αποκεντρωμένων Οργάνων Πολιτικής Προστασίας (Δήμαρχος, Αντιπεριφερειάρχης, κλπ)

Θέματα που αφορούν την κάλυψη των δαπανών που προκαλούνται από τη συνεργασία του ΠΣ και λοιπούς φορείς για την καταστολή δασικών πυρκαγιών, ρυθμίζονται με το αρθ.1 παρ. 10 της ΚΥΑ12030/Φ109.1/1999.

Θέματα που αφορούν τους ρόλους και τις αρμοδιότητες στην υλοποίηση των ανωτέρω δράσεων υποστήριξης του Πυροσβεστικού Σώματος στο έργο της καταστολής δασικών πυρκαγιών, αναφέρονται αναλυτικά ανά φορέα στα Μέρη IV, V, VI και VII της 4^{ης} Έκδοσης του Γενικού Σχεδίου Ιόλαος.

B.1.2.2 Δράσεις αντιμετώπισης εκτάκτων αναγκών και διαχείρισης των συνεπειών λόγω δασικών πυρκαγιών

Η αντιμετώπιση εκτάκτων αναγκών και η άμεση διαχείριση των συνεπειών λόγω δασικών πυρκαγιών, από την Περιφέρεια Δυτικής Ελλάδας, επικεντρώνεται κατά κύριο λόγο στις παρακάτω δράσεις:

- Υλοποίηση του μέτρου της οργανωμένης απομάκρυνσης πολιτών ως μέτρο προληπτικής προστασίας τους, που δρομολογείται εγκαίρως (ενώ η καταστροφή βρίσκεται σε εξέλιξη) και κάτω από ορισμένες προϋποθέσεις και περιορισμούς, η εκτίμηση των οποίων γίνεται μόνο σε τοπικό επίπεδο. Η δράση αυτή υλοποιείται με ευθύνη των αρμοδίων Οργάνων Πολιτικής Προστασίας (Δήμαρχος, Αντιπεριφερειάρχης, κλπ.) σύμφωνα με τα προβλεπόμενα άρθρο 108 του Ν.4249/2014 και τις κατευθυντήριες οδηγίες της Δ/νσης Σχεδιασμού & Αντιμετώπισης Εκτάκτων Αναγκών της ΓΓΠΠ για την οργανωμένη απομάκρυνση πολιτών για λόγους προστασίας από εξελισσόμενη ή επικείμενη καταστροφή εξ αιτίας δασικών πυρκαγιών (Μέρος XI της 4^{ης} Έκδοσης του Γενικού Σχεδίου Ιόλαος).
- Άμεση παροχή βοήθειας στους πληγέντες (διοικητική μέριμνα) με ευθύνη των αρμοδίων Δημάρχων, με την υποστήριξη και άλλων φορέων (Περιφέρεια, Ένοπλες Δυνάμεις, κλπ) όταν τούτο κρίνεται απαραίτητο.
- Ενημέρωση του κοινού για δράσεις πολιτικής προστασίας που αφορούν την αντιμετώπιση εκτάκτων αναγκών λόγω δασικών πυρκαγιών και παροχή οδηγιών με στόχο την ελαχιστοποίηση των συνεπειών τους, με ευθύνη των Αποκεντρωμένων Οργάνων Πολιτικής Προστασίας, του Γενικού Γραμματέα Πολιτικής Προστασίας ή του ΚΣΟΠΠ, ανάλογα με την κλιμάκωση του περιστατικού.

¹³ σε εφαρμογή των παρ. 1α και 1δ του άρθ. 8 κα των παρ. 1 και 2 του αρθ. 6 του Ν.3013/2002 (όπως αυτός έχει τροποποιηθεί και ισχύει),

Θέματα που αφορούν τους ρόλους και τις αρμοδιότητες στην υλοποίηση των ανωτέρω δράσεων αντιμετώπισης εκτάκτων αναγκών και άμεσης διαχείρισης των συνεπειών λόγω δασικών πυρκαγιών, αναφέρονται αναλυτικά ανά φορέα στα Μέρη IV, V, VI και VII της 4^{ης} Έκδοσης του Γενικού Σχεδίου Ιόλαος.

B.1.2.3 Δράσεις άμεσης αρωγής των πληγέντων και άμεσης/βραχείας αποκατάστασης των συνεπειών της καταστροφής (Αποκατάσταση / Αρωγή – Φάση 4)

Στη φάση αυτή δρομολογούνται περαιτέρω δράσεις αρωγής στους πληγέντες, γίνεται εκτίμηση ζημιών και λαμβάνονται οι αποφάσεις για την άμεση/βραχεία αποκατάσταση των καταστροφών.

Στα πλαίσια του παρόντος Σχεδίου Αντιμετώπισης Εκτάκτων Αναγκών εξαιτίας Δασικών Πυρκαγιών σε αυτή την φάση του Συστήματος Κινητοποίησης Πολιτικής Προστασίας αντιμετωπίζονται τα εξής:

- Διοικητική μέριμνα πληγέντων οι οποίοι έχουν απομακρυνθεί από τον τόπο κατοικίας ή διαμονής τους εξαιτίας τεκμηριωμένου κινδύνου από την εξέλιξη της Δασικής Πυρκαγιάς.
- Οριοθέτηση πυρόπληκτων περιοχών - χορήγηση στεγαστικής συνδρομής (διενέργεια αυτοψιών και την καταγραφή των ζημιών στις επιχειρήσεις και στις κατοικίες από την Περιφέρεια και τον Δήμο αντίστοιχα, υποβολή στη Δ.Α.Ε.Φ.Κ. αίτημα οριοθέτησης, έκδοση απόφασης από τη Δ.Α.Ε.Φ.Κ. για οριοθέτηση της περιοχής ως πληγείσας από πυρκαγιές).
- Παροχή επιχορήγησης σε βιομηχανικές και βιοτεχνικές μονάδες, εμπορικά καταστήματα, αγροτικές εκμεταλλεύσεις, άλλες επιχειρήσεις και φορείς μη κερδοσκοπικού χαρακτήρα που πλήττονται από δασικές πυρκαγιές, μέσω της Δ/σης Βιομηχανικής Πολιτικής της Γενικής Γραμματείας Βιομηχανίας του Υπουργείου Οικονομίας, Ανάπτυξης.
- Αποκατάσταση ζημιών στο οδικό δίκτυο από τους φορείς λειτουργίας και συντήρησης (Δ/σεις Τεχνικών Έργων, κλπ).

Θέματα που αφορούν τους ρόλους και τις αρμοδιότητες στην υλοποίηση των ανωτέρω δράσεων άμεσης αρωγής των πληγέντων και άμεσης/βραχείας αποκατάστασης των συνεπειών της καταστροφής, αναφέρονται αναλυτικά ανά φορέα στα Μέρη IV, V, VI και VII της 4^{ης} Έκδοσης του Γενικού Σχεδίου Ιόλαος.

B.2 Μνημόνιο ενεργειών ΣΟΠΠ για αντιμετώπιση εκτάκτων αναγκών λόγω Δασικών Πυρκαγιών

B.2.1 Φάση 1^η Συνήθης Ετοιμότητα

Με μέριμνα της Δ/σης Πολιτικής Προστασίας της Περιφέρειας και κατόπιν εντολής Περιφερειάρχη στους αρμόδιους Αντιπεριφερειάρχες συγκροτούνται τα Συντονιστικά Όργανα Πολιτικής Προστασίας (ΣΟΠΠ) των οικείων Περιφερειακών Ενοτήτων. Η σύγκληση στη φάση της συνήθους ετοιμότητας λαμβάνει χώρα κατόπιν εντολής Αντιπεριφερειάρχη για την επίλυση ζητημάτων συνεργασίας μεταξύ των εμπλεκόμενων φορέων στην αντιμετώπιση εκτάκτων αναγκών λόγω δασικών πυρκαγιών, όπως επίσης και ζητημάτων που αφορούν τη δράση και τη συνεργασία με τις Εθελοντικές Οργανώσεις Πολιτικής Προστασίας.

B.2.2 Φάση 2^η Αυξημένη Ετοιμότητα

Με εντολή Αντιπεριφερειάρχη και εφόσον συντρέχει λόγος συγκαλείται το Συντονιστικό Όργανο Πολιτικής Προστασίας (ΣΟΠΠ) Περιφερειακής Ενότητας στο οποίο και προεδρεύει, για τη λήψη επιπρόσθετων μέτρων πρόληψης και ετοιμότητας Πολιτικής Προστασίας στα όρια της Περιφερειακής Ενότητας, προκειμένου να αντιμετωπιστούν άμεσα τυχόν προβλήματα που ενδέχεται να προκληθούν από την εκδήλωση δασικών πυρκαγιών.

B.2.3 Φάση 3^η Άμεση Αντιμετώπιση – Επέμβαση

3ο Στάδιο επιχειρήσεων καταστολής δασικών πυρκαγιών: Ανάπτυξη Δυνάμεων – Επέμβαση

Με εντολή Αντιπεριφερειάρχη συγκαλείται το Συντονιστικό Όργανο Πολιτικής Προστασίας (ΣΟΠΠ) της Περιφερειακής του Ενότητας στο οποίο και προεδρεύει, εφόσον συντρέχει λόγος για την υποβοήθηση του έργου του στον συντονισμό των φορέων στην διάθεση δυναμικού και μέσων, καθώς και στην αντιμετώπιση εκτάκτων αναγκών και διαχείριση των συνεπειών λόγω δασικών πυρκαγιών.

B.3 Μνημόνιο ενεργειών για τη δράση της οργανωμένης απομάκρυνσης πολιτών

Με το άρθρο 108 του Ν.4249/2014 αναφέρεται πλέον ρητά ότι όταν η εξελισσόμενη ή επικείμενη καταστροφή μπορεί να επηρεάσει πάνω από ένα Δήμο, η απόφαση λαμβάνεται από τον αρμόδιο Περιφερειάρχη, ο οποίος μπορεί να εξουσιοδοτήσει σχετικώς τον οικείο Αντιπεριφερειάρχη. Η λήψη της απόφασης βασίζεται στις εισηγήσεις των φορέων που κατά περίπτωση έχουν την ευθύνη περιορισμού των επιπτώσεων από την εξέλιξη της καταστροφής.

- Ο μόνος αρμόδιος να εισηγηθεί την οργανωμένη προληπτική απομάκρυνση στις περιπτώσεις των δασικών πυρκαγιών είναι ο εκάστοτε Επικεφαλής Αξιωματικός του Πυροσβεστικού Σώματος.
- Ο Περιφερειάρχης, έχοντας υπόψη την ανωτέρω σχετική εισήγηση, καθορίζει άμεσα, σημείο συγκέντρωσης (σε ασφαλή χώρο), στον οποίον οφείλουν να προσέλθουν οι επικεφαλής των φορέων που κύρια εμπλέκονται (ΕΛΑΣ, ΠΣ, ΕΚΑΒ, υπεύθυνος Πολιτικής Προστασίας), ή εάν αυτό δεν είναι άμεσα εφικτό, οι αναπληρωτές τους. Η ενέργεια αυτή κρίνεται απαραίτητη προκειμένου να εξασφαλιστεί, η μεταξύ τους επικοινωνία, η συλλογή πληροφοριών σχετικών με την τρέχουσα κατάσταση, καθώς και ο συντονισμός τους.
- Με δεδομένη τη δυσκολία λήψης και υλοποίησης τέτοιων αποφάσεων ο Περιφερειάρχης, όταν αυτό είναι εφικτό στα χρονικά περιθώρια που επιτρέπει η εξέλιξη του φαινομένου, μπορούν να συγκαλούν άμεσα το Συντονιστικό Όργανο Πολιτικής Προστασίας (ΣΟΠΠ) προς υποβοήθηση του έργου τους. Νοείται ότι για το σκοπό αυτό, στα ΣΟΠΠ, μετέχουν κατά κύριο λόγο εκπρόσωποι των φορέων που συμμετέχουν ενεργά στην υλοποίηση της δράσης για την οργανωμένη προληπτική απομάκρυνση πολιτών.

Εν συνεχεία ο Περιφερειάρχης, πλαισιωμένος από τους επικεφαλείς των φορέων που εμπλέκονται, πριν λάβει την απόφαση, πρέπει εγκαίρως να εκτιμήσει ή εξασφαλίσει τα εξής:

- **Τον αριθμό των ατόμων που πρέπει να απομακρυνθούν.**
- **Τον προσδιορισμό των μέσων μεταφοράς** Επισημαίνεται ότι η εξασφάλιση μέσων για την μετακίνηση πολιτών μπορεί να γίνει με τα μέσα Δημοτικής συγκοινωνίας που διαθέτει ο Δήμος, ή με τη συνδρομή μέσων άλλων φορέων του δημοσίου ή του ιδιωτικού τομέα τα οποία είναι άμεσα διαθέσιμα σε τοπικό επίπεδο (μνημόνια συνεργασίας με ιδιωτικούς φορείς – κατάρτιση μητρώου εργοληπτών για την αντιμετώπιση εκτάκτων αναγκών).
Η Δ/νση Πολιτικής Προστασίας του Δήμου θα πρέπει να γνωρίζει εκ των προτέρων (σε κατάσταση συνήθους ετοιμότητας), τα μέσα που μπορούν να διαθέσουν οι φορείς σε τοπικό επίπεδο, στην περίπτωση έκτακτης ανάγκης κατά την οποία υπάρχει το ενδεχόμενο υλοποίησης μιας τέτοιας δράσης. Επίσης, θα πρέπει να γνωρίζει τη διαδικασία διάθεσής τους, όταν πρόκειται για φορείς του δημοσίου, καθώς και τη διαδικασία διάθεσής τους, μέσω ενός μνημονίου συνεργασίας, όταν πρόκειται για φορείς του ιδιωτικού τομέα.
- **Τη διασφάλιση επικοινωνιών** μεταξύ των αρμόδιων φορέων που εμπλέκονται στην υλοποίηση της δράσης.

- Την υποδοχή και φροντίδα των πολιτών που απομακρύνονται σε επιλεγμένους ασφαλείς χώρους.
- Το χρονικό διάστημα που απαιτείται να απομακρυνθούν από την περιοχή (π.χ. για 6 ώρες) μέχρι να ελαχιστοποιηθεί ο κίνδυνος για τον οποίο απομακρύνονται.
- Τη φροντίδα για την επιστροφή των πολιτών που απομακρύνθηκαν.

B.3.1 Σχέδιο δράσης

Οι δράσεις που προοδευτικά υλοποιούνται σε μια οργανωμένη προληπτική απομάκρυνση πολιτών περιγράφονται ως εξής:

1. Εκτίμηση της κατάστασης και σχετική εισήγηση από τον εκάστοτε Επικεφαλής Αξιωματικό του Πυροσβεστικού Σώματος, ο οποίος ενεργεί σε τοπικό επίπεδο ως συντονιστής του πυροσβεστικού έργου, προς τον αρμόδιο Δήμαρχο.
2. Άμεσος καθορισμός από το Δήμαρχο σημείου συγκέντρωσης φορέων που κύρια εμπλέκονται (ΕΛΑΣ, ΠΣ, ΕΚΑΒ, κλπ). Επισημαίνεται ότι η ενέργεια αυτή, δεν αποκλείει την επιτόπου σύγκληση από το Δήμαρχο, εφόσον η εξέλιξη του φαινομένου το επιτρέπει, του Συντονιστικού Τοπικού Οργάνου (ΣΤΟ).
3. Λήψη απόφασης για την οργανωμένη προληπτική απομάκρυνση, ή μη απομάκρυνση, από τον αρμόδιο Δήμαρχο, σύμφωνα με τα οριζόμενα στο άρθρο 6, παρ. 5στ' του Ν.3013/2002 (όπως αυτό ισχύει, βάσει της παρ. 2 του άρθ. 18 του Ν 3613/2007 (ΦΕΚ 263/Α'/2007) και του άρθ. 108 του Ν.4249/2014) και τις κατευθυντήριες οδηγίες που αναφέρονται παραπάνω (**παράγραφος 11.1 του παρόντος**).
4. Ενημέρωση κοινού, όταν έχει ληφθεί απόφαση για την απομάκρυνσή του. Η δημόσια ανακοίνωση της απόφασης προς ενημέρωση του κοινού πρέπει να συντάσσεται με ευθύνη του Δημάρχου που έλαβε την απόφαση. Η ανακοίνωση πρέπει να περιέχει τις εξής βασικές πληροφορίες:
 - Ποιος έλαβε την απόφαση και ποιος έχει την ευθύνη εκτέλεσής της.
 - Να προσδιορίζει με σαφή τρόπο τα όρια της περιοχής μέσα από την οποία θα πρέπει να απομακρυνθούν, καθώς και τον κίνδυνο που διατρέχουν οι πολίτες εάν παραμείνουν σε αυτή.
 - Να προσδιορίζει με σαφή τρόπο εάν συντρέχει λόγος γενικής οργανωμένης προληπτικής απομάκρυνσης όλων των πολιτών, ή συγκεκριμένων ομάδων τις οποίες θα προσδιορίζει κατά προτεραιότητα (άτομα με αναπνευστικά προβλήματα, άτομα παιδικής ηλικίας, ηλικιωμένοι, κλπ).
 - Να προσδιορίζει πού και πότε θα συγκεντρωθούν (σημεία συγκέντρωσης) οι πολίτες, εφόσον χρειάζονται μεταφορά, καθώς και τα προσωπικά αντικείμενα που μπορούν να έχουν μαζί τους.
 - Να προσδιορίζει την προβλεπόμενη διάρκεια της απομάκρυνσης, καθώς και τον τόπο προορισμού.
 - Να κατονομάζει τα ασφαλή οδικά δρομολόγια καθώς και τυχόν μονοδρομήσεις που μπορούν να ακολουθήσουν σε περίπτωση απομάκρυνσης με δικά τους μέσα.
 - Να αναφέρει την διαθέσιμη προνοιακή υποστήριξη στον τόπο προορισμού.

- Να αναφέρει οδηγίες για προστασία της περιουσίας των πολιτών που απομακρύνονται.
 - Σημειώνεται ότι έχει ιδιαίτερη σημασία στα Μέσα Μαζικής Ενημέρωσης που θα δεχτούν να αναμεταδώσουν την ανακοίνωση, να επιτευχθεί η δημιουργία μίας και μοναδικής συνολικής εικόνας αντιμετώπισης της κατάστασης προς το κοινό. Ωστόσο πέραν των Μέσων Μαζικής Ενημέρωσης τοπικής ή πανελλαδικής εμβέλειας που θα αναμεταδώσουν την ανακοίνωση, η κύρια δράση της ενημέρωσης του κοινού για τη λήψη απόφασης και την έναρξη της διαδικασίας οργανωμένης προληπτικής απομάκρυνσής του, θα πρέπει να βασίζεται κατά κύριο λόγο σε μεθόδους και πρακτικές που εξασφαλίζουν σε τοπικό επίπεδο περισσότερο τον εντοπισμό και εν συνεχεία την ενημέρωση των πολιτών για τον κίνδυνο που διατρέχουν στην περίπτωση που παραμείνουν στην περιοχή (πόρτα-πόρτα, ενημέρωση με διερχόμενο όχημα που παρέχει τις απαιτούμενες πληροφορίες, συνδυασμός και των δυο μεθόδων). Στην περίπτωση αυτή, τον κύριο λόγο για την υλοποίηση της δράσης έχουν οι κατά τόπους Αστυνομικές Αρχές, το έργο των οποίων μπορεί να υποστηριχτεί και από δημοτικούς υπάλληλους. Ένα άλλο πλεονέκτημα που παρέχει η ενημέρωση με τις μεθόδους αυτές, είναι και η δυνατότητα άμεσης καταγραφής των πολιτών που επιθυμούν να απομακρυνθούν αλλά δεν διαθέτουν δικά τους μέσα, ή χρειάζονται ειδική μετακίνηση (ασθενείς, άτομα με κινητικά προβλήματα, κλπ). Οι πληροφορίες αυτές θα οδηγήσουν σε ορθολογικότερη εκτίμηση των μέσων που απαιτούνται για την οργανωμένη απομάκρυνση των πολιτών.
5. Εκτέλεση/δρομολόγηση επιμέρους ενεργειών βάσει του σχεδίου δράσης που έχει επιλεγεί να ακολουθήσουν όλοι οι εμπλεκόμενοι φορείς, πριν τη δημοσιοποίηση της απόφασης, υπό το γενικό συντονισμό του οργάνου που αποφάσισε τη δράση ή έχει εξουσιοδοτηθεί για την εκτέλεσή της.
 6. Επισημαίνεται ότι δράσεις που αφορούν την τήρηση της τάξης, τη ρύθμιση της κυκλοφορίας κατά την απομάκρυνση, καθώς και την πρόληψη και καταστολή τυχόν εγκλημάτων κατά της περιουσίας των πολιτών που απομακρύνονται από την περιοχή, αποτελούν αρμοδιότητα των κατά τόπους Αστυνομικών Αρχών.
 7. Τερματισμός επιμέρους δράσεων και αποκλιμάκωση εμπλεκόμενων φορέων, μετά από σχετική απόφαση του Δημάρχου.
 8. Καταγραφή και αποτίμηση έργου, από το γραφείο Πολιτικής Προστασίας του Δήμου. Είναι προφανές ότι η επιλογή του σχεδίου δράσης που θα ακολουθήσουν οι εμπλεκόμενοι φορείς, αποτελεί διαδικασία που υπαγορεύεται κυρίως από την αναμενόμενη εξέλιξη της πυρκαγιάς, τις ιδιαιτερότητες της περιοχής, καθώς και τους πόρους που είναι διαθέσιμοι για την υλοποίηση της δράσης.

B.3.2 Ειδικότερες δράσεις

Σε περιοχές που υπάρχει παρουσία αλλοδαπών πολιτών (τουριστικά θέρετρα, κλπ), θα πρέπει να υπάρξει μέριμνα από το Δήμαρχο ξενόγλωσσης ανακοίνωσης για την ενημέρωσή τους σχετικά με τη λήψη της απόφασης για την οργανωμένη απομάκρυνση και τις ασφαλείς διαδρομές που μπορούν να ακολουθήσουν όσοι θέλουν να απομακρυνθούν με ίδια μέσα.

- Για την μεταφορά αλλοδαπών πολιτών που δεν διαθέτουν ίδια μέσα μετακίνησης, κρίνεται απαραίτητο, εφ' όσον είναι εφικτό, να καθορισθεί ιδιαίτερο σημείο συγκέντρωσης τους, για την Γενικό Σχέδιο Αντιμετώπισης Εκτάκτων Αναγκών Εξ Αιτίας Δασικών Πυρκαγιών «ΙΟΛΑΟΣ» 4η Έκδοση 2019 Δ/ση Σχεδιασμού & Αντιμετώπισης Εκτάκτων Αναγκών / ΓΓΠΠ 109/170 εν συνεχεία απομάκρυνσή τους, με στόχο την καλύτερη επικοινωνία τους με τις Αρχές και τη δημιουργία καλύτερων συνθηκών υποστήριξής τους.
- Η οργανωμένη προληπτική απομάκρυνση πολιτών θα πρέπει να πραγματοποιείται κατά προτίμηση εντός των διοικητικών ορίων του οργάνου που έλαβε την απόφαση, δηλαδή εντός του Δήμου που πλήττεται ή σε όμορους Δήμους ή εντός της οικείας Περιφερειακής Ενότητας, ανάλογα με το εάν η απόφαση έχει ληφθεί από το Δήμαρχο, ή τον Περιφερειάρχη (ή τον εξουσιοδοτημένο αρμόδιο Αντιπεριφερειάρχη) όταν η εξελισσόμενη ή επικείμενη καταστροφή μπορεί να επηρεάσει πάνω από ένα Δήμο.
- Η απαίτηση αυτή, εφόσον είναι εφικτή, αποβλέπει στον καλύτερο συντονισμό κατά το στάδιο εκτέλεσης - υλοποίησης της δράσης, δεδομένου ότι δύναται να δρομολογείται από το ίδιο τοπικό όργανο που γνωρίζει καλά τις ιδιαιτερότητες της περιοχής. Το αυτό ισχύει και για τις περιπτώσεις που η απόφαση έχει ληφθεί από τον Συντονιστή της οικείας Αποκεντρωμένης Διοίκησης, ή το Γενικό Γραμματέα Πολιτικής Προστασίας, δεδομένου ότι οι αποφάσεις τους εκτελούνται από τα ανωτέρω όργανα, Δήμαρχο ή Περιφερειάρχη (ή τον εξουσιοδοτημένο αρμόδιο Αντιπεριφερειάρχη).
- Για τις παιδικές εξοχές- κατασκηνώσεις η λήψη της απόφασης για την μετακίνηση κατασκηνωτών και προσωπικού που ευρίσκονται και διαβιούν εντός των υποδομών τους (εκκένωση και μεταφορά των κατασκηνωτών σε ασφαλές σημείο) σε περίπτωση έκτακτης ανάγκης λόγω δασικών πυρκαγιών, καθορίζεται μέσα από τα σχέδια εκκένωσής τους, τα οποία συντάσσονται από τις διοικήσεις των παιδικών εξοχών – κατασκηνώσεων σύμφωνα με τις κατευθύνσεις α) του Υπουργείου Παιδείας Πολιτισμού, Παιδείας και Θρησκευμάτων για τις μαθητικές κατασκηνώσεις του Υπουργείου (ΥΑ ΙΒ/7243/7-7-1983 – ΦΕΚ 368/τεύχ. Β΄) και β) της Γενικής Δ/σης Πρόνοιας, του Υπουργείου Εργασίας και Κοινωνικής Αλληλεγγύης (παρ3, αρθ 8 της ΚΥΑ12030/Φ109.1/1999) για τις κατασκηνώσεις του Κρατικού Προγράμματος και τις λοιπές δημόσιες ή ιδιωτικές παιδικές εξοχές – κατασκηνώσεις (Δ27/οικ.10625/345/2-4-2014 έγγραφο της Δ/σης Προστασίας Οικογένειας, της Γενικής Δ/σης Πρόνοιας, του Υπουργείου Κοινωνικής Ασφάλισης και Πρόνοιας).

Όπως αναφέρεται ακολούθως (παράγραφος 11.5 της 4^{ης} Έκδοσης του Γενικού Σχεδίου Ιόλαος) τα ανωτέρω σχέδια οι διοικήσεις των παιδικών εξοχών – κατασκηνώσεων οφείλουν να τα κοινοποιούν στις οικείες αρμόδιες υπηρεσίες του Πυροσβεστικού Σώματος, της ΕΛ.ΑΣ. των Περιφερειών και των Δήμων, για λόγους καλύτερου συντονισμού του έργου της Πολιτικής Προστασίας στην περίπτωση που κριθεί αναγκαία η λήψη του ανωτέρου μέτρου.

Β.3.3 Λήψη μέτρων προστασίας - εκκένωση παιδικών εξοχών - κατασκηνώσεων

Με το ισχύον θεσμικό πλαίσιο για την άδεια ίδρυσης και λειτουργίας των παιδικών εξοχών / κατασκηνώσεων, θα πρέπει στους χώρους αυτούς κατ' ελάχιστο να λαμβάνονται τόσο προληπτικά

όσο και κατασταλτικά μέτρα και μέσα πυρασφάλειας. Ειδικότερα, στα προληπτικά μέτρα περιλαμβάνονται ιδίως α) δρόμοι προσπέλασης οχημάτων, β) αποψίλωση χώρων, γ) αντιτυρική ζώνη ασφαλείας στην περίμετρο του οικοπέδου¹⁴, δ) ειδικός χώρος συγκέντρωσης κατασκηνωτών σε περίπτωση ανάγκης και ε) μεγαφωνικό σύστημα (Δ27/οικ.16278/675/24-5-2013 έγγραφο της Γενικής Δ/σης Πρόνοιας του Υπουργείου Εργασίας, Κοινωνικής Ασφάλισης και Πρόνοιας).

Τέλος, για τις λοιπές δημόσιες ή ιδιωτικές παιδικές εξοχές - κατασκηνώσεις, για τις οποίες απαιτείται άδεια ίδρυσης και λειτουργίας από την οικεία Περιφέρεια, απαιτείται η σύνταξη σχεδίου πυροπροστασίας και εκκένωσης κατασκήνωσης σε περίπτωση εκτάκτου ανάγκης και κοινοποίησή του στον οικείο Δήμο και Περιφέρεια, καθώς και στις κατά τόπους αρμόδιες υπηρεσίες του Πυροσβεστικού Σώματος και της ΕΛ.ΑΣ. (Άρθρο 7 παρ. 6 της ΥΑ Δ22/οικ. 37641 /1450/22-08-2016 – ΦΕΚ 2712/Β'/2016, Δ27/οικ.10625/345/2-4-2014 έγγραφο της Γενικής Δ/σης Πρόνοιας του Υπουργείου Εργασίας Κοινωνικής Ασφάλισης και Πρόνοιας).

¹⁴ Νοείται ότι εργασίες αποψίλωσης χώρων και η διάνοιξη αντιτυρικών ζωνών ασφαλείας στην περίμετρο του οικοπέδου δεν θα πρέπει να προσκρούουν στις διατάξεις της δασικής νομοθεσίας και θα πρέπει, όπου αυτό απαιτείται, να εκτελούνται καθ' υπόδειξη και σε συνεργασία με τις κατά τόπους αρμόδιες δασικές υπηρεσίες.

ΠΑΡΑΡΤΗΜΑ Γ – ΕΠΙΚΟΙΝΩΝΙΑ ΦΟΡΕΩΝ - ΕΘΕΛΟΝΤΙΚΕΣ ΟΡΓΑΝΩΣΕΙΣ ΠΠ - ΜΗΤΡΩΟ ΕΡΓΟΛΗΠΤΩΝ ΓΙΑ ΤΗΝ ΑΝΤΙΜΕΤΩΠΙΣΗ ΕΚΤΑΚΤΩΝ ΑΝΑΓΚΩΝ ΑΝΑ ΠΕΡΙΦΕΡΕΙΑΚΗ ΕΝΟΤΗΤΑ



ΠΕΡΙΦΕΡΕΙΑ ΔΥΤΙΚΗΣ ΕΛΛΑΔΑΣ

γέφυρα ανάδειξης!

ΠΑΡΑΡΤΗΜΑ-3.Α

ΑΙΤΩΛΟΑΚΑΡΝΑΝΙΑ

ΑΝΘΡΩΠΙΝΟ ΔΥΝΑΜΙΚΟ & ΜΕΣΑ



ΓΕΝΙΚΗ ΓΡΑΜΜΑΤΕΙΑ ΠΟΛΙΤΙΚΗΣ ΠΡΟΣΤΑΣΙΑΣ	210 3359 002, 3
ΕΝΙΑΙΟΣ ΑΡΙΘΜΟΣ ΕΚΤΑΚΤΟΥ ΑΝΑΓΚΗΣ	112
ΠΥΡΟΣΒΕΣΤΙΚΟ ΣΩΜΑ	199
ΑΣΤΥΝΟΜΙΑ	100
ΕΚΑΒ	166
ΔΕΗ	10500
ΕΥΔΑΠ	1022
ΚΕΝΤΡΟ ΔΗΛΗΤΗΡΙΑΣΕΩΝ	210-7793 777
ΚΕΝΤΡΟ ΕΛΕΓΧΟΥ ΚΑΙ ΠΡΟΛΗΨΗΣ ΝΟΣΗΜΑΤΩΝ (ΚΕΕΛΠΝΟ)	210-5212 000
ΔΕΔΔΗΕ	1050

Περιεχόμενα

ΤΗΛΕΦΩΝΑ ΜΕΛΩΝ ΣΟΠΠ 2021	2
ΔΗΜΟΣΙΕΣ ΥΠΗΡΕΣΙΕΣ	5
ΥΠΟΥΡΓΕΙΟ ΠΡΟΣΤΑΣΙΑΣ ΤΟΥ ΠΟΛΙΤΗ	5
ΓΕΝΙΚΟΣ ΓΡΑΜΜΑΤΕΑΣ ΠΟΛΙΤΙΚΗΣ ΠΡΟΣΤΑΣΙΑΣ	5
ΣΥΝΤΟΝΙΣΤΗΣ ΑΠΟΚΕΝΤΡΩΜΕΝΗΣ ΔΙΟΙΚΗΣΗΣ ΠΕΛΟΠΟΝΗΣΟΥ Δ.ΕΛΛΑΔΑΣ-ΙΟΝΙΟΥ	6
ΠΕΡΙΦΕΡΕΙΑ ΔΥΤΙΚΗΣ ΕΛΛΑΔΑΣ	7
ΠΕΡΙΦΕΡΕΙΑΡΧΗΣ ΔΥΤΙΚΗΣ ΕΛΛΑΔΑΣ	7
ΑΥΤΟΤΕΛΗΣ Δ/ΝΣΗ ΠΟΛΙΤΙΚΗΣ ΠΡΟΣΤΑΣΙΑΣ ΠΔΕ	7
ΓΕΝΙΚΟΙ ΔΙΕΥΘΥΝΤΕΣ Π.Δ.Ε	8
ΔΗΜΟΙ ΑΙΤΩΛΟΑΚΑΡΝΑΝΙΑΣ	9
ΜΗΧΑΝΟΛΟΓΙΚΟΣ ΕΞΟΠΛΙΣΜΟΣ ΔΙΕΥΘΥΝΣΗΣ ΤΕΧΝΙΚΩΝ ΕΡΓΩΝ Π.Ε ΑΙΤΩΛΟΑΚΑΡΝΑΝΙΑΣ	10
ΔΑΣΙΚΕΣ ΥΠΗΡΕΣΙΕΣ	11
ΑΣΤΥΝΟΜΙΚΕΣ ΥΠΗΡΕΣΙΕΣ	11
ΠΥΡΟΣΒΕΣΤΙΚΕΣ ΥΠΗΡΕΣΙΕΣ	11
ΛΙΜΕΝΑΡΧΕΙΑ	12
ΣΤΡΑΤΙΩΤΙΚΕΣ ΜΟΝΑΔΕΣ	12
ΝΟΣΟΚΟΜΕΙΑ	12
ΙΔΙΩΤΙΚΑ ΜΗΧΑΝΗΜΑΤΑ – ΜΝΗΜΟΝΙΑ ΣΥΝΕΡΓΑΣΙΑΣ	12
ΧΩΡΟΙ ΥΠΟΔΟΧΗΣ ΠΛΗΓΕΝΤΩΝ	22
ΥΛΙΚΑ ΑΠΟΘΗΚΕΥΤΙΚΟΥ ΚΕΝΤΡΟΥ	30
ΕΘΕΛΟΝΤΙΚΕΣ ΟΡΓΑΝΩΣΕΙΣ ΕΝΤΑΓΜΕΝΕΣ ΣΤΟ ΜΗΤΡΩΟ ΤΗΣ Γ.Γ.Π.Π.	30
ΕΘΕΛΟΝΤΙΚΕΣ ΟΜΑΔΕΣ ΜΗ ΕΝΤΑΓΜΕΝΕΣ ΣΤΟ ΜΗΤΡΩΟ-ΦΟΡΕΙΣ-ΣΥΛΛΟΓΟΙ ΕΜΠΛΕΚΟΜΕΝΟΙ ΣΤΗΝ Π.ΠΡΟΣΤΑΣΙΑ	
ΧΡΗΣΙΜΑ ΤΗΛΕΦΩΝΑ ΑΝΑΓΚΗΣ	32
ΤΟΕΒ	32

ΤΗΛΕΦΩΝΑ ΜΕΛΩΝ ΣΟΠΠ 2020

1 . ΠΕΡΙΦΕΡΕΙΑΚΗ ΕΝΟΤΗΤΑ ΑΙΤΩΛΟΑΚΑΡΝΑΝΙΑΣ

ΑΝΤΙΠΕΡΙΦΕΡΕΙΑΡΧΗΣ : ΣΑΛΜΑ ΜΑΡΙΑ.

ΤΗΛΕΦΩΝΟ : 6932199403 -2631361275 – 2631361277

EMAIL : anti@aitnia.pde.gov.gr

α) ΑΥΤΟΤΕΛΗΣ ΔΙΕΥΘΥΝΣΗ ΠΟΛΙΤΙΚΗΣ ΠΡΟΣΤΑΣΙΑΣ Π.Δ.Ε.

ΠΡΟΪΣΤΑΜΕΝΟΣ : ΓΥΦΤΑΚΗΣ ΝΙΚΟΛΑΟΣ

ΤΗΛΕΦΩΝΟ : 6984606351 - 2613613118

EMAIL : n.gyftakis@pde.gov.gr.

β) ΤΜΗΜΑ ΠΟΛΙΤΙΚΗΣ ΠΡΟΣΤΑΣΙΑΣ Π.Ε. ΑΙΤΩΛΟΑΚΑΡΝΑΝΙΑΣ

ΠΡΟΪΣΤΑΜΕΝΟΣ : ΝΙΚΟΛΟΠΟΥΛΟΣ ΝΙΚΟΛΑΟΣ

ΤΗΛΕΦΩΝΟ : 6978898988 & 6984606354 - 2631361105

FAX : 2631055025

EMAIL: tpp1@aitnia.pde.gov.gr

γ) ΓΡΑΜΜΑΤΕΑΣ ΣΥΜΒΟΥΛΙΟΥ : ΧΕΙΜΩΝΑΣ ΒΑΣΙΛΕΙΟΣ

ΤΗΛΕΦΩΝΟ : 2631361215

FAX : 2631055025

EMAIL: tpp1@aitnia.pde.gov.gr

δ) ΔΙΕΥΘΥΝΣΗ ΤΕΧΝΙΚΩΝ ΕΡΓΩΝ Π.Ε. ΑΙΤΩΛΟΑΚΑΡΝΑΝΙΑΣ

ΠΡΟΪΣΤΑΜΕΝΟΣ : -----

ΤΗΛΕΦΩΝΟ : 2631361630

ε) ΔΙΕΥΘΥΝΣΗ ΔΗΜ. ΥΓΕΙΑΣ & ΚΟΙΝ. ΜΕΡΙΜΝΑΣ Π.Ε. ΑΙΤΩΛΟΑΚΑΡΝΑΝΙΑΣ

ΠΡΟΪΣΤΑΜΕΝΟΣ : ΧΑΪΔΗΣ ΚΩΝ/ΝΟΣ

ΤΗΛΕΦΩΝΟ : 2631361645

2 . ΠΕΡΙΦΕΡΕΙΑΚΟΙ ΣΥΜΒΟΥΛΟΙ ΠΕΡΙΦΕΡΕΙΑΣ ΔΥΤΙΚΗΣ ΕΛΛΑΔΟΣ

A. ΚΟΝΤΟΓΙΑΝΝΗΣ ΓΕΩΡΓΙΟΣ

ΤΗΛΕΦΩΝΟ : 6973342625

B. ΒΛΑΧΟΣ ΣΑΒΒΑΣ

ΤΗΛΕΦΩΝΟ : 2631361122

3 . ΔΗΜΟΙ ΝΟΜΟΥ ΑΙΤΩΛΟΑΚΑΡΝΑΝΙΑΣ

A. ΔΗΜΟΣ Ι.Π. ΜΕΣΟΛΟΓΓΙΟΥ.

ΔΗΜΑΡΧΟΣ : ΛΥΡΟΣ ΚΩΣΤΑΝΤΙΝΟΣ

ΤΗΛΕΦΩΝΟ : 6973333330-26313609

EMAIL : kostasliros@2607.syzefxis.gov.gr

ΑΝΤΙΔΗΜΑΡΧΟΣ ΠΟΛΙΤΙΚΗΣ ΠΡΟΣΤΑΣΙΑΣ : ΚΑΡΑΠΑΝΟΣ ΝΙΚΟΠΑΟΣ

ΤΗΛΕΦΩΝΟ : 6980915644

B. ΔΗΜΟΣ ΑΓΡΙΝΙΟΥ.

ΔΗΜΑΡΧΟΣ : ΠΑΠΑΝΑΣΤΑΣΙΟΥ ΓΕΩΡΓΙΟΣ

ΤΗΛΕΦΩΝΟ : 6944774496-2641360300 - 2641360303

FAX : 2641048498

EMAIL : dimarxosag@agrinio.gr

ΑΝΤΙΔΗΜΑΡΧΟΣ ΠΟΛΙΤΙΚΗΣ ΠΡΟΣΤΑΣΙΑΣ : ΚΟΛΟΒΟΣ ΣΩΤΗΡΙΟΣ

ΤΗΛΕΦΩΝΟ : 6949377823

Γ. ΔΗΜΟΣ ΘΕΡΜΟΥ.

ΔΗΜΑΡΧΟΣ : ΚΩΝΣΤΑΝΤΑΡΑΣ ΣΠΥΡΙΔΩΝ :

ΤΗΛΕΦΩΝΟ : 6977717845 - 6945579865 - 2644360120

FAX : 2644023179

EMAIL : spkonst67@gmail.com

ΑΝΤΙΔΗΜΑΡΧΟΣ ΠΟΛΙΤΙΚΗΣ ΠΡΟΣΤΑΣΙΑΣ : ΠΑΠΑΘΑΝΑΣΟΠΟΥΛΟΣ ΚΩΝ/ΝΟΣ

ΤΗΛΕΦΩΝΟ : 696972480132

Δ. ΔΗΜΟΣ ΑΚΤΙΟΥ-ΒΟΝΙΤΣΑΣ

ΔΗΜΑΡΧΟΣ : ΑΠΟΣΤΟΛΑΚΗΣ ΓΕΩΡΓΙΟΣ

ΤΗΛΕΦΩΝΟ : 6976970430 - 2643360109

FAX : 2643022556

EMAIL : dhmos.aktiouvonitsas@1258.syzefxis.gov.gr

ΑΝΤΙΔΗΜΑΡΧΟΣ ΠΟΛΙΤΙΚΗΣ ΠΡΟΣΤΑΣΙΑΣ : ΠΑΝΤΑΣ ΝΙΚΟΛΑΟΣ

ΤΗΛΕΦΩΝΟ : 6977599400

Ε. ΔΗΜΟΣ ΝΑΥΠΑΚΤΙΑΣ

ΔΗΜΑΡΧΟΣ : ΓΚΙΖΑΣ ΒΑΣΙΛΕΙΟΣ

ΤΗΛΕΦΩΝΟ : 6945895556

ΑΝΤΙΔΗΜΑΡΧΟΣ ΠΟΛΙΤΙΚΗΣ ΠΡΟΣΤΑΣΙΑΣ : ΚΟΤΡΩΝΙΑΣ ΘΩΜΑΣ

ΤΗΛΕΦΩΝΟ : 6974058745

EMAIL : info@nafpaktos.gr

ΣΤ. ΔΗΜΟΣ ΑΜΦΙΛΟΧΙΑΣ

ΔΗΜΑΡΧΟΣ : ΚΑΛΤΣΟΥΛΑΣ ΓΕΩΡΓΙΟΣ

ΤΗΛΕΦΩΝΟ : 2642360400

FAX : 2642360414

EMAIL : dimamfil@otenet.gr

ΑΝΤΙΔΗΜΑΡΧΟΣ ΠΟΛ. ΠΡΟΣΤΑΣΙΑΣ : ΝΙΚΑΣ ΝΙΚΟΛΑΟΣ

ΤΗΛΕΦΩΝΟ : 6986099954

Θ. ΔΗΜΟΣ ΞΗΡΟΜΕΡΟΥ

ΔΗΜΑΡΧΟΣ : ΤΡΙΑΝΤΑΦΥΛΛΑΚΗΣ ΙΩΑΝΝΗΣ

ΤΗΛΕΦΩΝΟ : 6946005984

ΑΝΤΙΔΗΜΑΡΧΟΣ ΠΟΛ. ΠΡΟΣΤΑΣΙΑΣ : ΜΠΑΜΠΟΥΡΗΣ ΚΩΝΣΤΑΝΤΙΝΟΣ

ΤΗΛΕΦΩΝΟ : 6977583694

EMAIL : info@dimosxiromerou.gr

4. Π.Ε.Δ.Π.Ε. ΑΙΤΩΛΟΑΚΑΡΝΑΝΙΑΣ

ΕΚΠΡΟΣΩΠΟΣ Π.Ε.Δ. : ΚΑΠΩΝΗΣ ΔΗΝΟΣΘΕΝΗΣ

ΤΗΛΕΦΩΝΟ : 2631025845

5. 2\39 ΣΡΑΤΟΠΕΔΟ ΕΥΖΩΝΩΝ ΜΕΣΟΛΟΓΓΙ

Διοικητής ΤΣΑΟΥΣΗΣ ΙΩΑΝΝΗΣ -Συνταγματάρχης

Τηλ. επικοινωνίας. 2631022219 & 6972304589

6. 131 ΣΜΗΝΑΡΧΙΑ ΜΑΧΗΣ

Στρατιωτικό Αεροδρόμιο Ακτίου

Τηλ. επικοινωνίας. 2682045099

7. Αστυνομική Δ/ση Αιτωλίας

- Αστυνομικός Δ/ντής: Νικολάου Νικόλαος
Τηλ. επικοινωνίας : 2631055720 – 2631055718 - 6936501675
- 8 . Αστυνομική Δ/νση Ακαρνανίας**
Αστυνομικός Δ/ντής: Γαλαζούλας Δημήτριος
Τηλ. επικοινωνίας: 2641057340 – 2641022555 - 6951642417
- 9 . Λιμεναρχείο Μεσολογγίου**
Λιμενάρχης : Πλωτάρχης Μελιάδης Νεκτάριος
Τηλ. επικοινωνίας 2631051211
- 10 . Π.Υ. Μεσολογγίου**
Διοικητής Δι.Π.Υ.Ν. : Πύραρχος Καλογερόπουλος Χρήστος
Τηλ.. επικοινωνίας 2631028787,- 6937210452
Διοικητής Π.Υ. : Αντιπύραρχος Στούμπος Παναγιώτης
Τηλ.. επικοινωνίας : 6977019259
- 11 . Π.Υ. Αγρινίου**
Διοικητής : Αντιπύραρχος Χασάνης Ιωάννης
Τηλ. επικοινωνίας 2641039672 6976690529
- 12 . Π.Υ. Αμφιλοχίας**
Διοικητής : Αντιπύραρχος Τζέμος Ευστάθιος
Τηλ. επικοινωνίας 2642022010-6936618480
- 13 . Π.Υ. Ναυπάκτου**
Διοικητής : Επιπυραγός Μπέκος Κωνσταντίνος
Τηλ. επικοινωνίας 2634022199 – 6948574307 &6932405340
Υποδιοικητής : Επιπυραγός Χριστοβασίλης Αθανάσιος
Τηλ. επικοινωνίας 2634022199 & 6981881476
- 14 . Δ/νση Δασών Αιτωλνίας**
Δ/ντής : Μάζης Νικήτας
Τηλ.. επικοινωνίας 2631022536
- 15 . Δασαρχείο Μεσολογγίου**
Δασάρχης Λεπίδη Αναστασία
Τηλ.. επικοινωνίας 2631028878
- 16 . Δασαρχείο Αγρινίου**
Δασάρχης Πολίτη Αλεξάνδρα
Τηλ.. επικοινωνίας 2641057609,57617
- 17 . Δασαρχείο Ναυπάκτου**
Δασάρχης Ράπτης Γεώργιος
Τηλ.. 2634022014
- 18 . Δασαρχείο Αμφιλοχίας**
Δασάρχης Θεοχαρόπουλος Δημοσθένης
Τηλ. επικοινωνίας. 2642022220
- 19 . Γενικό Νοσοκομείο Μεσολογγίου**
Τηλ. επικοινωνίας 2631360183
- 20 . Γενικό Νοσοκομείο Αγρινίου**
Τηλ επικοινωνίας 2641361561 - 2631361104
- 21 . ΟΤΕ Μεσολογγίου**
Δ/ντής : Παπαηλίας Μιχαήλ
Τηλ. επικοινωνίας 2631051425
- 22 . ΔΕΔΔΗΕ Μεσολογγίου**
Δ/ντής: Γαλάνης Νικόλαος
Τηλ. επικοινωνίας.2631023500

23. Εθελοντικές Οργανώσεις Ενταγμένες στο Μητρώο της Γ.Γ.Π.Π.

1. Εθελοντική Ομάδα Ερευνάς και Διάσωσης Ι.Π. Μεσολογγίου
Υπεύθυνος : Τσιρόγλου Διονύσιος Τηλ.: 6942211886
2. ΠΡΟ.Τ.Ε.Κ.Τ.Α. Μεσολογγίου .
Υπεύθυνος : Πρεβεζάνος Χρήστος Τηλ.: 6973241901
3. Ομάδα Ραδιοερασιτεχνών Θέρμου – Τριχωνίδας
Υπεύθυνος : Σύρρος Θωμάς Τηλ. : 6977914957

ΔΗΜΟΣΙΕΣ ΥΠΗΡΕΣΙΕΣ

ΥΠΟΥΡΓΕΙΟ ΠΡΟΣΤΑΣΙΑΣ ΤΟΥ ΠΟΛΙΤΗ

ΓΕΝΙΚΗ ΓΡΑΜΜΑΤΕΙΑ ΠΟΛΙΤΙΚΗΣ ΠΡΟΣΤΑΣΙΑΣ

Ευαγγελίστριας 2, Αθήνα ΤΚ10563

E-mail: infocivilprotection@gscp.gr

E-mail: ethelontismos@gscp.gr για θέματα εθελοντών

Τηλ. εργάσιμες ημέρες και ώρες 213 1510 932

Fax: 2131510 935

Για θέματα που σχετίζονται με τρέχουσες έκτακτες ανάγκες ισχύουν τα στοιχεία του Κέντρου Επιχειρήσεων Πολιτικής Προστασίας 2103359901-2

ΓΕΝΙΚΟΣ ΓΡΑΜΜΑΤΕΑΣ ΠΟΛΙΤΙΚΗΣ ΠΡΟΣΤΑΣΙΑΣ

Γραφείο Γενικού Γραμματέα – Παπαγεωργίου Βασίλειος

1. Κρόμπα Μαρία, Μακρή Ελισσάβητ , Γραμματεία
Τηλ: 213 1510 932 , 213 1510 933
Φαξ: 210 3248122
E-mail: info@gscp.gr
2. Κουρούπης Σπύρος , Ειδικός Σύμβουλος
Τηλ :210 697 7827
Φαξ: 210 3248122
E-mail: skouroupis@gscp.gr
3. Σαΐνη Καλλιόπη, Εθνικός Εκπρόσωπος θεμάτων Π.Π στην
Τηλ: 213 1510 167
Φαξ: 210 3248122
E-mail: info@gscp.gr
4. Συκοβέλη Βασιλική , Πρόγραμμα Interreg
Τηλ: 213 1510 163
Φαξ: 210 3248122
E-mail: vsykoveli@gscp.gr
5. Νικολάου Σπύρος, Πρόγραμμα Interreg
Τηλ: 213 1510 104
Φαξ: 210 3248122
E-mail: snikolaou@gscp.gr

Κέντρο Επιχειρήσεων Πολιτικής Προστασίας (ΚΕΠΠ)

ΡΙΖΑΡΙΟΥ 1, 152 33 ΧΑΛΑΝΔΡΙ
ΠΙΕΡΡΑΚΟΣ ΔΗΜΗΤΡΙΟΣ, Δ/ντής ΚΕΠΠ
Τηλ: 210 3359 910
Φαξ: 210 3359912

Αξιωματικός Υπηρεσίας

Τηλ: 210 3359 002 , 210 3359 003
Φαξ: 210 3359912
E-mail: kepp@gscp.gr
kepp@0015.syzefxis.gov.gr

Κ.Ε.Π.Π

Δ/ντής ΠΙΕΡΡΑΚΟΣ ΔΗΜΗΤΡΙΟΣ
ΡΙΖΑΡΙΟΥ 1 ΤΚ 152 33 ΧΑΛΑΝΔΡΙ
Γραφείο.2103359910 6947563731-6976922586
E-mail: dkepp@gscr.gr
kepp@gscp.gr
Τηλ. Κέντρο Επιχειρήσεων (24ωρη λειτουργία) 210 3359 002-3
Fax: 210 3359 930

ΣΥΝΤΟΝΙΣΤΗΣ ΑΠΟΚΕΝΤΡΩΜΕΝΗΣ ΔΙΟΙΚΗΣΗΣ ΠΕΛΟΠΟΝΗΣΟΥ Δ.ΕΛΛΑΔΑΣ-ΙΟΝΙΟΥ

ΓΡΑΦΕΙΟ ΣΥΝΤΟΝΙΣΤΗ στην Πάτρα:

Παπαθεοδώρου Νικόλαος

Ν.Ε.Ο. Πατρών – Αθηνών 158, 26442, ΠΑΤΡΑ
Κιν. 6985977382,

Τηλ. 2610-490333, 2610-490334, 2610-490352,
fax 2610490359

Α.Δ.Π.Δ.Ε. Ι. Δ/ΝΣΗ ΠΟΛΙΤΙΚΗΣ ΠΡΟΣΤΑΣΙΑΣ -

Ν.Ε.Ο. Πατρών-Αθηνών 158, Πάτρα, 26442
Τηλ. 2610-461433, 2610-461435
Fax : 2610-461434
E-mail : dpp@apd-depin.gov.gr
ΠΡΟΪΣΤ. Σωτηροπούλου Μαρία

ΠΕΡΙΦΕΡΕΙΑΚΗ ΣΥΝΤΟΝΙΣΤΡΙΑ ΠΟΛΙΤΙΚΗΣ ΠΡΟΣΤΑΣΙΑΣ ΠΕΡΙΦΕΡΕΙΑΣ ΔΥΤ.ΕΛΛΑΔΑΣ

Γιαννιά Ευσταθία 6984606353 2616613301 e.giannia@pde.gov.gr

ΠΕΡΙΦΕΡΕΙΑΚΟΣ ΣΥΝΤΟΝΙΣΤΗΣ ΠΟΛΙΤΙΚΗΣ ΠΡΟΣΤΑΣΙΑΣ ΠΕΡΙΦΕΡΕΙΑΣ ΠΕΛΟΠΟΝΝΗΣΟΥ

ΓΡΑΦΕΙΟ ΣΥΝΤΟΝΙΣΤΗ ΣΤΗΝ ΚΑΛΑΜΑΤΑ :

Χατζής Βασίλειος

Ψαρών 15 – 24100 Καλαμάτα (4^{ος} όροφος –γραφείο 420)

Τηλ.: 27213-61425

Κιν. : 6974835703

Email. : politikiprostasia@ppel.gr

ΠΕΡΙΦΕΡΕΙΑ ΔΥΤΙΚΗΣ ΕΛΛΑΔΑΣ

ΠΕΡΙΦΕΡΕΙΑΡΧΗΣ ΔΥΤΙΚΗΣ ΕΛΛΑΔΑΣ

Φαρμάκης Νεκτάριος

Ν.Ε.Ο. Πατρών-Αθηνών 158, Πάτρα, 26442

Τηλ: 2613-613501, 2613-613502, 2613-613503, 2613-613504

Email:grafeio.pde@pde.gov.gr

ΑΥΤΟΤΕΛΗΣ Δ/ΝΣΗ ΠΟΛΙΤΙΚΗΣ ΠΡΟΣΤΑΣΙΑΣ ΠΔΕ

Γυφτάκης Νικόλαος Προϊστάμενος

Πανεπιστημίου 254 (κτίριο Β), Πάτρα, 26443

Τηλ: 2613-613118 Φαξ: 2610-490162 6984606351

Email:n.gyftakis@pde.gov.gr dpp@pde.gov.gr

1. Τμήμα Πολιτικής Προστασίας Περιφερειακής Ενότητας Αχαΐας

Μπάφας Ιωάννης Προϊστάμενος

Πανεπιστημίου 254 (κτίριο Β), Πάτρα, 26443

Κιν 6972873480, Τηλ: 2613-613306, 2613-613338, Φαξ: 2613-613339,

Email: i.mpafas@pde.gov.gr

2. Τμήμα Πολιτικής Προστασίας Περιφερειακής Ενότητας Αιτωλοακαρνανίας

Νικολόπουλος Νικόλαος ,Προϊστάμενος

Διοικητήριο (Κύπρου 30), Μεσολόγγι, 30200

Κιν. 6978898988 & 6984606354, Τηλ: 26313-61105, Φαξ: 26310-55025,

Email:tpp1@aitnia.pde.gov.gr

3. Τμήμα Πολιτικής Προστασίας Περιφερειακής Ενότητας Ηλείας

Μπαλκάμος Κωσταντίνος, Προϊστάμενος

Διοικητήριο (Μανωλοπούλου 47), Πύργος, 27100

Κιν: 6984606355, Τηλ: 26213-60572, Φαξ: 26213-60580

Email:k.mpalk@ilia.pde.gov.gr

ΓΕΝΙΚΟΙ ΔΙΕΥΘΥΝΤΕΣ Π.Δ.Ε

1. ΓΕΝΙΚΗ Δ/ΝΣΗ ΑΝΑΠΤΥΞΙΑΚΟΥ ΠΡΟΓΡΑΜΜΑΤΙΣΜΟΥ ΠΕΡΙΒΑΛΛΟΝΤΟΣ ΚΑΙ ΥΠΟΔΟΜΩΝ

Καραβίδας Δημήτριος, Γενικός Διευθυντής 6974360502
Ν.Ε.Ο. Πατρών-Αθηνών 32, Πάτρα, 26441
Τηλ: 2613-613602 , 2613-613600, Φαξ: 2613-613605
Email: dimitris.karavidas@pde.gov.gr

Διεύθυνση Τεχνικών Έργων Περιφερειακής Ενότητας Αιτωλοακαρνανίας

----- , Προϊστάμενος

Διοικητήριο Μεσολόγγι 30200
Τηλ: 26313-61630
Email: dte1@aitnia.pde.gov.gr

2. ΓΕΝΙΚΗ Δ/ΣΗ ΕΣΩΤΕΡΙΚΗΣ ΛΕΙΤΟΥΡΓΙΑΣ

Κόλλαρης Κωσταντίνος , Γενικός Διευθυντής
Πανεπιστημίου 254 (κτίριο Β), Πάτρα, 26443
Κιν: 6944626448, Τηλ: 2613-613146, Φαξ: 2610-490150
Email: gd.eslit@pde.gov.gr

Διεύθυνση Διοικητικού –Οικονομικού Περιφερειακής Ενότητας Αιτωλοακαρνανίας

Δακαλάκη Παναγιώτα
Διοικητήριο Μεσολόγγι 30200
Τηλ: 26313-61102
Email: ddo@aitnia.pde.gov.gr

3. ΓΕΝΙΚΗ Δ/ΝΣΗ ΠΕΡΙΦ.ΑΓΡΟΤΙΚΗΣ ΟΙΚΟΝΟΜΙΑΣ ΚΑΙ ΚΤΗΝΙΑΤΡΙΚΗΣ

Βέρρας Σταύρος, Γενικός Διευθυντής
Παπαδιαμάντη 14 και Αρέθα, Πάτρα, 26443
Κιν: 6974283233 Τηλ: 2613-613225
Email: gd.peraok@pde.gov.gr

Διεύθυνση Αγροτικής Οικονομίας και Κτηνιατρικής Περιφερειακής Ενότητας Αιτωλοακαρνανίας

Βλάχος Σάββας , Προϊστάμενος
Διοικητήριο Μεσολόγγι 30200
Τηλ: 26313-61112
Email: tmapa1@aitnia.pde.gov.gr

4. ΓΕΝΙΚΗ Δ/ΝΣΗ ΑΝΑΠΤΥΞΗΣ

Τσολοδήμος Νίκος, Γενικός Διευθυντής 6974231574
Πανεπιστημίου 254 Πάτρα 26443
Τηλ: 2610-420762
Email: gd.anap@pde.gov.gr

Διεύθυνση Ανάπτυξης Περιφερειακής Ενότητας Αιτωλοακαρνανίας

Καραθανάση Ειρήνη Προϊστάμενος
Διοικητήριο Μεσολόγγι 30200
Τηλ: 26313-61140
Email: da@aitnia.pde.gov.gr

5. ΓΕΝΙΚΗ Δ/ΝΣΗ ΜΕΤΑΦΟΡΩΝ ΚΑΙ ΕΠΙΚΟΙΝΩΝΙΩΝ

Μέγκας Ιωάννης, Γενικός Διευθυντής
Πανεπιστημίου 254 (κτίριο Β), Πάτρα, 26443
Κιν.: 6972709687 Τηλ: 2613-613160, Φαξ: 2610-437058
Email: i.megas@pde.gov.gr

Διεύθυνση Μεταφορών και Επικοινωνιών Περιφερειακής Ενότητας Αιτωλοακαρνανίας

Γυφτογιάννης Γερασιμος, Προϊστάμενος
Διοικητήριο Μεσολόγγι 30200
Τηλ: 26313-61115
Email: dme@aitnia.pde.gov.gr

6. ΓΕΝΙΚΗ Δ/ΝΣΗ ΔΗΜΟΣΙΑΣ ΥΓΕΙΑΣ ΚΑΙ ΚΟΙΝΩΝΙΚΗΣ ΜΕΡΙΜΝΑΣ

Πλωτα Γεωργία, Γενικός Διευθυντής
Κανάρη 44, Πάτρα, 26222
Κιν:6937425868, Τηλ: 2613-620704 Φαξ: 2610-316759
Email: gd.dykm@pde.gov.gr

Διεύθυνση Δημόσιας Υγείας και Κοινωνικής Μέριμνας Π.Ε. Αιτωλοακαρνανίας

Χαϊδής Κων/νος, Προϊστάμενος
Διοικητήριο Μεσολόγγι 30200
Τηλ: 26313-61115
Email: ddykm@aitnia.pde.gov.gr

ΔΗΜΟΙ ΑΙΤΩΛΟΑΚΑΡΝΑΝΙΑΣ

A. ΔΗΜΟΣ Ι.Π. ΜΕΣΟΛΟΓΓΙΟΥ.

ΔΗΜΑΡΧΟΣ : ΛΥΡΟΣ ΚΩΣΤΑΝΤΙΝΟΣ
ΤΗΛΕΦΩΝΟ : 6973333330-26313609
EMAIL : kostasliros@2607.syzefxis.gov.gr
ΑΝΤΙΔΗΜΑΡΧΟΣ ΠΟΛΙΤΙΚΗΣ ΠΡΟΣΤΑΣΙΑΣ : ΚΑΡΑΠΑΝΟΣ ΝΙΚΟΠΑΟΣ
ΤΗΛΕΦΩΝΟ : 6980915644

B. ΔΗΜΟΣ ΑΓΡΙΝΙΟΥ.

ΔΗΜΑΡΧΟΣ : ΠΑΠΑΝΑΣΤΑΣΙΟΥ ΓΕΩΡΓΙΟΣ
ΤΗΛΕΦΩΝΟ : 6944774496-2641360300 - 2641360303
FAX : 2641048498
EMAIL : dimarxosag@agrinio.gr
ΑΝΤΙΔΗΜΑΡΧΟΣ ΠΟΛΙΤΙΚΗΣ ΠΡΟΣΤΑΣΙΑΣ : ΚΟΛΟΒΟΣ ΔΗΜΗΤΡΙΟΣ
ΤΗΛΕΦΩΝΟ : 6949377823

Γ. ΔΗΜΟΣ ΘΕΡΜΟΥ.

ΔΗΜΑΡΧΟΣ : ΚΩΝΣΤΑΝΤΑΡΑΣ ΣΠΥΡΙΔΩΝ :
ΤΗΛΕΦΩΝΟ : 6977717845 - 6945579865 - 2644360120
FAX : 2644023179
EMAIL : spkonst67@gmail.com
ΑΝΤΙΔΗΜΑΡΧΟΣ ΠΟΛΙΤΙΚΗΣ ΠΡΟΣΤΑΣΙΑΣ : ΠΑΠΑΘΑΝΑΣΟΠΟΥΛΟΣ ΚΩΝ/ΝΟΣ
ΤΗΛΕΦΩΝΟ : 6973480132

Δ. ΔΗΜΟΣ ΑΚΤΙΟΥ-ΒΟΝΙΤΣΑΣ

ΔΗΜΑΡΧΟΣ : ΑΠΟΣΤΟΛΑΚΗΣ ΘΕΟΔΩΡΟΣ
ΤΗΛΕΦΩΝΟ : 6976970430 - 2643360109
FAX : 2643022556

EMAIL : dhmos.aktiouvonitsas@1258.syzefxis.gov.gr
ΑΝΤΙΔΗΜΑΡΧΟΣ ΠΟΛΙΤΙΚΗΣ ΠΡΟΣΤΑΣΙΑΣ : ΠΑΝΤΑΣ ΝΙΚΟΛΑΟΣ
ΤΗΛΕΦΩΝΟ : 6977599400

Ε. ΔΗΜΟΣ ΝΑΥΠΑΚΤΙΑΣ

ΔΗΜΑΡΧΟΣ : ΓΚΙΖΑΣ ΒΑΣΙΛΕΙΟΣ
ΤΗΛΕΦΩΝΟ : 6945895556
ΑΝΤΙΔΗΜΑΡΧΟΣ : ΚΟΤΡΩΝΙΑΣ ΘΩΜΑΣ
ΤΗΛΕΦΩΝΟ : 6974058745
EMAIL : info@nafpaktos.gr
ΑΝΤΙΔΗΜΑΡΧΟΣ ΠΟΛΙΤΙΚΗΣ ΠΡΟΣΤΑΣΙΑΣ : ΚΟΤΡΩΝΙΑΣ ΘΩΜΑΣ
ΤΗΛΕΦΩΝΟ : 6974058745

ΣΤ. ΔΗΜΟΣ ΑΜΦΙΛΟΧΙΑΣ

ΔΗΜΑΡΧΟΣ : ΚΑΤΣΟΥΛΑΣ ΓΕΩΡΓΙΟΣ
ΤΗΛΕΦΩΝΟ : 2642360400
FAX : 2642360414
EMAIL : dimamfil@otenet.gr
ΑΝΤΙΔΗΜΑΡΧΟΣ ΠΟΛΙΤΙΚΗΣ ΠΡΟΣΤΑΣΙΑΣ : ΝΙΚΑΣ ΝΙΚΟΛΑΟΣ
ΤΗΛΕΦΩΝΟ : 6986099954

Θ. ΔΗΜΟΣ ΞΗΡΟΜΕΡΟΥ

ΔΗΜΑΡΧΟΣ : ΤΡΙΑΝΤΑΦΥΛΛΑΚΗΣ ΙΩΑΝΝΗΣ
ΤΗΛΕΦΩΝΟ : 6946005984
ΑΝΤΙΔΗΜΑΡΧΟΣ ΠΟΛΙΤΙΚΗΣ ΠΡΟΣΤΑΣΙΑΣ : ΜΠΑΜΠΟΥΡΗΣ ΚΩΝΣΤΑΝΤΙΝΟΣ
ΤΗΛΕΦΩΝΟ : 6977583694
EMAIL : info@dimosxiromerou.gr, dimarxos@dimosxiromerou.gr

ΜΗΧΑΝΟΛΟΓΙΚΟΣ ΕΞΟΠΛΙΣΜΟΣ ΔΙΕΥΘΥΝΣΗΣ ΤΕΧΝΙΚΩΝ ΕΡΓΩΝ Π.Ε ΑΙΤΩΛΟΑΚΑΡΝΑΝΙΑΣ

Α/Α	ΕΙΔΟΣ Μ.Ε.	ΑΡΙΘ. ΚΥΚΛΟΦ.	ΧΕΙΡΙΣΤΗΣ	ΤΗΛΕΦΩΝΟ
1	Α) Προωθητήρας (Μπουλντόζα)	ME 102693	Καλιακμάνης Γεώργιος	6981485877
	Β) Προωθητήρας (Μπουλντόζα)	Κ.Υ. 7001	Αθανασόπουλος Αθ.	6984720032
2	Διαμορφωτήρας (Γκρέϊντερ)	ME 111657	Βαρβαρέσος Διονύσιος	6902351727
3	Α) Φορτωτής Λαστιχοφόρος	ME 93144	Καπές Δημήτριος	6977390227
	Β) Φορτωτής Λαστιχοφόρος	ΚΥ 7002	Ξυγκάς Βασίλειος	6986785033
4	JCB	ME 104426	Δρίβας Νικόλαος	6945441032
5	Ρυμουλκό – Φορηγό	ΚΥ 7477	Καψάλης Γεώργιος	6975862033
6	Φορηγό – Ανατρεπόμενο	ΚΗΥ 7500	Μπάνης Κωνσταντίνος	6976442322
7	-\\-	ΚΗΥ 7483	-----	-----

8	Αλατιέρα (UNIMOG)	ΚΗΟ 6965	Μπάνης Κωνσταντίνος	6976442322
---	-------------------	----------	------------------------	------------

ΔΑΣΙΚΕΣ ΥΠΗΡΕΣΙΕΣ

Δ/ση Δασών Αιτωλ/νίας

Δ/ντής : Μάζης Νικήτας

Τηλ.. επικοινωνίας 2631022536

Δασαρχείο Μεσολογγίου

Δασάρχης Λεπίδη Αναστασία

Τηλ.. επικοινωνίας 2631028878

Δασαρχείο Αγρινίου

Δασάρχης Πολίτη Αλεξάνδρα

Τηλ.. επικοινωνίας 2641057609,57617

Δασαρχείο Ναυπάκτου

Δασάρχης Ράπτης Γεώργιος

Τηλ.. 2634022014

Δασαρχείο Αμφιλοχίας

Δασάρχης Θεοχαρόπουλος Δημοσθένης

Τηλ. επικοινωνίας. 2642022220

ΑΣΤΥΝΟΜΙΚΕΣ ΥΠΗΡΕΣΙΕΣ

Αστυνομική Δ/ση Αιτωλίας

Αστυνομικός Δ/ντής: Νικολάου Νικόλαος

Τηλ. επικοινωνίας : 2631055720 – 2631055718 - 6936501675

Αστυνομική Δ/ση Ακαρνανίας

Αστυνομικός Δ/ντής: Γαλαζούλας Δημήτριος

Τηλ. επικοινωνίας: 2641057340 -2641022555 -6951642417

ΠΥΡΟΣΒΕΣΤΙΚΕΣ ΥΠΗΡΕΣΙΕΣ

Π.Υ. Μεσολογγίου

Διοικητής ΔΙ.Π.Υ.Ν. : Πύραρχος Καλογερόπουλος Χρήστος

Τηλ.. επικοινωνίας 2631028787,- 6937210452

Διοικητής Π.Υ. : Αντιπύραρχος Στούμπος Παναγιώτης

Τηλ.. επικοινωνίας : 6977019259

Π.Υ. Αγρινίου

Διοικητής : Αντιπύραρχος Χασάνης Ιωάννης

Τηλ. επικοινωνίας 2641039672 6976690529

Π.Υ. Αμφιλοχίας

Διοικητής : Αντιπύραρχος Τζέμος Ευστάθιος
Τηλ. επικοινωνίας 2642022010-6936618480

Π.Υ. Ναυπάκτου

Διοικητής : Επιπυραγός Μπέκος Κωνσταντίνος
Τηλ. επικοινωνίας 2634022199 – 6948574307 & 6932405340
Υποδιοικητής : Επιπυραγός Χριστοβασίλης Αθανάσιος
Τηλ. επικοινωνίας 2634022199 & 6981881476

ΛΙΜΕΝΑΡΧΕΙΑ

Λιμεναρχείο Μεσολογγίου

Λιμενάρχης: Πλωτάρχης Μελιάδης Νεκτάριος
Τηλ. επικοινωνίας 2631051211

ΣΤΡΑΤΙΩΤΙΚΕΣ ΜΟΝΑΔΕΣ

2139 ΣΡΑΤΟΠΕΔΟ ΕΥΖΩΝΩΝ ΜΕΣΟΛΟΓΓΙ

Διοικητής : Τσαούσης Ιωάννης -Συνταγματάρχης
Τηλ. επικοινωνίας. 2631022219 & 6972304589

131 ΣΜΗΝΑΡΧΙΑ ΜΑΧΗΣ

Στρατιωτικό Αεροδρόμιο Ακτίου
Τηλ. επικοινωνίας. 2682045099

ΝΟΣΟΚΟΜΕΙΑ

Γενικό Νοσοκομείο Μεσολογγίου

Τηλ. επικοινωνίας 2631360183

Γενικό Νοσοκομείο Αγρινίου

Τηλ επικοινωνίας 2641361561 – 2631361104

ΙΔΙΩΤΙΚΑ ΜΗΧΑΝΗΜΑΤΑ – ΜΝΗΜΟΝΙΑ ΣΥΝΕΡΓΑΣΙΑΣ

ΔΗΜΟΣ ΑΓΡΙΝΙΟΥ

ΟΝΟΜΑΤΕΠΩΝΥΜ Ο	ΤΗΛΕΦΩΝΟ	ΦΟΡΤΩΤΗΣ	ΕΚΣΚΑΦΕΑΣ	ΦΟΡΤΗΓΑ	JCB	ΙΣΟΠΕΔΩΤΗΣ	ΠΡΩΘΩΤΗΣ	ΥΔΡΟΦΟΡΑ	ΕΚΧΙΟΝΙΣΤΙΚ Α	ΛΟΙΠΑ
ΓΙΑΝΝΟΥΛΗΣ ΝΙΚΟΛΑΟΣ	6973008676 2641062684	0	0	0	1	0	0	0	0	0
ΜΠΑΚΑΣ ΓΕΩΡΓΙΟΣ	6932227414	0	0	0	0	0	1	0	0	0
ΜΟΥΡΤΖΙΑΠΗΣ ΔΗΜΗΤΡΙΟΣ	6977351868	1	2	1	0	0	0	0	0	0
ΠΙΣΤΙΚΟΥ ΑΓΑΘΗ	6944306233	0	3	0	0	0	0	0	0	0
ΠΑΓΑΝΙΑΣ ΠΑΝΑΓΙΩΤΗΣ	6947545400 6944665615	1	0	0	0	1	0	0	0	0
ΣΜΑΡΑΪΔΟΣ ΗΛΙΑΣ	6944383556	1	1	0	0	0	0	0	0	0
ΣΤΑΛΙΚΑΣ ΓΕΩΡΓΙΟΣ	6977335534	1	4	7	1	0	0	0	0	Οδοστρ.
ΣΑΡΑΛΙΩΤΗΣ ΓΕΩΡΓΙΟΣ	6972034641	0	2	1	0	1	0	0	0	-\\-
ΣΙΔΕΡΗΣ ΙΩΑΝΝΗΣ	6977718199	0	1	0	0	0	1	0	0	0
ΑΦΟΙ ΤΣΕΛΙΟΥ Ο.Ε	6974660198	0	3	0	0	0	0	0	0	0
ΤΣΟΥΝΗΣ ΗΛΙΑΣ	6976996585	0	0	0	1	0	0	0	0	0
ΒΑΛΤΙΝΟΣ ΚΩΝ/ΝΟΣ	6947378300	0	1	2	1	0	0	0	0	0
ΠΑΤΣΙΑΛΟΣ ΣΩΤΗΡΙΟΣ	6977354953	1	2	1	1	1	1	1	0	0
ΡΟΥΣΟΓΙΑΝΝΗΣ ΣΩΤΗΡΙΟΣ	6976647301	1	2	4	1	1	1	1	0	0
ΨΥΛΙΑΣ ΧΡΗΣΤΟΣ	6978829860	0	1	0	1	0	0	0	0	0
ΚΟΝΤΟΔΗΜΑΣ ΓΕΩΡΓΙΟΣ	6944509946	0	0	1	0	0	0	0	0	0
ΔΗΜΗΤΡΟΓΙΑΝΝΗΣ ΓΕΩΡΓΙΟΣ	6944543755	0	1	1	1	0	0	0	0	0
Κεφάλας Δημήτριος	6907005421	2	0	4	0	1	0	1	0	Οδοστρ.
Κοτούμπας – Μίγκου Ο.Ε.	6972782146	0	0	0	0	0	0	0	0	Χορτοκ οπτικά
ΤΣΑΜΗΣ ΠΑΥΛΟΣ	6944986541	0	0	0	1	0	0	0	0	0
ΜΟΥΡΤΖΙΑΠΗΣ ΕΥΑΓΓΕΛΟΣ	6944632181	1	0	1	0	0	1	0	0	0
ΤΑΣΟΥΛΗΣ ΙΩΑΝΝΗΣ	6983107684 6985086597	0	1	1	1	0	0	0	0	Καταστ ροφείας
ΚΑΠΕΛΗΣ ΠΑΝΑΓΙΩΤΗΣ	6932234401 6907791139	0	0	1	0	0	0	0	0	0

ΔΗΜΟΣ ΑΚΤΙΟΥ – ΒΟΝΙΤΣΑΣ

ΟΝΟΜΑΤΕΠΩΝΥΜΟ	ΤΗΛΕΦΩΝΟ	ΦΟΡΤΩΤΗΣ	ΕΚΣΚΑΦΕΑΣ	ΦΟΡΤΗΓΑ	JCB	ΙΣΟΠΕΔΩΤΗΣ	ΠΡΩΘΩΤΗΣ	ΥΔΡΟΦΟΡΑ	ΕΚΧΙΟΝΙΣΤΙΚΑ	ΛΟΙΠΑ
ΛΙΑΚΟΣ ΚΩΝ/ΝΟΣ	6936542818	1	1	1	0	0	0	0	0	0
ΦΡΑΓΚΟΓΙΑΝΝΗ ΒΑΣΙΛΙΚΗ	6945996585	0	0	2	1	0	0	0	0	0
ΛΙΑΚΟΣ ΙΩΑΝΝΗΣ	6948898728	0	2	1	1	0	0	0	0	0
ΚΕΛΕΠΟΥΡΗΣ ΓΡΗΓΟΡΗΣ	6977709878	1	1	1	1	0	0	0	0	0
ΤΖΕΦΡΙΟΣ ΓΕΡΑΣΙΜΟΣ	6972221874	0	1	1	0	0	0	0	0	0
ΤΡΑΥΛΟΣΤΑΘΗΣ ΔΗΜΗΤΡΙΟΣ	6973354126	1	1	1	1	1	0	0	0	0
ΚΕΛΕΠΟΥΡΗΣ ΝΙΚΟΛΑΟΣ	6948433205	0	0	1	1	0	0	0	0	0
ΜΙΧΑΛΑΤΟΣ ΠΑΝΑΓΙΩΤΗΣ	6906688160 6938801241	1	1	1	1	0	0	0	0	0
ΚΑΛΟΓΙΑΝΝΗΣ ΓΕΩΡΓΙΟΣ	6906478594	1	1	1	2	0	1	0	1	0
ΡΟΥΦΗ ΙΩΑΝΝΑ	6944646158	0	0	0	0	0	0	0	0	ΚΑΤΑΣΤΡΟΦΕΑΣ
ΜΩΡΑΪΤΗΣ ΗΡΑΚΛΗΣ	6972029421	0	0	1	1	0	0	0	0	0

ΔΗΜΟΣ ΑΜΦΙΛΟΧΙΑΣ

ΟΝΟΜΑΤΕΠΩΝΥΜΟ	ΤΗΛΕΦΩΝΟ	ΦΟΡΤΩΤΗΣ	ΕΚΣΚΑΦΕΑΣ	ΦΟΡΤΗΓΑ	JCB	ΙΣΟΠΕΔΩΤΗΣ	ΠΡΩΘΩΤΗΣ	ΥΔΡΟΦΟΡΑ	ΕΚΧΙΟΝΙΣΤΙΚΑ	ΛΟΙΠΑ
ΡΑΠΤΗΣ ΚΩΝ/ΝΟΣ	6977906798	0	1	1	1	0	0	0	0	0
ΑΙΓΙΣΤΟΣ Α.Ε. ΣΒΩΛΟΣ ΑΡΗΣ	6979112593	0	3	4	0	0	1	0	0	0
ΛΑΓΟΣ ΚΩΝ/ΝΟΣ	6944246348 2681088366	0	2	1	0	0	0	0	0	0
ΓΟΥΡΝΑΚΗΣ ΘΕΟΧΑΡΗΣ	6977783479	0	1	1	1	0	0	0	0	0
ΝΤΡΟΥΤΣΗΣ ΒΑΣΙΛΕΙΟΣ	6977368065	0	2	2	0	1	0	1	0	Οδοστρωτήρας
ΒΛΑΧΟΣ ΙΩΑΝΝΗΣ	6945298443	0	0	1	1	0	0	0	0	0
ΟΙΚΟΝΟΜΟΥ ΠΕΤΡΟΣ	6977987450	2 (1 ΕΡΠ)	1	2	2	0	1	0	0	0
ΝΤΑΛΙΑΝΗ ΜΑΡΙΑ	6985788779	0	0	1	1	0	0	0	0	0
ΤΣΙΝΤΖΟΥΡΑΣ ΘΕΟΔΩΡΟΣ	6944571116	2 (1 ΕΡΠ)	1	2	0	0	0	0	0	0

ΔΗΜΟΣ ΘΕΡΜΟΥ

ΟΝΟΜΑΤΕΠΩΝΥΜΟ	ΤΗΛΕΦΩΝΟ	ΦΟΡΤΩΤΗΣ	ΕΚΣΚΑΦΕΑΣ	ΦΟΡΤΗΓΑ	JCB	ΙΣΟΠΕΔΩΤΗΣ	ΠΡΩΘΩΤΗΣ	ΥΔΡΟΦΟΡΑ	ΕΚΧΙΟΝΙΣΤΙΚΑ	ΛΟΙΠΑ
ΣΚΑΜΠΑΡΔΟΥΚΑΣ ΧΡΗΣΤΟΣ	6973343963	1	3	2	0	0	0	0	0	0
ΤΣΟΥΝΗΣ ΘΩΜΑΣ	6993543900	1	1	1	1	0	0	1	0	0
ΑΘΑΝΑΣΙΟΥ ΦΩΚΙΩΝ	6976793129	0	1	0	0	0	0	0	0	0
ΑΝΤΩΝΙΟΥ ΗΛΙΑΣ	6974769516	1	2	2	1	0	0	1	0	0
ΡΑΠΤΗΣ ΓΕΩΡΓΙΟΣ	6974340155	0	0	0	1	0	0	0	0	ΕΛΥΣΤΗΡΑΣ ΜΕ ΑΛΛΑΤΟΔΙΑΝΟΜΕΑ
ΧΑΣΚΑΡΗΣ ΣΩΤΗΡΙΟΣ	6974406968	0	0	0	1	0	0	0	0	0

ΔΗΜΟΣ Ι.Π. ΜΕΣΟΛΟΓΓΙΟΥ

ΟΝΟΜΑΤΕΠΩΝΥΜΟ	ΤΗΛΕΦΩΝΟ	ΦΟΡΤΩΤΗΣ	ΕΚΣΚΑΦΕΑΣ	ΦΟΡΤΗΓΑ	JCB	ΙΣΟΠΕΔΩΤΗΣ	ΠΡΩΘΩΤΗΣ	ΥΔΡΟΦΟΡΑ	ΕΚΧΙΟΝΙΣΤΙΚΑ	ΛΟΙΠΑ
ΑΦΟΙ ΚΑΡΑΝΤΖΟΓΙΑΝΝΗ	6944575866	1	2	1	0	1	0	0	0	0
ΚΟΚΙΟΣ ΚΩΝ/ΝΟΣ	6973011514	1	1	2	1	1	1	0	0	0
ΜΠΑΛΩΜΕΝΟΣ ΑΝΔΡΕΑΣ	6942955826	2	1	1	0	0	0	0	0	0
ΠΡΕΝΤΖΑΣ ΝΙΚΟΛΑΟΣ	6977461767	0	0	0	0	0	1	0	0	0
ΑΓΓΕΛΟΠΟΥΛΟΣ Ι & ΣΙΑ ΕΕ	6987585952	1	1	1	1	1	0	0	0	0
ΓΕΩΜΗΧΑΝΙΚΗ ΕΕ	6972743291	0	1	1	1	0	0	1	0	0
ΚΟΚΟΤΟΣ ΓΕΡΑΣΙΜΟΣ	6947840291	1	1	1	1	0	0	0	0	0
ΚΟΤΣΑΛΟΣ ΗΛΙΑΣ	6972312512	1	2	3	1	1	1	1	0	0
ΛΙΝΑΡΔΟΥ ΜΑΡΙΑ	6972722500	2	1	2	1	0	0	0	0	0
ΜΥΛΩΝΑΣ ΝΙΚΟΛΑΟΣ	6948802574	0	1	2	1	0	0	0	0	Περονο φόρο
ΚΙΡΚΙΝΕΖΟΣ ΙΩΑΝΝΗΣ	6974455626	0	0	0	0	0	1	0	0	0
ΓΙΩΤΗΣ ΒΑΣΙΛΕΙΟΣ	6930698974 6974066903	0	0	0	0	0	2	0	0	0
ΚΩΤΣΗΣ ΒΑΣΙΛΕΙΟΣ	6934444420	0	0	0	0	0	0	0	0	Λεωφορεία
ΣΥΡΜΟΣ ΣΠΥΡΟΣ	6907828744	0	1	0	0	0	0	0	0	0
ΣΥΡΜΟΣ ΣΩΤΗΡΙΟΣ	6907828744	0	0	1	1	0	0	0	0	0
ΑΦΟΙ ΚΑΛΑΒΡΟΥΖΙΩΤΗ ΟΕ	6974762100	0	1	1	1	0	0	0	0	Καλαθο φόρο
ΚΑΡΑΜΗΤΡΟΣ ΝΙΚΟΛΑΟΣ	6977782591	0	0	1	1	1	0	0	0	0

ΔΗΜΟΣ ΝΑΥΠΑΚΤΙΑΣ

ΟΝΟΜΑΤΕΠΩΝΥΜΟ	ΤΗΛΕΦΩΝΟ	ΦΟΡΤΩΤΗΣ	ΕΚΣΚΑΦΕΑΣ	ΦΟΡΤΗΓΑ	JCB	ΙΣΟΠΕΔΩΤΗΣ	ΠΡΩΘΩΤΗΣ	ΥΔΡΟΦΟΡΑ	ΕΚΧΙΟΝΙΣΤΙΚ Α	ΛΟΙΠΑ
ΚΑΤΣΩΝΗΣ ΑΝΤΩΝΙΟΣ	6948844555	1	1	2	0	0	0	0	0	0
ΚΥΡΙΤΣΗΣ ΔΗΜΗΤΡΙΟΣ	6974968476	0	1	2	1	0	0	0	0	Οδοστρω τήρας
ΛΑΪΝΗΣ ΚΩΝ/ΝΟΣ	6977396876	0	0	1	1	0	0	0	0	0
ΡΑΠΤΗΣ ΓΕΩΡΓΙΟΣ	6944596261	0	0	0	0	0	0	0	2	0
ΤΡΙΑΝΤΑΦΥΛΛΗΣ ΒΑΣΙΛΕΙΟΣ	6974607323	1	1	1	1	1	0	0	1	0
ΑΝΑΣΤΑΣΙΟΥ ΑΝΤΩΝΙΟΣ	6973253211	1	1	1	1	0	0	0	0	0
ΑΤΛΑΣ Α.Ε.	6977071601 2634020175	1	1	0	1	0	0	0	0	0
ΖΟΡΜΠΑΣ ΓΕΩΡΓΙΟΣ	6944333095	1	3	2	0	0	0	0	0	0
ΘΕΟΔΩΡΟΠΟΥΛΟΣ ΗΛΙΑΣ	6970329000	1	1	0	0	0	0	0	0	0
ΑΠΟΣΤΟΛΟΠΟΥΛΟΣ ΓΕΩΡΓΙΟΣ	6944650667	0	1	1	1	0	0	0	0	0
ΔΡΟΣΟΣ ΤΑΞΙΑΡΧΗΣ	6942291204	2	2	7	0	0	0	0	0	0
ΚΑΛΟΥΔΙΩΤΗΣ ΚΩΝ/ΝΟΣ	6944653590	0	1	1	1	0	0	0	0	0
ΜΠΑΝΙΑΣ ΚΩΝ/ΝΟΣ	6932623351	1	1	1	1	0	0	0	0	0
ΠΙΓΝΥΜΙ ΙΚΕ	6979224771	1	1	1	1	1	0	0	0	0
ΠΟΛΥΖΟΣ ΔΗΜΗΤΡΙΟΣ	6945918896	1	1	1	1	1	0	0	0	0
ΣΑΚΕΛΛΑΡΗΣ- ΛΙΑΡΟΣ ΑΤΕ	6944288289	1	2	2	1	0	0	0	0	0
ΤΡΙΒΗΛΟΣ ΒΑΣΙΛΕΙΟΣ	6972928185	1 Ερπ	0	0	2	0	0	0	2	0
ΤΡΙΧΩΝΙΣ ΑΕ	6977071601	0	1	1	1	0	0	0	0	0
ΜΕΝΤΖΑ ΑΙΚΑΤΕΡΙΝΗ	6972841562	0	1	0	0	0	0	0	0	0
ΚΥΡΙΤΣΗΣ ΕΥΘΥΜΙΟΣ	6944988730	1	3	2	0	0	0	0	0	ΚΑΛΑΘΟ ΦΟΡΟ
ΑΦΟΙ ΣΤΕΡΓΙΟΥ ΟΕ	6944794104	4 (2 ερπ)	5 (1 ερπ)	3	1	2	0	0	0	Οδοστρω τήρας
ΑΝΑΚΥΚΛΩΣΗ ΓΙΑ ΟΛΟΥΣ ΑΕΚΚ ΙΚΕ	6944988730	2 (1 ερπ)	3 (1 ερπ)	1	0	1	0	0	0	Καλαθοφ ορο

ΔΗΜΟΣ ΞΗΡΟΜΕΡΟΥ

ΟΝΟΜΑΤΕΠΩΝΥΜΟ	ΤΗΛΕΦΩΝΟ	ΦΟΡΤΩΤΗΣ	ΕΚΣΚΑΦΕΑΣ	ΦΟΡΤΗΓΑ	JCB	ΙΣΟΠΕΔΩΤΗΣ	ΠΡΩΘΩΤΗΣ	ΥΔΡΟΦΟΡΑ	ΕΚΧΙΟΝΙΣΤΙΚΑ	ΛΟΙΠΑ
ΑΡΓΥΡΗΣ ΖΑΧΑΡΙΑΣ	6974106963 6978828797	0	0	0	1	0	0	0	0	0
ΜΑΚΡΥΓΙΑΝΝΗΣ ΓΕΡΑΣΙΜΟΣ	6944626116 6907517928	1	1	1	0	0	0	0	0	0
ΓΙΑΝΝΟΥΛΗΣ ΙΩΑΝΝΗΣ	6976566012	1	1	1	1	0	0	0	0	0
ΚΟΥΤΣΟΜΠΙΝΑΣ ΓΕΩΡΓΙΟΣ	6945144537	1	0	0	0	0	1	0	0	Γεωργ. Ελκυστ ήρας

Π.Ε. ΑΙΤΩΛ/ΝΙΑΣ

ΟΝΟΜΑΤΕΠΩΝΥΜΟ	ΤΗΛΕΦΩΝΟ	ΦΟΡΤ ΩΤΗΣ	ΕΚΣΚ ΑΦΕΑ	ΦΟΡΤ ΗΓΑ	JCB	ΙΣΟΠΕ ΔΩΤΗ	ΠΡΩ ΘΩΤΗ	ΥΔΡΟ ΦΟΡΑ	ΕΚΧΙΟ ΝΙΣΤΙΚ	ΛΟΙΠΑ
ΣΠΥΡΟΠΟΥΛΟΣ ΑΝΤΩΝΙΟΣ	6947564846	0	0	0	0	0	0	0	0	DRONE

ΧΩΡΟΙ ΥΠΟΔΟΧΗΣ ΠΛΗΓΕΝΤΩΝ

1. Δήμος Ακτίου – Βόνιτσας

Κλειστό Γυμναστήριο Δ.Δ. Βόνιτσας Εμβαδόν : 1800 μ²
Χρήση : δημοτικός χώρος άθλησης
Παροχές : ύδρευση – αποχέτευση – ρεύμα

Προτεινόμενες εργασίες : Διαμόρφωση εξωτερικού χώρου

2. Δήμος Ναυπακτίας

Γήπεδα των Δ.Δ. : Ναυπάκτου , Αντιρρίου , Ξηροπηγάδου και Λυγιάς Εμβαδόν : 31.000 μ²

Χρήση : δημοτικοί χώροι άθλησης

Παροχές : ύδρευση – αποχέτευση – ρεύμα (πλην του Γηπέδου Δ.Δ. Ξηροπηγάδου)

Προτεινόμενες εργασίες : Σύνδεση του Γηπέδου Ξηροπηγάδου με ηλεκτρικό ρεύμα

3.Δήμος Θέρμου

- Περιβάλλον χώρος Δημαρχείου και χώρος στάθμευσης Θέρμου
Εμβαδόν : 6.000 μ²
Χρήση : Δημόσιο
Παροχές : ύδρευση – ρεύμα
- Πλατεία Μέγα Δένδρου
Χρήση : δημόσιο
Εμβαδόν : 280 μ²
Παροχές : ύδρευση -ρεύμα
- Πλατεία Ταξιάρχη
Χρήση : δημόσιο
Εμβαδόν : 350 μ²
Παροχές : ύδρευση -ρεύμα
- Πλατεία Αβαρικού
Χρήση : δημόσιο
Εμβαδόν : 476 μ²
Παροχές : ύδρευση -ρεύμα
- Πλατεία Άνω Μυρτιάς
Χρήση : δημόσιο
Εμβαδόν : 630 μ²
Παροχές : ύδρευση -ρεύμα
- Πλατεία Κάτω Μυρτιάς
Χρήση : δημόσιο
Εμβαδόν : 550 μ²
Παροχές : ύδρευση -ρεύμα
- Πλατεία Ανάληψης
Χρήση : δημόσιο
Εμβαδόν : 420 μ²
Παροχές : ύδρευση -ρεύμα
- Περιβάλλον χώρος Ι.Ν. Θεοτόκου – Αγίας Σοφίας
Χρήση : δημόσιο
Εμβαδόν : 500 μ²
Παροχές : ύδρευση -ρεύμα
- Πλατεία Άνω Χρυσοβίτσας
Χρήση : δημόσιο
Εμβαδόν : 1200 μ²
Παροχές : ύδρευση -ρεύμα
- Πλατεία Κάτω Χρυσοβίτσας
Χρήση : δημόσιο
Εμβαδόν : 600 μ²
Παροχές : ύδρευση -ρεύμα
- Πλατεία Αετόπετρας

Χρήση : δημόσιο
Εμβαδόν : 250 μ²
Παροχές : ύδρευση -ρεύμα

6. Δήμος Ι.Π. Μεσολογγίου

- Δημοτικό Στάδιο Μεσολογγίου
Χρήση : Δημόσιο
Εμβαδόν : 10.000 μ²
Παροχές : ύδρευση – ρεύμα – αποχέτευση
- Γήπεδο ΓΟΜ
Χρήση : Δημόσιο
Εμβαδόν : 6.000 μ²
Παροχές : ύδρευση – ρεύμα – αποχέτευση
- Πάρκο «Καλά Καθούμενα» , Πάρκο Ανατολικών Αλιπέδων , Πάρκο πλησίον Κήπου Ηρώων
Χρήση : Δημόσιο
Εμβαδόν : 40.000 μ²
Παροχές : ύδρευση – ρεύμα – αποχέτευση
- Προαύλιος χώρος Δημ. Σχολείου Ρετσίνων
Χρήση : Δημόσιο
Εμβαδόν : 2.000 μ²
Παροχές : ύδρευση – ρεύμα
- Προαύλιος χώρος Δ.Σ. Μουσούρων
Χρήση : Δημόσιο
Εμβαδόν : 1.000 μ²
Παροχές : ύδρευση – ρεύμα – αποχέτευση
- Κεντρική Πλατεία Αγίου Γεωργίου
Χρήση : Δημόσιο
Εμβαδόν : 800 μ²
Παροχές : ύδρευση – ρεύμα
- Παιδική χαρά Αγίου Γεωργίου
Χρήση : Δημόσιο
Εμβαδόν : 1.000 μ²
Παροχές : ύδρευση – ρεύμα
- Προαύλιοι χώροι Δημοτικών Σχολείων Αγίου Γεωργίου , Κουτσοχερίου και Ξηρείκων
Χρήση : Δημόσιο
Εμβαδόν : 5.000 μ²
Παροχές : ύδρευση – ρεύμα
- Κεντρική πλατεία Αγίου Θωμά
Χρήση : Δημόσιο
Εμβαδόν : 4.000 μ²
Παροχές : ύδρευση – ρεύμα
- Προαύλιος χώρος Δ.Σ. και Νηπιαγωγείου Αγίου Θωμά
Χρήση : Δημόσιο
Εμβαδόν : 1.500 μ²
Παροχές : ύδρευση – ρεύμα
- Πλατεία Οδυσσέα Ελύτη – Άνω Ευηνοχώρι
Χρήση : Δημόσιο
Εμβαδόν : 5.000 μ²
Παροχές : ύδρευση – ρεύμα

- Πλατεία Νιαβή – Κάτω Ευηνοχώρι
Χρήση : Δημόσιο
Εμβαδόν : 4.000 μ²
Παροχές : ύδρευση – ρεύμα
- Δημοτικό Στάδιο Ευηνοχωρίου
Χρήση : Δημόσιο
Εμβαδόν : 6.000 μ²
Παροχές : ύδρευση – ρεύμα – αποχέτευση
- Κεντρική Πλατεία Κουδουνίου
Χρήση : Δημόσιο
Εμβαδόν : 3.000 μ²
Παροχές : ύδρευση – ρεύμα
- Πλατεία στην θέση «ΚΡΥΦΟ» Πενταλόφου
Χρήση : Δημόσιο
Εμβαδόν : 1.000 μ²
Παροχές : ύδρευση – ρεύμα
- Προαύλιος χώρος Δ.Σ. Πενταλόφου
Χρήση : Δημόσιο
Εμβαδόν : 1.000 μ²
Παροχές : ύδρευση – ρεύμα – αποχέτευση
- Δημοτικό Γυμναστήριο Πενταλόφου
Χρήση : Δημόσιο
Εμβαδόν : 3.000 μ²
Παροχές : ύδρευση – ρεύμα – αποχέτευση
- Δημοτικό Στάδιο Γουριάς
Χρήση : Δημόσιο
Εμβαδόν : 1.000 μ²
Παροχές : ύδρευση – ρεύμα – αποχέτευση
- Προαύλιος χώρος Δ.Σ. Γουριάς
Χρήση : Δημόσιο
Εμβαδόν : 1.000 μ²
Παροχές : ύδρευση – ρεύμα – αποχέτευση
- Κεντρική πλατεία Κατοχής
Χρήση : Δημόσιο
Εμβαδόν : 2.000 μ²
Παροχές : ύδρευση – ρεύμα – αποχέτευση
- Δημοτικό Στάδιο Κατοχής
Χρήση : Δημόσιο
Εμβαδόν : 7.000 μ²
Παροχές : ύδρευση – ρεύμα – αποχέτευση
- Δημοτικό Στάδιο Αιτωλικού
Χρήση : Δημόσιο
Εμβαδόν : 10.000 μ²
Παροχές : ύδρευση – ρεύμα – αποχέτευση

5. Δήμος Αμφιλοχίας

- Δημοτικό Στάδιο Αμφιλοχίας και περιβάλλοντες χώροι αυτού
Χρήση : δημόσιο – χώρος άθλησης
Εμβαδόν : 16.000 μ²
Παροχές : ύδρευση – ρεύμα – τηλέφωνο – αποχέτευση

- Αύλειος χώρος Λυκείου Αμφιλοχίας
Χρήση : δημόσιο – χώρος άθλησης
Εμβαδόν : 2.000 μ²
Παροχές : ύδρευση –ρεύμα- τηλέφωνο –αποχέτευση
- Αύλειοι χώροι Α΄ και Β΄ Δημοτικών Σχολείων Αμφιλοχίας
Χρήση : δημόσιο
Εμβαδόν : 560 + 550 μ²
Παροχές : ύδρευση –ρεύμα- τηλέφωνο –αποχέτευση
- Αύλειος χώρος ΕΠΑΛ Αμφιλοχίας
Χρήση : δημόσιο
Εμβαδόν : 2.800 μ²
Παροχές : ύδρευση –ρεύμα- τηλέφωνο –αποχέτευση
- Αύλειος χώρος Δ.Σ. Σπάρτου
Χρήση : δημόσιο
Εμβαδόν : 570 μ²
Παροχές : ύδρευση –ρεύμα- τηλέφωνο –αποχέτευση
- Αύλειος χώρος Γυμνασίου Σαρδινίων
Χρήση : δημόσιο
Εμβαδόν : 820 μ²
Παροχές : ύδρευση –ρεύμα- τηλέφωνο –αποχέτευση
- Αύλειος χώρος Α Παιδικού Σταθμού Αμφιλοχίας
Χρήση : δημόσιο
Εμβαδόν : 400 μ²
Παροχές : ύδρευση –ρεύμα- τηλέφωνο –αποχέτευση
- Αύλειος χώρος Γυμνασίου Λουτρού
Χρήση : δημόσιο
Εμβαδόν : 4200 μ²
Παροχές : ύδρευση –ρεύμα- τηλέφωνο –αποχέτευση
- Αύλειος χώρος Δ.Σ. Στάνου
Χρήση : δημόσιο
Εμβαδόν : 1.400 μ²
Παροχές : ύδρευση –ρεύμα- τηλέφωνο –αποχέτευση
- Αύλειος χώρος Δ.Σ. Ανοιξιάτικου
Χρήση : δημόσιο
Εμβαδόν : 2900 μ²
Παροχές : ύδρευση –ρεύμα- τηλέφωνο –αποχέτευση
- Κατασκήνωση Μπούκας Αμφιλοχίας
Χρήση : δημόσιο
Εμβαδόν : 6000 μ²
Παροχές : ύδρευση –ρεύμα- τηλέφωνο –αποχέτευση
- Αύλειος χώρος Δ.Σ. Μπούκας
Χρήση : δημόσιο
Εμβαδόν : 250 μ²
Παροχές : ύδρευση –ρεύμα- τηλέφωνο –αποχέτευση
- Γήπεδο Μενιδίου
Χρήση : δημόσιο – χώρος άθλησης
Εμβαδόν : 5.400 μ²
Παροχές : ύδρευση –ρεύμα- αποχέτευση
- Αύλειος χώρος Δ.Σ. Μενιδίου
Χρήση : δημόσιο
Εμβαδόν : 2650 μ²

- Παροχές : ύδρευση –ρεύμα- τηλέφωνο –αποχέτευση
Αύλειος χώρος Δ.Σ. Χρυσοπηγής
Χρήση : δημόσιο
Εμβαδόν : 400 μ²
- Παροχές : ύδρευση –ρεύμα- τηλέφωνο –αποχέτευση
Αύλειος χώρος Δ.Σ. Χρυσοράχης
Χρήση : δημόσιο
Εμβαδόν : 100 μ²
- Παροχές : ύδρευση –ρεύμα- τηλέφωνο –αποχέτευση
Γήπεδο Χαλκιοπούλων
Χρήση : δημόσιο – χώρος άθλησης
Εμβαδόν : 4900 μ²
- Παροχές : ύδρευση –αποχέτευση
Αύλειος χώρος Δ.Σ. Χαλκιοπούλου
Χρήση : δημόσιο
Εμβαδόν : 980 μ²
- Παροχές : ύδρευση –ρεύμα- τηλέφωνο –αποχέτευση
Γήπεδο Γιαννοπούλων
Χρήση : δημόσιο – χώρος άθλησης (5x5)
Εμβαδόν : 300 μ²
- Παροχές : ύδρευση –ρεύμα
Γήπεδο Περδικακίου
Χρήση : δημόσιο – χώρος άθλησης (5x5)
Εμβαδόν : 300 μ²
- Παροχές : ύδρευση –ρεύμα
Αύλειος χώρος Δ.Σ. Περδικακίου
Χρήση : δημόσιο
Εμβαδόν : 1.100 μ²
- Παροχές : ύδρευση –ρεύμα- τηλέφωνο –αποχέτευση
Αύλειος χώρος Γυμνασίου – Λυκείου Εμπεσσού
Χρήση : δημόσιο
Εμβαδόν : 1.200 μ²
- Παροχές : ύδρευση –ρεύμα- τηλέφωνο –αποχέτευση
Αύλειος χώρος Γυμνασίου Μαλεσιάδας
Χρήση : δημόσιο
Εμβαδόν : 1.400 μ²
- Παροχές : ύδρευση –ρεύμα- τηλέφωνο –αποχέτευση
Αύλειος χώρος Δ.Σ. Μαλεσιάδας
Χρήση : δημόσιο
Εμβαδόν : 650 μ²
- Παροχές : ύδρευση –ρεύμα- τηλέφωνο –αποχέτευση
Αύλειος χώρος Δ.Σ. Βρουβιανών
Χρήση : δημόσιο
Εμβαδόν : 450 μ²
- Παροχές : ύδρευση –ρεύμα- τηλέφωνο –αποχέτευση
Αύλειος χώρος Δ.Σ. Πετσαλιών
Χρήση : δημόσιο
Εμβαδόν : 400 μ²
- Παροχές : ύδρευση –ρεύμα- τηλέφωνο –αποχέτευση
Αύλειος χώρος Δ.Σ. Θυάμου
Χρήση : δημόσιο

- Εμβαδόν : 2.000 μ²
- Παροχές : ύδρευση –ρεύμα- τηλέφωνο –αποχέτευση
- Αύλειος χώρος Δ.Σ. Αμοργιανών
- Χρήση : δημόσιο
- Εμβαδόν : 1.250 μ²
- Παροχές : ύδρευση –ρεύμα- τηλέφωνο –αποχέτευση

6. Δήμος Αγρινίου

1. ΔΗΜΟΤΙΚΗ ΕΝΟΤΗΤΑ ΑΓΡΙΝΙΟΥ

- Πλατεία Μελίνας Μερκούρη
- Πλατεία Αγίου Κων/νου
- Πλατεία Αη-Γιάννη Ρηγανά
- Πάρκο
- Προαύλιο Ι.Ν.Αγίας Τριάδας
- Προαύλιο Ι.Ν.Αγίου Δημητρίου
- Προαύλιο Ι.Ν.Παλαιού Αγίου Χριστοφόρου
- Προαύλιο Ι.Ν.Αγίας Παρασκευής
- Δημοτικό Αθλητικό Κέντρο «ΜΙΧΑΛΗΣ ΚΟΥΣΗΣ»
- Γήπεδο Παναιτωλικού
- Γήπεδο Αγίου Κων/νου
- Γήπεδο Αη-Γιάννη Ρηγανά
- Προαύλιος χώρος Παπαστρατείων Εκπαιδευτηρίων
- Υπαίθριος χώρος στάθμευσης (σφαγεία)

2. ΤΟΠΙΚΕΣ ΕΝΟΤΗΤΕΣ ΔΗΜΟΤΙΚΗΣ ΕΝΟΤΗΤΑΣ ΑΓΡΙΝΙΟΥ

Για τις Τοπικές Κοινότητες της Δημοτικής Ενότητας Αγρινίου (πρώην Καποδιστριακός Δ. Αγρινίου), ήτοι Τ.Ε. ΚΑΛΥΒΙΩΝ - Τ.Ε. ΔΟΚΙΜΙΟΥ - Τ.Ε. ΚΑΜΑΡΟΥΛΑΣ - Τ.Ε. ΣΚΟΥΤΕΣΙΑΔΑΣ - Τ.Ε. ΑΓ. ΝΙΚΟΛΑΟΥ - Κοινότητα ΣΧΙΝΟΥ, ως χώροι καταυλισμού και ανάλογα με την έκταση της καταστροφής, μπορούν να χρησιμοποιηθούν αντίστοιχα και εφόσον διατίθενται, οι κάτωθι χώροι με την προϋπόθεση ότι δεν θα είναι κοντά σε κτίρια:

- κεντρικές πλατείες,
- προαύλια σχολείων,
- προαύλια εκκλησιών,
- ανοικτά γήπεδα μπάσκετ, βόλεϋ κλπ.,
- γήπεδα ποδοσφαίρου.

3. ΔΗΜΟΤΙΚΗ ΕΝΟΤΗΤΑ ΣΤΡΑΤΟΥ

- Τοπική Κοινότητα Στράτου : Κεντρική Πλατεία, Αύλειος χώρος Δημοτικού Σχολείου
- Δημοτική Κοινότητα Λεπενούς : Κεντρική Πλατεία, Αύλειος χώρος Γυμνασίου και Γηπέδου
- Τοπική Κοινότητα Κυψέλης : Κεντρική Πλατεία, χώρος Γηπέδου
- Τοπική Κοινότητα Οχθίων : Κεντρική Πλατεία, χώρος Γηπέδου
- Τοπική Κοινότητα Γουριώτισσας : Αύλειος χώρος Δημοτικού Σχολείου, χώρος Γηπέδου
- Τοπική Κοινότητα Ρίγανης : Αύλειος χώρος Δημοτικού Σχολείου
- Τοπική Κοινότητα Ματσουκίου : Αύλειος χώρος Δημοτικού Σχολείου
- Τοπική Κοινότητα Καστρακίου : Αύλειος χώρος Δημοτικού Σχολείου, χώρος γηπέδων

4. ΔΗΜΟΤΙΚΗ ΕΝΟΤΗΤΑ ΠΑΡΑΚΑΜΠΥΛΙΩΝ

- Τοπική Κοινότητα Αγαλιανού : Αύλειος χώρος παλαιού Δημοτικού Σχολείου
- Τοπική Κοινότητα Ψηλοβράχου : Αύλειος χώρος παλαιού Δημοτικού Σχολείου
- Τοπική Κοινότητα Χούνης : Κεντρική Πλατεία
- Τοπική Κοινότητα Αγ. Βλασίου : Αύλειος χώρος κατασκηνώσεων Χριστιανικής Ένωσης Αγρινίου
- Τοπική Κοινότητα Πεντακόρφου : Αύλειος χώρος Δημοτικού Σχολείου
- Τοπική Κοινότητα Αμπελιών : Κεντρική Πλατεία
- Τοπική Κοινότητα Ποταμούλας : Κεντρική Πλατεία -Γήπεδο
- Τοπική Κοινότητα Κυπαρίσσου : Κεντρική Πλατεία
- Τοπική Κοινότητα Σαργιάδας : Αύλειος χώρος Δημοτικού Σχολείου

5. ΔΗΜΟΤΙΚΗ ΕΝΟΤΗΤΑ ΠΑΝΑΙΤΩΛΙΚΟΥ

- Τοπική Κοινότητα Σκουτεράς: οι αθλητικές εγκαταστάσεις στη θέση «ΤΡΙΦΤΡΑ» ή ο αύλειος χώρος του Δημοτικού Σχολείου.
- Τοπική Κοινότητα Αγίας Βαρβάρας: ο αύλειος χώρος του πρώην Δημοτικού Σχολείου ή ο αύλειος χώρος της εκκλησίας.
- Τοπική Κοινότητα Αγίας Παρασκευής: ο αύλειος χώρος του Δημοτικού Σχολείου ή ο αύλειος χώρος των εκκλησιών.
- Τοπική Κοινότητα Σιτομένων: ο αύλειος χώρος του πρώην Δημοτικού Σχολείου ή ο αύλειος χώρος της εκκλησίας.
- Τοπική Κοινότητα Καστανούλας : η κεντρική πλατεία
- Τοπική Κοινότητα Κερασιάς : ο αύλειος χώρος του πρώην κοινοτικού γραφείου.

6. ΔΗΜΟΤΙΚΗ ΕΝΟΤΗΤΑ ΠΑΡΑΒΟΛΑΣ

- Η πλατεία της Παραβόλας
- Ο χώρος στάθμευσης οχημάτων πίσω από τον ιερό ναό του Αγίου Δημητρίου.
- Ο αύλειος χώρος του Πνευματικού κέντρου καθώς και ελεύθερος χώρος του Βουκατίου.
- Ο αύλειος χώρος του Δημοτικού Σχολείου Παραβόλας.
- Ο αύλειος χώρος του Γυμνασίου- Λυκείου Παραβόλας.
- Το γήπεδο της Παραβόλας.

Στα υπόλοιπα τοπικά διαμερίσματα της Δημοτικής Ενότητας Παραβόλας προτείνονται οι πλατείες, οι αύλειοι χώροι των εκκλησιών, των σχολείων καθώς και τα γήπεδα

7. ΔΗΜΟΤΙΚΗ ΕΝΟΤΗΤΑ ΜΑΚΡΥΝΕΙΑΣ

- Γήπεδο και αύλειος χώρος στο Λύκειο Γαβαλούς, Δημοτικό σχολείο Γαβαλούς
- Πλατεία Τριχωνίου & αύλειος χώρος πρώην Δημοτικού σχολείου Τριχωνίου
- Γήπεδο Αγίου Ανδρέα και πάρκο κυκλοφοριακής αγωγής Αγίου Ανδρέα
- Αύλειος χώρος Δημοτικού σχολείου Δαφνιά και παρόχθια ζώνη (Βαένι)
- Γήπεδο Καφοράχης και αύλειος χώρος νηπιαγωγείου Καφοράχης
- Γήπεδο Κάτω Μακρυνούς και αύλειος χώρος Δημοτικού σχολείου Κάτω Μακρυνούς
- Χώρος πλατείας Άκρων και αύλειος χώρος Δημοτικού σχολείου Άκρων
- Αύλειος χώρος εκκλησίας Άη Γιώργη Μεσάριστας
- Αύλειος χώρος κτιρίου σχολείου Ποταμούλας
- Χώρος Πλατείας Μακρυνούς και αύλειος χώρος Δημοτικού σχολείου Μακρυνούς

Στους υπόλοιπους συνοικισμούς της Δημοτικής Ενότητας ως προτεινόμενοι χώροι προτείνονται οι αύλειοι χώροι δημοτικών κτιρίων (παλαιών σχολείων) ή αύλειοι χώροι εκκλησιών.

8. ΔΗΜΟΤΙΚΗ ΕΝΟΤΗΤΑ ΑΓΓΕΛΟΚΑΣΤΡΟΥ

- Τοπική Κοινότητα Αγγελοκάστρου: Κεντρική πλατεία, γήπεδο, αύλειος χώρος Δημοτικού Σχολείου Αγγελοκάστρου.
- Τοπική Κοινότητα Λυσιμαχίας: : Κεντρική πλατεία, , αύλειος χώρος Δημοτικού Σχολείου Λυσιμαχίας
- Τοπική Κοινότητα Κλεισορρευμάτων: . Αύλειος χώρος Δημοτικού Σχολείου Κλεισορρευμάτων, αύλειος χώρος Ι.Ν. Αγίου Αλεξίου.

9. ΔΗΜΟΤΙΚΗ ΕΝΟΤΗΤΑ ΝΕΑΠΟΛΗΣ

- Τριαντέικα : χώρος γηπέδου ποδοσφαίρου (οικισμός Πρόνοιας Τριαντέικων) (στο κεντρικότερο σημείο του οικισμού, απέχει μόνο 1 χλμ από τον οικισμό Ελαιοφύτου, διαθέτει ρεύμα, παροχή νερού, παράπλευρα υπάρχει δίκτυο αποχέτευσης ακαθάρτων και ομβρίων)
- Μεγάλη Χώρα : χώρος γηπέδου ποδοσφαίρου (απέχει 1 χλμ από το κέντρο του οικισμού, διαθέτει ρεύμα, παροχή νερού, αποχέτευση η υπάρχουσα για την εξυπηρέτηση του γηπέδου)
- Σπολαίτα : χώρος γηπέδου ποδοσφαίρου (απέχει 1,9χλμ από τον οικισμό, διαθέτει ρεύμα, παροχή νερού, αποχέτευση η υπάρχουσα για την εξυπηρέτηση του γηπέδου)

10. ΔΗΜΟΤΙΚΗ ΕΝΟΤΗΤΑ ΑΡΑΚΥΝΘΟΥ

- Αθλητικό Δημοτικό Στάδιο στην Τ.Κ. Παπαδατών
- Γήπεδο ποδοσφαίρου στην Τ.Κ. Γραμματικούς
- Αύλειοι χώροι όλων των σχολείων της Δ.Ε. Αρακύνθου.

7. Δήμος Ξηρομέρου

Αθλητικό Δημοτικό Στάδιο Αστακου.
Αθλητικό Δημοτικό Στάδιο φυτειών
Αθλητικό Δημοτικό Στάδιο Κανδήλας

ΥΛΙΚΑ ΑΠΟΘΗΚΕΥΤΙΚΟΥ ΚΕΝΤΡΟΥ

Διεύθυνση Κοινωνικής Μέριμνας Π.Δ.Ε.

Νομικός Νικόλαος , Προϊστάμενος

Π.Π. Γερμανού 98 – 26225 Πάτρα

Τηλ: 2613-613772

ΕΘΕΛΟΝΤΙΚΕΣ ΟΡΓΑΝΩΣΕΙΣ ΕΝΤΑΓΜΕΝΕΣ ΣΤΟ ΜΗΤΡΩΟ ΤΗΣ Γ.Γ.Π.Π.

1. Εθελοντική Ομάδα Ερευνάς και Διάσωσης Ι.Π. Μεσολογγίου
Υπεύθυνος : Τσιρόγλου Διονύσιος Τηλ.: 6942211886
2. ΠΡΟ.Τ.Ε.Κ.Τ.Α. Μεσολογγίου .
Υπεύθυνος : Πρεβεζάνος Χρήστος Τηλ.: 6973241901
3. Ομάδα Ραδιοερασιτεχνών Θέρμου – Τριχωνίδας

Υπεύθυνος : Σύρρος Θωμάς Τηλ. : 6977914957

ΕΘΕΛΟΝΤΙΚΕΣ ΟΡΓΑΝΩΣΕΙΣ ΜΗ ΕΝΤΑΓΜΕΝΕΣ ΣΤΟ ΜΗΤΡΩΟ ΤΗΣ Γ.Γ.Π.Π.

ΠΡΟΣΘΗΚΗ 16: ΟΑΣΠ - ΤΑΣ – ΔΑΕΦΚ – ΙΓΜΕ

ΟΑΣΠ

Ξάνθου 32 – Τ.Κ 15451 – Ν. Ψυχικό - τηλ. 210-6728000
Κέρπελης Πλούταρχος 6979449973 – Κουντρομίχου Χρύσα
e-mail: info@oasp.gr

ΤΑΣ ΠΑΤΡΑΣ Καλαβρύτων 52-56

Τηλεφωνικό Κέντρο 2610 589100
Προϊστάμενος Σωτηρόπουλος Ιωάννης
Fax: 2610390080
Τηλ: 2610 589103 Κιν: 6932159538

ΔΑΕΦΚ

Δ/ΝΣΗ: Ι. ΚΟΝΙΑΡΗ 43 – Τ.Κ 11471 - ΑΘΗΝΑ
ΤΗΛ: 2108704705 - Δ/ΝΤΗΣ ΚΛΕΑΝΘΗ ΜΑΡΙΑ, 2108704709 ΜΑΡΟΥΛΗ ΑΙΚΑΤΕΡΙΝΗ,
Καρπούζου 2108704708

Μητρώο υπαλλήλων της Π.Ε. Αιτωλ/νίας που θα συνδράμουν το έργο της ΔΑΕΦΚ

Α/Α	ΟΝΟΜ/ΜΟ	ΥΠΗΡΕΣΙΑ	ΚΛΑΔΟΣ	ΤΗΛΕΦΩΝΟ
1	Γιαννόπουλος Κων/νος	-\\-	-\\-	2631361616
2	Ζορμπά Βασιλική	-\\-	-\\-	2631361669
3	Καραλή Αναστασία	-\\-	-\\-	2631361611
4	Κιτσοπάνος Παναγιώτης	-\\-	-\\-	2631361616
5	Λευκιμιάδης Χαράλαμπος	-\\-	-\\-	2631361613
6	Μασίκας Νικόλαος	-\\-	-\\-	2631361183
7	Τσιλιμαντός Ιωάννης	-\\-	-\\-	2631361644
8	Φιλίππου Κων/νος	-\\-	-\\-	2631051659
9	Χαραλάμπους Στυλιανός	-\\-	-\\-	2631361639
10	Κέντρος Ιωάννης	-\\-	ΤΕ Μηχανικών	2631361640
11	Τσιβίλης Χρήστος	-\\-	-\\-	2631361625
12	Λύτρας Ιωάννης	-\\-	-\\-	
13	Πετράς Χρήστος	-\\-	-\\-	2631361638
14	Γαλούνη Βασιλική	Τμήμα Περιβάλλοντος	ΠΕ Μηχανικών	2631361213
15	Γυφτογιάννης Γεράσιμος	Δ/ση Μεταφορών	-\\-	2631055336
16	Παπαχαλαράμπους Δημήτριος	-\\-	-\\-	2631363504
17	Καλογεράς Βασίλειος	-\\-	ΤΕ Μηχανικών	2634361124
18	Σεϊτανίδης Θεόδωρος	-\\-	-\\-	2641363314
19	Καραθανάση Ειρήνη	Δ/ση Ανάπτυξης	ΠΕ Μηχανικών	2631361640
20	Καλπακιώρης Ευθύμιος	-\\-	-\\-	2631361635
21	Μουτοπούλου Όλγα	-\\-	-\\-	2631361169
22	Νάκος Ηλίας	-\\-	-\\-	2631361169
23	Σχισμένου Γεωργία	-\\-	-\\-	2641364352
24	Τέγας Ιωάννης	-\\-	ΤΕ Μηχανικών	2631361640

25	Σκουτίδα Ανδρονίκη	-\\-	-\\-	2641364350
26	Χαμαλέτσου Αικατερίνη	Δ/ση Αγρ. Οικονομίας	-\\-	2631055292

Ορισμός υπαλλήλων ως Σύνδεσμοι με την ΔΑΕΦΚ

1	Μασίκας Νικόλαος	Δ/ση Τεχνικών Έργων	ΠΕ Μηχανικών	2631361183
2	Ζορμπά Βασιλική	-\\-	-\\-	2631361669

ΙΓΜΕ - ΙΝΣΤΙΤΟΥΤΟ ΓΕΩΛΟΓΙΚΩΝ ΜΕΤΑΛΛΕΥΤΙΚΩΝ ΕΡΕΥΝΩΝ

Διεύθυνση: Σπ. Λούη 1, Γ' Είσοδος -Ολυμπιακό Χωριό - Αχαρναί 13677 Αθήνα

Τηλ.: 213.133.7000-3,

fax: 213.133.7440,

e-mail: dirgen@igme.gr

ΧΡΗΣΙΜΑ ΤΗΛΕΦΩΝΑ ΑΝΑΓΚΗΣ

ΓΕΝΙΚΗ ΓΡΑΜΜΑΤΕΙΑ ΠΟΛΙΤΙΚΗΣ ΠΡΟΣΤΑΣΙΑΣ 210 3359002-3

ΕΝΙΑΙΟΣ ΕΥΡ ΑΡΙΘΜΟΣ ΕΚΤΑΚΤΟΥ ΑΝΑΓΚΗΣ 112

ΠΥΡΟΣΒΕΣΤΙΚΟ ΣΩΜΑ 199

ΑΣΤΥΝΟΜΙΑ 100

ΕΚΑΒ 166

ΔΕΗ 10500

ΕΥΔΑΠ 1022

ΚΕΝΤΡΟ ΔΗΛΗΤΗΡΙΑΣΕΩΝ 210 7793777

ΚΕΝΤΡΟ ΕΙΔΙΚΩΝ ΛΟΙΜΩΞΕΩΝ (ΚΕΕΛ) 210 8899000

ΔΕΔΔΗΕ 1050

ΓΟΕΒ ΑΧΕΛΩΟΥ

Πρόεδρος: Βήττας Κων/νος

Αντιπρόεδρος : Κοντογιάννης Γεώργιος

Διεύθυνση: Εθνικής Αντιστάσεως 6 , Αγρίνιο 30100

Τηλ. & Φαξ : 2641 022938

ΤΟΕΒ

Α/Α	ΟΝΟΜΑΣΙΑ ΕΡΓΟΥ	ΦΟΡΕΑΣ	ΕΔΡΑ	ΔΗΜΟΣ
1	ΤΟΕΒ ΜΕΣΟΛΟΓΓΙΟΥ	ΤΟΕΒ	ΜΕΣΟΛΟΓΓΙ	ΜΕΣΟΛΟΓΓΙΟΥ
2	ΤΟΕΒ ΕΥΗΝΟΧΩΡΙΟΥ	ΤΟΕΒ	ΕΥΗΝΟΧΩΡΙ	ΜΕΣΟΛΟΓΓΙΟΥ
3	ΤΟΕΒ ΝΕΟΧΩΡΙΟΥ	ΤΟΕΒ	ΝΕΟΧΩΡΙ	ΜΕΣΟΛΟΓΓΙΟΥ
4	ΤΟΕΒ ΚΑΤΟΧΗΣ	ΤΟΕΒ	ΚΑΤΟΧΗ	ΜΕΣΟΛΟΓΓΙΟΥ
5	ΤΟΕΒ ΛΕΣΙΝΙΟΥ	ΤΟΕΒ	ΛΕΣΙΝΙ	ΜΕΣΟΛΟΓΓΙΟΥ
6	ΤΟΕΒ ΠΑΛΛΙΟΜΑΝΙΝΑΣ	ΤΟΕΒ	ΠΑΛΛΙΟΜΑΝΙΝΑ	ΞΗΡΟΜΕΡΟΥ

7	ΤΟΕΒ ΦΥΤΕΙΩΝ	ΤΟΕΒ	ΦΥΤΕΙΕΣ	ΞΗΡΟΜΕΡΟΥ
8	ΤΟΕΒ ΜΑΚΡΥΝΕΙΑΣ	ΤΟΕΒ	ΓΡΑΜΜΑΤΙΚΟΥ	ΑΓΡΙΝΙΟΥ
9				



ΠΕΡΙΦΕΡΕΙΑ ΔΥΤΙΚΗΣ ΕΛΛΑΔΑΣ

γερμάτη αντιθέσεις!

ΠΑΡΑΡΤΗΜΑ-3.Β

ΑΧΑΪΑ

ΑΝΘΡΩΠΙΝΟ ΔΥΝΑΜΙΚΟ & ΜΕΣΑ



ΓΕΝΙΚΗ ΓΡΑΜΜΑΤΕΙΑ ΠΟΛΙΤΙΚΗΣ ΠΡΟΣΤΑΣΙΑΣ	210 3359 002, 3
ΕΝΙΑΙΟΣ ΑΡΙΘΜΟΣ ΕΚΤΑΚΤΟΥ ΑΝΑΓΚΗΣ	112
ΠΥΡΟΣΒΕΣΤΙΚΟ ΣΩΜΑ	199
ΑΣΤΥΝΟΜΙΑ	100
ΕΚΑΒ	166
ΔΕΗ	10500
ΕΥΔΑΠ	1022
ΚΕΝΤΡΟ ΔΗΛΗΤΗΡΙΑΣΕΩΝ	210 7793 777
ΚΕΝΤΡΟ ΕΛΕΓΧΟΥ ΚΑΙ ΠΡΟΛΗΨΗΣ ΝΟΣΗΜΑΤΩΝ (ΚΕΕΛΠΝΟ)	210 5212 000
ΔΕΔΔΗΕ	1050

Περιεχόμενα

ΤΗΛΕΦΩΝΑ ΜΕΛΩΝ ΣΟΠΠ ΠΕ ΑΧΑΪΑΣ	2
ΔΗΜΟΙ ΠΕ ΑΧΑΪΑΣ – ΓΡΑΦΕΙΑ Π. Π.	3
ΓΕΝΙΚΗ ΓΡΑΜΜΑΤΕΙΑ ΠΟΛΙΤΙΚΗΣ ΠΡΟΣΤΑΣΙΑΣ	4
ΠΥΡΟΣΒΕΣΤΙΚΕΣ ΥΠΗΡΕΣΙΕΣ ΠΕ ΑΧΑΪΑΣ.....	5
ΑΣΤΥΝΟΜΙΚΕΣ ΥΠΗΡΕΣΙΕΣ – ΤΜΗΜΑΤΑ ΤΡΟΧΑΙΑΣ ΠΕ ΑΧΑΪΑΣ.....	7
ΣΤΡΑΤΙΩΤΙΚΕΣ ΜΟΝΑΔΕΣ ΠΕ ΑΧΑΪΑΣ	9
ΝΟΣΟΚΟΜΕΙΑ ΠΕ ΑΧΑΪΑΣ.....	9
Ε.Κ.Α.Β. Πατρών	10
ΟΑΣΠ - ΤΑΣ ΠΑΤΡΑΣ - ΔΑΕΦΚ - ΙΓΜΕ – Κτηματική Υπ. – Γεωδυναμικό Ινστ.....	10
ΚΤΕΛ – ΓΕΦΥΡΑ Α.Ε - ΟΛΥΜΠΙΑ ΟΔΟΣ-.....	12
ΟΣΕ -ΟΤΕ –	
ΔΕΔΔΗΕ.....	15
ΑΠΟΚΕΝΤΡΩΜΕΝΗ ΔΙΟΙΚΗΣΗ ΠΕΛΟΠΟΝΗΣΟΥ Δ.ΕΛΛΑΔΑΣ-ΙΟΝΙΟΥ	14
ΔΑΣΙΚΕΣ ΥΠΗΡΕΣΙΕΣ ΠΕ ΑΧΑΪΑΣ.....	14
ΠΕΡΙΦΕΡΕΙΑ ΔΥΤΙΚΗΣ ΕΛΛΑΔΑΣ	15
ΓΕΝΙΚΟΙ ΔΙΕΥΘΥΝΤΕΣ Π.Δ.Ε.....	18
Δ/ΝΣΗ ΤΕΧΝ.ΕΡΓΩΝ Π.Δ.Ε	19
ΜΗΧΑΝΗΜΑΤΑ Δ.Τ.Ε. ΠΕ ΑΧΑΪΑΣ	19
ΜΗΧΑΝΗΜΑΤΑ Δ.Τ.Ε. της	
Π.Δ.Ε.....	23
ΙΔΙΩΤΙΚΑ ΜΗΧΑΝΗΜΑΤΑ – ΜΝΗΜΟΝΙΑ ΣΥΝΕΡΓΑΣΙΑΣ ΠΕ ΑΧΑΪΑΣ	25
ΧΩΡΟΙ ΣΥΝΑΘΡΟΙΣΗΣ ΠΟΛΙΤΩΝ	314
I..... Δήμος Πατρέων	
.....	314
II..... Δήμος Αιγιάλειας	
.....	36
ΧΩΡΟΙ ΥΠΟΔΟΧΗΣ ΠΛΗΓΕΝΤΩΝ	372
Δήμος Πατρέων	372
Δήμος	
Αιγιάλειας.....	4
4	
Δήμος	
Καλαβρύτων.....	4
5	
Δήμος Δυτικής	
Αχαιίας.....	47
Δήμος	
Ερυμάνθου.....	5
1	
ΥΛΙΚΑ ΑΠΟΘΗΚΕΥΤΙΚΟΥ ΚΕΝΤΡΟΥ ΠΕ ΑΧΑΪΑΣ	54
ΕΘΕΛΟΝΤΙΚΕΣ ΟΡΓΑΝΩΣΕΙΣ ΕΝΤΑΓΜΕΝΕΣ ΣΤΟ ΜΗΤΡΩΟ ΤΗΣ Γ.Γ.Π.Π.....	55
ΕΘΕΛΟΝΤΙΚΕΣ ΟΜΑΔΕΣ ΜΗ ΕΝΤΑΓΜΕΝΕΣ ΣΤΟ ΜΗΤΡΩΟ ΤΗΣ Γ.Γ.Π.Π..	58
ΓΟΕΒ-ΤΟΕΒ ΠΕ ΑΧΑΪΑΣ.....	59
ΑΡΧΑΙΟΛΟΓΙΚΟΙ ΧΩΡΟΙ- ΚΑΤΑΣΚΗΝΩΣΕΙΣ.....	
....	61

ΤΗΛΕΦΩΝΑ ΜΕΛΩΝ ΣΟΠΠ ΠΕ ΑΧΑΪΑΣ

1. ΑΝΤΙΠΕΡΙΦΕΡΕΙΑΡΧΗΣ ΜΠΟΝΑΝΟΣ ΧΑΡΑΛΑΜΠΟΣ

ΤΗΛΕΦΩΝΟ 6932751175 2613 613350 ΦΑΞ 2610 273581

EMAIL ch.bonanos@pde.gov.gr

α) ΑΥΤΟΤΕΛΗΣ ΔΙΕΥΘΥΝΣΗ ΠΟΛΙΤΙΚΗΣ ΠΡΟΣΤΑΣΙΑΣ Π.Δ.Ε.

ΠΡΟΪΣΤΑΜΕΝΟΣ **ΓΥΦΤΑΚΗΣ ΝΙΚΟΛΑΟΣ**

ΤΗΛΕΦΩΝΟ 6984606351 2613 613118 ΦΑΞ 2613 613335

EMAIL n.gyftakis@pde.gov.gr

β) ΤΜΗΜΑ ΠΟΛΙΤΙΚΗΣ ΠΡΟΣΤΑΣΙΑΣ Π.Ε. ΑΧΑΪΑΣ

ΠΡΟΪΣΤΑΜΕΝΟΣ **ΜΠΑΦΑΣ ΙΩΑΝΝΗΣ**

ΤΗΛΕΦΩΝΟ 6984606352 2613 613338 ΦΑΞ 2613613339

EMAIL i.mpafas@pde.gov.gr

γ) ΔΙΕΥΘΥΝΣΗ ΤΕΧΝΙΚΩΝ ΕΡΓΩΝ Π.Ε. ΑΧΑΪΑΣ

ΠΡΟΪΣΤΑΜΕΝΟΣ **ΚΟΡΚΟΣ ΑΡΙΣΤΟΤΕΛΗΣ**

ΤΗΛΕΦΩΝΟ 6939510779 2613 613372 ΦΑΞ 2613613373,4

EMAIL a.korkos@pde.gov.gr

2. ΠΕΡΙΦΕΡΕΙΑΚΟΙ ΣΥΜΒΟΥΛΟΙ (ΠΕ ΑΧΑΪΑΣ):

ΣΑΚΕΛΛΑΡΟΠΟΥΛΟΣ ΠΑΝΑΓΙΩΤΗΣ Κιν. 6942403057, ΦΑΞ 2613613322

e-mail: p.sakellaropoulos@pde.gov.gr

Αναπληρωτής: Φίλιας Ανδρέας,

ΔΡΙΒΙΛΑΣ ΔΗΜΗΤΡΙΟΣ Κιν. 6973446175 e-mail: dim.dribilas@gmail.com

(Αναπληρώτρια: Γεωργακοπούλου-Μπάστα Δήμητρα)

3. Π.Ε.Δ. Δυτικής Ελλάδας 2610270097

ΠΑΠΑΔΟΠΟΥΛΟΣ ΑΘΑΝΑΣΙΟΣ, ΔΗΜΑΡΧΟΣ ΚΑΛΑΒΡΥΤΩΝ Κιν. 6976861660/ 2692360400-

600401 fax: 2610224580 2692323330

pedde@pedde.gr / kalavryta@kalavryta.gr / athan.papadop@gmail.com

4. ΔΙΟΙΚΗΤΗΣ ΚΕΝΤΡΟΥ ΕΚΠΑΙΔΕΥΣΗΣ ΤΕΧΝΙΚΟΥ (ΚΕΤΧ) ΠΑΤΡΑΣ

ΟΥΡΜΙΔΗΣ ΓΕΩΡΓΙΟΣ, ΤΑΞΙΑΡΧΟΣ Κιν. 6937159891

ΤΗΛ. 2610278903 email: ketx-2o@army.gr ketx-gep@army.gr ketch-3oeg_d@army.gr

5. **ΑΣΤΥΝΟΜΙΚΟΣ ΔΙΕΥΘΥΝΤΗΣ ΑΧΑΪΑΣ**

ΚΥΡΙΑΚΟΠΟΥΛΟΣ ΙΩΑΝΝΗΣ, Ταξίαρχος Τηλ. 2610695200 6931182042

ΦΑΞ 2131527791 e-mail: i.kyriakopoulos@astynomia.gr

6. **ΛΙΜΕΝΑΡΧΗΣ ΠΑΤΡΩΝ**

ΜΑΤΟΥΛΑΣ ΝΙΚΟΛΑΟΣ, ΑΝΤΙ ΠΛΟΙΑΡΧΟΣ (ΛΣ) Κιν. 6936083309 - 6974044519

Τηλ. Γραμματείας: 2613 615400/424 Κ.Λ/Χ ΠΑΤΡΑΣ

ΤΗΛ: 2613 615403, 401 ΦΑΞ 2613 615421/2610327136 EMAIL: patra@hcg.gr

7. **ΔΙΟΙΚΗΤΗΣ Π.Υ. ΑΧΑΪΑΣ**

ΜΟΥΤΣΕΛΟΣ ΛΟΥΚΑΣ, ΠΥΡΑΡΧΟΣ Κιν. 6937251478/6974637543

ΤΗΛ. 2613 615630 ΦΑΞ 2610 439467 EMAIL: dpypatra@psnet.gr

8. **ΠΡΟΪΣΤΑΜΕΝΟΣ Δ/ΝΣΗΣ ΣΥΝΤΟΝΙΣΜΟΥ & ΕΠΙΘΕΩΡΗΣΗΣ ΔΑΣΩΝ Α.Δ.Π.Δ.Ε. & Ι.**

ΠΑΝΑΓΙΩΤΑ ΧΡΟΝΟΠΟΥΛΟΥ ΤΗΛ. 2610 436238 ΦΑΞ 2610 436291 Κιν.

6977753553 EMAIL: dse-dason@apd-depin.gov.gr

9. **ΠΡΟΪΣΤΑΜΕΝΗ Δ/ΝΣΗΣ ΥΓΕΙΑΣ & ΚΟΙΝΩΝΙΚΗΣ ΜΕΡΙΜΝΑΣ ΑΧΑΪΑΣ (ΠΕ ΑΧΑΪΑΣ)**

ΣΥΜΕΩΝΙΔΟΥ ΣΟΦΙΑ Κιν. 6936913932 ΤΗΛ. 2613 620720

EMAIL ddykm@achaia.pde.gov.gr

10. **ΔΙΟΙΚΗΤΗΣ 6ης ΥΠΕ(Υγειονομικής Περιφέρειας Πελοποννήσου – Δυτικής Ελλάδας)**

ΚΑΡΒΕΛΗΣ ΙΩΑΝΝΗΣ ΦΑΞ-2610423573 ΤΗΛ. 2613 600500-3,8 κιν.-6932623444

e-mail : 6ype@dypede.gr

11. **Εκπρόσωποι Εθελοντικών Οργανώσεων & εκπρόσωποι λοιπών κατά περίπτωση φορέων (βλέπε Σελίδα 48)**

ΔΗΜΟΙ ΠΕ ΑΧΑΪΑΣ – ΓΡΑΦΕΙΑ Π. Π.

i. **ΠΑΤΡΕΩΝ**

ΔΗΜΑΡΧΟΣ: **ΠΕΛΕΤΙΔΗΣ ΚΩΝΣΤΑΝΤΙΝΟΣ**

ΤΗΛΕΦΩΝΟ 2613 610300 6972222103, 6936777295

ΦΑΞ 2610 623562 EMAIL patrasmayor@gmail.com

ΑΝΑΠΛΗΡΩΤΗΣ ΔΗΜΑΡΧΟΣ: **ΠΛΕΣΣΑΣ ΔΙΟΝΥΣΙΟΣ** Κιν. 6982852329

ΑΝΤΙΔΗΜΑΡΧΟΣ Π.Π. Αθανασόπουλος Ανδρέας 6980305993

Υπεύθυνος Π.Π. **ΚΑΡΔΑΡΑ Α.** Κιν. 6974477691 | **ΧΑΡΑΡΗΣ ΙΩΑΝΝΗΣ** Κιν. 6974477689

ΤΗΛ. 2610339452 – ΦΑΞ 2610310744 pol_prostasia@patras.gr, protodp@patras.gr,

ii. **ΑΙΓΙΑΛΕΙΑΣ**

ΔΗΜΑΡΧΟΣ **ΚΑΛΟΓΕΡΟΠΟΥΛΟΣ ΔΗΜΗΤΡΙΟΣ**

ΤΗΛΕΦΩΝΟ 2691360600, 2,9, 2691022200

6975861950, 6985556641

ΦΑΞ 2691062614

EMAIL mayor@aigialeia.gov.gr

ΑΝΤΙΔΗΜΑΡΧΟΙ Π.Π:

Υπεύθυνος Π.Π. **ΣΤΕΦΑΝΙΔΗΣ Χ** Προϊστάμενος Π.Π

ΤΗΛΕΦΩΝΟ 6972 70 4390 , 6976 148979
FAX : 26910 68 610

iii. **ΚΑΛΑΒΡΥΤΩΝ** ΔΗΜΑΡΧΟΣ **ΠΑΠΑΔΟΠΟΥΛΟΣ Θ.** athan.papadop@gmail.com
ΤΗΛΕΦΩΝΟ 2692360403,434 6976861660
ΦΑΞ 2692023330
EMAIL dimoskalavriton@1363.syzefxis.gov.gr
ΑΝΤΙΔΗΜΑΡΧΟΣ Π.Π. Καούρης Σπυρίδων 6977232232
ΤΗΛΕΦΩΝΟ 2692360404 **6977232232 / 6973030082**

iv. **ΔΥΤΙΚΗΣ ΑΧΑΪΑΣ** ΔΗΜΑΡΧΟΣ **ΜΥΛΩΝΑΣ ΣΠΥΡΙΔΩΝ**
ΤΗΛΕΦΩΝΟ 2693025000 6972420094
ΦΑΞ 2693022076 mayor@ddachaias.gr,
grafio.dimarxou@ddachaias.gr
ΑΝΤΙΔΗΜΑΡΧΟΣ ΠΠ: **ΤΑΠΕΙΝΟΣ ΚΩΝ/ΝΟΣ**
ΤΗΛΕΦΩΝΟ 2693024679 6986946097, 6909200994

v. **ΕΡΥΜΑΝΘΟΥ** ΔΗΜΑΡΧΟΣ **ΜΠΑΡΗΣ ΘΕΟΔΩΡΟΣ** 6973889635
ΤΗΛΕΦΩΝΟ 2694360334,312,300
ΦΑΞ 2694360301
EMAIL baris.dimarxoserymanthou@gmail.com
ΑΝΤΙΔΗΜΑΡΧΟΣ ΠΠ: **ΜΑΡΤΖΑΚΛΗΣ ΖΩΗΣ** 6975592573
ΤΗΛΕΦΩΝΟ 2694360335 6976222294

ΓΕΝΙΚΗ ΓΡΑΜΜΑΤΕΙΑ ΠΟΛΙΤΙΚΗΣ ΠΡΟΣΤΑΣΙΑΣ

ΥΠΟΥΡΓΕΙΟ ΠΡΟΣΤΑΣΙΑΣ ΤΟΥ ΠΟΛΙΤΗ

EMAIL infocivilprotection@gscp.gr

EMAIL ethelontismos@gscp.gr για θέματα εθελοντών

Τηλ. εργάσιμες ημέρες και ώρες 213 1510 932 Φαξ 2131510 935, 2103248122

Για θέματα που σχετίζονται με τρέχουσες έκτακτες ανάγκες ισχύουν τα στοιχεία του
Κέντρου Επιχειρήσεων Πολιτικής Προστασίας 2103359901-2

Γ.Γ.Π.Π.

Γενικός Γραμματέας Πολιτικής Προστασίας, **ΠΑΠΑΓΕΩΡΓΙΟΥ ΒΑΣΙΛΕΙΟΣ**

- Γραμματεία Κρόμπα Μαρία, Μακρή Ελισάβετ
Τηλ 213 1510 932 , 213 1510 933 Φαξ 210 3248122
E-mail info@gscp.gr
- Κουρούπης Σπύρος, Ειδικός Σύμβουλος
Τηλ 210 697 7827 Φαξ 210 3248122
E-mail skouroupis@gscp.gr
- Σαΐνη Καλλιόπη, Εθνικός Εκπρόσωπος θεμάτων Π.Π στην

Τηλ 213 1510 167 Φαξ 210 3248122
E-mail info@gscp.gr
• Συκοβέλη Βασιλική, Πρόγραμμα Interreg
Τηλ 213 1510 163 Φαξ 210 3248122
E-mail vsykoveli@gscp.gr
• Νικολάου Σπύρος, Πρόγραμμα Interreg
Τηλ 213 1510 104 Φαξ 210 3248122
E-mail snikolaou@gscp.gr

ΚΕΝΤΡΟ ΕΠΙΧΕΙΡΗΣΕΩΝ ΠΟΛΙΤΙΚΗΣ ΠΡΟΣΤΑΣΙΑΣ (ΚΕΠΠ)

Τηλ 210 3359 900-10 Φαξ 210 3359 912
EMAIL dkepp@gscr.gr

Αξιωματικός Υπηρεσίας

Τηλ. 210 3359 002 210 3359 003
Φαξ 210 3359 930 EMAIL kepp@gscp.gr/kepp@0015.syzefxis.gov.gr

ΠΥΡΟΣΒΕΣΤΙΚΕΣ ΥΠΗΡΕΣΙΕΣ ΠΕ ΑΧΑΪΑΣ

ΣΥΝΤΟΝΙΣΤΗΣ ΕΠΙΧΕΙΡΗΣΕΩΝ – ΠΟΥΡΝΑΡΑΣ ΓΕΩΡΓΙΟΣ . Κιν: 6937210355/6979006671

Τηλ. 2610 461673, 6, 84 FAX 2610-461675

EMAIL epsynt.patras@psnet.gr

ΠΕΡΙΦΕΡΕΙΑΚΗ ΔΙΟΙΚΗΣΗ ΠΥΡΟΣΒΕΣΤΙΚΩΝ ΥΠΗΡΕΣΙΩΝ ΔΥΤΙΚΗΣ ΕΛΛΑΔΑΣ

ΣΤΕΜΠΙΛΗΣ ΑΝΔΡΕΑΣ 6937143397/6983522669

2610461680, 82, 86,

EMAIL - pddell@psnet.gr, nikrumel@gmail.com

ΔΙΟΙΚΗΣΗ ΠΥΡΟΣΒΕΣΤΙΚΩΝ ΥΠΗΡΕΣΙΩΝ ΑΧΑΪΑΣ

ΜΟΥΤΣΕΛΟΣ ΛΟΥΚΑΣ, ΠΥΡΑΡΧΟΣ Κιν. 6937251478/6974637543

ΤΗΛ. 2613 615630 ΦΑΞ 2610 439467 EMAIL: dpypatra@psnet.gr

Τηλεφωνικό κέντρο 2613615615-6

Πυρασφάλεια 2613615671

Γραμματεία 2613615674

1ος ΠΥΡΟΣΒΕΣΤΙΚΟΣ ΣΤΑΘΜΟΣ ΠΑΤΡΩΝ

ΦΑΛΙΔΑΣ ΑΡΓΥΡΙΟΣ ΑΝΤΙΠΥΡΑΡΧΟΣ Κιν 6932536864/6977397873, 2610390860 φαξ 2610390865, 855

2ος ΠΥΡΟΣΒΕΣΤΙΚΟΣ ΣΤΑΘΜΟΣ ΛΙΜΕΝΑ ΠΑΤΡΩΝ (ΝΕΟ ΛΙΜΑΝΙ)

Επιπυραγός ΜΑΝΩΛΑΚΗΣ ΤΣΑΜΠΙΚΟΣ ΤΗΛ 6974324308

Κτίριο Ν. Λιμένα Πατρών Τηλέφωνο Διοικητή: 2610 365012, 014

Τηλεφωνικό κέντρο 2610-365012

EMAIL patrali@psnet.gr

ΠΥΡΟΣΒΕΣΤΙΚΟ ΚΛΙΜΑΚΙΟ ΧΑΛΑΝΔΡΙΤΣΑΣ

ΜΑΝΩΛΟΠΟΥΛΟΣ ΠΑΝΑΓΙΩΤΗΣ Κιν:6937210309

Τηλέφωνο 26940 22199 Fax. 26940 22881 ΧΑΛΑΝΔΡΙΤΣΑ ΤΚ. 250 08

ΠΥΡΟΣΒΕΣΤΙΚΗ ΥΠΗΡΕΣΙΑ ΒΙ.ΠΕ. ΠΑΤΡΩΝ

ΜΑΡΤΖΑΚΛΗΣ ΒΑΣΙΛΕΙΟΣ 6973357965/6932266836 ΤΗΛ 2610- 242090

ΚΑΤΩ ΑΧΑΪΑ ΤΚ. 252 00 Τηλέφωνο Γραμ 2610 - 242082
Τηλεφωνικό κέντρο 2610-242080 Fax. 2610-242085
EMAIL patravp@psnet.gr

ΠΥΡΟΣΒΕΣΤΙΚΗ ΥΠΗΡΕΣΙΑ Π/Α ΑΡΑΞΟΥ

ΣΑΒΑΝΗΣ ΑΛΕΞΑΝΔΡΟΣ Κιν: 6936619626,6974000388, 2693052023
Πολεμικό Αεροδρόμιο Αράξου ΤΚ 252 00
EMAIL :araxos@psnet.gr
Τηλεφωνικό κέντρο 26930-52022,51320 FAX. 26930-51323

ΠΥΡΟΣΒΕΣΤΙΚΗ ΥΠΗΡΕΣΙΑ ΑΙΓΙΟ

ΛΑΛΙΩΤΗ ΕΥΦΡΟΣΥΝΗ Τηλέφωνο 26910-28855, 21472 Κιν: 6936173403/6974500112
EMAIL aigio@psnet.gr
Τηλεφωνικό κέντρο 26910-22201 FAX. 26910 24862

ΠΥΡΟΣΒΕΣΤΙΚΟ ΚΛΙΜΑΚΙΟ ΑΚΡΑΤΑΣ

Υποπυραγός ΠΟΥΛΙΑΣΗΣ ΝΙΚΟΛΑΟΣ
Τηλ: 26960 23199, 61757 FAX. 2696061759, Κιν: 6970472030/ 6945745564
Ακράτα, Τ.Κ. 25006

ΠΥΡΟΣΒΕΣΤΙΚΗ ΥΠΗΡΕΣΙΑ ΚΑΛΑΒΡΥΤΩΝ

ΚΑΝΑΒΟΣ ΑΝΑΣΤΑΣΙΟΣ Κιν: 6936046373/6981887219
EMAIL kalavrit@psnet.gr
Τηλεφωνικό κέντρο FAX. 26920-29444
ΤΗΛ 2692029430,431,440, 435

6^η ΕΙΔΙΚΗ ΜΟΝΑΔΑ ΑΝΤΙΜΕΤΩΠΙΣΗΣ ΚΑΤΑΣΤΡΟΦΩΝ (Ε.Μ.Α.Κ.)

ΦΙΛΙΠΠΟΠΟΥΛΟΣ ΘΕΟΔΩΡΟΣ Κιν: 6980216351/6932266942
EMAIL emak6@psnet.gr
Τηλεφωνικό Κέντρο 2613615683, 2613- 615680 ΦΑΞ 2610-434691

ΠΥΡΟΣΒΕΣΤΙΚΟ ΚΛΙΜΑΚΙΟ ΡΙΟΥ

Πυραγός ΜΟΥΡΟΥΤΗΣ ΧΡΗΣΤΟΣ
Τηλ. 2610991725, ΦΑΞ: 2610910042, Κιν: 6983470793, 6936618011
ΑΓΙΟΣ ΒΑΣΙΛΕΙΟΣ ΑΧΑΪΑΣ

ΑΣΤΥΝΟΜΙΚΕΣ ΥΠΗΡΕΣΙΕΣ – ΤΜΗΜΑΤΑ ΤΡΟΧΑΙΑΣ ΠΕ ΑΧΑΪΑΣ

ΓΕΝΙΚΗ ΠΕΡΙΦΕΡΕΙΑΚΗ ΑΣΤΥΝΟΜΙΚΗ Δ/ΝΣΗ ΔΥΤΙΚΗΣ ΕΛΛΑΔΑΣ
ΜΑΡΤΖΑΚΛΗΣ ΑΠΟΣΤΟΛΟΣ, Υποστράτηγος Τηλ. 2610695301, 302
Φαξ 2131527790
Κιν. 6944885235/6932609756
EMAIL gadpdelladas@hellenicpolice.gr / ypas.gpadde@astynomia.gr

ΑΣΤΥΝΟΜΙΚΗ Δ/ΝΣΗ ΑΧΑΪΑΣ

ΚΥΡΙΑΚΟΠΟΥΛΟΣ ΙΩΑΝΝΗΣ, Ταξίαρχος Τηλ. 2610695200 6931182042
Φαξ 2131527791 - Υπασιπιστής Τηλ. 2610695202
Γραφείο Γενικής Αστυνόμευσης Τηλ. 2610695225, 226
Τμήμα Άμεσης Δράσης Τηλ. 2610695327
Τμήμα Ασφάλειας Πατρών Τηλ. 2610695130,31

ΑΣΤΥΝΟΜΙΚΑ ΤΜΗΜΑΤΑ

Α΄ ΑΣΤΥΝΟΜΙΚΟ ΤΜΗΜΑ ΠΑΤΡΩΝ

Πανεπιστημίου 138 Τ.Κ 26110 Πάτρα
Διοικητής : Διονυσόπουλος Δημήτριος
Αξιωματικός Υπηρεσίας
Γραμματεία
e-mail:

2614 -409750
2614-409765
2614 -409755 fax : 2610 – 465514
a.atpatron@astynimia.gr

Β΄ ΑΣΤΥΝΟΜΙΚΟ ΤΜΗΜΑ ΠΑΤΡΩΝ

Ερμού 95 , Τ.Κ 26110 Πάτρα
Διοικητής : Αθανασόπουλος Ιωάννης
Αξιωματικός Υπηρεσίας
Γραμματεία
Γραφείο Αστυνομικό της Γειτονιάς

2610 – 695 – 280 fax : 2610 – 277 – 708
2610 – 695 – 282 , 2610 – 695 – 283
2610 – 695 – 288
2610 – 695 – 287 , fax: 2610 – 220 – 841

Γ΄ ΑΣΤΥΝΟΜΙΚΟ ΤΜΗΜΑ ΠΑΤΡΩΝ

Φιλίππου Ολυμπιάδος & Νικοπόλεως Τ.Κ 26110 Πάτρα
Διοικητής : Τσίρκας Παντελής
Αξιωματικός Υπηρεσίας
Γραμματεία

2610 – 322 – 705 fax: 2610 – 344854
2610 – 324 – 866
2610 – 365 – 550

ΑΣΤΥΝΟΜΙΚΟ ΤΜΗΜΑ ΚΑΛΑΒΡΥΤΩΝ

Τ.Κ 25001 , Καλάβρυτα
Διοικητής: Σταθούλιας Βασίλειος
Αξιωματικός Υπηρεσίας

2692023333, 6977455297
26920- 23 – 333 fax: 26920 – 22 – 213

ΑΣΤΥΝΟΜΙΚΟ ΤΜΗΜΑ ΑΙΓΙΑΛΕΙΑΣ

Σολωμού 26, Τ.Κ. 25100, Αίγιο
Διοικητής: Ροδόπουλος Βασίλειος
Αξιωματικός Υπηρεσίας
Γραμματεία
Τηλεφωνικό Κέντρο

26910 – 68 – 730
26910 – 68 – 724
26910 – 68 – 731 fax : 2131527449
26910 – 68 - 727

ΑΣΤΥΝΟΜΙΚΟ ΤΜΗΜΑ ΑΚΡΑΤΑΣ

Νικ. Σουλιάτη Τ.Κ 25006 Ακράτα

Διοικητής: Σεραφειμίδης Μάριος
6908449219
Αξιωματικός Υπηρεσίας

26960 – 22 – 496 fax : 26960 – 22 – 495

26960 – 22 – 100

ΑΣΤΥΝΟΜΙΚΟ ΤΜΗΜΑ ΚΛΕΙΤΟΡΙΑΣ

Τ.Κ 25007 ΚΛΕΙΤΟΡΙΑ

Διοικητής: Παναγάκης Ανδρέας
6975591398

Αξιωματικός Υπηρεσίας

fax : 26920 – 31 – 889

26920 – 31 – 206

ΑΣΤΥΝΟΜΙΚΟ ΤΜΗΜΑ ΕΡΥΜΑΝΘΟΥ

Τ.Κ 25008 Χαλανδρίτσα

Διοικητής: Χριστόπουλος Θεόδωρος
6909700330

Αξιωματικός Υπηρεσίας

26940 – 22- 170 & fax

26940 – 22 – 202

ΑΣΤΥΝΟΜΙΚΟ ΤΜΗΜΑ ΔΥΤΙΚΗΣ ΑΧΑΪΑΣ Δασκαλοπούλου & Μαχαίρα Ι, Τ.Κ 25200 Κ. Αχαΐα

Διοικητής: Λαμπρόπουλος Χρήστος
6936952536

Αξιωματικός Υπηρεσίας

Fax : 2131527434

26930 – 23 – 333

ΤΜΗΜΑΤΑ ΤΡΟΧΑΙΑΣ

ΤΜΗΜΑ ΤΡΟΧΑΙΑΣ ΠΑΤΡΩΝ

Πανεπιστημίου 138 , Τ.Κ 26 110 Πάτρα

Διοικητής Α/Υ Ντεμίρης Χρήστος

tt.patron@astynomia.gr

Αξιωματικός Υπηρεσίας

6972272515 , 6931142323 2614409770

2614409795/775 , fax: 2610 – 433 – 853

ΤΜΗΜΑ ΤΡΟΧΑΙΑΣ ΑΥΤΟΚΙΝΗΤΟΔΡΟΜΩΝ ΠΑΘΕ ΑΧΑΪΑΣ

Νότιος παραδρομος χιλιομετρικής θέσης 200 ΝΕΟ ΑΠ ΔΙΟΔΙΑ ΡΙΟΥ ΑΓ. ΒΑΣΙΛΕΙΟΣ ΡΙΟΥ

Διοικητής: ΣΤΑΜΟΥ ΧΡΙΣΤΙΝΑ

Αξιωματικός Υπηρεσίας

Γραμματεία

Τηλεφωνικό Κέντρο

Fax:

2610934061-0,1,2,3

2610934069,

2610934 062

2610934060

2131527433

ΛΙΜΕΝΑΡΧΕΙΑ ΠΕ ΑΧΑΪΑΣ

ΠΑΤΡΑ

ΜΑΤΟΥΛΑΣ ΝΙΚΟΛΑΟΣ, ΠΛΟΙΑΡΧΟΣ (ΛΣ) Κιν. 6936083309 - 6974044519

Τηλ. Γραμματείας: 2613615424 Κ.Λ/Χ ΠΑΤΡΑΣ

Διεύθυνση: ΝΟΤΙΟΣ (ΝΕΟΣ) ΛΙΜΕΝΑΣ ΠΑΤΡΑΣ, Τ.Κ. 26110

Τηλ: 2613615400, 2613615401 Fax: 2613615421 EMAIL patra@hcg.gr

ΑΙΓΙΟ

Λιμενάρχης Κωστάκης Μιχαήλ

Υ/Χ ΑΙΓΙΟΥ

Διεύθυνση: ΑΛΕΚΟΥ ΜΕΓΑΡΗ 2 ΨΑΡΡΩΝ ΠΑΡΑΛΙΑΣ ΑΙΓΙΟΥ, Τ.Κ. 25100

Τηλ: 26910-28888, Fax: 2691061540, κιν: 6936702690

ΣΤΡΑΤΙΩΤΙΚΕΣ ΜΟΝΑΔΕΣ ΠΕ ΑΧΑΪΑΣ

ΚΕΤΧ - ΟΥΡΜΙΔΗΣ ΓΕΩΡΓΙΟΣ, ΤΑΞΙΑΡΧΟΣ Κιν. 6937159891- 2610278903 ΦΑΞ - 2610225017

Ναυτική Διοίκηση Ιονίου - Αντιπλοίαρχος Παναγιώτης Γιαννουδάκης 6947159140

Τηλ. και φαξ - 2610277001 - 2610275422

116 Π.Μ. - Ταξίαρχος Γεωργακόπουλος Παναγιώτης - τηλ. 2693055000, 55001,5,8, φαξ - 269305011

Εργοστάσιο Μεταφορικών Μέσων & Επίγειου Εξοπλισμού Αράξου (ΕΡΓ ΜΜ & ΕΕ) - Σμήναρχος (ΜΑ)

Αντισμήναρχος Ιωάννης Φλώρος Τηλ 2693051365, 2693051392, φαξ - 2693051396

76Μ.Ε. Ριγανόκαμπος - Συνταγματάρχης Πίτσης Βασίλειος 6977017475 - 2610641056 6931392715

ΝΟΣΟΚΟΜΕΙΑ ΠΕ ΑΧΑΪΑΣ

6η ΥΠΕ - ΔΙΟΙΚΗΤΗΣ ΓΙΑΝΝΗΣ ΚΑΡΒΕΛΗΣ 6932623444 gype@dypede.gr, g.karvelis@dypede.gr

Εκπρόσωπος - ΚΑΡΖΗΣ ΚΩΝ/ΝΟΣ 6948404258 - φαξ 2613600589 k.karzis@dypede.gr

2613600501 502 503, Fax: 2610 423573

ΓΕΝΙΚΟ ΝΟΣΟΚΟΜΕΙΟ ΠΑΤΡΩΝ «Ο ΑΓΙΟΣ ΑΝΔΡΕΑΣ»

ΚΑΛΑΒΡΥΤΩΝ 37, 26335, ΠΑΤΡΑ ΔΙΟΙΚΗΤΗΣ ΘΕΟΔΩΡΟΠΟΥΛΟΣ ΗΛΙΑΣ 6972296078

Τσερτίδου 1 ΤΚ 260 00 ΠΑΤΡΑ 2613601860

Τηλεφωνικό Κέντρο: 2613 601000 2613600500-1,2

Fax. : 2613 601893, 2610227892

Γραμματεία Διοικητή :

Τηλ. : 2613 601880/90

Fax. : 2613 601893

ΠΓΝΠ ΠΑΝΕΠΙΣΤΗΜΙΑΚΟ ΓΕΝΙΚΟ ΝΟΣΟΚΟΜΕΙΟ ΠΑΤΡΩΝ

ΤΚ 265 04 ΡΙΟΝ ΠΑΤΡΩΝ 2613603000-1

Τηλ. Γραμματείας Διοικητή : 2613 603770-771

ΔΙΟΙΚΗΤΗΣ ΜΠΑΚΟΣ ΔΗΜΗΤΡΙΟΣ 6977273361

Τηλεφωνικό Κέντρο 2613 603000

Γενική Γραμματεία 2613 603411, 2613 603784

Γραμματεία Πρωινών Εξωτερικών Ιατρείων 2613 603509

Γραμματεία Ολοήμερων Ιατρείων 2613 603636

Γραφείο Κίνησης Ασθενών 2613 603625

admindioik@pgnp.gr

ΚΑΡΑΜΑΝΔΑΝΕΙΟ - ΓΕΝΙΚΟ ΝΟΣΟΚΟΜΕΙΟ ΠΑΙΔΩΝ ΠΑΤΡΩΝ

ΔΙΟΙΚΗΤΗΣ : ΑΘΑΝΑΣΟΠΟΥΛΟΣ ΠΑΥΛΟΣ 6945903571
Ερυθρού Σταυρού 40 ΤΚ 263 31 ΠΑΤΡΑ Τηλ:2610 635100
Φαξ: 2610 220511 EMAIL: gramatiadiokitiki.karaman@gmail.com

ΓΕΝΙΚΟ ΝΟΣΟΚΟΜΕΙΟ ΑΙΓΙΟΥ

ΓΕΩΡΓΑΚΗΣ ΑΘΑΝΑΣΙΟΣ 2691059429 6931245677
Άνω Βουλωμένο ΤΚ 251 00 ΑΙΓΙΟ 26910 22222 Φαξ: 2691029678
grdioikitiki@gnaigio.gr

ΚΕΝΤΡΟ ΥΓΕΙΑΣ ΕΡΥΜΑΝΘΕΙΑΣ 26940 31301

ΠΕΡΙΦ.ΙΑΤΡΕΙΑ ΑΓ.ΒΑΡΒΑΡΑΣ, ΜΑΝΕΣΙΟΥ, ΣΤΑΥΡΟΔΡΟΜΙΟΥ
ΔΙΕΥΘΥΝΤΗΣ ΚΟΛΙΑΣ ΠΑΝΑΓΙΩΤΗΣ 6942465636

ΚΕΝΤΡΟ ΥΓΕΙΑΣ ΚΑΤΩ ΑΧΑΪΑΣ 26933 60000 FAX: 2693360046

mail: kykaxaias@1661.syzefxis.gov.gr

ΕΠΙΣΤ . ΥΠΕΥΘ. ΓΙΑΚΟΥΜΗΣ ΑΝΑΣΤΑΣΙΟΣ 6937705125

ΠΕΡΙΦ.ΙΑΤΡΕΙΑ: ΑΛΙΣΣΟΥ, ΒΡΑΧΝΕΪΚΩΝ, ΛΟΥΣΙΚΩΝ, ΜΑΖΑΡΑΚΙΟΥ,ΜΕΤΟΧΙΟΥ, ΜΙΧΟΪΟΥ, ΠΛΑΤΑΝΙΟΥ,
ΡΙΟΛΟΥ, ΣΑΓΕΪΚΩΝ, ΣΑΝΤΑΜΕΡΙΟΥ

ΚΕΝΤΡΟ ΥΓΕΙΑΣ ΧΑΛΑΝΔΡΙΤΣΑΣ ΔΙΕΥΘΥΝΤΗΣ ΓΕΝ ΙΑΤΡΟΣ ΑΛΟΚΡΙΟΣ ΓΡΗΓΟΡΙΟΣ

2694360100/134, Κιν. 6936629181 Φαξ:2694360116 MAIL kyhalandritsas@gmail.com

ΠΕΡΙΦ.ΙΑΤΡΕΙΑ: ΙΣΩΜΑΤΟΣ, ΚΑΛΑΝΟΥ, ΚΑΛΟΥΣΙΟΥ, ΛΕΟΝΤΙΟΥ, ΣΑΡΑΒΑΛΙΟΥ

ΚΕΝΤΡΟ ΥΓΕΙΑΣ ΑΚΡΑΤΑΣ 26960 22222 ΦΑΧ 2696360035

Mail. syzefxis@1628.syzefxis.gov.gr

Δ/ντης Μάρκου Σπυρίδων 6973431136

ΠΕΡΙΦ.ΙΑΤΡΕΙΑ: ΑΙΓΕΙΡΑΣ, ΑΜΠΕΛΟΚΗΠΩΝ, ΔΑΦΝΩΝ, ΔΙΑΚΟΠΤΟΥ, ΕΛΙΚΗΣ, ΖΑΡΟΥΧΛΑΣ
(ΑΓ.ΒΑΡΒΑΡΑΣ),ΚΑΜΑΡΩΝ, ΛΑΚΚΑΣ, ΜΑΥΡΙΚΙΟΥ, ΜΟΝΑΣΤΗΡΙΟΥ,ΠΛΑΤΑΝΟΥ, ΡΟΔΟΔΑΦΝΗΣ,
ΣΕΛΙΑΝΙΤΙΚΩΝ

ΓΕΝΙΚΟ ΝΟΣΟΚΟΜΕΙΟ – ΚΕΝΤΡΟ ΥΓΕΙΑΣ ΚΑΛΑΒΡΥΤΩΝ

Ομογενών Αμερικής 4 ΤΚ 250 21 ΚΑΛΑΒΡΥΤΑ 26923 60100, 2692022222 Φαξ:26920 22861

ΠΕΡΙΦ.ΙΑΤΡΕΙΑ: ΑΡΟΑΝΙΑΣ, ΔΑΦΝΗΣ, ΛΙΒΑΡΤΖΙΟΥ, ΛΥΚΟΥΡΓΙΑΣ, ΠΛΑΝΗΤΕΡΟΥ, ΦΙΛΙΑΣ, ΨΩΦΙΔΟΣ

ΔΙΟΙΚΗΤΡΙΑ: ΣΦΥΡΗ ΙΩΑΝΝΑ 6944680140 Δ/ΚΟΣ Δ/ΝΤΗΣ: ΒΑΣΙΛΟΠΟΥΛΟΣ ΛΕΩΝΙΔΑΣ 6973030081

MAIL. ghkalav@otenet.gr

Ε.Κ.Α.Β. Πατρών

Δ/ντής Ε.Κ.Α.Β. Πάτρας:

ΚΑΝΝΕΛΟΠΟΥΛΟΥ ΑΓΓΕΛΙΚΗ Τηλ.: 2610635910, Τηλ: 2610635900, φαξ – 2610635943, κινητό –
6932717477

EMAIL: ag.kanellou@ekab.gr, patra@ekab.gr

Γρ. Κίνησης: Θεοδωρόπουλος Ιωάννης τηλ. 6972825633

ΟΑΣΠ - ΤΑΣ ΠΑΤΡΑΣ - ΔΑΕΦΚ - ΙΓΜΕ – Κτηματική Υπ. – Γεωδυναμικό Ινστ.

ΟΑΣΠ ΛΕΚΚΑΣ ΕΥΘΥΜΙΟΣ Πρόεδρος elekkas@oasp.gr Τηλ 2106721574

Παπαδόπουλος Νικήτας Γενικός Δ/ντής 6972858877 nrapadop@oasp.gr

Δ/ντής Κούρου Ασημίνα

Ξάνθου 32 – Τ.Κ 15451 – Ν. Ψυχικό

Τηλ. 210-6728000

Φαξ 2106779561

EMAIL info@oasp.gr, nrapadop@oasp.gr

ΑΔιΠεΔΕΙ –ΤΑΣ ΠΑΤΡΑΣ

Καλαβρύτων 52-56
Προϊστάμενος Βασιλάκη Αθηνά -Κιν: 6938710130
Τηλεφωνικό Κέντρο 2610 589100
Τηλ: 2610 589103
Φαξ: 2610390080

ΔΑΕΦΚ

Γενική Δ/ΝΤΡΙΑ: ΚΛΕΑΝΘΗ ΜΑΡΙΑ ΤΗΛ: 2108704705,2106411902
Μαρούλη Αικατερίνη 2108704709, Καρπούζου 2108704708
Δ/ΝΣΗ: Ι. ΚΟΝΙΑΡΗ 43 – Τ.Κ 11471 - ΑΘΗΝΑ
EMAIL: daefk@ggde.gr

ΔΑΕΦΚ Τμήμα Αποκατάστασης Ζημιών

Τηλ.: 2108704732,
Φαξ: 2106465837

ΔΑΕΦΚ Τμήμα Διαχείρισης Λυόμενων Οικίσκων

Τηλ.: 2108704720
Φαξ: 2105699113

ΔΑΕΦΚ ΔΥΤΙΚΗΣ ΕΛΛΑΔΑΣ

Σωτηρόπουλος Ιωάννης 2610589226, 113

ΔΑΕΦΚ ΣΥΝΔΕΣΜΟΙ ΑΧΑΪΑΣ

Μπουγάς Βασίλειος 2613613395 Αναπλ. ΥΦΑΝΤΗ ΧΡΥΣΑΝΘΗ 26132613350

ΥΠΑΛΛΗΛΟΙ ΕΡΓΟΥ ΓΔΑΕΦΚ

ΓΕΩΡΓΟΠΟΥΛΟΥ ΧΡΙΣΤΙΝΑ	Πολ.Μηχ/κος	2613- 613378	6942460051	ch.georgopoulou@achaia.pde.gov.gr
ΓΟΥΝΑΡΟΠΟΥΛΟΣ ΠΑΝΑΓΙΩΤΗΣ	Πολ.Μηχ/κος	2613- 613377	6977691869	p.gounaropoulos@achaia.pde.gov.gr
ΜΠΟΥΓΑΣ ΒΑΣΙΛΕΙΟΣ	Μηχ/κός Περιβ/ντος	2613- 613395	6980041230	v.bugas@pde.gov.gr
ΔΗΜΗΤΡΟΠΟΥΛΟΣ ΑΝΤΩΝΙΟΣ	ΤΕ Πολιτ. Μηχ/κός	2613- 613380	6974728939	a.dimitropoulos@achaia.pde.gov.gr
ΔΡΑΚΟΝΤΑΕΙΔΗΣ ΚΩΝ/ΝΟΣ	ΤΕ. Ηλεκτρ. Μηχ/κός	2613- 613388	6973035837	k.drakontaeidis@achaia.pde.gov.gr
ΚΑΡΕΛΑ ΑΝΑΣΤΑΣΙΑ	ΤΕ Πολ. Μηχ/κός	2613- 613389	6942804594	a.karela@achaia.pde.gov.gr
ΚΟΡΚΟΣ ΑΡΙΣΤΟΤΕΛΗΣ	Αρχ/κτων Μηχ/κος	2613- 613372	6939510779	a.korkos@ pde.gov.gr
ΛΟΗ ΟΛΥΜΠΙΑ	Αρχ/κτων Μηχ/κος	2613- 613381	6936880034	o.loi@achaia.pde.gov.gr
ΜΠΟΥΧΑΓΙΕΡ ΒΙΚΕΝΤΙΑ	Τοπογράφος Μηχ/κός	2613- 613396	6909385472	v.bouchagier@pde.gov.gr
ΤΡΙΑΝΤΑΦΥΛΛΟΠΟΥΛΟΥ ΧΡΙΣΤΙΝΑ	ΤΕ Πολ.Μηχ/κός	2613- 613392	6973208686	ch.triantafyllopoulou@achaia.pde.gov.gr
ΦΛΩΡΑΤΟΣ ΠΑΝΑΓΙΩΤΗΣ	Πολ.Μηχ/κος	2613- 613385	6992940427	p.floratos@achaia.pde.gov.gr
ΧΑΡΑΛΑΜΠΟΠΟΥΛΟΥ	Πολ.Μηχ/κος	2613-	6942413825	i.charalampopoulou@pde.gov.gr

ΙΩΑΝΝΑ		613394		
ΚΑΛΟΓΕΡΟΠΟΥΛΟΣ ΙΩΑΝΝΗΣ	Μηχ/γος Μηχ/κός	26913- 613162	6936218352	i.kalogeropoulos@achaia.pde.gov.gr
ΡΟΔΟΠΟΥΛΟΣ ΜΙΧΑΗΛ	Μηχ/γος Μηχ/κός	2613- 613383	6972766300	m.rodopoulos@achaia.pde.gov.gr
ΚΩΤΣΙΑΣ ΒΑΣΙΛΕΙΟΣ	Μηχ/γος Μηχ/κός	2613- 613397	6977470542	v.kotsias@achaia.pde.gov.gr
ΟΙΚΟΝΟΜΟΠΟΥΛΟΣ ΓΕΩΡΓΙΟΣ	Μηχ/γος Μηχ/κός	2613- 613382	6907311119	g.oikonomopoulos@achaia.pde.gov.gr
ΥΦΑΝΤΗ ΧΡΥΣΑΝΘΗ	Ηλεκ/γος Μηχ/κός	2613- 613350- 351	6978832490	ch.yfanti@achaia.pde.gov.gr

ΙΝΣΤΙΤΟΥΤΟ ΓΕΩΛΟΓΙΚΩΝ ΜΕΤΑΛΛΕΥΤΙΚΩΝ ΕΡΕΥΝΩΝ (ΙΓΜΕ)

Σπ. Λούη 1, Γ' Είσοδος -Ολυμπιακό Χωριό - Αχαρναί 13677 Αθήνα

Τηλ.:213.133.7000-3, Φαξ : 213.133.7440

EMAIL info@igme.gr, dirgen@igme.gr

ΙΓΜΕ - ΠΕΡΙΦΕΡΕΙΑΚΗ ΜΟΝΑΔΑ ΤΡΙΠΟΛΗΣ

Εθνομαρτύρων 29, 22131 Τρίπολη Αρκαδίας

Τηλ: 2713-602401

Φαξ: 2713-602443

EMAIL: igmepep@otenet.gr

ΓΕΝΙΚΗ ΓΡΑΜΜΑΤΕΙΑ ΦΟΡΟΛΟΓΙΚΗΣ ΠΟΛΙΤΙΚΗΣ ΔΗΜΟΣΙΑΣ ΠΕΡΙΟΥΣΙΑΣ (ΓΓΔΠ)

Καρ. Σερβίας 8, 10562 Αθήνα Αττικής

Τηλ. ΠΡΟΪΣΤΑΜΕΝΟΥ: ΚΑΛΥΒΑ ΑΘΗΝΑ 2103375723

Τηλ. ΓΡΑΜΜΑΤΕΙΑΣ: 2103375723, 2103375705

Φαξ: 2103375675

EMAIL: grammateia_gspp@minfin.gr

ΓΓΔΠ - ΚΤΗΜΑΤΙΚΗ ΥΠΗΡΕΣΙΑ ΑΧΑΪΑΣ

Γούναρη 11^Α, Τ.Κ. 261 10,

Προϊστάμενος Παναγιώτης Κακούνης 6976806808 , τηλ: 2613622618,

Γραμματεία 2613622616, Φαξ 2610-224319, syzefxis@2860.syzefxis.gov.gr

άλλα τηλέφωνα: 2613622617, 2613622626,2613622628,2613622630

ΕΘΝΙΚΟ ΑΣΤΕΡΟΣΚΟΠΕΙΟ ΑΘΗΝΩΝ (ΕΑΑ)

Λόφος Νυμφών - Θησείο, Τ.Θ. 20048 - Τ.Κ. 11851, Αθήνα

Τηλ.: +30 2103490000,

Φαξ: +302103490159

EMAIL: www.noa.gr thekla@noa.gr

ΓΕΩΔΥΝΑΜΙΚΟ ΙΝΣΤΙΤΟΥΤΟ

ΓΡΑΜΜΑΤΕΙΑ, Τ.Θ. 20048, Τ.Κ. 11851 ΑΘΗΝΑ, ΤΗΛ: 2103490000, ΦΑΞ:2103490159

Δ/ΝΤΗΣ: Καθ. Γ.Α. Τσελέντης, ΤΗΛ: 2103490182, EMAIL: tselentis@noa.gr

ΑΝΑΠΛ. Δ/ΝΤΗΣ: Γ. Δρακάτος, ΤΗΛ: 2103490164, EMAIL: g.drakat@noa.gr

ΚΤΕΛ – ΓΕΦΥΡΑ Α.Ε - ΟΛΥΜΠΙΑ ΟΔΟΣ - ΟΣΕ -ΟΤΕ – ΔΕΔΔΗΕ

ΜΙΣΘΩΣΗ ΛΕΩΦΟΡΕΙΩΝ ΓΙΑ ΟΡΓΑΝΩΜΕΝΗ ΑΠΟΜΑΚΡΥΝΣΗ ΠΟΛΙΤΩΝ ΛΟΓΩ ΕΚΤΑΚΤΩΝ ΑΝΑΓΚΩΝ

ΑΣΤΙΚΟ ΚΤΕΛ ΠΑΤΡΑΣ

Διεύθυνση: Αγίου Διονυσίου 4, 262 23 Πάτρα
Γραφείο Προέδρου : 2610 279089
ΓΡ. ΚΙΝΗΣΕΩΣ ΧΡΙΣΤΟΔΟΥΛΟΥ ΑΝΤΩΝΙΟΣ 2610 273936
Κιν: 6945070179 Χατζηγελευθερίου Αθανάσιος Κιν: 6948306633

ΚΤΕΛ ΑΧΑΪΑΣ

ΖΑΪΜΗ 2 ΠΑΤΡΑ
ΤΗΛ. ΠΡ. 2610 240250, 6944221111 Μανωλόπουλος Ανδρέας
ΤΗΛ. ΓΡΑΜ. 2610 623881, 2610 623888
ΦΑΞ 2610 270780 mail info@ktelachaias.gr
ΔΙΑΘΕΣΗ 3-5 ΛΕΩΦΟΡΕΙΑ ΓΙΑ ΟΡΓΑΝΩΜΕΝΗ ΑΠΟΜΑΚΡΥΝΣΗ ΠΟΛΙΤΩΝ

ΓΕΦΥΡΑ ΛΕΙΤΟΥΡΓΙΑ Α.Ε.

Αντίριο Αιτωλωακαρνανίας
Κέντρο Ελέγχου 2634039000, 39010-11,78,79,70 ΦΑΞ: 2634039048,49
Διευθυντής Λειτουργίας Benoit Lebouille 6948602668
Τηλ εκτακτης ανάγκης 2634032093
EMAIL: info@gfl.gr

ΟΛΥΜΠΙΑ ΟΔΟΣ

Εξυπηρέτησης Πελατών
Τηλ: 22960 95651-52 (Πέραμα), φαξ. 2296095658
Τηλέφωνο Έκτακτης Ανάγκης : **1025**, 6948301050, 6948301051
Διευθυντής: Γαλάνης Ανδρέας 6948301012, Βάσιος Νικόλαος 6955584046
Mail: tmcd2@olympriaoperation.gr

ΟΣΕ ΠΑΤΡΑ

Προϊστάμενος Μαστραπάς Θεόδωρος 6983169663 – 2610436484/ 2610639102 – 104 – 108

ΟΤΕ ΠΑΤΡΑ

Τηλ. κέντρο **13888** – 2610339099 – 2610631151 – 2610430699

ΔΕΔΔΗΕ - ΠΑΤΡΑ

Δ/ντής Χρυσανθοπουλος Θεμιστοκλής – 2610961016 6978000713 – 2610329823 – φαξ
2610329850, 310504

Συνεργείο αποκατάστασης βλαβών στην **Πάτρα: 11500**, 2111900500,
Κοτρώτσου Μαριάννα 6944638248,
Μπουρδούλης Μιχαήλ 6986906614
Πυλαρινός Διονύσιος 6936507513
Χρυσανθόπουλος Θεμιστοκλής 6983338274
Κάτω Αχαΐα: 2111900500,
Κουτσογιαννόπουλος Νικ. 6945894179
Κλειτορία: 2692031283, Κιούσης Ιωάννης 6977772345

ΑΠΟΚΕΝΤΡΩΜΕΝΗ ΔΙΟΙΚΗΣΗ ΠΕΛΟΠΟΝΗΣΟΥ Δ.ΕΛΛΑΔΑΣ-ΙΟΝΙΟΥ

ΣΥΝΤΟΝΙΣΤΗΣ Α.Δ.Π.Δ.Ε.& Ι. Παπαθεοδώρου Νικόλαος
Κιν. 6985977382, 6973504731
Τηλ. 2610-490333, 2610-490334, 2610-490352,
Φαξ 2610490359

Δ/ΝΣΗ ΠΟΛΙΤΙΚΗΣ ΠΡΟΣΤΑΣΙΑΣ Α.Δ.Π.Δ.Ε.&Ι.
Δ/ντής ΚΑΤΣΑΡΟΣ ΔΗΜΗΤΡΙΟΣ 6976518548
Τηλ. 2610-461433, 2610-461435,
Φαξ : 2610-461434
EMAIL dpp@apd-depin.gov.gr
Προϊστάμενος Σωτηροπούλου Μαρία, Τηλ. 6973084339

ΔΑΣΙΚΕΣ ΥΠΗΡΕΣΙΕΣ ΠΕ ΑΧΑΪΑΣ

Δ/ΝΣΗ ΔΑΣΩΝ ΑΧΑΪΑΣ
Δ/ντής Παναγιωτόπουλος Γεώργιος Κιν: 6972883174
Τηλ.2610-310654 Fax: 2610-310639 dda@apd-depin.gov.gr

ΔΑΣΑΡΧΕΙΟ ΠΑΤΡΩΝ
Βαρβατσούλης Σταύρος
Κιν: 6948584476, Τηλ.2610-310666, 2610-311 824
Fax: 2610-317108
EMAIL: daspatras@apd-depin.gov.gr

ΔΑΣΑΡΧΕΙΟ ΑΙΓΙΟΥ
Δεσποτοπούλου 25 ΤΚ 251 00 ΑΙΓΙΟ Δασάρχης. Χρονόπουλος Γεώργιος , Αλεξανδρόπουλος Χρύσανθος
(προσωρινός αναπληρωτής)
Κιν: 6932367977- Τηλ.26910-23781
Φαξ. 26910-27648
EMAIL: dasaigio@apd-depin.gov.gr

ΔΑΣΑΡΧΕΙΟ ΚΑΛΑΒΡΥΤΩΝ
Δ/ΝΤΗΣ Κολλύρου Κατερίνα 6944617611
ΚΑΛΑΒΡΥΤΑ ΤΚ 250 01
Τηλ.26920-22227 Fax: 26920-23820
EMAIL: daskalav@4867.syzefxis.gov.gr

ΠΕΡΙΦΕΡΕΙΑ ΔΥΤΙΚΗΣ ΕΛΛΑΔΑΣ

ΠΕΡΙΦΕΡΕΙΑΡΧΗΣ ΔΥΤΙΚΗΣ ΕΛΛΑΔΑΣ ΝΕΚΤΑΡΙΟΣ ΦΑΡΜΑΚΗΣ

Κιν. 6972026017 Τηλ. 2613 613500, 501, 502

Φαξ 2613-613532

Email grafeio.pde@pde.gov.gr, n.farmakis@pde.gov.gr

Γιάννης Μάκκας - Γραφείο Περιφερειάρχη Δυτικής Ελλάδας

Κιν.: 6946062444, Τηλ. 2613613505

Email: g.makkas@pde.gov.gr

ΑΝΤΙΠΕΡΙΦΕΡΕΙΑΡΧΗΣ

Χαράλαμπος Μπονάνος - Αντιπεριφερειάρχης ΠΕ ΑΧΑΪΑΣ

Κιν: 6932751175 Τηλ: 2613-613350 2613-613351

ΦΑΞ : 2610490151

Email: ch.bonanos@pde.gov.gr

Βασίλειος Γιαννόπουλος - Αντιπεριφερειάρχης ΠΕ ΗΛΕΙΑΣ

Κιν: 6945335691 Τηλ: 26213-60500

Email: v.giannopoulos@pde.gov.gr

Μαρία Σαλμά - Αντιπεριφερειάρχης ΠΕ ΑΙΤ/ΝΙΑΣ

Κιν-6932199403 Τηλ: 26313-61277 26313-61275

Email: anti@aitnia.pde.gov.gr, m.salma@pde.gov.gr

Δημητρογιάννης Λάμπρος - Αντιπεριφερειάρχης Ενέργειας, Περιβάλλοντος, Φυσικών Πόρων και Χωροταξίας

Κιν: 6944716795 Τηλ: 2613-613254,55,56

Φαξ 2613-613529

Email: l.dimitrogiannis@pde.gov.gr

Σακελλαρόπουλος Παναγιώτης - Αντιπεριφερειάρχης Οικονομικής Πολιτικής

Κιν.: 6942403057 Τηλ.: 2613613129,

Φαξ.: 2613613322

Email: p.sakellaropoulos@pde.gov.gr

Φωκίων Ζαίμης - Αντιπεριφερειάρχης Επιχειρηματικότητας Έρευνας και Καινοτομίας

Κιν6936850951 Τηλ: 2613-613521

Φαξ 2613-613523

Email: f.zaimis@pde.gov.gr

Νικόλαος Κοροβέσης - Αντιπεριφερειάρχης Πολιτισμού και Τουρισμού

2613613521,522 - 6972008280

Θεόδωρος Βασιλόπουλος - Αντιπεριφερειάρχης Αγροτικής Ανάπτυξης

Κιν:6932335569 Τηλ. 2613613216,276

Φαξ 2613-613220

Email: agrot.anapt@pde.gov.gr, th.vasilopoulos@pde.gov.gr

Αθανάσιος Μαυρομμάτης - Αντιπεριφερειάρχης Υποδομών και Έργων

Κιν: 6974420624 Τηλ. 2613620231

Φαξ 2610-328035

Email: th.mavrommatis@pde.gov.gr

Φίλιας Ανδρέας : Αντιπεριφερειάρχης Διοίκησης και Ηλεκτρονικής Διακυβέρνησης
Τηλ: 2613-613163
email: a.filiias@pde.gov.gr

Νικολακόπουλος Δημήτριος: Αντιπεριφερειάρχης Αθλητισμού, Εθελοντισμού και Ολυμπισμού
Τηλ: 26213-60400
email: d.g.nikolakopoulos@pde.gov.gr

Τάκης Παπαδόπουλος Πρόεδρος Περιφερειακού Συμβουλίου:
Τηλ: 2613-613535 - 6944371382
Φαξ 2613-613538
Email: grammateia.ps.pde@pde.gov.gr, t.papadopoulos@pde.gov.gr

Σύρμος Γεώργιος Εκτελεστικός Γραμματέας:
Τηλ: 2613-613530,1
Φαξ 2613-613532
Email: g.syrmos@pde.gov.gr

ΠΕΡΙΦΕΡΕΙΑΚΟΣ ΣΥΝΤΟΝΙΣΤΗΣ ΠΟΛΙΤΙΚΗΣ ΠΡΟΣΤΑΣΙΑΣ ΠΕΡΙΦΕΡΕΙΑΣ ΔΥΤΙΚΗΣ ΕΛΛΑΔΑΣ
ΓΙΑΝΝΙΑ ΕΥΣΤΑΘΙΑ . Τηλ 6984606353/ 6948547478 / 2613613301
e-mail: egiannia@pde.gov.gr / egiannia@gmail.com

ΑΥΤΟΤΕΛΗΣ Δ/ΝΣΗ ΠΟΛΙΤΙΚΗΣ ΠΡΟΣΤΑΣΙΑΣ ΠΔΕ

ΓΥΦΤΑΚΗΣ ΝΙΚΟΛΑΟΣ, Προϊστάμενος Δ/νσης - Κιν.6984606351
Τηλ: 2613-613118
Φαξ: 2610-490162
Email: dpp@pde.gov.gr n.gyftakis@pde.gov.gr

ΘΕΟΔΩΡΟΠΟΥΛΟΥ ΔΗΜΗΤΡΑ, Υπάλληλος
Τηλ : 2613-613307
Φαξ: 2610 490 162
Email: d.theodoropoulou@pde.gov.gr

Τμήμα Πολιτικής Προστασίας Περιφερειακής Ενότητας Αχαΐας
ΜΠΑΦΑΣ ΙΩΑΝΝΗΣ, Προϊστάμενος - Κιν. 6972873480
Τηλ:2613-613338,
Φαξ: 2613-613339
Email: i.mpafas@pde.gov.gr

ΓΙΩΤΗΣ ΚΩΝΣΤΑΝΤΙΝΟΣ Υπάλληλος
Τηλ: 2613-613331,
Φαξ: 2613-613339
Email: k.giotis@pde.gov.gr

Τμήμα Πολιτικής Προστασίας Περιφερειακής Ενότητας Αιτωλοακαρνανίας

ΝΙΚΟΛΟΠΟΥΛΟΣ ΝΙΚΟΛΑΟΣ, Προϊστάμενος - Κιν. 6984606354 / 6978898988

Τηλ: 26313-61170, 26313-61105

Φαξ 26310-61677, 26310-55025

Email: tpp1@aitnia.pde.gov.gr

Τμήμα Πολιτικής Προστασίας Περιφερειακής Ενότητας Ηλείας

ΜΠΑΛΚΑΜΟΣ ΚΩΝ/ΝΟΣ, Προϊστάμενος - Κιν: 6984606355

Τηλ: 26213-60572

Φαξ: 26213-60580

Email: tpp@ilia.pde.gov.gr, kmpalk@ilia.pde.gov.gr

ΓΕΝΙΚΟΙ ΔΙΕΥΘΥΝΤΕΣ Π.Δ.Ε.

- 1. ΓΕΝΙΚΗ Δ/ΝΣΗ ΑΝΑΠΤΥΞΙΑΚΟΥ ΠΡΟΓΡΑΜΜΑΤΙΣΜΟΥ ΠΕΡΙΒΑΛΛΟΝΤΟΣ ΚΑΙ ΥΠΟΔΟΜΩΝ**
Καραβίδας Δημήτριος, Γενικός Διευθυντής
Τηλ: 2613-613602, 2613-613600
Φαξ 2613-613605
Email: dimitris.karavidas@pde.gov.gr
- 2. ΓΕΝΙΚΗ Δ/ΣΗ ΕΣΩΤΕΡΙΚΗΣ ΛΕΙΤΟΥΡΓΙΑΣ**
Κόλλαρης Κωνσταντίνος, Γενικός Διευθυντής
Κιν: 6944626448, Τηλ: 2613-613146
Φαξ 2610-490150
Email: gd.eslit@pde.gov.gr
- 3. ΓΕΝΙΚΗ Δ/ΝΣΗ ΠΕΡΙΦ.ΑΓΡΟΤΙΚΗΣ ΟΙΚΟΝΟΜΙΑΣ ΚΑΙ ΚΤΗΝΙΑΤΡΙΚΗΣ**
Βέρρας Σταύρος, Γενικός Διευθυντής
Κιν: 6974283233, Τηλ: 2613-613225
Email: gd.peraok@pde.gov.gr, s.verras@achaia.pde.gov.gr
- 4. ΓΕΝΙΚΗ Δ/ΝΣΗ ΑΝΑΠΤΥΞΗΣ**
Παπασημακόπουλος Χρήστος, Γενικός Διευθυντής
Κιν.: 6944287947, Τηλ: 2613613450
Email: c.papasimakopoulos@pde.gov.gr
- 5. ΓΕΝΙΚΗ Δ/ΝΣΗ ΜΕΤΑΦΟΡΩΝ ΚΑΙ ΕΠΙΚΟΙΝΩΝΙΩΝ**
Μέγκας Ιωάννης, Γενικός Διευθυντής
Κιν, 6972709687, Τηλ: 2613-613160
Φαξ 2610-437058
Email: i.megas@pde.gov.gr
- 6. ΓΕΝΙΚΗ Δ/ΝΣΗ ΔΗΜΟΣΙΑΣ ΥΓΕΙΑΣ ΚΑΙ ΚΟΙΝΩΝΙΚΗΣ ΜΕΡΙΜΝΑΣ**
Πλώτα Γεωργία, Γενική Διευθύντρια
Κιν: 6944626448, Τηλ: 2613-620704
Φαξ 2610-316759
Email: gd.dykm@pde.gov.gr

Δ/ΝΣΗ ΤΕΧΝ.ΕΡΓΩΝ Π.Δ.Ε

ΚΑΡΑΓΙΑΝΝΗΣ ΝΙΚΟΣ ΠΡΟΪΣΤ. ΑΝΑΠΛ. ΠΡ. ΔΤΕ. 69776719573, 2613620230-1, 2613620232,
2610321961

Γραμματεία: 2610321961)

ΦΑΞ:2610329452

ΤΖΟΛΑΣ ΘΕΟΔΩΡΟΣ 6974409739

ΡΑΥΤΟΠΟΥΛΟΣ ΝΙΚ. ΕΡΓΟΔΗΓΟΣ 6944 731566

Δ/ΝΣΗ ΤΕΧΝ.ΕΡΓΩΝ Π.Ε. ΑΧΑΪΑΣ

ΠΡΟΪΣΤΑΜΕΝΟΣ ΚΟΡΚΟΣ ΑΡΙΣΤΟΤΕΛΗΣ 6939510779

2613613372 FAX 2613613373/4

E-MAIL: a.korkos@pde.gov.gr

ΤΜΗΜΑ ΣΥΓΚΟΙΝΩΝΙΑΚΩΝ ΕΡΓΩΝ Π.Ε. ΑΧΑΪΑΣ

ΠΡΟΪΣΤΑΜΕΝΟΣ ΦΛΩΡΑΤΟΣ ΠΑΝΑΓΙΩΤΗΣ

ΤΗΛΕΦΩΝΟ 6947809411,6992940427 2613 613385 ΦΑΞ 2613 613373

EMAIL p.floratos@achaia.pde.gov.gr

ΤΜΗΜΑ ΔΟΜΩΝ ΠΕΡΙΒΑΛΛΟΝΤΟΣ Π.Ε. ΑΧΑΪΑΣ

Προϊστάμενος : Γουναρόπουλος Παναγιώτης 2613613337 6977691869

ΜΗΧΑΝΗΜΑΤΑ Δ.Τ.Ε. ΠΕ ΑΧΑΪΑΣ

Πίνακας μηχανημάτων έργων, οχημάτων μεταφοράς και υπεύθυνοι χειριστές για αντιμετώπιση έκτακτων αναγκών ΔΤΕ ΠΔΕ

α/ α	ΕΙΔΟΣ ΜΗΧΑΝΗΜΑΤΟΣ - ΟΧΗΜΑΤΟΣ	ΑΡΙΘΜΟΣ ΚΥΚΛΟΦΟ ΡΙΑΣ	ΙΣΧΥΣ (HP)	ΟΔΗΓΟΣ ΧΕΙΡΙΣΤΗΣ	ΗΜ/ΝΙΑ ΛΗΞΗΣ ΔΙΠΛΩΜΑ ΤΟΣ	ΤΗΛΕΦΩΝΑ ΕΠΙΚ/ΝΙΑΣ
1	ΠΡΟΩΘΗΤΗΣ KOMATSU (ΜΠΟΥΛΑΝΤΟΖΑ) (ΕΡΠΥΣΤΡΙΟΦΟΡΟ)	ΜΕ 124627ΙΧ	416	Μαντάς Ιωάννης Τζαμάκος Γεωργ.		6974730194 6940401605
2*	ΔΙΑΜΟΡΦΩΤΗΣ SHM (ΓΚΡΕΪΝΤΕΡ) (ΤΡΟΧΟΦΟΡΟ)	ΜΕ 124629 ΙΧ	136	Μαντάς Ιωάννης		6974730194

3*	ΕΚΣΚΑΦΕΑΣ/ΦΟΡΤΩΤΗΣ JCB (ΤΡΟΧΟΦΟΡΟ)	ΜΕ 124626 IX	85			
4	ΦΟΡΤΩΤΗΣ KOMATSU (ΕΡΠΥΣΤΡΙΟΦΟΡΟ)	ΜΕ 123975 IX	200	Μαντάς Ιωάννης Τζαμάκος Γεωργ.		6974730194 6940401605
5	ΦΟΡΤΩΤΗΣ CASE (ΤΡΟΧΟΦΟΡΟ)	ΜΕ 123974 IX	151	Μαντάς Ιωάννης Τζαμάκος Γεωργ.		6974730194 6940401605
6	ΦΟΡΤΩΤΗΣ INTERNATIONAL (ΤΡΟΧΟΦΟΡΟ)	ΜΕ 123966 IX	104	Μαντάς Ιωάννης Τζαμάκος Γεωργ.		6974730194 6940401605
7	ΦΟΡΤΗΓΟ BMC ΑΝΑΤΡΕΠΟΜΕΝΟ μικτού βάρους 26ton	ΚΗΗ 4873	279	Χριστοδούλου Βασ. Χαραλαμπόπουλος Γ. Διαμαντής Νικ.	29/03/21 12/02/23 14/11/24	6937628811 6974476051 6972036260
8	ΡΥΜΟΥΛΚΟ μετά ΡΥΜΟΥΛΚΟΥΜΕΝΟ Υ (νταλικά)	ΚΗΙ 7474		Χριστοδούλου Βασ. Χαραλαμπόπουλος Γ.	29/03/21 12/02/23	6937628811 6974476051
9	ΕΚΧΙΟΝΙΣΤΙΚΟ RENAULT (ΤΡΟΧΟΦΟΡΟ)	ΜΕ 93548 IX		Μαντάς Ιωάννης		6974730194
10	ΗΜΙΦΟΡΤΗΓΟ NISSAN PIC UP διπλοκάμπινο 4Χ4	ΚΗΙ 3700		Χριστοδούλου Βασ. Χαραλαμπόπουλος Γ. Διαμαντής Νικόλαος Μαντάς Ιωάννης Τζαμάκος Γεώργιος	12/06/36 17/05/36 20/01/29 02/11/22 13/07/34	6937628811 6974476051 6972036260 6974730194 6940401605
11	ΗΜΙΦΟΡΤΗΓΟ MITSUBISHI L200 4Χ4	ΚΗΟ 6853		Χριστοδούλου Βασ Χαραλαμπόπουλος Γ. Διαμαντής Νικόλαος Μαντάς Ιωάννης Τζαμάκος Γεώργιος	12/06/36 17/05/36 02/11/22 17/01/24 13/07/34	6937628811 6974476051 6972036260 6974730194 6940401605

12	ΕΠΙΒΑΤΙΚΟ SUZUKI GRAND VITARA 4X4	ΚΗΙ 7105	Χριστοδούλου Βασ. Χαραλαμπόπουλο ς Γ. Διαμαντής Νικόλαος Μαντάς Ιωάννης Τζαμάκος Γεώργιος	12/06/36 17/05/36 20/01/29 02/11/22 13/07/34	6937628811 6974476051 6972036260 6974730194 6940401605
----	---	----------	---	--	--

ΜΗΧΑΝΗΜΑΤΑ Δ.Τ.Ε. της Π.Δ.Ε

ΑΡ. ΚΥΚΛΟΦ.	ΕΙΔΟΣ ΟΧΗΜΑΤΟΣ	ΤΥΠΟΣ	ΕΔΡΑ	ΟΔΗΓΟΙ/ΧΕΙΡΙΣΤΕΣ
ΚΗΗ 5356	ΕΠΙΒΑΤΙΚΟ	KIA SPORTAGE		
ΚΗΗ4879	ΕΠΙΒΑΤΙΚΟ	N15F ALMERA		
ΚΗΗ5351	ΕΠΙΒΑΤΙΚΟ	PRIMERA		
ΚΗΗ5352	ΕΠΙΒΑΤΙΚΟ	PRIMERA		
ΚΗΗ5353	ΕΠΙΒΑΤΙΚΟ	PRIMERA		
ΚΗΗ5354	ΕΠΙΒΑΤΙΚΟ	PRIMERA		
ΚΗΗ5355	ΕΠΙΒΑΤΙΚΟ	PRIMERA		
ZKZ 8072	ΕΠΙΒΑΤΙΚΟ	X-TRAIL		
ΚΗΗ4881	ΗΜ/ΦΟΡΤΗΓΟ	CABSTAR		
ΚΗΗ4889	ΗΜ/ΦΟΡΤΗΓΟ	CABSTAR		
ΚΗΗ5373	ΦΟΡΤΗΓΟ	FORD WERKE		
ΚΗΗ4887	ΦΟΡΤΗΓΟ-ΕΚΧ/ΚΟ	THOMAS		
ΚΗΗ4883	ΦΟΡΤΗΓΟ	THOMAS		
ΚΗΗ4886	ΦΟΡΤΗΓΟ-ΕΚΧ/ΚΟ	THOMAS		
ΚΗΗ4884	ΦΟΡΤΗΓΟ	MT19-21		
ΚΗΗ4882	ΦΟΡΤΗΓΟ-ΕΚΧ/ΚΟ	ML 135		
ΚΗΗ5357	ΦΟΡΤΗΓΟ	ML 140		
ΚΗΗ5375	ΑΠΟΡΙΜΑΤΟΦΟΡΟ	A1LD00		
ΚΗΗ5360	ΦΟΡΤΗΓΟ	ML 140E 24W	ΑΓΡΙΝΙΟ	
			ΜΗΧΑΝΗΜΑΤΑ	
ΑΡ. ΚΥΚΛΟΦ.	ΕΙΔΟΣ ΜΗΧΑΝΗΜΑΤΟΣ	ΤΥΠΟΣ	ΕΔΡΑ	ΟΔΗΓΟΙ/ΧΕΙΡΙΣΤΕΣ
ΜΕ 123044	ΙΣΟΠΕΔΩΤΗΣ ΓΑΙΩΝ	MG330E	ΠΑΡΑΧΩΡΗΣΗ ΣΤΟ ΔΗΜΟ ΠΑΤΡΕΩΝ	
ΜΕ127206	ΙΣΟΠΕΔΩΤΗΣ ΓΑΙΩΝ	SHM 4 NB	ΠΕ ΑΧΑΪΑΣ	
ΜΕ123961	ΚΑΛΑΘΟΦΟΡΟ			ΣΓΟΥΡΑΣ-ΜΑΝΩΝΑΣ

ΜΕ123960	ΚΑΔΟΠΛΥΝΤΗΡΙΟ-ΥΔΡΟΦΟΡΑ	LVC 50/50		ΣΓΟΥΡΑΣ-ΜΑΝΩΝΑΣ-ΛΟΚΚΑΣ
ΜΕ123047	ΦΟΡΤΩΤΗΣ	23.14		ΜΑΝΤΖΑΚΛΗΣ
ΜΕ123962	ΚΑΔΟΠΛΥΝΤΗΡΙΟ-ΥΔΡΟΦΟΡΑ	LVC 50/50		ΣΓΟΥΡΑΣ-ΜΑΝΩΝΑΣ-ΛΟΚΚΑΣ
ΜΕ123045	ΠΟΛΥΜΗΧΑΝΗΜΑ(ΦΟΡΤΩΤΗ-ΕΚΣΚΑΦΕΑΣ-ΧΟΡΤΟΚ/ΚΟ)	AMBIENTE CE		ΜΑΝΤΖΑΚΛΗΣ-ΛΟΚΚΑΣ(ΜΟΝΟ ΩΣ ΧΟΡΤΟΚΟΠΤΙΚΟ)
ΜΕ123046	ΦΟΡΤΩΤΗΣ	23.14	ΑΓΡΙΝΙΟ	ΝΤΖΕΛΒΕΣ
ΜΕ 123050	ΙΣΟΠΕΔΩΤΗΣ ΓΑΙΩΝ	F 145 P	ΑΓΡΙΝΙΟ	ΛΟΚΚΑΣ(ΠΑΤΡΑ)
			ΤΗΛΕΦΩΝΑ ΧΕΙΡΙΣΤΩΝ	
ΡΑΠΤΗΣ	6977306151	ΥΠΕΥΘΥΝΟΣ ΕΡΓΟΤΑΞΙΟΥ ΠΔΕ		
ΡΑΥΤΟΠΟΥΛΟΣ	6944731566	ΥΠΕΥΘΥΝΟΣ ΕΠΙΚΟΙΝΩΝΙΑΣ		
ΣΓΟΥΡΑΣ	6989399537			
ΜΑΝΩΝΑΣ	6974795920			
ΛΟΚΚΑΣ	6974372394			
ΜΑΝΤΖΑΚΛΗΣ	6981425088			
ΑΝΑΣΤΑΣΙΟΥ	6974592601	ΥΠΕΥΘΥΝΟΣ ΕΡΓΟΤΑΞΙΟ ΑΓΡΙΝΙΟΥ		
ΝΤΖΕΛΒΕΣ	6973246012			
			ΒΟΗΘΟΙ ΧΕΙΡΙΣΤΩΝ	
ΒΟΥΚΕΛΑΤΟΣ	6947841879			
ΖΑΒΟΣ	6932559619			
ΑΘΑΝΑΣΑΚΟΠΟΥΛΟΣ	6984342427			
ΠΑΤΟΥΛΑΣ	6985768729			

ΠΙΝΑΚΑΣ ΕΠΙΒΑΤΙΚΩΝ ΟΧΗΜΑΤΩΝ ΕΔΡΑΣ ΚΑΙ ΠΕ ΑΧΑΪΑΣ

Α/Α	ΑΡΙΘΜ. ΚΥΚΛΟΦΟΡΙΑΣ κυβικά -	ΚΑΤΑΣΚΕΥΑΣΤΗΣ
1	ΚΗΙ 7104 (2000 κυβικά)	SUZUKI GRAND VITARA
2	ΚΗΙ 7127 (2000 κυβικά)	ΤΟΥΟΤΑ - RAV4
3	ΚΗΙ 7481 (1600 κυβικά)	SCODA OCTAVIA

4	ΚΗΟ 6873 (1600 κυβικά)	SCODA OCTAVIA
5	ΚΗΙ 5987 (1600 κυβικά)	SCODA OCTAVIA
6	ΚΗΟ 6866 (1600 κυβικά)	TOYOTA AVENSIS
7	ΚΗΙ 5986 (1600 κυβικά)	SCODA OCTAVIA
8	ΚΗΟ 6875 (1600 κυβικά)	SCODA OCTAVIA
9	ΚΗΙ 7488 (2000 κυβικά)	SUBARU FORESTER
10	ΚΗΙ 3410 (1400 κυβικά)	RENAULT MEGANE
11	ΚΗΗ 5351 (1597 κυβικά)	NISSAN PRIMERA
12	ΚΗΗ 5353 (1597 κυβικά)	NISSAN PRIMERA
13	ΚΗΗ 5354 (1597 κυβικά)	NISSAN PRIMERA
14	ΚΗΗ 5355 (1597 κυβικά)	NISSAN PRIMERA
15	ΚΗΗ 5352 (1597 κυβικά)	NISSAN PRIMERA
16	ΚΗΗ 4879 (1392 κυβικά)	NISSAN ALMERA
183	ΚΗΙ 7105 (1995 κυβικά)	SUZUKI MOTOR

ΠΙΝΑΚΑΣ ΟΔΗΓΩΝ ΕΔΡΑΣ ΚΑΙ ΠΕ ΑΧΑΪΑΣ

Α/Α	ΟΔΗΓΟΙ	ΤΗΛΕΦΩΝΑ
1	ΑΘΑΝΑΣΟΠΟΥΛΟΣ ΔΙΟΝΥΣΙΟΣ	6996626922
2	ΒΟΓΙΑΤΖΗΣ ΓΕΩΡΓΙΟΣ	6977009159
3	ΓΑΛΑΝΗΣ ΧΡΗΣΤΟΣ	6970289643
4	ΓΙΑΝΝΟΠΟΥΛΟΣ ΣΠΥΡΙΔΩΝ	6937055735
5	ΔΙΑΜΑΝΤΗΣ ΝΙΚΟΛΑΟΣ	6972036260
6	ΚΑΡΑΪΣΚΟΣ ΠΑΝΑΓΙΩΤΗΣ	6977196883
7	ΚΙΚΙΝΑΣ ΝΙΚΟΛΑΟΣ	6978513793
8	ΛΟΚΚΑΣ ΔΗΜΗΤΡΙΟΣ	6974372394
9	ΜΠΑΡΔΑΚΗΣ ΠΟΛΥΖΩΗΣ	6977268989
10	ΠΑΛΑΣΚΩΝΗΣ ΦΩΤΙΟΣ	6907631166
11	ΣΠΥΡΟΠΟΥΛΟΣ ΧΑΡΑΛΑΜΠΟΣ	6945640422
12	ΣΤΑΜΑΤΟΠΟΥΛΟΣ ΝΙΚΟΛΑΟΣ	6974790259
13	ΧΑΡΑΛΑΜΠΟΠΟΥΛΟΣ ΓΕΩΡΓΙΟΣ	6974476051
14	ΧΡΙΣΤΟΔΟΥΛΟΥ ΒΑΣΙΛΕΙΟΣ	6937628811

ΙΔΙΩΤΙΚΑ ΜΗΧΑΝΗΜΑΤΑ – ΜΝΗΜΟΝΙΑ ΣΥΝΕΡΓΑΣΙΑΣ ΠΕ ΑΧΑΪΑΣ

Α/Α	ΕΠΩΝΥΜΙΑ / ΟΝΟΜΑΤΕΠΩΝΥΜΟ	ΕΔΡΑ	ΜΗΧΑΝΗΜΑΤΑ	ΔΗΜΟΣ
1	ΑΦΟΙ Ι. ΝΤΑΚΟΥΛΑ Ο.Ε.	ΠΑΤΡΑ	ΕΚΣΚΑΦΕΙΣ,ΦΟΡΤΩΤΕΣ,ΦΟΡΤΗΓΑ	ΠΑΤΡΕΩΝ
2	ΑΡΓΥΡΟΠΟΥΛΟΣ ΠΑΝΑΓΙΩΤΗΣ του ΙΩΑΝΝΗ	ΝΕΟ ΣΟΥΛΙ ΠΑΤΡΑΣ	ΕΚΣΚΑΦΕΙΣ,ΦΟΡΤΩΤΕΣ,ΦΟΡΤΗΓΑ	ΠΑΤΡΕΩΝ
3	ΠΕΤΡΟΠΟΥΛΟΣ ΑΝΔΡΕΑΣ ΤΟΥ ΝΙΚΟΛΑΟΥ	ΠΑΤΡΑ	ΕΚΣΚΑΦΕΙΣ,ΦΟΡΤΩΤΕΣ,ΦΟΡΤΗΓΑ	ΠΑΤΡΕΩΝ
4	ΠΑΝΑΓΟΠΟΥΛΟΣ ΚΛΕΑΝΘΗΣ του ΑΝΔΡΕΑ	ΠΑΤΡΑ	ΕΚΣΚΑΦΕΑΣ	ΠΑΤΡΕΩΝ
5	ΠΑΝΑΓΟΠΟΥΛΟΣ ΒΑΣΙΛΕΙΟΣ του ΑΝΔΡΕΑ	ΠΑΤΡΑ	ΕΚΣΚΑΦΕΙΣ,ΦΟΡΤΩΤΕΣ,ΦΟΡΤΗΓΑ	ΠΑΤΡΕΩΝ
6	ΜΠΙΝΙΕΡΗΣ ΙΩΑΝΝΗΣ του ΗΛΙΑ	ΠΑΤΡΑ	ΕΚΣΚΑΦΕΙΣ,ΦΟΡΤΩΤΕΣ,ΦΟΡΤΗΓΑ	ΠΑΤΡΕΩΝ
7	ΦΙΛΙΟΠΟΥΛΟΣ ΑΘΑΝΑΣΙΟΣ του ΚΩΝ/ΝΟΥ	ΠΑΤΡΑ	ΕΚΣΚΑΦΕΙΣ,ΦΟΡΤΩΤΕΣ,ΦΟΡΤΗΓΑ	ΠΑΤΡΕΩΝ
8	ΣΠΗΛΙΩΤΟΠΟΥΛΟΣ ΔΗΜΗΤΡΙΟΣ ΤΟΥ ΗΛΙΑ	ΚΑΛΛΙΘΕΑ ΠΑΤΡΑΣ	ΕΛΚΥΣΤΗΡΑΣ, ΥΔΡΟΦΟΡΑ 10 ΤΟΝΩΝ ΚΑΤΑΣΤΡΟΦΕΑΣ	ΠΑΤΡΕΩΝ
9	ΔΟΡΛΗΣ ΠΑΝΑΓΙΩΤΗΣ του ΙΩΑΝΝΗ	ΠΛΑΤΑΝΙΩΤΙΣΣΑ	ΕΚΣΚΑΦΕΙΣ,ΦΟΡΤΩΤΕΣ,ΦΟΡΤΗΓΑ	ΚΑΛΑΒΡΥΤΩΝ
10	ΘΕΟΔΟΥΛΗΣ ΚΩΝ/ΝΟΣ του ΠΑΝΑΓΙΩΤΗ	ΔΙΑΚΟΠΤΟ	ΦΟΡΤΩΤΕΣ, ΦΟΡΤΗΓΟ	ΑΙΓΙΑΛΕΙΑΣ
11	ΧΑΖΑΠΗΣ ΦΡΑΓΚΙΣΚΟΣ ΤΟΥ ΠΑΝΑΓΙΩΤΗ	ΚΑΛΑΒΡΥΤΑ	ΕΚΣΚΑΦΕΙΣ,ΦΟΡΤΩΤΕΣ,ΦΟΡΤΗΓΑ	ΚΑΛΑΒΡΥΤΩΝ
12	ΣΑΚΕΛΛΑΡΟΠΟΥΛΟΣ ΕΥΑΓΓΕΛΟΣ ΤΟΥ ΓΕΩΡΓΙΟΥ	ΠΑΤΡΑ	ΕΚΣΚΑΦΕΙΣ,ΦΟΡΤΩΤΕΣ,ΦΟΡΤΗΓΑ ΥΔΡΟΦΟΡΑ	ΠΑΤΡΕΩΝ
13	ΝΤΡΙΒΑΣ ΧΑΡΑΛΑΜΠΟΣ του ΒΑΣΙΛΕΙΟΥ	ΖΑΡΟΥΧΛΑ	ΕΚΣΚΑΦΕΙΣ ,ΦΟΡΤΩΤΕΣ	ΚΑΛΑΒΡΥΤΩΝ

14	ΕΡΓΟΔΥΝΑΜΙΚΗ ΠΑΤΡΩΝ ΑΤΕ	ΠΑΤΡΑ	ΜΗΧ/ΤΑ ΕΡΓΟΥ ΟΛΩΝ ΤΩΝ ΕΙΔΩΝ	ΠΑΤΡΕΩΝ
15	ΒΡΟΝΤΟΣ ΓΕΩΡΓΙΟΣ του ΔΗΜΗΤΡΙΟΥ	ΧΑΛΑΝΔΡΙΤΣΑ	ΕΛΚΥΣΤΗΡΑΣ	ΕΡΥΜΑΝΘΟΥ
16	ΑΝΔΡΙΚΟΠΟΥΛΟΣ ΜΑΡΙΟΣ ΤΟΥ ΚΩΝΣΤΑΝΤΙΝΟΥ	ΚΟΜΒΟΣ ΒΙ.ΠΕ	ΤΣΑΠΕΣ ΚΑΙ ΕΡΠΥΣΤΡΙΑ, ΦΟΡΤΗΓΟ,ΥΔΡΟΦΟΡΑ	ΔΥΤΙΚΗΣ ΑΧΑΪΑΣ
17	ΚΟΚΟΛΑΚΗΣ ΙΩΑΝΝΗΣ ΤΟΥ ΕΥΣΤΑΘΙΟΥ	ΠΑΤΡΑ ΚΟΜΒΟΣ ΓΛΑΥΚΟΥ	ΦΟΡΤΩΤΕΣ	ΠΑΤΡΕΩΝ
18	ΡΟΖΟΣ ΠΑΝΑΓΗΣ ΤΟΥ ΑΓΓΕΛΟΥ	ΑΙΓΕΙΡΑ	ΦΟΡΤΩΤΕΣ ΤΣΑΠΕΣ ΦΟΡΤΗΓΑ	ΑΙΓΙΑΛΕΙΑΣ
19	ΣΠΗΛΙΟΠΟΥΛΟΣ ΔΗΜΗΤΡΗΣ ΤΟΥ ΑΝΔΡΕΑ	ΚΑΛΑΒΡΥΤΑ	ΤΡΑΚΤΕΡ, JCB, ΕΡΠΥΣΤΡΙΑ ΤΣΑΠΑ	ΚΑΛΑΒΡΥΤΩΝ
20	ΑΝΔΡΙΚΟΠΟΥΛΟΣ ΒΑΣΙΛΕΙΟΣ ΤΟΥ ΔΙΟΝΥΣΙΟΥ	ΠΡΕΒΕΔΟΣ	ΛΑΣΤΙΧΧΟΦΟΡΟΣ ΦΟΡΤΩΤΗΣ ΜΕ ΜΑΧΑΙΡΙ ΕΡΠΥΣΤΡΙΑΦΟΡΑ ΜΠΟΥΛΝΤΟΖΑ	ΕΡΥΜΑΝΘΟΥ
21	ΒΡΟΝΤΟΣ ΑΝΤΩΝΙΟΣ ΤΟΥ ΔΗΜΗΤΡΙΟΥ	ΧΑΛΑΝΔΡΙΤΣΑ	ΤΡΑΚΤΕΡ,	ΕΡΥΜΑΝΘΟΥ
22	ΑΠΟΣΤΟΛΟΠΟΥΛΟΣ ΑΡΙΣΤΟΣ ΤΟΥ ΑΝΔΡΕΑ	ΑΚΟΛΗ ΑΙΓΙΟΥ	ΦΟΡΤΩΤΕΣ ΤΣΑΠΕς ΦΟΡΤΗΓΑ	ΑΙΓΙΑΛΕΙΑΣ
23	ΚΑΡΡΑΣ ΚΩΝΣΤΑΝΤΙΝΟΣ ΤΟΥ ΠΑΝΑΓΙΩΤΗ	ΚΛΕΙΤΟΡΙΑ	JCB, ΦΟΡΤΗΓΟ ΣΦΥΡΙ	ΚΑΛΑΒΡΥΤΩΝ
24	ΣΚΑΛΙΩΤΗΣ ΘΟΔΩΡΟΣ ΤΟΥ ΝΙΚΟΛΑΟΥ	ΚΑΜΑΡΕΣ	ΜΗΧΑΝΗΜΑΤΑ ΕΡΓΩΝ ΟΛΩΝ ΤΩΝ ΕΙΔΩΝ	ΑΙΓΙΑΛΕΙΑΣ
25	ΧΡΙΣΤΟΔΟΥΛΟΠΟΥΛΟΣ ΠΑΡΑΣΚΕΥΑΣ ΤΟΥ ΘΕΟΔΩΡΟΥ	ΚΑΛΕΝΤΖΙ	ΤΣΑΠΑ, ΦΟΡΤΗΓΟ, JCB	ΕΡΥΜΑΝΘΟΥ
26	ΝΤΟΥΚΑΣ ΝΙΚΟΛΑΟΣ ΤΟΥ ΠΑΝΑΓΙΩΤΗ	ΣΑΝΤΑΜΕΡΙ	ΦΟΡΤΩΤΗΣ,ΤΣΑΠΑ,ΦΟΡΤΗΓΟ	ΔΥΤΙΚΗΣ ΑΧΑΪΑΣ
27	ΟΡΦΑΝΟΥΔΑΚΗΣ ΓΕΩΡΓΙΟΣ ΤΟΥ	ΒΙ.ΠΕ.	ΕΚΣΚΑΦΕΙΣ	ΔΥΤΙΚΗΣ ΑΧΑΪΑΣ

ΤΗΛΕΜΑΧΟΥ

28	ΣΑΦΑΚΑΣ ΜΙΧΑΗΛ ΤΟΥ ΑΝΔΡΕΑ	ΑΝΩ ΑΧΑΙΑ	ΥΔΡΟΦΟΡΕΣ	ΔΥΤΙΚΗΣ ΑΧΑΪΑΣ
29	ΛΑΖΑΝΑΣ ΔΙΟΝΥΣΙΟΣ ΤΟΥ ΓΕΩΡΓΙΟΥ	ΠΑΤΡΑ	ΕΚΣΚΑΦΕΙΣ, JCB	ΠΑΤΡΕΩΝ
30	ΝΙΚΟΛΑΟΥ ΑΝΔΡΕΑΣ ΤΟΥ ΓΕΩΡΓΙΟΥ	ΑΓΙΟΣ ΒΑΣΙΛΕΙΟΣ	ΤΣΑΠΕΣ, ΥΔΡΟΦΟΡΕΣ, ΦΟΡΤΩΤΕΣ, ΜΠΟΥΛΝΤΟΖΑ 6932323845	ΠΑΤΡΕΩΝ
31	ΣΥΡΙΟΠΟΥΛΟΣ ΧΡΗΣΤΟΣ ΤΟΥ ΠΕΡΙΚΛΗ	ΦΑΡΡΑΙ	ΥΔΡΟΦΟΡΕΣ	ΕΡΥΜΑΝΘΟΥ
32	ΣΑΜΠΑΝΗΣ ΜΙΧΑΗΛ ΤΟΥ ΓΕΩΡΓΙΟΥ	ΦΑΡΡΑΙ	ΤΣΑΠΑ, ΦΟΡΤΩΤΕΣ, ΦΟΡΤΗΓΑ	ΕΡΥΜΑΝΘΟΥ
33	ΠΕΤΡΑΤΟΣ ΓΕΡΑΣΙΜΟΣ ΤΟΥ ΔΙΟΝΥΣΙΟΥ	ΠΑΤΡΑ	ΤΣΑΠΕΣ ΛΑΣΤ ΚΑΙ ΕΡΠ, ΦΟΡΤΗΓΟ, JCB	ΠΑΤΡΕΩΝ
34	ΠΑΠΑΔΟΠΟΥΛΟΣ ΝΙΚΟΛΑΟΣ ΤΟΥ ΧΡΗΣΤΟΥ	ΚΑΤΩ ΑΧΑΙΑ	ΓΚΡΕΙΝΤΕΡ, ΦΟΡΤΩΤΗΣ, ΤΣΑΠΑΦΟΡΤΗΓΟ	ΔΥΤΙΚΗΣ ΑΧΑΪΑΣ
35	ΑΝΔΡΟΥΤΣΟΠΟΥΛΟΣ ΑΘΑΝΑΣΙΟΣ ΤΟΥ ΑΝΑΣΤΑΣΙΟΥ	ΚΛΕΙΤΟΡΙΑ	ΦΟΡΤΩΤΕΣ, ΤΣΑΠΕΣ ΚΑΙ ΕΡΠΥΣΤΡΙΑ	ΚΑΛΑΒΡΥΤΩΝ
36	ΒΛΑΧΟΣ ΑΝΤΩΝΙΟΣ ΤΟΥ ΝΙΚΟΛΑΟΥ	ΑΡΛΑ	ΤΣΑΠΑ, ΦΟΡΤΩΤΗΣ ΚΑΙ ΕΡΠΥΣΤΡΙΑ, ΦΟΡΤΗΓΟ	ΔΥΤΙΚΗΣ ΑΧΑΪΑΣ
37	ΜΑΥΡΟΓΙΑΝΝΗΣ ΙΩΑΝΝΗΣ ΤΟΥ ΘΕΟΔΩΡΟΥ	111 - ΧΑΛΑΝΔΡΙΤΣΑ	ΦΟΡΤΩΤΗΣ ΛΑΣΤ, ΕΚΣΚΑΦ ΕΡΠΥΣ	ΔΥΤΙΚΗΣ ΑΧΑΪΑΣ
38	ΣΤΡΕΜΜΕΝΟΥ ΑΝΘΟΥΛΑ ΤΟΥ ΓΕΩΡΓΙΟΥ	ΔΡΕΠΑΝΟ	ΤΣΑΠΑ, JCB	ΠΑΤΡΕΩΝ
39	ΜΠΕΚΙΡΗΣ ΓΕΩΡΓΙΟΣ ΤΟΥ ΝΙΚΟΛΑΟΥ	ΛΑΚΚΟΠΕΤΡΑ	ΦΟΡΤΩΤΕΣ ΤΣΑΠΕΣ ΦΟΡΤΗΓΑ	ΔΥΤΙΚΗΣ ΑΧΑΪΑΣ
40	ΠΑΠΑΡΡΗΓΟΠΟΥΛΟΣ ΙΩΑΝΝΗΣ ΤΟΥ ΝΙΚΟΛΑΟΥ	ΖΑΒΛΑΝΙ	ΦΟΡΤΩΤΗΣ, ΦΟΡΤΗΓΑ	ΠΑΤΡΕΩΝ

41	ΠΑΠΑΡΡΗΓΟΠΟΥΛΟΣ ΔΗΜΗΤΡΙΟΣ ΤΟΥ ΝΙΚΟΛΑΟΥ	ΠΛΑΤΑΝΙ	ΤΣΑΠΕΣ, JCB, ΦΟΡΤΗΓΟ	ΠΑΤΡΕΩΝ
42	ΛΕΖΗΣ ΒΑΣΙΛΕΙΟΣ ΤΟΥ ΘΕΟΔΩΡΟΥ	ΛΑΠΠΑ ΔΥΤ. ΑΧΑΙΑ	ΤΣΑΠΕΣ, ΦΟΡΤΩΤΕΣ, ΦΟΡΤΗΓΑ,ΚΑΛΑΘΙΑ,JCB,	ΔΥΤΙΚΗΣ ΑΧΑΪΑΣ
43	ΒΛΑΧΟΣ ΘΕΟΔΩΡΟΣ ΤΟΥ ΔΗΜΗΤΡΙΟΥ	ΑΚΡΑΤ ΑΙΓΙΑΛΕΙΑΣ	ΦΟΡΤΩΤΕΣ,ΕΣΚΑΦΕΑΣ,ΦΟΡΤΗΓΑ,	ΑΙΓΙΑΛΕΙΑΣ
44	ΠΑΝΑΓΟΠΟΥΛΟΥ ΒΛΑΧΟΥΛΑ ΤΟΥ ΓΕΩΡΓΙΟΥ	ΚΑΜΙΝΙΑ Δ. ΠΑΤΡΕΩΝ	ΦΟΡΤΗΓΑ, ΤΣΑΠΕΣ ΦΟΡΤΩΤΕΣ	ΠΑΤΡΕΩΝ
45	ΓΙΑΝΝΟΠΟΥΛΟΣ ΙΩΑΝΝΗΣ ΤΟΥ ΝΙΚΟΛΑΟΥ	ΜΙΤΟΠΟΛΗ ΑΧΑΪΑΣ	ΦΟΡΤΩΤΕΣ ΕΣΚΑΦΕΙΣ ΦΟΡΤΗΓΑ	
46	ΖΩΤΟΣ ΚΩΝ/ΝΟΣ ΤΟΥ ΒΑΣΙΛΕΙΟΥ	ΠΑΤΡΑ	ΤΣΑΠΕΣ ΦΟΡΤΩΤΕΣ ΦΟΡΤΗΓΑ	ΠΑΤΡΕΩΝ
47	ΖΥΓΟΥΡΑΣ ΚΩΝΣΤΑΝΤΙΝΟΣ ΤΟΥ ΦΩΚΙΩΝΑ	ΓΟΥΜΕΝΙΣΑ ΚΑΛΑΒΡΥΤΩΝ	ΤΡΑΚΤΕΡ με μαχαίρι και τηλεσκοπικό καταστροφέα	ΚΑΛΑΒΡΥΤΩΝ
48	ΜΕΡΜΗΓΚΑΣ ΠΑΝΑΓΙΩΤΗΣ	ΚΑΛΑΒΡΥΤΑ	ΕΣΚΑΦΕΑΣ ΦΟΡΤΩΤΗΣ ΑΛΑΤΙΕΡΑ ΧΟΡΤΟΚΟΠΤΙΚΟ ΠΟΩΘΗΤΗΣ	ΚΑΛΑΒΡΥΤΩΝ
49	ΠΑΥΛΟΠΟΥΛΟΣ ΑΝΔΡΕΑΣ	ΑΝΩ ΛΟΥΣΟΙ ΚΑΛΑΒΡΥΤΩΝ	ΤΡΑΚΤΕΡ ΜΕ ΑΛΑΤΙΕΡΑ ΚΑΙ ΜΑΧΑΙΡΙ ΛΑΣΤΙΧΟΦΟΡΟΣ ΦΟΡΤΩΤΗΣ , ΛΑΣΤΙΧΟΦΟΡΑ ΤΣΑΠΑ ,ΦΟΡΤΗΓΟ	ΚΑΛΑΒΡΥΤΩΝ
50	ΣΠΥΡΟΠΟΥΛΟΣ ΑΝΤΩΝΙΟΣ	ΠΑΤΡΑ	DRONE	ΠΑΤΡΕΩΝ
51	ΙΩΑΝΝΗΣ ΚΑΙ ΚΩΝΣΤΑΝΤΙΝΟΣ ΠΑΠΑΛΕΞΟΠΟΥΛΟΣ Ο.Ε.	ΧΑΛΑΝΔΡΙΤΣΑ	ΦΟΡΤΩΤΕΣ ΕΣΚΑΦΕΙΣ ΦΟΡΤΗΓΑ ΟΔΟΣΤΡΩΤΗΡΑΣ	ΕΡΥΜΑΝΘΟΥ
52	ΠΑΠΑΛΕΞΟΠΟΥΛΟΣ ΧΡΗΣΤΟΣ	ΧΑΛΑΝΔΡΙΤΣΑ	ΦΟΡΤΩΤΕΣ ΕΣΚΑΦΕΙΣ ΦΟΡΤΗΓΑ	ΕΡΥΜΑΝΘΟΥ
53	ΑΝΑΓΝΩΣΤΟΠΟΥΛΟΣ ΠΑΝΑΓΙΩΤΗΣ	ΑΚΡΑΤΑ ΑΙΓΙΑΛΕΙΑΣ	ΦΟΡΤΩΤΕΣ ΕΣΚΑΦΕΙΣ ΦΟΡΤΗΓΑ	ΑΙΓΙΑΛΕΙΑΣ

54	ΠΑΠΑΛΑΜΠΡΟΥ ΚΩΝΣΤΑΝΤΙΝΟΣ	ΖΗΡΙΑ ΑΙΓΙΑΛΕΙΑΣ	ΦΟΡΤΩΤΕΣ ΕΣΚΑΦΕΙΣ ΦΟΡΤΗΓΑ, ΣΦΥΡΑ, ΚΑΤΑΣΤΡΟΦΕΑΣ	ΑΙΓΙΑΛΕΙΑΣ
55	ΓΙΑΝΝΑΚΟΠΟΥΛΟΥ ΙΩΑΝΝΑ	ΠΑΤΡΑ	ΦΟΡΤΩΤΕΣ ΕΣΚΑΦΕΙΣ ΦΟΡΤΗΓΑ	ΠΑΤΡΕΩΝ
56	ΛΥΜΠΕΡΗΣ ΠΑΝΑΓΙΩΤΗΣ	ΛΥΚΟΥΡΙΑ ΚΑΛΑΒΡΥΤΩΝ	ΦΟΡΤΗΓΑ	ΚΑΛΑΒΡΥΤΩΝ
57	ΚΑΡΑΓΕΩΡΓΟΠΟΥΛΟΣ ΓΕΩΡΓΙΟΣ PARK & WASH PATRAS E.E.	ΠΑΤΡΑ	ΜΕΤΑΛΛΙΚΑ ΚΙΓΚΛΙΔΩΜΑΤΑ	ΠΑΤΡΕΩΝ
58	ΚΑΛΟΓΕΡΟΠΟΥΛΟΣ ΧΡΗΣΤΟΣ	ΠΑΤΡΑ	ΦΟΡΤΗΓΑ ΕΛΚΥΣΤΗΡΑΣ ΦΟΡΤΩΤΕΣ	ΠΑΤΡΕΩΝ
59	ΠΛΟΥΜΗΣ ΙΩΑΝΝΗΣ	ΠΑΤΡΑ	ΥΔΡΟΦΟΡΕΣ ΦΟΡΤΗΓΑ ΨΕΚΑΣΤΙΚΑ ΤΣΑΠΕΣ ΠΟΛΥΜΗΧΑΝΗΜΑΤΑ ΑΝΙΧΝΕΥΤΕΣ	ΠΑΤΡΕΩΝ
60	ΡΑΘΩΣΗΣ ΝΙΚΟΛΑΟΣ	ΜΥΡΤΟΣ ΔΥΤ ΑΧΑΪΑΣ	ΦΟΡΤΩΤΕΣ ΕΣΚΑΦΕΙΣ ΦΟΡΤΗΓΑ	ΔΥΤΙΚΗΣ ΑΧΑΪΑΣ
61	ΜΩΡΑΪΤΗΣ ΔΗΜΗΤΡΙΟΣ	ΠΑΤΡΑ	ΝΤΑΠΕΡ ΦΟΡΤΩΤΕΣ ΜΠΟΥΛΝΤΟΖΑ	ΠΑΤΡΕΩΝ
62	ΑΦΟΙ Ι. ΝΤΑΚΟΥΛΑ Ο.Ε.	ΠΑΤΡΑ	ΥΛΙΚΑ ΠΕΡΙΦΡΑΞΗΣ	ΠΑΤΡΕΩΝ
63	ΔΗΜΗΤΡΑΚΟΠΟΥΛΟΣ ΑΓΓΕΛΟΣ	ΓΙΟΥΛΕΙΚΑ ΑΧΑΪΑΣ	ΦΟΡΤΩΤΕΣ ΕΣΚΑΦΕΙΣ ΦΟΡΤΗΓΑ ΝΤΑΛΙΚΑ	ΔΥΤΙΚΗΣ ΑΧΑΪΑΣ
64	ΠΑΠΑΚΩΝΣΤΑΝΤΙΝΟΥ ΕΥΘΥΜΙΟΣ	ΑΙΓΙΟ	ΥΔΡΟΦΟΡΕΣ ΦΟΡΤΗΓΑ	ΑΙΓΙΑΛΕΙΑΣ
65	ΑΧΑΪΚΗ ΤΕΧΝΙΚΗ ΑΕ (ΠΑΡΑΣΚΕΥΟΠΟΥΛΟΣ ΣΤΑΘΗΣ)	ΠΑΤΡΑ	ΦΟΡΤΗΓΑ ΦΟΡΤΩΤΕΣ ΕΣΚΑΦΕΙΣ ΓΚΡΕΙΝΤΕΡ ΥΔΡΟΦΟΡΑ	ΠΑΤΡΕΩΝ
66	ΘΕΟΔΟΥΛΗΣ ΘΕΟΦΑΝΗΣ ΤΟΥ ΠΑΝΑΓΙΩΤΗ	ΔΙΑΚΟΠΤΟ	ΦΟΡΤΩΤΕΣ ΕΣΚΑΦΕΙΣ ΦΟΡΤΗΓΑ	ΑΙΓΙΑΛΕΙΑΣ
67	ΤΣΑΠΑΛΟΣ ΧΡΗΣΤΟΣ ΚΑΙ ΣΙΑ Ο.Ε.	ΑΓ. ΒΑΣΙΛΕΙΟΣ ΠΑΤΡΑ	ΦΟΡΤΩΤΕΣ ΕΣΚΑΦΕΙΣ ΦΟΡΤΗΓΑ ΝΤΑΛΙΚΑ	ΠΑΤΡΕΩΝ
68	ΠΑΠΑΖΑΦΕΙΡΗΣ ΠΑΝΑΓΙΩΤΗΣ	ΔΡΕΠΑΝΟ ΔΗΜΟΥ ΠΑΤΡΕΩΝ	ΦΟΡΤΩΤΕΣ ΕΣΚΑΦΕΙΣ JCB	ΠΑΤΡΕΩΝ

63	ΣΚΑΛΙΩΤΗΣ ΙΩΑΝΝΗΣ ΚΑΙ ΣΙΑ Ο.Ε.	ΑΙΓΙΟΥ	ΚΑΤΑΒΡΕΧΤΗΡΑΣ ΦΟΡΤΗΓΑ ΤΣΑΠΕΣ ΦΟΡΤΩΤΕΣ	ΑΙΓΙΟΥ
70	ΣΚΑΛΙΩΤΗ ΑΦΟΙ	ΑΙΓΙΟΥ	ΤΣΑΠΑ ΟΔΟΣΤΡΩΤΗΡΑΣ ΦΟΡΤΩΤΗΣ ΦΟΡΤΗΓΑ	ΑΙΓΙΟΥ
71	ΖΗΣΙΜΟΠΟΥΛΟΣ ΜΙΛΤΙΑΔΗΣ	ΑΙΓΙΟΥ	ΝΤΑΛΙΚΑ ΦΟΡΤΩΤΕΣ ΤΣΑΠΑ ΦΟΡΤΗΓΑ	ΑΙΓΙΟΥ
72	ΣΠΥΡΟΠΟΥΛΟΣ ΚΩΝ/ΝΟΣ	ΧΑΛΑΝΔΡΙΤΣΑ	ΤΡΑΚΤΕΡ	ΕΡΥΜΑΝΘΟΥ

ΧΩΡΟΙ ΣΥΝΑΘΡΟΙΣΗΣ ΠΟΛΙΤΩΝ

ΧΩΡΟΙ ΣΥΓΚΕΝΤΡΩΣΗΣ ΚΑΤΟΙΚΩΝ ΣΤΙΣ ΟΠΟΙΕΣ ΘΑ ΠΡΕΠΕΙ ΝΑ ΜΕΤΑΒΟΥΝ ΜΕ ΤΑ ΠΟΔΙΑ
ΓΙΑ ΝΑ ΓΙΝΕΙ ΟΡΓΑΝΩΜΕΝΗ ΑΠΟΜΑΚΡΥΝΣΗ ΑΥΤΩΝ

Ι. Δήμος Πατρέων

Α/Α	ΤΟΠΙΚΑ ΔΙΑΜΕΡΙΣΜΑΤΑ	ΧΩΡΟΙ ΣΥΓΚΕΝΤΡΩΣΗΣ ΚΑΤΟΙΚΩΝ ΣΕ ΠΕΡΙΠΤΩΣΗ ΠΥΡΚΑΓΙΑΣ
Α Ρ Κ Τ Ι Κ Ο Δ Ι Α Μ Ε Ρ Ι Σ Μ Α		
1.	ΜΠΑΛΛΑ	ΚΕΝΤΡΙΚΗ ΠΛΑΤΕΙΑ
2.	ΒΟΥΝΤΕΝΗ	ΕΚΚΛΗΣΙΑ ΑΓ. ΔΗΜΗΤΡΙΟΥ
3.	ΑΝΩ ΣΥΧΑΙΝΑ	ΝΕΑ ΚΕΝΤΡΙΚΗ ΠΛΑΤΕΙΑ
4.	ΚΑΤΩ ΣΥΧΑΙΝΑ	ΠΛΑΤΕΙΑ ΑΜΠΕΛΟΚΗΠΩΝ
5.	ΒΕΛΒΙΤΣΙ	ΠΛΑΤΕΙΑ ΧΑΡΑΔΡΟΥ
6.	ΛΙΑΠΕΙΚΑ	ΠΑΡΚΙΝ ΑΡΧΑΙΟΛΟΓΙΚΟΥ ΧΩΡΟΥ
7.	ΑΝΩ ΠΡΟΑΣΤΕΙΟ	ΠΑΡΚΙΝ ΤΟΦΑΛΟΣ
8.	ΣΥΝΟΙΚΙΑ ΝΕΑΠΟΛΗΣ	ΠΛΑΙ ΠΕΡΙΜΕΤΡΙΚΗΣ
9.	ΠΑΡΑΛΙΑ ΠΡΟΑΣΤΕΙΟΥ ΠΑΤΡΩΝ	ΠΛΑΤΕΙΑ ΖΩΟΔΟΧΟΥ ΠΗΓΗΣ
10.	ΚΑΣΤΕΛΟΚΑΜΠΟΣ	ΠΑΡΑΛΙΑ
11.	ΔΡΟΣΙΑ-ΑΝΩ ΚΑΣΤΕΛΟΚΑΜΠΟΣ	ΓΡΑΦΕΙΑ ΣΥΛΛΟΓΟΥ
12.	ΚΟΤΡΩΝΙ	ΠΛΑΤΕΙΑ ΕΛΛΗΝΩΝ ΛΟΓΟΤΕΧΝΩΝ
13.	ΑΝΘΟΥΠΟΛΗ	ΚΕΝΤΡΙΚΗ ΠΛΑΤΕΙΑ
Ν Ο Τ Ι Ο Δ Ι Α Μ Ε Ρ Ι Σ Μ Α		
1.		ΠΛΑΤΕΙΑ ΠΑΠΑΝΔΡΕΟΥ
2.		ΠΛΑΤΕΙΑ ΕΡΓΑΤΙΚΩΝ ΚΑΤΟΙΚΙΩΝ ΤΑΡΑΜΠΟΥΡΑ
3.		ΠΑΡΚΙΝΓΚ ΣΦΑΓΕΙΩΝ «ΠΟΛΙΤΕΙΑ»
4.		ΠΛΑΤΕΙΑ ΕΡΓΑΤΙΚΩΝ ΚΑΤΟΙΚΙΩΝ ΠΑΤΡΑ 8
5.		ΠΛΑΤΕΙΑ ΚΡΥΑ ΙΤΕΩΝ - ΜΑΡΚΙΑΝΟΥ
6.		ΠΛΑΤΕΙΑ ΕΡΓΑΤΙΚΩΝ ΚΑΤΟΙΚΙΩΝ ΑΝΘΕΙΑΣ
Α Ν Α Τ Ο Λ Ι Κ Ο Δ Ι Α Μ Ε Ρ Ι Σ Μ Α		
1.	ΠΕΡΙΟΧΗ ΓΗΡΟΚΟΜΕΙΟΥ	ΠΛΑΤΕΙΑ ΓΗΡΟΚΟΜΕΙΟΥ
2.	ΑΡΟΗ	4 ^ο ΓΕΝΙΚΟ ΛΥΚΕΙΟ ΑΡΟΗΣ 11
Κ Ε Ν Τ Ρ Ι Κ Ο Δ Ι Α Μ Ε Ρ Ι Σ Μ Α		
1.	ΚΕΝΤΡΟ ΠΑΤΡΑΣ	ΠΛΑΤΕΙΑ ΓΕΩΡΓΙΟΥ Α΄
2.		ΠΛΑΤΕΙΑ ΟΛΓΑΣ
3.		ΠΛΑΤΕΙΑ ΠΑΠΑΝΔΡΕΟΥ
4.		ΠΛΑΤΕΙΑ ΒΛΑΤΕΡΟΥ
5.		ΓΗΠΕΔΟ ΠΑΝΑΧΑΪΚΗΣ
6.		ΠΑΜΠΕΛΟΠΟΝΝΗΣΙΑΚΟ ΕΘΝΙΚΟ ΣΤΑΔΙΟ ΠΑΤΡΩΝ
7.		ΠΛΑΤΕΙΑ 3 ΣΥΜΜΑΧΩΝ

8.		Ι.Ν. ΑΓ. ΑΝΔΡΕΑ
9.		ΠΛΑΤΕΙΑ ΕΛΕΥΘΕΡΙΑΣ
10.		ΠΛΑΤΕΙΑ ΥΨΗΛΩΝ ΑΛΩΝΙΩΝ
11.		ΠΑΡΚΟ ΑΓ. ΑΛΕΞΙΟΥ
12.		ΔΗΜΟΤΙΚΟ PARKING ΟΔΟΥ ΠΑΠΑΦΛΕΣΣΑ & ΑΚΤΗ ΔΥΜΑΙΩΝ
13.		ΔΗΜΟΤΙΚΟ PARKING ΟΔΟΥ ΗΡΩΩΝ ΠΟΛΥΤΕΧΝΕΙΟΥ
14.		ΔΗΜΟΤΙΚΟ PARKING ΟΔΟΥ ΠΑΤΡΩΝ ΚΛΑΟΥΣ
15.		ΠΕΡΙΟΧΗ ΔΕΞΑΜΕΝΗΣ - ΠΑΠΑΔΙΑΜΑΝΤΟΠΟΥΛΟΥ
16.		ΠΛΑΤΕΙΑ ΠΥΡΟΣΒΕΣΤΕΙΟΥ
ΔΗΜΟΤΙΚΗ ΚΟΙΝΟΤΗΤΑ ΑΓ. ΒΑΣΙΛΕΙΟΥ		
1.	ΚΟΙΝΟΤΗΤΑ ΑΓ. ΒΑΣΙΛΕΙΟΥ	ΓΗΠΕΔΟ ΔΗΜΟΤΙΚΗΣ ΚΟΙΝΟΤΗΤΑΣ
2.		ΚΕΝΤΡΙΚΗ ΠΛΑΤΕΙΑ ΑΓ. ΒΑΣΙΛΕΙΟΥ
3.		ΠΡΟΑΥΛΙΟ ΕΚΚΛΗΣΙΑΣ
4.		ΠΑΡΑΛΙΑ ΠΑΠΑΝΙΚΟΛΑΟΥ
5.		ΟΛΑ ΤΑ ΣΗΜΕΙΑ ΤΗΣ ΠΑΡΑΛΙΑΣ
ΔΗΜΟΤΙΚΗ ΚΟΙΝΟΤΗΤΑ ΒΡΑΧΝΕΙΚΩΝ		
1.	ΒΡΑΧΝΕΙΚΑ	ΠΛΑΤΕΙΑ - Ι.Ν. επί της οδού ΜΑΡΑΓΚΟΠΟΥΛΟΥ & ΒΑΣΙΛΟΓΑΜΒΡΟΥ
2.		ΟΛΑ ΤΑ ΣΗΜΕΙΑ ΤΗΣ ΠΑΡΑΛΙΑΣ
ΔΗΜΟΤΙΚΗ ΚΟΙΝΟΤΗΤΑ ΜΙΝΤΙΛΟΓΛΙΟΥ		
1.		ΠΡΟΑΥΛΙΟ ΧΩΡΟΣ ΕΠΙ ΤΗΣ 25 ΜΑΡΤΙΟΥ ΕΛΑΙΟΥΡΓΙΚΟΣ ΣΥΝΕΤΑΙΡΙΣΜΟΣ
2.		ΔΗΜΟΤΙΚΟ ΣΧΟΛΕΙΟ ΕΠΙ ΑΓ. ΚΩΝ/ΝΟΥ
3.		Ι.Ν. ΑΓΙΑΣ ΠΑΡΑΣΚΕΥΗΣ
ΔΗΜΟΤΙΚΗ ΚΟΙΝΟΤΗΤΑ ΟΒΡΥΑΣ		
1.	ΚΟΙΝΟΤΗΤΑ ΟΒΡΥΑΣ	ΚΕΝΤΡΙΚΗ ΠΛΑΤΕΙΑ ΟΒΡΥΑΣ «Γ.ΠΑΠΑΝΔΡΕΟΥ» ΟΔΟΣ ΔΗΜΟΚΡΑΤΙΑΣ
ΔΗΜΟΤΙΚΗ ΚΟΙΝΟΤΗΤΑ ΠΑΡΑΛΙΑΣ		
1.	ΠΑΡΑΛΙΑ	Ι.Ν. ΑΓ. ΙΩΑΝΝΗ ΠΡΟΔΡΟΜΟΥ (25 ^{ης} ΜΑΡΤΙΟΥ & ΑΓ. ΙΩΑΝΝΟΥ
2.		Ι.Ν. ΚΟΙΜΗΣΗΣ ΘΕΟΤΟΚΟΥ (ΠΑΤΡΩΝ ΠΥΡΓΟΥ 50)
3.		ΚΕΝΤΡΙΚΗ ΠΛΑΤΕΙΑ ΕΡΓΑΤΙΚΩΝ ΚΑΤΟΙΚΙΩΝ (ΟΔΟΣ ΑΝΑΓΝΩΣΤΟΠΟΥΛΟΥ)
4.		ΠΛΑΤΕΙΑ ΔΗΜΟΚΡΑΤΙΑΣ (ΠΑΤΡΩΝ ΠΥΡΓΟΥ & 25 ^{ης} ΜΑΡΤΙΟΥ - ΕΥΑ)
ΔΗΜΟΤΙΚΗ ΚΟΙΝΟΤΗΤΑ ΡΙΟΥ		
1.	ΡΙΟ	ΓΗΠΕΔΟ ΡΙΟΥ
2.		ΑΝΑΤΟΛΙΚΗ ΠΡΟΒΛΗΤΑ
3.		ΔΥΤΙΚΗ ΠΡΟΒΛΗΤΑ
4.		ΠΑΡΑΛΙΑ ΚΑΣΤΕΛΛΟΚΑΜΠΟΥ

5.		PARKING ΞΕΝΟΔΟΧΕΙΟΥ ΠΟΡΤΟ ΡΙΟ
6.		ΟΛΑ ΤΑ ΣΗΜΕΙΑ ΤΗΣ ΠΑΡΑΛΙΑΣ
ΔΗΜΟΤΙΚΗ ΚΟΙΝΟΤΗΤΑ ΣΑΡΑΒΑΛΙΟΥ		
1.	ΣΑΡΑΒΑΛΙ	ΚΕΝΤΡΙΚΗ ΠΛΑΤΕΙΑ ΣΑΡΑΒΑΛΙΟΥ (ΣΤΟ ΜΕΓΑΛΟ ΠΛΑΤΑΝΟ ΣΤΗΝ ΕΚΚΛΗΣΙΑ)
		ΔΗΜΟΤΙΚΟ ΣΧΟΛΕΙΟ ΣΑΡΑΒΑΛΙΟΥ
		ΔΗΜΟΤΙΚΟ ΓΗΠΕΔΟ «ΚΩΣΤΑΣ ΖΑΡΑΣ» ΠΕΡΙΜΕΤΡΙΚΗ
2.	ΔΕΜΕΝΙΚΑ	ΜΠΡΟΣΤΑ ΑΠΟ ΤΗΝ ΕΚΚΛΗΣΙΑ ΤΩΝ ΑΓ. ΘΕΟΔΩΡΩΝ – ΕΙΡΗΝΗΣ & ΦΙΛΙΑΣ
3.	ΑΓ. ΣΤΕΦΑΝΟΣ	ΜΠΡΟΣΤΑ ΑΠΟ ΤΗΝ ΕΚΚΛΗΣΙΑ ΤΟΥ ΑΓ. ΡΑΦΑΗΛ
4.	ΚΕΦΑΛΟΒΡΥΣΟ	ΠΛΑΤΕΙΑ Ι.Ν. ΑΓ. ΚΩΝΣΤΑΝΤΙΝΟΥ
ΤΟΠΙΚΗ ΚΟΙΝΟΤΗΤΑ ΑΚΤΑΙΟΥ		
1.	ΑΝΩ ΚΑΣΤΡΙΤΣΙ	ΚΕΝΤΡΙΚΗ ΠΛΑΤΕΙΑ ΕΠΙ ΤΗΣ ΟΔΟΥ ΕΓΝΑΤΙΑΣ
2.		ΟΛΑ ΤΑ ΣΗΜΕΙΑ ΤΗΣ ΠΑΡΑΛΙΑΣ
ΤΟΠΙΚΗ ΚΟΙΝΟΤΗΤΑ ΑΝΩ ΚΑΣΤΡΙΣΤΙΟΥ		
1.	ΑΝΩ ΚΑΣΤΡΙΤΣΙ	ΚΕΝΤΡΙΚΗ ΠΛΑΤΕΙΑ «ΑΓΙΟΙ ΣΑΡΑΝΤΑ»
ΤΟΠΙΚΗ ΚΟΙΝΟΤΗΤΑ ΑΡΑΧΩΒΙΤΙΚΩΝ		
1.	ΑΡΑΧΩΒΙΤΙΚΑ	Ι.Ν. ΑΓΙΟΥ ΑΝΔΡΕΑ
2.		ΑΛΙΕΥΤΙΚΟ ΚΑΤΑΦΥΓΙΟ ΑΡΑΧΩΒΙΤΙΚΩΝ
3.		ΟΛΑ ΤΑ ΣΗΜΕΙΑ ΤΗΣ ΠΑΡΑΛΙΑΣ
ΤΟΠΙΚΗ ΚΟΙΝΟΤΗΤΑ ΑΡΓΥΡΑΣ		
1.	ΠΙΤΙΤΣΑ	Ι.Ν. ΑΓΙΟΥ ΑΝΔΡΕΑ
ΤΟΠΙΚΗ ΚΟΙΝΟΤΗΤΑ ΔΡΕΠΑΝΟΥ		
1.	ΔΡΕΠΑΝΟ	ΓΗΠΕΔΟ ΔΡΕΠΑΝΟΥ
ΤΟΠΙΚΗ ΚΟΙΝΟΤΗΤΑ ΕΛΙΚΙΣΤΡΑΣ		
1.	ΡΩΜΑΝΟΥ	ΠΑΛΙΟ ΔΗΜΟΤΙΚΟ ΣΧΟΛΕΙΟ ΡΩΜΑΝΟΥ & ΠΡΟΑΥΛΙΟ ΕΚΚΛΗΣΙΑΣ ΡΩΜΑΝΟΥ ΠΕΤΡΟΥ & ΠΑΥΛΟΥ
2.	ΕΛΙΚΙΣΤΡΑ	ΚΕΝΤΡΙΚΗ ΠΛΑΤΕΙΑ & ΓΗΠΕΔΟ ΕΛΙΚΙΣΤΡΑΣ
3.	ΚΑΡΥΑ	ΕΚΚΛΗΣΙΑ ΑΓ. ΤΡΙΑΔΑΣ
4.	ΡΥΑΚΙ	ΚΕΝΤΡΙΚΟΣ ΔΡΟΜΟΣ ΤΟΥ ΟΙΚΙΣΜΟΥ ΜΕ ΔΙΑΣΤΑΥΡΩΣΗ (ΠΛΗΣΙΟΝ ΕΡΓΟΣΤΑΣΙΟΥ ΚΩΝ/ΝΟΥ ΚΑΤΡΙΒΕΣΗ)
5.	ΠΟΥΡΝΑΡΟΚΑΣΤΡΟ	ΚΕΝΤΡΙΚΗ ΠΛΑΤΕΙΑ (ΣΤΑΥΡΟΠΙΟ)
ΤΟΠΙΚΗ ΚΟΙΝΟΤΗΤΑ ΘΕΑΣ		
1.	ΟΙΚΙΣΜΟΣ ΘΕΑΣ	ΚΕΝΤΡΙΚΗ ΠΛΑΤΕΙΑ
2.	ΟΙΚΙΣΜΟΣ ΠΑΥΛΟΚΑΣΤΡΟ	Ι.Ν. ΑΓ. ΓΕΩΡΓΙΟΥ
3.	ΟΙΚΙΣΜΟΣ ΛΥΓΙΕΣ - ΒΟΛΑ	Ι.Ν. ΑΓ. ΔΗΜΗΤΡΙΟΥ
ΤΟΠΙΚΗ ΚΟΙΝΟΤΗΤΑ ΘΕΡΙΑΝΟΥ		
1.	ΘΕΡΙΑΝΟ	ΠΛΑΤΕΙΑ ΠΡΟΦΗΤΗ ΗΛΙΑ

		ΠΛΑΤΕΙΑ ΠΑΙΔΙΚΗΣ ΧΑΡΑΣ
2.	ΣΥΝΟΙΚΙΣΜΟΣ ΚΑΝΕΛΛΑΙΚΑ	ΧΩΡΟΣ ΜΠΡΟΣΤΑ ΑΠΟ COFFEBRANDS
3.	ΣΥΝΟΙΚΙΣΜΟΣ ΚΟΚΚΟΤΑΪΙΚΑ	ΠΡΟΑΥΛΙΟ ΑΓ. ΣΤΕΦΑΝΟΥ
ΤΟΠΙΚΗ ΚΟΙΝΟΤΗΤΑ ΚΑΛΛΙΘΕΑΣ		
1.	ΚΑΤΩ ΚΑΛΛΙΘΕΑ	Η ΚΕΝΤΡΙΚΗ ΠΛΑΤΕΙΑ ΠΛΗΣΙΟΝ Ι.Ν.ΑΓ. ΤΡΙΑΔΟΣ & ΣΤΟ ΤΕΡΜΑ ΤΟΥ ΑΣΤΙΚΟΥ ΛΕΩΦΟΡΕΙΟΥ
2.	ΑΝΩ ΚΑΛΛΙΘΕΑ	ΧΩΡΟΣ ΔΙΠΛΑ ΑΠΟ ΤΟ ΥΠΟ ΑΝΕΓΕΡΣΗ ΔΗΜΟΤΙΚΟΥ ΚΤΙΡΙΟΥ (ΓΡΑΦΕΙΟ)
ΤΟΠΙΚΗ ΚΟΙΝΟΤΗΤΑ ΚΑΤΩ ΚΑΣΤΡΙΣΤΙΟΥ		
1.	ΚΑΝΩ ΚΑΣΤΡΙΤΣΙ	ΠΡΟΑΥΛΙΟ ΤΗΣ ΕΚΚΛΗΣΙΑΣ ΤΗΣ ΥΠΑΠΑΝΤΗΣ
2.		ΓΗΠΕΔΟ Κ. ΚΑΣΤΡΙΣΤΙΟΥ
3.		ΚΟΙΝΟΤΙΚΟ ΓΡΑΦΕΙΟ
4.		ΓΗΠΕΔΟ ΠΑΝΕΠΙΣΤΗΜΙΟΥ
ΤΟΠΙΚΗ ΚΟΙΝΟΤΗΤΑ ΚΡΗΝΗΣ		
1.	ΚΡΗΝΗ	ΠΡΟΑΥΛΙΟ ΕΚΚΛΗΣΙΑΣ ΑΓ. ΑΘΑΝΑΣΙΟΥ
2.		ΚΕΝΤΡΙΚΗ ΠΛΑΤΕΙΑ
3.		ΠΡΟΑΥΛΙΟ ΔΗΜΟΤΙΚΟΥ ΣΧΟΛΕΙΟΥ ΚΡΗΝΗΣ
ΤΟΠΙΚΗ ΚΟΙΝΟΤΗΤΑ ΜΟΝΟΔΕΝΔΡΙΟΥ		
1.	ΜΟΝΟΔΕΝΔΡΙ	ΟΛΑ ΤΑ ΣΗΜΕΙΑ ΤΗΣ ΠΑΡΑΛΙΑΣ
ΤΟΠΙΚΗ ΚΟΙΝΟΤΗΤΑ ΠΕΤΡΩΤΟΥ		
1.	ΟΙΚΙΣΜΟΣ ΜΑΥΡΟΜΑΝΔΗΛΑΣ	ΠΡΟΑΥΛΙΟΣ ΧΩΡΟΣ ΝΗΠΙΑΓΩΓΕΙΟΥ ΜΑΥΡΟΜΑΝΔΗΛΑΣ
2.	ΟΙΚΙΣΜΟΣ ΑΓ. ΠΑΡΑΣΚΕΥΗΣ (ΤΟΠΟΛΟΒΑ)	ΠΛΑΤΕΙΑ ΤΟΥ ΟΙΚΙΣΜΟΥ ΑΓ. ΠΑΡΑΣΚΕΥΗΣ (ΤΟΠΟΛΟΒΑ)
3.	ΟΙΚΙΣΜΟΣ ΠΕΤΡΩΤΟΥ (ΒΑΛΑΤΟΥΝΑΣ)	ΠΡΟΑΥΛΙΟΣ ΧΩΡΟΣ ΤΗΣ ΕΚΚΛΗΣΙΑΣ ΤΟΥ Ι.Ν. ΑΓ. ΑΠΟΣΤΟΛΩΝ
ΤΟΠΙΚΗ ΚΟΙΝΟΤΗΤΑ ΠΙΤΙΤΣΑΣ		
1.	ΠΙΤΙΤΣΑ	ΔΗΜΟΤΙΚΟ ΣΧΟΛΕΙΟ ΠΙΤΙΤΣΑΣ
2.		ΚΕΝΤΡΙΚΗ ΠΛΑΤΕΙΑ ΤΟΥ ΧΩΡΙΟΥ
ΤΟΠΙΚΗ ΚΟΙΝΟΤΗΤΑ ΠΛΑΤΑΝΙΟΥ		
1.	ΠΛΑΤΑΝΟΥ	Ι.Ν. ΑΓΙΑΣ ΠΑΡΑΣΚΕΥΗΣ
2.		ΣΥΜΒΟΛΗ ΤΩΝ ΑΓ. ΠΑΡΑΣΚΕΥΗΣ & ΑΓ. ΝΙΚΟΛΑΟΥ (ΠΛΗΣΙΟΝ ΓΕΦΥΡΑΣ ΣΤΗ ΘΕΣΗ ΜΠΡΑΝΗ)
ΤΟΠΙΚΗ ΚΟΙΝΟΤΗΤΑ ΡΟΙΤΙΚΩΝ		
1.	ΡΟΙΤΙΚΑ	ΓΗΠΕΔΟ ΜΠΑΣΚΕΤ ΡΟΙΤΙΚΩΝ
2.		ΟΛΑ ΤΑ ΣΗΜΕΙΑ ΤΗΣ ΠΑΡΑΛΙΑΣ
ΤΟΠΙΚΗ ΚΟΙΝΟΤΗΤΑ ΣΕΛΛΩΝ		
1.	ΣΕΛΛΑ	Ι.Ν. ΑΓ. ΝΙΚΟΛΑΟΥ
ΤΟΠΙΚΗ ΚΟΙΝΟΤΗΤΑ ΣΟΥΛΙ		
1.	ΝΕΟ ΣΟΥΛΙ	ΠΡΟΑΥΛΙΟΣ ΧΩΡΟΣ ΔΗΜΟΤΙΚΟΥ ΣΧΟΛΕΙΟΥ
2.	ΟΙΚΙΣΜΟΣ ΚΕΦΑΛΟΒΡΥΣΟ	ΠΛΑΤΕΙΑ ΟΙΚΙΣΜΟΥ

3.	ΟΙΚΙΣΜΟΣ ΠΑΝΑΓΙΑΣ	ΠΛΑΤΕΙΑ ΟΙΚΙΣΜΟΥ
4.	ΟΙΚΙΣΜΟΣ ΑΓ. ΙΩΑΝΝΗ	ΠΛΑΤΕΙΑ ΕΚΚΛΗΣΙΑΣ ΑΓ. ΙΩΑΝΝΗ
5.	ΟΙΚΙΣΜΟΣ ΜΙΝΤΖΕΙΚΑ	ΚΑΦΕΝΕΙΟ ΜΙΝΤΖΑ
ΤΟΠΙΚΗ ΚΟΙΝΟΤΗΤΑ ΨΑΘΟΠΥΡΓΟΥ		
1.	ΨΑΘΟΠΥΡΓΟΣ	ΟΛΑ ΤΑ ΣΗΜΕΙΑ ΤΗΣ ΠΑΡΑΛΙΑΣ
2.		ΑΛΙΕΥΤΙΚΟ ΚΑΤΑΦΥΓΙΟ ΨΑΘΟΠΥΡΓΟΥ
3.	ΡΟΔΙΝΗ	ΟΛΑ ΤΑ ΣΗΜΕΙΑ ΤΗΣ ΠΑΡΑΛΙΑΣ
ΤΟΠΙΚΗ ΚΟΙΝΟΤΗΤΑ ΜΟΙΡΑ		
1.	ΛΑΤΣΕΙΚΑ	ΘΕΣΗ ΡΑΧΗ ΑΓΓΕΛΟΠΟΥΛΟΥ
2.	ΓΚΟΤΣΕΙΚΑ	ΕΚΚΛΗΣΙΑ ΑΓ.ΓΙΑΝΝΗΣ
3.	ΑΝΩ ΜΟΙΡΑ	ΕΚΚΛΗΣΙΑ ΑΓ.ΝΕΚΤΑΡΙΟΣ
4.	ΖΟΥΜΠΑΤΑ	ΘΕΣΗ ΠΗΓΗ
ΤΟΠΙΚΗ ΚΟΙΝΟΤΗΤΑ ΚΑΜΙΝΙΩΝ		
1.	ΚΑΜΙΝΙΑ	Ι.Ν. ΑΓΙΟΣ ΚΟΣΜΑΣ Ο ΑΙΤΩΛΟΣ
ΤΟΠΙΚΗ ΚΟΙΝΟΤΗΤΑ ΤΣΟΥΚΑΛΕΙΚΩΝ		
1.	ΤΣΟΥΚΑΛΕΙΚΑ	Ι.Ν. ΑΓΙΟΥ ΧΑΡΑΛΑΜΠΟΥ
ΤΟΠΙΚΗ ΚΟΙΝΟΤΗΤΑ ΚΡΥΣΤΑΛΛΟΒΡΥΣΗΣ		
1.	ΚΡΥΣΤΑΛΛΟΒΡΥΣΗ	ΠΡΟΑΥΛΙΟΣ ΧΩΡΟΣ Ι. Ν. ΚΟΙΜΗΣΕΩΣ ΤΗΣ ΘΕΟΤΟΚΟΥ ΕΚΚΛΗΣΙΑ

2. Δήμος Αιγιάλειας

ΔΗΜΟΤΙΚΗ ΚΟΙΝΟΤΗΤΑ ΑΙΓΙΟΥ – ΑΣΤΙΚΟΣ ΙΣΤΟΣ ΠΟΛΕΩΣ ΑΙΓΙΟΥ

Προτείνεται ο χωρισμός της πόλης του Αιγίου σε ζώνες ανάλογα με την τοπογραφία της περιοχής την παλαιότητα των κτιρίων, τη χωροθέτηση των Δημόσιων Υπηρεσιών στον οικιστικό ιστό, των σχολείων, του Νοσοκομείου και των Κέντρων Υγείας όπως φαίνεται στο σχεδιάγραμμα που ακολουθεί και ως εξής:

Ζώνη 1, η οποία περικλείεται από τις οδούς Όθωνος, Ι. Βασιλειάδη, Ρούβαλη. **Χώρος** καταφυγής προτείνεται το Δημοτικό στάδιο Αιγίου επί της οδού Όθωνος

Ζώνη 2, η οποία περικλείεται από τις οδούς Ρούβαλη, Ι. Κουτσοχέρα, Στράβωνος. **Χώρος** καταφυγής προτείνεται το Δημοτικό κλειστό Γυμναστήριο και ο περιβάλλον χώρος αυτού στην θέση «Αμυγδαλιές»

Ζώνη 3, η οποία περικλείεται από τις οδούς, Αναπαύσεως, Στράβωνος. **Χώρος** καταφυγής προτείνεται η πλατεία Δεξαμενής

Ζώνη 4, η οποία περικλείεται από τις οδούς Ι. Βασιλειάδη, Ι. Κουτσοχέρα, Όθωνος, Σολωμού. **Χώροι** καταφυγής προτείνονται η πλατεία Δεξαμενής – Αχαϊκής Συμπολιτείας και η περιοχή «Μπούφαλο»

Ζώνη 5, η οποία περικλείεται από τις οδούς Σολωμού, Μητροπόλεως, Κλεομένους Οικονόμου, Ρήγα Φεραίου. **Χώροι** καταφυγής προτείνονται, ο προαύλειος χώρος Ι.Ν. Παναγίας Φανερωμένης, η πλατεία Αγ. Λαύρας, η πλατεία Υψηλών Αλωνίων, ο προαύλειος χώρος του 2^{ου} Δημοτικού σχολείου Αιγίου επί της οδού Ρωμανιώλη 43

Ζώνη 6, η οποία περικλείεται από τις οδούς Μητροπόλεως, Σολωμού, Ζ. Πηγής, σκάλες Φιλοποίμενος, Ερμού, Μιχαλακοπούλου. **Χώροι** καταφυγής προτείνονται, το πάρκο Υψηλών Αλωνίων, η πλατεία Υψηλών Αλωνίων, ο προαύλειος χώρος του Λαογραφικού Μουσείου Αιγίου επί της οδού Ανδρονοπούλου

Ζώνη 7, η οποία περικλείεται από τις οδούς Κλ. Οικονόμου, Μιχαλακοπούλου, σκάλες Φιλοποίμενος, Ζ. Πηγής, Κανελλοπούλου, Ρήγα Φεραίου. **Χώροι** καταφυγής προτείνονται ο προαύλειος χώρος του παλαιού Νοσοκομείου, επί της οδού Νικ. Πλαστήρα 19 και Κανελλοπούλου, ο προαύλειος χώρος Ι.Ν. Παμεγίστων Ταξιαρχών, ο προαύλειος χώρος του 1^{ου} Δημοτικού σχολείου Αιγίου, επί της οδού Κολοκοτρώνη 2.

Ζώνη 8, η οποία ορίζεται στην περιοχή «Συνοικισμού» της πόλεως του Αιγίου, νότια της οδού Νικ. Πλαστήρα και έως τα όρια αυτής με την οδό Διγελιωτικών. **Χώροι** καταφυγής προτείνονται ο προαύλειος χώρος Ι.Ν. Αγίας Άννης επί της οδού Νικ. Πλαστήρα ο προαύλειος χώρος του 5^{ου} Δημοτικού σχολείου Αιγίου επί της οδού Προποντίδος 2, ο προαύλειος χώρος του 3^{ου} Γυμνασίου Αιγίου επί της οδού Κούταλης και Προποντίδος, η πλατεία Πίνδου

Ζώνη 9, η οποία ορίζεται στην περιοχή «Συνοικισμού» της πόλεως του Αιγίου, βόρεια της οδού Νικ. Πλαστήρα και έως την συμβολή αυτής με την οδό Διγελιωτικών. **Χώροι** καταφυγής προτείνονται ο προαύλειος χώρος του 1^{ου} ΕΠΑλ Αιγίου επί της οδού Ξηρολιθίων, η πλατεία Πυθαγόρα, ο προαύλειος χώρος των Εργατικών κατοικιών Αγ. Αποστόλων

Για τις **ΛΟΙΠΕΣ ΤΟΠΙΚΕΣ ΚΑΙ ΔΗΜΟΤΙΚΕΣ ΚΟΙΝΟΤΗΤΕΣ** λόγω του συνήθους τύπου δόμησης αυτών (ομόκεντρος δόμηση) προτείνονται ανά φυσική καταστροφή, σύμφωνα με τα μνημόνια ενεργειών του ΔΗΜΟΥ ΑΙΓΙΑΛΕΙΑΣ ως χώροι συγκέντρωσης πολιτών, οι ακάλυπτοι χώροι των κεντρικών πλατειών, των προαύλειων χώρων των Ιερών ναών ή των προαύλειων χώρων των σχολείων της κάθε Τοπικής Κοινότητας όπου εξασφαλίζεται η πρόσβαση σε αυτούς του χώρους από σχεδόν το σύνολο των κατοίκων της κοινότητας και συνήθως από διαφορετικές κατευθύνσεις.



ΧΩΡΟΙ ΥΠΟΔΟΧΗΣ ΠΛΗΓΕΝΤΩΝ

I. Δήμος Πατρέων

1 ΓΗΠΕΔΟ ΡΟΪΤΙΚΩΝ	
ΘΕΣΗ	ΡΟΪΤΙΚΑ
ΙΔΙΟΚΤΗΤΗΣ	ΔΗΜΟΣ
ΧΡΗΣΗ ΤΟΥ ΧΩΡΟΥ ΠΡΟΣΕΙΣΜΙΚΑ	ΓΗΠΕΔΟ
ΜΕΙΚΤΗ ΣΥΝΟΛΙΚΗ ΕΠΙΦΑΝΕΙΑ	2-2,500 Τ.Μ
ΧΡΗΣΗ ΧΩΡΟΥ ΜΕΤΑΣΕΙΣΜΙΚΑ	ΥΠΟΔΟΧΗ-ΔΙΑΒΙΩΣΗ ΠΛΗΓΕΝΤΩΝ
ΠΡΟΣΒΑΣΗ	ΑΓ.ΜΑΡΙΝΑΣ ΚΑΙ ΜΕΡΚΟΥΡΗ
ΔΥΝΑΜΙΚΟΤΗΤΑ ΣΕ ΚΑΤΑΛΥΜΑΤΑ 4 ΑΤ	50
ΔΙΚΤΥΟ ΥΔΡΕΥΣΗΣ	ΝΑΙ
ΔΙΚΤΥΟ ΑΠΟΧΕΤΕΥΣΗΣ	ΟΧΙ (ΜΟΝΟ ΒΟΘΡΟΣ)
ΔΙΚΤΥΟ ΗΛΕΚΤΡΟΔΟΤΗΣΗΣ	ΝΑΙ
ΔΙΚΤΥΟ ΕΠΙΚΟΙΝΩΝΙΩΝ	ΝΑΙ
ΚΟΙΝΟΧΡΗΣΤΟΙ ΧΩΡΟΙ ΥΓΙΕΙΝΗΣ	ΑΠΟΔΥΤΗΡΙΑ -ΤΟΥΑΛΕΤΕΣ
ΧΩΡΟΙ ΑΠΟΘΗΚΕΥΣΗΣ ΑΛΛΕΣ ΧΡΗΣΕΙΣ	ΝΑΙ
ΠΑΡΑΤΗΡΗΣΕΙΣ ΙΔΙΑ ΠΕΡΙΟΧΗ ΠΡΟΤΕΙΝΟΜΕΝΑ ΟΙΚΟΠΕΔΟ ΑΘΛΗΤΙΚΟΥ ΚΕΝΤΡΟΥ ΕΚΤΑΣΗΣ 23 ΣΤΡΕΜΜΑΤΩΝ ΠΑΙΔΙΚΗ ΚΑΤΑΣΚΗΝΩΣΗ ΕΚΤΑΣΗΣ 2-3 ΣΤΡΕΜ ΣΤΗΝ ΠΑΡΑΛΙΑ ΧΩΡΟΣ ΕΞΩ ΑΠΟ ΚΟΙΝΟΤΙΚΟ ΓΡΑΦΕΙΟ ΔΙΠΛΑ ΑΠΟ ΕΚΚΛΗΣΙΑ	

2 ΓΗΠΕΔΟ ΔΡΕΠΑΝΟΥ	
ΘΕΣΗ	ΔΡΕΠΑΝΟ
ΙΔΙΟΚΤΗΤΗΣ	ΔΗΜΟΣ ΠΑΤΡΕΩΝ
ΧΡΗΣΗ ΤΟΥ ΧΩΡΟΥ ΠΡΟΣΕΙΣΜΙΚΑ	ΓΗΠΕΔΟ
ΜΕΙΚΤΗ ΣΥΝΟΛΙΚΗ ΕΠΙΦΑΝΕΙΑ	ΜΑΖΙ ΜΕ ΠΕΡΙΒΑΛΛΟΝΤΑ ΧΩΡΟ ΠΕΡΙΠΟΥ 20 ΣΤΡΕΜΜΑΤΑ
ΧΡΗΣΗ ΧΩΡΟΥ ΜΕΤΑΣΕΙΣΜΙΚΑ	ΓΗΠΕΔΟ
ΠΡΟΣΒΑΣΗ	ΟΔΟΣ ΑΓ. ΑΝΑΣΤΑΣΙΟΥ ΠΑΡΑΠΛΕΥΡΑ ΕΘΝΙΚΗΣ ΟΔΟΥ ΚΑΙ ΑΠΟ ΑΝΩΝΥΜΟ ΔΡΟΜΟ ΠΑΝΩ ΑΠΟ ΤΟ ΔΗΜΟΤΙΚΟ
ΔΥΝΑΜΙΚΟΤΗΤΑ ΣΕ ΚΑΤΑΛΥΜΑΤΑ 4 ΑΤ	250 ΣΥΝ
ΔΙΚΤΥΟ ΥΔΡΕΥΣΗΣ	ΝΑΙ
ΔΙΚΤΥΟ ΑΠΟΧΕΤΕΥΣΗΣ	ΟΧΙ
ΔΙΚΤΥΟ ΗΛΕΚΤΡΟΔΟΤΗΣΗΣ	ΟΧΙ
ΔΙΚΤΥΟ ΕΠΙΚΟΙΝΩΝΙΩΝ	ΟΧΙ
ΚΟΙΝΟΧΡΗΣΤΟΙ ΧΩΡΟΙ ΥΓΙΕΙΝΗΣ	ΑΠΟΔΥΤΗΡΙΑ 45 ΤΜ ΜΕ ΤΟΥΑΛΕΤΑ
ΧΩΡΟΙ ΑΠΟΘΗΚΕΥΣΗΣ ΑΛΛΕΣ ΧΡΗΣΕΙΣ	ΟΧΙ
ΠΑΡΑΤΗΡΗΣΕΙΣ ΙΔΙΑ ΠΕΡΙΟΧΗ: 1. ΔΗΜΟΤΙΚΟ ΣΧΟΛΕΙΟ ΕΚΤΑΣΗΣ 5 ΣΤΡΕΜΜΑΤΩΝ 2 ΠΛΑΤΕΙΑ ΕΚΤΑΣΗΣ 600 ΤΜ ΜΟΝΟ ΧΟΡΤΑΡΙ 3. ΠΛΑΤΑΝΙΑ ΕΚΤΑΣΗΣ 1 ΣΤΡΕΜ. ΥΔΡΕΥΣΗ ΚΟΙΝΟΧΡ. ΤΟΥΑΛΕΤΕΣ, ΗΛ/ΣΗ, ΠΡΟΣΒΑΣΗ ΑΠΟ ΑΓ.ΑΝΑΣΤΑΣΙΟ	
3 ΓΗΠΕΔΟ ΣΑΡΑΒΑΛΙΟΥ	
ΘΕΣΗ	ΣΑΡΑΒΑΛΙ
ΙΔΙΟΚΤΗΤΗΣ	ΔΗΜΟΣ ΠΑΤΡΕΩΝ
ΧΡΗΣΗ ΤΟΥ ΧΩΡΟΥ ΠΡΟΣΕΙΣΜΙΚΑ	ΓΗΠΕΔΟ

ΜΕΙΚΤΗ ΣΥΝΟΛΙΚΗ ΕΠΙΦΑΝΕΙΑ	7000 Τ.Μ
ΧΡΗΣΗ ΧΩΡΟΥ ΜΕΤΑΣΕΙΣΜΙΚΑ	ΥΠΟΔΟΧΗ ΚΑΙ ΔΙΑΒ.ΠΛΗΓΕΝΤΩΝ
ΠΡΟΣΒΑΣΗ	ΟΔΟΣ ΣΤΑΔΙΟΥ ΠΑΡΑΠΛΕΥΡΩΣ ΠΕΡΙΜΕΤΡΙΚΗΣ
ΔΥΝΑΜΙΚΟΤΗΤΑ ΣΕ ΚΑΤΑΛΥΜΑΤΑ 4 ΑΤ	150
ΔΙΚΤΥΟ ΥΔΡΕΥΣΗΣ	ΝΑΙ
ΔΙΚΤΥΟ ΑΠΟΧΕΤΕΥΣΗΣ	ΟΧΙ
ΔΙΚΤΥΟ ΗΛΕΚΤΡΟΔΟΤΗΣΗΣ	ΝΑΙ
ΔΙΚΤΥΟ ΕΠΙΚΟΙΝΩΝΙΩΝ	ΟΧΙ
ΚΟΙΝΟΧΡΗΣΤΟΙ ΧΩΡΟΙ ΥΓΙΕΙΝΗΣ	ΑΠΟΔΥΤΗΡΙΑ ΜΙΑ ΤΟΥΑΛΕΤΑ
ΧΩΡΟΙ ΑΠΟΘΗΚΕΥΣΗΣ ΑΛΛΕΣ ΧΡΗΣΕΙΣ	ΑΠΟΔΥΤΗΡΙΑ
ΠΑΡΑΤΗΡΗΣΕΙΣ	
1. ΠΕΡΙΒΑΛΛΟΝ ΧΩΡΟΣ ΕΚΚΛΗΣΙΑΣ ΑΓ. ΝΙΚΟΛΑΟΥ ΕΚΤΑΣΗΣ 2 ΣΤΡΕΜ.ΥΔΡΕΥΣΗ, ΧΩΡΟΙ ΥΓΙΕΙΝΗΣ	
2. ΠΛΑΤΕΙΑ ΚΕΦΑΛΟΒΡΥΣΟΥ ΕΚΤΑΣΗΣ 1 ΣΤΡΕΜ.	

4	ΓΗΠΕΔΟ ΡΙΟΥ
ΘΕΣΗ	ΡΙΟΝ
ΙΔΙΟΚΤΗΤΗΣ	ΔΗΜΟΣ ΠΑΤΡΕΩΝ
ΧΡΗΣΗ ΤΟΥ ΧΩΡΟΥ ΠΡΟΣΕΙΣΜΙΚΑ	ΓΗΠΕΔΟ
ΜΕΙΚΤΗ ΣΥΝΟΛΙΚΗ ΕΠΙΦΑΝΕΙΑ	3600 ΤΜ
ΧΡΗΣΗ ΧΩΡΟΥ ΜΕΤΑΣΕΙΣΜΙΚΑ	ΥΠΟΔΟΧΗ ΚΑΙ ΔΙΑΒ.ΠΛΗΓΕΝΤΩΝ
ΠΡΟΣΒΑΣΗ	
ΔΥΝΑΜΙΚΟΤΗΤΑ ΣΕ ΚΑΤΑΛΥΜΑΤΑ 4 ΑΤ	90
ΔΙΚΤΥΟ ΥΔΡΕΥΣΗΣ	ΝΑΙ
ΔΙΚΤΥΟ ΑΠΟΧΕΤΕΥΣΗΣ	ΟΧΙ (ΜΟΝΟ ΒΟΘΡΟΣ)
ΔΙΚΤΥΟ ΗΛΕΚΤΡΟΔΟΤΗΣΗΣ	ΝΑΙ
ΔΙΚΤΥΟ ΕΠΙΚΟΙΝΩΝΙΩΝ	ΝΑΙ
ΚΟΙΝΟΧΡΗΣΤΟΙ ΧΩΡΟΙ ΥΓΙΕΙΝΗΣ	ΑΠΟΔΥΤΗΡΙΑ ΤΟΥΑΛΕΤΑ
ΧΩΡΟΙ ΑΠΟΘΗΚΕΥΣΗΣ ΑΛΛΕΣ ΧΡΗΣΕΙΣ	ΝΑΙ
ΠΑΡΑΤΗΡΗΣΕΙΣ 1. ΔΗΜΟΤΙΟ,ΓΥΜΝΑΣΙΟ,ΛΥΚΕΙΟ ΚΑΤΩΘΕΝ ΓΗΠΕΔΟΥ	

5 Το ΠΑΜΠΕΛΟΠΟΝΝΗΣΙΑΚΟ ΣΤΑΔΙΟ που βρίσκεται στην περιοχή Κουκούλι Πατρών

6 Η ΠΕΡΙΟΧΗ ΤΗΣ ΠΑΝΕΠΙΣΤΗΜΙΟΥΠΟΛΗΣ

7 Ο ΧΩΡΟΣ ΤΟΥ Τ.Ε.Ι. ΔΥΤΙΚΗΣ ΕΛΛΑΔΑΣ

ΔΗΜΟΤΙΚΕΣ ΥΠΟΔΟΜΕΣ			
ΑΝΟΙΧΤΕΣ ΠΕΡΙΟΧΕΣ			
Δήμος Αιγιάλειας			
Α/Α	ΠΕΡΙΟΧΗ	ΟΔΟΣ	ΤΟΠΙΚΗ
			ΑΡΙΘ.

			ΚΟΙΝΟΤΗΤΑ	ΑΤΟΜΩΝ
1.	ΔΗΜΟΤΙΚΟ ΕΘΝΙΚΟ ΑΝΟΙΚΤΟ ΣΤΑΔΙΟ ΑΙΓΙΟΥ	ΑΧΙΛΛΕΩΣ & ΟΘΩΝΟΣ ΤΚ 25100	ΑΙΓΙΟΥ	
2.	ΠΛΑΤΕΙΑ ΑΝΟΙΚΤΟΥ ΘΕΑΤΡΟΥ	ΒΑΛΙΜΗΤΙΚΑ	ΑΙΓΙΟΥ	
3.	ΓΗΠΕΔΟ Τ.Κ. ΤΕΜΕΝΗΣ	ΤΕΜΕΝΗ	ΑΙΓΙΟΥ	
4.	ΔΗΜΟΤΙΚΟ ΣΤΑΔΙΟ «ΔΗΜΗΤΡΟΠΟΥΛΟΣ»	ΔΗΜΗΤΡΟΠΟΥΛΟΥ	ΣΥΜΠΟΛΙΤΕΙΑΣ	
5.	ΔΗΜΟΤΙΚΟ ΣΤΑΔΙΟ ΑΒΥΘΟΥ	ΑΒΥΘΟΣ	ΣΥΜΠΟΛΙΤΕΙΑΣ	
6.	ΔΗΜΟΤΙΚΟ ΣΤΑΔΙΟ ΣΕΛΙΑΝΙΤΙΚΩΝ 5Χ5	ΣΕΛΙΑΝΙΤΙΚΑ	ΣΥΜΠΟΛΙΤΕΙΑΣ	
7.	ΔΗΜΟΤΙΚΟ ΣΤΑΔΙΟ ΔΙΑΚΟΠΤΟΥ	ΔΙΑΚΟΠΤΟΥ	ΔΙΑΚΟΠΤΟΥ	
8.	ΔΗΜΟΤΙΚΟ ΣΤΑΔΙΟ ΡΟΔΙΑΣ	ΡΟΔΙΑΣ	ΔΙΑΚΟΠΤΟΥ	
9.	ΔΗΜΟΤΙΚΟ ΣΤΑΔΙΟ ΑΙΓΕΙΡΑΣ	ΑΙΓΕΙΡΑΣ	ΑΙΓΕΙΡΑΣ	
10.	ΠΛΑΤΕΙΑ ΑΙΓΕΙΡΑΣ	ΑΙΓΕΙΡΑ	ΑΙΓΕΙΡΑΣ	
11.	ΓΗΠΕΔΟ ΑΚΡΑΤΑΣ 5Χ5	ΑΚΡΑΤΑ	ΑΚΡΑΤΑΣ	
12.	ΔΗΜΟΤΙΚΟ ΣΤΑΔΙΟ ΑΚΡΑΤΑΣ	ΑΚΡΑΤΑ	ΑΚΡΑΤΑΣ	
13.	ΠΛΑΤΕΙΑ ΠΑΡΑΛΙΑΣ ΣΥΛΙΒΑΙΝΑΣ-ΑΚΡΑΤΑ	ΑΚΡΑΤΑ	ΑΚΡΑΤΑΣ	
14.	ΠΛΑΤΕΙΑ ΚΡΑΘΙΟΥ	ΚΡΑΘΙΟ	ΚΡΑΘΙΟ	
15.	ΠΛΑΤΕΙΑ ΚΡΑΘΙΟΥ (ΜΕ ΧΩΜΑ)	ΚΡΑΘΙΑ	ΚΡΑΘΙΟ	
16.	ΔΗΜΟΤΙΚΟ ΣΤΑΔΙΟ ΚΑΜΑΡΩΝ	ΚΑΜΑΡΕΣ	ΕΡΙΝΕΟΣ	
ΚΛΕΙΣΤΕΣ ΠΕΡΙΟΧΕΣ				
1.	ΔΗΜΟΤΙΚΟ ΚΛΕΙΣΤΟ ΓΥΜΝΑΣΤΗΡΙΟ ΑΙΓΙΟΥ	ΑΙΔΗΨΟΥ	ΑΙΓΙΟΥ	
2.	ΠΟΛΙΤΙΣΤΙΚΟ ΚΕΝΤΡΟ	ΝΙΚΟΛΑΟΥ ΠΛΑΣΤΗΡΑ	ΑΙΓΙΟΥ	
3.	ΠΑΛΙΟΣ ΣΤΑΘΜΟΣ ΚΡΑΘΙΟ ΚΑΤΩ ΑΚΡΑΤΑ	ΚΡΑΘΙΟ ΚΑΤΩ ΑΚΡΑΤΑ	ΑΚΡΑΤΑΣ	
4.	ΚΛΕΙΣΤΟ ΓΥΜΝΑΣΤΗΡΙΟ ΕΡΙΝΕΟΥ	ΕΡΙΝΕΟΣ	ΕΡΙΝΕΟΣ	
5.	ΚΛΕΙΣΤΟ ΓΥΜΝΑΣΤΗΡΙΟ ΑΚΡΑΤΑΣ	ΑΚΡΑΤΑ	ΑΚΡΑΤΑΣ	

Δήμος Καλαβρύτων

1 ΠΡΩΗΝ ΔΗΜΑΡΧΕΙΟ ΑΡΟΑΝΕΙΑΣ	
ΘΕΣΗ	ΑΡΟΑΝΕΙΑ
ΙΔΙΟΚΤΗΤΗΣ	ΔΗΜΟΣ
ΧΡΗΣΗ ΤΟΥ ΧΩΡΟΥ ΠΡΟΣΕΙΣΜΙΚΑ	ΠΡΩΗΝ ΔΗΜΑΡΧΕΙΟ
ΜΕΙΚΤΗ ΣΥΝΟΛΙΚΗ ΕΠΙΦΑΝΕΙΑ	250 Τ.Μ ΚΛΕΙΣΤΟΣ ΧΩΡΟΣ ΚΑΙ 2000 ΤΜ ΑΝΟΙΚΤΟΣ
ΧΡΗΣΗ ΧΩΡΟΥ ΜΕΤΑΣΕΙΣΜΙΚΑ	ΥΠΟΔΟΧΗ-ΔΙΑΒΙΩΣΗ ΠΛΗΓΕΝΤΩΝ
ΠΡΟΣΒΑΣΗ	
ΔΥΝΑΜΙΚΟΤΗΤΑ ΣΕ ΚΑΤΑΛΥΜΑΤΑ 4 ΑΤ	50
ΔΙΚΤΥΟ ΥΔΡΕΥΣΗΣ	ΝΑΙ
ΔΙΚΤΥΟ ΑΠΟΧΕΤΕΥΣΗΣ	ΝΑΙ
ΔΙΚΤΥΟ ΗΛΕΚΤΡΟΔΟΤΗΣΗΣ	ΝΑΙ
ΔΙΚΤΥΟ ΕΠΙΚΟΙΝΩΝΙΩΝ	ΝΑΙ
ΚΟΙΝΟΧΡΗΣΤΟΙ ΧΩΡΟΙ ΥΓΙΕΙΝΗΣ	
ΧΩΡΟΙ ΑΠΟΘΗΚΕΥΣΗΣ ΑΛΛΕΣ ΧΡΗΣΕΙΣ	ΝΑΙ
ΠΑΡΑΤΗΡΗΣΕΙΣ	

2 ΧΩΡΟΣ ΕΜΠΟΡΟΠΑΝΗΓΥΡΙΣ	
ΘΕΣΗ	ΚΛΕΙΤΟΡΙΑ
ΙΔΙΟΚΤΗΤΗΣ	ΔΗΜΟΣ
ΧΡΗΣΗ ΤΟΥ ΧΩΡΟΥ ΠΡΟΣΕΙΣΜΙΚΑ	ΧΩΡΟΣ ΕΜΠΟΡΟΠΑΝΗΓΥΡΗΣ
ΜΕΙΚΤΗ ΣΥΝΟΛΙΚΗ ΕΠΙΦΑΝΕΙΑ	2000 ΤΜ ΑΝΟΙΚΤΟΣ
ΧΡΗΣΗ ΧΩΡΟΥ ΜΕΤΑΣΕΙΣΜΙΚΑ	ΥΠΟΔΟΧΗ-ΔΙΑΒΙΩΣΗ ΠΛΗΓΕΝΤΩΝ
ΠΡΟΣΒΑΣΗ	
ΔΥΝΑΜΙΚΟΤΗΤΑ ΣΕ ΚΑΤΑΛΥΜΑΤΑ 4 ΑΤ	50
ΔΙΚΤΥΟ ΥΔΡΕΥΣΗΣ	ΝΑΙ
ΔΙΚΤΥΟ ΑΠΟΧΕΤΕΥΣΗΣ	ΟΧΙ
ΔΙΚΤΥΟ ΗΛΕΚΤΡΟΔΟΤΗΣΗΣ	ΝΑΙ
ΔΙΚΤΥΟ ΕΠΙΚΟΙΝΩΝΙΩΝ	ΝΑΙ
ΚΟΙΝΟΧΡΗΣΤΟΙ ΧΩΡΟΙ ΥΓΙΕΙΝΗΣ	
ΧΩΡΟΙ ΑΠΟΘΗΚΕΥΣΗΣ ΑΛΛΕΣ ΧΡΗΣΕΙΣ	ΟΧΙ
ΠΑΡΑΤΗΡΗΣΕΙΣ	

3 ΕΘΝΙΚΟ ΣΤΑΔΙΟ ΚΑΛΑΒΡΥΤΩΝ	
ΘΕΣΗ	ΚΑΛΑΒΡΥΤΑ
ΙΔΙΟΚΤΗΤΗΣ	ΔΗΜΟΣ
ΧΡΗΣΗ ΤΟΥ ΧΩΡΟΥ ΠΡΟΣΕΙΣΜΙΚΑ	ΣΤΑΔΙΟ ΑΝΟΙΚΤΟ
ΜΕΙΚΤΗ ΣΥΝΟΛΙΚΗ ΕΠΙΦΑΝΕΙΑ	6,000 ΤΜ ΑΝΟΙΚΤΟΣ

ΧΡΗΣΗ ΧΩΡΟΥ ΜΕΤΑΣΕΙΣΜΙΚΑ	ΥΠΟΔΟΧΗ-ΔΙΑΒΙΩΣΗ ΠΛΗΓΕΝΤΩΝ
ΠΡΟΣΒΑΣΗ	
ΔΥΝΑΜΙΚΟΤΗΤΑ ΣΕ ΚΑΤΑΛΥΜΑΤΑ 4 ΑΤ	150
ΔΙΚΤΥΟ ΥΔΡΕΥΣΗΣ	ΝΑΙ
ΔΙΚΤΥΟ ΑΠΟΧΕΤΕΥΣΗΣ	ΝΑΙ
ΔΙΚΤΥΟ ΗΛΕΚΤΡΟΔΟΤΗΣΗΣ	ΝΑΙ
ΔΙΚΤΥΟ ΕΠΙΚΟΙΝΩΝΙΩΝ	ΝΑΙ
ΚΟΙΝΟΧΡΗΣΤΟΙ ΧΩΡΟΙ ΥΓΙΕΙΝΗΣ	
ΧΩΡΟΙ ΑΠΟΘΗΚΕΥΣΗΣ ΑΛΛΕΣ ΧΡΗΣΕΙΣ	500 ΤΜ
ΠΑΡΑΤΗΡΗΣΕΙΣ	

4	ΛΥΚΕΙΟ ΠΑΪΩΝ
ΘΕΣΗ	ΔΑΦΝΗ
ΙΔΙΟΚΤΗΤΗΣ	ΔΗΜΟΣ
ΧΡΗΣΗ ΤΟΥ ΧΩΡΟΥ ΠΡΟΣΕΙΣΜΙΚΑ	
ΜΕΙΚΤΗ ΣΥΝΟΛΙΚΗ ΕΠΙΦΑΝΕΙΑ	400 ΤΜ ΚΛΕΙΣΤΟΣ ΧΩΡΟΣ ΚΑΙ 1500 ΤΜ ΑΝΟΙΚΤΟΣ ΠΡΟΑΥΛΕΙΟΣ
ΧΡΗΣΗ ΧΩΡΟΥ ΜΕΤΑΣΕΙΣΜΙΚΑ	ΥΠΟΔΟΧΗ-ΔΙΑΒΙΩΣΗ ΠΛΗΓΕΝΤΩΝ
ΠΡΟΣΒΑΣΗ	
ΔΥΝΑΜΙΚΟΤΗΤΑ ΣΕ ΚΑΤΑΛΥΜΑΤΑ 4 ΑΤ	35
ΔΙΚΤΥΟ ΥΔΡΕΥΣΗΣ	ΝΑΙ
ΔΙΚΤΥΟ ΑΠΟΧΕΤΕΥΣΗΣ	ΝΑΙ
ΔΙΚΤΥΟ ΗΛΕΚΤΡΟΔΟΤΗΣΗΣ	ΝΑΙ
ΔΙΚΤΥΟ ΕΠΙΚΟΙΝΩΝΙΩΝ	ΝΑΙ
ΚΟΙΝΟΧΡΗΣΤΟΙ ΧΩΡΟΙ ΥΓΙΕΙΝΗΣ	
ΧΩΡΟΙ ΑΠΟΘΗΚΕΥΣΗΣ ΑΛΛΕΣ ΧΡΗΣΕΙΣ	ΝΑΙ
ΠΑΡΑΤΗΡΗΣΕΙΣ	

Δήμος Δυτικής Αχαΐας

1 ΑΝΟΙΚΤΟ ΓΗΠΕΔΟ ΛΑΠΑ	
ΘΕΣΗ	ΣΑΓΕΪΚΑ
ΙΔΙΟΚΤΗΤΗΣ	ΔΗΜΟΣ
ΧΡΗΣΗ ΤΟΥ ΧΩΡΟΥ ΠΡΟΣΕΙΣΜΙΚΑ	ΑΝΟΙΚΤΟ ΓΗΠΕΔΟ
ΜΕΙΚΤΗ ΣΥΝΟΛΙΚΗ ΕΠΙΦΑΝΕΙΑ	6,000 Τ.Μ.
ΧΡΗΣΗ ΧΩΡΟΥ ΜΕΤΑΣΕΙΣΜΙΚΑ	ΥΠΟΔΟΧΗ-ΔΙΑΒΙΩΣΗ ΠΛΗΓΕΝΤΩΝ
ΠΡΟΣΒΑΣΗ	
ΔΥΝΑΜΙΚΟΤΗΤΑ ΣΕ ΚΑΤΑΛΥΜΑΤΑ 4 ΑΤ	150
ΔΙΚΤΥΟ ΥΔΡΕΥΣΗΣ	ΝΑΙ
ΔΙΚΤΥΟ ΑΠΟΧΕΤΕΥΣΗΣ	ΝΑΙ
ΔΙΚΤΥΟ ΗΛΕΚΤΡΟΔΟΤΗΣΗΣ	ΝΑΙ
ΔΙΚΤΥΟ ΕΠΙΚΟΙΝΩΝΙΩΝ	ΝΑΙ
ΚΟΙΝΟΧΡΗΣΤΟΙ ΧΩΡΟΙ ΥΓΙΕΙΝΗΣ	ΝΑΙ
ΧΩΡΟΙ ΑΠΟΘΗΚΕΥΣΗΣ ΑΛΛΕΣ ΧΡΗΣΕΙΣ	50 ΤΜ ΑΠΟΔΥΤΗΡΙΑ
ΠΑΡΑΤΗΡΗΣΕΙΣ	

2 ΑΝΟΙΚΤΟ ΓΗΠΕΔΟ Κ. ΑΧΑΪΑΣ	
ΘΕΣΗ	ΚΟΜΒΟΣ Κ. ΑΧΑΪΑΣ ΜΕ Ε.Ο
ΙΔΙΟΚΤΗΤΗΣ	ΔΗΜΟΣ
ΧΡΗΣΗ ΤΟΥ ΧΩΡΟΥ ΠΡΟΣΕΙΣΜΙΚΑ	ΑΝΟΙΚΤΟ ΓΗΠΕΔΟ
ΜΕΙΚΤΗ ΣΥΝΟΛΙΚΗ ΕΠΙΦΑΝΕΙΑ	6,000 Τ.Μ
ΧΡΗΣΗ ΧΩΡΟΥ ΜΕΤΑΣΕΙΣΜΙΚΑ	ΥΠΟΔΟΧΗ-ΔΙΑΒΙΩΣΗ ΠΛΗΓΕΝΤΩΝ
ΠΡΟΣΒΑΣΗ	
ΔΥΝΑΜΙΚΟΤΗΤΑ ΣΕ ΚΑΤΑΛΥΜΑΤΑ 4 ΑΤ	150
ΔΙΚΤΥΟ ΥΔΡΕΥΣΗΣ	ΝΑΙ
ΔΙΚΤΥΟ ΑΠΟΧΕΤΕΥΣΗΣ	ΝΑΙ
ΔΙΚΤΥΟ ΗΛΕΚΤΡΟΔΟΤΗΣΗΣ	ΝΑΙ
ΔΙΚΤΥΟ ΕΠΙΚΟΙΝΩΝΙΩΝ	ΝΑΙ
ΚΟΙΝΟΧΡΗΣΤΟΙ ΧΩΡΟΙ ΥΓΙΕΙΝΗΣ	ΝΑΙ
ΧΩΡΟΙ ΑΠΟΘΗΚΕΥΣΗΣ ΑΛΛΕΣ ΧΡΗΣΕΙΣ	80 ΤΜ ΑΠΟΔΥΤΗΡΙΑ
ΠΑΡΑΤΗΡΗΣΕΙΣ	

3 ΚΛΕΙΣΤΟ ΓΥΜΝΑΣΤΗΡΙΟ ΔΗΜΟΥ Κ.ΑΧΑΪΑΣ	
ΘΕΣΗ	Κ.ΑΧΑΙΑ
ΙΔΙΟΚΤΗΤΗΣ	ΔΗΜΟΣ
ΧΡΗΣΗ ΤΟΥ ΧΩΡΟΥ ΠΡΟΣΕΙΣΜΙΚΑ	ΚΛΕΙΣΤΟ ΓΥΜΝΑΣΤΗΡΙΟ
ΜΕΙΚΤΗ ΣΥΝΟΛΙΚΗ ΕΠΙΦΑΝΕΙΑ	450 Τ.Μ
ΧΡΗΣΗ ΧΩΡΟΥ ΜΕΤΑΣΕΙΣΜΙΚΑ	ΥΠΟΔΟΧΗ-ΔΙΑΒΙΩΣΗ ΠΛΗΓΕΝΤΩΝ

ΠΡΟΣΒΑΣΗ	
ΔΥΝΑΜΙΚΟΤΗΤΑ ΣΕ ΚΑΤΑΛΥΜΑΤΑ 4 ΑΤ	ΣΤΕΓΑΣΜΕΝΟ
ΔΙΚΤΥΟ ΥΔΡΕΥΣΗΣ	ΝΑΙ
ΔΙΚΤΥΟ ΑΠΟΧΕΤΕΥΣΗΣ	ΝΑΙ
ΔΙΚΤΥΟ ΗΛΕΚΤΡΟΔΟΤΗΣΗΣ	ΝΑΙ
ΔΙΚΤΥΟ ΕΠΙΚΟΙΝΩΝΙΩΝ	ΝΑΙ
ΚΟΙΝΟΧΡΗΣΤΟΙ ΧΩΡΟΙ ΥΓΙΕΙΝΗΣ	ΝΑΙ
ΧΩΡΟΙ ΑΠΟΘΗΚΕΥΣΗΣ ΑΛΛΕΣ ΧΡΗΣΕΙΣ	50 ΤΜ ΑΠΟΔΥΤΗΡΙΑ
ΠΑΡΑΤΗΡΗΣΕΙΣ	

4	ΓΗΠΕΔΟ ΛΟΥΣΙΚΩΝ
ΘΕΣΗ	ΛΟΥΣΙΚΑ
ΙΔΙΟΚΤΗΤΗΣ	ΔΗΜΟΣ
ΧΡΗΣΗ ΤΟΥ ΧΩΡΟΥ ΠΡΟΣΕΙΣΜΙΚΑ	ΓΗΠΕΔΟ ΠΟΔΟΣΦΑΙΡΟΥ
ΜΕΙΚΤΗ ΣΥΝΟΛΙΚΗ ΕΠΙΦΑΝΕΙΑ	6,000 Τ.Μ
ΧΡΗΣΗ ΧΩΡΟΥ ΜΕΤΑΣΕΙΣΜΙΚΑ	ΥΠΟΔΟΧΗ-ΔΙΑΒΙΩΣΗ ΠΛΗΓΕΝΤΩΝ
ΠΡΟΣΒΑΣΗ	
ΔΥΝΑΜΙΚΟΤΗΤΑ ΣΕ ΚΑΤΑΛΥΜΑΤΑ 4 ΑΤ	150
ΔΙΚΤΥΟ ΥΔΡΕΥΣΗΣ	ΝΑΙ
ΔΙΚΤΥΟ ΑΠΟΧΕΤΕΥΣΗΣ	ΝΑΙ
ΔΙΚΤΥΟ ΗΛΕΚΤΡΟΔΟΤΗΣΗΣ	ΝΑΙ
ΔΙΚΤΥΟ ΕΠΙΚΟΙΝΩΝΙΩΝ	ΝΑΙ
ΚΟΙΝΟΧΡΗΣΤΟΙ ΧΩΡΟΙ ΥΓΙΕΙΝΗΣ	ΝΑΙ
ΧΩΡΟΙ ΑΠΟΘΗΚΕΥΣΗΣ ΑΛΛΕΣ ΧΡΗΣΕΙΣ	50 ΤΜ ΑΠΟΔΥΤΗΡΙΑ
ΠΑΡΑΤΗΡΗΣΕΙΣ	

5	ΔΗΜΟΤΙΚΟ ΚΑΤΑΣΤΗΜΑ ΛΟΥΣΙΚΩΝ
ΘΕΣΗ	ΛΟΥΣΙΚΑ
ΙΔΙΟΚΤΗΤΗΣ	ΔΗΜΟΣ
ΧΡΗΣΗ ΤΟΥ ΧΩΡΟΥ ΠΡΟΣΕΙΣΜΙΚΑ	
ΜΕΙΚΤΗ ΣΥΝΟΛΙΚΗ ΕΠΙΦΑΝΕΙΑ	
ΧΡΗΣΗ ΧΩΡΟΥ ΜΕΤΑΣΕΙΣΜΙΚΑ	ΥΠΟΔΟΧΗ-ΔΙΑΒΙΩΣΗ ΠΛΗΓΕΝΤΩΝ
ΠΡΟΣΒΑΣΗ	
ΔΥΝΑΜΙΚΟΤΗΤΑ ΣΕ ΚΑΤΑΛΥΜΑΤΑ 4 ΑΤ	
ΔΙΚΤΥΟ ΥΔΡΕΥΣΗΣ	ΝΑΙ
ΔΙΚΤΥΟ ΑΠΟΧΕΤΕΥΣΗΣ	ΝΑΙ
ΔΙΚΤΥΟ ΗΛΕΚΤΡΟΔΟΤΗΣΗΣ	ΝΑΙ
ΔΙΚΤΥΟ ΕΠΙΚΟΙΝΩΝΙΩΝ	ΝΑΙ
ΚΟΙΝΟΧΡΗΣΤΟΙ ΧΩΡΟΙ ΥΓΙΕΙΝΗΣ	ΝΑΙ

ΧΩΡΟΙ ΑΠΟΘΗΚΕΥΣΗΣ ΑΛΛΕΣ ΧΡΗΣΕΙΣ	
ΠΑΡΑΤΗΡΗΣΕΙΣ	

6 ΔΗΜΟΤΙΚΟ ΚΑΤΑΣΤΗΜΑ ΣΑΓΕΪΚΩΝ	
ΘΕΣΗ	ΣΑΓΕΪΚΑ
ΙΔΙΟΚΤΗΤΗΣ	ΔΗΜΟΣ
ΧΡΗΣΗ ΤΟΥ ΧΩΡΟΥ ΠΡΟΣΕΙΣΜΙΚΑ	ΠΡΩΗΝ ΔΗΜ.ΚΑΤΑΣΤΗΜΑ
ΜΕΙΚΤΗ ΣΥΝΟΛΙΚΗ ΕΠΙΦΑΝΕΙΑ	
ΧΡΗΣΗ ΧΩΡΟΥ ΜΕΤΑΣΕΙΣΜΙΚΑ	ΥΠΟΔΟΧΗ-ΔΙΑΒΙΩΣΗ ΠΛΗΓΕΝΤΩΝ
ΠΡΟΣΒΑΣΗ	
ΔΥΝΑΜΙΚΟΤΗΤΑ ΣΕ ΚΑΤΑΛΥΜΑΤΑ 4 ΑΤ	
ΔΙΚΤΥΟ ΥΔΡΕΥΣΗΣ	ΝΑΙ
ΔΙΚΤΥΟ ΑΠΟΧΕΤΕΥΣΗΣ	ΝΑΙ
ΔΙΚΤΥΟ ΗΛΕΚΤΡΟΔΟΤΗΣΗΣ	ΝΑΙ
ΔΙΚΤΥΟ ΕΠΙΚΟΙΝΩΝΙΩΝ	ΝΑΙ
ΚΟΙΝΟΧΡΗΣΤΟΙ ΧΩΡΟΙ ΥΓΙΕΙΝΗΣ	ΝΑΙ
ΧΩΡΟΙ ΑΠΟΘΗΚΕΥΣΗΣ ΑΛΛΕΣ ΧΡΗΣΕΙΣ	
ΠΑΡΑΤΗΡΗΣΕΙΣ	

7 ΔΗΜΟΤΙΚΟ ΚΑΤΑΣΤΗΜΑ ΛΑΠΑ	
ΘΕΣΗ	ΛΑΠΑ
ΙΔΙΟΚΤΗΤΗΣ	ΔΗΜΟΣ
ΧΡΗΣΗ ΤΟΥ ΧΩΡΟΥ ΠΡΟΣΕΙΣΜΙΚΑ	
ΜΕΙΚΤΗ ΣΥΝΟΛΙΚΗ ΕΠΙΦΑΝΕΙΑ	
ΧΡΗΣΗ ΧΩΡΟΥ ΜΕΤΑΣΕΙΣΜΙΚΑ	ΥΠΟΔΟΧΗ-ΔΙΑΒΙΩΣΗ ΠΛΗΓΕΝΤΩΝ
ΠΡΟΣΒΑΣΗ	
ΔΥΝΑΜΙΚΟΤΗΤΑ ΣΕ ΚΑΤΑΛΥΜΑΤΑ 4 ΑΤ	
ΔΙΚΤΥΟ ΥΔΡΕΥΣΗΣ	ΝΑΙ
ΔΙΚΤΥΟ ΑΠΟΧΕΤΕΥΣΗΣ	ΝΑΙ
ΔΙΚΤΥΟ ΗΛΕΚΤΡΟΔΟΤΗΣΗΣ	ΝΑΙ
ΔΙΚΤΥΟ ΕΠΙΚΟΙΝΩΝΙΩΝ	ΝΑΙ
ΚΟΙΝΟΧΡΗΣΤΟΙ ΧΩΡΟΙ ΥΓΙΕΙΝΗΣ	ΝΑΙ
ΧΩΡΟΙ ΑΠΟΘΗΚΕΥΣΗΣ ΑΛΛΕΣ ΧΡΗΣΕΙΣ	
ΠΑΡΑΤΗΡΗΣΕΙΣ	

8 ΚΛΕΙΣΤΑ ΣΧΟΛΕΙΑ	
ΘΕΣΗ	ΚΡΙΝΟΣ – ΕΛΑΙΟΧΩΡΙ-ΛΑΠΑ
ΙΔΙΟΚΤΗΤΗΣ	ΔΗΜΟΣ
ΧΡΗΣΗ ΤΟΥ ΧΩΡΟΥ ΠΡΟΣΕΙΣΜΙΚΑ	
ΜΕΙΚΤΗ ΣΥΝΟΛΙΚΗ ΕΠΙΦΑΝΕΙΑ	

ΧΡΗΣΗ ΧΩΡΟΥ ΜΕΤΑΣΕΙΣΜΙΚΑ	ΥΠΟΔΟΧΗ-ΔΙΑΒΙΩΣΗ ΠΛΗΓΕΝΤΩΝ
ΠΡΟΣΒΑΣΗ	
ΔΥΝΑΜΙΚΟΤΗΤΑ ΣΕ ΚΑΤΑΛΥΜΑΤΑ 4 ΑΤ	
ΔΙΚΤΥΟ ΥΔΡΕΥΣΗΣ	ΝΑΙ
ΔΙΚΤΥΟ ΑΠΟΧΕΤΕΥΣΗΣ	ΝΑΙ
ΔΙΚΤΥΟ ΗΛΕΚΤΡΟΔΟΤΗΣΗΣ	ΝΑΙ
ΔΙΚΤΥΟ ΕΠΙΚΟΙΝΩΝΙΩΝ	ΝΑΙ
ΚΟΙΝΟΧΡΗΣΤΟΙ ΧΩΡΟΙ ΥΓΙΕΙΝΗΣ	ΝΑΙ
ΧΩΡΟΙ ΑΠΟΘΗΚΕΥΣΗΣ ΑΛΛΕΣ ΧΡΗΣΕΙΣ	
ΠΑΡΑΤΗΡΗΣΕΙΣ	

Δήμος Ερυμάνθου

1 ΔΗΜΟΤΙΚΟ ΓΗΠΕΔΟ ΧΑΛΑΝΔΡΙΤΣΑΣ	
ΘΕΣΗ	ΧΑΛΑΝΔΡΙΤΣΑ
ΙΔΙΟΚΤΗΤΗΣ	ΔΗΜΟΣ
ΧΡΗΣΗ ΤΟΥ ΧΩΡΟΥ ΠΡΟΣΕΙΣΜΙΚΑ	ΓΗΠΕΔΟ ΠΟΔΟΣΦΑΙΡΟΥ
ΜΕΙΚΤΗ ΣΥΝΟΛΙΚΗ ΕΠΙΦΑΝΕΙΑ	6000 ΤΜ
ΧΡΗΣΗ ΧΩΡΟΥ ΜΕΤΑΣΕΙΣΜΙΚΑ	ΥΠΟΔΟΧΗ-ΔΙΑΒΙΩΣΗ ΠΛΗΓΕΝΤΩΝ
ΠΡΟΣΒΑΣΗ	
ΔΥΝΑΜΙΚΟΤΗΤΑ ΣΕ ΚΑΤΑΛΥΜΑΤΑ 4 ΑΤ	150
ΔΙΚΤΥΟ ΥΔΡΕΥΣΗΣ	ΝΑΙ
ΔΙΚΤΥΟ ΑΠΟΧΕΤΕΥΣΗΣ	ΝΑΙ
ΔΙΚΤΥΟ ΗΛΕΚΤΡΟΔΟΤΗΣΗΣ	ΝΑΙ
ΔΙΚΤΥΟ ΕΠΙΚΟΙΝΩΝΙΩΝ	ΝΑΙ
ΚΟΙΝΟΧΡΗΣΤΟΙ ΧΩΡΟΙ ΥΓΙΕΙΝΗΣ	ΝΑΙ
ΧΩΡΟΙ ΑΠΟΘΗΚΕΥΣΗΣ ΑΛΛΕΣ ΧΡΗΣΕΙΣ	ΑΠΟΔΥΤΗΡΙΑ 50 ΤΜ
ΠΑΡΑΤΗΡΗΣΕΙΣ	

2 ΔΗΜΟΤΙΚΟ ΓΗΠΕΔΟ ΣΤΑΡΟΧΩΡΙΟΥ	
ΘΕΣΗ	ΣΤΑΡΟΧΩΡΙ
ΙΔΙΟΚΤΗΤΗΣ	ΔΗΜΟΣ
ΧΡΗΣΗ ΤΟΥ ΧΩΡΟΥ ΠΡΟΣΕΙΣΜΙΚΑ	ΓΗΠΕΔΟ ΠΟΔΟΣΦΑΙΡΟΥ
ΜΕΙΚΤΗ ΣΥΝΟΛΙΚΗ ΕΠΙΦΑΝΕΙΑ	6000 ΤΜ
ΧΡΗΣΗ ΧΩΡΟΥ ΜΕΤΑΣΕΙΣΜΙΚΑ	ΥΠΟΔΟΧΗ-ΔΙΑΒΙΩΣΗ ΠΛΗΓΕΝΤΩΝ
ΠΡΟΣΒΑΣΗ	
ΔΥΝΑΜΙΚΟΤΗΤΑ ΣΕ ΚΑΤΑΛΥΜΑΤΑ 4 ΑΤ	150
ΔΙΚΤΥΟ ΥΔΡΕΥΣΗΣ	ΝΑΙ
ΔΙΚΤΥΟ ΑΠΟΧΕΤΕΥΣΗΣ	ΝΑΙ
ΔΙΚΤΥΟ ΗΛΕΚΤΡΟΔΟΤΗΣΗΣ	ΝΑΙ
ΔΙΚΤΥΟ ΕΠΙΚΟΙΝΩΝΙΩΝ	ΝΑΙ
ΚΟΙΝΟΧΡΗΣΤΟΙ ΧΩΡΟΙ ΥΓΙΕΙΝΗΣ	ΝΑΙ
ΧΩΡΟΙ ΑΠΟΘΗΚΕΥΣΗΣ ΑΛΛΕΣ ΧΡΗΣΕΙΣ	ΑΠΟΔΥΤΗΡΙΑ 50 ΤΜ
ΠΑΡΑΤΗΡΗΣΕΙΣ	

3 ΔΗΜΟΤΙΚΟ ΓΗΠΕΔΟ ΦΑΡΡΑΙ	
ΘΕΣΗ	ΦΑΡΡΑΙ
ΙΔΙΟΚΤΗΤΗΣ	ΔΗΜΟΣ
ΧΡΗΣΗ ΤΟΥ ΧΩΡΟΥ ΠΡΟΣΕΙΣΜΙΚΑ	ΓΗΠΕΔΟ ΠΟΔΟΣΦΑΙΡΟΥ
ΜΕΙΚΤΗ ΣΥΝΟΛΙΚΗ ΕΠΙΦΑΝΕΙΑ	6000 ΤΜ
ΧΡΗΣΗ ΧΩΡΟΥ ΜΕΤΑΣΕΙΣΜΙΚΑ	ΥΠΟΔΟΧΗ-ΔΙΑΒΙΩΣΗ ΠΛΗΓΕΝΤΩΝ

ΠΡΟΣΒΑΣΗ	
ΔΥΝΑΜΙΚΟΤΗΤΑ ΣΕ ΚΑΤΑΛΥΜΑΤΑ 4 ΑΤ	150
ΔΙΚΤΥΟ ΥΔΡΕΥΣΗΣ	ΝΑΙ
ΔΙΚΤΥΟ ΑΠΟΧΕΤΕΥΣΗΣ	ΝΑΙ
ΔΙΚΤΥΟ ΗΛΕΚΤΡΟΔΟΤΗΣΗΣ	ΝΑΙ
ΔΙΚΤΥΟ ΕΠΙΚΟΙΝΩΝΙΩΝ	ΝΑΙ
ΚΟΙΝΟΧΡΗΣΤΟΙ ΧΩΡΟΙ ΥΓΙΕΙΝΗΣ	ΝΑΙ
ΧΩΡΟΙ ΑΠΟΘΗΚΕΥΣΗΣ ΑΛΛΕΣ ΧΡΗΣΕΙΣ	ΑΠΟΔΥΤΗΡΙΑ 50 ΤΜ
ΠΑΡΑΤΗΡΗΣΕΙΣ	

4	ΠΡΩΗΝ ΔΗΜΑΡΧΕΙΟ ΤΡΙΤΑΙΑΣ
ΘΕΣΗ	ΣΤΑΥΡΟΔΡΟΜΙ
ΙΔΙΟΚΤΗΤΗΣ	ΔΗΜΟΣ
ΧΡΗΣΗ ΤΟΥ ΧΩΡΟΥ ΠΡΟΣΕΙΣΜΙΚΑ	ΓΡΑΦΕΙΑ ΔΗΜΟΥ
ΜΕΙΚΤΗ ΣΥΝΟΛΙΚΗ ΕΠΙΦΑΝΕΙΑ	500 ΤΜ
ΧΡΗΣΗ ΧΩΡΟΥ ΜΕΤΑΣΕΙΣΜΙΚΑ	ΥΠΟΔΟΧΗ-ΔΙΑΒΙΩΣΗ ΠΛΗΓΕΝΤΩΝ
ΠΡΟΣΒΑΣΗ	
ΔΥΝΑΜΙΚΟΤΗΤΑ ΣΕ ΚΑΤΑΛΥΜΑΤΑ 4 ΑΤ	ΚΛΕΙΣΤΟ
ΔΙΚΤΥΟ ΥΔΡΕΥΣΗΣ	ΝΑΙ
ΔΙΚΤΥΟ ΑΠΟΧΕΤΕΥΣΗΣ	ΝΑΙ
ΔΙΚΤΥΟ ΗΛΕΚΤΡΟΔΟΤΗΣΗΣ	ΝΑΙ
ΔΙΚΤΥΟ ΕΠΙΚΟΙΝΩΝΙΩΝ	ΝΑΙ
ΚΟΙΝΟΧΡΗΣΤΟΙ ΧΩΡΟΙ ΥΓΙΕΙΝΗΣ	ΝΑΙ
ΧΩΡΟΙ ΑΠΟΘΗΚΕΥΣΗΣ ΑΛΛΕΣ ΧΡΗΣΕΙΣ	
ΠΑΡΑΤΗΡΗΣΕΙΣ	

5	ΝΕΟ ΔΗΜΑΡΧΕΙΟ ΕΡΥΜΑΝΘΟΥ
ΘΕΣΗ	ΧΑΛΑΝΔΡΙΤΣΑ
ΙΔΙΟΚΤΗΤΗΣ	ΔΗΜΟΣ
ΧΡΗΣΗ ΤΟΥ ΧΩΡΟΥ ΠΡΟΣΕΙΣΜΙΚΑ	ΓΡΑΦΕΙΑ ΔΗΜΟΥ
ΜΕΙΚΤΗ ΣΥΝΟΛΙΚΗ ΕΠΙΦΑΝΕΙΑ	500
ΧΡΗΣΗ ΧΩΡΟΥ ΜΕΤΑΣΕΙΣΜΙΚΑ	ΥΠΟΔΟΧΗ-ΔΙΑΒΙΩΣΗ ΠΛΗΓΕΝΤΩΝ
ΠΡΟΣΒΑΣΗ	
ΔΥΝΑΜΙΚΟΤΗΤΑ ΣΕ ΚΑΤΑΛΥΜΑΤΑ 4 ΑΤ	ΚΛΕΙΣΤΟ
ΔΙΚΤΥΟ ΥΔΡΕΥΣΗΣ	ΝΑΙ
ΔΙΚΤΥΟ ΑΠΟΧΕΤΕΥΣΗΣ	ΝΑΙ
ΔΙΚΤΥΟ ΗΛΕΚΤΡΟΔΟΤΗΣΗΣ	ΝΑΙ
ΔΙΚΤΥΟ ΕΠΙΚΟΙΝΩΝΙΩΝ	ΝΑΙ
ΚΟΙΝΟΧΡΗΣΤΟΙ ΧΩΡΟΙ ΥΓΙΕΙΝΗΣ	ΝΑΙ
ΧΩΡΟΙ ΑΠΟΘΗΚΕΥΣΗΣ ΑΛΛΕΣ ΧΡΗΣΕΙΣ	

ΠΑΡΑΤΗΡΗΣΕΙΣ	
--------------	--

6 ΓΗΠΕΔΟ ΣΤΑΥΡΟΔΡΟΜΙΟΥ	
ΘΕΣΗ	ΣΤΑΥΡΟΔΡΟΜΙ
ΙΔΙΟΚΤΗΤΗΣ	ΔΗΜΟΣ
ΧΡΗΣΗ ΤΟΥ ΧΩΡΟΥ ΠΡΟΣΕΙΣΜΙΚΑ	ΓΗΠΕΔΟ ΠΟΔΟΣΦΑΙΡΟΥ
ΜΕΙΚΤΗ ΣΥΝΟΛΙΚΗ ΕΠΙΦΑΝΕΙΑ	6000 ΤΜ
ΧΡΗΣΗ ΧΩΡΟΥ ΜΕΤΑΣΕΙΣΜΙΚΑ	ΥΠΟΔΟΧΗ-ΔΙΑΒΙΩΣΗ ΠΛΗΓΕΝΤΩΝ
ΠΡΟΣΒΑΣΗ	
ΔΥΝΑΜΙΚΟΤΗΤΑ ΣΕ ΚΑΤΑΛΥΜΑΤΑ 4 ΑΤ	150
ΔΙΚΤΥΟ ΥΔΡΕΥΣΗΣ	ΝΑΙ
ΔΙΚΤΥΟ ΑΠΟΧΕΤΕΥΣΗΣ	ΝΑΙ
ΔΙΚΤΥΟ ΗΛΕΚΤΡΟΔΟΤΗΣΗΣ	ΝΑΙ
ΔΙΚΤΥΟ ΕΠΙΚΟΙΝΩΝΙΩΝ	ΝΑΙ
ΚΟΙΝΟΧΡΗΣΤΟΙ ΧΩΡΟΙ ΥΓΙΕΙΝΗΣ	ΝΑΙ
ΧΩΡΟΙ ΑΠΟΘΗΚΕΥΣΗΣ ΑΛΛΕΣ ΧΡΗΣΕΙΣ	ΑΠΟΔΥΤΗΡΙΑ 50 ΤΜ
ΠΑΡΑΤΗΡΗΣΕΙΣ	

7 ΠΑΛΑΙΟ ΔΗΜΑΡΧΕΙΟ (ΚΕΝΑ ΓΡΑΦΕΙΑ)	
ΘΕΣΗ	ΧΑΛΑΝΔΡΙΤΣΑ
ΙΔΙΟΚΤΗΤΗΣ	ΔΗΜΟΣ
ΧΡΗΣΗ ΤΟΥ ΧΩΡΟΥ ΠΡΟΣΕΙΣΜΙΚΑ	
ΜΕΙΚΤΗ ΣΥΝΟΛΙΚΗ ΕΠΙΦΑΝΕΙΑ	
ΧΡΗΣΗ ΧΩΡΟΥ ΜΕΤΑΣΕΙΣΜΙΚΑ	ΥΠΟΔΟΧΗ-ΔΙΑΒΙΩΣΗ ΠΛΗΓΕΝΤΩΝ
ΠΡΟΣΒΑΣΗ	
ΔΥΝΑΜΙΚΟΤΗΤΑ ΣΕ ΚΑΤΑΛΥΜΑΤΑ 4 ΑΤ	
ΔΙΚΤΥΟ ΥΔΡΕΥΣΗΣ	ΝΑΙ
ΔΙΚΤΥΟ ΑΠΟΧΕΤΕΥΣΗΣ	ΝΑΙ
ΔΙΚΤΥΟ ΗΛΕΚΤΡΟΔΟΤΗΣΗΣ	ΝΑΙ
ΔΙΚΤΥΟ ΕΠΙΚΟΙΝΩΝΙΩΝ	ΝΑΙ
ΚΟΙΝΟΧΡΗΣΤΟΙ ΧΩΡΟΙ ΥΓΙΕΙΝΗΣ	ΝΑΙ
ΧΩΡΟΙ ΑΠΟΘΗΚΕΥΣΗΣ ΑΛΛΕΣ ΧΡΗΣΕΙΣ	
ΠΑΡΑΤΗΡΗΣΕΙΣ	

ΥΛΙΚΑ ΑΠΟΘΗΚΕΥΤΙΚΟΥ ΚΕΝΤΡΟΥ ΠΕ ΑΧΑΪΑΣ

ΔΙΕΥΘΥΝΣΗ ΔΗΜΟΣΙΑΣ ΥΓΕΙΑΣ ΚΑΙ ΚΟΙΝΩΝΙΚΗΣ ΜΕΡΙΜΝΑΣ Π.Ε. ΑΧΑΪΑΣ

ΝΟΜΙΚΟΣ ΝΙΚΟΛΑΟΣ
ΣΟΥΡΗΣ ΕΜΜΑΝΟΥΗΛ

Κιν. 6978005137
Τηλ: 2613-620713,772

Φαξ: 2613620771

Υπάρχουν:

157 σκηνές των 6 ατόμων

18 σκηνές των 4 ατόμων

370 μάλλινες κουβέρτες και 250 ακρυλικές

9 αντλίες υδάτων

3 δεξαμενές

12 κουτιά σεντόνια

164 φανοί θυέλλης

3 πυροσβεστήρες

4800 σαπούνια

25 μουςαμαδάκια πατώματος

2 μέγγενες

1 μεγάλη αντλία

70 υπνόσακκους

ΕΘΕΛΟΝΤΙΚΕΣ ΟΡΓΑΝΩΣΕΙΣ ΕΝΤΑΓΜΕΝΕΣ ΣΤΟ ΜΗΤΡΩΟ ΤΗΣ Γ.Γ.Π.Π.**Ελληνικός Ερυθρός Σταυρός Σώμα Σαμαρειτών, Διασωστών και Ναυαγοσωστών:**

Τηλ.2610-273955

FAX .2610-277833

Email: samarites.patras@redcross.gr

Καρόλου 8 και Αγ. Ανδρέου ΤΚ262 23 ΠΑΤΡΑ

Ανδριόπουλος Βασίλειος Διασώστης Εκπαιδευτής 6973495244-43

Φιλοπούλου Ανδριάννας 6948405275 6973495246

Υπεύθυνος Σαμαρειτών Πάτρας Χαλιώτης Δημήτριος 6983508641

Σύνδεσμος Ελλήνων Ορειβατών Πάτρας «Ωλενός»

Καρπενησίου 24 ΤΚ 262 25 ΠΑΤΡΑ

Τηλ.2610-279764 (Πέμπτη-Παρασκευή 8.30-10.00)

Email: patrasalpineclub@yahoo.gr

Καραβασίλης Βασ. 6932455554

Σωματείο Εθελοντών Πυροσβεστών Ν. Αχαΐας:

Τηλ.2610 637033 fax 2610 637740

Καρυάτιδων 1 ΤΚ 263 32 ΠΑΤΡΑ

Email: sepyna.fire@gmail.com

Δ/ση αλληλογραφίας Κάδμου 24, Μποζαίτικα Πατρών

Πρόεδρος: Αθανασόπουλος Δημήτρης 6985943911,

Μιχαηλίδου Πασχαλίνα 6942085633,

Θανόπουλος Κ. 6944256697,

Μάλιος 6942792062,

Ελληνική Ομάδα Διάσωσης Αχαΐας (Ε.Ο.Δ Αχαΐας)

Εργ.Κατοικίες Κρύα Ιτεών ΤΚ 265 00 ΠΑΤΡΑ, Τηλ. 2610-2610 520202

Email: eodachaias@gmail.com, achaia@hrt.org.gr

Γιαγκόπουλος Γιώργος 6974873462,

Κατριβέσης Νικόλαος 6946525771

Βαγγέλης Λαμπρόπουλος 6977955348

Πρόεδρος Τραγούλιας Σωτήριος

Ελληνική Ομάδα Διάσωσης Παρ/μα Αγιαλείας -Καλαβρύτων

Πρωτόπαππας Ανδρέας 6934979253

Σελινούντος 38 ΤΚ 251 00 ΚΟΥΛΟΥΡΑ

Ένωση Ραδιοερασιτεχνών Δυτ. Πελ/νήσου:

Fax 2610 -222499 Τ.Θ.12 ΤΚ 26003 ΠΑΤΡΑ,

Email: sz3p@erdyp.gr,

Κοντογούρης 6972493615, Αντωνόπουλος 6934185665

Κατσαριώτης Κων 6907538399

Σύλλογος Εθελοντών Πυροσβεστών Πλατάνου «ο Πήγασος»

ΤΚ 250 14 Πλάτανος Ακράτας,

Fax: 210 4965063

Email: ioannis_iliopoulos23@hotmail.com

Τόγιας Αλέξιος 6977063442,

Ευσταθίου Βασίλειος Αντιπρόεδρος. 6980052811

Ομάδα Διάσωσης Αγιαλείας

ΤΚ 251 00 ΡΟΔΟΔΑΦΝΗ Γιαννίκος 6977952354



Σωματείο Εθελοντών «ο Άγιος Βασίλειος» Γεωργακόπουλος Βασίλειος 6979830632
Ταχ. Διεύθ. Παπαφλέσσα 15 ΤΚ 265 00 Ανω Οβρυά
Έδρα Ανθείας 153 ΤΚ 26500 ΠΑΤΡΑ e-mail: agiosbasileios@hotmail.com

Εθελοντική Ομάδα Πολιτικής Προστασίας «ΑΧΑΙΟΣ»
Πορρωβίτσα Ακράτας ΤΘ 1701,
Τηλ 6983124815
Φαξ 26960 22529
Email: achaiosteam@gmail.com,
Πρ. Λάζαρης Παναγιώτης 6979859060, Ταμ. Γκούμας Γεώργιος 6974900350

Φιλοδασικός-Πολιτιστικός σύλλογος Σαραβαλίου Πατρών «ο Άγιος Νικόλαος»
Email: filodasikos.messatidas@gmail.com, jdodoros@gmail.com
Γιάννης Τόντορος 6974471333

Αστική μη κερδοσκοπική εταιρία Εθελοντικών Αεροπορικών και Αεροδιαστημικών Υπηρεσιών
Παναγιωτόπουλος Παναγιώτης 6983507628,
Μακρής Απόστολος 6983520856, e-mail: info@flyinglibrarians.com

Φυσιολατρικός Σύλλογος όρους Μόβρη «Αριά»
Α.Μ 07/2015 Δασοπροστασία- Δασοφυλάκεια – Κρίνος Αχαΐας.
6972076845 Κοκκίνης. E-mail: pcikokkinis@pat.forthnet.gr

Εθελοντική Ομάδα Πυρόσβεσης – Διάσωσης, «Ε.Ο.ΠΥ.Δ.»
Π.Ε.Ο Πατρών – Πύργου 166, Βραχνέικα, Τ.Κ. 250 02,
Email: eopyd2014@gmail.com
Πρόεδρος Διαμαντόπουλος Θεόδωρος 6989755689
Λαλιώτης Σπήλιος 6971966954,
Δημόπουλος Παναγιώτης (Γ.Γραμματέας) 6937470090, 6942482160

Σώμα Εθελοντών Διασωστών Πυροσβεστών Δήμου Δυτικής Αχαΐας – «Σ.Ε.ΔΙ.Π.»
Π.Ε.Ο. Πατρών Πύργου 150 – Κάτω Αχαΐα
Email: sedip2014@hotmail.com, info@sedip.gr
Παναγόπουλος Γεράσιμος (πρόεδρος) 6970960460, 6931131363

ΛΕΣΧΗ 4Χ4 ΠΑΤΡΑΣ :
Α.Μ. 11/2018
Email: skarta100patra@gmail.com
Μπιρμπίλης Κων/νος 6982449363,
Γεωργιόπουλος Ανδρέας 6947152081

ΣΩΜΑ ΕΘΕΛΟΝΤΩΝ ΑΝΤΙΜΕΤΩΠΙΣΗΣ ΚΑΤΑΣΤΡΟΦΩΝ ΔΙΑΣΩΣΤΩΝ ΠΥΡΟΣΒΕΣΤΩΝ ΔΗΜΟΥ ΕΡΥΜΑΝΘΟΥ
Ταγκαλάκη 6974051998
Email: seakdpes@gmail.com, minatagalaki@gmail.com

ΛΕΣΧΗ ΕΦΕΔΡΩΝ ΕΝΟΠΛΩΝ ΔΥΝΑΜΕΩΝ ΑΧΑΪΑΣ (ΛΕΦΕΔ)
ΤΗΛ:6974425075 / 6974425075 (Ντούκας Γεώργιος)/ 6981897803 (Αγιαννιτόπουλος Γεώργιος)
Fax:2310517028
e-mail: lefed.axaias@gmail.com



ΑΥΤΟΤΕΛΗΣ ΔΙΕΥΘΥΝΣΗ
ΠΟΛΙΤΙΚΗΣ ΠΡΟΣΤΑΣΙΑΣ



ΕΘΕΛΟΝΤΙΚΕΣ ΟΜΑΔΕΣ ΜΗ ΕΝΤΑΓΜΕΝΕΣ ΣΤΟ ΜΗΤΡΩΟ-ΦΟΡΕΙΣ- ΣΥΛΛΟΓΟΙ ΕΜΠΛΕΚΟΜΕΝΟΙ ΣΤΗΝ Π.Π.

ΦΟΡΕΑΣ ΔΙΑΧΕΙΡΙΣΗΣ ΧΕΛΜΟΥ – ΒΟΥΡΑΪΚΟΥ

Αγ. Αλεξίου 35 – Τ.Κ 25001 Καλάβρυτα,

Φαξ: 2692029141

EMail: fdxb@otenet.gr

ΚΟΥΜΟΥΤΣΟΥ ΕΛΕΝΗ Τηλ. 2692029140 –

Πρόεδρος: **ΙΑΤΡΟΥ ΓΡΗΓΟΡΗΣ** 2610997278 6944267512

ΦΟΡΕΑΣ ΔΙΑΧΕΙΡΙΣΗΣ ΥΓΡΟΤΟΠΟΥ ΚΟΤΥΧΙΟΥ – ΣΤΡΟΦΥΛΙΑΣ & ΚΥΠΑΡΙΣΣΙΑΚΟΥ ΚΟΛΠΟΥ

Π.Ε.Ο Πατρών – Πύργου Τ.Κ 27052 Λάππα Δυτικής Αχαΐας,

Τηλ. 2693031939 -31651

EMAIL: fdks@otenet.gr

Φαξ 2693031959 –

Πρόεδρος: **ΚΑΡΑΒΑΣ ΝΙΚΟΛΑΟΣ** 6972836009.

Γ΄ ΚΥΝΗΓΕΤΙΚΗ ΟΜΟΣΠΟΝΔΙΑ

Γούναρη 9-11,

EMAIL: info@gkop.gr

Πρόεδρος **ΓΡΑΜΑΤΣΟΥΛΙΑΣ ΠΑΝΑΓΙΩΤΗΣ** 6979974240– τηλ. 2610361671-2 – φαξ. 2610346614,

ΓΟΕΒ-ΤΟΕΒ ΠΕ ΑΧΑΪΑΣ

ΠΡΟΕΔΡΟΣ ΤΑΚΤΙΚΟ ΠΡΟΣΩΠΙΚΟ	ΤΗΛΕΦΩΝΟ	ΦΑΧ	MAIL	ΔΙΕΥΘΥΝΣΗ	ΠΕΡΙΟΧΕΣ ΑΝΤΙΠΡΟΣΩΠΩΝ					
ΥΡΑΤΟΣ ΩΡΓΙΟΣ ΥΛΑΜΠΙΑ ΣΙΛΙΚΗ	26960 22548 / 6976207153 6978 621998	26960 22548		Νονάκριδος 4 ΤΚ 25006	ΑΚΡΑΤΑΣ	ΣΥΛΙ ΒΑΙΝ ΗΣ	ΚΑΛΑΜΙΑΣ	ΒΟΥΤ ΣΙΜΟ Σ		
ΒΙΛΛΑΣ ΩΡΓΙΟΣ	6934790770			Συνοικισμός Μαγαζιά ΤΚ 25009 Αρραβωνίτσα	ΜΥΡΟΒΡΥΣΗ	ΑΡΡΑ ΒΩΝΙ ΤΣΑ	ΚΑΜΑΡΕΣ	ΝΕΟΣ ΕΡΙΝΕ ΟΣ	ΖΗΡΙΑ	
ΚΛΕΙΤΟΠΟΥΛΟΣ ΩΡΓΙΟΣ	6974284257			Κλειτορία Τ.Κ. 250 07 Δήμος Καλαβρύτων	ΚΛΕΙΤΟΡΙΑ	ΠΛΑ ΝΗΤΕ ΡΟ	ΓΛΑΣΤΡΑ	ΑΓΙΟ Σ ΝΙΚΟ ΛΑΟΣ	ΔΡΥΜΟΣ	ΑΝΩ ΚΛΕΙΤΟΡ ΙΑ
ΡΑΦΑΝΑΣΗΣ ΩΔΩΡΟΣ (ΔΕΝ ΑΝΤΑ ΣΕ ΓΡΑΦΑ)	2610 421667/69372047 27			ΒΟΥΝΤΕΝΗ Τ.Κ. 265 00 ΠΑΤΡΑ Δήμος Πατρέων	ΒΟΥΝΤΕΝΗΣ	ΑΝΩ ΣΥΧΑ ΙΝΩΝ	ΜΠΑΛΛΑΣ			
ΜΗΤΡΙΟΥ ΚΩΝΣΤΑΝΤΙΝΟΣ ΩΡΓΙΑ (ότι θέλω αποκητικώ)	6974584640 / 26920 23149 6976114860	26920 24249		ΣΚΕΠΑΣΤΟ Τ.Κ. 25001 ΚΑΛΑΒΡΥΤ ΩΝ Δήμος Καλαβρύτων	ΣΚΕΠΑΣΤΟ	ΚΕΡΤ ΕΖΗΣ	ΛΑΓΟΒΟΥΝΙ ΟΥ	ΠΡΙΟ ΛΙΘΟ Υ	ΚΡΑΣΤΙ ΚΩΝ	
ΚΩΝΣΤΑΝΤΙΝΟΣ		2610 273209		Πέλοπος 23 Τ.Κ. 263 35 ΠΑΤΡΑ Δήμος Πατρέων	ΠΑΤΡΩΝ	ΕΓΛΥ ΚΑΔ ΟΣ	ΠΕΡΙΒΟΛΑΣ	ΡΩΜ ΑΝΟ Υ	ΠΑΛΕΙΚ ΟΥ	ΜΠΕΓΟΥ ΛΑΚΙΟΥ
ΚΩΝΣΤΑΝΤΙΝΟΣ ΩΡΓΙΑΣ)	26910 95208 6973793371			Κουνινά Αιγίου ΤΚ 25100	ΕΡΓΟ: ΑΓΙΑ ANNA ΚΟΥΝΙΝΑ					
ΛΑΓΑΝΗ ΣΟΦΙΑ				ΕΡΥΜΑΝΘΕΙ Α, Τ.Κ. 25015	ΕΡΓΟ: ΛΙΜΝΟΔΕΞΑΜΕ ΝΗ ΚΑΙ ΑΡΔΕΥΤΙΚΟ ΔΙΚΤΥΟ ΣΤΗ ΘΕΣΗ ΝΤΑΣΚΑ Δ. ΤΡΙΤΑΙΑΣ Ν. ΑΧΑΪΑΣ					
ΔΗΓΩΡΓΟΠΟΥΛ ΔΗΜΗΤΡΗΣ ΚΩΝΣΤΑΝΤΙΝΟΣ ΩΡΓΙΟΣ	26910 22224 6956099633			Παρ. Εισοδίων 8, Τ.Κ. 25100, ΑΙΓΙΟ	ΑΡΔΕΥΤΙΚΟ ΕΡΓΟ ΣΕΛΙΝΟΥΝΤΟΣ					
ΚΩΝΣΤΑΝΤΙΝΟΣ ΩΡΓΙΑΣ)				Σκεπαστό Τ.Κ. 25001 ΚΑΛΑΒΡΥΤ ΩΝ Δήμος Καλαβρύτων	ΕΓΓΕΙΟΒΕΛΤΙΩΤ ΙΚΟ ΕΡΓΟ ΣΚΕΠΑΣΤΟΥ			ΕΡΓΟ ΚΑΜ ΠΟΥ ΣΚΕΠ ΑΣΤΟ Υ		
ΚΩΝΣΤΑΝΤΙΝΟΣ ΩΡΓΙΑΣ)										
ΚΩΝΣΤΑΝΤΙΝΟΣ ΩΡΓΙΑΣ)										

ΕΝΟΠΟΥΛΟΣ	6937063457			ΙΣΩΜΑ Τ.Κ. 250 08 Δήμος Ερύμανθου	ΙΣΩΜΑΤΟΣ	ΦΑΡΡ ΩΝ				
ΠΑΙΩΑΝΝΟΥ ΑΝΝΗΣ	6979200160			Καλαμά ΑΚΡΑΤΑΣ ΤΚ 25006	ΚΑΛΑΜΙΑ	ΠΑΡΑ ΛΙΑ ΠΛΑΤ ΑΝΟ Υ	ΑΝΩ ΠΛΑΤΑΝΟΥ	ΑΚΡΑ ΤΑ		
ΠΤΣΑΣ ΑΛΕΞΙΟΣ ΑΤΣΑΣ ΚΩΝ/ΝΟΣ (ΑΜΙΑΣ)	6944371201 6974044228	26910 31289		Καμάρες ΤΚ 25009	ΚΑΜΑΡΩΝ					
ΓΟΥΛΑΣ ΩΡΓΙΟΣ	6974301355			ΚΑΤΩ ΑΛΙΣΣΟΣ Τ.Κ. 252 00 Δήμος Δυτικής Αχαΐας	ΚΑΤΩ ΑΛΙΣΣΟΥ	ΑΝΩ ΑΛΙΣ ΣΟΥ				
ΑΛΥΘΗΚΕ - ΦΕΚ 9/04-11-2010										
ΙΣΤΡΕΦΟΥΝ ΗΤΗΤΑ				Κερτέζη ΚΑΛΑΒΡΥΤ Α Τ.Κ. 250 11 Δήμος Καλαβρύτων	ΚΕΡΤΕΖΗ					
ΟΥΜΑΣ ΕΥΘΕΡΙΟΣ ΑΛΑΝΤΖΗΣ	26960 31552	26960 33388		Κράθιο ΤΚ 25006	ΚΡΑΘΙΟΥ	ΣΥΛΙ ΒΑΙΝ ΗΣ	ΑΜΠΕΛΟΥ	ΑΚΡΑ ΤΑ	ΔΕΡΒΕΝΙ	
ΚΟΛΑΟΥ ΦΩΦΑΝΗΣ	2696032351 6977596723		toebkrioy@ yahoo.gr	Αιγείρα ΤΚ 25010	ΑΙΓΕΙΡΑΣ	ΔΕΡΒ ΕΝΙΟ Υ	ΡΟΖΕΝΩΝ			
ΑΝΝΟΠΟΥΛΟΣ ΧΑΗΛ ΝΑΓΙΩΤΑΚΟΠΟΥ Υ ΚΥΡΙΑΚΟΥΛΑ	6977081185 26960 32430		toevmarmar a@hotmail.c om	Αιγείρα ΤΚ 25010	ΑΙΓΕΙΡΑΣ	ΑΜΠ ΕΛΟΚ ΗΠΩ Ν	ΚΡΑΘΙΟΥ			
ΕΞΕΛΙΞΗ Η ΔΙΚΑΣΙΑ ΙΣΜΟΥ ΝΕΟΥ Σ		26960 20842		Πλάτανος Ακράτας ΤΚ 25006	ΠΛΑΤΑΝΟΣ	ΠΑΡΑ ΛΙΑ ΠΛΑΤ ΑΝΟ Υ				
ΟΔΩΡΟΠΟΥΛΟΣ ΗΣΤΟΣ ΜΗΤΡΙΟΥ ΜΗΤΡΗΣ	6977715061 6977333140	26960 32180		ΠΟΡΡΩΒΙΤΣ Α ΑΚΡΑΤΑΣ ΤΚ 25006	ΠΟΡΡΩΒΙΤΣΑΣ	ΚΑΛ ΑΜΙΑ	ΣΥΛΙΒΑΙΝΗ Σ	ΚΡΑΘ ΙΟΥ	ΠΑΡΑΛΙ Α ΠΛΑΤΑ ΝΟΥ	
ΖΟΥΛΙΩΤΗΣ ΡΑΛΑΜΠΟΣ ΠΑΚΑΝΕΛΛΟΥ ΝΘΗ	6977733265 / 26910 42145 6974 869785			Τράπεζα Διακοπτού ΤΚ 25003	ΑΝΩ ΔΙΑΚΟΠΤΟΥ	ΤΡΑΠ ΕΖΗΣ	ΠΑΡΑΛΙΑ ΠΛΑΤΑΝΟΥ	ΠΛΑΤ ΑΝΟΣ	ΚΑΘΟΛΙ ΚΟΥ	
ΓΥΡΟΠΟΥΛΟΣ ΩΡΓΙΟΣ (Ν ΑΠΑΝΤΑ ΣΕ ΓΡΑΦΑ)	6977597210			ΣΑΡΑΒΑΛΙ Τ.Κ. 265 00 Δήμος Πατρέων	ΣΑΡΑΒΑΛΙΟΥ	ΠΕΤΡ ΩΤΟΥ				
ΜΩΤΑΣ ΣΙΛΕΙΟΣ	6979464000			ΣΚΙΑΔΑΣ Τ.Κ. 250 15 Δήμος Ερύμανθου	ΣΚΙΑΔΑΣ					

ΑΜΟΣ ΝΣΤΑΝΤΙΝΟΣ ΩΡΓΑΝΤΟΠΟΥΛΟ ΚΑΤΕΡΙΝΑ	6946929154 26940 22045			ΧΑΛΑΝΔΡΙΤ ΣΑ Τ.Κ. 250 08 Δήμος Ερύμανθου	ΧΑΛΑΝΔΡΙΤΣΑΣ	ΒΑΣΙ ΛΙΚΟ Υ				
ΟΥΒΑΗΣ (ΔΕΝ ΑΝΤΑ ΣΕ ΓΡΑΦΑ) ΕΚΙΝΗΣ ΚΩΣΤΑΣ ΡΟΝΟΜΕΑΣ)	6993151689			ΧΑΡΑΔΡΟΣ Τ.Κ. 265 00 ΠΑΤΡΑ Δήμος Πατρέων	ΣΥΧΑΙΝΩΝ	ΑΓΥΙ ΑΣ				

ΑΡΧΑΙΟΛΟΓΙΚΟΙ ΧΩΡΟΙ

Εφορεία Αρχαιοτήτων Αχαΐας – Τμήμα Προϊστορικών και Κλασσικών Αρχαιολογικών χώρων, Μνημείων, Αρχαιογνωστικής Έρευνας και Μουσείων

Δ/νση: Αλ. Υψηλάντου 197, Πάτρα. Φαξ. 2610624051 – 2610623005.

Δ/ντής Αναστασία Κουμούση, 2610 623820, 6945809878, akoumousi@culture.gr

Προιστάμενος Μιχαηλ Γκαζής, 2610 276207, 2610 275070, 6974607005,

mgkaxis@culture.gr

Προιστάμενος Γκάτη Μαρία, 2610 276143, 6930419768, mgkati@culture.gr,

mgati@hotmail.com

Υπηρεσία Νεωτέρων Μνημείων & Τεχνικών Έργων Δυτικής Ελλάδας

Δ/νση: Μαιζώνος 17, τηλ. 2610225147, 225186. Φαξ. 2610623172

Δ/της Παπανδρέου Γεώργιος 6974148762

ΚΑΤΑΣΚΗΝΩΣΕΙΣ

ΑΧΑΪΚΟ ΧΩΡΙΟ – ΔΙΑΜΑΝΤΟΠΟΥΛΟΣ ιδιοκτήτης 6944605526, ΠΑΠΑΒΑΣΙΛΕΙΟΥ σύζυγος 6937906645 ΤΗΛ. 2117054226 , 2691098140 2691098141 ΓΡΑΜΜΑΤΕΙΑ 6972013270 - ΦΑΞ 2691098141 – Άγιος Παντελεήμονας μετά την Φτέρη Αιγιαλείας. E-mail: info@achaikochorio.gr

ΔΗΜΟΣ ΑΙΓΙΟΥ ΠΟΥΝΤΑ ΔΙΑΚΟΠΤΟΥ

ΤΗΛ. 26910 25555/ 23914 2691360602,3,4 ΦΑΞ 26910 68610

ΧΡΙΣΤΙΑΝΙΚΗ ΕΣΤΙΑ ΑΝΩ ΑΛΙΣΣΟΣ ΤΗΛ.2610 323728

ΑΝΑΠΛΑΣΤΙΚΗ ΣΧΟΛΗ – ΚΑΤΩ ΣΥΧΑΙΝΑ

ΤΗΛ. 2610 325244 / 422627 ΧΑΡ.ΠΑΡΑΣΚΕΥΟΠΟΥΛΟΣ

ΧΡΙΣΤΙΑΝΙΚΗ ΑΓΩΓΗ – «ΑΓΚΥΡΑ» ΠΑΝΑΓΟΠΟΥΛΑ

ΤΗΛ.2610337312,325781 - 6946022540 ΠΑΠΑΓΕΩΡΓΑΚΗΣ ΜΑΡΙΝΟΣ 6942970221

ΤΗΛ.2610931975 e-mail: rapageorga@sch.gr

ΦΑΞ 2610278993

Α. ΚΑΤΑΣΚΗΝΩΣΗ «ΤΟ ΟΡΑΜΑ» ΑΓΙΑ ΛΑΥΡΑ –ΤΗΛ. 26920 22100 / 22473 Δ/ΝΤΗΣ

ΠΑΠΑΧΡΙΣΤΟΠΟΥΛΟΣ 6945947680 - 2692022473

ΦΑΞ 26920 23065 - ΙΕΡΑ ΜΗΤΡΟΠΟΛΗ ΑΙΓΙΑΛΕΙΑΣ-ΚΑΛΑΒΡΥΤΩΝ

ΓΕΧΑ ΑΙΓΙΟΥ – ΧΑΡΟΥΜΕΝΗ ΠΟΛΙΤΕΙΑ ΜΕΛΙΣΣΙΑ - ΠΥΡΓΑΚΙ ΑΙΓΙΟΥ

ΤΗΛ. ΣΠΥΡΟΠΟΥΛΟΣ ΚΩΝ/ΝΟΣ πρόεδρος 26910 28159/ 6944 881838

26910 68064 ΣΩΤΗΡΟΠΟΥΛΟΣ ΧΡ. Ταμίας 2691098240

e-mail: spiropulosk@yahoo.gr



ΣΥΛΛΟΓΟΣ ΕΛΛΗΝΙΔΩΝ ΚΥΡΙΩΝ – ΜΙΧΑ , ΤΣΑΠΟΥΡΝΙΑ

ΤΗΛ.2610 277509

ΡΟΔΕΑ ΣΚΟΥΡΑΣ – ΑΝΑΣΤΑΣΙΝΗΣ ΜΑΝΕΣΙ ΚΑΛΑΒΡΥΤΩΝ
6945079436, ΣΚΟΥΡΑΣ 6973393928
ΑΝΑΣΤΑΣΙΝΗΣ 6976400871, ΣΚΕΝΤΖΟΣ 6973393329
e-mail:info@rodea.gr

ΤΗΛ. , ΦΑΞ :2610 343131



ΠΕΡΙΦΕΡΕΙΑ ΔΥΤΙΚΗΣ ΕΛΛΑΔΑΣ

γέφυρα ανάπτυξης!

ΠΑΡΑΡΤΗΜΑ 3.Γ

ΗΛΕΙΑ

ΑΝΘΡΩΠΙΝΟ ΔΥΝΑΜΙΚΟ & ΜΕΣΑ



ΓΕΝΙΚΗ ΓΡΑΜΜΑΤΕΙΑ ΠΟΛΙΤΙΚΗΣ ΠΡΟΣΤΑΣΙΑΣ	210 3359 002, 3
ΕΝΙΑΙΟΣ ΑΡΙΘΜΟΣ ΕΚΤΑΚΤΟΥ ΑΝΑΓΚΗΣ	112
ΠΥΡΟΣΒΕΣΤΙΚΟ ΣΩΜΑ	199
ΑΣΤΥΝΟΜΙΑ	100
ΕΚΑΒ	166
ΔΕΗ	10500
ΕΥΔΑΠ	1022
ΚΕΝΤΡΟ ΔΗΛΗΤΗΡΙΑΣΕΩΝ	210 7793 777
ΚΕΝΤΡΟ ΕΛΕΓΧΟΥ ΚΑΙ ΠΡΟΛΗΨΗΣ ΝΟΣΗΜΑΤΩΝ (ΚΕΕΛΠΝΟ)	210 5212
000	
ΔΕΔΔΗΕ	1050

Περιεχόμενα

ΤΗΛΕΦΩΝΑ ΜΕΛΩΝ ΣΟΠΠ ΠΕ ΗΛΕΙΑΣ.....	61
ΓΕΝΙΚΗ ΓΡΑΜΜΑΤΕΙΑ ΠΟΛΙΤΙΚΗΣ ΠΡΟΣΤΑΣΙΑΣ.....	64
ΠΥΡΟΣΒΕΣΤΙΚΕΣ ΥΠΗΡΕΣΙΕΣ ΠΕ ΗΛΕΙΑΣ.....	65
ΑΣΤΥΝΟΜΙΚΕΣ ΥΠΗΡΕΣΙΕΣ – ΤΜΗΜΑΤΑ ΤΡΟΧΑΙΑΣ ΠΕ.....	66
ΛΙΜΕΝΑΡΧΕΙΑ ΠΕ ΗΛΕΙΑ.....	66
ΣΤΡΑΤΙΩΤΙΚΕΣ ΜΟΝΑΔΕΣ ΠΕ ΗΛΕΙΑΣ.....	67
ΝΟΣΟΚΟΜΕΙΑ ΠΕ ΗΛΕΙΑΣ.....	67
Ε.Κ.Α.Β.....	67
ΟΑΣΠ - ΤΑΣ ΠΑΤΡΑΣ - ΔΑΕΦΚ - ΙΓΜΕ.....	67
ΚΤΕΛ – ΟΣΕ – ΟΤΕ – ΔΕΔΔΗΕ - ΔΕΥΑ ΠΕ ΗΛΕΙΑΣ.....	69
ΑΠΟΚΕΝΤΡΩΜΕΝΗ ΔΙΟΙΚΗΣΗ ΠΕΛΟΠΟΝΗΣΟΥ Δ.ΕΛΛΑΔΑΣ-ΙΟΝΙΟΥ.....	70
ΔΑΣΙΚΕΣ ΥΠΗΡΕΣΙΕΣ ΠΕ ΗΛΕΙΑΣ.....	70
ΠΕΡΙΦΕΡΕΙΑ ΔΥΤΙΚΗΣ ΕΛΛΑΔΑΣ.....	70
ΑΥΤΟΤΕΛΗΣ Δ/ΝΣΗ ΠΟΛΙΤΙΚΗΣ ΠΡΟΣΤΑΣΙΑΣ ΠΔΕ.....	71
ΓΕΝΙΚΟΙ ΔΙΕΥΘΥΝΤΕΣ Π.Δ.Ε.....	73
ΔΗΜΟΙ - ΓΡΑΦΕΙΑ ΠΟΛΙΤΙΚΗΣ ΠΡΟΣΤΑΣΙΑΣ ΣΤΟΥΣ ΔΗΜΟΥΣ.....	75
ΜΗΧΑΝΗΜΑΤΑ Δ.Τ.Ε. ΠΕ ΗΛΕΙΑΣ - ΧΕΙΡΙΣΤΕΣ.....	85
ΕΠΙΒΑΤΗΓΑ ΑΥΤΟΚΙΝΗΤΑ - ΟΔΗΓΟΙ ΠΕ ΗΛΕΙΑΣ.....	87
ΠΙΝΑΚΑΣ ΟΔΗΓΩΝ Π.Ε ΗΛΕΙΑΣ.....	87
ΙΔΙΩΤΙΚΑ ΜΗΧΑΝΗΜΑΤΑ ΠΕ ΗΛΕΙΑΣ.....	Error! Bookmark not defined.
ΧΩΡΟΙ ΠΑΡΟΧΗΣ ΒΟΗΘΕΙΑΣ & ΦΙΛΟΞΕΝΙΑΣ ΠΛΗΓΕΝΤΩΝ – ΣΥΓΚΕΝΤΡΩΣΗ ΚΟΙΝΟΥ ΠΕ ΗΛΕΙΑΣ.....	93
ΕΘΕΛΟΝΤΙΚΕΣ ΟΡΓΑΝΩΣΕΙΣ ΕΝΤΑΓΜΕΝΕΣ ΣΤΟ ΜΗΤΡΩΟ ΤΗΣ Γ.Γ.Π.Π.....	106
ΕΘΕΛΟΝΤΙΚΕΣ ΟΡΓΑΝΩΣΕΙΣ ΜΗ ΕΝΤΑΓΜΕΝΕΣ ΣΤΟ ΜΗΤΡΩΟ ΓΓΠΠ.....	107
Γ.Ο.Ε.Β. –Τ.Ο.Ε.Β. ΠΕ ΗΛΕΙΑΣ.....	107
ΑΡΧΑΙΟΛΟΓΙΚΟΙ ΧΩΡΟΙ ΠΕ ΗΛΕΙΑΣ.....	107
ΠΑΙΔΙΚΕΣ ΚΑΤΑΣΚΗΝΩΣΕΙΣ ΠΕ ΗΛΕΙΑΣ.....	108
ΆΛΛΑ ΧΡΗΣΙΜΑ ΣΤΟΙΧΕΙΑ ΓΙΑ ΠΕ ΗΛΕΙΑΣ.....	108

ΤΗΛΕΦΩΝΑ ΜΕΛΩΝ ΣΟΠΠ ΠΕ ΗΛΕΙΑΣ

ΟΝΟΜΑΤΕΠΩΝΥΜΟ	ΓΡΑΦΕΙΟ	EMAIL	ΚΙΝΗΤΟ
ΓΙΑΝΝΟΠΟΥΛΟΣ ΒΑΣΙΛΕΙΟΣ ΑΝΤΙΠΕΡΙΦΕΡΕΙΑΡΧΗΣ Π.Ε. ΗΛΕΙΑΣ	2621360500 2621360103	v.giannopoulos@pde.gov.gr	6945335691
ΓΙΑΝΝΙΑ ΕΥΣΤΑΘΙΑ ΠΕΡΙΦΕΡΕΙΑΚΗ ΣΥΝΤΟΝΙΣΤΡΙΑ ΠΟΛΙΤΙΚΗΣ ΠΡΟΣΤΑΣΙΑΣ ΔΥΤΙΚΗΣ ΕΛΛΑΔΑΣ	2613 613 301	e.giannia@pde.gov.gr	6984606353, 6948547478
ΚΟΡΟΒΕΣΗΣ ΝΙΚΟΛΑΟΣ Περιφερειακός Σύμβουλος		nkorovessis@hotmail.com	6972008280
ΚΩΣΤΑΚΟΠΟΥΛΟΣ ΧΡΗΣΤΟΣ Περιφερειακός Σύμβουλος	ΑΝΑΠΛΗΡΩΤΗΣ	xkostak@gmail.com	6973552210

ΔΗΜΟΣ	ΔΗΜΑΡΧΟΣ	ΤΗΛ. ΕΠΙΚΟΙΝΩΝΙΑΣ	EMAIL
ΗΛΙΔΑΣ	ΛΥΜΠΕΡΗΣ ΙΩΑΝΝΗΣ	6978333322 2622360502 2622360509	yannislyberis@amaliada.gr gram.dhm.ilidas@gmail.com
ΑΡΧΑΙΑΣ ΟΛΥΜΠΙΑΣ	ΓΕΩΡΓΙΟΠΟΥΛΟΣ ΓΕΩΡΓΙΟΣ	6977294246 2624022233 2624022549 2624022250	g.p.georgiopoulos@olympia.gov.gr geomark2@gmail.com georgios.karanikolos@1286.syzefxis.gov.gr
ΠΗΝΕΙΟΥ	ΜΑΡΙΝΟΣ ΑΝΔΡΕΑΣ	6977472815 2623029120 2623360751 2623360766-9	dimospineiou@1312.syzefxis.gov.gr
ΖΑΧΑΡΩΣ	ΑΛΕΞΑΝΔΡΟΠΟΥΛΟΣ ΚΩΝΣΤΑΝΤΙΝΟΣ	6944844833 2625360301	dimoszacharos@1343.syzefxis.gov.gr
ΑΝΔΡΑΒΙΔΑΣ- ΚΥΛΛΗΝΗΣ	ΛΕΝΤΖΑΣ ΙΩΑΝΝΗΣ	6944551978 2623360888	dimos@andravida-killini.gr
ΠΥΡΓΟΥ	ΑΝΤΩΝΑΚΟΠΟΥΛΟΣ ΠΑΝΑΓΙΩΤΗΣ	6940433013 2621362403 2621362404 2621362430	dpyrgou@yahoo.gr
ΑΝΔΡΙΤΣΑΙΝΑΣ- ΚΡΕΣΤΕΝΩΝ	ΜΠΑΛΙΟΥΚΟΣ ΔΙΟΝΥΣΙΟΣ	6977903747 2625023766 2625023763 2625360029	dkresten@otenet.gr

ΛΟΙΠΑ ΜΕΛΗ:

ΟΝΟΜΑΤΕΠΩΝΥΜΟ	ΚΙΝΗΤΟ	ΤΗΛ. ΓΡΑΦΕΙΟΥ	EMAIL
ΓΥΦΤΑΚΗΣ ΝΙΚΟΛΑΟΣ Προϊστάμενος Δ/νσης Πολ. Προστασίας Π.Δ.Ε. (ΠΑΤΡΑ)	6984606351	2613613118 2613613307	n.gyftakis@pde.gov.gr
ΜΠΑΛΚΑΜΟΣ ΚΩΝ/ΝΟΣ Προϊστάμενος Τμ. Πολ. Προστασίας Π.Ε. Ηλείας	6984606355	2621360572	tpp@ilia.pde.gov.gr kmpalkamos@ilia.pde.gov.gr
ΚΟΚΚΩΝΗΣ ΝΙΚΟΛΑΟΣ (Διοικητής ΚΕΑΤ)	6983506463	2623065501	train.keat@haf.gr
ΜΑΝΔΑΛΟΣ ΠΑΝΑΓΙΩΤΗΣ ΑΣΤΥΝΟΜΙΚΟΣ Δ/ΝΤΗΣ Ν. ΗΛΕΙΑΣ	6976626992	2621022596	adileias@astynomia.gr
ΠΑΠΑΗΛΙΟΥ ΔΗΜΗΤΡΙΟΣ ΛΙΜΕΝΑΡΧΗΣ ΚΑΤΑΚΟΛΟΥ	6972624630	2621041206 2621041500	katakolo@hcg.gr
ΣΟΛΔΑΤΟΣ ΒΑΣΙΛΕΙΟΣ Διοικητής Πυροσβεστικής Ν. Ηλείας (ΠΥΡΓΟΣ)	6937128257	2621040050, 51 2621026774	pyrgos@psnet.gr
ΤΣΑΚΩΝΑ ΑΓΓΕΛΙΚΗ Προϊστάμενος Δ/νσης Δασών (ΠΥΡΓΟΣ)	6976871465	2621034535	tmprogmel@4943.syzefxis.gov.gr
ΚΑΛΟΓΕΡΟΠΟΥΛΟΣ ΜΙΧΑΗΛΗΣ Προϊστάμενος Δ/νσης Τεχνικών Έργων Π.Ε. Ηλείας (ΠΥΡΓΟΣ)	6932702393	2621360252	dte@ilia.pde.gov.gr
ΣΟΥΔΕΝΙΩΤΗ ΠΗΝΕΛΟΠΗ (Πρ/νη Δ/νσης Υγείας) (ΠΥΡΓΟΣ)	6945579968	2621360472 2621360451	dykm@ilia.pde.gov.gr
ΣΠΥΡΟΠΟΥΛΟΥ ΠΑΝΑΓΙΩΤΑ (Πρ/νη Δ/νσης Αγροτ. Οικονομίας) (ΠΥΡΓΟΣ)	6974377178	2621360149	daok@ilia.pde.gov.gr
ΧΡΙΣΤΟΠΟΥΛΟΣ ΧΡΗΣΤΟΣ Διοικητής Νοσοκομείου Πύργου	6944834350	2621082770 2621020394	nosokprg@otenet.gr
ΑΓΓΕΛΑΚΟΥ ΕΙΡΗΝΗ Διοικητής Νοσοκομείου Αμαλιάδας	6974836908	2622022560 2622360151	skots2006@yahoo.gr
ΜΑΤΡΩΖΟΣ ΗΡΑΚΛΗΣ ΡΟΜΕΛ (ΚΡΕΣΤΕΝΑ)	6972009804	2625024567	matrozos24@yahoo.gr
ΣΑΜΑΡΕΙΤΕΣ (ΣΩΜΑ ΕΘΕΛΟΝΤΩΝ ΣΑΜΑΡΕΙΤΩΝ ΔΙΑΣΩΣΤΩΝ & ΝΑΥΑΓΟΣΩΣΤΩΝ) (ΑΜΑΛΛΑΙΔΑ)	6975713425 6984363221	2622024650, 2622022313 ΦΑΞ: 2622024650	amaliada@samarites.gr

Δ.Ε.Ο.Φ. (ΔΙΑΣΩΣΤΙΚΗ ΕΘΕΛΟΝΤΙΚΗ ΟΜΑΔΑ ΦΙΓΑΛΕΙΑΣ)	6932741387	2625041225	xkaplanis@yahoo.gr
“Ο ΠΗΝΕΙΟΣ” ΓΕΩΡΓΟΠΟΥΛΟΣ ΒΑΣΙΛΕΙΟΣ	6974017200	2623042198	esepa.vartholomio@gmail.com
ΔΙΑΣΩΣΤΙΚΗ ΟΜΑΔΑ ΗΛΕΙΑΣ (ΖΑΧΑΡΩ) ΤΡΙΠΥΛΑΣ ΠΑΝΑΓΙΩΤΗΣ ΜΑΝΤΕΣΗΣ ΧΡΗΣΤΟΣ	6984043792 6980507067		chrisma-skliva.zax@hotmail.com
ΕΛΛΗΝΙΚΗ ΟΜΑΔΑ ΔΙΑΣΩΣΗΣ - ΠΑΡΑΡΤΗΜΑ ΝΟΜΟΥ ΗΛΕΙΑΣ (ΑΜΑΛΙΑΔΑ)	6978822217	ΦΑΞ: 2622039003	ileia@hrt.org.gr
ΕΛΛΗΝΙΚΟΣ ΕΡΥΘΡΟΣ ΣΤΑΥΡΟΣ (Περιφερειακό Τμήμα Πύργου) Θεοδωροπούλου Ιωάννα	6944656255		mailtakispirgos@yahoo.gr
Αερολέσχη Πύργου (ΠΡΟΕΔΡΟΣ) ΓΙΑΝΝΑΚΟΥΛΙΑΣ ΘΕΟΔΩΡΟΣ (ΓΡΑΜΜΑΤΕΑΣ) ΖΑΧΑΡΟΠΟΥΛΟΣ ΓΕΩΡΓΙΟΣ	6983502042 6932615830		info@airclubpirgos.gr
Εθελοντική Ομάδα Πολιτικής Προστασίας Δήμου Πύργου ΔΙΟΝΥΣΟΠΟΥΛΟΥ ΑΓΓΕΛΙΚΗ	26210-25383 6934370552	26210-25383	Kdionis@1489.syzefxis.gov.gr
Εθελοντική Ομάδα Πολιτικής Προστασίας Δήμου Ήλιδας (ΑΜΑΛΙΑΔΑ) ΜΑΤΣΟΥΚΑΣ ΓΕΩΡΓΙΟΣ ΠΑΝΑΓΙΩΤΟΠΟΥΛΟΣ ΒΑΣΙΛΕΙΟΣ	6973495240 6974607166		eopop.d.ilidas@gmail.com
(ΔΙΑΣ) Εθελοντική Ομάδα Πολιτικής Προστασίας Δήμου Αρχ. Ολυμπίας ΚΑΡΑΝΙΚΟΛΟΣ ΓΕΩΡΓΙΟΣ ΤΖΑΝΕΤΟΣ ΚΩΝΣΤΑΝΤΙΝΟΣ	2624029080 2624029081 6979666107 6973490708	2624029081	georgios.karanikolos@1286.syzefxis.gov.gr politiki_prostasia@1286.syzefxis.gov.gr

ΓΕΝΙΚΗ ΓΡΑΜΜΑΤΕΙΑ ΠΟΛΙΤΙΚΗΣ ΠΡΟΣΤΑΣΙΑΣ

ΥΠΟΥΡΓΕΙΟ ΠΡΟΣΤΑΣΙΑΣ ΤΟΥ ΠΟΛΙΤΗ

EMAIL infocivilprotection@gscp.gr
 EMAIL ethelontismos@gscp.gr για θέματα εθελοντών
 Τηλ. εργάσιμες ημέρες και ώρες 213 1510 932

Για θέματα που σχετίζονται με τρέχουσες έκτακτες ανάγκες ισχύουν τα στοιχεία του Κέντρου Επιχειρήσεων Πολιτικής Προστασίας 2103359901-2

Γενικός Γραμματέας Πολιτικής Προστασίας, ΠΑΠΑΓΕΩΡΓΙΟΥ ΒΑΣΙΛΕΙΟΣ

- Γραμματεία Κρόμπα Μαρία, Μακρή Ελισάβετ
 Τηλ 213 1510 932 , 213 1510 933
 E-mail info@gscp.gr
- Κουρούπης Σπύρος, Ειδικός Σύμβουλος
 Τηλ 210 697 7827
 E-mail skouroupis@gscp.gr
- Σαΐνη Καλλιόπη, Εθνικός Εκπρόσωπος θεμάτων Π.Π στην
 Τηλ 213 1510 167
 E-mail info@gscp.gr
- Συκοβέλη Βασιλική, Πρόγραμμα Interreg
 Τηλ 213 1510 163
 E-mail vsykoveli@gscp.gr
- Νικολάου Σπύρος, Πρόγραμμα Interreg
 Τηλ 213 1510 104
 E-mail snikolaou@gscp.gr

ΚΕΝΤΡΟ ΕΠΙΧΕΙΡΗΣΕΩΝ ΠΟΛΙΤΙΚΗΣ ΠΡΟΣΤΑΣΙΑΣ (ΚΕΠΠ)

ΠΙΕΡΡΑΚΟΣ ΔΗΜΗΤΡΙΟΣ, Δ/ντής ΚΕΠΠ Κιν. 6947563731 | 6976922586

Τηλ 210 3359 910

EMAIL dkepp@gscr.gr

Αξιωματικός Υπηρεσίας

Τηλ. 210 3359 002 210 3359 003

Φαξ 210 3359 930 EMAIL kepp@gscp.gr kepp@0015.syzefxis.gov.gr

ΠΥΡΟΣΒΕΣΤΙΚΕΣ ΥΠΗΡΕΣΙΕΣ ΠΕ ΗΛΕΙΑΣ

ΠΥΡΟΣΒΕΣΤΙΚΗ ΥΠΗΡΕΣΙΑ	ΔΙΟΙΚΗΤΗΣ	ΤΗΛΕΦΩΝΟ	ΚΙΝΗΤΟ	Email
ΠΕΚΕ ΔΥΤ. ΕΛΛΑΔΟΣ	ΣΤΕΜΠΙΛΗΣ ΑΝΔΡΕΑΣ (Περιφερειάρχης Δυτικής Ελλάδας) ΠΟΥΡΝΑΡΑΣ ΓΕΩΡΓΙΟΣ (Συντονιστής Επιχειρήσεων Δυτ. Ελλάδας & Ιονίων Νήσων)	2613615624 2613615615 2610446168 2613 615657-658 2613 615661	6937143397 6983522669 6979006671	pddell@psnet.gr epsynt.patricia@psnet.gr
ΗΛΕΙΑΣ	ΣΟΛΔΑΤΟΣ ΒΑΣΙΛΕΙΟΣ Διοικητής Πυροσβεστικής Ν. Ηλείας (ΠΥΡΓΟΣ)	2621040050 2621040051 2621026774	6937128257	pyrgos@psnet.gr
ΑΜΑΛΙΑΔΑΣ	ΧΡΙΠΑΤΣΙΟΣ ΚΩΝ/ΝΟΣ (Διοικητής) ΔΟΥΓΕΡΗΣ ΧΡΗΣΤΟΣ (Υποδιοικητής)	2622022199 2622028457 2622038284 2622028536	6973982259 6974395736	amaliada@psnet.gr
ΑΡΧΑΙΑΣ ΟΛΥΜΠΙΑΣ	ΧΑΛΚΙΟΠΟΥΛΟΣ ΕΥΑΓΓΕΛΟΣ (Διοικητής) ΠΑΠΑΗΛΙΟΥ ΣΩΤΗΡΙΟΣ (Υποδιοικητής)	2624023199 2624029104 2624022300	6972762189 6937930805	pyrgos@psnet.gr
ΚΡΕΣΤΕΝΩΝ	ΠΑΠΑΚΟΣΜΑΣ ΓΕΩΡΓΙΟΣ (Διοικητής) ΔΡΑΚΟΠΟΥΛΟΣ ΚΩΝΣΤΑΝΤΙΝΟΣ (Υποδιοικητής)	2625022199 2625022910 2625022900	6974315733 6972215931 6906892543	pyrgos@psnet.gr
ΛΕΧΑΙΝΩΝ	 (Διοικητής) ΛΑΤΤΑΣ ΘΕΟΔΩΡΟΣ (Υποδιοικητής)	2623022199 2623029309 2623022177	6972405308	lexaina@psnet.gr
ΠΥΡΓΟΥ	ΚΩΝΣΤΑΝΤΑΚΟΠΟΥΛΟΣ ΓΕΩΡΓΙΟΣ (Διοικητής) ΣΜΑΡΝΑΚΗΣ ΝΙΚΟΛΑΟΣ (Υποδιοικητής)	2621040050 2621040051 2621026774 2621040070 2621040060	6972078431 6983522739 6932770189	pyrgos@psnet.gr pyrgos@psnet.gr

ΑΣΤΥΝΟΜΙΚΕΣ ΥΠΗΡΕΣΙΕΣ – ΤΜΗΜΑΤΑ ΤΡΟΧΑΙΑΣ ΠΕ ΗΛΕΙΑΣ

ΑΣΤΥΝΟΜΙΚΟΣ Δ/ΝΤΗΣ Ν. ΗΛΕΙΑΣ	ΤΗΛΕΦΩΝΟ	EMAIL
ΜΑΝΔΑΛΟΣ ΠΑΝΑΓΙΩΤΗΣ (Διοικητής)	2621022596 6976626992 2621081738	adileias@astynomia.gr
(Υποδιοικητής) ΦΡΑΓΚΟΣ ΙΩΑΝΝΗΣ	2621081738	
ΤΜΗΜΑ ΤΡΟΧΑΙΑΣ ΠΥΡΓΟΥ	2621081742 2621081736 2621022100	
ΔΙΟΙΚΗΤΡΙΑ: ΜΠΟΓΛΟΥ ΑΙΚΑΤΕΡΙΝΗ	6973868344	
ΤΜΗΜΑ ΤΡΟΧΑΙΑΣ ΑΜΑΛΙΑΔΑΣ	2622038227 2622021201	
ΔΙΟΙΚΗΤΗΣ: ΚΑΡΑΤΖΑΣ ΓΕΩΡΓΙΟΣ	6974154982	

ΑΣΤΥΝΟΜΙΚΑ ΤΜΗΜΑΤΑ	ΤΗΛΕΦΩΝΟ
ΑΜΑΛΙΑΔΑΣ	2622038210
ΑΝΔΡΙΤΣΑΙΝΑΣ	2626022209
ΑΡΧΑΙΑΣ ΟΛΥΜΠΙΑΣ	2624022550
ΖΑΧΑΡΩΣ	2625033333
ΚΡΕΣΤΕΝΩΝ	2625023333
ΠΥΡΓΟΥ	2621081734
ΠΕΛΟΠΙΟΥ	2624031407
ΒΑΡΔΑΣ	2623071111
ΛΕΧΑΙΝΩΝ	2623023333
ΑΝΔΡΑΒΙΔΑΣ	2623054204
ΒΑΡΘΟΛΟΜΙΟΥ	2623041213
ΓΑΣΤΟΥΝΗΣ	2623032316

ΛΙΜΕΝΑΡΧΕΙΑ ΠΕ ΗΛΕΙΑΣ

ΛΙΜΕΝΑΡΧΕΙΟ	ΛΙΜΕΝΑΡΧΗΣ	ΤΗΛΕΦΩΝΟ	ΚΙΝΗΤΟ	Email
ΚΑΤΑΚΟΛΟΥ	ΠΑΠΑΗΛΙΟΥ ΔΗΜΗΤΡΙΟΣ ΓΚΑΝΤΖΙΟΣ ΑΠ. (Υπολιμενάρχης)	2621041206	6972624630 6944940584	katakolo@hcg.gr
ΚΥΛΛΗΝΗΣ	ΦΟΥΣΕΚΗΣ ΙΩΑΝΝΗΣ	2623092211	6947813666	killini@hcg.gr

ΣΤΡΑΤΙΩΤΙΚΕΣ ΜΟΝΑΔΕΣ ΠΕ ΗΛΕΙΑΣ

ΣΕΤΤΗΛ

ΔΙΟΙΚΗΤΗΣ	ΤΗΛΕΦΩΝΙΚΟ ΚΕΝΤΡΟ	ΤΗΛΕΦΩΝΟ	ΚΙΝΗΤΟ	EMAIL
ΜΠΛΟΥΝΑΣ ΙΩΑΝΝΗΣ	2621025506	2621022101	6936631514	setth_kek@yahoo.gr

117 ΠΜ

ΔΙΟΙΚΗΤΗΣ	ΤΗΛΕΦΩΝΙΚΟ ΚΕΝΤΡΟ	ΤΗΛΕΦΩΝΟ	ΚΙΝΗΤΟ	Email
ΚΑΛΛΙΓΑΡΙΔΗΣ ΑΓΓΕΛΟΣ	6983500230 2623065399	2623065000 2623065047 (ΥΠΑΣΠΙΣΤΗΡΙΟ)	6983500976	adr117@otenet.gr
ΛΥΜΠΕΡΗΣ ΠΑΝΑΓΙΩΤΗΣ	<u>Υπεύθ.</u> <u>Πυρόσβεσης</u>	2623065019	6983515119	
ΚΟΚΚΩΝΗΣ ΝΙΚΟΛΑΟΣ (Διοικητής ΚΕΑΤ)		2623065501	6983506463	train.keat@haf.gr

ΝΟΣΟΚΟΜΕΙΑ ΠΕ ΗΛΕΙΑΣ

ΝΟΣΟΚΟΜΕΙΟ	ΔΙΟΙΚΗΤΗΣ	ΤΗΛΕΦΩΝΟ	ΚΙΝΗΤΟ	Email
ΑΜΑΛΙΑΔΑΣ	ΑΓΓΕΛΑΚΟΥ ΕΙΡΗΝΗ	2622022560	6974836908	skots2006@ yahoo.gr
	ΣΤΑΜΑΤΟΠΟΥΛΟΣ ΚΩΝ/ΝΟΣ (Προϊστάμενος τεχν. τμήματος)		6973816488	
ΠΥΡΓΟΥ	ΧΡΙΣΤΟΠΟΥΛΟΣ ΧΡΗΣΤΟΣ	2621082770 2621020394	6944834350	nosokprg@otenet.gr
			6948825988	

Ε.Κ.Α.Β.

Δ/ντής Ε.Κ.Α.Β. Πάτρας:

ΑΓΓΕΛΙΚΗ ΚΑΝΕΛΛΟΠΟΥΛΟΥ Τηλ.: 2610635910, Τηλ: 2610635900,

Κιν. 6932717477, email: ag.kanellopoulou@ekab.gr

Γρ. Κίνησης: Θεοδωρόπουλος Ιωάννης τηλ. 6972825633

ΟΑΣΠ - ΤΑΣ ΠΑΤΡΑΣ - ΔΑΕΦΚ - ΙΓΜΕ

ΟΑΣΠ

Παπαδόπουλος Νικήτας Γενικός Δ/ντής 6972858877

Δ/ντής Κέρπελης Πλούταρχος 6979449973

Ξάνθου 32 - Τ.Κ 15451 - Ν. Ψυχικό - τηλ. 210-6728000

EMAIL info@oasp.gr npapadop@oasp.gr

ΤΑΣ ΠΑΤΡΑΣ

Καλαβρύτων 52-56

Προϊστάμενος Σωτηρόπουλος Ιωάννης Κιν: 6932159538

Τηλεφωνικό Κέντρο 2610 589100

Τηλ: 2610 589103

ΔΑΕΦΚ

Δ/ΝΤΡΙΑ: ΚΛΕΑΝΘΗ ΜΑΡΙΑ ΤΗΛ: 2108704705,

Μαρούλη Αικατερίνη 2108704709, Καρπούζου 2108704708

Δ/ΝΣΗ: Ι. ΚΟΝΙΑΡΗ 43 – Τ.Κ 11471 - ΑΘΗΝΑ

ΣΥΝΔΕΣΜΟΣ ΥΠΑΛΛΗΛΩΝ ΤΗΣ Δ.Τ.Ε. Π.Ε. ΗΛΕΙΑΣ ΜΕ ΔΑΕΦΚ ΚΑΙ ΚΑΤΑΣΤΑΣΗ ΥΠΑΛΛΗΛΩΝ

1. Ως τεχνικούς υπαλλήλους από την Υπηρεσία μας, οι οποίοι θα είναι ο σύνδεσμος με την ΔΑΕΦΚ, ορίζονται οι ακόλουθοι:

1.α.) Αθανασία Παναγιωτοπούλου, Πολιτικός Μηχανικός, Τηλ. 2621360259 (υπηρεσίας), 6932492260 (κινητό), apanagi@ilia.pde.gov.gr

1.β) Φώτης Χριστοδουλόπουλος, Πολιτικός Μηχανικός, Τηλ. 2621360267 (υπηρεσίας), 6974504058 (κινητό), fchrist@ilia.pde.gov.gr

2. Ακολουθεί πίνακας τεχνικών υπαλλήλων της Δ.Τ.Ε. της Π.Ε. Ηλείας, σε περίπτωση όπου απαιτηθεί συνδρομή αυτών στις επιτροπές καταγραφής βλαβών κτιρίων από κοινού με την ΔΑΕΦΚ.

A/A	Όνομα / Επώνυμο	Θέση στην Υπηρεσία	Τηλέφωνο Υπηρεσίας	Τηλέφωνο Κινητό	email
1	Μιχαήλ Καλογερόπουλος	Διευθυντής	2621360252	6932702393	mkalog@ilia.pde.gov.gr
2	Νικόλαος Μπούλιαρης	Π.Τ.Σ.Ε.	2621360270	6972277914	nmpoul@ilia.pde.gov.gr
3	Αικατερίνη Αρκουμάνη	Π.Τ.Δ.Π.	2621360264	6977876320	aarkou@ilia.pde.gov.gr
4	Αθανασία Αναστοπούλου	Υπάλληλος	2621360269	6932212298	aanast@ilia.pde.gov.gr
5	Ευγενία Βλάσση	Υπάλληλος	2621360259	6972602125	evlassi@ilia.pde.gov.gr
6	Χαράλαμπος Μικέλης	Υπάλληλος	2621360258	6945391440	chmikeli@ilia.pde.gov.gr
7	Τερψιχόρη Λογοθέτη	Υπάλληλος	2621360266	6972630284	tlogo@ilia.pde.gov.gr
8	Μαρία Μαλεβίτη	Υπάλληλος	2621360268	6976991458	mmaleviti@ilia.pde.gov.gr
9	Ιωάννης Θωμόπουλος	Υπάλληλος	2621360263	6977625058	ithomop@ilia.pde.gov.gr
10	Ιωάννης Χριστοδουλόπουλος	Υπάλληλος	2621360224	6972325483	ichrist@ilia.pde.gov.gr
11	Παναγιώτα Παπαπέτρου	Υπάλληλος	2621360256	6948544973	ppapap@ilia.pde.gov.gr
12	Αθανασία Παναγιωτοπούλου	Υπάλληλος	2621360259	6932492260	apanagi@ilia.pde.gov.gr
13	Φώτης Χριστοδουλόπουλος	Υπάλληλος	2621360267	6974504058	fchrist@ilia.pde.gov.gr

ΙΝΣΤΙΤΟΥΤΟ ΓΕΩΛΟΓΙΚΩΝ ΜΕΤΑΛΛΕΥΤΙΚΩΝ ΕΡΕΥΝΩΝ (ΙΓΜΕ)

Σπ. Λούη 1, Γ' Είσοδος -Ολυμπιακό Χωριό - Αχαρναί 13677 Αθήνα

Τηλ.: 213.133.7000-3,

EMAIL dirgen@igme.gr

ΚΤΗΜΑΤΙΚΗ ΥΠΗΡΕΣΙΑ

Γούναρη 11^Α, Τ.Κ. 261 10,
 Προϊσταμένη: Κατερίνα Πορφύρη, τηλ: 2613622618,
 Γραμματεία 2613622616, syzefxis@2860.syzefxis.gov.gr
 άλλα τηλέφωνα: 2613622617, 2613622626, 2613622628, 2613622630

ΚΤΕΛ – ΟΣΕ – ΟΤΕ – ΔΕΔΔΗΕ - ΔΕΥΑ ΠΕ ΗΛΕΙΑΣ**ΚΤΕΛ ΝΟΜΟΥ ΗΛΕΙΑΣ**

ΠΡΟΕΔΡΟΣ	ΤΗΛΕΦΩΝΑ	EMAIL
ΔΗΜΑΚΟΠΟΥΛΟΣ ΧΡΗΣΤΟΣ	6936705122 / 2621020608	

Ο.Σ.Ε ΠΥΡΓΟΥ

ΚΕΝΤΡΙΚΟΣ ΣΤΑΘΜΑΡΧΗΣ	ΤΗΛΕΦΩΝΟ
ΨΥΧΟΜΑΝΗ ΝΕΚΤΑΡΙΑ	2621022224 / 6948080537

Ο.Τ.Ε ΠΥΡΓΟΥ

ΔΙΕΥΘΥΝΤΗΣ ΤΕΧΝΙΚΟΥ ΤΜΗΜΑΤΟΣ	ΤΗΛΕΦΩΝΟ
ΔΙΚΑΙΑΚΟΣ ΜΙΧΑΗΛΣ mdikaiakos@otenet.gr	2621031299 / 2621059300- 6974500393

Δ.Ε.Δ.Δ.Η.Ε. ΠΥΡΓΟΥ

ΔΙΕΥΘΥΝΤΗΣ	ΤΗΛΕΦΩΝΙΚΟ ΚΕΝΤΡΟ	ΤΕΧΝΙΚΟ ΤΜΗΜΑ	EMAIL
ΣΤΑΜΑΤΟΠΟΥΛΟΣ ΒΑΣΙΛΕΙΟΣ (Αναπλ. δ/ντής)	2621083300 2621083317 6979799885	2621036279 1050(ΒΛΑΒΕΣ) 2621022243 2621081334-5 Βαλιανάτος Μεταξάς (26210-32630)	m.valianatos@deddie.gr
ΣΤΑΘΑΣ Ι. Δ/ντής Υδροηλεκτρικού Σταθμού Λάδωνα	27970- 22900 6979799850		i.stathas@dei.com.gr

Δ.Ε.Υ.Α. ΠΥΡΓΟΥ

ΔΙΕΥΘΥΝΤΗΣ	ΤΗΛΕΦΩΝΟ	ΚΙΝ.ΤΗΛ.	ΔΙΕΥΘΥΝΣΗ	EMAIL
ΚΑΛΑΜΠΡΕΖΟΣ ΝΙΚΟΛΑΟΣ	26210- 33702	6978189130	Πύργος Ολυμπίων 36	deyapyr@otenet.gr

Δ.Ε.Υ.Α. ΑΡΧΑΙΑΣ ΟΛΥΜΠΙΑΣ

ΔΙΕΥΘΥΝΤΗΣ	ΤΗΛΕΦΩΝΟ	ΚΙΝ.ΤΗΛ.	ΔΙΕΥΘΥΝΣΗ	EMAIL
ΣΑΡΑΚΙΩΤΗΣ ΕΥΘΥΜΙΟΣ	26240-29042	6979726944	Αρχαία Ολυμπία Κοσμοπούλου & Σπηλιοπούλου	deyaaol@otenet.gr

Δ.Ε.Υ.Α. ΖΑΧΑΡΩΣ

ΔΙΕΥΘΥΝΤΗΣ	ΤΗΛΕΦΩΝΟ	ΚΙΝ.ΤΗΛ.	ΔΙΕΥΘΥΝΣΗ	EMAIL

ΚΑΛΟΓΕΡΟΠΟΥΛΟΥ ΑΝΔΡΙΑΝΑ	26250-33005	6979809880	Ζαχάρω Πλατεία Δημαρχείου	deyazax@otenet.gr
----------------------------	-------------	------------	---------------------------------	-------------------

ΑΠΟΚΕΝΤΡΩΜΕΝΗ ΔΙΟΙΚΗΣΗ ΠΕΛΟΠΟΝΝΗΣΟΥ Δ.ΕΛΛΑΔΑΣ-ΙΟΝΙΟΥ

ΣΥΝΤΟΝΙΣΤΗΣ Α.Δ.Π.Δ.Ε.& Ι. ΝΙΚΟΛΑΟΣ ΠΑΠΑΘΕΟΔΩΡΟΥ Κιν. 6973504731
Τηλ. 2610-490333, 2610-490334, 2610-490352,

Δ/ΝΣΗ ΠΟΛΙΤΙΚΗΣ ΠΡΟΣΤΑΣΙΑΣ Α.Δ.Π.Δ.Ε.&Ι.
Τηλ. 2610-461433, 2610-461435,
EMAIL dpp@apd-depin.gov.gr
Προϊστάμενος Δημήτρης Κατσαρός, Τηλ. 6975876774

ΔΑΣΙΚΕΣ ΥΠΗΡΕΣΙΕΣ ΠΕ ΗΛΕΙΑΣ

ΔΙΕΥΘΥΝΤΗΣ	ΤΗΛΕΦΩΝΟ-EMAIL
ΤΣΑΚΩΝΑ ΑΓΓΕΛΙΚΗ tmprogmel@4943.syzefxis.gov.gr	2621034535 ddilia@4943.syzefxis.gov.gr 6976871465 ΟΙΚΙΑΣ:2621035145
ΔΑΣΑΡΧΗΣ ΠΥΡΓΟΥ ΛΑΤΤΑΣ ΠΑΝΑΓΙΩΤΗΣ lattaspan@yahoo.gr	dasarpir@otenet.gr 2621031003 2621035145(οικίας) 6972870087 2621026744 - 2621031003
ΔΑΣΑΡΧΗΣ ΑΜΑΛΙΑΔΑΣ ΘΩΜΟΠΟΥΛΟΣ ΔΙΟΝΥΣΙΟΣ	2622026231 6978186422 dasamal@4941.syzefxis.gov.gr
ΔΑΣΑΡΧΗΣ ΟΛΥΜΠΙΑΣ ΓΙΑΚΟΥΜΗΣ ΒΑΣΙΛΕΙΟΣ	2625024000 - 2625022229 6937212939 dasolymp@4942.syzefxis.gov.gr

ΠΕΡΙΦΕΡΕΙΑ ΔΥΤΙΚΗΣ ΕΛΛΑΔΑΣ

ΠΕΡΙΦΕΡΕΙΑΡΧΗΣ ΔΥΤΙΚΗΣ ΕΛΛΑΔΑΣ ΦΑΡΜΑΚΗΣ ΝΕΚΤΑΡΙΟΣ Κιν. 6972026017
Τηλ. 2613 613 501, 502
Email grafeio.pde@pde.gov.gr

ΠΕΡΙΦΕΡΕΙΑΚΗ ΣΥΝΤΟΝΙΣΤΡΙΑ ΠΟΛΙΤΙΚΗΣ ΠΡΟΣΤΑΣΙΑΣ ΔΥΤΙΚΗΣ ΕΛΛΑΔΑΣ
ΓΙΑΝΝΙΑ ΕΥΣΤΑΘΙΑ Κιν. 6984606353, 6948547478
Τηλ. 2613 613 301
Email e.giannia@pde.gov.gr

ΑΝΤΙΠΕΡΙΦΕΡΕΙΑΡΧΕΣ
Μπονάνος Χαράλαμπος - Αντιπεριφερειάρχης ΠΕ ΑΧΑΪΑΣ
Κιν: 6932751175 Τηλ: 2613-613350 2613-613351
Email: ch.bonanos@pde.gov.gr - haralabosbonanos@yahoo.com

Γιαννόπουλος Βασίλειος- Αντιπεριφερειάρχης ΠΕ ΗΛΕΙΑΣ
Κιν: 6945335691 Τηλ: 26213-60500
Email: v.giannopoulos@pde.gov.gr



Σαλμά Μαρία - Αντιπεριφερειάρχης ΠΕ ΑΙΤ/ΝΙΑΣ

Κιν: 6932199403 Τηλ: 26313-61277 26313-61275

Email: anti@atnia.pde.gov.gr - mariasalma1963@gmail.com

Πρόεδρος Περιφερειακού Συμβουλίου:

Παπαδόπουλος Παναγιώτης

Τηλ: 2613-613535

Email: grammateia.ps.pde@pde.gov.gr

Εκτελεστικός Γραμματέας: **Σύρμος Γεώργιος**

Τηλ: 2613-613530-531

Email: g.syrmos@pde.gov.gr

ΑΥΤΟΤΕΛΗΣ Δ/ΝΣΗ ΠΟΛΙΤΙΚΗΣ ΠΡΟΣΤΑΣΙΑΣ ΠΔΕ

ΓΥΦΤΑΚΗΣ ΝΙΚΟΛΑΟΣ, Προϊστάμενος Δ/νσης - Κιν. 6984606351

Τηλ: 2613613118

Email: dpp@pde.gov.gr n.gyftakis@pde.gov.gr

ΘΕΟΔΩΡΟΠΟΥΛΟΥ ΔΗΜΗΤΡΑ, Διοικητικός, Τηλ : 6972484100, 2613 613 307

Email: d.theodoropoulou@pde.gov.gr

Τμήμα Πολιτικής Προστασίας Περιφερειακής Ενότητας Αχαΐας

ΜΠΑΦΑΣ ΙΩΑΝΝΗΣ, Προϊστάμενος - Κιν. 6972873480

Τηλ: 2613-613338

Email: i.mpafas@pde.gov.gr

ΓΙΩΤΗΣ ΚΩΝΣΤΑΝΤΙΝΟΣ, Υπάλληλος - Κιν. 6972313632

Τηλ: 2613-613331

Email: k.giotis@pde.gov.gr

**Τμήμα Πολιτικής Προστασίας Περιφερειακής Ενότητας Αιτωλοακαρνανίας****ΝΙΚΟΛΟΠΟΥΛΟΣ ΝΙΚΟΛΑΟΣ**, Προϊστάμενος - Κιν. 6978898988

Τηλ: 26313-61105

Email: tpp1@aitnia.pde.gov.gr**Τμήμα Πολιτικής Προστασίας Περιφερειακής Ενότητας Ηλείας****ΜΠΑΛΚΑΜΟΣ ΚΩΝΣΤΑΝΤΙΝΟΣ**, Προϊστάμενος - Κιν: 6984606355

Τηλ: 2621360572

Email: tpp@ilia.pde.gov.gr kmpalk@ilia.pde.gov.gr**ΑΡΒΑΝΙΤΑΚΗΣ ΙΩΑΝΝΗΣ**, Υπάλληλος - Κιν: 6944810448

Τηλ: 2621360597

Email: tpp@ilia.pde.gov.gr iarv@ilia.pde.gov.gr

ΓΕΝΙΚΟΙ ΔΙΕΥΘΥΝΤΕΣ Π.Δ.Ε.

7. ΓΕΝΙΚΗ Δ/ΝΣΗ ΑΝΑΠΤΥΞΙΑΚΟΥ ΠΡΟΓΡΑΜΜΑΤΙΣΜΟΥ ΠΕΡΙΒΑΛΛΟΝΤΟΣ ΚΑΙ ΥΠΟΔΟΜΩΝ

Καραβίδας Δημήτριος, Γενικός Διευθυντής
Τηλ: 2613-613602, 2613-613600
Email: dimitris.karavidas@pde.gov.gr

8. ΓΕΝΙΚΗ Δ/ΣΗ ΕΣΩΤΕΡΙΚΗΣ ΛΕΙΤΟΥΡΓΙΑΣ

Κόλλαρης Κωνσταντίνος, Γενικός Διευθυντής
Κιν: 6944626448, Τηλ: 2613-613146,
Email: gd.eslit@pde.gov.gr

9. ΓΕΝΙΚΗ Δ/ΝΣΗ ΠΕΡΙΦ.ΑΓΡΟΤΙΚΗΣ ΟΙΚΟΝΟΜΙΑΣ ΚΑΙ ΚΤΗΝΙΑΤΡΙΚΗΣ

Βέρρας Σταύρος, Γενικός Διευθυντής
Κιν: 6974283233 Τηλ: 2613-613225
Email: gd.peraok@pde.gov.gr s.verras@achaia.pde.gov.gr

10. ΓΕΝΙΚΗ Δ/ΝΣΗ ΑΝΑΠΤΥΞΗΣ

Παπασημακόπουλος Χρήστος, Γενικός Διευθυντής
Τηλ: 2613-613450
Email: c.papasimakopoulos@pde.gov.gr
gd.anap@pde.gov.gr

11. ΓΕΝΙΚΗ Δ/ΝΣΗ ΜΕΤΑΦΟΡΩΝ ΚΑΙ ΕΠΙΚΟΙΝΩΝΙΩΝ

Μέγκας Ιωάννης, Γενικός Διευθυντής
Κιν.: 6972709687 Τηλ: 2613-613160,
Email: i.megas@pde.gov.gr

12. ΓΕΝΙΚΗ Δ/ΝΣΗ ΔΗΜΟΣΙΑΣ ΥΓΕΙΑΣ ΚΑΙ ΚΟΙΝΩΝΙΚΗΣ ΜΕΡΙΜΝΑΣ

Πλώτα Γεωργία, Γενική Διευθύντρια
Κιν: 6937425868, Τηλ: 2613-620704

Δ/ΝΣΗ ΤΕΧΝ.ΕΡΓΩΝ Π.Δ.Ε
 ΚΑΡΑΓΙΑΝΝΗΣ ΧΡΗΣΤΟΣ ΠΡΟΙΣΤ. ΔΤΕ 2613620230-1, 69776719573
 (Γραμματεία: 2613620237)

ΤΖΟΛΑΣ ΘΕΟΔΩΡΟΣ ΠΡΟΙΣΤ. ΣΥΓΚ. ΕΡΓΩΝ 6974409739, 2613620211, 2610321961

ΘΑΝΑΣΟΥΛΙΑΣ ΘΕΟΔΩΡΟΣ ΠΡΟΙΣΤ. ΔΟΜ.ΠΕΡ. 6945066033, 2613620232, 2610321961

ΡΑΠΤΗΣ ΔΗΜ.ΥΠΕΥΘ ΕΡΓ/ΞΙΟΥ 6977306151

ΡΑΥΤΟΠΟΥΛΟΣ ΝΙΚ. ΕΡΓΟΔΗΓΟΣ 6944 731566

Π.Ε. ΗΛΕΙΑΣ

ΥΠΗΡΕΣΙΕΣ	ΤΗΛΕΦΩΝΑ	EMAIL
ΤΜΗΜΑ ΠΟΛ. ΠΡΟΣΤΑΣΙΑΣ Π.Ε.ΗΛΕΙΑΣ Προϊστάμενος: ΜΠΑΛΚΑΜΟΣ ΚΩΝ/ΝΟΣ ΑΡΒΑΝΙΤΑΚΗΣ ΙΩΑΝΝΗΣ	2621360572 6984606355 2621360597 / 6944810448	tpp@ilia.pde.gov.gr
Δ/ΝΣΗ ΔΙΟΙΚΗΤΙΚΟΥ-ΟΙΚΟΝΟΜΙΚΟΥ Π.Ε. ΗΛΕΙΑΣ Προϊστάμενος : ΝΙΚΟΛΑΟΥ ΣΩΤΗΡΙΑ	2621360360 6932879140	ddo@ilia.pde.gov.gr
Δ/ΝΣΗ ΑΝΑΠΤΥΞΗΣ Π.Ε.ΗΛΕΙΑΣ Προϊσταμένη: ΚΑΡΑΚΙΤΣΟΥ ΒΑΣΙΛΙΚΗ	2621360510 6983705416	da@ilia.pde.gov.gr
Δ/ΝΣΗ ΜΕΤΑΦΟΡΩΝ & ΕΠΙΚΟΙΝΩΝΙΩΝ Π.Ε.ΗΛΕΙΑΣ Προϊστάμενος: ΜΑΝΙΑΤΗΣ ΑΡΙΣΤΟΜΕΝΗΣ	2621363101 2621363121	dme@ilia.pde.gov.gr
Δ/ΝΣΗ ΔΗΜΟΣΙΑΣ ΥΓΕΙΑΣ & ΚΟΙΝΩΝΙΚΗΣ ΜΕΡΙΜΝΑΣ Π.Ε.ΗΛΕΙΑΣ Προϊσταμένη: ΣΟΥΔΕΝΙΩΤΗ ΠΗΝΕΛΟΠΗ Χαλικιά Ασημίνα (Υπεύθυνη Κατασκηνώσεων Ν. Ηλείας)	2621360472 6945579968 6948927278	dykm@ilia.pde.gov.gr
Δ/ΝΣΗ ΤΕΧΝΙΚΩΝ ΕΡΓΩΝ Π.Ε.ΗΛΕΙΑΣ Προϊστάμενος: ΚΑΛΟΓΕΡΟΠΟΥΛΟΣ ΜΙΧΑΗΛ	2621360252 6932702393	dte@ilia.pde.gov.gr
Δ/ΝΣΗ ΑΓΡΟΤΙΚΗΣ ΟΙΚΟΝΟΜΙΑΣ & ΚΤΗΝΙΑΤΡΙΚΗΣ Π.Ε.ΗΛΕΙΑΣ Προϊσταμένη: ΣΠΥΡΟΠΟΥΛΟΥ ΠΑΝΑΓΙΩΤΑ	2621360149 6974377178	daok@ilia.pde.gov.gr

ΔΗΜΟΙ - ΓΡΑΦΕΙΑ ΠΟΛΙΤΙΚΗΣ ΠΡΟΣΤΑΣΙΑΣ ΣΤΟΥΣ ΔΗΜΟΥΣ

ΔΗΜΟΣ	ΔΗΜΑΡΧΟΣ	ΤΑΧ. ΚΩΔ.	ΕΔΡΑ	ΚΙΝΗΤΟ	ΤΗΛ. ΓΡΑΦΕΙΟΥ	EMAIL	ΑΝΤΙΔΗΜΑΡΧΟΣ ΠΟΛ. ΠΡΟΣΤΑΣΙΑΣ	ΚΙΝΗΤΟ
ΗΛΙΔΑΣ	ΛΥΜΠΕΡΗΣ ΙΩΑΝΝΗΣ	27200	ΑΜΑΛΙΑΔΑ	6978333322	2622360502 2622360509 2622029712	mayor@amaliada.gr gram.dhm.ilidas@gmail.com	ΧΡΙΣΤΟΦΟΡΟΥ ΕΥΑΓΓΕΛΟΣ ΤΣΑΚΩΝΑΣ ΝΙΚΟΛΑΟΣ	6974750280 6974974120 2622022554 6942422040
ΑΡΧΑΙΑΣ ΟΛΥΜΠΙΑΣ	ΓΕΩΡΓΙΟ-ΠΟΥΛΟΣ ΓΕΩΡΓΙΟΣ	27065	ΑΡΧΑΙΑ ΟΛΥΜΠΙΑ	6977294246	2624022233 2624022549 2624022250 2624029068	geomark2@gmail.com georgios.karanikolos@1286.syzefxis.gov.gr	ΑΡΒΑΝΙΤΗΣ ΒΑΣΙΛΕΙΟΣ ΚΑΡΑΝΙΚΟΛΟΣ ΓΕΩΡΓΙΟΣ (υπεύθ. γραφείου)	6978584111 6979666107 2624029080
ΠΗΝΕΙΟΥ	ΜΑΡΙΝΟΣ ΑΝΔΡΕΑΣ	27300	ΓΑΣΤΟΥΝΗ	6977472815	2623029120 2623360751 2623360766 -9	dimospineiou@1312. syzefxis.gov.gr	ΜΑΦΡΕΔΑΣ ΝΙΚΟΛΑΟΣ ΤΣΑΦΑ ΔΕΣΠΟΙΝΑ (υπεύθ. γραφείου)	6947320318 2623360512 2623360721 6978592057
ΖΑΧΑΡΩΣ	ΑΛΕΞΑΝΔΡΟ-ΠΟΥΛΟΣ ΚΩΝΣΤΑΝΤΙΝΟΣ	27054	ΖΑΧΑΡΩ	6944844833	2625360301 2625360307	dimoszacharos.gt@gmail.com dzaxaro1@otenet.gr	ΚΑΛΟΓΕΡΟΠΟΥ-ΛΟΣ ΦΩΤΙΟΣ ΞΑΓΟΡΑΡΗΣ ΚΩΝΣΤΑΝΤΙΝΟΣ (υπεύθ. γραφείου)	6977822531 6932229658
ΑΝΔΡΑΒΙ-ΔΑΣ - ΚΥΛΛΗΝΗΣ	ΛΕΝΤΖΑΣ ΙΩΑΝΝΗΣ	27053	ΛΕΧΑΙΝΑ	6944551978	2623360888	dimos@andravida-killini.gr	ΒΑΓΓΕΛΑΚΟΣ ΠΑΝΑΓΙΩΤΗΣ	6945290259
ΠΥΡΓΟΥ	ΑΝΤΩΝΑΚΟ-ΠΟΥΛΟΣ ΠΑΝΑΓΙΩ-ΤΗΣ	27131	ΠΥΡΓΟΣ	6940433013	2621362403 2621362404 2621362430 2621362651	dimospirgou@ gmail.com	ΑΝΤΩΝΑΚΟΠΟΥ-ΛΟΣ ΠΑΝΑΓΙΩΤΗΣ ΔΙΟΝΥΣΟΠΟΥΛΟΥ ΑΓΓΕΛΙΚΗ (Υπεύθ.Γραφείου) Kdionis@ dimospyrgoy.gr	6940433013 6934370552

ΔΗΜΟΣ	ΔΗΜΑΡΧΟΣ	ΤΑΧ. ΚΩΔ.	ΕΔΡΑ	ΚΙΝΗΤΟ	ΤΗΛ. ΓΡΑΦΕΙΟΥ	EMAIL	ΑΝΤΙΔΗΜΑΡΧΟΣ ΠΟΛ. ΠΡΟΣΤΑΣΙΑΣ	ΚΙΝΗΤΟ
ΑΝΔΡΙΤΣΑΙ- ΝΑΣ- ΚΡΕΣΤΕΝΩ Ν	ΜΠΑΛΙΟΥ-ΚΟΣ ΔΙΟΝΥΣΙΟΣ	27055	ΚΡΕΣΤΕΝΑ	6977903747	2625023766 2625023763 2625360029	dkresten@otenet.gr	ΔΑΓΚΑΡΗΣ ΙΩΑΝΝΗΣ ΤΡΥΦΩΝΟΠΟΥ-ΛΟΥ ΦΑΝΗ (Υπεύθ. γραφείου)	6944647096 2625023220 6976099491

ΠΡΟΕΔΡΟΙ ΤΟΠΙΚΩΝ ΚΟΙΝΟΤΗΤΩΝ ΔΗΜΟΥ ΠΥΡΓΟΥ (Από μνημόνιο Π.Υ.)

ΟΝΟΜΑΤΕΠΩΝΥΜΟ	Τ/Κ	ΤΗΛ. ΕΠΙΚΟΙΝΩΝΙΑΣ
ΗΛΙΟΠΟΥΛΟΣ ΚΩΝΣΤΑΝΤΙΝΟΣ ΤΟΥ ΔΙΟΝΥΣΙΟΥ	ΑΓΙΟΥ ΓΕΩΡΓΙΟΥ	6983515081
ΠΗΤΤΑΣ ΘΕΟΔΩΡΟΣ ΤΟΥ ΚΩΝΣΤΑΝΤΙΝΟΥ	ΑΓΙΟΥ ΗΛΙΑ ΠΥΡΓΟΥ (ΑΓΙΟΥ ΗΛΙΑ ΛΕΤΡΙΝΩΝ)	6938189586
ΚΟΥΛΗ ΕΛΕΝΗ ΤΟΥ ΠΑΝΑΓΙΩΤΗ	ΑΓΙΟΥ ΙΩΑΝΝΗ	6986871456
ΚΑΤΣΙΓΙΑΝΝΗΣ ΧΡΗΣΤΟΣ ΤΟΥ ΓΕΩΡΓΙΟΥ	ΑΛΠΟΧΩΡΙΟΥ	6976992789 2621054557
ΔΗΜΟΠΟΥΛΟΣ ΝΙΚΟΛΑΟΣ ΤΟΥ ΕΥΘΥΜΙΟΥ	ΑΛΦΕΙΟΥΣΑΣ	6937239614
ΓΑΛΑΝΟΠΟΥΛΟΣ ΧΡΗΣΤΟΣ ΤΟΥ ΘΕΟΦΑΝΗ	ΑΜΠΕΛΩΝΑ	6972730006 2621034423
ΜΠΟΥΛΑΛΑΣ ΧΡΗΣΤΟΣ ΤΟΥ ΓΕΩΡΓΙΟΥ	ΑΝΕΜΟΧΩΡΙΟΥ	6977932581 2625023254
ΤΣΟΠΕΛΑΣ ΑΘΑΝΑΣΙΟΣ ΤΟΥ ΚΩΝΣΤΑΝΤΙΝΟΥ	ΒΑΡΒΑΣΑΙΝΑΣ	6977250128 2621044191
ΑΝΤΩΝΕΛΟΣ ΔΗΜΗΤΡΙΟΣ ΤΟΥ ΝΙΚΟΛΑΟΥ	ΒΟΥΝΑΡΓΟΥ	6946683584
ΚΑΤΕΛΟΥΖΟΣ ΑΝΤΩΝΙΟΣ ΤΟΥ ΧΡΗΣΤΟΥ	ΒΡΟΧΙΤΣΑΣ	2621095175 6972332481
ΤΣΑΦΑΡΑΣ ΔΗΜΗΤΡΙΟΣ ΤΟΥ ΙΩΑΝΝΗ	ΒΥΤΙΝΑΪΪΚΩΝ	6945700206
ΓΑΒΡΙΛΟΠΟΥΛΟΣ ΑΡΙΣΤΕΙΔΗΣ ΤΟΥ ΓΕΩΡΓΙΟΥ	ΓΟΥΜΕΡΟΥ	6980510262
ΤΡΙΑΝΤΑΦΥΛΛΟΠΟΥΛΟΣ ΔΙΟΝΥΣΙΟΣ ΤΟΥ ΛΕΩΝΙΔΑ	ΓΡΑΝΙΤΣΑΪΪΚΩΝ	6932343698
ΜΠΑΜΠΙΛΗΣ ΚΩΝΣΤΑΝΤΙΝΟΣ ΤΟΥ ΤΡΥΦΩΝΑ	ΕΛΑΙΩΝΑΣ	6971654496 2621095510
ΜΠΑΛΑΣΚΑΣ ΙΩΑΝΝΗΣ ΤΟΥ ΓΕΩΡΓΙΟΥ	ΕΠΙΤΑΛΙΟΥ	6937350126
ΚΛΕΙΔΕΡΗΣ ΘΕΟΔΩΡΟΣ ΤΟΥ ΦΩΤΙΟΥ	ΚΑΡΑΤΟΥΛΑ	6984737650
ΚΟΛΟΣΑΚΑΣ ΦΡΑΓΚΙΣΚΟΣ ΤΟΥ ΟΔΥΣΣΕΑ	ΚΑΤΑΚΟΛΟΥ	6936727768 2621041170
ΠΑΠΑΔΟΠΟΥΛΟΣ ΔΙΟΝΥΣΙΟΣ ΤΟΥ	ΚΑΤΣΑΡΟΥ	6936826405

ΣΤΑΥΡΟΥ		
ΜΠΕΝΑΚΗΣ ΘΕΜΙΣΤΟΚΛΗΣ ΤΟΥ ΑΡΙΣΤΕΙΔΗ	ΚΛΙΝΔΙΑΣ	6976589498
ΑΝΤΩΝΑΚΟΠΟΥΛΟΣ ΑΝΤΩΝΙΟΣ ΤΟΥ ΧΡΗΣΤΟΥ	ΚΟΛΙΡΙΟΥ	6937042874
ΜΗΤΡΟΠΟΥΛΟΣ ΔΗΜΗΤΡΙΟΣ ΤΟΥ ΧΡΗΣΤΟΥ	ΚΟΥΤΣΟΧΕΡΑΣ	6932876150 2621071249
ΜΠΑΝΤΟΣ ΝΙΚΟΛΑΟΣ ΤΟΥ ΧΡΗΣΤΟΥ	ΛΑΝΘΙΟΥ	6982855131
ΠΑΝΑΓΟΥΛΗΣ ΠΑΝΑΓΙΩΤΗΣ ΤΟΥ ΙΩΑΝΝΗ	ΛΑΣΤΑΪΚΩΝ	6936076490
ΜΠΑΡΤΖΑΚΟΣ ΕΠΑΜΕΙΝΩΝΔΑΣ ΤΟΥ ΠΟΛΥΒΙΟΥ	ΛΑΤΖΟΪΟΥ	6979808561
ΚΑΛΑΜΠΟΚΑΣ ΝΙΚΟΛΑΟΣ ΤΟΥ ΔΗΜΗΤΡΙΟΥ	ΜΑΓΟΥΛΑΣ	2621061465 2621062029 6984249718
ΜΠΟΥΡΗΣ ΑΘΑΝΑΣΙΟΣ ΤΟΥ ΝΙΚΟΛΑΟΥ	ΜΟΥΖΑΚΙΟΥ	6974225871
ΠΗΤΤΑΣ ΑΓΓΕΛΟΣ ΤΟΥ ΣΠΥΡΙΔΩΝΑ	ΜΥΡΤΙΑΣ	6936435010
ΝΙΚΟΛΟΠΟΥΛΟΥ ΘΕΟΔΩΡΑ ΤΟΥ ΔΙΟΝΥΣΙΟΥ	ΞΥΛΟΚΕΡΑΣ	6937215169
ΠΟΛΙΤΙΚΟΣ ΓΕΩΡΓΙΟΣ ΤΟΥ ΔΗΜΗΤΡΙΟΥ	ΠΑΛΛΙΟΒΑΡΒΑΣΑΙΝΑΣ	2621044458 6983948975
ΡΩΜΑΙΟΣ ΔΙΟΝΥΣΙΟΣ ΤΟΥ ΘΕΟΔΩΡΟΥ	ΠΡΑΣΙΝΟΥ	6974578031
ΦΑΜΕΛΛΟΣ ΒΑΣΙΛΕΙΟΣ ΤΟΥ ΝΙΚΟΛΑΟΥ	Δ/Κ ΠΥΡΓΟΥ	2621032611 6949833345
ΒΕΡΡΑΣ ΒΑΣΙΛΕΙΟΣ ΤΟΥ ΔΙΟΝΥΣΙΟΥ	ΣΑΛΜΩΝΗΣ	6944455226
ΣΙΔΗΡΟΚΑΣΤΡΙΤΗΣ ΙΩΑΝΝΗΣ ΤΟΥ ΚΩΝΣΤΑΝΤΙΝΟΥ	ΣΚΟΥΡΟΧΩΡΙΟΥ	2621096305 6973741017
ΜΠΟΥΛΟΥΜΠΑΣΗΣ ΧΡΗΣΤΟΣ ΤΟΥ ΧΑΡΑΛΑΜΠΟΥΣ	ΧΕΙΜΑΔΙΟΥ	6907827375
ΠΑΠΑΔΟΠΟΥΛΟΣ ΛΥΣΑΝΔΡΟΣ ΤΟΥ ΓΡΗΓΟΡΙΟΥ	ΩΛΕΝΗΣ	6945076554 2621062357
ΠΡΟΕΔΡΟΙ ΚΟΙΝΟΤΗΤΩΝ ΜΕ ΜΟΝΙΜΟ ΠΛΗΘΥΣΜΟ ΕΩΣ ΤΡΙΑΚΟΣΙΩΝ (300) ΚΑΤΟΙΚΩΝ		
ΟΝΟΜΑ	ΤΟΠΙΚΗ ΚΟΙΝΟΤΗΤΑ	ΤΗΛΕΦΩΝΟ
ΠΑΠΑΔΟΠΟΥΛΟΣ ΑΥΓΕΡΙΝΟΣ ΤΟΥ ΔΗΜΗΤΡΙΟΥ	ΑΓ.ΑΝΝΗΣ	6981004464
ΤΖΙΦΑΣ ΘΕΟΔΩΡΟΣ ΤΟΥ ΔΗΜΗΤΡΙΟΥ	ΑΓΙΩΝ ΑΠΟΣΤΟΛΩΝ	6977859478
ΜΠΙΡΜΠΙΛΗΣ ΙΩΑΝΝΗΣ ΤΟΥ ΔΗΜΗΤΡΙΟΥ	ΑΓΡΙΔΙΟΥ	2621071190 6936972724

ΔΑΡΖΑΝΟΣ ΠΑΝΑΓΙΩΤΗΣ ΤΟΥ ΠΟΛΥΧΡΟΝΗ	ΑΡΒΑΝΙΤΗ	6937134916 6976880951
ΣΟΦΙΑΝΟΣ ΔΙΟΝΥΣΙΟΣ ΤΟΥ ΙΩΑΝΝΗ	ΚΑΡΥΑΣ	6976570020
ΠΑΤΡΙΝΟΥ ΑΛΕΞΑΝΔΡΑ	ΚΟΡΑΚΟΧΩΡΙΟΥ	6987075842
ΜΑΡΙΝΟΠΟΥΛΟΣ ΜΑΡΙΝΗΣ ΤΟΥ ΝΙΚΟΛΑΟΥ	ΚΟΡΥΦΗΣ	6972366445
ΚΑΝΤΡΗΣ ΠΕΤΡΟΣ ΤΟΥ ΗΛΙΑ	ΛΕΒΕΝΤΟΧΩΡΙΟΥ	6976520675
ΞΟΥΛΗΣ ΓΡΗΓΟΡΙΟΣ ΤΟΥ ΙΩΑΝΝΗ	ΠΕΥΚΗΣ	6947446858
ΑΡΒΑΝΙΤΗΣ ΑΝΤΩΝΙΟΣ ΤΟΥ ΑΝΤΩΝΙΟΥ	ΣΚΑΦΙΔΙΑΣ	2621054780 6978281318
ΣΤΑΥΡΟΠΟΥΛΟΣ ΕΛΕΥΘΕΡΙΟΣ ΤΟΥ ΓΕΩΡΓΙΟΥ	ΣΟΠΙΟΥ	6975872052
ΔΑΝΙΚΑΣ ΑΘΑΝΑΣΙΟΣ ΤΟΥ ΧΡΥΣΑΝΘΟΥ	ΦΟΝΑΪΤΙΚΩΝ	2621028515 2621051473
ΤΣΑΠΑΡΔΩΝΗΣ ΠΑΝΑΓΙΩΤΗΣ (ΠΑΝΟΣ) ΤΟΥ ΝΙΚΟΛΑΟΥ	ΧΑΡΙΑΣ	2621061201 6939504914

ΠΡΟΕΔΡΟΙ ΤΟΠΙΚΩΝ ΚΟΙΝΟΤΗΤΩΝ ΔΗΜΟΤΙΚΗΣ ΕΝΟΤΗΤΑΣ ΑΝΔΡΙΤΣΑΙΝΑΣ-ΚΡΕΣΤΕΝΩΝ

ΤΟΠΙΚΗ ΚΟΙΝΟΤΗΤΑ	ΟΝΟΜΑΤΕΠΩΝΥΜΟ	ΤΗΛΕΦΩΝΟ
1. Πρόεδρος Τ/Κ ΒΡΙΝΑΣ	Κοπανισάνος Βασίλειος	6982055224 - 2621027154 - 2621028674 fax
2. Πρόεδρος Τ/Κ ΓΡΑΙΚΑ	Θεωρακόπουλος Γεώργιος	6976796857
3. Πρόεδρος Τ/Κ ΓΡΥΛΛΟΥ	Καραχρήστος Μαρίνος	6906583025
4. Πρόεδρος Τ/Κ ΔΙΑΣΕΛΛΩΝ	Βασιλακόπουλος Κωνσταντίνος	6936858024
5. Πρόεδρος Τ/Κ ΚΑΛΥΒΑΚΙΩΝ	Γεωργακόπουλος Πάνος	6946686332
6. Πρόεδρος Τ/Κ	Κουής Κωνσταντίνος	6977579261
7. ΚΑΤΩ ΣΑΜΙΚΟΥ		
8. Πρόεδρος Τ/Κ ΜΑΚΡΙΣΙΩΝ	Παρασκευόπουλος Γεώργιος	6977355784
9. Πρόεδρος Τ/Κ ΠΛΑΤΙΑΝΑΣ	Κοτρέτσος Ιωάννης	6937426513
10. Πρόεδρος Τ/Κ ΠΛΟΥΤΟΧΩΡΙΟΥ	Πυρλής Μιχαήλ	6977233629
11. Πρόεδρος Τ/Κ ΡΑΧΩΝ	Πρίνος Κωνσταντίνος	6972091904
12. Πρόεδρος Τ/Κ ΣΑΜΙΚΟΥ	Μπαρακίτης Πολυζώης	6936567817
13. Πρόεδρος Τ/Κ ΣΚΙΛΛΟΥΝΤΙΑΣ	Τσάμης Χρήστος	6988727876
14. Πρόεδρος Τ/Κ ΤΡΥΠΗΤΗΣ	Τζίβας Αθανάσιος	6977575237
15. Πρόεδρος Τ/Κ ΦΡΙΞΑΣ	Σεφερλής Γεώργιος	6937426164
16. Πρόεδρος Τ/Κ ΚΑΛΛΙΚΩΜΟΥ	Κοντονής Ιωάννης	6945703694
17. Πρόεδρος Δ/Κ ΚΡΕΣΤΕΝΩΝ	Δρακόπουλος Κων/νος	6972215931 - 2625022190

ΠΡΟΕΔΡΟΙ ΤΟΠΙΚΩΝ ΚΟΙΝΟΤΗΤΩΝ ΔΗΜΟΤΙΚΗΣ ΕΝΟΤΗΤΑΣ ΑΛΙΦΕΙΡΑΣ

ΤΟΠΙΚΗ ΚΟΙΝΟΤΗΤΑ	ΟΝΟΜΑΤΕΠΩΝΥΜΟ	ΤΗΛΕΦΩΝΟ
1. Πρόεδρος Τ/Κ ΑΛΙΦΕΙΡΑΣ	Καπιζιώνης Θεόδωρος	6937107272
2. Πρόεδρος Τ/Κ ΑΜΥΓΔΑΛΙΩΝ	Κατσέρης Δημήτριος	6936988726
3. Πρόεδρος Τ/Κ ΒΡΕΣΤΟΥ	Θανάσουλας Αθανάσιος	6973724350 - 2626041455
4. Πρόεδρος Τ/Κ ΛΙΒΑΔΑΚΙΟΥ	Κορμπάς Αθανάσιος	6975658961 - 6907391055
5. Πρόεδρος Τ/Κ ΜΥΡΩΝΙΩΝ	Νικολακόπουλος Κωνσταντίνος	6970060545
6. Πρόεδρος Δ/Κ ΚΑΛΛΙΘΕΑΣ	Νικολακόπουλος Φώτιος	6938118273

ΠΡΟΕΔΡΟΙ ΤΟΠΙΚΩΝ ΚΟΙΝΟΤΗΤΩΝ ΔΗΜΟΤΙΚΗΣ ΕΝΟΤΗΤΑΣ ΑΝΔΡΙΤΣΑΙΝΑΣ

ΤΟΠΙΚΗ ΚΟΙΝΟΤΗΤΑ	ΟΝΟΜΑΤΕΠΩΝΥΜΟ	ΤΗΛΕΦΩΝΟ
1. Πρόεδρος Τ/Κ ΔΑΦΝΟΥΛΑΣ	Λυμπερόπουλος Μιχαήλ	6937879523
2. Πρόεδρος Τ/Κ ΔΡΑΓΩΓΙΟΥ	Παναγόπουλος Δημήτριος	6972775686
3. Πρόεδρος Τ/Κ ΘΕΙΣΟΑΣ	Τσουρούκος Νικόλαος	6949087646
4. Πρόεδρος Τ/Κ ΚΟΥΦΟΠΟΥΛΟΥ	Καπλάνης Ιωάννης	6977347943
5. Πρόεδρος Τ/Κ ΛΙΝΙΣΤΑΙΝΑΣ	Δράκος Γεώργιος	6944558924 - 2626022652
6. Πρόεδρος Τ/Κ ΜΑΤΕΣΙΟΥ	Δαλίτσικας Νικόλαος	6946458838
7. Πρόεδρος Τ/Κ ΡΟΒΙΩΝ	Αθανασοπούλου Ευσταθία	6932613006
8. Πρόεδρος Τ/Κ ΣΕΚΟΥΛΑ	Πολυτσόπουλος Χαράλαμπος	6946493711
9. Πρόεδρος Τ/Κ ΦΑΝΑΡΙΟΥ	Ρέππας Γεώργιος	6937370670
10. Πρόεδρος Δ/Κ ΑΝΔΡΙΤΣΑΙΝΑΣ	Τζίβας Θεόδωρος	6987584652

ΠΡΟΕΔΡΟΙ ΤΟΠΙΚΩΝ ΚΟΙΝΟΤΗΤΩΝ ΔΗΜΟΥ ΖΑΧΑΡΩΣ

Α/Α	ΤΟΠΙΚΗ ΚΟΙΝΟΤΗΤΑ	ΟΝΟΜΑ ΠΡΟΕΔΡΟΥ	ΤΗΛΕΦΩΝΟ
1	ΑΓΙΟΣ ΗΛΙΑΣ	ΜΠΕΣΙΚΟΣ ΚΩΝΣΤΑΝΤΙΝΟΣ	6979 121 106
2	ΑΝΗΛΙΟ	ΚΑΤΕΡΙΝΗΣ ΠΑΝΑΓΙΩΤΗΣ	6972211222
3	ΑΡΗΝΗ	ΠΡΑΣΣΑΣ ΝΙΚΟΛΑΟΣ	6972395781
4	ΑΡΤΕΜΙΔΑ	ΚΥΡΙΑΚΟΠΟΥΛΟΣ ΓΡΗΓΟΡΙΟΣ	6943795170
5	ΓΙΑΝΝΙΤΣΟΧΩΡΙ	ΤΡΙΓΑΖΗΣ ΕΠΑΜΕΙΝΩΝΔΑΣ	6974 123 494
6	ΚΑΚΟΒΑΤΟΣ	ΚΟΥΡΟΥΒΑΝΗΣ ΠΑΝΑΓΙΩΤΗΣ	6972897969
7	ΚΑΛΙΔΟΝΑ	ΧΡΙΣΤΟΠΟΥΛΟΣ ΧΡΗΣΤΟΣ	6978 343 901
8	ΚΡΥΟΝΕΡΙ	ΚΟΥΤΣΟΥΝΗΣ ΑΘΑΝΑΣΙΟΣ	6937 338 289
9	ΛΕΠΡΕΟ	ΖΑΧΑΡΟΠΟΥΛΟΣ ΠΑΝΑΓΙΩΤΗΣ	6972053081 - 6940736683
10	ΜΑΚΙΣΤΟΣ	ΠΟΘΟΣ ΕΠΑΜΕΙΝΩΝΔΑΣ	6974 121 845
11	ΜΗΛΕΑ	ΜΑΝΤΕΣΗΣ ΧΡΗΣΤΟΣ	6980 507 067
12	ΜΙΝΘΗ	ΠΑΝΑΓΟΥΛΙΑ ΒΕΛΟΥΔΩ	6934 440 838
13	ΝΕΑ ΦΙΓΑΛΕΙΑ	ΚΟΥΤΣΟΠΟΥΛΟΣ ΝΙΚΟΛΑΟΣ	6972491915
14	ΝΕΟΧΩΡΙ	ΑΓΡΑΠΗΔΑΣ ΑΝΤΩΝΙΟΣ	6947818746
15	ΞΗΡΟΧΩΡΙ	ΒΑΣΙΛΟΠΟΥΛΟΣ ΗΛΙΑΣ	6970522847
16	ΠΕΡΙΒΟΛΙΑ	ΠΟΛΥΔΩΡΟΣ ΙΩΑΝΝΗΣ	6977 220 919
17	ΠΕΤΡΑΛΩΝΑ	ΚΑΠΠΗΣ ΧΑΡΑΛΑΜΠΟΣ	6937549110
18	ΠΡΑΣΙΔΑΚΙ	ΤΡΙΜΜΗΣ ΓΕΩΡΓΙΟΣ	6980700038
19	ΡΟΔΙΝΑ	ΝΙΚΟΛΑΚΟΠΟΥΛΟΣ ΣΤΑΥΡΟΣ	6984896067
20	ΣΜΕΡΝΑ	ΘΕΟΔΩΡΟΠΟΥΛΟΣ ΙΩΑΝΝΗΣ	6972 994 492
21	ΣΤΟΜΙΟ	ΔΡΑΚΟΣ ΚΩΝΣΤΑΝΤΙΝΟΣ	6944139204

22	ΣΧΙΝΟΙ	ΚΑΠΕΤΟΠΟΥΛΟΥ ΣΤΑΥΡΟΥΛΑ	6972788031
23	ΤΑΞΙΑΡΧΕΣ	ΜΠΑΝΤΕΣ ΧΡΗΣΤΟΣ	6907791469 - 6948485201
24	ΦΙΓΑΛΕΙΑΣ	ΚΟΚΚΙΝΗΣ ΑΘΑΝΑΣΙΟΣ	6977 611 406
25	ΧΡΥΣΟΧΩΡΙ	ΚΑΡΑΘΑΝΑΣΗ ΕΛΕΝΗ	6908640202
26	ΖΑΧΑΡΩ	ΚΑΡΑΠΑΝΑΓΙΩΤΗΣ ΑΝΤΩΝΙΟΣ	6977035963

ΠΡΟΕΔΡΟΙ ΤΟΠΙΚΩΝ ΚΟΙΝΟΤΗΤΩΝ ΔΗΜΟΥ ΠΗΝΕΙΟΥ

Α/Α	ΤΟΠΙΚΗ ΚΟΙΝΟΤΗΤΑ	ΟΝΟΜΑ ΠΡΟΕΔΡΟΥ	ΤΗΛΕΦΩΝΟ
1	ΓΑΣΤΟΥΝΗΣ	ΜΗΤΣΟΠΟΥΛΟΥ - ΤΣΙΟΓΚΑ ΜΑΡΙΑ	6981066431
2	ΒΑΡΘΟΛΟΜΙΟΥ	ΠΟΥΛΗΣ ΑΝΑΣΤΑΣΙΟΣ	6979049222
3	ΤΡΑΓΑΝΟΥ	ΤΣΑΚΩΝΑΣ ΝΙΚΟΛΑΟΣ	6944730081
4	ΑΓΙΑΣ ΜΑΥΡΑΣ	ΓΕΩΡΓΟΠΟΥΛΟΣ ΒΑΣΙΛΕΙΟΣ	6976500019
5	ΔΗΜΗΤΡΑΣ	ΓΙΑΤΡΑΣ ΑΘΑΝΑΣΙΟΣ	6932646120
6	ΚΑΒΑΣΙΛΩΝ	ΒΑΓΓΗΣ ΣΩΚΡΑΤΗΣ	6948525745
7	ΚΑΛΥΒΙΩΝ ΜΥΡΤΟΥΝΤΙΩΝ	ΣΠΥΡΙΛΙΩΤΗΣ ΘΕΟΔΩΡΟΣ	6937388162
8	ΚΑΡΔΙΑΚΑΥΤΙΟΥ	ΛΟΥΚΟΠΟΥΛΟΣ ΠΕΤΡΟΣ	6977475013
9	ΚΟΡΟΙΒΟΥ	ΛΑΛΟΣ ΦΩΤΙΟΣ	6934393471
10	ΛΕΥΚΟΧΩΡΙΟΥ	ΔΡΟΥΛΙΑΣ ΑΘΑΝΑΣΙΟΣ	6974719610
11	ΛΥΓΙΑΣ	ΤΣΕΚΟΥΡΑΣ ΓΕΩΡΓΙΟΣ	6974315114
12	ΜΑΧΟΥ	ΤΣΕΚΟΥΡΑΣ ΓΡΗΓΟΡΙΟΣ	6977430120
13	ΠΑΛΑΙΟΧΩΡΙΟΥ	ΤΣΑΤΣΟΣ ΑΘΑΝΑΣΙΟΣ	6977429645
14	ΡΟΥΠΑΚΙΟΥ	ΡΕΓΚΛΗΣ ΚΩΝΣΤΑΝΤΙΝΟΣ	6974702941
15	ΣΙΜΙΖΑΣ	ΚΟΛΟΤΟΥΡΟΣ ΠΕΤΡΟΣ	6933385581

ΠΡΟΕΔΡΟΙ ΤΟΠΙΚΩΝ ΚΟΙΝΟΤΗΤΩΝ ΔΗΜΟΥ ΑΡΧΑΙΑΣ ΟΛΥΜΠΙΑΣ

ΤΟΠΙΚΗ ΚΟΙΝΟΤΗΤΑ	ΟΝΟΜΑΤΕΠΩΝΥΜΟ	ΤΗΛΕΦΩΝΟ
Αγίας Κυριακής	Αντωνόπουλος Γεώργιος	6978 291 701
Αγίας Τριάδος	Σταθόπουλος Ιωάννης	6978 319 198
Αντρωνίου	Μπαντούνας Γεώργιος	6975749208
Αρχαίας Ολυμπίας	Μαντάς Παναγιώτης	6978942822
Αρχαίας Πίσας	Σοφιανόπουλος Σοφιανός	6932512030/ 26240 22026
Άσπρων Σπιτιών	Γιαννόπουλος Παναγιώτης	6976 974 250
Αστρά	Κούλης Κωνσταντίνος	6977716065
Αχλαδινής	Ανδρικόπουλος Ανδρέας	6973 306 000
Βασιλακίου	Στάμος Ανδρέας	6974998628
Δούκα	Γερασιμόπουλος Νικόλαος	6936725273
Ηράκλειας	Γαβριλόπουλος Μιχαήλ	6983670656
Κακοταρίου	Θεοδωρόπουλος Ανδρέας	6972 974 919
Καμένης	Αγγελόπουλος Σωτήριος	6977370610
Καυκωνίας	Ρηγόπουλος Γεώργιος	6936 649 779
Κλαδέου	Φωτοπούλου Ευγενία	6974 527 752
Κοσκινά	Αποστολόπουλος Αντώνιος	6934261914
Κούμνη	Παπούλιας Βασίλειος	6973249527
Κρυόβρυσης	Ασημακόπουλος Θεόδωρος	6983007404 - 26240 61716
Κρυονερίου	Γεωργίου Κωνσταντίνος	6937 282 501
Λάλα	Νικολακόπουλος Νικόλαος	6932100111
Λαμπείας	Αβράμης Παναγιώτης	6974159865
Λιναριάς	Δημητρόπουλος Γεώργιος	6972077757
Λούβρου	Κατσάνης Αλέξιος	6978 482 061 / 26240 71459
Μάγειρα	Δρούλιας Σπύρος	6944685152
Μηλέων	Κοτσιράς Θεμιστοκλής	6936 529 000
Μουριάς	Χρονόπουλος Κωνσταντίνος	6973 387 840
Νεμούτας	Κανελλόπουλος Δημήτριος	6974 192 328
Νεραΐδας	Γκάμαρης Γεώργιος	6976083749
Ξηροκάμπου	Κατσαϊδώνης Βασίλειος	6947120842
Ορεινής	Μιχαλόπουλος Σπυρίδων	6944 355 274
Πελοπίου	Στασινόπουλος Δημήτριος	6906665933/ 26240 32818
Περσαίνης	Καλογερόπουλος Νεκτάριος	6973539746
Πευκών	Μαραγκός Ανδρέας	6945235576
Πλατάνου	Μυλωνάς Παναγιώτης	6976297707
Πουρναρίου	Θανόπουλος Γεώργιος	6945285654
Σμίλα	Μπουγάς Γεώργιος	6974012800
Στρεφίου	Κούρβα Αθανασία	6973711073
Τσιπιάνων	Παπαναγιώτου Δημήτριος	6977 367 581
Φλόκα	Βλάχος Γεώργιος	6945 381 334
Φολόης	Αθανασόπουλος Αντώνης	6979512902
Χελιδονίου	Γκολφίνος Βασίλειος	6978076590

ΠΡΟΕΔΡΟΙ ΤΟΠΙΚΩΝ ΚΟΙΝΟΤΗΤΩΝ ΔΗΜΟΥ ΑΝΔΡΑΒΙΔΑΣ- ΚΥΛΛΗΝΗΣ

ΔΗΜΟΤΙΚΕΣ & Τ. ΚΟΙΝΟΤΗΤΕΣ	ΕΠΩΝΥΜΟ ΟΝΟΜΑ	ΤΗΛΕΦΩΝΟ
Κάστρου	ΝΙΚΟΛΟΥΤΣΟΠΟΥΛΟΣ ΣΩΤΗΡΙΟΣ	6981266569
Κάτω Παναγιά	ΚΑΜΙΛΗΣ ΔΗΜΗΤΡΙΟΣ	6948083112
Κυλλήνης	ΒΟΣΣΟΣ ΓΕΩΡΓΙΟΣ	6945301817

Νεοχωρίου	ΤΣΑΚΟΣ ΒΑΣΙΛΕΙΟΣ	6974835375
Λεχαινών	ΠΑΝΑΓΙΩΤΑΡΟΣ ΔΙΟΝΥΣΙΟΣ	6936301499
Αγ. Χαραλάμπους	ΚΟΥΤΣΟΥΚΟΣ ΧΑΡΑΛΑΜΠΟΣ	6974348011
Αρετής	ΔΡΑΚΙΑΣ ΠΕΡΙΚΛΗΣ	6975732278
Μέλισσας	ΛΥΚΟΚΑΝΕΛΛΟΥ ΑΛΕΞΑΝΔΡΑ	6983810616
Μπορσίου	ΠΑΝΑΓΟΠΟΥΛΟΣ ΧΡΗΣΤΟΣ	6934395737
Μυρσίνης	ΑΠΟΣΤΟΛΟΠΟΥΛΟΣ ΑΝΔΡΕΑΣ	6977857316
Ανδραβίδας	ΧΑΝΤΖΗΣ ΚΩΝΣΤΑΝΤΙΝΟΣ	6980582492
Σταφιδόκαμπου	ΚΛΑΜΠΑΝΟΣ ΒΑΣΙΛΕΙΟΣ	6938520629
Στρουσίου	ΧΡΙΣΤΟΠΟΥΛΟΣ ΠΑΝΑΓΙΩΤΗΣ	6972463940
Βάρδας	ΠΑΝΑΓΟΠΟΥΛΟΣ ΠΑΝΑΓΙΩΤΗΣ	6946261587
Αετοράχης	ΑΝΤΩΝΑΚΟΠΟΥΛΟΣ ΑΝΑΣΤΑΣΙΟΣ	6906751895
Καπελέτου	ΓΕΩΡΓΙΤΣΟΠΟΥΛΟΣ ΓΕΩΡΓΙΟΣ	6976949440
Κουρτεσίου	ΣΩΤΗΡΟΠΟΥΛΟΣ ΝΙΚΟΛΑΟΣ	6937287838
Μανολάδας	ΠΕΡΔΙΚΑΣ ΤΡΥΦΩΝ	6977406593
Νεάπολης	ΓΚΟΤΣΗΣ ΘΕΟΔΩΡΟΣ	6970437802
Νέας Μανολάδας	ΑΝΔΡΕΟΥ ΞΕΝΟΦΩΝ	6977623925
Νησίου	ΑΛΕΤΡΑΣ ΝΙΚΟΛΑΟΣ	6973712473
Ξενιών	ΤΣΙΓΓΑΝΟΣ ΣΤΥΛΙΑΝΟΣ	6974967884

ΠΡΟΕΔΡΟΙ ΤΟΠΙΚΩΝ ΚΟΙΝΟΤΗΤΩΝ ΔΗΜΟΥ ΗΛΙΔΑΣ

Δ/Κ ΑΜΑΛΙΑΔΑΣ	ΠΑΝΑΓΙΩΤΑΡΑΣ ΔΗΜΗΤΡΙΟΣ	6937487087
ΤΟΠΙΚΗ ΚΟΙΝΟΤΗΤΑ ΑΓΙΟΣ ΔΗΜΗΤΡΙΟΣ		
ΠΡΟΕΔΡΟΣ	ΑΓΓΕΛΟΠΟΥΛΟΣ ΚΩΝΣΤΑΝΤΙΝΟΣ	6973920114
ΤΟΠΙΚΗ ΚΟΙΝΟΤΗΤΑ ΑΓΙΟΣ ΗΛΙΑΣ		
ΠΡΟΕΔΡΟΣ	ΑΝΔΡΙΟΠΟΥΛΟΣ ΔΗΜΗΤΡΙΟΣ	2622094033 6937936912
ΤΟΠΙΚΗ ΚΟΙΝΟΤΗΤΑ ΑΓΝΑΝΤΑ		
ΠΡΟΕΔΡΟΣ	ΝΤΕΛΗΣ ΓΕΩΡΓΙΟΣ	6970462999
ΤΟΠΙΚΗ ΚΟΙΝΟΤΗΤΑ ΑΓΡΑΠΙΔΟΧΩΡΙ		
ΠΡΟΕΔΡΟΣ	ΜΠΑΝΤΟΥΝΑΣ ΔΙΟΝΥΣΙΟΣ	2622031743 6937243598
ΤΟΠΙΚΗ ΚΟΙΝΟΤΗΤΑ ΑΜΠΕΛΟΚΑΜΠΟΣ		
ΠΡΟΕΔΡΟΣ	ΝΙΚΟΛΑΚΟΣ ΑΝΔΡΕΑΣ	6972680149

ΤΟΠΙΚΗ ΚΟΙΝΟΤΗΤΑ ΑΝΘΩΝΑ			
ΠΡΟΕΔΡΟΣ	ΧΡΥΣΑΝΘΟΠΟΥΛΟΣ ΝΙΚΟΛΑΟΣ		6973298750
ΤΟΠΙΚΗ ΚΟΙΝΟΤΗΤΑ ΑΡΧΑΙΑ ΗΛΙΔΑ			
ΠΡΟΕΔΡΟΣ	ΔΑΝΕΣΗΣ ΑΘΑΝΑΣΙΟΣ		6907035236
ΤΟΠΙΚΗ ΚΟΙΝΟΤΗΤΑ ΑΥΓΕΙΟ			
ΠΡΟΕΔΡΟΣ	ΠΡΟΚΟΠΗΣ ΓΕΩΡΓΙΟΣ		6972680844
ΤΟΠΙΚΗ ΚΟΙΝΟΤΗΤΑ ΑΥΓΗ			
ΠΡΟΕΔΡΟΣ	ΕΥΣΤΑΘΟΠΟΥΛΟΣ ΠΑΝΑΓΙΩΤΗΣ		6974588014
ΤΟΠΙΚΗ ΚΟΙΝΟΤΗΤΑ ΒΕΛΑΝΙΔΙ			
ΠΡΟΕΔΡΟΣ	ΓΚΑΖΟΣ ΝΙΚΟΛΑΟΣ	2622051047	6937388641
ΤΟΠΙΚΗ ΚΟΙΝΟΤΗΤΑ ΒΟΥΛΙΑΓΜΕΝΗ			
ΠΡΟΕΔΡΟΣ	ΚΟΛΟΒΟΣ ΣΠΥΡΟΣ	2622031126	6978588816
ΤΟΠΙΚΗ ΚΟΙΝΟΤΗΤΑ ΓΕΡΑΚΙ			
ΠΡΟΕΔΡΟΣ	ΚΟΝΤΟΠΟΥΛΟΣ ΙΩΑΝΝΗΣ		6978411076
ΤΟΠΙΚΗ ΚΟΙΝΟΤΗΤΑ ΔΑΦΝΗ			
ΠΡΟΕΔΡΟΣ	ΓΚΟΥΒΕΡΟΣ ΙΩΑΝΝΗΣ		6977509680
ΤΟΠΙΚΗ ΚΟΙΝΟΤΗΤΑ ΔΑΦΝΙΩΤΙΣΣΑ			
ΠΡΟΕΔΡΟΣ	ΛΙΑΚΟΠΟΥΛΟΣ ΔΙΟΝΥΣΙΟΣ		6977491265
ΤΟΠΙΚΗ ΚΟΙΝΟΤΗΤΑ ΔΟΥΝΑΪΚΑ			
ΠΡΟΕΔΡΟΣ	ΔΟΥΝΙΑΣ ΑΘΑΝΑΣΙΟΣ	2622092410	6974686472
ΤΟΠΙΚΗ ΚΟΙΝΟΤΗΤΑ ΕΦΥΡΑ			
ΠΡΟΕΔΡΟΣ	ΤΣΑΡΟΥΧΑΣ ΧΑΡΑΛΑΜΠΟΣ		6977666362
ΤΟΠΙΚΗ ΚΟΙΝΟΤΗΤΑ ΚΑΛΥΒΙΑ ΗΛΙΔΑ			
ΠΡΟΕΔΡΟΣ	ΚΟΡΜΠΑΚΗΣ ΑΝΔΡΕΑΣ		6972836530
ΤΟΠΙΚΗ ΚΟΙΝΟΤΗΤΑ ΚΑΜΠΟΣ			
ΠΡΟΕΔΡΟΣ	ΣΠΗΛΙΟΤΟΠΟΥΛΟΣ ΚΩΝΣΤΑΝΤΙΝΟΣ		6974498697
ΤΟΠΙΚΗ ΚΟΙΝΟΤΗΤΑ ΚΑΡΔΑΜΑΣ			
ΠΡΟΕΔΡΟΣ	ΓΕΩΡΓΟΠΟΥΛΟΣ ΝΙΚΟΛΑΟΣ		6974354114
ΤΟΠΙΚΗ ΚΟΙΝΟΤΗΤΑ ΚΕΝΤΡΟ			
ΠΡΟΕΔΡΟΣ	ΚΟΥΤΣΟΥΡΑΚΗΣ ΓΕΩΡΓΙΟΣ		6907393881
ΤΟΠΙΚΗ ΚΟΙΝΟΤΗΤΑ ΚΕΡΑΜΙΔΙΑ			
ΠΡΟΕΔΡΟΣ	ΣΤΑΜΟΣ ΓΕΩΡΓΙΟΣ	2622094394	6974812012
ΤΟΠΙΚΗ ΚΟΙΝΟΤΗΤΑ ΚΡΥΟΝΕΡΙ			
ΠΡΟΕΔΡΟΣ	ΠΑΠΑΛΕΩΝΙΔΑΣ ΚΩΝ/ΝΟΣ		6977420775
ΤΟΠΙΚΗ ΚΟΙΝΟΤΗΤΑ ΛΑΓΑΝΑΣ			
ΠΡΟΕΔΡΟΣ	ΚΑΡΑΜΠΑΤΣΗΣ ΧΡΥΣΑΝΘΟΣ		6936876868
ΤΟΠΙΚΗ ΚΟΙΝΟΤΗΤΑ ΛΑΤΤΑ			
ΠΡΟΕΔΡΟΣ	ΤΣΑΡΟΥΧΑΣ ΓΕΩΡΓΙΟΣ		6945591890

ΤΟΠΙΚΗ ΚΟΙΝΟΤΗΤΑ ΛΟΥΚΑ			
ΠΡΟΕΔΡΟΣ	ΓΙΑΝΝΟΠΟΥΛΟΣ ΙΩΑΝΝΗΣ		6984109816
ΤΟΠΙΚΗ ΚΟΙΝΟΤΗΤΑ ΜΑΖΑΡΑΚΙ			
ΠΡΟΕΔΡΟΣ	ΑΥΓΕΡΙΝΟΠΟΥΛΟΣ ΝΙΚΟΛΑΟΣ	2622031481	6972022979
ΤΟΠΙΚΗ ΚΟΙΝΟΤΗΤΑ ΟΙΝΟΗ			
ΠΡΟΕΔΡΟΣ	ΡΗΓΟΠΟΥΛΟΣ ΓΕΩΡΓΙΟΣ		6938698644
ΤΟΠΙΚΗ ΚΟΙΝΟΤΗΤΑ ΠΕΡΙΣΤΕΡΙ			
ΠΡΟΕΔΡΟΣ	ΠΑΝΑΓΙΩΤΟΠΟΥΛΟΣ ΠΕΡΙΚΛΗΣ		6934582025
ΤΟΠΙΚΗ ΚΟΙΝΟΤΗΤΑ ΡΟΒΙΑΤΑ			
ΠΡΟΕΔΡΟΣ	ΚΩΝΣΤΑΝΤΟΠΟΥΛΟΣ ΝΙΚΟΛΑΟΣ		6977717221
ΤΟΠΙΚΗ ΚΟΙΝΟΤΗΤΑ ΡΟΔΙΑ			
ΠΡΟΕΔΡΟΣ	ΜΑΡΤΖΑΚΛΗΣ ΘΕΟΔΩΡΟΣ		6937303094
ΤΟΠΙΚΗ ΚΟΙΝΟΤΗΤΑ ΣΑΒΑΛΙΑ			
ΠΡΟΕΔΡΟΣ	ΚΑΡΑΦΛΟΣ ΔΗΜΟΣΘΕΝΗΣ		6936682183
ΤΟΠΙΚΗ ΚΟΙΝΟΤΗΤΑ ΣΙΜΟΠΟΥΛΟ			
ΠΡΟΕΔΡΟΣ	ΛΕΟΝΙΔΟΠΟΥΛΟΣ ΘΕΟΔΩΡΟΣ		6974913005
ΤΟΠΙΚΗ ΚΟΙΝΟΤΗΤΑ ΣΚΛΙΒΑ			
ΠΡΟΕΔΡΟΣ	ΚΑΡΑΒΕΛΑΣ ΝΙΚΟΛΑΟΣ		6932536761
ΤΟΠΙΚΗ ΚΟΙΝΟΤΗΤΑ ΣΩΣΤΙ			
ΠΡΟΕΔΡΟΣ	ΣΚΟΥΤΕΡΗΣ ΗΛΙΑΣ		6937715156
ΤΟΠΙΚΗ ΚΟΙΝΟΤΗΤΑ ΧΑΒΑΡΙ			
ΠΡΟΕΔΡΟΣ	ΡΟΥΝΗΣ ΠΑΝΑΓΙΩΤΗΣ		6985562390

ΜΗΧΑΝΗΜΑΤΑ Δ.Τ.Ε. ΠΕ ΗΛΕΙΑΣ - ΧΕΙΡΙΣΤΕΣ

- Ένας (1) διαμορφωτήρας
- Ένας (1) προωθητήρας - μπουλντόζα
- Ένας (1) φορτωτής λαστιχοφόρος
- Δύο (2) φορτηγά ανατρεπόμενα
- Δύο (2) εκσκαφείς JCB
- Ένας (1) τράκτορας + μία (1) πλατφόρμα (Ρυμουλκό μεταφοράς μηχανημάτων έργων)
- Ένα (1) χορτοκοπτικό - καθαρισμού ερεισιμάτων δρόμων

ΟΝΟΜΑΤΕΠΩΝΥΜΟ	ΘΕΣΗ	ΚΛΑΔΟΣ/ΒΑΘΜΟΣ	ΤΗΛΕΦΩΝΑ
Παναγιώτης Ρηγόπουλος με παράλληλα καθήκοντα	Υπάλληλος Δνσης Τεχν. Έργων Π.Ε. Ηλείας	ΔΕ Οδηγών	2621360365 6936696877

Δημήτριος Χριστόπουλος με παράλληλα καθήκοντα	Υπάλληλος Δνσης Τεχν. Έργων Π.Ε. Ηλείας	ΔΕ Οδηγών	2621360365 6972406145
Αντώνιος Τσιπολίτης με παράλληλα καθήκοντα	Υπάλληλος Δνσης Τεχν. Έργων Π.Ε. Ηλείας	ΔΕ Χειριστών	2621360254 6977274047

ΕΠΙΒΑΤΗΓΑ ΑΥΤΟΚΙΝΗΤΑ - ΟΔΗΓΟΙ Π.Ε ΗΛΕΙΑΣ

Α/Α	ΤΥΠΟΣ	ΑΡΙΘΜΟΣ ΚΥΚΛΟΦΟΡΙΑΣ	ΑΡΙΘΜΟΣ ΘΕΣΕΩΝ
1	MITSUBISHI 4X4 ΑΓΡΟΤΙΚΟ	ΚΗΥ- 6993	2
2	DAIHATSU 4X4	ΚΗΥ- 6999	4
3	SKODA FABIA	ΚΗΙ - 4055	5
4	OPEL MINI ΛΕΩΦΟΡΕΙΟ	ΚΗΗ - 3320	8
5	AUDI A6	ΚΗΙ - 8772	5
6	SKODA FABIA	ΚΗΗ - 4208	5
7	SKODA FABIA	ΚΗΗ - 4209	5
8	SKODA FABIA	ΚΗΗ - 4210	5
9	SKODA OCTAVIA	ΚΗΟ - 6874	5 (από Αχαΐα)
10	SKODA OCTAVIA	ΚΗΟ - 6876	5 (από Αχαΐα)
11	SUZUKI IGNYS	ΚΗΥ - 7499	5 (από Αιτ/νία)

ΠΙΝΑΚΑΣ ΟΔΗΓΩΝ Π.Ε ΗΛΕΙΑΣ

Α/Α	ΟΝΟΜΑΤΕΠΩΝΥΜΟ	ΘΕΣΗ	ΚΛΑΔΟΣ/ΒΑΘΜΟΣ	ΤΗΛΕΦΩΝΑ
1	ΡΑΛΛΗΣ ΔΗΜΗΤΡΙΟΣ	Υπάλληλος	ΔΕ Οδηγών	6972026959
2	ΚΑΡΑΝΑΣΗΣ ΔΗΜΗΤΡΙΟΣ	Υπάλληλος	ΔΕ Τεχνικών	6972331212
3	ΤΟΡΕΓΑΣ ΦΩΤΗΣ	Υπάλληλος	ΔΕ Οδηγών	6984204456
4	ΑΛΕΞΟΠΟΥΛΟΣ - ΓΙΑΝΝΟΠΟΥΛΟΣ ΔΗΜΗΤΡΙΟΣ	Υπάλληλος	ΔΕ Τεχνικών	6972843150
5	ΣΑΡΡΗΣ ΓΕΩΡΓΙΟΣ	Υπάλληλος	ΔΕ Οδηγών	6983807324
6	ΚΩΣΤΟΠΟΥΛΟΣ ΜΙΧΑΗΛ	Υπάλληλος	ΔΕ Οδηγών	6939240489
7	ΚΟΡΙΖΗΣ ΔΗΜΗΤΡΙΟΣ	Υπάλληλος	ΔΕ Οδηγών	26213-60365

ΛΙΣΤΑ ΙΔΙΩΤΙΚΩΝ ΜΗΧΑΝΗΜΑΤΩΝ ΠΕ ΗΛΕΙΑΣ

ΔΗΜΟΣ	ΟΝΟΜΑΤΕΠΩΝΥΜΟ	ΠΕΡΙΟΧΗ ΔΡΑΣΗΣ ΜΗΧ/ΤΩΝ	Δ/ΝΣΗ ΚΑΤΟΙΚΙΑΣ	ΤΗΛ.	ΚΙΝΗΤΟ	ΚΑΛΑΘΟΦΟΡΟ	ΠΡΟΩΘΗΤΙΚΑ	ΦΟΡΤΩΤΗΣ	ΤΣΑΠΑ & DRAG LAIN	JCB	ΦΟΡΤΗΓΑ	ΔΙΑΜΟΡΦΩΤΗΡΕΣ	ΓΕΩΡΓ. ΕΛΚΥΣΤΗΡΕΣ	ΥΔΡΟΦΟΡΕΣ
ΑΡΧ. ΟΛΥΜΠΙΑΣ	ΓΕΩΡΓΑΚΟΠΟΥΛΟΣ ΧΡΗΣΤΟΣ	Ν. ΗΛΕΙΑΣ	Τ/Κ ΑΧΛΑΔΙΝΗΣ	2624041889	6932470710	0	1	1	1	0	1	0	0	2
ΠΥΡΓΟΥ	ΑΝΔΡΕΑΣ & ΘΕΜΙΣΤΟΚΛΗΣ ΝΙΚΙΑ ΝΙΚΟΛΕΤΟΠΟΥΛΟΙ ΑΒΕΤΕ	Ν. ΗΛΕΙΑΣ	ΑΓ. ΓΕΩΡΓΙΟΥ 99 ΠΥΡΓΟΣ	2621037307	6932562510 6932562644	1	1	2	5	2	6	1	2	1
ΠΥΡΓΟΥ	ΚΑΡΑΝΙΚΟΛΟΣ ΔΗΜΗΤΡΙΟΣ	Ν. ΗΛΕΙΑΣ	ΛΑΜΠΕΤΙ Δ. ΠΥΡΓΟΥ		6937097919	0	0	0	0	1	1	1	0	1
ΑΝΔΡΑΒΙΔΑΣ - ΚΥΛΛΗΝΗΣ	DENISON ΜΕΠΕ ΦΛΕΒΟΤΟΜΟΣ ΔΙΟΝΥΣΙΟΣ	Ν. ΗΛΕΙΑΣ	Τ/Κ ΜΥΡΣΙΝΗΣ	2623022289	6978338995	0	0	2	3	0	0	0	1	0
ΗΛΙΔΑΣ	ΜΙΧΟΠΟΥΛΟΣ ΚΩΝ/ΝΟΣ	Ν. ΗΛΕΙΑΣ	ΒΥΡΩΝΟΣ 66 ΑΜΑΛΙΑΔΑ	2622025118	6974668485	0	1	1	1	1	1	2	0	1
ΑΝΔΡΑΒΙΔΑΣ - ΚΥΛΛΗΝΗΣ	ΣΑΜΑΡΗΣ ΖΑΧΑΡΙΑΣ	Ν. ΗΛΕΙΑΣ	Τ/Κ ΜΑΝΩΛΑΔΑΣ		6944339941	0	0	3	3	1	2	0	2	1
ΑΝΔΡΙΤΣΑΙΝΑΣ - ΚΡΕΣΤΕΝΩΝ	ΔΗΜΟΠΟΥΛΟΣ ΑΝΤΩΝΙΟΣ	Ν. ΗΛΕΙΑΣ	Δ/Κ ΚΡΕΣΤΕΝΩΝ	2625022279	6973616943	0	1	0	0	1	1	0	0	0
ΑΝΔΡΙΤΣΑΙΝΑΣ - ΚΡΕΣΤΕΝΩΝ	ΡΑΜΜΟΣ ΑΘΑΝΑΣΙΟΣ	Ν. ΗΛΕΙΑΣ	ΚΑΛΛΙΘΕΑ	2626031331	6973746633	0	0	2	1	0	4	1	0	2
ΑΝΔΡΙΤΣΑΙΝΑΣ - ΚΡΕΣΤΕΝΩΝ	ΡΑΜΜΟΣ ΝΙΚΟΛΑΟΣ	Ν. ΗΛΕΙΑΣ	ΚΑΛΛΙΘΕΑ	2626031331	6936373553	0	0	1	1	0	0	1	0	0
ΑΝΔΡΙΤΣΑΙΝΑΣ - ΚΡΕΣΤΕΝΩΝ	ΑΦΟΙ ΝΙΚΟΛΑΟΥ ΣΚΟΥΦΗ ΟΕ	Ν. ΗΛΕΙΑΣ	Δ/Κ ΚΡΕΣΤΕΝΩΝ		69442202776	0	1	1	0	1	0	0	0	1
ΑΝΔΡΙΤΣΑΙΝΑΣ - ΚΡΕΣΤΕΝΩΝ	ΣΚΟΥΦΗΣ ΠΑΝΑΓΙΩΤΗΣ	Ν. ΗΛΕΙΑΣ	Δ/Κ ΚΡΕΣΤΕΝΩΝ		69442202776	0	1	0	1	0	0	1	0	0

ΠΥΡΓΟΥ	ΚΛΑΥΔΙΑΝΟΥ ΙΩΑΝΝΑ	Ν. ΗΛΕΙΑΣ	ΚΟΥΖΟΥΛΙ Τ/Κ ΑΜΠΕΛΩΝΑ Δ. ΠΥΡΓΟΥ	2621095272	6945057016	0	1	0	0	0	0	0	0	0
ΠΥΡΓΟΥ	ΚΛΑΥΔΙΑΝΟΥ ΑΓΓΕΛΙΚΗ	Ν. ΗΛΕΙΑΣ	ΚΟΥΖΟΥΛΙ Τ/Κ ΑΜΠΕΛΩΝΑ Δ. ΠΥΡΓΟΥ	2621095272	6945057016	0	0	1	0	1	0	0	0	0
ΑΝΔΡΑΒΙΔΑΣ - ΚΥΛΛΗΝΗΣ	ΛΕΖΗΣ ΒΑΣΙΛΕΙΟΣ	Δ. ΑΝΔΡΑΒΙΔΑΣ - ΚΥΛΛΗΝΗΣ	Δ/Κ ΛΕΧΑΙΝΩΝ		6936146900	1	0	1	1	0	4	0	0	0
Τ/Κ ΞΗΡΟΚΑΜΠΟΥ	ΠΑΠΑΗΛΙΟΥ ΑΝΔΡΕΑΣ	Δ. ΑΡΧ. ΟΛΥΜΠΙΑΣ	Τ/Κ ΞΗΡΟΚΑΜΠΟΥ		6974734431	0	0	0	1	0	0	0	1	0
Τ/Κ ΞΗΡΟΚΑΜΠΟΥ	ΠΑΠΑΗΛΙΟΥ ΠΕΤΡΟΣ	Δ. ΑΡΧ. ΟΛΥΜΠΙΑΣ	Τ/Κ ΞΗΡΟΚΑΜΠΟΥ		6973690846	0	0	0	0	1	1	0	1	1
ΖΑΧΑΡΩ	ΑΦΟΙ ΑΠΟΣΤΟΛΟΠΟΥΛΟΙ ΟΕ	Ν. ΗΛΕΙΑΣ	ΖΑΧΑΡΩ	2625034190	6977689048	0	0	0	0	0	2	0	0	1
ΖΑΧΑΡΩ	ΑΠΟΣΤΟΛΟΠΟΥΛΟΣ ΙΩΑΝΝΗΣ	Ν. ΗΛΕΙΑΣ	ΖΑΧΑΡΩ	2625034190	6977689048	0	0	2	2	2	0	0	0	0
ΠΥΡΓΟΥ	ΜΑΥΡΑΕΙΔΗΣ ΓΕΩΡΓΙΟΣ	Ν. ΗΛΕΙΑΣ	Τ/Κ ΚΟΛΙΡΙΟΥ	6984571481	6936119101	0	0	2	1	1	2	0	0	2
ΑΡΧ. ΟΛΥΜΠΙΑΣ	ΜΙΧΑΛΟΠΟΥΛΟΣ ΝΙΚΟΛΑΟΣ	Ν. ΗΛΕΙΑΣ	Τ/Κ ΚΑΥΚΑΝΙΑΣ		6945995730	0	1	0	0	0	0	0	0	0
ΠΥΡΓΟΥ	ΜΑΥΡΟΜΑΤΗΣ ΒΑΣΙΛΕΙΟΣ	Ν. ΗΛΕΙΑΣ	ΠΥΡΓΟΣ	2621022007		0	0	0	1	0	0	0	0	0
ΠΥΡΓΟΥ	ΜΑΥΡΟΜΑΤΗΣ ΘΕΟΔΩΡΟΣ	Ν. ΗΛΕΙΑΣ	ΝΕΟΧΩΡΙΟΥ 2 ΠΥΡΓΟΣ	2621022985		0	0	0	2	0	0	0	0	0
ΑΝΔΡΑΒΙΔΑΣ - ΚΥΛΛΗΝΗΣ	ΦΡΑΓΚΟΣ ΑΝΑΣΤΑΣΙΟΣ	Ν. ΗΛΕΙΑΣ	Τ/Κ ΒΑΡΔΑΣ	2623075835	6945706260	0	0	2	3	1	4	1	0	1
ΑΡΧ. ΟΛΥΜΠΙΑΣ	ΚΑΡΑΜΠΕΛΑΣ ΒΑΣΙΛΕΙΟΣ	Ν. ΗΛΕΙΑΣ	Τ/Κ ΦΛΟΚΑ	2624023679	6972259863	0	1	0	1	0	1	0	0	1
ΑΡΧ. ΟΛΥΜΠΙΑΣ	ΣΑΡΑΝΤΟΠΟΥΛΟΣ ΣΤΑΥΡΟΣ	Ν. ΗΛΕΙΑΣ	Τ/Κ ΚΟΣΚΙΝΑ	2624023281	6942294584	0	1	0	1	1	0	0	0	0

ΠΥΡΓΟΥ	ΠΡΟΤΥΠΟ ΚΑΤΑΣΚΕΥΑΣΤΙΚΗ Ι.Κ.Ε., (ΔΙΟΝ. ΜΑΧΑΙΡΑΣ)	Ν. ΗΛΕΙΑΣ	Τ/Κ ΛΑΝΤΖΟΪΟΥ	2621061261	6974707962 & 6944822492	1	1	2	0	0	1	0	0	1
ΑΝΔΡΙΤΣΑΙΝΑΣ – ΚΡΕΣΤΕΝΩΝ	ΛΑΜΠΡΟΠΟΥΛΟΣ ΑΝΤΩΝΙΟΣ	ΑΝΔΡΙΤΣΑΙΝΑΣ – ΚΡΕΣΤΕΝΩΝ	Τ/Κ ΑΜΥΓΔΑΛΙΩΝ		6932215328 6932215325	0	0	3	3	0	3	0	0	0
ΗΛΙΔΑΣ	ΝΤΟΥΚΑΣ ΣΠΥΡΙΔΩΝ	ΗΛΙΔΑΣ - ΠΗΝΕΙΟΥ - ΑΝΔΡΑΒΙΔΑΣ ΚΥΛΛΗΝΗΣ	Τ/Κ ΓΕΡΑΚΙΟΥ		6972235199 6934418404	0	1	1	0	1	0	1	0	1
ΑΝΔΡΙΤΣΑΙΝΑΣ – ΚΡΕΣΤΕΝΩΝ	ΚΑΛΚΑΝΑΣ ΓΕΩΡΓΙΟΣ	ΑΝΔΡΙΤΣΑΙΝΑΣ – ΚΡΕΣΤΕΝΩΝ	Τ/Κ ΦΡΙΞΑΣ	2625051150	6972695265	0	1	1	1	0	0	0	0	0
ΗΛΙΔΑΣ	ΑΦΟΙ ΣΑΜΨΟΥΝΗ ΟΕ	ΗΛΙΔΑΣ - ΠΗΝΕΙΟΥ - ΑΝΔΡΑΒΙΔΑΣ ΚΥΛΛΗΝΗΣ	Δ/Α ΑΜΑΛΙΑΔΑΣ	2622771577	6932971226 6938796644	0	0	2	1	2	2	0	0	1
ΑΡΧ. ΟΛΥΜΠΙΑΣ	ΚΑΝΔΡΗΣ ΞΕΝΟΦΩΝ	Ν. ΗΛΕΙΑΣ	Τ/Κ ΠΛΑΤΑΝΟΣ		6955543288 6944676322	0	0	1	2	0	0	0	0	1
ΖΑΧΑΡΩ	ΤΡΙΜΗΣ ΚΩΝΣΤΑΝΤΙΝΟΣ	Ν. ΗΛΕΙΑΣ	ΜΠΙΣΧΙΝΟΚΑΜΠΟΣ Τ/Κ ΣΧΙΝΩΝ	2625031014	6977139372	0	0	1	1	0	2	0	0	1
ΖΑΧΑΡΩ	ΤΡΙΜΗΣ ΠΑΝΑΓΙΩΤΗΣ	Ν. ΗΛΕΙΑΣ	ΜΠΙΣΧΙΝΟΚΑΜΠΟΣ Τ/Κ ΣΧΙΝΩΝ	2625031014	6977687198	0	0	1	1	1	0	0	0	0
ΠΥΡΓΟΥ	ΤΖΙΒΑΣ ΙΩΑΝΝΗΣ & ΣΙΑ ΟΕ	Ν. ΗΛΕΙΑΣ	Τ/Κ ΓΕΩΡΓΙΟΥ Δ. ΠΥΡΓΟΥ	6936746306	6971859976	0	0	2	2	1	1	1	0	1
ΑΡΧ. ΟΛΥΜΠΙΑΣ	ΜΗΛΙΩΤΗΣ ΘΕΟΔΩΡΟΣ	Δ. ΑΡΧ. ΟΛΥΜΠΙΑΣ	Τ/Κ ΚΟΥΜΑΝΙ		6909438414	0	0	0	0	1	1	0	0	0
ΑΝΔΡΑΒΙΔΑΣ - ΚΥΛΛΗΝΗΣ	ΜΥΣΙΡΛΑΚΗΣ ΑΘΑΝΑΣΙΟΣ	Ν. ΗΛΕΙΑΣ	Τ/Κ ΝΕΑΣ ΜΑΝΟΛΑΔΑΣ	2623072661	6944670086	0	0	1	2	0	4	1	0	1
ΑΡΧ. ΟΛΥΜΠΙΑΣ	ΓΙΑΝΝΟΠΟΥΛΟΣ ΑΝΤΩΝΗΣ	ΑΡΧ. ΟΛΥΜΠΙΑΣ	Τ/Κ ΑΣΠΡΑ ΣΠΙΤΙΑ		6937746294 & 6937120011	0	0	1	1	0	1	0	0	1
ΠΥΡΓΟΥ	ΔΙΟΝΥΣΟΠΟΥΛΟΣ ΙΩΑΝΝΗΣ	ΔΗΜΟΣ ΠΥΡΓΟΥ	Τ/Κ ΩΛΕΝΗΣ	26210 505048	69370297931	0	0	0	1	1	1	0	0	0

ΑΡΧ. ΟΛΥΜΠΙΑΣ	ΠΑΝΑΓΙΩΤΟΠΟΥΛΟΥ ΠΑΝΑΓΙΩΤΑ	ΑΡΧ. ΟΛΥΜΠΙΑΣ	Τ/Κ ΚΟΥΜΑΝΙ	69793054656		0	0	0	0	0	1	0	0	0
ΑΡΧ. ΟΛΥΜΠΙΑΣ	ΔΗΜΑΚΟΠΟΥΛΟΣ ΝΙΚΟΛΑΟΣ	ΑΡΧ. ΟΛΥΜΠΙΑΣ	Τ/Κ ΧΕΛΙΔΟΝΙΟΥ	6986288516	6936320100	0	1	1	0	1	1	0	0	0
ΑΡΧ. ΟΛΥΜΠΙΑΣ	ΚΡΕΖΟΣ ΙΩΑΝΝΗΣ	Ν. ΗΛΕΙΑΣ	Τ/Κ ΠΕΛΟΠΙΟΥ	6906455774		0	0	1	0	1	1	0	0	1
ΗΛΙΔΑΣ	ΠΑΝΑΓΙΩΤΟΠΟΥΛΟΣ ΝΙΚΟΛΑΟΣ	Ν. ΗΛΕΙΑΣ	Τ/Κ ΡΟΔΙΑΣ	2622093331	6974242752	0	2	1	1	2	2	0	4	2
ΠΗΝΕΙΟΥ	ΡΕΓΚΛΗ ΤΑΣΙΑ	Ν. ΗΛΕΙΑΣ	Τ/Κ ΡΟΥΠΑΚΙΟΥ	6940176262	6949205716	0	1	2	2	2	3	2	0	1
ΗΛΙΔΑΣ	ΑΣΤΕΡΗΣ ΤΡΥΦΩΝΑΣ	ΔΗΜΟ ΗΛΙΔΑΣ	ΑΓ. ΓΕΩΡΓΙΟΣ Τ/Κ ΟΙΝΟΗΣ		6973693468	0	0	1	0	1	1	1	1	1
ΠΑΤΡΕΩΝ	ΠΑΝΑΓΟΠΟΥΛΟΣ ΒΑΣΙΛΕΙΟΣ	ΑΝΔΡΑΒΙΔΑΣ ΚΥΛΛΗΝΗΣ - ΠΗΝΕΙΟΥ	ΜΑΝΩΛΙΑ ΟΒΡΥΑ ΠΑΤΡΩΝ	2610520668	6972033931	0	0	2	3	1	0	0	0	1
ΠΑΤΡΕΩΝ	ΣΠΥΡΟΠΟΥΛΟΣ ΑΝΤΩΝΙΟΣ ΣΜΗΕΑ (DRONE)	Ν. ΗΛΕΙΑΣ	ΡΙΟ ΠΑΤΡΩΝ		6947564846									
ΠΥΡΓΟΥ	ΔΗΜΗΤΡΟΠΟΥΛΟΥ ΙΟΥΛΙΑ	ΔΗΜΟΣ ΠΥΡΓΟΥ	Τ/Κ ΣΑΛΜΩΝΗΣ	2621103364	6970088848	0	0	0	1	0	1	0	0	0
ΠΗΝΕΙΟΥ	ΜΑΡΑΓΚΟΣ ΠΑΝΑΓΙΩΤΗΣ	Ν. ΗΛΕΙΑΣ	Δ/Κ ΤΡΑΓΑΝΟΥ		6979896935 698154680	0	0	0	1	1	0	0	4	1
ΑΝΔΡΙΤΣΑΙΝΑΣ – ΚΡΕΣΤΕΝΩΝ	ΤΕΧΝΟΚΑΤ ΜΟΝΟΠΡΟΣΩΠΗ Ι.Κ.Ε. (ΚΑΠΙΖΙΩΝΗ ΑΚΡΙΒΗ)	Ν. ΗΛΕΙΑΣ	Δ/Κ ΑΛΙΦΕΙΡΑΣ		6932731169	0	0	2	1	0	0	0	0	2
ΑΡΧ. ΟΛΥΜΠΙΑΣ	ΠΑΠΟΥΛΙΑΣ ΔΗΜΗΤΡΙΟΣ	Ν. ΗΛΕΙΑΣ	Τ/Κ ΚΟΥΜΑΝΙ	2624061579	6974452262	0	0	0	1	2	2	0	0	1
ΗΛΙΔΑΣ	ΚΟΡΔΑΛΗΣ ΓΕΩΡΓΙΟΣ	ΑΝΔΡΑΒΙΔΑΣ ΚΥΛΛΗΝΗΣ - ΠΗΝΕΙΟΥ & ΗΛΙΔΑΣ	Δ/Κ ΑΜΑΛΙΑΔΑΣ		6973986987	0	0	2	1	1	2	0	0	1

ΑΝΔΡΑΒΙΔΑΣ - ΚΥΛΛΗΝΗΣ	ΠΑΛΑΙΟΛΟΓΟΣ ΧΡΗΣΤΟΣ	ΑΝΔΡΑΒΙΔΑΣ ΚΥΛΛΗΝΗΣ - ΠΗΝΕΙΟΥ & ΗΛΙΔΑΣ	Τ/Κ ΜΥΡΣΙΝΗΣ	2623024015	6972607166	0	0	1	0	0	0	0	0	1
ΠΥΡΓΟΥ	ΜΑΧΑΙΡΑΣ ΘΕΟΔΩΡΟΣ	Ν. ΗΛΕΙΑΣ	Τ/Κ ΕΛΑΙΩΝΑ ΔΗΜΟΥ ΠΥΡΓΟΥ	2621095365	6934565335	0	0	0	2	1	0	0	0	0
ΗΛΙΔΑΣ	ΔΗΜΗΤΡΑΚΟΠΟΥΛΟΣ ΑΝΔΡΕΑΣ	ΑΝΔΡΑΒΙΔΑΣ ΚΥΛΛΗΝΗΣ - ΠΗΝΕΙΟΥ ΠΥΡΓΟΥ - ΑΡΧ. ΟΛΥΜΠΙΑΣ & ΗΛΙΔΑΣ	Τ/Κ ΚΕΡΑΜΙΔΙΑΣ ΔΗΜΟΥ ΗΛΙΔΑΣ		6974727388 & 6977806675	0	1	0	1	1	1	0	0	1
ΗΛΙΔΑΣ	ΣΙΑΨΑΛΗ ΒΑΣΙΛΙΚΗ	Ν. ΗΛΕΙΑΣ	Δ/Κ ΑΜΑΛΙΑΔΑΣ		6936907279	0	0	0	1	1	2	0	0	2
ΗΛΙΔΑΣ	ΣΙΑΨΑΛΗΣ ΔΙΟΝΥΣΙΟΣ	Ν. ΗΛΕΙΑΣ	Δ/Κ ΑΜΑΛΙΑΔΑΣ		6936907279	0	0	0	1	0	0	0	0	0
ΣΥΝΟΛΟ:						3	17	50	62	37	63	14	16	39

ΧΩΡΟΙ ΠΑΡΟΧΗΣ ΒΟΗΘΕΙΑΣ & ΦΙΛΟΞΕΝΙΑΣ ΠΛΗΓΕΝΤΩΝ – ΣΥΓΚΕΝΤΡΩΣΗ ΚΟΙΝΟΥ ΠΕ ΗΛΕΙΑΣ

ΔΗΜΟΣ ΠΥΡΓΟΥ

Δ/Κ ΠΥΡΓΟΥ - ΧΩΡΟΙ ΑΝΟΙΚΤΟΙ	
Δημοτικό στάδιο	10000 m ²
Πλατεία Σ.Π.Κ.	2000 m ²
Αύλειος χώρος Κούβελου	1000 m ²
Αθλητικό Κέντρο Αγίας Βαρβάρας	1600 m ²
Χώρος πρώην 1 ^{ου} Λυκείου Πύργου	4500 m ²
Παρκινγκ Αγίου Διονυσίου	4000 m ²
Πλατεία Πύργου Σάκης Καράγιωργας	10000 m ²
Αύλειος χώρος Σωσίπολις	10000 m ²
ΑΛΛΟΙ ΧΩΡΟΙ	
Χώρος στάθμευσης Σούπερ Μάρκετ LIDL	5000 m ²
Χώρος Στάθμευσης Σούπερ Μάρκετ Α.Β. Βασιλόπουλος	5000
Δ/Κ ΒΟΥΝΑΡΓΟΥ - ΧΩΡΟΙ ΑΝΟΙΚΤΟΙ	
Αύλειος χώρος των Σχολείων & Γηπέδου	
Δ/Κ ΚΑΡΑΤΟΥΛΑ - ΧΩΡΟΙ ΑΝΟΙΚΤΟΙ	
Αύλειος χώρος Δημοτικού Σχολείου & Γηπέδου	150 m ²
Αύλειος Χώρος κλειστού γυμναστηρίου	2000
ΔΚ ΕΠΙΤΑΛΙΟΥ - ΧΩΡΟΙ ΑΝΟΙΚΤΟΙ	
Αεροδρόμιο Επιταλίου	140000 m ²
Αύλειος χώρος Δημοτικού Σχολείου	600 m ²
Αύλειος χώρος Γυμνασίου	900 m ²
Αύλειος χώρος Δήμου (πρώην ΑΣΟ)	1200 m ²
ΤΟΠΙΚΕΣ ΚΟΙΝΟΤΗΤΕΣ ΔΗΜΟΥ	
Τ/Κ ΑΓΙΟΥ ΓΕΩΡΓΙΟΥ - ΧΩΡΟΙ ΑΝΟΙΚΤΟΙ	
Αύλειος χώρος Δημοτικού Σχολείου	
Πλατεία	
Τ/Κ ΑΓΙΟΥ ΗΛΙΑ	
Αύλειος χώρος Δημοτικού Σχολείου	
Τ/Κ ΑΓΙΟΥ ΙΩΑΝΝΗ	
Πλατεία	
Αύλειος χώρος Δημοτικού Σχολείου	
Τ/Κ ΑΜΠΕΛΩΝΑ	
Αύλειος χώρος Δημοτικού Σχολείου	
Τ/Κ ΒΑΡΒΑΣΑΙΝΑΣ	
Πλατεία	
Αύλειος χώρος Δημοτικού Σχολείου	
Τ/Κ ΒΥΤΙΝΕΪΚΩΝ	
Αύλειος χώρος Δημοτικού Σχολείου	
Τ/Κ ΓΡΑΝΙΤΣΕΪΚΩΝ	
Αύλειος χώρος Δημοτικού Σχολείου	
Τ/Κ ΕΛΑΙΩΝΑ	
Πλατεία	
Αύλειος χώρος Δημοτικού Σχολείου	
Τ/Κ ΚΑΤΑΚΟΛΟΥ	
Κεντρική πλατεία	
Πλατεία Ιερού Ναού	
Τ/Κ ΚΟΛΙΡΙΟΥ	

Αύλειος χώρος Δημοτικού Σχολείου	
T/K ΚΟΡΑΚΟΧΩΡΙΟΥ	
Αύλειος χώρος Εκκλησίας	
T/K ΛΕΒΕΝΤΟΧΩΡΙΟΥ	
Αύλειος χώρος Ιερού Ναού	
T/K ΜΥΡΤΙΑΣ	
Αύλειος χώρος Δημοτικού Σχολείου	
T/K ΠΑΛΑΙΟΒΑΡΒΑΣΑΙΝΑΣ	
Αύλειος χώρος Δημοτικού Σχολείου	
T/K ΣΑΛΜΩΝΗΣ	
Πλατεία	
T/K ΣΚΑΦΙΔΙΑΣ	
Αύλειος χώρος κέντρου φιλοξενίας	
T/K ΣΚΟΥΡΟΧΩΡΙΟΥ	
Αύλειος χώρος Δημοτικού Σχολείου	
T/K ΑΓΙΑΣ ΑΝΝΑΣ	
Αύλειος χώρος Δημοτικού Σχολείου	
T/K ΑΡΒΑΝΙΤΗ	
Αύλειος χώρος Δημοτικού Σχολείου	
T/K ΓΟΥΜΕΡΟΥ	
Αύλειος χώρος Γυμνασίου & Γηπέδου	
T/K ΚΑΡΥΑΣ	
Αύλειος χώρος Δημοτικού Σχολείου	
T/K ΚΛΙΝΔΙΑ	
Αύλειος χώρος Δημοτικού Σχολείου	
T/K ΚΟΥΤΣΟΧΕΡΑΣ	
Γήπεδο	
T/K ΛΑΝΘΙΟΥ	
Αύλειος χώρος Δημοτικού Σχολείου & Γηπέδου	
T/K ΛΑΝΤΖΟΪΟΥ	
Αύλειος χώρος Δημοτικού Σχολείου & Γηπέδου	
T/K ΜΑΓΟΥΛΑΣ	
Γήπεδο	
T/K ΜΟΥΖΑΚΙΟΥ	
Αύλειος χώρος Δημοτικού Σχολείου & Γηπέδου	
T/K ΠΕΥΚΗΣ	
Πλατεία	
T/K ΣΟΠΙΟΥ	
Αύλειος χώρος Δημοτικού Σχολείου	
T/K ΧΑΡΙΑΣ	
Αύλειος χώρος Δημοτικού Σχολείου	
T/K ΧΕΙΜΑΔΙΟΥ	
Γήπεδο	
T/K ΩΛΕΝΗΣ	
Αύλειος χώρος Δημοτικού Σχολείου & Γηπέδου	
T/K ΑΓΡΙΔΙΟΥ	
Αύλειος χώρος κοινοτικού Γραφείου	
T/K ΑΛΦΕΙΟΥΣΑΣ	
Αύλειος χώρος Δημοτικού Σχολείου	
T/K ΑΝΕΜΟΧΩΡΙΟΥ	
Αύλειος χώρος Εκκλησίας	
T/K ΑΓΙΟΙ ΑΠΟΣΤΟΛΟΙ	
Αύλειος χώρος Δημοτικού Σχολείου	

Τ/Κ ΑΛΠΟΧΩΡΙΟΥ	
Αύλειος χώρος Δημοτικού Σχολείου & Γηπέδου	
Τ/Κ ΒΡΟΧΙΤΣΑΣ	
Κεντρική πλατεία	
Τ/Κ ΚΑΤΣΑΡΟΥ	
Αύλειος χώρος Δημοτικού Σχολείου & Γηπέδου	
Τ/Κ ΚΟΡΥΦΗΣ	
Αύλειος χώρος Δημοτικού Σχολείου & Γηπέδου	
Τ/Κ ΞΥΛΟΚΕΡΑΣ	
Αύλειος χώρος Δημοτικού Σχολείου & Γηπέδου	
Τ/Κ ΠΡΑΣΙΝΟΥ	
Αύλειος χώρος Δημοτικού Σχολείου & Γηπέδου	
Τ/Κ ΦΩΝΑΪΤΙΚΩΝ	
Στο χώρο μπροστά στο Ηρώων & στον προαύλιο χώρο του Σχολείου	

Άπαντες οι χώροι διαθέτουν προσβασιμότητα και διαθέσιμα δίκτυα κοινής ωφέλειας.

ΔΗΜΟΣ ΗΛΙΔΑΣ

Δ/Κ ΑΜΑΛΙΑΔΑΣ - ΧΩΡΟΙ ΑΝΟΙΚΤΟΙ	
Δημοτικό στάδιο	10000 m ²
Πλατεία Ανεμόμυλου	5500 m ²
Πλατεία Ελευθερίας	4000 m ²
Πλατεία Δημαρχείου	2500 m ²
Πλατεία Αγίου Αθανασίου & Ηρώων	2000 m ²
Πλατεία Δημοκρατίας	900 m ²
Πλατεία Παπαδοπούλου	2500 m ²
Κτήριο ΚΗΦΗ (Κτήμα Λεχουρίτη)	18000 m ²
Χώροι Λαϊκής αγοράς	10000 m ²
Πλατεία Εργατικών Κατοικιών Αγίας Άννας	2500 m ²
Δημοτικός χώρος πλησίον Εργατικών Κατοικιών Αγίας Άννας	5000 m ²
Άσος ΟΣΕ	2000 m ²
Πλατεία ανάπλασης Σοχιάς	5000

Τ/Κ ΧΑΒΑΡΙΟΥ - ΧΩΡΟΙ ΑΝΟΙΚΤΟΙ	
Κεντρική πλατεία	500 m ²
Πλατεία Εφαπτόμενη Γυμνασίου	3000 m ²
Πλατεία Αγίας Τριάδας	800 m ²
Γήπεδο	5000 m ²
Βοηθητικό Γήπεδο Συνοικισμού Αγ. Γεωργίου	4000 m ²

Τ/Κ ΣΙΜΟΠΟΥΛΟΥ - ΧΩΡΟΙ ΑΝΟΙΚΤΟΙ	
Κεντρική πλατεία	300 m ²
Αύλειος Χώρος έμπροσθεν Δημοτικού Σχολείου	700 m ²
Αύλειος Χώρος έμπροσθεν Δημαρχείου	2000 m ²
Αύλειος Χώρος Κέντρου Υγείας	800 m ²
Αύλειος Χώρος Ι.Ν. Αγ. Νικολάου	700 m ²
ΑΓΙΟΣ ΔΗΜΗΤΡΙΟΣ	Πλατεία
ΑΓΙΟΣ ΗΛΙΑΣ	Πλατεία
ΑΓΝΑΝΤΑ	Αύλειος χώρος Δημοτικού Σχολείου
ΑΓΡΑΠΙΔΟΧΩΡΙ	Πλατεία
ΑΜΠΕΛΟΚΑΜΠΟΣ	Σχολείο
ΑΝΘΩΝΑΣ	Κέντρο χωριού
ΑΡΧΑΙΑ ΗΛΙΔΑ	Πλατεία
ΑΥΓΕΙΟ	Πλατεία
ΒΑΛΜΗ	Κέντρο χωριού
ΒΕΛΑΝΙΔΙ	Πλατεία Αύλειος χώρος Δημοτικού Σχολείου
ΒΟΥΛΙΑΓΜΕΝΗ	Αύλειος χώρος Εκκλησίας Αύλειος χώρος Δημοτικού Σχολείου
ΓΕΡΑΚΙ	Πλατεία
ΔΑΦΝΗ	Αύλειος χώρος Εκκλησίας
ΔΑΦΝΙΩΤΙΣΣΑ	Πλατεία Νησίδα πρασίνου
ΔΟΥΝΑΪΙΚΑ	Πλατεία
ΕΦΥΡΑ	Αύλειος χώρος Δημοτικού Σχολείου Πλατεία
ΚΑΛΥΒΙΑ ΗΛΙΔΑΣ	Αύλειος χώρος Εκκλησίας
ΚΑΡΔΑΜΑΣ	Πλατεία

ΚΕΝΤΡΟ	Νησίδα πρασίνου με παιδική χαρά
ΚΕΡΑΜΙΔΙΑ	Πλατεία
ΚΡΥΟΝΕΡΙ	Νησίδα πρασίνου με παιδική χαρά
ΛΑΓΑΝΑΣ	Πλατεία
ΛΑΤΑ	Πλατεία Αύλειος χώρος Δημοτικού Σχολείου
ΛΟΥΚΑ	Πλατεία
ΜΑΖΑΡΑΚΙ	Αύλειος χώρος Δημοτικού Σχολείου
ΟΙΝΟΗ	Πλατεία Αύλειος χώρος Δημοτικού Σχολείου
ΠΕΡΙΣΤΕΡΙ	Εκκλησία
ΡΟΒΙΑΤΑ	Χώρος πρασίνου
ΡΟΔΙΑ	Αύλειος χώρος Δημοτικού Σχολείου
ΣΑΒΑΛΙΑ	Πλατεία
ΣΚΛΙΒΑ	Πλατεία
ΣΩΣΤΙ	Πλατεία

Άπαντες οι χώροι διαθέτουν προσβασιμότητα και διαθέσιμα δίκτυα κοινής ωφέλειας.

ΔΗΜΟΣ ΑΝΔΡΑΒΙΔΑΣ-ΚΥΜΛΗΝΗΣ

Δ/Κ ΛΕΧΑΙΝΩΝ - ΧΩΡΟΙ ΑΝΟΙΚΤΟΙ	
Δημοτικό στάδιο	10000 m ²
Κεντρική Πλατεία Αγίου Δημητρίου.	1500 m ²
Κοινόχρηστος δημοτικός χώρος επί των οδών Ευζώνων & Καψάλη	800 m ²
Τ/Κ ΜΥΡΣΙΝΗΣ - ΧΩΡΟΙ ΑΝΟΙΚΤΟΙ	
Δημοτικός γήπεδο	9000 m ²
Πλατεία Εθνικής αντιστάσεως	2000 m ²
Πλατεία Αγ. Νικολάου	1000 m ²
Τ/Κ ΑΡΕΤΗΣ- ΧΩΡΟΙ ΑΝΟΙΚΤΟΙ	
Πλατεία	3500 m ²
Τ/Κ ΜΥΡΣΙΝΗΣ - ΧΩΡΟΙ ΑΝΟΙΚΤΟΙ	
Δημοτικός γήπεδο	9000 m ²

Δ/Κ ΑΝΔΡΑΒΙΔΑΣ - ΧΩΡΟΙ ΑΝΟΙΚΤΟΙ	
Δημοτικό στάδιο	8000 m ²
Βοηθητικό γήπεδο	2000 m ²
Κεντρική Πλατεία Αγίας Σοφίας.	4000 m ²
Αύλειος χώρος Αγροτικού Συνεταιρισμού	1000 m ²
Αύλειος χώρος Γυμνασίου Λυκείου	3000 m ²
Ιππικό Κέντρο Δ/Κ Ανδραβίδας	15000 m ²
Τ/Κ ΣΤΑΦΙΔΟΚΑΜΠΟΥ - ΧΩΡΟΙ ΑΝΟΙΚΤΟΙ	
Δημοτικός σχολείο	2000 m ²
Τ/Κ ΣΤΡΟΥΣΙΟΥ- ΧΩΡΟΙ ΑΝΟΙΚΤΟΙ	
Κεντρική πλατεία	3500 m ²
Δημοτικός σχολείο	5000 m ²
Εκκλησία Αγ. Κυριακής	2000 m ²

Δ/Κ ΒΑΡΔΑΣ - ΧΩΡΟΙ ΑΝΟΙΚΤΟΙ	
Δημοτικό στάδιο	4000 m ²
Πλατεία Καλάκου	2000 m ²
Πλατεία Ελευθερίας	3500 m ²
Τ/Κ ΚΑΠΕΛΕΤΟΥ- ΧΩΡΟΙ ΑΝΟΙΚΤΟΙ	
Πλατεία	1000 m ²
Τ/Κ ΚΟΥΡΤΕΣΙΟΥ- ΧΩΡΟΙ ΑΝΟΙΚΤΟΙ	
Δημοτικό γήπεδο	1400 m ²
Δημοτικός σχολείο	2000 m ²
Πλατεία άνω Κουρτεσίου	2000 m ²
Τ/Κ ΝΕΑΠΟΛΗΣ - ΧΩΡΟΙ ΑΝΟΙΚΤΟΙ	
Είσοδος κοινότητας – παλιό Σχολείο	3000 m ²
Τ/Κ ΝΗΣΙΟΥ- ΧΩΡΟΙ ΑΝΟΙΚΤΟΙ	
Πλατεία	1000 m ²
Δημοτικός σχολείο	1000 m ²
Τ/Κ ΞΕΝΙΩΝ- ΧΩΡΟΙ ΑΝΟΙΚΤΟΙ	
Αύλειος Χώρος Εκκλησίας	1000 m ²
Τ/Κ ΑΕΤΟΡΑΧΗΣ- ΧΩΡΟΙ ΑΝΟΙΚΤΟΙ	
Πλατεία Δάφνης	500 m ²

Τ/Κ ΜΑΝΩΛΑΔΑΣ - ΧΩΡΟΙ ΑΝΟΙΚΤΟΙ	
Δημοτικό στάδιο	7000 m ²
Βοηθητικό στάδιο	6000 m ²

Τ/Κ ΝΕΑΣ ΜΑΝΟΛΑΔΑΣ - ΧΩΡΟΙ ΑΝΟΙΚΤΟΙ	
Δημοτικό στάδιο	7000 m ²
Πλατεία ΟΣΕ	8000 m ²
Πλατεία Δημοτικού Καταστήματος & παιδική χαρά	600 m ²

Τ/Κ ΚΥΜΛΗΝΗΣ	
ΧΩΡΟΙ ΑΝΟΙΚΤΟΙ	
Αύλειος χώρος Νηπιαγωγείου	3000 m ²
Δημοτικός χώρος παραπλεύρως Νηπιαγωγείου	1000 m ²

Τ/Κ ΚΑΣΤΡΟΥ - ΧΩΡΟΙ ΑΝΟΙΚΤΟΙ	
Δημοτικό στάδιο	10000 m ²
Πλατεία Πρίγκιπα	1000 m ²
Πλατεία έμπροσθεν Δημοτικού Καταστήματος	1000 m ²
Αύλειος χώρος Δημοτικού Σχολείου	3000 m ²

Τ/Κ ΝΕΟΧΩΡΙΟΥ - ΧΩΡΟΙ ΑΝΟΙΚΤΟΙ	
Δημοτικό στάδιο	17000 m ²
Πλατεία Νεοχωρίου	1000 m ²

Τ/Κ ΚΑΤΩ ΠΑΝΑΓΙΑΣ - ΧΩΡΟΙ ΑΝΟΙΚΤΟΙ	
Δημοτικός χώρος «Αρχονταρίκι»	3000 m ²
Δημοτικός χώρος οικόπεδο	800 m ²
Πλατεία Εκκλησίας	1000 m ²

Άπαντες οι χώροι διαθέτουν προσβασιμότητα και διαθέσιμα δίκτυα κοινής ωφέλειας.

ΔΗΜΟΣ ΑΝΔΡΙΤΣΑΙΝΑΣ ΚΡΕΣΤΕΝΩΝ

Δ/Κ ΚΡΕΣΤΕΝΩΝ - ΧΩΡΟΙ ΑΝΟΙΚΤΟΙ	
Δημοτικό στάδιο Κρεστένων	6000 m ²
Αύλειος χώρος Πυροσβεστικής & ΕΠΑΛ.	3000 m ²
Χώρος γιορτής σταφίδας	13000 m ²
Τ/Κ ΒΡΙΝΑΣ	
Δημοτικό σχολείο	
Τ/Κ ΓΚΡΑΙΚΑΣ	
Γήπεδο μπάσκετ	
Τ/Κ ΓΡΥΛΛΟΥ	
Αύλειος χώρος Ι.Ν. Αγ. Γεωργίου	
Δημοτικό σχολείο	

Τ/Κ ΔΙΑΣΕΛΛΩΝ
Κεντρική πλατεία
Τ/Κ ΚΑΛΛΙΚΩΜΟΥ
Κεντρική πλατεία
Δημοτικό σχολείο
Γήπεδο
Τ/Κ ΚΑΛΙΒΑΚΙΩΝ
Κεντρική πλατεία
Τ/Κ ΚΑΤΩ ΣΑΜΙΚΟΥ
Κεντρική πλατεία
Τ/Κ ΜΑΚΡΙΣΙΩΝ
Γυμνάσιο
Νηπιαγωγείο
Κεντρική πλατεία
Δημοτικό σχολείο
Γήπεδο
Τ/Κ ΠΛΑΤΙΑΝΑΣ
Δημοτικό σχολείο
Τ/Κ ΠΛΟΥΤΟΧΩΡΙΟΥ
Κεντρική πλατεία
Τ/Κ ΡΑΧΩΝ
πλατεία
Τ/Κ ΣΑΜΙΚΟΥ
Δημοτικό σχολείο
Τ/Κ ΣΚΙΛΛΟΥΝΤΙΑΣ
Δημοτικό σχολείο
Γήπεδο Μπάσκετ
Τ/Κ ΤΡΥΠΗΤΗΣ
Δημοτικό σχολείο
Τ/Κ ΦΡΙΞΑΣ
Δημοτικό σχολείο

Τ/Κ ΚΑΛΛΙΘΕΑΣ - ΧΩΡΟΙ ΑΝΟΙΚΤΟΙ	
Αύλειος Χώρος Δημοτικού	3000 m ²
Αύλειος Χώρος Γυμνασίου	2500 m ²
Τ/Κ ΑΛΙΦΕΙΡΑΣ	
Πρώην Δημοτικό σχολείο	
ΣΥΝΟΙΚΙΣΜΟΣ ΠΕΥΚΙ	
Γέφυρα	
Τ/Κ ΑΜΥΓΔΑΛΙΩΝ	
Πολιτιστικό κέντρο	
Πλατεία	
ΣΥΝΟΙΚΙΣΜΟΣ ΚΡΑΝΑΣ	
Δημοτικό σχολείο	
Τ/Κ ΒΡΕΣΤΟΥ	
Πρώην Κοινοτικό Γραφείο	
πλατεία	
Τ/Κ ΛΙΒΑΔΑΚΙΟΥ	
Πρώην Δημοτικό Σχολείο	
Τ/Κ ΜΥΡΩΝΙΩΝ	
Κεντρική πλατεία	
Άγιος Βασίλειος (Πανηγυρίστρα)	

Τ/Κ ΑΝΔΡΙΤΣΑΙΝΑΣ - ΧΩΡΟΙ ΑΝΟΙΚΤΟΙ	
Χώρος Πανηγυρίστρας	3000 m ²
Δημοτικό στάδιο	2000 m ²
Πλατεία Αγίου Νικολάου (ΟΤΕ)	1000 m ²
ΣΥΝΟΙΚΙΣΜΟΣ ΚΑΡΜΙ	
Εκκλησία	
ΣΥΝΟΙΚΙΣΜΟΣ ΜΥΛΟΙ	
Εκκλησία	
ΣΥΝΟΙΚΙΣΜΟΣ ΣΥΚΙΕΣ	
Κεντρική πλατεία	
Τ/Κ ΔΑΦΝΟΥΛΑΣ	
Εκκλησία	
ΣΥΝΟΙΚΙΣΜΟΣ ΧΕΛΙΔΟΝΙ	
Οικία Ιωάννη Γιαννόπουλου	
Τ/Κ ΔΡΑΓΩΓΙΟΥ	
Παιδική χαρά	
Πλατεία	
ΣΥΝΟΙΚΙΣΜΟΣ ΚΑΣΤΡΟΥΓΚΑΙΝΑΣ	
Εκκλησία	
ΣΥΝΟΙΚΙΣΜΟΣ ΠΛΑΤΕΙΑ ΔΡΑΓΩΓΙΟΥ	
Οικία Ιωάννη Γιαννικόπουλου	
Τ/Κ ΘΕΙΣΟΑΣ	
Δημοτικό σχολείο	
Τ/Κ ΚΟΥΦΟΠΟΥΛΟΥ	
Πρώην Δημοτικό σχολείο	
Τ/Κ ΛΙΝΙΣΤΑΙΝΑΣ	
Πλατεία	
Εκκλησία	
Πρώην Δημοτικό σχολείο	
Τ/Κ ΜΑΤΕΣΙΟΥ	
Κεντρική Πλατεία	
Γήπεδο	
Τ/Κ ΡΟΒΙΩΝ	
Εκκλησία	
Τ/Κ ΣΕΚΟΥΛΑ	
Κεντρική Πλατεία	
ΣΥΝΟΙΚΙΣΜΟΣ ΜΠΑΛΕΪΚΑ	
Εκκλησία	
Τ/Κ ΦΑΝΑΡΙΟΥ	
Πρώην Δημοτικό σχολείο	
Παχυπόδι	

Άπαντες οι χώροι διαθέτουν προσβασιμότητα και διαθέσιμα δίκτυα κοινής ωφέλειας.

ΔΗΜΟΣ ΑΡΧΑΙΑΣ ΟΛΥΜΠΙΑΣ

Δ/Κ ΑΡΧΑΙΑΣ ΟΛΥΜΠΙΑΣ - ΧΩΡΟΙ ΑΝΟΙΚΤΟΙ	
Δημοτικό γήπεδο	4000 m ²
Πλατεία Δημαρχείου	2700 m ²
Πλατεία Εκκλησίας	650 m ²
Χώρος πρασίνου έναντι ΟΣΕ	950 m ²
Δημοτικός χώρος έναντι παρκινγκ	4700 m ²

Δημοτικός χώρος παλιού Δημοτικού Σχολείου	850 m ²
Δημοτικός χώρος αμαξοστάσιο Δήμου	1000 m ²
Κλειστό Γυμναστήριο	

Δ/Κ ΠΑΝΟΠΟΥΛΟΥ - ΧΩΡΟΙ ΑΝΟΙΚΤΟΙ	
Αύλειος χώρος Δημαρχείου	6000 m ²

Τ/Κ ΑΝΔΡΩΝΙΟΥ - ΧΩΡΟΙ ΑΝΟΙΚΤΟΙ	
Γήπεδο	2500 m ²
Πλατεία κεντρική	
Τ/Κ ΑΓΙΑΣ ΚΥΡΙΑΚΗΣ - ΧΩΡΟΙ ΑΝΟΙΚΤΟΙ	
Κεντρική πλατεία	
Τ/Κ ΑΓΙΑΣ ΤΡΙΑΔΑΣ - ΧΩΡΟΙ ΑΝΟΙΚΤΟΙ	
Κεντρική πλατεία	

Δ/Κ ΛΑΛΑ	
Δημοτικό γήπεδο	6400 m ²
Πλατεία	1200 m ²
Αύλειος χώρος Εκκλησίας Αγ. Κωνσταντίνου & Εκκλησία	600 m ²

Δ/Κ ΛΑΜΠΕΙΑΣ - ΧΩΡΟΙ ΑΝΟΙΚΤΟΙ	
Ανοικτό γήπεδο μπάσκετ	970 m ²
Πλατεία - Δημαρχείο	800 m ²
Αύλειος χώρος παρκινγκ Δημαρχείου	230 m ²

Τ/Κ ΔΗΜΟΥ ΑΡΧΑΙΑΣ ΟΛΥΜΠΙΑΣ - ΧΩΡΟΙ ΑΝΟΙΚΤΟΙ	
ΟΙΚΙΣΜΟΣ ΔΡΟΥΒΑ	
Πλατεία Δρούβα – Parking ξενοδοχείου Europa	
Τ/Κ ΑΣΠΡΑ ΣΠΙΤΙΑ	
Κεντρική πλατεία	
Τ/Κ ΑΡΧΑΙΑ ΠΙΣΑ	
Δημοτικός χώρος Δημοτικού Σχολείου	
Τ/Κ ΑΣΤΡΑΣ	
Κεντρική πλατεία	
Τ/Κ ΑΧΛΑΔΙΝΗΣ	
Κεντρική πλατεία	
Τ/Κ ΒΑΣΙΛΑΚΙ	
Αύλειος Χώρος Γυμνασίου	
Τ/Κ ΔΟΥΚΑ	
Κεντρική πλατεία	
Τ/Κ ΗΡΑΚΛΕΙΑΣ	
Κεντρική πλατεία	
Τ/Κ ΚΑΚΟΤΑΤΙΟΥ	
Κεντρική πλατεία	
Τ/Κ ΚΑΜΕΝΑΣ	
Σχολείο - Εκκλησία	
Τ/Κ ΚΑΥΚΑΝΙΑΣ	
Σχολείο	
Τ/Κ ΚΛΑΔΕΟΥ	
Κεντρική πλατεία	
Τ/Κ ΚΟΣΚΙΝΑ	

Εκκλησία	
Τ/Κ ΚΟΥΜΑΝΙ	
Κεντρική πλατεία	
Τ/Κ ΚΡΥΟΒΡΥΣΗΣ	
Κεντρική πλατεία	
Τ/Κ ΚΡΥΟΝΕΡΙΟΥ	
Κεντρική πλατεία	
Τ/Κ ΛΙΝΑΡΙΑΣ	
Εκκλησία	
Τ/Κ ΛΟΥΒΡΟΥ	
Κόμβος Λούβρο - Εκκλησία	
Τ/Κ ΜΑΓΕΙΡΑ	
Σχολείο	
Τ/Κ ΜΗΛΙΕΣ	
Κεντρική πλατεία	
Τ/Κ ΜΟΥΡΙΑΣ	
Κεντρική πλατεία	
Τ/Κ ΝΕΜΟΥΤΑΣ	
Κεντρική πλατεία	
Τ/Κ ΝΕΡΑΙΔΑ	
Κεντρική πλατεία	
Τ/Κ ΞΗΡΟΚΑΜΠΟΥ	
Εκκλησία	
Τ/Κ ΟΡΕΙΝΗΣ	
Κεντρική πλατεία	
Τ/Κ ΠΕΛΟΠΙΟΥ	
Χώρος σχολικού συγκροτήματος - Γήπεδο ποδοσφαίρου	
Τ/Κ ΠΕΡΣΑΙΝΑΣ	
Κεντρική πλατεία	
Τ/Κ ΠΕΥΚΕΣ	
Εκκλησία	
Τ/Κ ΠΛΑΤΑΝΟΥ	
Ελικοδρόμιο - Γήπεδο ποδοσφαίρου	
Τ/Κ ΠΟΥΡΝΑΡΙΟΥ	
Κεντρική πλατεία	
Τ/Κ ΣΜΙΛΑ	
Κεντρική πλατεία - Εκκλησία	
Τ/Κ ΣΤΡΕΦΙΟΥ	
Αθλητικό κέντρο	
Πλατεία Άνω Στρεφίου	
Πλατεία Κάτω Στρεφίου	
Χώρος εμποροπανήγυρης	
Τ/Κ ΤΣΙΠΙΑΝΩΝ	
Εκκλησία	
Τ/Κ ΦΛΟΚΑ	
Κεντρική πλατεία - Αύλειος Χώρος Σχολείου	
Τ/Κ ΦΟΛΟΗΣ	
Κεντρική πλατεία	
Τ/Κ ΧΕΛΙΔΟΝΙΟΥ	
Κεντρική πλατεία	

Άπαντες οι χώροι διαθέτουν προσβασιμότητα και διαθέσιμα δίκτυα κοινής ωφέλειας.

ΔΗΜΟΣ ΖΑΧΑΡΩΣ

Δ/Κ ΖΑΧΑΡΩΣ - ΧΩΡΟΙ ΑΝΟΙΚΤΟΙ	
Δημοτικός χώρος πρώην ιδιοκτησία Αιλιανού (έναντι Δημοτικού σχολείου)	3000 m ²
Χώρος εμπροσθεν Κ. Υ. Ζαχάρως	1000 m ²
Χώρος αποθηκών Δήμου (έναντι Γυμνασίου Λυκείου)	1000 m ²
Κεντρική πλατεία	1000 m ²
Αύλειος χώρος Γυμνασίου Λυκείου (όπισθεν των κτιρίων)	1000 m ²
Δημοτικό στάδιο Ζαχάρως	7000 m ²
Τ/Κ Ν. ΦΙΓΑΛΕΙΑΣ - ΧΩΡΟΙ ΑΝΟΙΚΤΟΙ	
Αύλειος Χώρος Ι. Ν. Αγίου Νικολάου	1000 m ²
Κεντρική πλατεία	800 m ²
Δημοτικό γήπεδο	4000 m ²
Τ/Κ ΑΝΗΛΙΟΥ	
Κεντρική πλατεία	
Τ/Κ ΑΡΗΝΗΣ	
Κεντρική πλατεία	
Τ/Κ ΣΧΟΙΝΩΝ	
Κεντρική πλατεία	
Τ/Κ ΡΟΔΙΝΩΝ	
Κεντρική πλατεία	
Τ/Κ ΧΡΥΣΟΧΩΡΙΟΥ	
Κεντρική πλατεία	
Τ/Κ ΜΙΝΘΗΣ	
Κεντρική πλατεία	
Τ/Κ ΑΡΤΕΜΙΔΑΣ	
Κεντρική πλατεία	
Τ/Κ ΜΑΚΙΣΤΟΥ	
Κεντρική πλατεία	
Τ/Κ ΚΑΛΙΔΩΝΑΣ	
Κεντρική πλατεία	
Τ/Κ ΣΜΕΡΝΑΣ	
Κεντρική πλατεία	
Τ/Κ ΞΗΡΟΧΩΡΙΟΥ	
Κεντρική πλατεία - Εκκλησία	
Τ/Κ ΚΑΚΟΒΑΤΟΥ	
Κεντρική πλατεία	
Τ/Κ ΝΕΟΧΩΡΙΟΥ	
Κεντρική πλατεία	
Τ/Κ ΤΑΞΙΑΡΧΩΝ	
Κεντρική πλατεία	
Τ/Κ ΓΙΑΝΝΙΤΣΟΧΩΡΙΟΥ	
Κεντρική πλατεία	
Τ/Κ ΠΡΑΣΙΔΑΚΙΟΥ	
Κεντρική πλατεία	
Τ/Κ ΑΓ. ΗΛΙΑ	
Κεντρική πλατεία	
Τ/Κ ΛΕΠΡΕΟΥ	
Κεντρική πλατεία	
Τ/Κ ΜΗΛΕΑΣ	
Πλατεία - Εκκλησία	
Τ/Κ ΦΙΓΑΛΕΙΑΣ	

Κεντρική πλατεία Τ/Κ ΠΕΤΡΑΛΩΝΩΝ	
Κεντρική πλατεία Τ/Κ ΠΕΡΙΒΟΛΙΩΝ	
Κεντρική πλατεία Τ/Κ ΣΤΟΜΙΟΥ	
Κεντρική πλατεία Τ/Κ ΚΡΥΟΝΕΡΙΟΥ	
Κεντρική πλατεία	

ΔΗΜΟΣ ΠΗΝΕΙΟΥ

Δ/Κ ΓΑΣΤΟΥΝΗΣ - ΧΩΡΟΙ ΑΝΟΙΚΤΟΙ	
Δημοτικό στάδιο	24000 m ²
Πλατεία Αγίου Νικολάου.	750 m ²
Πλατεία Ηρώων.	1200 m ²
Πλατεία ΑΣΟ	500 m ²
Πλατεία ΟΣΕ.	1000 m ²
Πλατεία Ελευθερίας	2500 m ²
Αύλειος χώρος Γηροκομείου Παναγίας Καθολικής και έμπροσθεν αυτού	5500 m ²

Δ/Κ ΒΑΡΘΟΛΟΜΙΟΥ - ΧΩΡΟΙ ΑΝΟΙΚΤΟΙ	
Πλατεία Ι. Ν. Παναγίας	1000 m ²
Πλατεία Ι. Ν. Αγ. Ιωάννου	700 m ²
Βοηθητικό Γήπεδο ΑΣΟ	4000 m ²
Ανοιχτό Γήπεδο Μπάσκετ – Τένις	1900 m ²
Δημοτικός χώρος Αγά Λιβάδι	2500 m ²
Αύλειος Χώρος 1ου Δημοτικού Σχολείου	1600 m ²
Αύλειος Χώρος 2ου Δημοτικού Σχολείου	2100 m ²
Αύλειος Χώρος Γυμνασίου Λυκείου	2800 m ²
Αθλητικοί χώροι πρώην ιδιοκτησίας Ο.Σ.Ε.	
Πολιτιστικό κέντρο Βαρθολομιού	
Βρανά πλατεία εκκλησίας Ταξιαρχών	

Δ/Κ ΤΡΑΓΑΝΟΥ - ΧΩΡΟΙ ΑΝΟΙΚΤΟΙ	
Πλατεία Ι. Ν. Νικολάου	3200 m ²
Πλατεία Δημαρχείου	1000 m ²
Πλατεία έναντι Δημοτικού Σχολείου	1200 m ²
Πλατεία Δημοτικού Αναψυκτηρίου	800 m ²
Δημοτικός χώρος οικόπεδο Καούκη	5000 m ²
Δημοτικός χώρος οικόπεδο Ροδούλας	25000 m ²
Τ/Κ Δήμητρας	
Πλατεία Ι. Ν. Νικολάου	
Τ/Κ Καλυβίων	
Πλατεία Ι. Ν. Ιωάννου Χρυσοστόμου	
Τ/Κ Λυγιάς	
Πλατεία Ι. Ν. Αγ. Γεωργίου	
Τ/Κ Λυγιάς οικισμός Γλύφας	
Πλατεία Ηρώων	
Τ/Κ Λυγιάς οικισμός Αρκούδιου	
Πλατεία Αρκούδιου	
Τ/Κ Μάχου	
Πλατεία Προφήτη Ηλία	

Τ/Κ Καβασιλών	
Αύλειος χώρος Σταθμού Ο.Σ.Ε.	
Τ/Κ Λευκοχωρίου	
Πλατεία	
Τ/Κ Παλαιοχωρίου	
Πλατεία	
Τ/Κ Ρουπακίου	
Πλατεία	
Τ/Κ Καρδιακαυτίου	
Πλατεία Αγ. Δημητρίου	
Τ/Κ Κοροίβου	
Πλατεία	
Τ/Κ Μαρκόπουλου	
Αύλειος Χώρος Δημοτικού Σχολείου	
Τ/Κ Αγ. Μαύρας	
Πλατεία Προφήτη Ηλία	
Τ/Κ Σιμίζας	
Αύλειος Χώρος Δημοτικού Σχολείου	

Άπαντες οι χώροι διαθέτουν προσβασιμότητα και διαθέσιμα δίκτυα κοινής ωφέλειας.

ΕΘΕΛΟΝΤΙΚΕΣ ΟΡΓΑΝΩΣΕΙΣ ΕΝΤΑΓΜΕΝΕΣ ΣΤΟ ΜΗΤΡΩΟ ΤΗΣ Γ.Γ.Π.Π.

ΕΘΕΛΟΝΤΙΚΗ ΟΜΑΔΑ	ΟΝΟΜΑΤΕΠΩΝΥΜΟ	ΤΗΛ-EMAIL
Δ.Ε.Ο.Φ. (ΔΙΑΣΩΣΤΙΚΗ ΕΘΕΛΟΝΤΙΚΗ ΟΜΑΔΑ ΦΙΓΑΛΕΙΑΣ)	ΧΡΗΣΤΟΣ ΚΑΠΛΑΝΗΣ	6932741387 2625041225 xkaplanis@yahoo.gr
“Ο ΠΗΝΕΙΟΣ” Βρανά - Βαρθολομιό	ΓΕΩΡΓΟΠΟΥΛΟΣ ΒΑΣΙΛΕΙΟΣ ΣΟΥΛΗΣ ΙΩΑΝΝΗΣ	6937177329 2623041120 6974017200 2623042198 esepa.vartholomio@gmail.com
ΕΛΛΗΝΙΚΗ ΟΜΑΔΑ ΔΙΑΣΩΣΗΣ - ΠΑΡΑΡΤΗΜΑ ΝΟΜΟΥ ΗΛΕΙΑΣ ΑΜΑΛΙΑΔΑ	ΤΑΣΣΟΠΟΥΛΟΣ ΑΘΑΝΑΣΙΟΣ Τ.Κ.ΜΑΡΑΘΙΑΣ(Ε.Ο.ΠΑΤΡΩΝ ΠΥΡΓΟΥ	6978822217 ileia@hrt.org.gr
ΡΟΜΕΛ	ΜΑΤΡΩΖΟΣ ΗΡΑΚΛΗΣ Κρέστενα	2625024567 6972009804 matrozos24@yahoo.gr
ΔΙΑΣΩΣΤΙΚΗ ΟΜΑΔΑ ΗΛΕΙΑΣ(ΖΑΧΑΡΩ)	ΣΙΟΡΔΙΝΗΣ ΔΗΜΗΤΡΙΟΣ ΤΡΙΠΥΛΑΣ ΚΩΝ/ΝΟΣ ΤΡΙΠΥΛΑ ΚΩΝΣΤΑΝΤΙΝΑ	6982754115 6984043792 6981942290 konstantinatripila83@gmail.com
Αερολέσχη Πύργου	(ΠΡΟΕΔΡΟΣ) ΓΙΑΝΝΑΚΟΥΛΙΑΣ ΘΕΟΔΩΡΟΣ (ΓΡΑΜΜΑΤΕΑΣ) ΖΑΧΑΡΟΠΟΥΛΟΣ ΓΕΩΡΓΙΟΣ	6983502042 6932615830 info@airclubpirgos.gr
Εθελοντική Ομάδα Πολιτικής Προστασίας Δήμου Πύργου	ΔΙΟΝΥΣΟΠΟΥΛΟΥ ΑΓΓΕΛΙΚΗ	26210-25383 6934370552
Εθελοντική Ομάδα Πολιτικής Προστασίας Δήμου Ήλιδας	ΜΑΤΣΟΥΚΑΣ ΓΕΩΡΓΙΟΣ ΠΑΝΑΓΙΩΤΟΠΟΥΛΟΣ ΒΑΣΙΛΕΙΟΣ	6973495240 6974607166
Εθελοντική Ομάδα Πολιτικής Προστασίας Δήμου Αρχ. Ολυμπίας «ΔΙΑΣ»	ΚΑΡΑΝΙΚΟΛΟΣ ΓΕΩΡΓΙΟΣ ΤΖΑΝΕΤΟΣ ΚΩΝΣΤΑΝΤΙΝΟΣ	6979666107 6973490708

ΕΘΕΛΟΝΤΙΚΕΣ ΟΡΓΑΝΩΣΕΙΣ ΜΗ ΕΝΤΑΓΜΕΝΕΣ ΣΤΟ ΜΗΤΡΩΟ ΓΓΠΠ

ΕΘΕΛΟΝΤΙΚΗ ΟΜΑΔΑ	ΟΝΟΜΑΤΕΠΩΝΥΜΟ	ΤΗΛ-EMAIL
ΣΑΜΑΡΕΙΤΕΣ (ΣΩΜΑ ΕΘΕΛΟΝΤΩΝ ΣΑΜΑΡΕΙΤΩΝ ΔΙΑΣΩΣΤΩΝ & ΝΑΥΑΓΟΣΩΣΤΩΝ)	ΞΥΔΗΣ ΑΛΕΞΗΣ ΜΟΡΑΝΤ ΕΛΙΣΑΒΕΤ Κολοκοτρώνη 34 & Αντωνίου Πετραλιά - Αμαλιάδα	2622024650, 6975713425 6984363221 / Τηλ: 2622022313 amaliada@samarites.gr
ΚΥΝΗΓΕΤΙΚΟΣ ΣΥΛΛΟΓΟΣ ΠΥΡΓΟΥ	ΠΡΟΕΔΡΟΣ: ΚΩΝΣΤΑΝΤΟΠΟΥΛΟΣ ΑΛΚΗΣ ΓΑΡΟΥΦΑΛΗΣ ΝΙΚΟΣ	6972710206, kspyrigoy@yahoo.gr Τηλ. 2621034065 6936513219
ΟΜΑΔΑ ΕΘΕΛΟΝΤΩΝ ΔΑΣΟΠΥΡΟΣΒΕΣΤΩΝ ΦΟΛΟΗΣ	ΑΘΑΝΑΣΟΠΟΥΛΟΣ ΑΝΤΩΝΙΟΣ ΤΟΥ ΗΛΙΑ	2624061046 6979512902
ΕΛΛΗΝΙΚΟΣ ΕΡΥΘΡΟΣ ΣΤΑΥΡΟΣ (Περιφερειακό Τμήμα Πύργου)	ΓΕΩΡΓΟΠΟΥΛΟΣ ΠΑΝΑΓΙΩΤΗΣ	6940955007

Γ.Ο.Ε.Β. – Τ.Ο.Ε.Β. ΠΕ ΗΛΕΙΑΣ

Τ.Ο.Ε.Β. ΕΝ ΕΝΕΡΓΕΙΑ	ΕΔΡΑ	ΤΗΛΕΦΩΝΟ	EMAIL
Α' ΠΥΡΓΟΥ	ΤΡΙΚΟΥΠΗ 6 ΠΥΡΓΟΣ	2621034724	atoebpurgou@gmail.com
Β' ΠΥΡΓΟΥ	ΠΑΤΡΟΚΛΟΥ 17 ΠΥΡΓΟΣ	2621025477	toeb_b_pirgou@hotmail.com
ΕΠΙΤΑΛΙΟΥ	ΕΠΙΤΑΛΙΟ	2621071212	toebepit@otenet.gr
ΑΜΑΛΙΑΔΑΣ-ΡΟΒΙΑΤΑΣ	ΚΟΥΜΟΥΝΔΟΥΡΟΥ 32 ΑΜΑΛΙΑΔΑ	2622022424	
ΣΑΒΑΛΙΩΝ	ΣΑΒΑΛΙΑ	2622061243	toevsavalion@gmail.com
ΠΕΛΟΠΙΟΥ	ΠΕΛΟΠΙΟ	2624031388	toebpelopiou@gmail.com
ΓΑΣΤΟΥΝΗΣ	ΓΑΣΤΟΥΝΗ	2623032396	annet227@yahoo.gr
ΤΟΕΒ ΜΥΡΤΟΥΝΤΙΩΝ	ΛΕΧΑΙΝΑ	2623022213	toeb_mirtoudiwn@hotmail.com
ΓΟΕΒ ΠΗΝΕΙΟΥ-ΑΛΦΕΙΟΥ Γιαχαλής Αντώνιος	ΑΛΦΕΙΟΥ 46 ΠΥΡΓΟΣ	2621025790 2621028184 6945216775	goevpa@otenet.gr

ΑΡΧΑΙΟΛΟΓΙΚΟΙ ΧΩΡΟΙ ΠΕ ΗΛΕΙΑΣ

ΕΦΟΡΕΙΑ ΑΡΧΑΙΟΤΗΤΩΝ ΗΛΕΙΑΣ

ΕΦΟΡΟΣ	ΤΗΛΕΦΩΝΑ	EMAIL
ΚΟΛΛΙΑ ΕΡΩΦΙΛΗ – ΙΡΙΣ	2624022529 2624023753 6973343681	efahle@culture.gr
ΝΑΟΣ ΕΠΙΚΟΥΡΕΙΟΥ ΑΠΟΛΩΝΑ	ΠΑΝΑΓΟΠΟΥΛΟΣ (Φύλακας) 6974099105	

ΠΑΙΔΙΚΕΣ ΚΑΤΑΣΚΗΝΩΣΕΙΣ ΠΕ ΗΛΕΙΑΣ

ΟΝΟΜΑ ΚΑΤΑΣΚΗΝΩΣΗΣ	ΥΠΕΥΘ.ΚΑΤΑΣΚ/ΣΗΣ	ΤΗΛ-EMAIL
OLYMPIA CAMP (Φρίξα Αρχαίας Ολυμπίας)	ΓΕΝΝΑΙΟΣ	26210-36060 6976802847 / 6976802868 info@olympiacamp.gr
GREENCAMP (Λεχαινά Ηλείας)	ΜΠΑΡΔΑΚΗΣ	6944423113 / Φαξ: 26230-91418 mail@greencamp.gr
ΧΡΙΣΤΙΑΝΙΚΗ ΕΝΩΣΗ ΠΥΡΓΟΥ (Κούμανι Ηλείας)	ΠΥΡΙΟΧΟΣ ΛΕΩΝΙΔΑΣ	6947605666 / 26210-28864 piriohosleon@in.gr

ΆΛΛΑ ΧΡΗΣΙΜΑ ΣΤΟΙΧΕΙΑ ΓΙΑ ΠΕ ΗΛΕΙΑΣ

ΟΝΟΜΑ	ΤΗΛΕΦΩΝΑ	ΤΗΛ. - EMAIL
ΙΕΡΑ ΜΗΤΡΟΠΟΛΗ ΗΛΕΙΑΣ	2621022527 ΦΑΞ 2621030592	contact@imilias.gr
ΠΡΩΤΟΒΑΘΜΙΑ ΕΚΠΑΙΔΕΥΣΗ Ν.ΗΛΕΙΑΣ Δ/ΝΤΗΣ: ΑΣΗΜΑΚΟΠΟΥΛΟΥ ΣΩΤΗΡΟΥΛΑ (ΑΝΑΠΛΗΡΩΤΡΙΑ)	2621040287 2621040277 2621040271	2621022403 mail@dipe.ilei.sch.gr
ΔΕΥΤΕΡΟΒΑΘΜΙΑ ΕΚΠΑΙΔΕΥΣΗ Ν.ΗΛΕΙΑΣ Δ/ΝΤΗΣ: ΔΗΜΗΤΡΕΛΟΣ ΒΑΣΙΛΕΙΟΣ ΑΓΓΕΛΟΠΟΥΛΟΣ ΝΙΚΟΛΑΟΣ (ΑΝΑΠΛΗΡΩΤΗΣ)	ΤΗΛ. ΚΕΝΤΡΟ: 2621360560 2621360571	2621360563-4 dideilei@sch.gr
ΕΙΣΑΓΓΕΛΙΑ ΠΡΩΤΟΔΙΚΩΝ ΠΥΡΓΟΥ	2621022270	
ΕΙΣΑΓΓΕΛΙΑ ΠΡΩΤΟΔΙΚΩΝ ΑΜΑΛΙΑΔΑΣ	2622028850	2622026890
ΕΙΣΑΓΓΕΛΙΑ ΠΡΩΤΟΔΙΚΩΝ ΚΥΠΑΡΙΣΣΙΑΣ	2761022257	2761022372

Το Περιφερειακό Συμβούλιο αφού άκουσε τον Πρόεδρο, τον Περιφερειάρχη και τους λοιπούς ομιλητές που ανέπτυξαν τις απόψεις τους επί του ανωτέρω θέματος, κατόπιν διαλογικής συζήτησης,

ΑΠΟΦΑΣΙΖΕΙ κατά πλειοψηφία

Εγκρίνει την επικαιροποίηση του Σχεδίου Αντιμετώπισης Εκτάκτων Αναγκών εξαιτίας Δασικών Πυρκαγιών της Περιφέρειας Δυτικής Ελλάδας για το έτος 2021 με την κωδική ονομασία «ΙΟΛΑΟΣ», στα πλαίσια του Γενικού Σχεδίου Πολιτικής Προστασίας με τη συνθηματική λέξη «Ξενοκράτης», όπως αναλυτικά αποτυπώνεται στην ανωτέρω εισήγηση του Περιφερειάρχη Δυτικής Ελλάδας κ. Νεκτάριου Φαρμάκη.

Κατά της απόφασης αυτής ψήφισαν ο Επικεφαλής και οι Περιφερειακοί Σύμβουλοι της παράταξης «Λαϊκή Συσπείρωση Δυτικής Ελλάδας» κ.κ. Καραθανασόπουλος Νικόλαος, Αγγελοπούλου Αναστασία, Αθανασόπουλος Τρύφωνας και Μωραΐτης Νικόλαος και ο Επικεφαλής της Παράταξης «Αριστερή Παρέμβαση- Αντικαπιταλιστική Κίνηση στη Δυτική Ελλάδα» κ. Κοσίνας Χρήστος.

Λευκό ψήφισε ο Επικεφαλής της Παράταξης «Οικολογική Δυτική Ελλάδα» κ. Παπακωνσταντίνου Κων/νος.

Το παρόν Πρακτικό αφού συντάχθηκε, διαβάστηκε και βεβαιώθηκε, υπογράφεται ως ακολούθως:

Ο ΠΡΟΕΔΡΟΣ

Η ΓΡΑΜΜΑΤΕΑΣ

ΠΑΠΑΔΟΠΟΥΛΟΣ ΠΑΝΑΓΙΩΤΗΣ

ΓΡΙΝΟΥ ΕΥΘΥΜΙΑ

ΤΑ ΜΕΛΗ