



**ΕΛΛΗΝΙΚΗ ΔΗΜΟΚΡΑΤΙΑ
ΠΕΡΙΦΕΡΕΙΑ ΔΥΤΙΚΗΣ ΕΛΛΑΔΑΣ
ΓΡΑΦΕΙΟ ΠΡΟΕΔΡΟΥ ΠΕΡΙΦΕΡΕΙΑΚΟΥ
ΣΥΜΒΟΥΛΙΟΥ**

ΑΝΑΡΤΗΤΕΑ ΣΤΟ ΔΙΑΔΙΚΤΥΟ

ΠΑΤΡΑ, 21 Δεκεμβρίου 2021
Αρ. Πρωτ.: 362435/479

Ταχ.Δ/νση : ΝΕΟ Πατρών-Αθηνών
32
τ.κ. 264 41 ΠΑΤΡΑ
Πληροφορίες : Β. Τσούμα
Τηλέφωνο : 2613 613517, 536
Email : grammateia.ps.pde@pde.gov.gr

ΠΡΟΣ:
Αυτοτελή Δ/νση Πολιτικής Προστασίας της
Π.Δ.Ε.

ΚΟΙΝ.:
1. Γραφείο Περιφερειάρχη
2. Εκτελεστικό Γραμματέα Περιφέρειας
Δυτικής Ελλάδας

ΘΕΜΑ: Διαβίβαση της αριθμ. **64/17-12-2021** απόφασης του Περιφερειακού Συμβουλίου

ΣΧΕΤ.: Η αρ. πρωτ.: **362272/6272/09-12-2021** εισήγηση του Περιφερειάρχη Δυτικής Ελλάδας της Π.Δ.Ε..

Σας διαβιβάζουμε την υπ' αριθμ. **64/17-12-2021** απόφαση του Περιφερειακού Συμβουλίου Δυτικής Ελλάδας με θέμα «**Έγκριση Σχεδίου Αντιμετώπισης Εκτάκτων Αναγκών από την εκδήλωση πλημμυρικών φαινομένων της Περιφέρειας Δυτικής Ελλάδας για το έτος 2022**» και παρακαλούμε για τις περαιτέρω δικές σας ενέργειες.

**Ο ΠΡΟΕΔΡΟΣ
ΠΕΡΙΦΕΡΕΙΑΚΟΥ ΣΥΜΒΟΥΛΙΟΥ ΔΥΤΙΚΗΣ
ΕΛΛΑΔΑΣ**

ΠΑΠΑΔΟΠΟΥΛΟΣ ΠΑΝΑΓΙΩΤΗΣ

Ακολουθεί απόφαση του Περιφερειακού Συμβουλίου



**ΕΛΛΗΝΙΚΗ ΔΗΜΟΚΡΑΤΙΑ
ΠΕΡΙΦΕΡΕΙΑ ΔΥΤΙΚΗΣ ΕΛΛΑΔΑΣ
ΓΡΑΦΕΙΟ ΠΡΟΕΔΡΟΥ ΠΕΡΙΦΕΡΕΙΑΚΟΥ ΣΥΜΒΟΥΛΙΟΥ**

**20^η ΣΥΝΕΔΡΙΑΣΗ
ΠΕΡΙΦΕΡΕΙΑΚΟΥ ΣΥΜΒΟΥΛΙΟΥ ΔΥΤΙΚΗΣ ΕΛΛΑΔΑΣ
ΠΡΑΚΤΙΚΟ 20^ο**

Στην Πάτρα σήμερα την 17/12/2021 ημέρα Παρασκευή και ώρα 15.00, συνήλθε σε τακτική συνεδρίαση δια ζώσης και με ταυτόχρονη δυνατότητα τηλεδιάσκεψης (e:Presence.gov.gr) το Περιφερειακό Συμβούλιο Δυτικής Ελλάδας, σύμφωνα με τις σχετικές διατάξεις των αρ. 167 και 168 του Ν.3852/2010 (ΦΕΚ 87/τ.Α'/07.06.2010), όπως ισχύουν, ύστερα από την υπ' αριθ. πρωτ. 365377/485/10-12-2021 γραπτή πρόσκληση του Προέδρου του, η οποία εκδόθηκε νομότυπα και δόθηκε σε όλους τους κ.κ. Περιφερειακούς Συμβούλους, σύμφωνα με τις διατάξεις του Ν.3852/2010 (άρθρ.167 παρ. 2).

Στη Συνεδρίαση συμμετείχαν επί του συνόλου πενήντα ενός (51) μελών, τα παρακάτω μέλη:

1. ΠΑΠΑΔΟΠΟΥΛΟΣ ΠΑΝΑΓΙΩΤΗΣ- Πρόεδρος
2. ΔΡΙΒΙΛΑΣ ΔΗΜΗΤΡΙΟΣ- Αντιπρόεδρος
3. ΓΡΙΝΟΥ ΕΥΘΥΜΙΑ - Γραμματέας
4. ΑΓΓΕΛΟΠΟΥΛΟΣ ΓΕΩΡΓΙΟΣ
5. ΑΓΓΕΛΟΠΟΥΛΟΥ ΑΝΑΣΤΑΣΙΑ
6. ΑΘΑΝΑΣΟΠΟΥΛΟΣ ΤΡΥΦΩΝ (τηλεδιάσκεψη)
7. ΑΝΑΣΤΑΣΟΠΟΥΛΟΥ ΖΩΗ (τηλεδιάσκεψη)
8. ΑΝΔΡΙΚΟΠΟΥΛΟΣ ΠΑΝΑΓΙΩΤΗΣ
9. ΒΑΣΙΛΟΠΟΥΛΟΣ ΘΕΟΔΩΡΟΣ
10. ΒΟΥΛΓΑΡΗ - ΠΟΛΟΝΥΦΗ ΑΜΑΛΙΑ (τηλεδιάσκεψη)
11. ΓΕΩΡΓΑΚΟΠΟΥΛΟΥ-ΜΠΑΣΤΑ ΔΗΜΗΤΡΑ
12. ΓΙΑΝΝΟΠΟΥΛΟΣ ΒΑΣΙΛΕΙΟΣ
13. ΓΟΥΔΑΣ ΜΙΧΑΗΛ (τηλεδιάσκεψη)
14. ΔΗΜΗΤΡΟΓΙΑΝΝΗΣ ΛΑΜΠΡΟΣ
15. ΖΑΪΜΗΣ ΦΩΚΙΩΝ (τηλεδιάσκεψη)
16. ΚΑΠΛΑΝΗΣ ΔΙΟΝΥΣΙΟΣ (τηλεδιάσκεψη)
17. ΚΑΡΠΕΤΑΣ ΚΩΝΣΤΑΝΤΙΝΟΣ (τηλεδιάσκεψη)
18. ΚΑΤΣΑΡΗ-ΜΑΥΡΑΓΑΝΗ ΚΩΝΣΤΑΝΤΟΥΛΑ (τηλεδιάσκεψη)
19. ΚΑΤΣΙΚΟΠΟΥΛΟΣ ΔΗΜΗΤΡΙΟΣ
20. ΚΑΤΣΙΦΑΡΑΣ ΑΠΟΣΤΟΛΟΣ
21. ΚΑΤΣΟΥΓΚΡΑΚΗΣ ΝΙΚΟΛΑΟΣ (τηλεδιάσκεψη)
22. ΚΟΝΤΗΣ ΚΩΝΣΤΑΝΤΙΝΟΣ
23. ΚΟΝΤΟΓΙΑΝΝΗΣ ΓΕΩΡΓΙΟΣ (τηλεδιάσκεψη)
24. ΚΟΡΟΒΕΣΗΣ ΝΙΚΟΛΑΟΣ (τηλεδιάσκεψη)
25. ΚΟΣΙΝΑΣ ΧΡΗΣΤΟΣ (τηλεδιάσκεψη)
26. ΚΟΥΣΚΟΥΡΗ ΑΘΑΝΑΣΙΑ (τηλεδιάσκεψη)
27. ΚΟΥΣΤΑΣ ΚΩΝΣΤΑΝΤΙΝΟΣ (τηλεδιάσκεψη)

- 28.ΚΩΣΤΑΚΟΠΟΥΛΟΣ ΧΡΗΣΤΟΣ
- 29.ΛΥΤΡΑΣ ΙΩΑΝΝΗΣ
- 30.ΜΑΥΡΟΜΜΑΤΗΣ ΑΘΑΝΑΣΙΟΣ
- 31.ΜΗΤΡΟΠΟΥΛΟΣ ΚΩΝΣΤΑΝΤΙΝΟΣ (τηλεδιάσκεψη)
- 32.ΜΠΑΛΑΜΠΑΝΗΣ ΝΙΚΟΛΑΟΣ (τηλεδιάσκεψη)
- 33.ΜΠΙΛΙΑ ΜΑΡΙΑ (τηλεδιάσκεψη)
- 34.ΜΠΙΛΙΡΗΣ ΧΡΗΣΤΟΣ (τηλεδιάσκεψη)
- 35.ΜΠΟΝΑΝΟΣ ΧΑΡΑΛΑΜΠΟΣ
- 36.ΜΠΡΑΜΟΣ ΠΑΝΑΓΙΩΤΗΣ (τηλεδιάσκεψη)
- 37.ΜΩΡΑΪΤΗΣ ΝΙΚΟΛΑΟΣ (τηλεδιάσκεψη)
- 38.ΝΙΚΟΛΑΚΟΠΟΥΛΟΣ ΑΝΔΡΕΑΣ
- 39.ΝΙΚΟΛΑΚΟΠΟΥΛΟΣ ΔΗΜΗΤΡΙΟΣ
- 40.ΠΑΠΑΚΩΝΣΤΑΝΤΙΝΟΥ ΚΩΝΣΤΑΝΤΙΝΟΣ
- 41.ΡΟΥΣΗ- ΝΤΖΙΜΑΝΗ ΑΓΓΕΛΙΚΗ
- 42.ΣΑΚΕΛΛΑΡΟΠΟΥΛΟΣ ΠΑΝΑΓΙΩΤΗΣ
- 43.ΣΑΛΜΑ ΜΑΡΙΑ (τηλεδιάσκεψη)
- 44.ΣΚΙΑΔΑΡΕΣΗΣ ΣΠΥΡΙΔΩΝ
- 45.ΣΠΗΛΙΟΠΟΥΛΟΣ ΚΩΝΣΤΑΝΤΙΝΟΣ
- 46.ΣΥΜΕΩΝΙΔΗΣ ΓΡΗΓΟΡΙΟΣ
- 47.ΣΩΖΟΣ ΒΑΣΙΛΕΙΟΣ (τηλεδιάσκεψη)
- 48.ΦΙΛΙΑΣ ΑΝΔΡΕΑΣ
- 49.ΧΑΛΙΜΟΥΔΡΑ ΑΓΓΕΛΙΚΗ (τηλεδιάσκεψη)
- 50.ΧΑΡΟΚΟΠΟΣ ΑΝΤΩΝΙΟΣ (τηλεδιάσκεψη)
- 51.ΧΑΤΖΗΛΑΜΠΡΟΥ ΒΑΣΙΛΕΙΟΣ

Στη συνεδρίαση συμμετείχε ο Περιφερειάρχης Δυτικής Ελλάδας κ. Νεκτάριος Φαρμάκης, ο Περιφερειακός Συμπαραστάτης του Πολίτη και της Επιχείρησης κ. Τελώνης Γεώργιος, ο Εκτελεστικός Γραμματέας της Περιφέρειας Δυτικής Ελλάδας κ. Σύρμος Γεώργιος και ο Δ/ντης Γραφείου Περιφερειάρχη Δυτικής Ελλάδας κ. Μάκκας Ιωάννης.

Χρέη γραμματέων άσκησαν οι υπάλληλοι της Περιφέρειας Δυτικής Ελλάδας Αγγελοπούλου Γεωργία, Καρακωνσταντή Μαρία –Ηλίζα και Τσούμα Βασιλική.

Αφού διαπιστώθηκε νόμιμη απαρτία, ο Πρόεδρος κηρύσσει την έναρξη της συνεδρίασης.

Αριθ.Αποφ. 64/2021

Στη συνέχεια ο Πρόεδρος έθεσε προς συζήτηση το 4^ο θέμα ημερήσιας διάταξης με τίτλο: «Έγκριση Σχεδίου Αντιμετώπισης Εκτάκτων Αναγκών από την εκδήλωση πλημμυρικών φαινομένων της Περιφέρειας Δυτικής Ελλάδας για το έτος 2022» και έδωσε το λόγο στον εισηγητή του, Περιφερειάρχη Δυτικής Ελλάδας κ. Νεκτάριο Φαρμάκη, ο οποίος αναφέρθηκε στην υπ' αριθμ.: 362272/6267/09-12-2021 γραπτή εισήγησή του, λέγοντας τα εξής:

Λαμβάνοντας υπόψη:

Το Γενικό Σχέδιο Πολιτικής Προστασίας με τη συνθηματική λέξη «ΞΕΝΟΚΡΑΤΗΣ» όπως έχει εγκριθεί με την Υ.Α. 1299/2003 (ΦΕΚ 423 Β'/10-4-2003), διαμορφώνει έναν συνεκτικό σχεδιασμό αντιμετώπισης των φυσικών καταστροφών – εν προκειμένω από πλημμυρικά φαινόμενα – με στόχο την προστασία της ζωής, της υγείας και της περιουσίας των πολιτών, καθώς και την προστασία του φυσικού περιβάλλοντος.

Στον σχεδιασμό καθορίζονται και περιγράφονται οι ρόλοι των Υπουργείων, των Περιφερειών, των Δήμων και της ΓΓ Πολιτικής Προστασίας, προσδιορίζονται οι εμπλεκόμενοι φορείς και υπηρεσίες καθώς και τα αρμόδια όργανα που θα κληθούν να διευθύνουν και να συντονίσουν τις υπηρεσιακές δυνάμεις σε όλα τα επίπεδα. Επίσης, μεταξύ άλλων, προσδιορίζονται τα αναγκαία στοιχεία για την εκτίμηση και κατάταξη των διαφόρων κινδύνων και τον εντοπισμό των επαπειλούμενων περιοχών και δίνονται οδηγίες ώστε να καταρτιστούν τα ειδικά σχέδια αντιμετώπισης κάθε κινδύνου ανά εμπλεκόμενο φορέα.

Τα Σχέδια Αντιμετώπισης φυσικών καταστροφών εξειδικεύουν τα έργα, τις δράσεις και τα μέτρα πρόληψης, ανά φορέα και διοικητικό επίπεδο, καθώς και για τις εθελοντικές οργανώσεις αλλά και τις ενέργειες ενημέρωσης του κοινού, και βρίσκονται σε εναρμόνιση με τα αντίστοιχα σχέδια της Γενικής Γραμματείας Πολιτικής Προστασίας.

Η Γενική Γραμματεία Πολιτικής Προστασίας, ως φορέας της Κεντρικής Διοίκησης, με κύρια αποστολή το συντονισμό των φορέων που εμπλέκονται σε όλο το φάσμα της διαχείρισης κινδύνων από την εκδήλωση καταστροφών, έχει εκδώσει το υπ' αριθ. πρωτ. 8794/06.12.2019 (ΑΔΑ: ΨΓΚΟ46ΜΤΛΒ-Φ04) έγγραφο της με θέμα: 1^η Έκδοση του Γενικού Σχεδίου Αντιμετώπισης Εκτάκτων Αναγκών και Άμεσης/Βραχείας Διαχείρισης των Συνεπειών από την Εκδήλωση Πλημμυρικών Φαινομένων με την κωδική ονομασία «ΔΑΡΔΑΝΟΣ», στα πλαίσια του Γενικού Σχεδίου Πολιτικής Προστασίας με τη συνθηματική λέξη «Ξενοκράτης», με συντονιστικές οδηγίες προς όλους τους εμπλεκόμενους φορείς για την αντιμετώπιση εκτάκτων αναγκών και διαχείριση των συνεπειών από την εκδήλωση πλημμυρικών φαινομένων.

Αναγκαιότητα έγκρισης του Σχεδίου Αντιμετώπισης Εκτάκτων Αναγκών από την εκδήλωση πλημμυρικών φαινομένων της ΠΔΕ:

Η Περιφέρεια Δυτικής Ελλάδας, ανταποκρινόμενη στις απαιτήσεις του νόμου, κυρίως όμως στις υπαρκτές ανάγκες της περιοχής μας, έχει προσαρμόσει το σύνολο του σχεδιασμού της στις τοπικές προτεραιότητες, γνωρίζοντας πλέον καλά τις δυνατότητες αλλά και τις αδυναμίες κάθε Περιφερειακής Ενότητας

Τα μέτρα και οι ενέργειες που περιγράφονται στον σχεδιασμό υπαγορεύονται κυρίως από το Ν. 3013/2002 (ΦΕΚ 102 Α'), περί «Αναβάθμισης Πολιτικής Προστασίας» αλλά και από τις κατευθυντήριες εγκυκλίους της ΓΓΠΠ και αποβλέπουν «στην προστασία της ζωής, υγείας και περιουσίας των πολιτών από φυσικές, τεχνολογικές και λοιπές καταστροφές, που προκαλούν καταστάσεις εκτάκτου ανάγκης, κατά τη διάρκεια της ειρηνικής περιόδου».

Ουδείς μπορεί να προβλέψει μια φυσική καταστροφή. Σε κάποιες περιπτώσεις, ωστόσο, μπορεί να κάνει πρόγνωση (όπως οι προγνώσεις καιρικών συνθηκών) και κυρίως να προετοιμαστεί έγκαιρα, γνωρίζοντας τα ευάλωτα σημεία, αλλά και το σύνολο των δυνάμεων που μπορούν να ανταποκριθούν σε οποιαδήποτε ανάγκη παραστεί.

Ο έγκαιρος και έγκυρος επιχειρησιακός σχεδιασμός, είναι πάντοτε απαραίτητος και έχει αποδείξει ότι με οργάνωση, ετοιμότητα & συντονισμό, οι επιπτώσεις των πλημμυρικών φαινομένων μπορούν να είναι οι μικρότερες δυνατές. Επίσης, απαραίτητη είναι η ενεργοποίηση όλου το επιχειρησιακά διαθέσιμου προσωπικού και βέβαια, η αгаστή συνεργασία με όλους τους εμπλεκόμενους φορείς, μέσα από την οποία ήδη επιτεύχθηκαν πολύ θετικά αποτελέσματα στην αντιμετώπιση των πλημμυρικών φαινομένων που εμφανίστηκαν κατά το τελευταίο διάστημα του 2020 στην περιοχή μας.

Ο σχεδιασμός περιγράφει το σύνολο των ανθρώπων και των φορέων της Δυτικής Ελλάδας που εμπλέκονται, στην πρόληψη αλλά και αντιμετώπιση πλημμυρικών φαινομένων. Έχουμε έναν πλήρη κατάλογο ανθρώπων και δυνάμεων, πάνω στους οποίους στηρίζομαστε και κυρίως, στηρίζονται οι πολίτες της Δυτικής Ελλάδας. Η 24ωρη ετοιμότητα, η επιχειρησιακή επάρκεια και η γνώση των περιοχών και των αναγκών τους, αποτελούν τα καλύτερα «εργαλεία» αντιμετώπισης οποιασδήποτε ανάγκης.

Τέλος, γνωρίζουμε ότι δεδομένης της κλιματικής αλλαγής, η αντιμετώπιση πλημμυρικών φαινομένων δεν εξαντλείται πλέον μόνο κατά τη διάρκεια της χειμερινής περιόδου. Και αυτό, αυξάνει τις ανάγκες αλλά και τις απαιτήσεις που έχουν οι πολίτες από όλους τους αρμόδιους φορείς. Γι' αυτό και ποτέ δεν επαναπαυόμαστε. Το Σχέδιο Αντιμετώπισης εκτάκτων αναγκών από την εκδήλωση πλημμυρικών φαινομένων της Περιφέρειας Δυτικής Ελλάδας, αποτελεί ένα 12μηνο πλαίσιο δράσης, αξιοποιώντας την εμπειρία και τη γνώση, αλλά και ανταποκρινόμενο στα σημερινά δεδομένα.

Έχοντας υπόψη όλα τα ανωτέρω καθώς και:

- Τις διατάξεις του Ν. 3013/2002 (ΦΕΚ 102 Α') «Περί αναβάθμισης Πολιτικής Προστασίας και λοιπές διατάξεις», όπως έχει τροποποιηθεί και ισχύει.
- Το Γενικό Σχέδιο Πολιτικής Προστασίας με τη συνθηματική λέξη «ΞΕΝΟΚΡΑΤΗΣ» όπως έχει εγκριθεί με την Υ.Α. 1299/2003 (ΦΕΚ 423 Β'/10-4-2003)

- Τις διατάξεις της § ΙΙ.θ του άρθρου 186 του Ν.3852/2010 (ΦΕΚ 87 Α') «Νέα Αρχιτεκτονική της Αυτοδιοίκησης και της Αποκεντρωμένης Διοίκησης – Πρόγραμμα Καλλικράτης»
 - Τις διατάξεις του άρθρου 29 του Π.Δ 132/2010, όπως ισχύει μετά την «Τροποποίηση Οργανισμού Π.Δ.Ε. (ΦΕΚ 4309/τ.Β'/30.12.2016)»
 - Την υπ' αριθ. πρωτ. 8794/06.12.2019 (ΑΔΑ: ΨΓΚΟ46ΜΤΛΒ-Φ04) Εγκύκλιο της Γενικής Γραμματείας Πολιτικής Προστασίας-Δ/νση Σχεδιασμού & Αντιμετώπισης Εκτάκτων Αναγκών με θέμα: 1^η Έκδοση του Γενικού Σχεδίου Αντιμετώπισης Εκτάκτων Αναγκών και Άμεσης/Βραχείας Διαχείρισης των Συνεπειών από την Εκδήλωση Πλημμυρικών Φαινομένων με την κωδική ονομασία «ΔΑΡΔΑΝΟΣ», στα πλαίσια του Γενικού Σχεδίου Πολιτικής Προστασίας με τη συνθηματική λέξη «Ξενοκράτης»
 - Τις διατάξεις του Ν. 4662/2020 (ΦΕΚ 27 Α) «Εθνικός Μηχανισμός Διαχείρισης Κρίσεων και Αντιμετώπισης Κινδύνων, αναδιάρθρωση της Γενικής Γραμματείας Πολιτικής Προστασίας, αναβάθμιση συστήματος εθελοντισμού πολιτικής προστασίας, αναδιοργάνωση του Πυροσβεστικού και άλλες διατάξεις»
 - Την υπ' αρ. 1562/2018 (ΑΔΑ: 6ΕΕ77Λ6-ΤΟΝ) απόφαση της Οικονομικής Επιτροπής ΠΔΕ με θέμα «Έγκριση αποζημίωσης χρήσης μηχανημάτων έργου σε έκτακτες ανάγκες»
 - Την υπ' αρ. 184/22-12-2020 (ΑΔΑ: Ψ5887Λ6-9ΟΩ) απόφαση Περιφερειακού Συμβουλίου ΠΔΕ για έγκριση σχεδίου του έτους 2021
 - Την υπ' αρ. 1179/2021 (ΑΔΑ: 6Β9Α7Λ6-ΗΨ0) απόφαση της Οικονομικής Επιτροπής ΠΔΕ με θέμα «Έγκριση - Επικαιροποίηση μητρώου εργοληπτών»
 - Την υπ' αρ. 75/2021 απόφαση της Εκτελεστικής Επιτροπής ΠΔΕ.
- Σας υποβάλλουμε προς έγκριση το «Σχέδιο Αντιμετώπισης εκτάκτων αναγκών από την εκδήλωση πλημμυρικών φαινομένων της Περιφέρειας Δυτικής Ελλάδας για το έτος 2022», το οποίο βρίσκεται σε εναρμόνιση με το αντίστοιχο σχέδιο της Γενικής Γραμματείας Πολιτικής Προστασίας, όπως αυτό ισχύει σήμερα.

Το Σχέδιο Αντιμετώπισης εκτάκτων αναγκών από την εκδήλωση πλημμυρικών φαινομένων της Περιφέρειας Δυτικής Ελλάδας για το έτος 2022 έχει ως εξής:



ΠΕΡΙΦΕΡΕΙΑ ΔΥΤΙΚΗΣ ΕΛΛΑΔΑΣ
ΑΥΤΟΤΕΛΗΣ ΔΙΕΥΘΥΝΣΗ ΠΟΛΙΤΙΚΗΣ ΠΡΟΣΤΑΣΙΑΣ



ΠΕΡΙΦΕΡΕΙΑΚΟ ΣΧΕΔΙΟ ΑΝΤΙΜΕΤΩΠΙΣΗΣ ΕΚΤΑΚΤΩΝ ΑΝΑΓΚΩΝ
ΚΑΙ ΑΜΕΣΗΣ/ΒΡΑΧΕΙΑΣ ΔΙΑΧΕΙΡΙΣΗΣ ΤΩΝ ΣΥΝΕΠΕΙΩΝ ΑΠΟ ΤΗΝ
ΕΚΔΗΛΩΣΗ ΠΛΗΜΜΥΡΙΚΩΝ ΦΑΙΝΟΜΕΝΩΝ

2022

ΓΕΝΙΚΟ ΣΧΕΔΙΟ "ΔΑΡΔΑΝΟΣ"



ΣΧΕΤΙΚΑ:

1. Ο Ν. 3013/2002 (ΦΕΚ 102/τ.Α') «Περί αναβάθμισης Πολιτικής Προστασίας και λοιπές διατάξεις».
2. Ο Ν. 4662/2020 (ΦΕΚ 27/τ.Α') «Εθνικός Μηχανισμός Αντιμετώπισης Κρίσεων και Αντιμετώπισης Κινδύνων, Αναδιάρθρωση της Γενικής Γραμματείας Πολιτικής Προστασίας, αναβάθμιση συστήματος εθελοντισμού πολιτικής προστασίας, αναδιοργάνωση του Πυροσβεστικού και άλλες διατάξεις».
3. Η Υ.Α. 1299/2003 (ΦΕΚ 423/τ.Β') «Έγκριση του από 07-04-2003 Γενικού Σχεδίου Πολιτικής Προστασίας με τη συνθηματική λέξη ΞΕΝΟΚΡΑΤΗΣ»¹ όπως αναθεωρήθηκε με την Υ.Α. 3384/2006 (ΦΕΚ 776/τ.Β') «Ειδικό Σχέδιο «Διαχείριση Ανθρώπινων Απωλειών».
4. Οι διατάξεις του άρθρου 186 (παρ. Θ) του Ν.3852/2010 (ΦΕΚ 87/τ.Α') «Νέα Αρχιτεκτονική της Αυτοδιοίκησης και της Αποκεντρωμένης Διοίκησης – Πρόγραμμα Καλλικράτης».
5. Ο Οργανισμός Εσωτερικής Υπηρεσίας (Ο.Ε.Υ.) της Περιφέρειας Δυτικής Ελλάδας (ΦΕΚ4309/τ.Β'/30.12.2016) όπως έχει τροποποιηθεί και ισχύει και ειδικότερα το Άρθρο 29 περί αρμοδιοτήτων της Αυτοτελούς Δ/σης Πολιτικής Προστασίας.
6. Η υπ' αρ. πρωτ. 8 7 9 4 / 0 6 - 1 2 - 2 0 1 9 (ΑΔΑ:ΨΓΚΟ46ΜΤΛΒ-Φ04) 1^η Έκδοση του Γενικού Σχεδίου Αντιμετώπισης Έκτακτων Αναγκών και Άμεσης/Βραχείας Διαχείρισης των Συνεπειών από την Εκδήλωση Πλημμυρικών Φαινομένων με την κωδική ονομασία «ΔΑΡΔΑΝΟΣ», στα πλαίσια του Γενικού Σχεδίου Πολιτικής Προστασίας με τη συνθηματική λέξη «Ξενοκράτης» της Γ.Γ.Π.Π.².

¹ Ο σκοπός του Γενικού Σχεδίου με τη συνθηματική λέξη «Ξενοκράτης» είναι η διαμόρφωση ενός συστήματος αποτελεσματικής αντιμετώπισης καταστροφικών φαινομένων για την προστασία της ζωής, της υγείας και της περιουσίας των πολιτών, καθώς και η προστασία του φυσικού περιβάλλοντος.

² Σύμφωνα με την 766/99 Γνωμοδότηση του ΝΣΚ, η οποία έγινε αποδεκτή από τον τότε αρμόδιο Υπουργό ΠΕ.ΧΩ.Δ.Ε., ο ΟΑΣΠ διατηρεί την ευθύνη για την αντισεισμική θωράκιση της χώρας, ενώ η ΓΓΠΠ έχει αφενός μεν την ευθύνη του σχεδιασμού, της οργάνωσης και του συντονισμού της πολιτικής της χώρας σε θέματα πρόληψης και εξασφάλισης της ετοιμότητας της χώρας για την αντιμετώπιση καταστροφών (από οποιαδήποτε αιτία και όχι μόνον από σεισμούς), περαιτέρω δε έχει την ευθύνη και αρμοδιότητα για την διάθεση των μέσων, το συντονισμό του έργου της πολιτικής προστασίας κατά τη διάρκεια της καταστροφής και το συντονισμό της διάθεσης της επιστημονικής ή υλικής βοήθειας από άλλες χώρες για την αντιμετώπιση καταστροφών. Επίσης, η ΓΓΠΠ, ως προκείμενο όργανο συνεργάζεται με τους διάφορους φορείς, μεταξύ των οποίων και ο ΟΑΣΠ, μετά την διεξαγωγή από αυτούς ερευνών, αξιοποιεί τα πορίσματα και τις προτάσεις των φορέων αυτών και τα ενσωματώνει στη γενικότερη στρατηγική της πολιτικής προστασίας και περαιτέρω αναθέτει στους φορείς αυτούς επιμέρους θέματα και συντονίζει τη δράση τους κατά τη διάρκεια της αντιμετώπισης του φαινομένου. Επίσης, η ΓΓΠΠ συντονίζει τη διαχείριση εκτάκτων αναγκών που προκύπτουν από σεισμούς.



Περιεχόμενα

| | |
|--|----|
| ΜΕΡΟΣ 1 - ΕΙΣΑΓΩΓΗ | 6 |
| 1.1 Ιστορικό σύνταξης | 6 |
| 1.2 Χαρακτηρισμός βαθμού ασφαλείας:..... | 6 |
| 1.3 Πίνακας Διανομής | 6 |
| 1.4 Έναρξη ισχύος και εξουσιοδότηση εφαρμογής του Σχεδίου | 6 |
| 1.5 Οδηγίες για την ενεργοποίηση και εφαρμογή του Σχεδίου | 8 |
| ΜΕΡΟΣ 2 – ΣΚΟΠΟΣ / ΣΤΟΧΟΙ / ΑΝΑΛΥΣΗ ΚΙΝΔΥΝΟΥ / ΙΔΕΑ ΕΠΙΧΕΙΡΗΣΕΩΝ | 10 |
| 2.1 Σκοπός | 10 |
| 2.2 Αντικειμενικοί Στόχοι..... | 10 |
| 2.3 Ανάλυση Κινδύνου – Κατάσταση – Παραδοχές – Προϋποθέσεις- Παράμετροι Σχεδιασμού | 10 |
| 2.3.1 Ανάλυση Κινδύνου | 10 |
| 2.3.2 Κατάσταση – Παραδοχές – Προϋποθέσεις- Παράμετροι Σχεδιασμού | 11 |
| 2.4 Ιδέα Επιχειρήσεων | 12 |
| ΜΕΡΟΣ 3 – ΡΟΛΟΙ ΔΡΑΣΕΙΣ ΚΑΙ ΚΥΡΙΕΣ ΔΡΑΣΕΙΣ ΤΗΣ ΠΕΡΙΦΕΡΕΙΑΣ ΓΙΑ ΤΗΝ ΑΝΤΙΜΕΤΩΠΙΣΗ ΚΙΝΔΥΝΩΝ ΑΠΟ ΤΗΝ ΕΚΔΗΛΩΣΗ ΠΛΗΜΜΥΡΙΚΩΝ ΦΑΙΝΟΜΕΝΩΝ | 13 |
| 3.1 Προληπτικά έργα των Περιφερειών που συμβάλλουν στην μείωση του κινδύνου εκδήλωσης πλημμυρικών φαινομένων | 13 |
| 3.2 Προπαρασκευαστικές δράσεις των Περιφερειών | 13 |
| 3.3 Προπαρασκευαστική σύγκληση Συντονιστικών Οργάνων Πολιτικής Προστασίας (Σ.Ο.Π.Π. των Περιφερειακών Ενοτήτων για την ετοιμότητα αντιμετώπισης κινδύνων από την εκδήλωση πλημμυρικών φαινομένων | 14 |
| 3.4 Δράσεις αυξημένης ετοιμότητας των Περιφερειών για τις περιοχές που προβλέπεται από την ΕΜΥ η εκδήλωση έντονων καιρικών φαινομένων (ισχυρές βροχοπτώσεις – καταιγίδες)..... | 16 |
| 3.5 Δράσεις των Περιφερειών στην αντιμετώπιση κινδύνων μετά την εκδήλωση πλημμυρικών φαινομένων..... | 17 |
| 3.6 Δράσεις των Περιφερειών στην άμεση/βραχεία διαχείριση συνεπειών..... | 18 |
| 3.7 Σύγκληση Συντονιστικών Οργάνων Πολιτικής Προστασίας (Σ.Ο.Π.Π.) Περιφερειακών Ενοτήτων μετά την εκδήλωση πλημμυρικών φαινομένων, για την αντιμετώπιση εκτάκτων αναγκών και την άμεση/βραχεία διαχείριση των συνεπειών | 19 |
| ΜΕΡΟΣ 4 – ΣΥΣΤΗΜΑ ΚΙΝΗΤΟΠΟΙΗΣΗΣ ΠΟΛΙΤΙΚΗΣ ΠΡΟΣΤΑΣΙΑΣ ΠΕΡΙΦΕΡΕΙΑΣ | 21 |
| 4.1 Προπαρασκευαστικές δράσεις των Περιφερειών | 21 |
| 4.2 Δράσεις αυξημένης ετοιμότητας των Περιφερειών για τις περιοχές που προβλέπεται από τη ΕΜΥ η εκδήλωση έντονων καιρικών φαινομένων (ισχυρές βροχοπτώσεις – καταιγίδες)..... | 22 |
| 4.3 Δράσεις των Περιφερειών στην αντιμετώπιση κινδύνων μετά την εκδήλωση πλημμυρικών φαινομένων..... | 23 |
| 4.4 Δράσεις των Περιφερειών στην άμεση/βραχεία διαχείριση συνεπειών..... | 24 |
| ΜΕΡΟΣ 5 – ΕΠΙΚΟΙΝΩΝΙΕΣ ΚΑΙ ΡΟΗ ΠΛΗΡΟΦΟΡΙΩΝ | 26 |
| 5.1 Μέσα επικοινωνίας Περιφέρειας Δυτικής Ελλάδας..... | 26 |
| 5.2 Ροή πληροφοριών στην Περιφέρεια Δυτικής Ελλάδας | 26 |
| ΜΕΡΟΣ 6 – ΣΥΝΤΟΝΙΣΤΙΚΕΣ ΟΔΗΓΙΕΣ ΥΛΟΠΟΙΗΣΗΣ ΔΡΑΣΕΩΝ ΠΟΛΙΤΙΚΗΣ ΠΡΟΣΤΑΣΙΑΣ | 28 |
| 6.1 Σύστημα κινητοποίησης Πολιτικής Προστασίας – Συντονιστικές οδηγίες υλοποίησης δράσεων Πολιτικής Προστασίας..... | 28 |
| 6.2 Αυξημένη ετοιμότητα για την αντιμετώπιση κινδύνων από την εκδήλωση πλημμυρικών φαινομένων..... | 28 |
| 6.3 Διοίκηση, Έλεγχος & Συντονισμός επιχειρήσεων | 31 |
| 6.4 Αρχική ειδοποίηση για την εκδήλωση πλημμυρικών φαινομένων με καταστροφικές συνέπειες..... | 32 |

| | | |
|---|--|----|
| 6.5 | Επικοινωνίες..... | 33 |
| 6.6 | Κινητοποίηση | 33 |
| 6.6.1 | Κινητοποίηση σε τοπικό επίπεδο | 34 |
| 6.6.2 | Κινητοποίηση φορέων λειτουργίας και συντήρησης δικτύων και υποδομών στην περιοχή που εκδηλώθηκαν πλημμυρικά φαινόμενα | 36 |
| 6.6.3 | Κινητοποίηση σε κεντρικό επίπεδο | 37 |
| 6.7 | Επιχειρήσεις έρευνας, διάσωσης..... | 39 |
| 6.8 | Αντιμετώπιση εκτάκτων αναγκών και διαχείριση συνεπειών λόγω επαγομένων φαινομένων .. | 41 |
| 6.9 | Άμεση παροχή βοήθειας και υποστήριξη των πληγέντων | 41 |
| 6.10 | Ενεργοποίηση μνημονίου συνεργασίας μεταξύ του Ε.Α.Γ.Μ.Ε. και της Γ.Γ.Π.Π. | 42 |
| 6.11 | Αποκλιμάκωση..... | 43 |
| 6.12 | Ενημέρωση κοινού για δράσεις που δρομολογούνται για την αντιμετώπιση εκτάκτων αναγκών και την άμεση/βραχεία διαχείριση των συνεπειών από την εκδήλωση πλημμυρικών φαινομένων..... | 43 |
| 6.13 | Λήψη μέτρων διασφάλισης της ποιότητας του πόσιμου νερού | 44 |
| 6.14 | Συνεργασία των φορέων συντήρησης του οδικού δικτύου με τους φορείς αποκατάστασης βλαβών δικτύων κοινής ωφέλειας..... | 44 |
| 6.15 | Ενεργοποίηση του Ειδικού Σχεδίου Διαχείρισης Ανθρώπινων Απωλειών (ΣΔΑΑ)..... | 45 |
| ΜΕΡΟΣ 7 – ΟΡΓΑΝΩΜΕΝΗ ΠΡΟΛΗΠΤΙΚΗ ΑΠΟΜΑΚΡΥΝΣΗ ΠΟΛΙΤΩΝ ΛΟΓΩ ΕΚΔΗΛΩΣΗΣ ΠΛΗΜΜΥΡΙΚΩΝ ΦΑΙΝΟΜΕΝΩΝ..... | | |
| | | 46 |
| 7.1 | Κατευθυντήριες οδηγίες - Σχέδιο δράσης | 49 |
| 7.2 | Μνημόνια ενεργειών για την υλοποίηση της δράσης της οργανωμένης απομάκρυνσης πολιτών λόγω εκδήλωσης πλημμυρικών φαινομένων | 51 |
| ΜΕΡΟΣ 8 – ΥΠΟΣΤΗΡΙΞΗ & ΕΞΕΛΙΞΗ ΣΧΕΔΙΟΥ | | |
| | | 52 |
| 8.1 | Εκπαίδευση | 52 |
| 8.2 | Έλεγχος Σχεδίου - Ασκήσεις | 52 |
| 8.2.1 | Διενέργεια Ασκήσεων Πολ. Προστασίας σε επίπεδο Δήμων και Περιφερειών της χώρας..... | 52 |
| 8.3 | Αναθεώρηση & Επικαιροποίηση Σχεδίου..... | 53 |
| 8.4 | Τήρηση στοιχείων ειδικού φακέλου καταστροφής..... | 53 |
| ΜΕΡΟΣ 9 – ΠΕΡΙΒΟΛΗ – ΕΜΦΑΝΙΣΗ ΥΠΑΛΛΗΛΩΝ ΠΟΛΙΤΙΚΗΣ ΠΡΟΣΤΑΣΙΑΣ ΣΕ ΕΠΙΧΕΙΡΗΣΕΙΣ | | |
| | | 54 |
| ΜΕΡΟΣ 10 – ΕΓΚΡΙΣΗ ΚΑΙ ΕΝΑΡΞΗ ΙΣΧΥΟΣ ΣΧΕΔΙΟΥ..... | | |
| | | 56 |
| ΠΑΡΑΡΤΗΜΑ Α – ΧΑΡΤΟΓΡΑΦΙΚΟ ΥΛΙΚΟ..... | | |
| | | 57 |
| ΠΑΡΑΡΤΗΜΑ Β – ΜΝΗΜΟΝΙΟ ΕΝΕΡΓΕΙΩΝ | | |
| | | 62 |
| B.1 | Προληπτικά έργα των Περιφερειών που συμβάλλουν στην μείωση του κινδύνου εκδήλωσης πλημμυρικών φαινομένων | 62 |
| B.2 | Προπαρασκευαστικές δράσεις των Περιφερειών..... | 62 |
| B.3 | Προπαρασκευαστική σύγκληση Συντονιστικών Οργάνων Πολιτικής Προστασίας (Σ.Ο.Π.Π.) των Περιφερειακών Ενοτήτων για την ετοιμότητα αντιμετώπισης κινδύνων από την εκδήλωση πλημμυρικών φαινομένων | 63 |
| B.4 | Δράσεις αυξημένης ετοιμότητας των Περιφερειών για τις περιοχές που προβλέπεται από την ΕΜΥ η εκδήλωση έντονων καιρικών φαινομένων (ισχυρές βροχοπτώσεις – καταιγίδες)..... | 65 |
| B.5 | Δράσεις των Περιφερειών στην αντιμετώπιση κινδύνων μετά την εκδήλωση πλημμυρικών φαινομένων..... | 66 |
| B.6 | Δράσεις των Περιφερειών στην άμεση/βραχεία διαχείριση συνεπειών | 67 |
| B.7 | Σύγκληση Συντονιστικών Οργάνων Πολιτικής Προστασίας (Σ.Ο.Π.Π.) Περιφερειακών Ενοτήτων μετά την εκδήλωση πλημμυρικών φαινομένων, για την αντιμετώπιση εκτάκτων αναγκών και την άμεση/βραχεία διαχείριση των συνεπειών | 68 |

| | |
|---|----|
| B.8 Μνημόνιο Ενεργειών Περιφερειάρχη | 69 |
| B.9 Μνημόνιο Ενεργειών Αντιπεριφερειάρχη | 72 |
| B.10 Μνημόνιο Ενεργειών Συντονιστικού Οργάνου Πολιτικής Προστασίας (ΣΟΠΠ) | 74 |
| B.11 Μνημόνιο Ενεργειών Αυτοτελούς Δ/σης & Τμημάτων ΠΠ ΠΔΕ..... | 75 |
| ΠΑΡΑΡΤΗΜΑ Γ - ΟΔΗΓΙΕΣ ΠΡΟΣΤΑΣΙΑΣ..... | 78 |
| Γ.1 Οδηγίες προστασίας από Πλημμύρες..... | 78 |
| Γ.2 Γενικές Οδηγίες προστασίας από έντονα καιρικά φαινόμενα | 80 |
| Γ.2.1 Θυελλώδεις άνεμοι | 81 |
| Γ.2.2 Καταιγίδες | 81 |
| Γ.2.3 Κατολιστήσεις / Καθιζήσεις..... | 82 |
| ΠΑΡΑΡΤΗΜΑ Δ - ΕΠΙΚΟΙΝΩΝΙΑ ΦΟΡΕΩΝ-ΕΘΕΛΟΝΤΙΚΕΣ ΟΡΓΑΝΩΣΕΙΣ ΠΠ-ΜΗΤΡΩΟ ΕΡΓΟΛΗΠΤΩΝ ΓΙΑ ΤΗΝ ΑΝΤΙΜΕΤΩΠΙΣΗ ΕΚΤΑΚΤΩΝ ΑΝΑΓΚΩΝ ΑΝΑ ΠΕΡΙΦΕΡΕΙΑΚΗ ΕΝΟΤΗΤΑ..... | 84 |

ΜΕΡΟΣ 1 - ΕΙΣΑΓΩΓΗ

1.1 Ιστορικό σύνταξης

Σε εφαρμογή του άρθρου 17 του Ν.3013/2002, που ρυθμίζονται τα σχετικά με την κατάρτιση των σχεδίων πολιτικής προστασίας και τους υπόχρεους, προς τούτο, αρμόδιους κεντρικούς και περιφερειακούς φορείς και οργανισμούς κοινής ωφέλειας, εκδόθηκε η Υπουργική Απόφαση 1299/7-4-2003 «Έγκριση του από 7.4.2003 Γενικού Σχεδίου Πολιτικής Προστασίας με τη συνθηματική λέξη ΞΕΝΟΚΡΑΤΗΣ» (ΦΕΚ 423/Β'/2003).

Το Γενικό Σχέδιο ΔΑΡΔΑΝΟΣ συντάσσεται στα πλαίσια εφαρμογής της ανωτέρω ΥΑ 1299/7-4-2003 έγκρισης Υπουργού Εσωτερικών Δημόσιας Διοίκησης & Αποκέντρωσης του Γενικού Σχεδίου Πολιτικής Προστασίας «Ξενοκράτης» (ΦΕΚ 423 τ. Β') και αποτελεί το Γενικό Σχέδιο Αντιμετώπισης Εκτάκτων Αναγκών και Άμεσης/Βραχείας Διαχείρισης των Συνεπειών από την Εκδήλωση Πλημμυρικών Φαινομένων.

Το παρόν σχέδιο συντάχθηκε από την Αυτοτελή Διεύθυνση Πολιτικής Προστασίας της Περιφέρειας Δυτικής Ελλάδας.

1.2 Χαρακτηρισμός βαθμού ασφαλείας:

ΑΔΙΑΒΑΘΜΗΤΟ

1.3 Πίνακας Διανομής

Παρατίθεται στο **Παράρτημα Ζ**

1.4 Έναρξη ισχύος και εξουσιοδότηση εφαρμογής του Σχεδίου

Η ημερομηνία έναρξης ισχύος του παρόντος Σχεδίου ορίζεται η ημερομηνία έγκρισής του από το Περιφερειακό Συμβούλιο της Περιφέρειας Δυτικής Ελλάδας.

Το παρόν Σχέδιο συντάχθηκε στο πλαίσιο εφαρμογής της ΥΑ 1299/7-4-2003 έγκρισης Υπουργού ΕΣΔΔΑ του Γενικού Σχεδίου Πολιτικής Προστασίας «Ξενοκράτης» (ΦΕΚ 423 τ. Β'), αποτελεί το Περιφερειακό Σχέδιο Αντιμετώπισης Εκτάκτων Αναγκών και Άμεσης/Βραχείας Διαχείρισης των Συνεπειών από την Εκδήλωση Πλημμυρικών Φαινομένων.

Οδηγίες για τη σύνταξη σχεδίων των Περιφερειών σε εναρμόνιση με το Γενικό Σχέδιο ΔΑΡΔΑΝΟΣ, στο πλαίσιο εφαρμογής του άρθρου 174 του Ν.3852/2010 και του σχεδιασμού των Δήμων, στο πλαίσιο εφαρμογής του άρθρου 63 του Ν.3852/2010), δίνονται στο Μέρος XV του Γενικού Σχεδίου ΔΑΡΔΑΝΟΣ.

Ειδικότερα για τις Αποκεντρωμένες Διοικήσεις της χώρας, οι Δ/νσεις Πολιτικής Προστασίας δρομολογούν δράσεις, όπως αυτές αναφέρονται στο Μέρος VII του Γενικού Σχεδίου ΔΑΡΔΑΝΟΣ. Οδηγίες για τον σχεδιασμό των Αποκεντρωμένων Διοικήσεων δίνονται στο Μέρος XV του Γενικού Σχεδίου ΔΑΡΔΑΝΟΣ.

Το **Υπουργείο Αγροτικής Ανάπτυξης & Τροφίμων**, όπως αυτό αναφέρεται στο Μέρος IV του Γενικού Σχεδίου

ΔΑΡΔΑΝΟΣ Γενικού Σχεδίου που είναι υπόχρεο σχεδίασης σύμφωνα με το Γενικό Σχέδιο Πολιτικής Προστασίας «Ξενοκράτης» (Προσθήκη 2 Παράρτημα Α) και συγκεκριμένα το αναφερόμενο ως **Υπουργείο Γεωργίας**, έχει εκχωρήσει πληθώρα εκτελεστικών αρμοδιοτήτων με σειρά νομοθετικών ρυθμίσεων, έχει τροποποιήσει τον οργανισμό του και ασκεί κατά κύριο λόγο επιτελικές / υποστηρικτικές δράσεις στην αντιμετώπιση εκτάκτων αναγκών και την διαχείριση συνεπειών από την εκδήλωση πλημμυρικών φαινομένων.

Στο πλαίσιο αυτό και λαμβάνοντας υπόψη τον νέο θεσμικό και επιτελικό ρόλο του Υπουργείου Αγροτικής Ανάπτυξης & Τροφίμων, δεν προκύπτει άμεση υποχρέωση σχεδίασης με βάση το Γενικό Σχέδιο ΔΑΡΔΑΝΟΣ. Ωστόσο οφείλει να συμβάλει στην υλοποίηση των δράσεων που αναφέρονται αναλυτικά στο Μέρος IV του Γενικού Σχεδίου ΔΑΡΔΑΝΟΣ με την έκδοση σχετικών κατευθυντηρίων οδηγιών, σχεδίων δράσης, ή/και μνημονίων ενεργειών κατά την κρίση του για τις δρομολόγηση των δράσεων κατά το μέρος που το αφορά και εμπλέκεται, εφόσον συντρέχουν λόγοι.

Το **Υπουργείο Υποδομών & Μεταφορών** και το **Υπουργείο Περιβάλλοντος και Ενέργειας**, όπως αυτά αναφέρονται στο Μέρος IV του Γενικού Σχεδίου ΔΑΡΔΑΝΟΣ και έχουν προκύψει από το αναφερόμενο ως **Υπουργείο Περιβάλλοντος Χωροταξίας και Δημοσίων Έργων (ΥΠΕΧΩΔΕ)** που είναι υπόχρεο σχεδίασης σύμφωνα με το Γενικό Σχέδιο Πολιτικής Προστασίας «Ξενοκράτης» (Προσθήκη 2 Παράρτημα Α), ασκούν κατά κύριο λόγο επιτελικές / υποστηρικτικές δράσεις στην αντιμετώπιση εκτάκτων αναγκών και την διαχείριση συνεπειών από την εκδήλωση πλημμυρικών φαινομένων.

Στο πλαίσιο αυτό και λαμβάνοντας υπόψη τον νέο θεσμικό και επιτελικό ρόλο του Υπουργείου Υποδομών & Μεταφορών και του Υπουργείου Περιβάλλοντος και Ενέργειας, δεν προκύπτει άμεση υποχρέωση σχεδίασης με βάση το Γενικό Σχέδιο ΔΑΡΔΑΝΟΣ. Ωστόσο οφείλουν να συμβάλουν στην υλοποίηση των δράσεων που αναφέρονται αναλυτικά στο Μέρος IV του Γενικού Σχεδίου ΔΑΡΔΑΝΟΣ με την έκδοση σχετικών κατευθυντηρίων οδηγιών, σχεδίων δράσης, ή/και μνημονίων ενεργειών κατά την κρίση τους για τις δρομολόγηση των δράσεων κατά το μέρος που τους αφορά και εμπλέκονται, εφόσον συντρέχουν λόγοι.

Οι λοιποί φορείς της κεντρικής διοίκησης (**Υπουργείο Εθνικής Άμυνας, Υπουργείο Προστασίας του Πολίτη και Υπουργείο Ναυτιλίας και Νησιωτικής Πολιτικής**), όπως αυτοί αναφέρονται στο Μέρος IV του Γενικού Σχεδίου ΔΑΡΔΑΝΟΣ που είναι υπόχρεοι σχεδίασης σύμφωνα με το Γενικό Σχέδιο Πολιτικής Προστασίας «Ξενοκράτης» (Προσθήκη 2 Παράρτημα Α) αναφερόμενοι ως **Υπουργείο Εθνική Άμυνας, Υπουργείο Δημόσιας Τάξης και Υπουργείο Εμπορικής Ναυτιλίας**, προβαίνουν κατά την κρίση τους σε αναθεώρηση του σχεδιασμού τους, εφόσον συντρέχουν λόγοι και συγκεκριμένα:

Το **ΓΕΕΘΑ** του Υπουργείου Εθνικής Άμυνας, στο πλαίσιο υλοποίησης του Γενικού Σχεδίου ΔΑΡΔΑΝΟΣ, προβαίνει σε κατά την κρίση του ενέργειες για τυχόν αναθεώρηση του Σχεδίου ΓΕΕΘΑ / ΞΕΝΟΚΡΑΤΗΣ / ΠΛΗΜΜΥΡΕΣ προκειμένου να διασφαλιστεί η συμβατότητά του με το Γενικό Σχέδιο ΔΑΡΔΑΝΟΣ.

- Το **Πυροσβεστικό Σώμα** του Υπουργείου Προστασίας του Πολίτη, στο πλαίσιο υλοποίησης του Γενικού Σχεδίου ΔΑΡΔΑΝΟΣ, προβαίνει σε κατά την κρίση του ενέργειες για να διασφαλιστεί η συμβατότητα των επιχειρησιακών του σχεδίων με το Γενικό Σχέδιο ΔΑΡΔΑΝΟΣ.
- Η **Ελληνική Αστυνομία** του Υπουργείου Προστασίας του Πολίτη, στο πλαίσιο υλοποίησης του Γενικού Σχεδίου ΔΑΡΔΑΝΟΣ προβαίνει σε κατά την κρίση της ενέργειες για τυχόν αναθεώρηση του εγκεκριμένου σχεδίου της, προκειμένου να διασφαλιστεί η συμβατότητά του με το Γενικό Σχέδιο ΔΑΡΔΑΝΟΣ.
- Το **Λιμενικό Σώμα – Ελληνική Ακτοφυλακή** του Υπουργείου Ναυτιλίας και Νησιωτικής Πολιτικής προβαίνει σε κατά την κρίση του ενέργειες για να διασφαλιστεί η συμβατότητα των επιχειρησιακών του σχεδίων με το Γενικό Σχέδιο ΔΑΡΔΑΝΟΣ.

Οι φορείς της κεντρικής διοίκησης, όπως αυτοί αναφέρονται στο Μέρος IV του Γενικού Σχεδίου ΔΑΡΔΑΝΟΣ που δεν είναι υπόχρεοι σχεδίασης σύμφωνα με το Γενικό Σχέδιο Πολιτικής Προστασίας «Ξενοκράτης», και ΣΧΕΔΙΟ ΑΝΤΙΜΕΤΩΠΙΣΗΣ ΠΛΗΜΜΥΡΙΚΩΝ ΦΑΙΝΟΜΕΝΩΝ



ΑΥΤΟΤΕΛΗΣ ΔΙΕΥΘΥΝΣΗ
ΠΟΛΙΤΙΚΗΣ ΠΡΟΣΤΑΣΙΑΣ



συγκεκριμένα:

- Το Υπουργείο Υγείας
- Το Υπουργείο Παιδείας, Έρευνας & Θρησκευμάτων
- Το Υπουργείο Πολιτισμού & Αθλητισμού
- Το Υπουργείο Εσωτερικών
- Η Προεδρία της Κυβέρνησης
- Το Υπουργείο Εργασίας και Κοινωνικών Υποθέσεων

οφείλουν να συμβάλουν στην υλοποίηση του Γενικού Σχεδίου ΔΑΡΔΑΝΟΣ με την ενημέρωση του εμπλεκόμενου προσωπικού τους και την έκδοση κατευθυντηρίων οδηγιών, σχεδίων δράσης, ή/και μνημονίων ενεργειών κατά την κρίση τους για τη δρομολόγηση των δράσεων κατά το μέρος που τους αφορά και εμπλέκονται.

Τέλος, οι διοικήσεις των ακόλουθων φορέων, εταιριών και οργανισμών **ΕΑΓΜΕ, ΔΕΔΔΗΕ Α.Ε., ΟΣΕ Α.Ε., ΕΕΣΣΤΥ. Α.Ε, ΑΔΜΗΕ Α.Ε., ΔΕΗ Α.Ε., Ένωση Δημοτικών Επιχειρήσεων Ύδρευσης και Αποχέτευσης (ΕΔΕΥΑ), ΤΡΑΙΝΟΣΕ Α.Ε., ΠΡΟΑΣΤΙΑΚΟΣ Α.Ε., ΕΥΔΑΠ Α.Ε., ΕΛ.Γ.Α., ΕΥΑΘ Α.Ε, Ο.Α.Σ.Α., Ο.Α.Σ.Θ., ΑΤΤΙΚΟ ΜΕΤΡΟ Α.Ε., ΣΤΑ.ΣΥ Α.Ε., Ο.ΣΥ. Α.Ε., ΕΓΝΑΤΙΑ ΟΔΟΣ Α.Ε, ΑΤΤΙΚΕΣ ΔΙΑΔΡΟΜΕΣ Α.Ε., Ολυμπία Οδός Λειτουργία Α.Ε., Μορέας Α.Ε., Νέα Οδός Α.Ε., Αυτοκινητόδρομος Αιγαίου Α.Ε., Αυτοκινητόδρομος Κεντρικής Ελλάδας Α.Ε., Ιονία Οδός Α.Ε., FRAPORT Greece, ΔΙΕΘΝΕΣ ΑΕΡΟΔΡΟΜΙΟ ΑΘΗΝΩΝ «ΕΛ. ΒΕΝΙΖΕΛΟΣ»**, στις οποίες αποστέλλεται το Γενικό Σχέδιο ΔΑΡΔΑΝΟΣ, παρακαλούνται να διαβιβάσουν αντίγραφο του σε όλες τις αρμόδιες οργανικές τους μονάδες που δρομολογούν δράσεις σύμφωνα με τα όσα αναφέρονται στο Γενικό Σχέδιο ΔΑΡΔΑΝΟΣ και να προβούν στην έκδοση, κατά την κρίση τους, σχετικών οδηγιών, κατά το μέρος που τις αφορά και εμπλέκονται, εφόσον συντρέχουν λόγοι.

Οι σχετικές διαταγές, κατευθυντήριες οδηγίες, σχέδια δράσης ή σχέδια και μνημόνια ενεργειών, που εκδίδονται στο πλαίσιο εφαρμογής του Γενικού Σχεδίου ΔΑΡΔΑΝΟΣ, εγκρίνονται από τις διοικήσεις τους.

1.5 Οδηγίες για την ενεργοποίηση και εφαρμογή του Σχεδίου

Το Γενικό Σχέδιο ΔΑΡΔΑΝΟΣ ενεργοποιείται και εφαρμόζεται για την λήψη μέτρων και την υλοποίηση δράσεων:

- αυξημένης ετοιμότητας εν όψει επαπειλούμενου κινδύνου για την εκδήλωση πλημμυρικών φαινομένων
- αντιμετώπισης εκτάκτων αναγκών και της άμεσης/βραχείας διαχείρισης των συνεπειών από την εκδήλωση πλημμυρικών φαινομένων

Διευκρινίζεται ότι η έκδοση απόφασης κήρυξης της περιοχής σε Κατάσταση Έκτακτης Ανάγκης Πολιτικής Προστασίας δεν αποτελεί προϋπόθεση ενεργοποίησης και εφαρμογής του Γενικού Σχεδίου ΔΑΡΔΑΝΟΣ.

Επίσης, διευκρινίζεται ότι το Πυροσβεστικό Σώμα, η ΕΛ.ΑΣ. και το ΛΣ-ΕΛΑΚΤ, ως Σώματα Ασφαλείας που διέπονται από ειδικό θεσμικό πλαίσιο και κανονισμούς, η κινητοποίηση και μετακίνηση δυνάμεων στο πλαίσιο της αποστολής τους, καθορίζεται από τον επιχειρησιακό τους σχεδιασμό και τις εκάστοτε αποφάσεις της φυσικής ηγεσίας τους και δεν συνδέεται με αποφάσεις χαρακτηρισμού μιας καταστροφής ή κήρυξης μιας περιοχής σε κατάσταση έκτακτης ανάγκης πολιτικής προστασίας, κατά την έννοια των διατάξεων του Ν.3013/2002.

Το αυτό ισχύει και για τον τομέα υγείας (υγειονομικές μονάδες, ΕΚΑΒ, κλπ), ο οποίος κινητοποιείται για την παροχή βοήθειας με βάση τον σχεδιασμό του και ανεξαρτήτως των αποφάσεων χαρακτηρισμού μιας καταστροφής ή κήρυξης μιας περιοχής σε κατάσταση έκτακτης ανάγκης πολιτικής προστασίας.

Ως συντονισμός στο Γενικό Σχέδιο ΔΑΡΔΑΝΟΣ νοείται η οργάνωση και διατήρηση της συνεργασίας μεταξύ

των διαφόρων οργανικών μονάδων μιας υπηρεσίας ή ενός φορέα ή μιας δομής διοίκησης, καθώς και μεταξύ φορέων ή υπηρεσιών ή άλλου εμπλεκόμενου δυναμικού και μέσω πολιτικής προστασίας για την εξασφάλιση ενιαίας και συγχρονισμένης δράσης.

Οι ρόλοι, αρμοδιότητες και κύριες δράσεις των φορέων που εμπλέκονται στην αντιμετώπιση κινδύνων από την εκδήλωση πλημμυρικών φαινομένων, αναφέρονται αναλυτικά ανά φορέα στα Μέρη IV, V, VI και VII του Γενικού Σχεδίου ΔΑΡΔΑΝΟΣ. Οι εμπλεκόμενες οργανικές μονάδες ενός εκάστου φορέα και το ανθρώπινο δυναμικό και τα μέσα που θα κληθούν να τις υλοποιήσουν, καθορίζονται από την οργανωτική του δομή, το θεσμικό πλαίσιο λειτουργίας του και τις κανονιστικές πράξεις της διοίκησής του.

Επισημαίνεται ότι το θεσμικό πλαίσιο αποτελεί τη βάση για την υλοποίηση σειράς δράσεων οι οποίες δύναται να διαφοροποιούνται σε κάθε συμβάν, ανάλογα με τις απαιτήσεις διαχείρισης του καταστροφικού φαινομένου, από τους εμπλεκόμενους φορείς και δεν είναι περιοριστικό όσον αφορά το εύρος των δράσεων αυτών.

ΜΕΡΟΣ 2 – ΣΚΟΠΟΣ / ΣΤΟΧΟΙ / ΑΝΑΛΥΣΗ ΚΙΝΔΥΝΟΥ / ΙΔΕΑ ΕΠΙΧΕΙΡΗΣΕΩΝ

2.1 Σκοπός

Με το Γενικό Σχέδιο Αντιμετώπισης Εκτάκτων Αναγκών και Άμεσης/Βραχείας Διαχείρισης των Συνεπειών από την Εκδήλωση Πλημμυρικών Φαινομένων επιδιώκεται η άμεση και συντονισμένη απόκριση των εμπλεκόμενων Φορέων σε Κεντρικό, Περιφερειακό και Τοπικό επίπεδο.

- για την υλοποίηση προπαρασκευαστικών μέτρων και δράσεων πολιτικής προστασίας που συμβάλλουν στην ετοιμότητα του ανθρώπινου δυναμικού και των μέσων για την αντιμετώπιση εκτάκτων αναγκών και την άμεση/βραχεία διαχείριση των συνεπειών από την εκδήλωση πλημμυρικών φαινομένων
- για την αποτελεσματική αντιμετώπιση εκτάκτων αναγκών από την εκδήλωση πλημμυρικών φαινομένων και την άμεση διαχείριση των συνεπειών τους, δράσεις που αποβλέπουν στην προστασία της ζωής, της υγείας και της περιουσίας των πολιτών, καθώς και στην προστασία του φυσικού περιβάλλοντος, των πλουτοπαραγωγικών πηγών και των υποδομών της χώρας Προϋπόθεση για την επίτευξη του σκοπού αυτού είναι η συνέργεια, η συνεργασία και η διαλειτουργικότητα των εμπλεκόμενων Φορέων σε Κεντρικό, Περιφερειακό και Τοπικό επίπεδο.

2.2 Αντικειμενικοί Στόχοι

- Προσδιορισμός ρόλων και αρμοδιοτήτων όλων των εμπλεκόμενων Φορέων σε Κεντρικό, Περιφερειακό και Τοπικό επίπεδο και σε όλες τις φάσεις κινητοποίησης του συστήματος Πολιτικής Προστασίας.
- Δρομολόγηση προπαρασκευαστικών μέτρων και δράσεων πολιτικής προστασίας που συμβάλλουν στην ετοιμότητα του ανθρώπινου δυναμικού και των μέσων για την αντιμετώπιση εκτάκτων αναγκών και την άμεση/βραχεία διαχείριση των συνεπειών από την εκδήλωση πλημμυρικών φαινομένων
- Συντονισμένη δράση των εμπλεκόμενων Φορέων στην αντιμετώπιση εκτάκτων αναγκών και την άμεση/βραχεία διαχείριση των συνεπειών από την εκδήλωση πλημμυρικών φαινομένων.
- Εναρμόνιση του σχεδιασμού όλων των εμπλεκόμενων φορέων με το Γενικό Σχέδιο ΔΑΡΔΑΝΟΣ

2.3 Ανάλυση Κινδύνου – Κατάσταση – Παραδοχές – Προϋποθέσεις- Παράμετροι Σχεδιασμού

2.3.1 Ανάλυση Κινδύνου

Για την αξιολόγηση και τη διαχείριση των κινδύνων πλημμύρας, βάσει των οποίων θα πρέπει να δρομολογούνται τα έργα αντιπλημμυρικής προστασίας, διευκρινίζεται ότι με την Κ.Υ.Α.Η.Π.31822/1542/Ε103/10/20-07-2010 (ΦΕΚ 1108/Β'/2010) έχει θεσπιστεί ένα ολοκληρωμένο πλαίσιο για την αξιολόγησή τους με στόχο τη μείωση των αρνητικών συνεπειών τους στην Ελλάδα.

Στο πλαίσιο εφαρμογής της ανωτέρω ΚΥΑ, η οποία εκδόθηκε σε συμμόρφωση με τις διατάξεις της οδηγίας ΣΧΕΔΙΟ ΑΝΤΙΜΕΤΩΠΙΣΗΣ ΠΛΗΜΜΥΡΙΚΩΝ ΦΑΙΝΟΜΕΝΩΝ



ΑΥΤΟΤΕΛΗΣ ΔΙΕΥΘΥΝΣΗ
ΠΟΛΙΤΙΚΗΣ ΠΡΟΣΤΑΣΙΑΣ



2007/60/ ΕΚ «για την αξιολόγηση και τη διαχείριση των κινδύνων πλημμύρας», ήδη έχει ολοκληρωθεί για το σύνολο των δεκατεσσάρων (14) Υδατικών Διαμερισμάτων της χώρας η κατάρτιση των Χαρτών Επικινδυνότητας Πλημμύρας και των Χαρτών Κινδύνων Πλημμύρας και έχουν αναρτηθεί τα απαιτούμενα κείμενα και χάρτες στο σχετικό ιστότοπο του Υπουργείου Περιβάλλοντος και Ενέργειας <http://floods.ypeka.gr/> και στη βάση της Ευρωπαϊκής Επιτροπής (European Environment Information and Observation Network) <http://cdr.eionet.europa.eu/gr/eu/floods/>.

Επίσης, έχουν καταρτιστεί και εγκριθεί τα Σχέδια Διαχείρισης Κινδύνων Πλημμύρας (ΣΔΚΠ) σε κάθε Υδατικό Διαμέρισμα και για τις ζώνες δυνητικά υψηλού κινδύνου πλημμύρας. Τα ΣΔΚΠ περιλαμβάνουν α) τους βασικούς στόχους για τη διαχείριση των κινδύνων πλημμύρας, β) τα αναγκαία μέτρα και τις προτεραιότητες για την επίτευξη των ανωτέρω στόχων και γ) τα πορίσματα της Προκαταρκτικής Αξιολόγησης Κινδύνων Πλημμύρας υπό μορφή χάρτη με τις ζώνες δυνητικά υψηλού κινδύνου πλημμύρας και τους χάρτες επικινδυνότητας πλημμύρας και κινδύνου πλημμύρας.

Τα Εγκεκριμένα Σχέδια Διαχείρισης Κινδύνων Πλημμύρας (ΣΔΚΠ), σύμφωνα με τις απαιτήσεις της Ευρωπαϊκής Οδηγίας για τις Πλημμύρες (2007/60/ΕΚ) και της εθνικής νομοθεσίας, έχουν αναρτηθεί στο σχετικό ιστότοπο του Υπουργείου Περιβάλλοντος και Ενέργειας <http://floods.ypeka.gr/index.php/sxedia-diaxeirisis>.

2.3.2 Κατάσταση – Παραδοχές – Προϋποθέσεις- Παράμετροι Σχεδιασμού

Κατάσταση:

- Οι πλημμύρες είναι ένα φαινόμενο που εντάσσεται στην κατηγορία των φυσικών καταστροφών.
- Οι πιο συχνά εμφανιζόμενες πλημμύρες στον Ελληνικό χώρο οφείλονται σε φυσικά αίτια και δύναται να διακριθούν σε χερσαίες ή ποτάμιες και σε παράκτιες .
- Οι χερσαίες ή ποτάμιες πλημμύρες προκαλούνται λόγω ραγδαίων βροχοπτώσεων-ισχυρών καταιγίδων ή από το ξαφνικό λιώσιμο χιονιού, ή ακόμα και από συνδυασμό των παραπάνω με συνέπεια τη μεγάλη αύξηση της απορροής των ποταμών, όπως επίσης και από αστοχία μεγάλων υδραυλικών έργων.
- Οι χερσαίες ή ποτάμιες πλημμύρες δύναται να διακριθούν περαιτέρω σε πλημμύρες που παρουσιάζουν βραδεία εξέλιξη (πλημμύρες πεδίου) και σε πλημμύρες που παρουσιάζουν ταχεία εξέλιξη (ξαφνικές ή αιφνίδιες πλημμύρες).
- Οι ξαφνικές ή αιφνίδιες πλημμύρες, με κύριο χαρακτηριστικό την ραγδαία εξέλιξή τους, είναι το πιο συνηθισμένο είδος πλημμύρας στην Ελλάδα λόγω της ιδιόμορφης γεωμορφολογίας της χώρας μας, η οποία συμβάλλει στην ανάπτυξη μεγάλου αριθμού ρεμάτων με μικρές σχετικά λεκάνες απορροής, στις οποίες κυριαρχούν οι έντονες κλίσεις που συντελούν στη γρήγορη αποστράγγισή τους. Οι ξαφνικές πλημμύρες ή αιφνίδιες πλημμύρες έχουν προκαλέσει κατά το παρελθόν μεγάλες καταστροφές σε υποδομές (οδικό δίκτυο, κλπ), αγροτικές εκμεταλλεύσεις, κατοικίες κλπ. και έχουν θέσει σε κίνδυνο ανθρώπινες ζωές (παράσυρση πεζών και οχημάτων, κλπ).
- Επίσης, η εκδήλωση ενός πλημμυρικού φαινομένου δύναται να προκαλέσει επαγόμενες φυσικές ή τεχνολογικές καταστροφές, όπως κατολισθητικά φαινόμενα, διαρροή επικίνδυνων υλικών, κλπ.

Παραδοχές:

- Η εκδήλωση πλημμυρικών φαινομένων δύναται να προκαλέσει:
- Τραυματισμούς και απώλειες ανθρώπινων ζωών και αίσθημα ανασφάλειας του πολίτη.
- Καταστροφές στις υποδομές της χώρας

- Άμεσες και έμμεσες οικονομικές απώλειες από καταστροφές στις περιουσίες των πολιτών, στον πρωτογενή τομέα (γεωργία, κτηνοτροφία), σε διάφορες υποδομές της χώρας (δίκτυα ηλεκτρισμού, τηλεπικοινωνιών κλπ.), καθώς και συνέπειες στον τουρισμό εν γένει.

Προϋποθέσεις:

Προϋποθέσεις για την εφαρμογή του Γενικού Σχεδίου Αντιμετώπισης Εκτάκτων Αναγκών και Άμεσης/Βραχείας Διαχείρισης των Συνεπειών από την Εκδήλωση Πλημμυρικών Φαινομένων είναι οι ακόλουθες:

- Η αποσαφήνιση των ρόλων και των αρμοδιοτήτων όλων των εμπλεκόμενων φορέων πολιτικής προστασίας ανά δράση, με βάση το ισχύον θεσμικό πλαίσιο
- Η αναθεώρηση – επικαιροποίηση - εναρμόνιση σχεδίων πολιτικής προστασίας των εμπλεκόμενων φορέων σύμφωνα με το Γενικό Σχέδιο ΔΑΡΔΑΝΟΣ και σύνταξη ή επικαιροποίηση των αντίστοιχων μνημονίων ενεργειών
- Ο προσδιορισμός του ανθρώπινου δυναμικού και μέσων που δύναται να διατεθούν σε Κεντρικό, Περιφερειακό και Τοπικό επίπεδο για την αντιμετώπιση εκτάκτων αναγκών και την άμεση/βραχεία διαχείριση των συνεπειών από την εκδήλωση πλημμυρικών φαινομένων.
- Η εξασφάλιση ετοιμότητας όλων των επιχειρησιακά εμπλεκόμενων Φορέων σε κάθε στάδιο επιχειρήσεων
- Η διασφάλιση της επικοινωνίας μεταξύ όλων των εμπλεκόμενων φορέων για την απρόσκοπτη ροή πληροφοριών.

Παράμετροι Σχεδιασμού:

- Εκδήλωση πλημμυρικού φαινομένου με συνέπειες στις υποδομές, στις κατοικίες, καθώς και στην υγεία των πολιτών
- Εμπλοκή φορέων σε Κεντρικό, Περιφερειακό και Τοπικό επίπεδο
- Αδυναμία άμεσης/βραχείας διαχείρισης των συνεπειών σε τοπικό επίπεδο

2.4 Ιδέα Επιχειρήσεων

Στο πλαίσιο του Γενικού Σχεδίου ΔΑΡΔΑΝΟΣ δρομολογούνται οι ακόλουθες κύριες δράσεις:

- Α] δράσεις αυξημένης ετοιμότητας εν όψει επαπειλούμενου κινδύνου για την εκδήλωση πλημμυρικών φαινομένων
- Β] δράσεις αντιμετώπισης εκτάκτων αναγκών και άμεσης/βραχείας διαχείρισης των συνεπειών από την εκδήλωση πλημμυρικών φαινομένων

Βασική αρχή εφαρμογής του Γενικού Σχεδίου Αντιμετώπισης Εκτάκτων Αναγκών και Άμεσης/Βραχείας Διαχείρισης των Συνεπειών από την Εκδήλωση Πλημμυρικών Φαινομένων είναι η συνεργασία όλων των εμπλεκόμενων Φορέων και η συντονισμένη δράση τους, όπως αυτή καθορίζεται από το ισχύον θεσμικό πλαίσιο. Οι εμπλεκόμενοι Φορείς ενεργοποιούνται σε κάθε Φάση του Συστήματος Κινητοποίησης Πολιτικής Προστασίας (συνήθης ετοιμότητα, αυξημένη ετοιμότητα, άμεση κινητοποίηση-επέμβαση, αποκατάσταση) σύμφωνα με τα αναφερόμενα στο ΜΕΡΟΣ Χ του Γενικού Σχεδίου ΔΑΡΔΑΝΟΣ.

ΜΕΡΟΣ 3 – ΡΟΛΟΙ ΑΡΜΟΔΙΟΤΗΤΕΣ ΚΑΙ ΚΥΡΙΕΣ ΔΡΑΣΕΙΣ ΤΗΣ ΠΕΡΙΦΕΡΕΙΑΣ ΓΙΑ ΤΗΝ ΑΝΤΙΜΕΤΩΠΙΣΗ ΚΙΝΔΥΝΩΝ ΑΠΟ ΤΗΝ ΕΚΔΗΛΩΣΗ ΠΛΗΜΜΥΡΙΚΩΝ ΦΑΙΝΟΜΕΝΩΝ

3.1 Προληπτικά έργα των Περιφερειών που συμβάλλουν στην μείωση του κινδύνου εκδήλωσης πλημμυρικών φαινομένων

Όπως έχει ήδη αναφερθεί (παράγραφος 3.1 του Γενικού Σχεδίου ΔΑΡΔΑΝΟΣ), τα προληπτικά έργα των Περιφερειών που συμβάλλουν στην μείωση του κινδύνου εκδήλωσης πλημμυρικών φαινομένων δεν αποτελούν αντικείμενο του Γενικού Σχεδίου ΔΑΡΔΑΝΟΣ. Για λόγους πληρότητας των δράσεων των Περιφερειών στην συνολική διαχείριση των κινδύνων από την εκδήλωση πλημμυρικών φαινομένων, αναφέρονται συνοπτικά στο Γενικό Σχέδιο ΔΑΡΔΑΝΟΣ τα έργα αυτά, που δρομολογούνται με εντολή Περιφερειάρχη και προσδιορίζονται θεματικά στις παρακάτω ενότητες:

- Τον έλεγχο και τη συντήρηση του δικτύου ομβρίων υδάτων των οδών αρμοδιότητας Περιφέρειας
- Τον έλεγχο και τη συντήρηση του αντιπλημμυρικών έργων, αρμοδιότητας λειτουργίας και συντήρησης της Περιφέρειας
- Την εκτέλεση εργασιών καθαρισμού ρεμάτων και των απαλλοτριωμένων χώρων παρά τα ρέματα, εφόσον συντρέχουν λόγοι μετά από σχετικό έλεγχο
- Τον έλεγχο και τη συντήρηση εγγειοβελτιωτικών έργων αρμοδιότητας Περιφέρειας
- Την παροχή οδηγιών και η παρακολούθηση εφαρμογής σχεδίων και εργασιών συντήρησης εγγειοβελτιωτικών έργων από τους ΟΕΒ
- Τον προγραμματισμό και εκτέλεση νέων έργων αντιπλημμυρικής προστασίας

Αναλυτικά, τα προληπτικά έργα των Περιφερειών που συμβάλλουν στην μείωση του κινδύνου εκδήλωσης πλημμυρικών φαινομένων αναφέρονται αναλυτικά στα 7187/7-10-2019 και 7767/30-10-2019 έγγραφα της Δ/σης Σχεδιασμού & Αντιμετώπισης Εκτάκτων Αναγκών της ΓΓΠΠ.

3.2 Προπαρασκευαστικές δράσεις των Περιφερειών

Τα προπαρασκευαστικά μέτρα και δράσεις πολιτικής προστασίας που συμβάλλουν στην ετοιμότητα του ανθρώπινου δυναμικού και των μέσων που διαθέτουν οι Περιφέρειες για την αντιμετώπιση εκτάκτων αναγκών και την άμεση/βραχεία διαχείριση των συνεπειών από την εκδήλωση πλημμυρικών φαινομένων, δρομολογούνται με εντολή Περιφερειάρχων ή των αρμόδιων Αντιπεριφερειάρχων που ενεργούν σύμφωνα με τις οδηγίες και τις κατευθύνσεις που τους παρέχουν οι Περιφερειάρχες, προσδιορίζονται θεματικά στις παρακάτω ενότητες:

- Συντήρηση εξοπλισμού και μέσων της Περιφέρειας (συμπεριλαμβανομένων και των οικείων Περιφερειακών Ενοτήτων) που θα χρησιμοποιηθούν για την αντιμετώπιση εκτάκτων αναγκών και την άμεση/βραχεία διαχείριση των συνεπειών από την εκδήλωση πλημμυρικών φαινομένων.
- Σύνταξη Σχεδίου Αντιμετώπισης Εκτάκτων Αναγκών και Άμεσης/Βραχείας Διαχείρισης των Συνεπειών από την Εκδήλωση Πλημμυρικών Φαινομένων της Περιφέρειας, με βάση τις οδηγίες σχεδίασης της παραγράφου 15.1 του Γενικού Σχεδίου ΔΑΡΔΑΝΟΣ.
- Σύνταξη ή επικαιροποίηση των μνημονίων ενεργειών για την αντιμετώπιση εκτάκτων αναγκών και την άμεση/βραχεία διαχείριση των συνεπειών από την εκδήλωση πλημμυρικών φαινομένων, από τη Δ/ση

Πολιτικής Προστασίας της Περιφέρειας, βάσει των δράσεων που προβλέπονται στο ανωτέρω Σχέδιο Αντιμετώπισης Εκτάκτων Αναγκών και Άμεσης/Βραχείας Διαχείρισης των Συνεπειών από την Εκδήλωση Πλημμυρικών Φαινομένων της Περιφέρειας. Το ανωτέρω μνημόνιο ενεργειών προσαρτάται στο Σχέδιο Αντιμετώπισης Εκτάκτων Αναγκών και Άμεσης/Βραχείας Διαχείρισης των Συνεπειών από την Εκδήλωση Πλημμυρικών Φαινομένων της Περιφέρειας και αποτελεί αναπόσπαστο μέρος του (παράγραφος 15.1 του Γενικού Σχεδίου ΔΑΡΔΑΝΟΣ).

- Μετά τη σύνταξη ή επικαιροποίηση των ανωτέρω μνημονίων ενεργειών, κρίνεται σκόπιμο για λόγους άμεσης κινητοποίησης να κοινοποιούνται στις Διοικήσεις των Πυροσβεστικών Υπηρεσιών και των υπηρεσιών της ΕΛ.ΑΣ. σε επίπεδο Περιφέρειας.
- Κατάρτιση μνημονίων συνεργασίας με ιδιωτικούς φορείς για την εξασφάλιση επιπλέον πόρων προς ενίσχυση του έργου τους στην αντιμετώπιση εκτάκτων αναγκών και τη διαχείριση των συνεπειών από την εκδήλωση πλημμυρικών φαινομένων, σύμφωνα με την παράγραφο 9.2 του Γενικού Σχεδίου ΔΑΡΔΑΝΟΣ.
- Ενημέρωση του κοινού για τη λήψη μέτρων πρόληψης και αυτοπροστασίας από κινδύνους που προέρχονται από την εκδήλωση πλημμυρικών φαινομένων.
- Εκ των προτέρων προσδιορισμός χώρων προσωρινής εναπόθεσης φερτών υλικών και μπαζών που ενδέχεται να προκύψουν από την εκδήλωση πλημμυρικών φαινομένων σε χώρους αρμοδιότητας των Περιφερειών, σε συνεργασία με τους οικείους Δήμους.
- Σύγκληση των Συντονιστικών Οργάνων Πολιτικής Προστασίας (ΣΟΠΠ) των Περιφερειακών Ενοτήτων, με εντολή των Περιφερειάρχων και ευθύνη των Αντιπεριφερειάρχων σύμφωνα με τα προβλεπόμενα στην παράγραφο 6.3 του Γενικού Σχεδίου ΔΑΡΔΑΝΟΣ.
- Διενέργεια ασκήσεων Πολιτικής Προστασίας για την εκπαίδευση του προσωπικού και την αξιολόγηση της επιχειρησιακής ετοιμότητας των υπηρεσιών της Περιφέρειας για την αντιμετώπιση εκτάκτων αναγκών και την άμεση/βραχεία διαχείριση των συνεπειών από την εκδήλωση πλημμυρικών φαινομένων, σύμφωνα με τις κατευθυντήριες οδηγίες της ΓΓΠΠ (παράγραφος 13.2.1 του Γενικού Σχεδίου ΔΑΡΔΑΝΟΣ).

Οι ανωτέρω δράσεις πολιτικής προστασίας έχουν ως στόχο την ετοιμότητα του μηχανισμού πολιτικής προστασίας για την αντιμετώπιση εκτάκτων αναγκών και την άμεση/βραχεία διαχείριση των συνεπειών από την εκδήλωση πλημμυρικών φαινομένων.

Τονίζεται ότι στο πλαίσιο της προετοιμασίας, στην αρχή κάθε έτους οι Περιφερειάρχες με απόφασή τους, η οποία εκδίδεται κατ' εξαίρεση όλων των υφισταμένων διατάξεων που αφορούν στην αντίστοιχη λειτουργία άλλων υπηρεσιών των Περιφερειών και συνοδεύεται από την πρόβλεψη για τη δέσμευση της σχετικής δαπάνης, σύμφωνα με τις κείμενες διατάξεις (άρθρο 29 του Ν. 4483/2017 – ΦΕΚ 107/Α'/2017), θα καθορίζουν το ωράριο λειτουργίας των Διευθύνσεων Πολιτικής Προστασίας των Περιφερειών, ως προς την αντιμετώπιση εκτάκτων αναγκών που προκύπτουν από φυσικά φαινόμενα ή τεχνολογικά συμβάντα, σε 24ωρη ή 12ωρη βάση κατά τις εργάσιμες ημέρες του έτους, τις Κυριακές και τις εξαιρέσιμες ημέρες του έτους (άρθρο 29 του Ν. 4483/2017 – ΦΕΚ 107/Α'/2017).

3.3 Προπαρασκευαστική σύγκληση Συντονιστικών Οργάνων Πολιτικής Προστασίας (Σ.Ο.Π.Π. των Περιφερειακών Ενοτήτων για την ετοιμότητα αντιμετώπισης κινδύνων από την εκδήλωση πλημμυρικών φαινομένων

Στο πλαίσιο του συντονισμού και της επίβλεψης του έργου της πολιτικής προστασίας για την ετοιμότητα αντιμετώπισης κινδύνων από την εκδήλωση πλημμυρικών φαινομένων εντός των διοικητικών τους

ορίων, κρίνεται απαραίτητο με εντολή των Περιφερειάρχων και ευθύνη των κατά τόπους αρμοδίων χωρικών Αντιπεριφερειάρχων να συγκαλούνται ετησίως πριν την έναρξη της χειμερινής περιόδου, τα Συντονιστικά Όργανα Πολιτικής Προστασίας (Σ.Ο.Π.Π.) των Περιφερειακών Ενοτήτων με σκοπό τον καλύτερο συντονισμό των φορέων που εμπλέκονται σε επίπεδο Περιφερειακής Ενότητας σε δράσεις πολιτικής προστασίας για την αντιμετώπιση κινδύνων από την εκδήλωση πλημμυρικών φαινομένων .

Στις συνεδριάσεις αυτές θα εξετασθούν θέματα σχετικά με:

- την ετοιμότητα των υπηρεσιών της Περιφέρειας και των Περιφερειακών ενοτήτων που εμπλέκονται σε δράσεις πολιτικής προστασίας (συντήρηση εξοπλισμού και μηχανημάτων, ανάθεση και καταμερισμός αρμοδιοτήτων, εξουσιοδοτικές πράξεις, κλπ)
- τη διασφάλιση της επικοινωνίας μεταξύ όλων των εμπλεκόμενων υπηρεσιών και οργάνων σε επίπεδο Περιφέρειας για την απρόσκοπτη ροή πληροφοριών
- την ενημέρωση της Δ/σης Πολιτικής Προστασίας της Περιφέρειας για τις δράσεις που αναλαμβάνουν οι λοιποί επιχειρησιακά εμπλεκόμενοι φορείς και υπηρεσίες σε επίπεδο Περιφέρειας (Π.Σ., ΕΛ.ΑΣ., κλπ) στο πλαίσιο αντιμετώπισης εκτάκτων αναγκών και διαχείρισης των συνεπειών από την εκδήλωση πλημμυρικών φαινομένων
- το συντονισμό δράσεων πολιτικής προστασίας των λοιπών φορέων (ΕΛ.ΑΣ., Π.Σ., ΕΚΑΒ, κλπ) για την αντιμετώπιση κινδύνων από την εκδήλωση πλημμυρικών φαινομένων.
- την κατάσταση του δικτύου ομβρίων υδάτων των οδών, ζητημάτων που αφορούν τις εργασίες καθαρισμού υδατορεμάτων, καθώς και των αντιπλημμυρικών έργων αρμοδιότητας Περιφέρειας,
- τον προσδιορισμό μέτρων πρόληψης και ετοιμότητας όταν προβλέπεται από την ΕΜΥ η εκδήλωση έντονων καιρικών φαινομένων (ισχυρές βροχές και καταιγίδες)
- προσδιορισμός δράσεων στο πλαίσιο υλοποίησης της δράσης της οργανωμένης απομάκρυνσης πολιτών, κατ' εφαρμογή του άρθρου 6, παρ. 5στ' του Ν.3013/2002 (όπως αυτό τροποποιήθηκε και ισχύει βάσει της παρ. 2 του άρθ. 18 του Ν 3613/2007 (ΦΕΚ 263/Α'/2007) και του άρθ. 108 του Ν.4249/2014), σύμφωνα με τα αναφερόμενα στο Μέρος ΧΙ του Γενικού Σχεδίου ΔΑΡΔΑΝΟΣ.
- Την αξιοποίηση των Εθελοντικών Οργανώσεων Πολιτικής Προστασίας που δραστηριοποιούνται σε επίπεδο Περιφέρειας σε δράσεις για την υποστήριξη του έργου του Αντιπεριφερειάρχη στην αντιμετώπιση εκτάκτων αναγκών και την άμεση/βραχεία διαχείριση των συνεπειών από την εκδήλωση πλημμυρικών φαινομένων, καθώς και κάθε άλλο θέμα που κρίνεται απαραίτητο για την αντιμετώπιση κινδύνων που προέρχονται από την εκδήλωση πλημμυρικών φαινομένων.

Επίσης, κρίνεται σκόπιμο στις ανωτέρω συνεδριάσεις των ΣΟΠΠ να διευκρινιστούν έγκαιρα, ζητήματα που αφορούν τον καταμερισμό των αρμοδιοτήτων μεταξύ των Περιφερειών και των Δήμων σε έργα συντήρησης αντιπλημμυρικών έργων στα όρια ευθύνης των αντίστοιχων Περιφερειακών Ενοτήτων, καθώς και ζητήματα που αφορούν τον έλεγχο καλής λειτουργίας και συντήρησης του δικτύου ομβρίων υδάτων στο οδικό δίκτυο, με έμφαση στις αστικές περιοχές.

Στα ΣΟΠΠ είναι σκόπιμο να κληθούν να συμμετάσχουν και εκπρόσωποι των Οργανισμών Εγγείων Βελτιώσεων (ΟΕΒ) που δραστηριοποιούνται στα όρια ευθύνης των αντίστοιχων Περιφερειακών Ενοτήτων, για να ενημερώσουν σχετικά με την καλή λειτουργία των εγγειοβελτιωτικών έργων αρμοδιότητάς τους (στραγγιστικά δίκτυα, στραγγιστικοί τάφροι, αρδευτικά και στραγγιστικά αντλιοστάσια, κλπ).

Μετά τη σύγκληση των Συντονιστικών Οργάνων Πολιτικής Προστασίας (ΣΟΠΠ) των Περιφερειακών Ενοτήτων, οι γραμματείς των ΣΟΠΠ θα κοινοποιήσουν άμεσα τα πρακτικά της συνεδρίασης στους αρμόδιους Αντιπεριφερειάρχες, στις οικείες Δ/σεις Πολιτικής Προστασίας των Περιφερειών, καθώς και στους εκπροσωπούμενους στα Σ.Ο.Π.Π. φορείς.



ΑΥΤΟΤΕΛΗΣ ΔΙΕΥΘΥΝΣΗ
ΠΟΛΙΤΙΚΗΣ ΠΡΟΣΤΑΣΙΑΣ



Ειδικότερα για την Μητροπολιτική Περιφέρεια Αττικής, ο Περιφερειάρχης Αττικής, λόγω των αυξημένων αρμοδιοτήτων μητροπολιτικού χαρακτήρα, δύναται κατά την κρίση του να συγκαλέσει και το Συντονιστικό Μητροπολιτικό Όργανο. Ομοίως για την Μητροπολιτική Ενότητα Θεσσαλονίκης, ο Αντιπεριφερειάρχης Μητροπολιτικής Ενότητας Θεσσαλονίκης, λόγω των αυξημένων αρμοδιοτήτων μητροπολιτικού χαρακτήρα, δύναται επίσης κατά την κρίση του να συγκαλέσει και το Συντονιστικό Μητροπολιτικό Όργανο.

Σχετικά με τη συγκρότηση και λειτουργία του Μητροπολιτικού Συντονιστικού οργάνου της Μητροπολιτικής Περιφέρειας Αττικής και της Μητροπολιτικής Ενότητας Θεσσαλονίκης, εκκρεμεί αλληλογραφία μεταξύ της υπηρεσίας μας και της Αρμόδιας Δ/σης του Υπουργείου Εσωτερικών. Σημειώνεται ότι η Γενική Γραμματεία Πολιτικής Προστασίας έχει εκφράσει τις απόψεις της για τη σύσταση των Συντονιστικών Μητροπολιτικών Οργάνων με το ΑΠ 2110/17-04-13 σχετικό έγγραφο της.

3.4 Δράσεις αυξημένης ετοιμότητας των Περιφερειών για τις περιοχές που προβλέπεται από την ΕΜΥ η εκδήλωση έντονων καιρικών φαινομένων (ισχυρές βροχοπτώσεις – καταιγίδες)

Η κατάσταση ετοιμότητας πολιτικής προστασίας λόγω τεκμηριωμένου κινδύνου ορίζεται με το άρθρο 2, παρ. 4α του Ν.3013/2002. Ειδικότερα, για τις περιοχές που προβλέπεται από την Εθνική Μετεωρολογική Υπηρεσία (Ε.Μ.Υ.) η εκδήλωση έντονων ή και επικίνδυνων καιρικών φαινομένων, όπως έντονες βροχοπτώσεις, ισχυρές καταιγίδες κτλ, σύμφωνα με τα Έκτακτα Δελτία Επιδείνωσης Καιρού (ΕΔΕΚ) και τα Έκτακτα Δελτία Πρόγνωσης Επικίνδυνων Καιρικών Φαινομένων (ΕΔΠΕΚΦ), η αυξημένη ετοιμότητα των Περιφερειών αφορά κατά κύριο λόγο τις παρακάτω δράσεις:

- Ετοιμότητα του προσωπικού και των μέσων των Περιφερειών για την άμεση αντιμετώπιση εκτάκτων αναγκών και την άμεση/βραχεία διαχείριση των συνεπειών από την εκδήλωση πλημμυρικών φαινομένων.
- Ενημέρωση του κοινού σε τοπικό επίπεδο, βάσει των οδηγιών αυτοπροστασίας και των δελτίων τύπου που εκδίδονται από τη Γενική Γραμματεία Πολιτικής Προστασίας, για την λήψη μέτρων αυτοπροστασίας από τους πολίτες για την εκδήλωση έντονων καιρικών φαινομένων και πλημμυρών.
- Συμβολή στην ενημέρωση σε τοπικό επίπεδο, των αγροτών, κτηνοτρόφων και μελισσοκόμων για την αναμενόμενη εκδήλωση έντονων καιρικών φαινομένων.
- Στις περιπτώσεις που η ΕΜΥ εκδώσει Έκτακτα Δελτία Επιδείνωσης Καιρού (ΕΔΕΚ) και Έκτακτα Δελτία Πρόγνωσης Επικίνδυνων Καιρικών Φαινομένων (ΕΔΠΕΚΦ), αυτά διαβιβάζονται από το ΚΕΠΠ/ΕΣΚΕ με ιδιαίτερο προειδοποιητικό σήμα προς όλους τους εμπλεκόμενους φορείς, προκειμένου να τεθούν οι φορείς σε κατάσταση ετοιμότητας πολιτικής προστασίας σε εφαρμογή του άρθρ. 2 παρ.4α του Ν. 3013/2002 για την αντιμετώπιση εκτάκτων αναγκών λόγω πρόβλεψης επικίνδυνων καιρικών φαινομένων, όπως οι έντονες βροχοπτώσεις, καταιγίδες, κλπ.

Αν και η ένταση, η διάρκεια και η χωρική κατανομή των βροχοπτώσεων αποτελεί σημαντική αιτία πρόκλησης πλημμυρικών φαινομένων, η εμφάνιση ενός πλημμυρικού φαινομένου εξαρτάται και από ένα πλήθος άλλων παραγόντων οι οποίοι μπορούν να δράσουν είτε αποτρεπτικά, είτε ενισχυτικά. Τέτοιοι παράγοντες που μπορούν να καθορίσουν την εμφάνιση ή όχι ενός πλημμυρικού φαινομένου είναι:

- η ικανότητα του υδρογραφικού δικτύου να παροχετεύσει αποτελεσματικά την επιφανειακή απορροή
- η γεωλογία, το μέγεθος και η γεωμορφολογία της λεκάνης απορροής
- ο κορεσμός του επιφανειακού εδάφους από προηγηθείσες βροχοπτώσεις
- η φυτοκάλυψη του εδάφους
- οι χρήσεις γης, κλπ.

Νοείται ότι τα επίπεδα ετοιμότητας των Περιφερειών βάσει των Έκτακτων Δελτίων Επιδείνωσης Καιρού (ΕΔΕΚ) ή των Έκτακτων Δελτίων Πρόγνωσης Επικίνδυνων Καιρικών Φαινομένων (ΕΔΠΕΚΦ), οι συγκεκριμένες ενέργειες και η λήψη μέτρων καθορίζεται από τον σχεδιασμό τους.

3.5 Δράσεις των Περιφερειών στην αντιμετώπιση κινδύνων μετά την εκδήλωση πλημμυρικών φαινομένων

Οι Περιφερειάρχες ή οι αρμόδιοι Αντιπεριφερειάρχες που ενεργούν σύμφωνα με τις οδηγίες και τις κατευθύνσεις που τους παρέχουν οι Περιφερειάρχες, εκτιμώντας τις επιπτώσεις, όπως αυτές διαμορφώνονται από πληροφορίες που συνδέονται με την εξέλιξη των πλημμυρικών φαινομένων, στα πλαίσια του συντονιστικού τους ρόλου κατά κανόνα δρομολογούν αρχικά δράσεις που συνδέονται με:

- την κινητοποίηση, δια των Δ/σεων Πολιτικής Προστασίας, του επιχειρησιακά εμπλεκόμενου δυναμικού και των μέσων πολιτικής προστασίας των Περιφερειών και την εξασφάλιση της επικοινωνίας με τους λοιπούς επιχειρησιακά εμπλεκόμενους φορείς,
- την υποστήριξη του έργου των λοιπών επιχειρησιακά εμπλεκόμενων φορέων (Π.Σ., ΕΛ.ΑΣ., Δήμοι, κλπ), με μέσα που έχει άμεσα διαθέσιμα η Περιφέρεια ή δύναται να εξασφαλίσει μέσω μνημονίου συνεργασίας με ιδιωτικούς φορείς,
- την άρση εμποδίων στο οδικό δίκτυο αρμοδιότητάς του, για τη διευκόλυνση της κίνησης των οχημάτων των σωστικών συνεργείων προς και από την πληγείσα περιοχή, τις νοσοκομειακές μονάδες, κλπ.,
- τη λήψη απόφασης για την οργανωμένη απομάκρυνση πολιτών, όταν η εξελισσόμενη ή επικείμενη καταστροφή μπορεί να επηρεάσει πάνω από ένα Δήμο, σύμφωνα με τα όσα αναφέρονται στο Μέρος XI του Γενικού Σχεδίου ΔΑΡΔΑΝΟΣ,
- τη συνδρομή στο έργο των Δήμων στην παροχή βοήθειας στους πληγέντες,
- την άμεση συγκρότηση συνεργείων για τον έλεγχο υποδομών και τεχνικών έργων αρμοδιότητάς τους για τη διαπίστωση ζημιών που προκλήθηκαν από πλημμύρες ή άλλα επαγόμενα των πλημμυρών φαινόμενα (κατολισθήσεις, κλπ),
- την ενημέρωση του κοινού για δράσεις πολιτικής προστασίας σε επίπεδο Περιφέρειας και τη λήψη μέτρων αυτοπροστασίας από κινδύνους που προέρχονται από έντονα καιρικά φαινόμενα (βροχοπτώσεις, καταιγίδες, κλπ.), πλημμυρικά φαινόμενα,
- τη συνεχή επικοινωνία του Περιφερειάρχη ή του αρμόδιου Αντιπεριφερειάρχη με τους Δημάρχους των περιοχών που έχουν πληγεί από την εκδήλωση των πλημμυρικών φαινομένων, στο πλαίσιο συντονισμού και ιεράρχησης δράσεων πολιτικής προστασίας στην αντιμετώπιση εκτάκτων αναγκών και την άμεση/βραχεία διαχείριση των συνεπειών,
- την ενημέρωση του Γενικού Γραμματέα Πολιτικής Προστασίας για την εκδήλωση καταστροφικών φαινομένων, καθώς και για τις επιπτώσεις τους.
- την υποβολή αιτήματος προς τον Γενικό Γραμματέα Πολιτικής Προστασίας για την ενεργοποίηση του Μνημονίου Συνεργασίας μεταξύ της Ελληνικής Αρχής Γεωλογικών και Μεταλλευτικών Ερευνών (Ε.Α.Γ.Μ.Ε.) και της ΓΓΠΠ, σε περιπτώσεις συντελεσθέντος ή εν εξελίξει καταστροφικού φαινομένου γεωλογικής αιτιολογίας (κατολισθήσεις, εδαφικές υποχωρήσεις, καθιζήσεις), σύμφωνα με τα 4927/5-07-2016 και 6044/25-08-2016 έγγραφα της Δ/σης Σχεδιασμού & Αντιμετώπισης Εκτάκτων Αναγκών της ΓΓΠΠ.
- την υποβολή εισήγησης για κήρυξη των πληγέντων περιοχών από πλημμυρικά φαινόμενα σε

τις κατευθύνσεις που τους παρέχουν οι Περιφερειάρχες, έχοντας υπόψη τυχόν αιτήματα συνδρομής προς υποστήριξη του έργου άλλων φορέων (Π.Σ., Δήμοι, κλπ) και τις επιπτώσεις του καταστροφικού φαινομένου σε έργα και υποδομές αρμοδιότητας Περιφέρειας, συγκροτούν κατάλληλα συνεργεία για:

- τον καθαρισμό εντός των πλημμυρισμένων περιοχών των εσχάρων των φρεατίων υδροσυλλογής στις οδούς αρμοδιότητάς τους και καθαρισμός λοιπών αντιπλημμυρικών έργων αρμοδιότητάς τους από φερτά υλικά λόγω των πλημμυρικών υδάτων, προς αποκατάσταση της λειτουργικότητάς τους,
- την αποκατάσταση βατότητας των αποκλεισμένων οδών αρμοδιότητάς τους με την απομάκρυνση φερτών υλικών και πλημμυρικών υδάτων από το οδόστρωμα και αποκατάσταση της οδικής κυκλοφορίας,
- τη μεταφορά των ανωτέρω φερτών υλικών στους χώρους που έχουν ήδη προσδιοριστεί σε συνεργασία με τους οικείους Δήμους για την προσωρινή εναπόθεση φερτών υλικών μετά την εκδήλωση πλημμυρικών φαινομένων και τη δρομολόγηση δράσεων προσωρινής αποθήκευσης, μεταφόρτωσης, ανάκτησης και διάθεσής τους, σύμφωνα με την κείμενη νομοθεσία διαχείρισης μη επικίνδυνων στερεών αποβλήτων.
- την αποκατάσταση λειτουργίας των αντιπλημμυρικών έργων αρμοδιότητας συντήρησης της Περιφέρειας,
- την εκτίμηση και καταγραφή των ζημιών σε βιομηχανικές και βιοτεχνικές μονάδες, εμπορικά καταστήματα, αγροτικές εκμεταλλεύσεις, άλλες επιχειρήσεις και φορείς μη κερδοσκοπικού χαρακτήρα που έχουν πληγεί από πλημμύρες.
- την υποβολή αιτήματος προς τη Δ.Α.Ε.Φ.Κ.- Κ.Ε. για οριοθέτηση της πληγείσας περιοχής, συνοδευόμενο από συγκεντρωτικές καταστάσεις των πορισμάτων των αυτοψιών ανά τοπική κοινότητα από τον Δήμο και την Περιφέρεια (για κατοικίες και επιχειρήσεις αντίστοιχα).

Σε περιπτώσεις που το δυναμικό και τα μέσα που έχει άμεσα διαθέσιμα η Περιφέρεια, ή δύναται να εξασφαλίσει μέσω μνημονίου συνεργασίας με ιδιωτικούς φορείς, δεν επαρκούν για την άμεση διαχείριση των συνεπειών λόγω πλημμυρών, δύναται να αιτηθεί μέσω του ΚΕΠΠ/ΕΣΚΕ συνδρομή από άλλους φορείς (Ενοπλες Δυνάμεις, κλπ).

Για τα πάσης φύσεως αντιπλημμυρικά έργα αρμοδιότητας Περιφέρειας το έργο της άμεσης αποκατάστασης της λειτουργίας τους υποστηρίζεται από τη Δ/νση Πολιτικής Προστασίας της Περιφέρειας και τα Τμήματα Πολιτικής Προστασίας των Περιφερειακών Ενοτήτων, τα οποία με εντολή Περιφερειάρχη ή του αρμόδιου Αντιπεριφερειάρχη συντονίζουν το έργο της διάθεσης δυναμικού και μέσων για την άμεση αποκατάσταση των ζημιών που προκλήθηκαν από την καταστροφή.

3.7 Σύγκληση Συντονιστικών Οργάνων Πολιτικής Προστασίας (Σ.Ο.Π.Π.) Περιφερειακών Ενοτήτων μετά την εκδήλωση πλημμυρικών φαινομένων, για την αντιμετώπιση εκτάκτων αναγκών και την άμεση/βραχεία διαχείριση των συνεπειών

Μετά την εκδήλωση πλημμυρικών φαινομένων οι κατά τόπους αρμόδιοι χωρικοί Αντιπεριφερειάρχες, που ενεργούν σύμφωνα με τις οδηγίες και τις κατευθύνσεις που τους παρέχουν οι οικείοι Περιφερειάρχες, δύναται προς υποβοήθηση του έργου τους να συγκαλούν τα Συντονιστικά Όργανα Πολιτικής Προστασίας (Σ.Ο.Π.Π.) των οικείων Περιφερειακών Ενοτήτων με σκοπό τον καλύτερο συντονισμό των φορέων που εμπλέκονται σε επίπεδο Περιφερειακής Ενότητας σε δράσεις πολιτικής προστασίας για την αντιμετώπιση εκτάκτων αναγκών και την άμεση/βραχεία διαχείριση των συνεπειών.

Ειδικότερα, στα ανωτέρω ΣΟΠΠ των Περιφερειακών Ενοτήτων κρίνεται σκόπιμο να εξετάζονται κατά κύριο λόγο θέματα σχετικά

ΑΥΤΟΤΕΛΗΣ ΔΙΕΥΘΥΝΣΗ
ΠΟΛΙΤΙΚΗΣ ΠΡΟΣΤΑΣΙΑΣ

- με την παροχή στοιχείων από όλους τους αρμόδιους συμμετέχοντες φορείς για την πορεία εξέλιξης του καταστροφικού φαινομένου καθώς για τις συνέπειες του, κατά το μέρος που τους αφορά και εμπλέκονται.
- με την αμοιβαία ενημέρωση για την διαθεσιμότητα δυναμικού και μέσων των φορέων που εκπροσωπούνται σ' αυτό για την υλοποίηση των δράσεων και μέτρων πολιτικής προστασίας για την αντιμετώπιση εκτάκτων αναγκών και την άμεση/βραχεία διαχείριση των συνεπειών,
- με την διάθεση προσωπικού και μέσων για την αντιμετώπιση εκτάκτων αναγκών και την άμεση/βραχεία διαχείριση των συνεπειών, σε επίπεδο Περιφερειακής Ενότητας, με βάση τις ανάγκες, όπως αυτές καταγράφονται και ιεραρχούνται από τους συμμετέχοντες στο ΣΟΠΠ.
- με τη συνδρομή των συμμετεχόντων φορέων στο ΣΟΠΠ, εφόσον αποφασιστεί από τον Περιφερειάρχη ή τον αρμόδιο Αντιπεριφερειάρχη η εφαρμογή του μέτρου της οργανωμένης προληπτικής απομάκρυνσης πολιτών από εξελισσόμενη ή επικείμενη καταστροφή από την εκδήλωση πλημμυρικών φαινομένων, σύμφωνα με τα αναφερόμενα στο Μέρος XI του Γενικού Σχεδίου ΔΑΡΔΑΝΟΣ.
- με τη συνδρομή των συμμετεχόντων φορέων στο ΣΟΠΠ στην παροχή βοήθειας στους πληγέντες.
- με ζητήματα που συνδέονται με προσωρινή διαμονή των πολιτών που λόγω της καταστροφής η παραμονή στις κατοικίες τους έχει καταστεί αδύνατη.
- με την ενεργοποίηση εθελοντικών οργανώσεων πολιτικής προστασίας που δραστηριοποιούνται στη Περιφέρεια για υποστηρικτικές δράσεις στο έργο της Περιφέρειας.
- με ζητήματα που συνδέονται με την επικοινωνία και την ροή πληροφοριών μεταξύ των εμπλεκόμενων φορέων.
- ότι άλλο κρίνεται απαραίτητο για την αντιμετώπιση εκτάκτων αναγκών και την άμεση/βραχεία διαχείριση των συνεπειών από την εκδήλωση πλημμυρικών φαινομένων.

Επίσης, σε περιπτώσεις όπου από τα πλημμυρικά φαινόμενα πλήττονται εκτάσεις με εγγειοβελτιωτικά έργα εντός των ορίων ευθύνης των Περιφερειακών Ενοτήτων, στα ανωτέρω ΣΟΠΠ των Περιφερειακών Ενοτήτων είναι σκόπιμο να κληθούν να συμμετάσχουν και εκπρόσωποι των αρμόδιων για την λειτουργία και συντήρησή τους Οργανισμών Εγγείων Βελτιώσεων (ΟΕΒ), προκειμένου να ενημερώσουν σχετικά με την καλή λειτουργία των εγγειοβελτιωτικών έργων αρμοδιότητάς τους (αποστράγγιση του πλεονάζοντος αρδευτικού (επιφανειακού και εδαφικού) νερού, η παροχέτευση πλημμυρικών ροών, αποκατάσταση βλαβών στο αγροτικό οδικό δίκτυο αρμοδιότητάς τους, κλπ).

ΜΕΡΟΣ 4 – ΣΥΣΤΗΜΑ ΚΙΝΗΤΟΠΟΙΗΣΗΣ ΠΟΛΙΤΙΚΗΣ ΠΡΟΣΤΑΣΙΑΣ ΠΕΡΙΦΕΡΕΙΑΣ

Στο Μέρος 4 προσδιορίζονται οι οργανικές μονάδες, οι υπεύθυνοι οργανικών μονάδων, το προσωπικό και τα μέσα των Περιφερειών που εμπλέκονται ανά δράση πολιτικής Προστασίας, όπως αυτές αναφέρονται αναλυτικά στο Μέρος 3 του Σχεδίου Αντιμετώπισης Εκτάκτων Αναγκών και Άμεσης/βραχείας Διαχείρισης των συνεπειών από την Εκδήλωση Πλημμυρικών Φαινομένων της Περιφέρειας. Επισημαίνεται ότι περισσότερες πληροφορίες σχετικά με τους υπεύθυνους των οργανικών μονάδων και τα μέσα των Περιφερειών μπορούν να αντληθούν από τα Παραρτήματα των χωρικών Τμημάτων της Αυτοτελούς Δ/σης Πολιτικής Προστασίας.

Επίσης, προσδιορίζονται τα διοικητικά όργανα (Περιφερειάρχης, αρμόδιος Αντιπεριφερειάρχης, Δ/ντης Πολιτικής Προστασίας, κλπ.) που λαμβάνουν αποφάσεις (ποιος αποφασίζει τι) ανά δράση με βάση την οργανωτική δομή της Περιφέρειας.

4.1 Προπαρασκευαστικές δράσεις των Περιφερειών

- Συντήρηση εξοπλισμού και μέσων της Περιφέρειας (συμπεριλαμβανομένων και των οικείων Περιφερειακών Ενοτήτων) που θα χρησιμοποιηθούν για την αντιμετώπιση εκτάκτων αναγκών και την άμεση/βραχεία διαχείριση των συνεπειών από την εκδήλωση πλημμυρικών φαινομένων (Δ/ση Τεχνικών Έργων, Χωρικές Δ/σεις Τεχνικών Έργων και τα Τμήματά τους). *Εντολή Περιφερειάρχη. Απόφαση Έγκρισης δαπάνης από την Οικονομική Επιτροπή Δυτικής Ελλάδας.*
- Σύνταξη Σχεδίου Αντιμετώπισης Εκτάκτων Αναγκών και Άμεσης/βραχείας Διαχείρισης των Συνεπειών από την Εκδήλωση Πλημμυρικών Φαινομένων της Περιφέρειας, με βάση τις οδηγίες σχεδίασης της παραγράφου 15.1 του Γενικού Σχεδίου ΔΑΡΔΑΝΟΣ (Αυτοτελής Δ/ση Πολιτικής Προστασίας) *Απόφαση Έγκρισης από το Περιφερειακό Συμβούλιο.*
- Σύνταξη ή επικαιροποίηση των μνημονίων ενεργειών για την αντιμετώπιση εκτάκτων αναγκών και την άμεση/βραχεία διαχείριση των συνεπειών από την εκδήλωση πλημμυρικών φαινομένων, από τη Δ/ση Πολιτικής Προστασίας της Περιφέρειας, βάσει των δράσεων που προβλέπονται στο ανωτέρω Σχέδιο Αντιμετώπισης Εκτάκτων Αναγκών και Άμεσης/βραχείας Διαχείρισης των Συνεπειών από την Εκδήλωση Πλημμυρικών Φαινομένων της Περιφέρειας. Το ανωτέρω μνημόνιο ενεργειών προσαρτάται στο Σχέδιο Αντιμετώπισης Εκτάκτων Αναγκών και Άμεσης/βραχείας Διαχείρισης των Συνεπειών από την Εκδήλωση Πλημμυρικών Φαινομένων της Περιφέρειας και αποτελεί αναπόσπαστο μέρος του (παράγραφος 15.1 του Γενικού Σχεδίου ΔΑΡΔΑΝΟΣ) (Αυτοτελής Δ/ση Πολιτικής Προστασίας και τα Τμήματά της) *Απόφαση Έγκρισης από το Περιφερειακό Συμβούλιο.*
- Μετά τη σύνταξη ή επικαιροποίηση των ανωτέρω μνημονίων ενεργειών, κρίνεται σκόπιμο για λόγους άμεσης κινητοποίησης να κοινοποιούνται στις Διοικήσεις των Πυροσβεστικών Υπηρεσιών και των υπηρεσιών της ΕΛ.ΑΣ. σε επίπεδο Περιφέρειας (Αυτοτελής Δ/ση Πολιτικής Προστασίας) *Έγγραφο ενημέρωσης με τελική υπογραφή από τον Δ/ντη Πολιτικής Προστασίας.*
- Κατάρτιση μνημονίων συνεργασίας με ιδιωτικούς φορείς για την εξασφάλιση επιπλέον πόρων προς ενίσχυση του έργου τους στην αντιμετώπιση εκτάκτων αναγκών και τη διαχείριση των συνεπειών από την εκδήλωση πλημμυρικών φαινομένων, σύμφωνα με την παράγραφο 9.2 του Γενικού Σχεδίου ΔΑΡΔΑΝΟΣ (Αυτοτελής Δ/ση Πολιτικής Προστασίας και τα Τμήματά της) *Υπογραφή σύμβασης συνεργασίας από τον χωρικό Αντιπεριφερειάρχη και έγκριση του καταλόγου από την Οικονομική Επιτροπή της Περιφέρειας Δυτικής Ελλάδας.*
- Ενημέρωση του κοινού για τη λήψη μέτρων πρόληψης και αυτοπροστασίας από κινδύνους που

προέρχονται από την εκδήλωση πλημμυρικών φαινομένων (Αυτοτελής Δ/ση Πολιτικής Προστασίας και τα Τμήματα της, Γραφείο τύπου Π.Δ.Ε.) Έγγραφο με τελική υπογραφή από τον Δ/ντη Πολιτικής Προστασίας ή Απόφαση/Τελική Υπογραφή από τον Περιφερειάρχη ανάλογα την περίπτωση.

- Εκ των προτέρων προσδιορισμός χώρων προσωρινής εναπόθεσης φερτών υλικών και μπαζών που ενδέχεται να προκύψουν από την εκδήλωση πλημμυρικών φαινομένων σε χώρους αρμοδιότητας των Περιφερειών, σε συνεργασία με τους οικείους Δήμους (Αυτοτελής Δ/ση Πολιτικής Προστασίας και τα Τμήματα της) Οι χώροι αναφέρονται στα Παραρτήματα του εν λόγω Σχεδίου το οποίο εγκρίνεται από το Περιφερειακό Συμβούλιο .
- Σύγκληση των Συντονιστικών Οργάνων Πολιτικής Προστασίας (ΣΟΠΠ) των Περιφερειακών Ενοτήτων, με εντολή των Περιφερειάρχων και ευθύνη των Αντιπεριφερειάρχων σύμφωνα με τα προβλεπόμενα στην παράγραφο 6.3 του Γενικού Σχεδίου ΔΑΡΔΑΝΟΣ (Αυτοτελής Δ/ση Πολιτικής Προστασίας και τα Τμήματα της) Απόφαση χωρικού Αντιπεριφερειάρχη.
- Διενέργεια ασκήσεων Πολιτικής Προστασίας για την εκπαίδευση του προσωπικού και την αξιολόγηση της επιχειρησιακής ετοιμότητας των υπηρεσιών της Περιφέρειας για την αντιμετώπιση εκτάκτων αναγκών και την άμεση/βραχεία διαχείριση των συνεπειών από την εκδήλωση πλημμυρικών φαινομένων, σύμφωνα με τις κατευθυντήριες οδηγίες της ΓΓΠΠ (παράγραφος 13.2.1 του Γενικού Σχεδίου ΔΑΡΔΑΝΟΣ) (Αυτοτελής Δ/ση Πολιτικής Προστασίας) Απόφαση/Τελική Υπογραφή Περιφερειάρχη.

4.2 Δράσεις αυξημένης ετοιμότητας των Περιφερειών για τις περιοχές που προβλέπεται από τη ΕΜΥ η εκδήλωση έντονων καιρικών φαινομένων (ισχυρές βροχοπτώσεις – καταιγίδες)

- Ετοιμότητα του προσωπικού και των μέσων των Περιφερειών για την άμεση αντιμετώπιση εκτάκτων αναγκών και την άμεση/βραχεία διαχείριση των συνεπειών από την εκδήλωση πλημμυρικών φαινομένων (Δ/ση Τεχνικών Έργων, χωρικές Δ/σεις Τεχνικών Έργων και τα Τμήματα τους) Εντολή Περιφερειάρχη. Απόφαση Έγκρισης της δαπάνης από την Οικονομική Επιτροπή του Περιφερειακού Συμβουλίου.
- Ενημέρωση του κοινού σε τοπικό επίπεδο, βάσει των οδηγιών αυτοπροστασίας και των δελτίων τύπου που εκδίδονται από τη Γενική Γραμματεία Πολιτικής Προστασίας, για την λήψη μέτρων αυτοπροστασίας από τους πολίτες για την εκδήλωση έντονων καιρικών φαινομένων και πλημμυρών (Αυτοτελής Δ/ση Πολιτικής Προστασίας) Διαβιβαστικό έγγραφο με τελική υπογραφή από τον Δ/ντη Πολιτικής Προστασίας.
- Συμβολή στην ενημέρωση σε τοπικό επίπεδο, των αγροτών, κτηνοτρόφων και μελισσοκόμων για την αναμενόμενη εκδήλωση έντονων καιρικών φαινομένων (Αυτοτελής Δ/ση Πολιτικής Προστασίας, Γεν. Δ/ση Αγροτικής Οικονομίας & Κτηνιατρικής) Διαβιβαστικό έγγραφο Δελτίων Τύπου με τελική υπογραφή από τον Δ/ντη Πολιτικής Προστασίας.
- Στις περιπτώσεις που η ΕΜΥ εκδώσει Έκτακτα Δελτία Επιδείνωσης Καιρού (ΕΔΕΚ) και Έκτακτα Δελτία Πρόγνωσης Επικίνδυνων Καιρικών Φαινομένων (ΕΔΠΕΚΦ), αυτά διαβιβάζονται από το ΚΕΠΠ/ΕΣΚΕ με ιδιαίτερο προειδοποιητικό σήμα προς όλους τους εμπλεκόμενους φορείς, προκειμένου να τεθούν οι φορείς σε κατάσταση ετοιμότητας πολιτικής προστασίας σε εφαρμογή του άρθρ. 2 παρ.4α του Ν. 3013/2002 για την αντιμετώπιση εκτάκτων αναγκών λόγω πρόβλεψης επικίνδυνων καιρικών φαινομένων, όπως οι έντονες βροχοπτώσεις (Αυτοτελής Δ/ση Πολιτικής Προστασίας) Διαβιβαστικό Έγγραφο με τελική υπογραφή από τον Δ/ντη Πολιτικής Προστασίας.

4.3 Δράσεις των Περιφερειών στην αντιμετώπιση κινδύνων μετά την εκδήλωση πλημμυρικών φαινομένων

- την κινητοποίηση, δια των Δ/σεων Πολιτικής Προστασίας, του επιχειρησιακά εμπλεκόμενου δυναμικού και των μέσων πολιτικής προστασίας των Περιφερειών και την εξασφάλιση της επικοινωνίας με τους λοιπούς επιχειρησιακά εμπλεκόμενους φορείς (Αυτοτελής Δ/ση Πολιτικής Προστασίας, Δ/ση Τεχνικών έργων και οι χωρικές Δ/σεις Τεχνικών Έργων και τα Τμήματα τους) Έγγραφο με Τελική Υπογραφή Δ/ντη Αυτοτελούς Δ/σης Πολιτικής Προστασίας ή Απόφαση/Τελική Υπογραφή χωρικού Αντιπεριφερειάρχη και Έγκριση Δαπάνης από την Οικονομική Επιτροπή Δυτικής Ελλάδας,
- την υποστήριξη του έργου των λοιπών επιχειρησιακά εμπλεκόμενων φορέων (Π.Σ., ΕΛ.ΑΣ., Δήμοι, κλπ), με μέσα που έχει άμεσα διαθέσιμα η Περιφέρεια ή δύναται να εξασφαλίσει μέσω μνημονίου συνεργασίας με ιδιωτικούς φορείς (Δ/ση Τεχνικών Έργων, χωρικές Δ/σεις Τεχνικών Έργων, Αυτοτελής Δ/ση Πολιτικής Προστασίας και τα Τμήματα τους) Απόφαση χωρικού Αντιπεριφερειάρχη και έγκριση της δαπάνης από την Οικονομική Επιτροπή Δυτικής Ελλάδας,
- την άρση εμποδίων στο οδικό δίκτυο αρμοδιότητάς του, για τη διευκόλυνση της κίνησης των οχημάτων των σωστικών συνεργείων προς και από την πληγείσα περιοχή, τις νοσοκομειακές μονάδες, κλπ. (Δ/ση Τεχνικών Έργων, χωρικές Δ/σεις Τεχνικών Έργων, Αυτοτελής Δ/ση Πολιτικής Προστασίας και τα Τμήματα τους) Απόφαση χωρικού Αντιπεριφερειάρχη και έγκριση της απόφασης δαπάνης από την Οικονομική Επιτροπή Δυτικής Ελλάδας,
- τη λήψη απόφασης για την οργανωμένη απομάκρυνση πολιτών, όταν η εξελισσόμενη ή επικείμενη καταστροφή μπορεί να επηρεάσει πάνω από ένα Δήμο, σύμφωνα με τα όσα αναφέρονται στο Μέρος ΧΙ του Γενικού Σχεδίου ΔΑΡΔΑΝΟΣ (Δ/ση Πολιτικής Προστασίας και τα Τμήματα της) Απόφαση Περιφερειάρχη και έγκριση της απόφασης δαπάνης από την Οικονομική Επιτροπή Δυτικής Ελλάδας,
- τη συνδρομή στο έργο των Δήμων στην παροχή βοήθειας στους πληγέντες (Αυτοτελής Δ/ση Πολιτικής Προστασίας, Δ/ση Τεχνικών Έργων, χωρικές Δ/σεις Τεχνικών Έργων, Δ/ση Οικονομικού-Δημοσιονομικού Ελέγχου, Γεν. Δ/ση Δημόσιας Υγείας & Κοινωνικής Μεριμνάς και τα Τμήματα τους) Απόφαση χωρικού Αντιπεριφερειάρχη και Απόφαση Έγκρισης της δαπάνης από την Οικονομική Επιτροπή Δυτικής Ελλάδας,
- την άμεση συγκρότηση συνεργείων για τον έλεγχο υποδομών και τεχνικών έργων αρμοδιότητάς τους για τη διαπίστωση ζημιών που προκλήθηκαν από πλημμύρες ή άλλα επαγόμενα των πλημμυρών φαινόμενα (κατολισθήσεις, κλπ) (Αυτοτελής Δ/ση Πολιτικής Προστασίας και τα Τμήματα της) Έγγραφο με τελική υπογραφή Προϊσταμένου του χωρικού Τμήματος της Αυτοτελούς Δ/σης Πολιτικής Προστασίας ή Απόφαση με τελική υπογραφή του Δ/ντη της Αυτοτελούς Δ/σης Πολιτικής Προστασίας ή Απόφαση/Τελική Υπογραφή χωρικού Αντιπεριφερειάρχη,
- την ενημέρωση του κοινού για δράσεις πολιτικής προστασίας σε επίπεδο Περιφέρειας και τη λήψη μέτρων αυτοπροστασίας από κινδύνους που προέρχονται από έντονα καιρικά φαινόμενα (βροχοπτώσεις, καταιγίδες, κλπ.), πλημμυρικά φαινόμενα (Αυτοτελής Δ/ση Πολιτικής Προστασίας και τα Τμήματα της, Γραφείο Τύπου Π.Δ.Ε.) Έγγραφο με τελική υπογραφή του Δ/ντη της Αυτοτελούς Δ/σης Πολιτικής Προστασίας, Απόφαση/Τελική Υπογραφή Περιφερειάρχη ανάλογα την περίπτωση,
- τη συνεχή επικοινωνία του Περιφερειάρχη ή του αρμόδιου Αντιπεριφερειάρχη με τους Δημάρχους των περιοχών που έχουν πληγεί από την εκδήλωση των πλημμυρικών φαινομένων, στο πλαίσιο συντονισμού και ιεράρχησης δράσεων πολιτικής προστασίας στην αντιμετώπιση εκτάκτων αναγκών και την άμεση/βραχεία διαχείριση των συνεπειών (Αυτοτελής Δ/ση Πολιτικής Προστασίας, Δ/ση Τεχνικών Έργων, χωρικές Δ/σεις Τεχνικών Έργων, Δ/ση Οικονομικού-Δημοσιονομικού Ελέγχου, Δ/ση

Πληροφορικής & Επικοινωνιών και τα Τμήματα τους) Απόφαση/Τελική Υπογραφή Περιφερειάρχη,

- την ενημέρωση του Γενικού Γραμματέα Πολιτικής Προστασίας για την εκδήλωση καταστροφικών φαινομένων, καθώς και για τις επιπτώσεις τους (Αυτοτελής Δ/ση Πολιτικής Προστασίας, Δ/ση Τεχνικών Έργων, χωρικές Δ/σεις Τεχνικών Έργων, Γεν. Δ/ση Ανάπτυξης, Γεν. Δ/ση Αγροτικής Οικονομίας και Κτηνιατρικής, Γεν. Δ/ση Δημόσιας Υγείας και Κοινωνικής Μέριμνας και τα Τμήματα τους) Απόφαση/Τελική Υπογραφή Περιφερειάρχη,
- την υποβολή αιτήματος προς τον Γενικό Γραμματέα Πολιτικής Προστασίας για την ενεργοποίηση του Μνημονίου Συνεργασίας μεταξύ της Ελληνικής Αρχής Γεωλογικών και Μεταλλευτικών Ερευνών (Ε.Α.Γ.Μ.Ε.) και της ΓΓΠΠ, σε περιπτώσεις συντελεσθέντος ή εν εξελίξει καταστροφικού φαινομένου γεωλογικής αιτιολογίας (κατολισθήσεις, εδαφικές υποχωρήσεις, καθιζήσεις), σύμφωνα με τα 4927/5-07-2016 και 6044/25-08-2016 έγγραφα της Δ/σης Σχεδιασμού & Αντιμετώπισης Εκτάκτων Αναγκών της ΓΓΠΠ (Γενική Δ/ση Αναπτυξιακού Προγραμματισμού, Περιβάλλοντος & Υποδομών) Απόφαση/Τελική Υπογραφή Περιφερειάρχη,
- την υποβολή εισήγησης για κήρυξη των πληγέντων περιοχών από πλημμυρικά φαινόμενα σε Κατάσταση Έκτακτης Ανάγκης Πολιτικής Προστασίας, σύμφωνα με τις κατευθυντήριες οδηγίες της ΓΓΠΠ (2300/29-03-2016 έγγραφο της Δ/σης Σχεδιασμού & Αντιμετώπισης Εκτάκτων Αναγκών της ΓΓΠΠ - ΑΔΑ: ΩΜΣΚ465ΦΘΕ-7ΒΞ) (Αυτοτελής Δ/ση Πολιτικής Προστασίας, γραφείο Περιφερειάρχη) Απόφαση/Τελική Υπογραφή Περιφερειάρχη,
- τη διασφάλιση λειτουργίας των υπηρεσιών της Περιφέρειας μετά την εκδήλωση του καταστροφικού φαινομένου (Γενική Δ/ση Εσωτερικής Λειτουργίας, Αυτοτελής Δ/ση Πολιτικής Προστασίας, Δ/ση Τεχνικών Έργων, χωρικές Δ/σεις Τεχνικών Έργων, Δ/ση Οικονομικού-Δημοσιονομικού Ελέγχου, Δ/ση Πληροφορικής & Επικοινωνιών και τα Τμήματα τους) Υπογραφή τελικού εγγράφου από Δ/ντες, Απόφαση/Τελική Υπογραφή χωρικού Αντιπεριφερειάρχη ή Απόφαση/Τελική Υπογραφή Περιφερειάρχη ή Απόφαση Έγκρισης δαπάνης από την Οικονομική Επιτροπή Δυτικής Ελλάδας ανάλογα την περίπτωση,
- Ό,τι άλλο κρίνεται απαραίτητο για την αντιμετώπιση εκτάκτων αναγκών από την εκδήλωση πλημμυρικών φαινομένων, στο πλαίσιο των αρμοδιοτήτων τους (Αυτοτελής Δ/ση Πολιτικής Προστασίας και τα Τμήματα της για το συντονισμό και όποιες άλλες Δ/σεις απαιτηθεί κατά περίπτωση) Απόφαση/Τελική Υπογραφή χωρικού Αντιπεριφερειάρχη ή Απόφαση/Τελική Υπογραφή Περιφερειάρχη ανάλογα την έκταση του συμβάντος. Απόφαση έγκρισης τυχόν δαπάνης από την Οικονομική Επιτροπή Δυτικής Ελλάδας.

4.4 Δράσεις των Περιφερειών στην άμεση/βραχεία διαχείριση συνεπειών

- συνδρομή των Δήμων στην παροχή βοήθειας στους πληγέντες - προσωρινή διαμονή των πολιτών που λόγω καταστροφής η παραμονή στις κατοικίες τους έχει καταστεί αδύνατη, σε συνεργασία με τους οικείους Δήμους (Αυτοτελής Δ/ση Πολιτικής Προστασίας, Δ/ση Τεχνικών Έργων, χωρικές Δ/σεις Τεχνικών Έργων, Δ/ση Οικονομικού-Δημοσιονομικού Ελέγχου, Γεν. Δ/ση Δημόσιας Υγείας και Κοινωνικής Μέριμνας και τα Τμήματα τους) Απόφαση/Τελική Υπογραφή χωρικού Αντιπεριφερειάρχη, Απόφαση έγκρισης δαπάνης από την Οικονομική Επιτροπή Δυτικής Ελλάδας.
- την γνωστοποίηση μέσω ανακοινώσεων ή δελτίων τύπου στα τοπικά μέσα ενημέρωσης και μέσα κοινωνικής δικτύωσης, για τη λειτουργία τηλεφωνικής γραμμής στην οποία μπορούν να απευθύνονται οι πολίτες που οι ιδιοκτησίες τους έχουν πληγεί και χρειάζονται άμεση προσωρινή διαμονή, σε συνεννόηση με τους οικείους Δήμους (Αυτοτελής Δ/ση Πολιτικής Προστασίας, Γραφείου Τύπου της Π.Δ.Ε.) Απόφαση/Τελική Υπογραφή Περιφερειάρχη. Απόφαση Έγκρισης τυχόν δαπάνης από την Οικονομική

Επιτροπή Δυτικής Ελλάδας.

- την ενεργοποίηση εθελοντικών οργανώσεων πολιτικής προστασίας που δραστηριοποιούνται στη Περιφέρεια για υποστηρικτικές δράσεις στο έργο της Περιφέρειας (Αυτοτελής Δ/ση Πολιτικής Προστασίας και τα Τμήματα της) Απόφαση/Τελική Υπογραφή χωρικού Αντιπεριφερειάρχη ή Απόφαση/Τελική Υπογραφή Περιφερειάρχη.
- την υποβολή εισήγησης για κήρυξη των πληγέντων περιοχών σε Κατάσταση Έκτακτης Ανάγκης Πολιτικής Προστασίας, σύμφωνα με τις κατευθυντήριες οδηγίες της ΓΓΠΠ (2300/29-03-2016 έγγραφο της Δ/σης Σχεδιασμού & Αντιμετώπισης Εκτάκτων Αναγκών της ΓΓΠΠ - ΑΔΑ: ΩΜΣΚ465ΦΘΕ-7ΒΞ) (Αυτοτελής Δ/ση Πολιτικής Προστασίας, γραφείο Περιφερειάρχη) Απόφαση/Τελική Υπογραφή Περιφερειάρχη.
- την συγκρότηση συνεργείων από υπαλλήλους των Δ/σεων Τεχνικών Έργων της Περιφέρειας προκειμένου να μεταβούν και να προβούν εντός της πληγείσας περιοχής σε άμεσο οπτικό έλεγχο υποδομών και τεχνικών έργων αρμοδιότητάς τους για τη διαπίστωση ζημιών που προκλήθηκαν από την εκδήλωση πλημμυρικών φαινομένων και εκτίμηση του δυναμικού και των μέσων που απαιτούνται για την άμεση αποκατάσταση της λειτουργίας τους (Αυτοτελής Δ/ση Πολιτικής Προστασίας, Γεν. Δ/ση Ανάπτυξη, χωρικές Δ/σεις Τεχνικών Έργων και τα Τμήματά τους) Έγγραφο με τελική υπογραφή Προϊσταμένου του χωρικού Τμήματος της Αυτοτελούς Δ/σης Πολιτικής Προστασίας ή του Δ/ντη της Αυτοτελούς Δ/σης Πολιτικής Προστασίας ή Απόφαση/Τελική Υπογραφή χωρικού Αντιπεριφερειάρχη ,
- την ενημέρωση του Συντονιστή Αποκεντρωμένης Διοίκησης, στο πλαίσιο συντονισμού και ιεράρχησης δράσεων πολιτικής προστασίας στην αντιμετώπιση εκτάκτων αναγκών και την άμεση/βραχεία διαχείριση των συνεπειών (Αυτοτελής Δ/ση Πολιτικής Προστασίας, Δ/ση Τεχνικών Έργων, χωρικές Δ/σεις Τεχνικών Έργων, Γεν. Δ/ση Ανάπτυξης, Γεν. Δ/ση Αγροτικής Οικονομίας και Κτηνιατρικής, Γεν. Δ/ση Δημόσιας Υγείας και Κοινωνικής Μέριμνας και τα Τμήματα τους) Απόφαση/Τελική Υπογραφή Περιφερειάρχη.
- τη γνωστοποίηση της καταστροφής (ημερομηνία εκδήλωσης πλημμύρας, πληγείσες περιοχές) στη Γ.Δ.Α.Ε.Φ.Κ.» (Γενική Δ/ση Αναπτυξιακού Προγραμματισμού, Περιβάλλοντος & Υποδομών) Απόφαση/Τελική Υπογραφή Περιφερειάρχη.
- Ό,τι άλλο κρίνεται απαραίτητο για την άμεση/βραχεία διαχείριση των συνεπειών από την εκδήλωση πλημμυρικών φαινομένων (Αυτοτελής Δ/ση Πολιτικής Προστασίας και τα Τμήματα της για το συντονισμό και όποιες άλλες Δ/σεις απαιτηθεί κατά περίπτωση) Απόφαση/Τελική Υπογραφή χωρικών Αντιπεριφερειάρχων ή Απόφαση/Τελική Υπογραφή Περιφερειάρχη ανάλογα την έκταση του συμβάντος. Απόφαση τυχόν δαπάνης από την Οικονομική Επιτροπή Δυτικής Ελλάδας.

ΜΕΡΟΣ 5 – ΕΠΙΚΟΙΝΩΝΙΕΣ ΚΑΙ ΡΟΗ ΠΛΗΡΟΦΟΡΙΩΝ

5.1 Μέσα επικοινωνίας Περιφέρειας Δυτικής Ελλάδας

Η Αυτοτελής Διεύθυνση Πολιτικής Προστασίας της Περιφέρειας Δυτικής Ελλάδας επικοινωνεί, τόσο με τα περιφερειακά τμήματά της όσο και με τους λοιπούς εμπλεκόμενους φορείς για την εκπλήρωση των δράσεων της, με τους κάτωθι τρόπους:

- χρήση των υπηρεσιακών κινητών τηλεφώνων που διαθέτουν οι προϊστάμενοι της έδρας και των περιφερειακών τμημάτων,
- χρήση των υπηρεσιακών σταθερών τηλεφώνων που διαθέτει το σύνολο των υπαλλήλων της Αυτοτελούς Διεύθυνσης Πολιτικής Προστασίας της Π.Δ.Ε.,
- χρήσης ηλεκτρονικού ταχυδρομείου, όπως δηλαδή λειτουργεί για την εκπλήρωση των συνήθων αρμοδιοτήτων της,
- χρήση των υπηρεσιακών οχημάτων ύστερα από κατάλληλο προγραμματισμό του Γραφείου Κίνησης της Περιφέρειας Δυτικής Ελλάδας κατόπιν αξιολόγησης της κρισιμότητας της κατάστασης,

5.2 Ροή πληροφοριών στην Περιφέρεια Δυτικής Ελλάδας

Η ροή των πληροφοριών μεταξύ των εμπλεκόμενων οργανικών μονάδων και οργάνων της Περιφέρειας στο πλαίσιο της αλληλοενημέρωσης (ποιος ενημερώνει ποιον), τόσο για δράσεις αναγγελίας συμβάντος που εμπλέκεται η Περιφέρεια, όσο και για την υλοποίηση δράσεων που συνδέονται με την αντιμετώπιση εκτάκτων αναγκών και διαχείριση πληροφοριών πραγματοποιείται ως εξής:

Οι κατά τόπους Πυροσβεστικές Υπηρεσίες, μετά την εκδήλωση πλημμυρικού φαινομένου ενημερώνονται για συμβάντα αρμοδιότητάς τους (έρευνα και διάσωση στον χερσαίο χώρο, παροχή βοήθειας για την άντληση υδάτων από κτήρια) από τις υπηρεσίες της ΕΛ.ΑΣ. ή και από άλλους φορείς και ιδιώτες και κινητοποιούνται σύμφωνα με τα προβλεπόμενα στα επιχειρησιακά τους σχέδια. Προβαίνουν σε αξιολόγηση και εκτίμηση των πληροφοριών από τον τόπο της καταστροφής, κλιμακώνουν τις δράσεις τους και αναλόγως της φύσης και της έκτασης των συμβάντων αρμοδιότητάς τους, αιτούνται μέσω του 199 ΣΕΚΥΠΣ/ΕΣΚΕ την ενίσχυση των δυνάμεών τους, καθώς και την υποστήριξη άλλων φορέων (ΕΛ.ΑΣ., Λ.Σ.-ΕΛΑΚΤ, ΕΚΑΒ, Δήμων, κλπ) για την υλοποίηση των ανωτέρω δράσεων.

Ενημερώνεται ο Διευθυντής Πολιτικής Προστασίας, ο Προϊστάμενος του χωρικού Τμήματος Πολ. Προστασίας, ο αρμόδιος Αντιπεριφερειάρχης και ο Περιφερειάρχης. Αποφασίζεται η σύγκληση ΣΟΠΠ για την αξιολόγηση της κατάστασης και την λήψη σχετικών αποφάσεων εφόσον απαιτείται.

Στην περίπτωση μη σύγκλησης ΣΟΠΠ:

Ενημερώνεται ο Προϊστάμενος του χωρικού Τμήματος Πολιτικής Προστασίας της αντίστοιχης Περιφερειακής Ενότητας της Αυτοτελούς Διεύθυνσης Πολιτικής Προστασίας για το συμβάν ή τα συμβάντα. Ο Προϊστάμενος του χωρικού Τμήματος Πολιτικής Προστασίας της αντίστοιχης Περιφερειακής Ενότητας ενημερώνει τον Διευθυντή Πολιτικής Προστασίας και τον αρμόδιο Αντιπεριφερειάρχη εφόσον δεν είναι ενήμεροι.

Ο προϊστάμενος του Τμήματος Πολιτικής Προστασίας της Περιφερειακής Ενότητας ενημερώνει τη Διεύθυνση Τεχνικών Έργων Π.Δ.Ε. και τη Διεύθυνση Τεχνικών Έργων της Περιφερειακής Ενότητας. Σε περίπτωση αδυναμίας

αντιμετώπισης των συμβάντων με τα μέσα της Περιφέρειας από τις ανωτέρω Διευθύνσεις Τεχνικών Έργων, καλούνται εργολήπτες από το Μνημόνιο Εργοληπτών Ιδιωτικών Μηχανημάτων, των οποίων οι καταστάσεις τηρούνται στα χωρικά τμήματα Πολιτικής Προστασίας.

Στην περίπτωση σύγκλησης ΣΟΠΠ:

Ενημερώνεται ο προϊστάμενος του Τμήματος Πολιτικής Προστασίας της Περιφερειακής Ενότητας για τη σύγκληση ΣΟΠΠ.

Ενημερώνονται τα μέλη του ΣΟΠΠ από τον προϊστάμενο Πολιτικής Προστασίας της Περιφερειακής Ενότητας. Πραγματοποιείται συνεχής ροή πληροφοριών **από την περιοχή του συμβάντος προς εμπλεκόμενες υπηρεσίες της Περιφέρειας**. Οι πληροφορίες αντλούνται:

- Από τους φορείς άμεσης επέμβασης (ΕΛ.ΑΣ., Π.Υ., Ε.Κ.Α.Β.)
- από τους υπαλλήλους της Περιφέρειας που έχουν μεταβεί στην περιοχή του συμβάντος
- από τους λοιπούς εμπλεκόμενους φορείς που συνδράμουν στην επίλυσή του.

Πραγματοποιείται αμφίδρομη συνεχής ροή πληροφοριών **από τις εμπλεκόμενες υπηρεσίες της Περιφέρειας με τους λοιπούς εμπλεκόμενους φορείς (ΣΤΟ ή Γραφείο Π.Π. Δήμου, Γ.Γ.Π.Π., ΟΑΣΠ, ΔΑΕΦΚ, ΤΑΣ Πάτρας, ΙΓΜΕ, Κτηματική Υπηρεσία, Γεωδυναμικό Ινστιτούτο Εθνικού Αστεροσκοπείου Αθηνών, κλπ.)** εφόσον απαιτείται.

ΜΕΡΟΣ 6 – ΣΥΝΤΟΝΙΣΤΙΚΕΣ ΟΔΗΓΙΕΣ ΥΛΟΠΟΙΗΣΗΣ ΔΡΑΣΕΩΝ ΠΟΛΙΤΙΚΗΣ ΠΡΟΣΤΑΣΙΑΣ

6.1 Σύστημα κινητοποίησης Πολιτικής Προστασίας – Συντονιστικές οδηγίες υλοποίησης δράσεων Πολιτικής Προστασίας

Μετά την εκδήλωση ενός πλημμυρικού φαινομένου οι φορείς πολιτικής προστασίας, στο πλαίσιο των αρμοδιοτήτων τους, κινητοποιούνται άμεσα και δρομολογούν σειρά δράσεων για την αντιμετώπιση εκτάκτων αναγκών και την άμεση/βραχεία διαχείριση των συνεπειών. Προϋπόθεση για την αποτελεσματική απόκριση των φορέων πολιτικής προστασίας της χώρας είναι η συνέργεια, η συνεργασία και η διαλειτουργικότητα σε όλα τα επίπεδα Διοίκησης.

Στο παρόν Μέρος 6 δίνονται συντονιστικές οδηγίες για τη απόκριση όλων των εμπλεκόμενων φορέων για την από κοινού αντιμετώπιση εκτάκτων αναγκών και την άμεση/βραχεία διαχείριση συνεπειών και την εξασφάλιση ενιαίας και συγχρονισμένης δράσης.

6.2 Αυξημένη ετοιμότητα για την αντιμετώπιση κίνδυνων από την εκδήλωση πλημμυρικών φαινομένων

Η αυξημένη ετοιμότητα των φορέων για την αντιμετώπιση εκτάκτων αναγκών λόγω πλημμυρικών φαινομένων θα πρέπει να βασίζεται στις καθημερινές προγνώσεις των καιρικών φαινομένων.

Αν και η ένταση, η διάρκεια και η χωρική κατανομή των βροχοπτώσεων αποτελεί σημαντική αιτία πρόκλησης πλημμυρικών φαινομένων, η εμφάνιση ενός πλημμυρικού φαινομένου εξαρτάται και από ένα πλήθος άλλων παραγόντων οι οποίοι μπορούν να δράσουν είτε αποτρεπτικά, είτε ενισχυτικά. Τέτοιοι παράγοντες που μπορούν να καθορίσουν την εμφάνιση ή όχι ενός πλημμυρικού φαινομένου είναι:

- η ικανότητα του υδρογραφικού δικτύου να παροχετεύσει αποτελεσματικά την επιφανειακή απορροή
- η γεωλογία, το μέγεθος και η γεωμορφολογία της λεκάνης απορροής
- ο κορεσμός του επιφανειακού εδάφους από προηγηθείσες βροχοπτώσεις
- η φυτοκάλυψη του εδάφους
- οι χρήσεις γης, κλπ.

Θεσμικά, ο επίσημος φορέας πρόγνωσης καιρικών φαινομένων, όπως έντονων βροχοπτώσεων, ισχυρών καταιγίδων κτλ., είναι η Εθνική Μετεωρολογική Υπηρεσία (Ε.Μ.Υ.) (ΠΔ 161/1997, ΦΕΚ 142/Α'/1997)

Τονίζεται ότι μετεωρολογικά προϊόντα (αριθμητικά μοντέλα πρόγνωσης καιρού, άλλες ειδικές προγνώσεις καιρού, κλπ) που παράγουν εκπαιδευτικά ιδρύματα και άλλα ερευνητικά κέντρα και ινστιτούτα, **έχουν ερευνητικό και ενημερωτικό χαρακτήρα και δεν μπορούν να χρησιμοποιηθούν θεσμικά³ από την πολιτεία** για την τεκμηρίωση κατάστασης ετοιμότητας πολιτικής προστασίας λόγω έντονων καιρικών φαινομένων, που γίνεται μόνο κατόπιν των σχετικών επίσημων προγνώσεων της Ε.Μ.Υ.

³ Για το λόγο αυτό, οι δικτυακοί τόποι που φιλοξενούν τα ανωτέρω μετεωρολογικά προϊόντα συνοδεύονται από δήλωση αποποίησης ευθύνης απέναντι στον τελικό χρήστη ή σε τρίτο πρόσωπο για οποιαδήποτε άμεση, έμμεση, επακόλουθη ζημιά ή απώλεια κέρδους που μπορεί να αποβεί από την χρήση των δεδομένων αυτών.

Οι αρμόδιες οργανικές μονάδες των φορέων υλοποίησης έργων και δράσεων αντιμετώπισης εκτάκτων αναγκών λόγω πλημμυρικών φαινομένων οφείλουν να ενημερώνονται σε καθημερινή βάση για την εξέλιξη των καιρικών φαινομένων σύμφωνα με τις **επίσημες προγνώσεις της Εθνικής Μετεωρολογικής Υπηρεσίας**, όπως αυτές παρέχονται καθημερινά από την Εθνική Μετεωρολογική Υπηρεσία.

Επίσης, η ΕΜΥ εκτός των καθημερινών δελτίων πρόγνωσης καιρού εκδίδει και Έκτακτα Δελτία Επιδείνωσης Καιρού (ΕΔΕΚ) και Έκτακτα Δελτία Πρόγνωσης Επικίνδυνων Καιρικών Φαινομένων (ΕΔΠΕΚΦ), τα οποία προσδιορίζουν χωρικά και χρονικά την εξέλιξη των καιρικών φαινομένων (υπ' αριθμ' Φ 595/ΑΔ. 741/Σ. 143/1-2-2010 έγγραφο της ΕΜΥ)⁴. Τα ανωτέρω έκτακτα δελτία της ΕΜΥ (ΕΔΕΚ και ΕΔΠΕΚΦ) αποτελούν πληροφορία με βαρύνουσα σημασία για την ετοιμότητα των φορέων.

Τα Έκτακτα Δελτία Επιδείνωσης Καιρού (ΕΔΕΚ) και τα Έκτακτα Δελτία Πρόγνωσης Επικίνδυνων Καιρικών Φαινομένων (ΕΔΠΕΚΦ), που εκδίδονται από την ΕΜΥ και αποστέλλονται στο Κέντρο Επιχειρήσεων της Γενικής Γραμματείας Πολιτικής Προστασίας (ΚΕΠΠ/ΕΣΚΕ)⁵ διαβιβάζονται με ιδιαίτερο προειδοποιητικό σήμα προς όλους τους εμπλεκόμενους φορείς, προκειμένου να τεθούν οι φορείς σε κατάσταση ετοιμότητας πολιτικής προστασίας σε εφαρμογή του άρθρ. 2 παρ.4α του Ν. 3013/2002 για την αντιμετώπιση εκτάκτων αναγκών λόγω πρόβλεψης έντονων ή επικίνδυνων καιρικών φαινομένων.

Τα επίπεδα ετοιμότητας βάσει των Έκτακτων Δελτίων Επιδείνωσης Καιρού (ΕΔΕΚ) ή των Έκτακτων Δελτίων Πρόγνωσης Επικίνδυνων Καιρικών Φαινομένων (ΕΔΠΕΚΦ), οι συγκεκριμένες ενέργειες του κάθε επιχειρησιακά εμπλεκόμενου Φορέα σε κάθε επίπεδο και η λήψη πρόσθετων μέτρων καθορίζεται από τον αντίστοιχο σχεδιασμό του.

Στους αποδέκτες του ιδιαίτερου προειδοποιητικού σήματος από το ΚΕΠΠ/ΕΣΚΕ, με συνημμένα τα Έκτακτα Δελτία Επιδείνωσης Καιρού (ΕΔΕΚ) και τα Έκτακτα Δελτία Πρόγνωσης Επικίνδυνων Καιρικών Φαινομένων (ΕΔΠΕΚΦ), που εκδίδονται από την ΕΜΥ, συμπεριλαμβάνονται και φορείς που εμπλέκονται σε δράσεις λειτουργίας και συντήρησης του οδικού δικτύου, καθώς και φορείς παροχής συγκοινωνιακών υπηρεσιών, λειτουργίας και συντήρησης δικτύων κοινής ωφέλειας κλπ, προκειμένου να δρομολογούν δράσεις που συνδέονται με την ετοιμότητά τους βάσει του αντίστοιχου σχεδιασμού τους.

⁴ Σύμφωνα με το υπ' αριθμ' Φ 595/ΑΔ. 741/Σ. 143/1-2-2010 έγγραφο της ΕΜΥ, τα Έκτακτα Δελτία Πρόγνωσης Επικίνδυνων Καιρικών Φαινομένων (ΕΔΠΕΚΦ) εκδίδονται σε περίπτωση πρόβλεψης εκδήλωσης ή αιφνίδιας εκδήλωσης ενός ή περισσότερων επικίνδυνων καιρικών φαινομένων ενώ τα Έκτακτα Δελτία Επιδείνωσης Καιρού (ΕΔΕΚ) εκδίδονται σε περίπτωση πρόβλεψης επιδείνωσης ή μεταβολής του καιρού ή μεταβολής του καιρού

⁵ Με το άρθρο 68 του Ν.4249/2014, το Κέντρο Επιχειρήσεων Πολιτικής Προστασίας (ΚΕΠΠ) υπάγεται στο Ενιαίο Συντονιστικό Κέντρο Επιχειρήσεων (ΕΣΚΕ) του Πυροσβεστικού Σώματος. Η οργάνωση, διάρθρωση και λειτουργία του ΕΣΚΕ αναφέρονται στην ΥΑ 29310 οικ. Φ.109.1/27-06-2014 (ΦΕΚ 1869/Β'/2014)

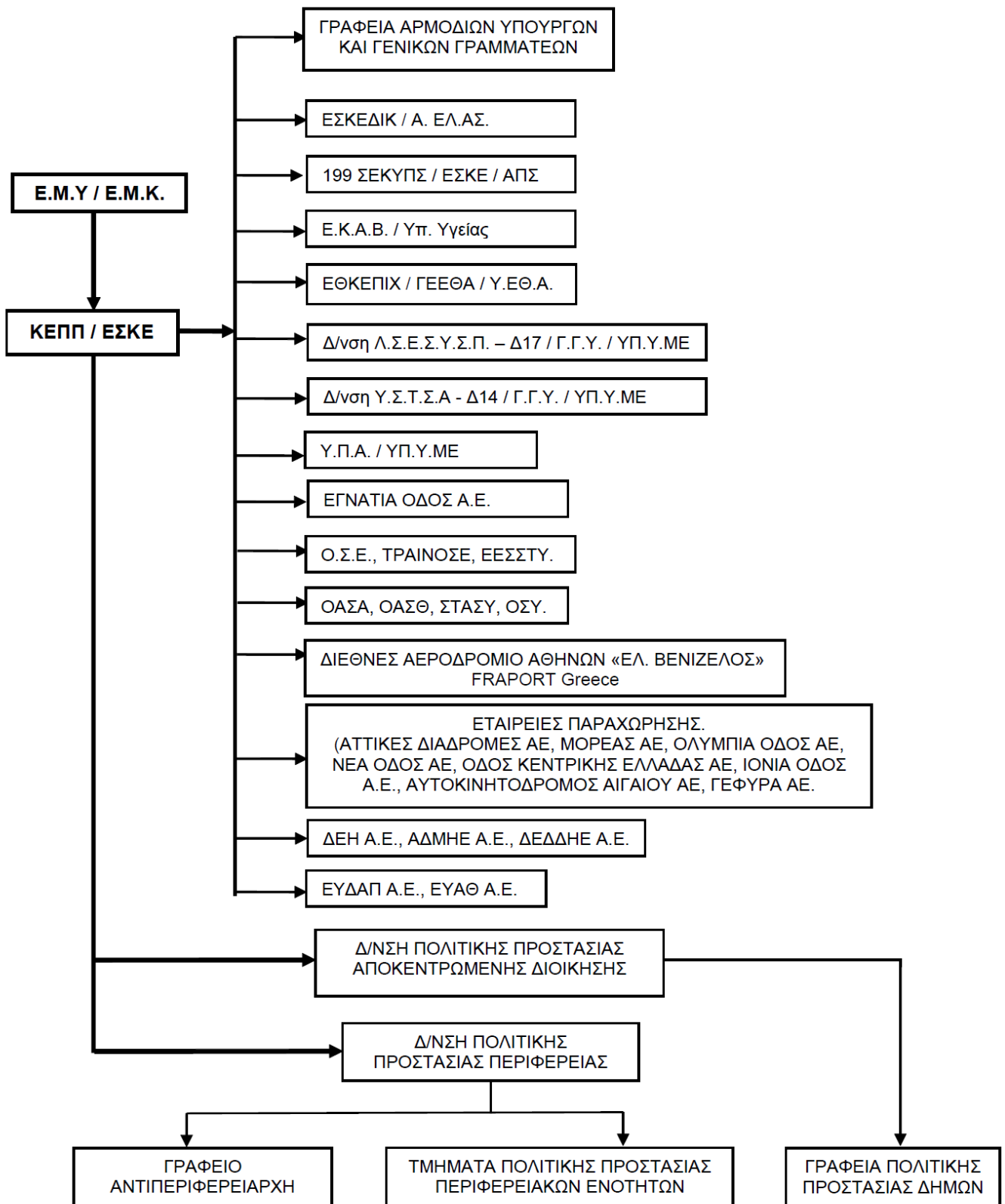

Διάγραμμα 2. Διάγραμμα ροής των Έκτακτων Δελτίων της ΕΜΥ⁶ και ιδιαίτερου προειδοποιητικού σήματος από το ΚΕΠΠ/ΕΣΚΕ.

⁶ Έκτακτα Δελτία Επιδείνωσης Καιρού (ΕΔΕΚ) και Έκτακτα Δελτία Πρόγνωσης Επικινδύνων Καιρικών Φαινομένων (ΕΔΠΕΚΦ).
ΣΧΕΔΙΟ ΑΝΤΙΜΕΤΩΠΙΣΗΣ ΠΛΗΜΜΥΡΙΚΩΝ ΦΑΙΝΟΜΕΝΩΝ



ΑΥΤΟΤΕΛΗΣ ΔΙΕΥΘΥΝΣΗ
ΠΟΛΙΤΙΚΗΣ ΠΡΟΣΤΑΣΙΑΣ



αποστέλλονται οι επίσημες προγνώσεις της ΕΜΥ και οι προειδοποιήσεις, προκειμένου να ενημερώνονται.

Μετά την αποστολή των σχετικών προειδοποιήσεων του ΚΕΠΠ/ΕΣΚΕ προς τις Αποκεντρωμένες Διοικήσεις και τις Περιφέρειες για την εκδήλωση έντονων ή και επικίνδυνων καιρικών φαινομένων βάσει των Έκτακτων Δελτίων Επιδείνωσης Καιρού (ΕΔΕΚ) ή των Έκτακτων Δελτίων Πρόγνωσης Επικίνδυνων Καιρικών Φαινομένων (ΕΔΠΕΚΦ), η περαιτέρω κοινοποίησή τους, μέσω FAX, προς τους υπεύθυνους Πολιτικής Προστασίας των Δήμων θα γίνεται με ευθύνη των Δ/νσεων Πολιτικής Προστασίας των Αποκεντρωμένων Διοικήσεων.

Νοείται ότι οι Δ/νσεις Πολιτικής Προστασίας των Περιφερειών και τα Γραφεία Πολιτικής Προστασίας των Δήμων που λαμβάνουν από το ΚΕΠΠ/ΕΣΚΕ τα ιδιαίτερα προειδοποιητικά σήματα, με συνημμένα τα Έκτακτα Δελτία Επιδείνωσης Καιρού (ΕΔΕΚ) και τα Έκτακτα Δελτία Πρόγνωσης Επικίνδυνων Καιρικών Φαινομένων (ΕΔΠΕΚΦ) που εκδίδονται από την ΕΜΥ, δύναται μετά από πάγια εντολή των Περιφερειάρχων και Δημάρχων να ενημερώνουν τους υπεύθυνους των επιχειρησιακά εμπλεκόμενων οργανικών μονάδων των Περιφερειών και των Δήμων αντίστοιχα, προκειμένου να τεθούν σε ετοιμότητα πολιτικής προστασίας για την αντιμετώπιση εκτάκτων αναγκών από πλημμύρες, σύμφωνα με το σχεδιασμό τους.

Η δρομολόγηση της αποστολής του ανωτέρω ιδιαίτερου προειδοποιητικού σήματος από το ΚΕΠΠ/ΕΣΚΕ παρουσιάζεται αναλυτικά στο ανωτέρω **Διάγραμμα 1**.

Στις περιπτώσεις όπου η Εθνική Μετεωρολογική Υπηρεσία (Ε.Μ.Υ.) εκδίδει Έκτακτα Δελτία Επιδείνωσης Καιρού (ΕΔΕΚ) και Έκτακτα Δελτία Πρόγνωσης Επικίνδυνων Καιρικών Φαινομένων (ΕΔΠΕΚΦ), η Γενική Γραμματεία Πολιτικής Προστασίας εκδίδει δελτία τύπου τα οποία αποστέλλονται σε όλα τα Μέσα Μαζικής Ενημέρωσης και αναρτώνται στον δικτυακό της χώρο, με στόχο την ενημέρωση του κοινού για την εκδήλωση έντονων ή και επικίνδυνων καιρικών φαινομένων και την παροχή ειδικότερων οδηγιών για τη λήψη μέτρων αυτοπροστασίας από ενδεχόμενους κινδύνους που προέρχονται από πλημμυρικά φαινόμενα (www.civilprotection.gr).

6.3 Διοίκηση, Έλεγχος & Συντονισμός επιχειρήσεων

Για την αντιμετώπιση εκτάκτων αναγκών από την εκδήλωση πλημμυρικών φαινομένων και τη διαχείριση των συνεπειών (συμπεριλαμβανομένης της οργανωμένης απομάκρυνσης πολιτών και της άμεσης-βραχείας αποκατάστασης), η Διοίκηση, Έλεγχος & Συντονισμός των επιχειρήσεων αποτελεί ευθύνη των οργάνων Πολιτικής Προστασίας (Γενικός Γραμματέας Πολιτικής Προστασίας, Συντονιστής Αποκεντρωμένης Διοίκησης, Περιφερειάρχης/αρμόδιος Αντιπεριφερειάρχης, Δήμαρχος) τα οποία αναλόγως της κλιμάκωσης υλοποιούν στο πλαίσιο των αρμοδιοτήτων τους δράσεις πολιτικής προστασίας, ενημερώνοντας ταυτόχρονα το ανώτερο διοικητικά Όργανο Πολιτικής Προστασίας.

Η Διοίκηση, ο Έλεγχος & ο Συντονισμός επιμέρους επιχειρησιακών δράσεων αναλαμβάνεται από τους καθ' ύλη αρμόδιους φορείς.

- Δράσεις έρευνας και διάσωσης, άντλησης υδάτων από κατακλυσμένα κτήρια και κτηριακές εγκαταστάσεις, καθώς και ενίσχυσης σε προσωπικό και μέσα του ΠΣ, αναλαμβάνονται και συντονίζονται από τον εκάστοτε Επικεφαλής Αξιωματικό του Πυροσβεστικού Σώματος, ο οποίος ενεργεί ως συντονιστής του έργου στην περιοχή του συμβάντος.
- Δράσεις έρευνας και διάσωσης στην χωρική αρμοδιότητα του Λιμενικού Σώματος - Ελληνικής Ακτοφυλακής (θαλάσσιος χώρος, αιγιαλός και παραλία) αναλαμβάνονται και συντονίζονται από τις εκάστοτε αρμόδιες αρχές του ΛΣ-ΕΛΑΚΤ
- Δράσεις ασφάλειας, μέτρων τροχαίας, υποστήριξη μέτρων προστασίας πολιτών αναλαμβάνονται και συντονίζονται από τον εκάστοτε Επικεφαλής Αξιωματικό της Ελληνικής Αστυνομίας και σε περίπτωση



ΑΥΤΟΤΕΛΗΣ ΔΙΕΥΘΥΝΣΗ
ΠΟΛΙΤΙΚΗΣ ΠΡΟΣΤΑΣΙΑΣ



περιοχής αρμοδιότητας Λιμενικού Σώματος, από τον εκάστοτε Επικεφαλής Αξιωματικό του Λιμενικού Σώματος.

- Δράσεις ιατρικής υποστήριξης, διακομιδής τραυματιών-ασθενών και ενεργοποίησης των κατά τόπους μονάδων υγείας (νοσοκομεία, κέντρα υγείας, κλπ). αναλαμβάνονται και συντονίζονται από το ΕΚΑΒ (Κεντρική Υπηρεσία ή Παράρτημα ΕΚΑΒ).

6.4 Αρχική ειδοποίηση για την εκδήλωση πλημμυρικών φαινομένων με καταστροφικές συνέπειες

Αρχική ειδοποίηση νοείται η επίσημη ενημέρωση των εμπλεκόμενων φορέων για την εκδήλωση πλημμύρας, τόσο σε τοπικό όσο και περιφερειακό και κεντρικό επίπεδο, από τους αρμόδιους προς τούτο φορείς.

Η αρχική ειδοποίηση για την εκδήλωση πλημμύρας έχει στόχο την άμεση συλλογή πληροφοριών μετά την εκδήλωση του φαινομένου, σχετικών με την επικρατούσα κατάσταση και τις επηρεαζόμενες περιοχές, καθώς και την ενημέρωση των άμεσα εμπλεκόμενων στη διαχείριση εκτάκτων αναγκών, τόσο σε τοπικό όσο και σε περιφερειακό και κεντρικό επίπεδο.

Οι αρμόδιες κατά τόπους υπηρεσίες της ΕΛ.ΑΣ. αποτελούν θεσμικά τον φορέα επίσημης ενημέρωσης του ΚΕΠΠ/ΕΣΚΕ και των εμπλεκόμενων φορέων για την επικρατούσα κατάσταση στην περιοχή ευθύνης τους μετά από την εκδήλωση πλημμυρικών φαινομένων, δεδομένου ότι λειτουργούν σε 24-ωρη βάση και κατά κανόνα είναι αυτές οι οποίες μπορούν άμεσα να συλλέξουν πληροφορίες για την επικρατούσα κατάσταση και την επηρεαζόμενη περιοχή (Παράρτημα Ε, Γενικό Σχέδιο Πολιτικής Προστασίας «Ξενοκράτης», ΥΑ 1299 10-04-2003 ΦΕΚ 423/ Β΄/2003). Τη δράση μπορούν να υποστηρίξουν και οι αρμόδιες κατά τόπους υπηρεσίες του Π.Σ, οι οποίες επίσης λειτουργούν σε 24-ωρη βάση. Οι ανωτέρω υπηρεσίες ενημερώνουν άμεσα τις διοικητικά ανώτερες δομές τους, τα Αποκεντρωμένα Όργανα Πολιτικής Προστασίας (Περιφερειάρχης, Αντιπεριφερειάρχης και Δήμαρχος), καθώς και το ΚΕΠΠ/ΕΣΚΕ.

Με εντολή των Περιφερειάρχων και των Δημάρχων, κινητοποιούνται οι υπεύθυνοι των αρμόδιων υπηρεσιών της Περιφέρειας και του Δήμου στην πληγείσα περιοχή για την άμεση διαχείριση των συνεπειών και την παροχή βοήθειας στους πληγέντες.

Το ΚΕΠΠ/ΕΣΚΕ, μετά την πρώτη ενημέρωσή του για την εκδήλωση πλημμύρας, κυρίως από τις αρμόδιες υπηρεσίες της ΕΛ.ΑΣ. και του 199 ΣΕΚΥΠΣ/ΕΣΚΕ, επικοινωνεί με την Δ/νση Πολιτικής Προστασίας της Περιφέρειας και τα κατά τόπους Γραφεία Πολιτικής Προστασίας των Δήμων προκειμένου να συλλέξει περαιτέρω πληροφορίες για τις περιοχές που επλήγησαν και ενημερώνει τον Διοικητή Ε.Σ.Κ.Ε και τον Γενικό Γραμματέα Πολιτικής Προστασίας.

- Οι κατά τόπους αρμόδιες υπηρεσίες της ΕΛ.ΑΣ., οι οποίες θεσμικά, όπως έχει ήδη αναφερθεί (ΥΑ 1299 10-04-2003, ΦΕΚ 423/Α΄/2003), δια των αρμόδιων οργάνων τους συλλέγουν πληροφορίες σχετικές με τις επιπτώσεις που έχει προκαλέσει η πλημμύρα (ζημιές, θύματα, κτλ.), ενημερώνουν άμεσα:
- τους επιχειρησιακά εμπλεκόμενους φορείς σε τοπικό επίπεδο (Π.Σ., Ε.Κ.Α.Β., κλπ) για συμβάντα αρμοδιότητάς τους,
- τα Αποκεντρωμένα Όργανα Πολιτικής Προστασίας (Δήμαρχος, Αντιπεριφερειάρχης, Περιφερειάρχης),
- το ΚΕΠΠ/ΕΣΚΕ, τηλεφωνικώς και γραπτώς όταν αυτό είναι εφικτό (συνοπτική έγγραφη αναφορά: ΥΑ 1299 10-04-2003 - ΦΕΚ 423/Α΄/2003).

Διευκρινίζεται, ότι η επίσημη ενημέρωση του κοινού για την επικρατούσα κατάσταση και την βατότητα του οδικού δικτύου από πλευράς πλημμυρικών φαινομένων, αποτελεί αρμοδιότητα των κατά τόπους υπευθύνων υπηρεσιών της ΕΛ.ΑΣ.

Η ανωτέρω ενημέρωση για την επικρατούσα κατάσταση και τη βατότητα του οδικού δικτύου πραγματοποιείται κατά περίπτωση με την έκδοση δελτίων τύπου και ανακοινώσεων, με την μορφή προφορικών ΣΧΕΔΙΟ ΑΝΤΙΜΕΤΩΠΙΣΗΣ ΠΛΗΜΜΥΡΙΚΩΝ ΦΑΙΝΟΜΕΝΩΝ



δηλώσεων και συνεντεύξεων, καθώς και μέσω της ιστοσελίδας της ΕΛΑΣ (www.astynomia.gr).

Επισημαίνεται ότι οι κατά τόπους αρμόδιες υπηρεσίες Τροχαίας της ΕΛ.ΑΣ. δύναται να λαμβάνουν εντός και εκτός κατοικημένων περιοχών προσωρινά μέτρα απαγορεύσεων ή περιορισμών της κυκλοφορίας, όταν αυτό επιβάλλεται από ιδιαίτερους λόγους ασφαλείας ή σε έκτακτες περιπτώσεις για την αντιμετώπιση τελείως προσωρινών καταστάσεων (άρθρ. 52 του Κώδικα Οδικής Κυκλοφορίας Ν. 2696/1999 – ΦΕΚ 57/Α'/1999), όπως αυτό έχει αντικατασταθεί με την παρ. 9 του άρθρου 48 του Ν.4313/2014).

Επίσης, η ΕΛ.ΑΣ., όταν αυτό απαιτείται και είναι εφικτό, δύναται με τα εναέρια μέσα που διαθέτει να πραγματοποιεί πτήσεις πάνω από τις πληγείσες περιοχές για την από αέρος συλλογή πληροφοριών σχετικά με τις επιπτώσεις της πλημμύρας και την επικρατούσα κατάσταση, με στόχο την ταχύτερη και πληρέστερη ενημέρωση της Κεντρικής Διοίκησης, στο πλαίσιο εφαρμογής του εγκεκριμένου Ειδικού Σχεδίου Κινητοποίησης της ΕΛ.ΑΣ. για την αντιμετώπιση καταστροφών που προέρχονται από πλημμυρικά φαινόμενα (5301/4/16-λδ/20-06-2006 έγγραφο της ΕΛ.ΑΣ./Α.Ε.Α., 4096/12-07-2006 έγγραφό μας).

6.5 Επικοινωνίες

Οι επικοινωνίες μεταξύ των Φορέων για την αντιμετώπιση εκτάκτων αναγκών και την άμεση/βραχεία διαχείριση των συνεπειών από την εκδήλωση πλημμυρικών φαινομένων, γίνονται κατά κανόνα με τη χρήση των δικτύων σταθερής και κινητής τηλεφωνίας σε όλα τα στάδια επιχειρήσεων.

Για τις ενδοεπικοινωνίες τους οι εμπλεκόμενοι φορείς δύναται να χρησιμοποιούν και δίκτυα ασύρματων επικοινωνιών, σύμφωνα με τα προβλεπόμενα στον επιχειρησιακό σχεδιασμό τους.

Η ανταλλαγή πληροφοριών, η αποστολή αιτημάτων, κλπ. που πραγματοποιούνται μέσω τηλεφωνικών επικοινωνιών, δύναται να ακολουθείται με την αποστολή τηλεομοιοτυπίας (FAX) όταν αυτό απαιτείται και είναι εφικτό.

6.6 Κινητοποίηση

Στο στάδιο αυτό, όλοι οι φορείς υπεύθυνοι για την αντιμετώπιση καταστάσεων έκτακτης ανάγκης από την εκδήλωση πλημμυρικών φαινομένων, λαμβάνοντας υπόψη την αρχική εκτίμηση των συνεπειών, αξιολογώντας τις πληροφορίες για την επικρατούσα κατάσταση καθώς και τα πιθανά αιτήματα συνδρομής προς άλλους φορείς, κινητοποιούν το εμπλεκόμενο προσωπικό και τα μέσα που έχουν στη διάθεσή τους για την υλοποίηση δράσεων πολιτικής προστασίας για την αντιμετώπιση εκτάκτων αναγκών και την άμεση/βραχεία διαχείριση των συνεπειών της καταστροφής, βάσει του αντίστοιχου σχεδιασμού τους.

Νοείται ότι το επίπεδο κλιμάκωσης και κινητοποίησης του εμπλεκόμενου προσωπικού και μέσων δύναται να τροποποιηθεί όταν αυτό απαιτηθεί βάσει της αξιολόγησης των νεότερων δεδομένων που αφορούν στις συνέπειες του καταστροφικού φαινομένου. Κριτήρια κλιμάκωσης θεωρούνται:

- η αδυναμία αντιμετώπισης της καταστροφής από το κατώτερο διοικητικό επίπεδο λόγω ανεπάρκειας διατιθέμενων πόρων
- η έκταση της καταστροφής
- το μέγεθος των απωλειών ή ζημιών (ένταση της καταστροφής)

Διευκρινίζεται ότι η κλιμάκωση της κινητοποίησης του κάθε φορέα δεν πρέπει να συγχέεται με τη γενικότερη κλιμάκωση της κινητοποίησης του συνόλου του Μηχανισμού Πολιτικής Προστασίας (η οποία ορίζεται στο Ν.3013/2002, αρθ. 2) και είναι δυνατόν να λαμβάνει χώρα σε διαφορετικό χρόνο, όπως προκύπτει από το ρόλο και τις αρμοδιότητες του.

6.6.1 Κινητοποίηση σε τοπικό επίπεδο

Οι κατά τόπους Αστυνομικές Αρχές με βάση την αρχική εκτίμηση των συνεπειών από την εκδήλωση πλημμυρών και σύμφωνα με τα προβλεπόμενα στο σχεδιασμό τους κινητοποιούν τους διαθέσιμους πόρους, αν αυτό απαιτηθεί, για τη λήψη μέτρων τροχαίας κίνησης για τη διευκόλυνση της κίνησης των οχημάτων έκτακτης ανάγκης (ΠΣ, Ε.Κ.Α.Β., κλπ), καθώς και την επιτήρηση και τη διακοπή κυκλοφορίας, ιδίως στα σημεία στα οποία το οδικό δίκτυο διασταυρώνεται με χειμάρρους χωρίς γέφυρα (Ιρλανδικές διαβάσεις), προς αποφυγή ατυχημάτων κατά τη διέλευση οχημάτων.

Όπως έχει ήδη αναφερθεί οι κατά τόπους αρμόδιες υπηρεσίες Τροχαίας της ΕΛ.ΑΣ. δύναται να λαμβάνουν εντός και εκτός κατοικημένων περιοχών προσωρινά μέτρα απαγορεύσεων ή περιορισμών της κυκλοφορίας, όταν αυτό επιβάλλεται από ιδιαίτερους λόγους ασφαλείας ή σε έκτακτες περιπτώσεις για την αντιμετώπιση τελείως προσωρινών καταστάσεων (άρθρ. 52 του Κώδικα Οδικής Κυκλοφορίας Ν. 2696/1999 – ΦΕΚ 57/Α'/1999), όπως αυτό έχει αντικατασταθεί με την παρ. 9 του άρθρου 48 του Ν. 4313/2014).

Σε περιπτώσεις πλημμυρικών φαινομένων, τα ανωτέρω προσωρινά μέτρα απαγορεύσεων ή περιορισμών της κυκλοφορίας δύναται να εφαρμόζονται όταν τμήμα του οδοστρώματος του οδικού δικτύου της χώρας έχει κατακλυστεί προσωρινά από πλημμυρικά ύδατα ή έχουν σημειωθεί φθορές ή ζημιές σε αυτό λόγω έντονων βροχοπτώσεων και προκύπτει άμεσος κίνδυνος από τη διέλευση οχημάτων ή πεζών. Σε αυτές τις περιπτώσεις, οι κατά τόπους αρμόδιες υπηρεσίες Τροχαίας της ΕΛ.ΑΣ. ενημερώνουν άμεσα τους αρμόδιους φορείς λειτουργίας και συντήρησης της οδού προκειμένου να εγκατασταθεί προσωρινή σήμανση, μέχρι την οριστική άρση του κινδύνου και την αποκατάσταση της ασφαλούς κυκλοφορίας. Η ενημέρωση των αρμόδιων φορέων λειτουργίας και συντήρησης της οδού (εθνικό, επαρχιακό και δημοτικό οδικό δίκτυο) μπορεί να πραγματοποιηθεί απευθείας ή δια μέσου της αρμόδιας οργανικής μονάδας Πολιτικής Προστασίας της Περιφέρειας ή του Δήμου.

Ειδικότερα, για τα τμήματα του οδικού δικτύου που εντάσσονται στο πρόγραμμα «Δρόμοι Ανάπτυξης» των έργων με Σύμβαση Παραχώρησης του ΥΠ.Υ.ΜΕ.ΔΙ., που έχουν κυρωθεί οι Συμβάσεις Παραχώρησής τους και έχουν παραδοθεί για λειτουργία, το ανωτέρω έργο της ΕΛ.ΑΣ. πραγματοποιείται σύμφωνα και με τα προβλεπόμενα στις σχετικές συμφωνίες αστυνόμευσης μεταξύ του Υπουργείου Προστασίας του Πολίτη και των παραχωρησιούχων εταιρειών.

Επίσης, ο έλεγχος της επικρατούσας κατάστασης για την καλή λειτουργία του έργου παραχώρησης (επιθεώρηση, επισήμανση και αντιμετώπιση έκτακτων συμβάντων, ενημέρωση των χρηστών, διαχείριση κυκλοφορίας, κλπ) πραγματοποιείται και με ευθύνη των παραχωρησιούχων εταιρειών στο οδικό δίκτυο αρμοδιότητάς τους, με άμεση ενημέρωση των κατά τόπους αρμόδιων υπηρεσιών της ΕΛ.ΑΣ.

Διευκρινίζεται ότι η αστυνόμευση του έργου παραχώρησης από τις αρμόδιες υπηρεσίες της ΕΛ.ΑΣ. είναι ανεξάρτητη από τον έλεγχο της επικρατούσας κατάστασης που πραγματοποιείται από τους παραχωρησιούχους και προβλέπεται στις σχετικές συμβάσεις παραχώρησης και εγχειρίδια λειτουργίας.

Επίσης, οι κατά τόπους αρμόδιες υπηρεσίες της ΕΛ.ΑΣ. στα πλαίσια των αρμοδιοτήτων τους και αν τούτο απαιτείται, προχωρούν στη λήψη μέτρων τάξης και ασφάλειας περιμετρικά των χώρων επιχειρήσεων του Π.Σ., καθώς και όπου αλλού απαιτείται η επιπρόσθετη λήψη μέτρων ασφάλειας για τη διευκόλυνση του έργου των σωστικών συνεργείων και των συνεργείων αποκατάστασης, καθώς και για την προστασία της ζωής και της περιουσίας των πολιτών. Σε περιπτώσεις που δεν επαρκούν τα διαθέσιμα μέσα του ΕΚΑΒ, οι κατά τόπους Αστυνομικές Αρχές δύναται να συνδράμουν στο έργο της μεταφοράς τραυματιών σε νοσηλευτικές μονάδες.

Ο συντονισμός των περιφερειακών Υπηρεσιών της ΕΛ.ΑΣ., όταν αυτό απαιτείται από την έκταση και την ένταση των φαινομένων, πραγματοποιείται από το Ενιαίο Συντονιστικό Κέντρο Επιχειρήσεων και Διαχείρισης Κρίσεων (Ε.Σ.Κ.Ε.ΔΙ.Κ.) του Αρχηγείου της ΕΛ.ΑΣ. (άρθρ. 21 του Ν.4249/2014 – ΦΕΚ 73/Α'/2014).

ΑΥΤΟΤΕΛΗΣ ΔΙΕΥΘΥΝΣΗ
ΠΟΛΙΤΙΚΗΣ ΠΡΟΣΤΑΣΙΑΣ

Οι ανωτέρω δράσεις στους χώρους αρμοδιότητας του Λιμενικού Σώματος και Ελληνικής Ακτοφυλακής αποτελεί αρμοδιότητα των τοπικών Λιμενικών Αρχών (ΝΔ 444/1970 –ΦΕΚ 39/Α'/1970, ΠΔ 242/1999 – ΦΕΚ 202/Α'/1999).

Οι κατά τόπους Πυροσβεστικές Υπηρεσίες, μετά την εκδήλωση πλημμυρικού φαινομένου ενημερώνονται για συμβάντα αρμοδιότητάς τους (έρευνα και διάσωση στον χερσαίο χώρο, παροχή βοήθειας για την άντληση υδάτων από κτήρια) από τις υπηρεσίες της ΕΛ.ΑΣ. ή και από άλλους φορείς και ιδιώτες και κινητοποιούνται σύμφωνα με τα προβλεπόμενα στα επιχειρησιακά τους σχέδια. Προβαίνουν σε αξιολόγηση και εκτίμηση των πληροφοριών από τον τόπο της καταστροφής, κλιμακώνουν τις δράσεις τους και αναλόγως της φύσης και της έκτασης των συμβάντων αρμοδιότητάς τους, αιτούνται μέσω του 199 ΣΕΚΥΠΣ/ΕΣΚΕ την ενίσχυση των δυνάμεών τους, καθώς και την υποστήριξη άλλων φορέων (ΕΛ.ΑΣ., Λ.Σ.-ΕΛΑΚΤ, ΕΚΑΒ, Δήμων, κλπ) για την υλοποίηση των ανωτέρω δράσεων.

Η κινητοποίηση των υπηρεσιών του Πυροσβεστικού Σώματος για περιστατικά αρμοδιότητάς τους (έρευνα και διάσωση στον χερσαίο χώρο, παροχή βοήθειας για την άντληση υδάτων από κτήρια), αποφασίζεται από τα αρμόδια όργανα του ΠΣ σύμφωνα με τον επιχειρησιακό σχεδιασμό του. Στις ανωτέρω επιχειρήσεις, η Διοίκηση Έλεγχος & Συντονισμός των επιχειρήσεων γίνεται από τα αρμόδια όργανα του Πυροσβεστικού Σώματος, σύμφωνα με τον επιχειρησιακό του σχεδιασμό.

Οι υπηρεσίες του ΕΚΑΒ στις πληγείσες περιοχές, με βάση την ενημέρωση που έχουν από τις υπηρεσίες της ΕΛ.ΑΣ., του Π.Σ. ή και από άλλους φορείς και ιδιώτες, θέτουν σε ετοιμότητα τους διαθέσιμους πόρους τους, σύμφωνα με τα προβλεπόμενα στο σχεδιασμό τους, και κατευθύνουν το έργο τους σε συνεργασία με τους κατά τόπους διοικητές των υγειονομικών μονάδων και τις κατά τόπους διοικήσεις του Π.Σ. και της ΕΛ.ΑΣ.

Επίσης το **ΕΚΑΒ**, μετά την εκδήλωση πλημμυρών, έχει την ευθύνη για τον γενικότερο συντονισμό των φορέων που έχουν την ευθύνη για την υλοποίηση δράσεων σχετικών με την αντιμετώπιση εκτάκτων καταστάσεων που αφορούν στη δημόσια υγεία. Ειδικότερα και όταν αυτό απαιτείται, παρακολουθεί την εφαρμογή δράσεων του Τομέα Υγείας βάσει του αντίστοιχου σχεδιασμού, για την αντιμετώπιση εκτάκτων αναγκών λόγω πλημμυρών, όπως ετοιμότητα και λειτουργία των νοσηλευτικών μονάδων για την υποδοχή περιστατικών υγείας, κάλυψη αυξημένων αναγκών σε φαρμακευτικό υλικό, επιδημιολογική επιτήρηση από κλιμάκια του ΕΟΔΥ, έλεγχοι Δημόσιας Υγείας (Υδατος, Υγιεινής χώρου φύλαξης τροφίμων), ψυχοκοινωνική υποστήριξη στις πληγείσες περιοχές από κλιμάκια του ΕΚΚΑ, κλπ. (Ν.3370/05, ΦΕΚ 176/Α'/2005 – Ν. 3527/07, ΦΕΚ 25/Α'/2007).

Οι διοικήσεις των νοσηλευτικών μονάδων στην περιοχή όπου εκδηλώνονται πλημμυρικά φαινόμενα βρίσκονται σε ετοιμότητα ενεργοποίησης των επιχειρησιακών σχεδίων αντιμετώπισης εκτάκτων αναγκών (Σχέδιο Εκτάκτων Αναγκών «ΠΕΡΣΕΑΣ») σε συνεργασία με το ΕΚΑΒ, σχετικά με τον αριθμό των περιστατικών υγείας στην περιοχή ευθύνης τους.

Οι κατά τόπους Λιμενικές Αρχές υλοποιούν μέτρα τάξης και ασφάλειας για τους χώρους αρμοδιότητας του Λιμενικού Σώματος-Ελληνικής Ακτοφυλακής και συμβάλουν στον άμεσο έλεγχο των λιμενικών υποδομών σε συνεργασία με τους φορείς διοίκησης και λειτουργίας λιμένων (ΝΔ 444/1970 – ΦΕΚ 39/Α'/1970, ΠΔ 242/1999 – ΦΕΚ 202/Α'/1999). Παράλληλα, διευκολύνουν την από

θαλάσσης μεταφορά πεζοπόρων τμημάτων ή και οχημάτων του Π.Σ., καθώς και άλλων επιχειρησιακά εμπλεκόμενων φορέων (ΕΛ.ΑΣ., ΕΚΑΒ, στελεχών πολιτικής προστασίας, Γ.Δ.Α.Ε.Φ.Κ., κλπ), όταν αυτό κρίνεται απαραίτητο, καθώς και την από θαλάσσης μεταφορά προσωπικού, υλικών και μέσων για την περίθαλψη πληγέντων με υπηρεσιακά ή ναυλωθέντα πλοία. Τέλος, συντονίζουν δράσεις έρευνας και διάσωσης στην χωρική αρμοδιότητα του Λιμενικού Σώματος - Ελληνικής Ακτοφυλακής (θαλάσσιος χώρος, αιγιαλός και παραλία), σύμφωνα με τα προβλεπόμενα στα επιχειρησιακά τους σχέδια.

Οι Δήμαρχοι εκτιμώντας τις επιπτώσεις, όπως αυτές διαμορφώνονται από τις πληροφορίες που έχουν συλλέξει ή από νεότερες πληροφορίες που ακολουθούν την εξέλιξη του καταστροφικού φαινομένου, ΣΧΕΔΙΟ ΑΝΤΙΜΕΤΩΠΙΣΗΣ ΠΛΗΜΜΥΡΙΚΩΝ ΦΑΙΝΟΜΕΝΩΝ

κινητοποιούν δια των Γραφείων Πολιτικής Προστασίας των Δήμων, το επιχειρησιακά εμπλεκόμενο δυναμικό και τα μέσα πολιτικής προστασίας του Δήμου, προκειμένου να δρομολογήσουν δράσεις όπως αυτές αναφέρονται στις παραγράφους 5.5 και 5.6 του παρόντος.

Οι Περιφερειάρχες ή οι αρμόδιοι Αντιπεριφερειάρχες που ενεργούν σύμφωνα με τις οδηγίες και τις κατευθύνσεις που τους παρέχουν οι Περιφερειάρχες, εκτιμώντας τις επιπτώσεις, όπως αυτές διαμορφώνονται από τις πληροφορίες που έχουν συλλέξει ή από νεότερες πληροφορίες που ακολουθούν την εξέλιξη του καταστροφικού φαινομένου, κινητοποιούν δια των Δ/νσεων Πολιτικής Προστασίας, το επιχειρησιακά εμπλεκόμενο δυναμικό και τα μέσα πολιτικής προστασίας της Περιφέρειας, προκειμένου να δρομολογήσουν δράσεις όπως αυτές αναφέρονται στις παραγράφους 6.5 και 6.6 του παρόντος.

Νοείται ότι κατά προτεραιότητα εξετάζονται αιτήματα συνδρομής στο έργο διάσωσης και απεγκλωβισμού όπως και η διάνοιξη αποκλεισμένων δρόμων αρμοδιότητας των Δήμων και των Περιφερειών για τη διευκόλυνση της κίνησης των οχημάτων των σωστικών συνεργείων προς και από την πληγείσα περιοχή, τις νοσοκομειακές μονάδες, κλπ.

Οι Διευθυντές σχολικών μονάδων Α/θμιας και Β/θμιας Εκπαίδευσης, μετά την εκδήλωση πλημμυρικών φαινομένων εντός ή πλησίον των σχολικών μονάδων και εφόσον οι σχολικές μονάδες βρίσκονται σε λειτουργία, εφαρμόζουν κατά την κρίση τους το Σχέδιο Έκτακτης Ανάγκης του Σχολείου και ενημερώνουν σχετικά την αρμόδια οργανική μονάδα Πολιτικής Προστασίας του οικείου Δήμου, προκειμένου να βρίσκεται σε ετοιμότητα και εφόσον τούτο κριθεί αναγκαίο να συμβάλλει στην ασφαλή απομάκρυνση των μαθητών και του προσωπικού σε ασφαλείς χώρους, όπου εν συνεχεία οι μαθητές θα παραληφθούν με ασφάλεια από τους γονείς ή τους κηδεμόνες τους

Οι υπεύθυνοι λειτουργίας αρχαιολογικών χώρων, μνημείων και μουσείων μετά την εκδήλωση πλημμυρικών φαινομένων εντός ή πλησίον αυτών και εφόσον αυτά βρίσκονται σε λειτουργία, απομακρύνουν άμεσα τους επισκέπτες σύμφωνα με τις κατευθυντήριες οδηγίες που δίνονται από το Υπουργείο Πολιτισμού και Αθλητισμού. Σε περιπτώσεις που προκύπτουν θέματα άμεσης προσωρινής φύλαξης των ανωτέρω χώρων και των εκθεμάτων, οι υπεύθυνοι λειτουργίας των χώρων αυτών δύναται να αιτηθούν τη συνδρομή των κατά τόπους αρμόδιων αστυνομικών αρχών.

Οι υπεύθυνοι λειτουργίας παιδικών εξοχών – κατασκηνώσεων κατά τη διάρκεια λειτουργίας τους μετά την εκδήλωση πλημμυρικών φαινομένων εντός ή πλησίον αυτών, εφαρμόζουν τα σχέδια εκκένωσης των κατασκηνωτών και του προσωπικού τους όταν αυτό κρίνεται απαραίτητο και κατευθύνουν τους κατασκηνωτές και το προσωπικό σε ασφαλή χώρο.

Οι Συντονιστές των Αποκεντρωμένων Διοικήσεων κινητοποιούν τις Δ/νσεις Πολιτικής Προστασίας προκειμένου να εκτιμήσουν το εύρος των συνεπειών από την εκδήλωση πλημμυρικών φαινομένων και εφόσον συντρέχουν λόγοι να συμβάλουν με το προσωπικό και τα μέσα της Αποκεντρωμένης Διοίκησης στην αντιμετώπιση εκτάκτων αναγκών και τη διαχείριση των συνεπειών, εφόσον τούτο κριθεί απαραίτητο.

6.6.2 Κινητοποίηση φορέων λειτουργίας και συντήρησης δικτύων και υποδομών στην περιοχή που εκδηλώθηκαν πλημμυρικά φαινόμενα

Μετά την εκδήλωση πλημμυρικών φαινομένων, οι υπεύθυνοι λειτουργίας και συντήρησης τεχνικών έργων και έργων υποδομής (φράγματα, μονάδες παραγωγής ενέργειας, λιμάνια, γέφυρες, σήραγγες, οδικά και σιδηροδρομικά δίκτυα, δίκτυα κοινής ωφέλειας, κτλ.) στην περιοχή που αυτά εκδηλώθηκαν προβαίνουν αυτεπάγγελα και βάσει του κανονισμού λειτουργίας και συντήρησης του εκάστοτε φορέα, σε άμεσο έλεγχο των εγκαταστάσεών τους για τη διασφάλιση της ομαλής λειτουργίας τους.

Ειδικότερα:

Οι φορείς συντήρησης και λειτουργίας δικτύων κοινής ωφέλειας (ΔΕΔΔΗΕ, ΑΔΜΗΕ, ΔΕΣΦΑ, ΕΠΑ εταιρίες κινητής και σταθερής τηλεφωνίας, εταιρίες ύδρευσης και αποχέτευσης, κλπ) κινητοποιούν τις αρμόδιες υπηρεσίες τους για τον άμεσο έλεγχο και την αποκατάσταση βλαβών στο δίκτυο αρμοδιότητάς τους, εφόσον συντρέχουν λόγοι.

Επίσης, συνδράμουν το έργο του Πυροσβεστικού Σώματος στην έρευνα και διάσωση σε αστικό χώρο (προληπτική διακοπή δικτύων για την ασφάλεια του προσωπικού που επιχειρεί στις επιχειρήσεις έρευνας και διάσωσης, κλπ) και εκδίδουν κατά την κρίση τους ανακοινώσεις για την ενημέρωση του κοινού (δελτία τύπου, ανακοινώσεις στα τοπικά ΜΜΕ κ.λπ.).

Σε περιπτώσεις που διαπιστωθούν εκτεταμένες βλάβες λειτουργίας δικτύων κοινής ωφέλειας, θα πρέπει να δοθεί προτεραιότητα στην αποκατάστασή του δικτύου που εξυπηρετεί δημόσια και κοινωφελούς χρήσης κτίρια (νοσοκομεία, υπηρεσίες, κτλ).

Οι φορείς διοίκησης και εκμετάλλευσης λιμένων (Οργανισμοί Λιμένων, Λιμενικά Ταμεία, Δημοτικά Λιμενικά Ταμεία) προβαίνουν σε άμεσο έλεγχο των λιμενικών έργων αρμοδιότητάς τους σε συνεργασία με τις κατά τόπους λιμενικές αρχές. Δρομολογούν δράσεις αποκατάστασης των λιμενικών έργων όταν αυτό κρίνεται απαραίτητο για την απρόσκοπτη λειτουργία του λιμένα.

Οι διοικήσεις αερολιμένων της χώρας προβαίνουν σε άμεσο έλεγχο των αερολιμενικών υποδομών και εφόσον συντρέχουν λόγοι δρομολογούν τα κατάλληλα μέτρα για την ασφαλή διακίνηση των επιβατών, των πληρωμάτων, των αεροσκαφών, των εργαζομένων στον αερολιμένα και του κοινού που διακινείται σε αυτό, σύμφωνα με τα αντίστοιχα Σχέδια Αντιμετώπισης Καταστάσεων Έκτακτης Ανάγκης.

Οι φορείς συντήρησης και λειτουργίας στα ολοκληρωμένα τμήματα αυτοκινητοδρόμων κινητοποιούν τις αρμόδιες υπηρεσίες τους για τον άμεσο έλεγχο του έργου παραχώρησης και εφόσον συντρέχουν λόγοι δρομολογούν τα κατάλληλα μέτρα για την ασφαλή κυκλοφορία των οχημάτων σε αυτό, σε συνεργασία με τις κατά τόπους αρμόδιες υπηρεσίες της ΕΛ.ΑΣ. και διευκολύνουν κατά προτεραιότητα την κίνηση των οχημάτων των υπηρεσιών έκτακτης ανάγκης (ΕΚΑΒ, ΠΣ, ΕΛ.ΑΣ., κλπ) στο οδικό δίκτυο αρμοδιότητάς τους, προς και από τον τόπο της καταστροφής.

Στο σιδηροδρομικό δίκτυο της χώρας, εφόσον συντρέχουν λόγοι, πραγματοποιείται επιθεώρηση του δικτύου και των εγκαταστάσεων και η αντιμετώπιση προβλημάτων στο σιδηροδρομικό δίκτυο της χώρας, πραγματοποιείται σύμφωνα με τον εν ισχύ Γενικό Κανονισμό Κίνησης της εταιρίας ΟΣΕ Α.Ε., ο οποίος αποτελεί Εθνικό Κανόνα Ασφάλειας, καθώς και σύμφωνα με τα όσα προβλέπονται σχετικά στους Εσωτερικούς Κανονισμούς Λειτουργίας των εταιριών ΟΣΕ Α.Ε., ΤΡΑΙΝΟΣΕ Α.Ε. και ΕΕΣΣΤΥ Α.Ε.

Οι υπεύθυνοι λειτουργίας και συντήρησης φραγμάτων, προβαίνουν αυτεπάγγελα και βάσει του κανονισμού λειτουργίας και συντήρησης σε άμεσο έλεγχό τους μετά από την εκδήλωση πλημμυρικών φαινομένων (έκτακτη επιθεώρηση). Σε περιπτώσεις που διαπιστωθούν προβλήματα στη συμπεριφορά του φράγματος, οι ανωτέρω υπεύθυνοι προχωρούν σε εκτίμηση της κατάστασης και, όταν αυτό απαιτείται, ενημερώνουν άμεσα τις αρμόδιες κατά τόπους υπηρεσίες του Π.Σ. και της ΕΛ.ΑΣ., καθώς και τους οικείους Δημάρχους, τον αρμόδιο Αντιπεριφερειάρχη και τον Περιφερειάρχη.

6.6.3 Κινητοποίηση σε κεντρικό επίπεδο

Ο Γενικός Γραμματέας Πολιτικής Προστασίας ενημερώνεται από το ΚΕΠΠ/ΕΣΚΕ σχετικά με τα πλημμυρικά φαινόμενα που εκδηλώνονται, επικοινωνεί με τους κατά τόπους αρμόδιους Δημάρχους και τον αρμόδιο Περιφερειάρχη σχετικά με τις επιπτώσεις τους και τις δράσεις πολιτικής προστασίας που υλοποιούνται σε τοπικό επίπεδο και ενημερώνει τον Υπουργό Προστασίας του Πολίτη.

Εν συνεχεία, ο Γενικός Γραμματέας Πολιτικής Προστασίας, αναλόγως της πορείας εξέλιξης του



ΑΥΤΟΤΕΛΗΣ ΔΙΕΥΘΥΝΣΗ
ΠΟΛΙΤΙΚΗΣ ΠΡΟΣΤΑΣΙΑΣ



καταστροφικού φαινομένου, συνεργάζεται με τα αρμόδια κατά τόπους Αποκεντρωμένα Όργανα Πολιτικής Προστασίας (Περιφερειάρχης, Αντιπεριφερειάρχης, Δήμαρχος) προκειμένου να εξασφαλιστεί ο συντονισμός και η διαλειτουργικότητα μεταξύ των φορέων της κεντρικής διοίκησης και των φορέων που εμπλέκονται σε περιφερειακό και τοπικό επίπεδο σε δράσεις αντιμετώπισης εκτάκτων αναγκών και άμεσης/βραχείας διαχείρισης των συνεπειών.

Με βάση την αρχική εκτίμηση των συνεπειών και εφόσον συντρέχουν λόγοι, **ο Γενικός Γραμματέας Πολιτικής Προστασίας και ο Γενικός Γραμματέας Υποδομών**, με εντολή των πολιτικά προϊσταμένων τους μεταβαίνουν άμεσα στην πληγείσα περιοχή με σκοπό τον καλύτερο συντονισμό όλων των υπηρεσιών και φορέων και τη δρομολόγηση δράσεων για την αντιμετώπιση εκτάκτων αναγκών και την άμεση/βραχεία διαχείριση των συνεπειών. Στο ανωτέρω κυβερνητικό κλιμάκιο δύναται να μετέχουν και άλλοι Γενικοί Γραμματείς όταν ανακύπτουν άμεσα θέματα συντονισμού αρμοδιότητάς τους. Οι ανωτέρω Γενικοί Γραμματείς υποστηρίζουν το έργο των οικείων Υπουργών, όταν αυτοί μεταβαίνουν στην πληγείσα περιοχή.

Εν συνεχεία, το ανωτέρω κυβερνητικό κλιμάκιο συνεργάζεται με τα αρμόδια κατά τόπους Αποκεντρωμένα Όργανα Πολιτικής Προστασίας (Περιφερειάρχης, Αντιπεριφερειάρχης, Δήμαρχος) προκειμένου να εξασφαλιστεί ο συντονισμός και η διαλειτουργικότητα μεταξύ των φορέων της κεντρικής διοίκησης και των φορέων που εμπλέκονται σε περιφερειακό και τοπικό επίπεδο σε δράσεις αντιμετώπισης εκτάκτων αναγκών και άμεσης/βραχείας διαχείρισης των συνεπειών.

Στις περιπτώσεις που λόγω των επιχειρησιακών αναγκών κρίνεται από τους εμπλεκόμενους φορείς σε επίπεδο Κεντρικής Διοίκησης ότι το δυναμικό και τα μέσα για την αντιμετώπιση των πλημμυρικών φαινομένων σε εθνικό επίπεδο δεν επαρκούν, ο Γενικός Γραμματέας Πολιτικής Προστασίας δρομολογεί την υποβολή αιτήματος διεθνούς συνδρομής για την παροχή βοήθειας από τον Ευρωπαϊκό Μηχανισμό Πολιτικής Προστασίας ή από άλλες χώρες, άλλους διεθνείς οργανισμούς ή μέσω διμερών και πολυμερών συμφωνιών.

Η Δ/ση Σχεδιασμού & Αντιμετώπισης Εκτάκτων Αναγκών της ΓΠΠ υποστηρίζει άμεσα το έργο του Γενικού Γραμματέα Πολιτικής Προστασίας, καθώς και των οργανικών μονάδων των Περιφερειών και των Δήμων ή φορέων της Κεντρικής Διοίκησης που εμπλέκονται στην αντιμετώπιση εκτάκτων αναγκών και την άμεση/βραχεία διαχείριση των συνεπειών από την εκδήλωση πλημμυρικών φαινομένων.

Στον ανωτέρω συντονισμό μεταξύ των φορέων της κεντρικής διοίκησης και των φορέων που εμπλέκονται σε περιφερειακό και τοπικό επίπεδο, κεντρικό ρόλο έχουν **τα Κέντρα Επιχειρήσεων των εμπλεκόμενων φορέων σε κεντρικό επίπεδο** (ΕΛ.ΑΣ./ΕΣΚΕΔΙΚ, 199 ΣΕΚΥΠΣ/ΕΣΚΕ, ΚΕΠΠ/ΕΣΚΕ, ΓΕΕΘΑ/ΕΘΚΕΠΙΧ, κλπ), τα οποία λειτουργούν σε 24-ωρη βάση και αποτελούν τον σύνδεσμο μεταξύ των κατά τόπους επιχειρησιακά εμπλεκόμενων υπηρεσιών τους και της φυσικής και πολιτικής τους ηγεσίας του φορέα τους. Τα ανωτέρω Κέντρα Επιχειρήσεων παρακολουθούν την εφαρμογή δράσεων από τις κατά τόπους επιχειρησιακά εμπλεκόμενες υπηρεσίες τους, ενημερώνουν άμεσα την φυσική και πολιτική τους ηγεσία και με εντολή τους δρομολογούν και συντονίζουν την κινητοποίηση των υπηρεσιών του φορέα τους.

Ειδικότερα, το ΚΕΠΠ/ΕΣΚΕ βρίσκεται σε επικοινωνία με τα λοιπά Κέντρα Επιχειρήσεων των εμπλεκόμενων φορέων σε κεντρικό επίπεδο, καθώς και με τις αρμόδιες οργανικές μονάδες Πολιτικής Προστασίας των Δήμων και των Περιφερειών στις περιοχές όπου εξελίσσεται το καταστροφικό φαινόμενο και υποστηρίζει το έργο των Δημάρχων, των Περιφερειάρχων και των Αρμόδιων Αντιπεριφερειάρχων, που ενεργούν σύμφωνα με τις οδηγίες και τις κατευθύνσεις που τους παρέχουν οι οικείοι Περιφερειάρχες, για την αντιμετώπιση εκτάκτων αναγκών και την άμεση/βραχεία διαχείριση των συνεπειών από την εκδήλωση πλημμυρικών φαινομένων, με τη διάθεση μέσων από άλλους φορείς ή υπηρεσίες σε κεντρικό επίπεδο κατόπιν σχετικού αιτήματος.

Το **ΕΚΑΒ** έχει την ευθύνη για τον γενικότερο συντονισμό των φορέων που έχουν την ευθύνη για την υλοποίηση δράσεων σχετικών με την αντιμετώπιση εκτάκτων καταστάσεων που αφορούν στην δημόσια υγεία μετά την εκδήλωση πλημμυρικών φαινομένων με καταστροφικές συνέπειες. Παρακολουθεί την εφαρμογή



ΑΥΤΟΤΕΛΗΣ ΔΙΕΥΘΥΝΣΗ
ΠΟΛΙΤΙΚΗΣ ΠΡΟΣΤΑΣΙΑΣ



δράσεων του Τομέα Υγείας, κινητοποιεί το Ειδικό Τμήμα Ιατρικής Καταστροφών (ΕΤΙΚ) του ΕΚΑΒ εφόσον συντρέχουν λόγοι, και συντονίζει τις υγειονομικές μονάδες για την υποδοχή τραυματιών/ασθενών, την κάλυψη αυξημένων αναγκών σε φαρμακευτικό υλικό, την ψυχοκοινωνική υποστήριξη στις πληγείσες περιοχές από κλιμάκια του Εθνικού Κέντρου Κοινωνικής Αλληλεγγύης (ΕΚΚΑ), κλπ.

Ο Προϊστάμενος της Γενικής Διεύθυνσης Αποκατάστασης Επιπτώσεων Φυσικών Καταστροφών (Γ.Δ.Α.Ε.Φ.Κ.) ενημερώνεται από το ΚΕΠΠ/ΕΣΚΕ για πλημμυρικά συμβάντα σε πολεοδομικά συγκροτήματα και οικισμούς, επικοινωνεί με τους αρμόδιους συνδέσμους, τα αστυνομικά τμήματα και τα Αποκεντρωμένα Όργανα Πολιτικής Προστασίας (Δήμαρχος, Περιφερειάρχης, Αντιπεριφερειάρχης) σχετικά με την εκτίμηση των συνεπειών σε κτήρια και κινητοποιεί το δυναμικό της Γενικής Διεύθυνσης σε περίπτωση που υπάρχουν αναφορές για βλάβες σε κτίρια που εγκυμονούν κινδύνους για την ασφάλεια των πολιτών και με εντολή του Γενικού Γραμματέα Υποδομών μεταβαίνουν στην πληγείσα περιοχή κλιμάκια της Γ.Δ.Α.Ε.Φ.Κ για έλεγχο και καταγραφή των ζημιών.

Το Υπουργείο Εξωτερικών κινητοποιεί την **Μονάδα Διαχείρισης Κρίσεων** σε περιπτώσεις που από την εξέλιξη του καταστροφικού φαινομένου μεταξύ των πληγέντων υπάρχουν αλλοδαποί πολίτες, προκειμένου να ενημερωθούν οι Πρεσβείες των αλλοδαπών πολιτών. Το ΥΠΕΞ ενημερώνεται σχετικά μέσω του ΚΕΠΠ/ΕΣΚΕ ή απευθείας με το ΕΚΑΒ, το οποίο συνεργάζεται με την προανακριτική αρχή (Π.Σ., ΕΛ.ΑΣ.).

Στις περιπτώσεις που από την εξέλιξη του καταστροφικού φαινομένου υπάρχουν θανόντες αλλοδαποί πολίτες, το ΥΠΕΞ ενημερώνεται σχετικά, σύμφωνα με τις διαδικασίες που περιγράφονται στην 2^η Έκδοση του Ειδικού Σχεδίου Διαχείρισης Ανθρώπινων Απωλειών (8878/08-12-2017 έγγραφο ΓΠΠ), ανεξάρτητα αν αυτό έχει ενεργοποιηθεί ή όχι.

Συμπληρωματικά προς τα ανωτέρω κρίνεται σκόπιμο να αναφερθεί ότι η ταυτοποίηση τραυματιών και θανόντων αλλοδαπών πολιτών λόγω πλημμυρικών φαινομένων, αποτελεί αρμοδιότητα της προανακριτικής αρχής (Π.Σ., ΕΛ.ΑΣ.) σε συνεργασία με τις Ιατροδικαστικές Υπηρεσίες. Η ενημέρωση για την κατάσταση της υγείας των τραυματιών, καθώς και ο αριθμός και οι ιατρικές μονάδες στις οποίες νοσηλεύονται, αποτελούν ευθύνη του ΕΚΑΒ, συμπεριλαμβανομένων των αλλοδαπών πολιτών.

6.7 Επιχειρήσεις έρευνας, διάσωσης

Οι επιχειρήσεις έρευνας και διάσωσης δρομολογούνται άμεσα μόλις οι σχετικές πληροφορίες που αφορούν πιθανούς εγκλωβισμούς ατόμων λόγω πλημμυρικών υδάτων, διακοπών ηλεκτρικού ρεύματος ή λόγω κατολισθητικών φαινομένων κλπ, διαβιβαστούν στις κατά τόπους αρμόδιες Πυροσβεστικές Υπηρεσίες. Κατά προτεραιότητα, αποτελεί υποχρέωση όλων των υπηρεσιών ή φορέων, οι οποίοι λαμβάνουν πρωτογενείς πληροφορίες σχετικές με εγκλωβισμούς ατόμων να ενημερώνουν άμεσα την αρμόδια κατά τόπους Υπηρεσία του Πυροσβεστικού Σώματος, το οποίο είναι θεσμικά αρμόδιο για την έρευνα και διάσωση στο χερσαίο χώρο (άρθρο 2 του Ν. 3511/2006 – ΦΕΚ 258/Α'/2006, όπως αυτό έχει τροποποιηθεί με το άρθρο 64 του Ν.4249/2014 - ΦΕΚ 73/Α'/2014).

Ο επικεφαλής της κατά τόπου αρμόδιας Πυροσβεστικής Υπηρεσίας αξιολογεί τις σχετικές με έρευνα και διάσωση πληροφορίες και κινητοποιεί τους διαθέσιμους πόρους του για την άμεση μετάβασή τους στα σημεία των συμβάντων. Σύμφωνα με τις πληροφορίες που λαμβάνει από τα σημεία των συμβάντων προβαίνει σε ιεράρχηση αυτών και ενίσχυση των δυνάμεων, αν τούτο απαιτείται.

Οι Πυροσβεστικές δυνάμεις, ανάλογα με την έκταση και την εξέλιξη της καταστροφής, ενισχύονται σε προσωπικό και μέσα από όμορες Περιφερειακές Υπηρεσίες του Π.Σ. σύμφωνα με τον Κανονισμό Εσωτερικής Υπηρεσίας Πυροσβεστικού Σώματος (ΠΔ 210/1992, ΦΕΚ 99/Α'/1992, όπως έχει τροποποιηθεί και ισχύει). Αν η κατάσταση το απαιτεί κινητοποιούνται οι ΕΜΑΚ. (ΠΔ 96/1987, ΦΕΚ 58/Α'/1987 – ΠΔ 329/1993, ΦΕΚ ΣΧΕΔΙΟ ΑΝΤΙΜΕΤΩΠΙΣΗΣ ΠΛΗΜΜΥΡΙΚΩΝ ΦΑΙΝΟΜΕΝΩΝ

140/A'/1993 όπως έχει τροποποιηθεί και ισχύει - Έγγραφο Αρχηγείου ΠΣ ΑΠ 23964 Φ.159 ΠΣΕΑ 9/7/2004).

Η περιμετρική απομόνωση της πληγείσας περιοχής, όταν τούτο απαιτείται για την ευχερή και άμεση επέμβαση των συνεργείων διάσωσης, όπως επίσης η λήψη μέτρων τροχαίας κίνησης μέσα και περιμετρικά της πληγείσας περιοχής για τη διευκόλυνση της κίνησης των οχημάτων των συνεργείων βοήθειας, αποτελεί αρμοδιότητα των υπηρεσιών της ΕΛ.ΑΣ (Έγγραφο ΕΛΑΣ 5301/4/16-ζ' 21/5/2004).

Η παροχή προνοσοκομειακής περίθαλψης και μεταφορά τραυματιών λόγω των πλημμυρών σε υγειονομικά κέντρα είναι αρμοδιότητα του Ε.Κ.Α.Β. (Ν. 1579/85, ΦΕΚ 217/A'/1985). Το παράρτημα του ΕΚΑΒ, που στα όρια ευθύνης της περιφέρειάς του έχουν δημιουργηθεί έκτακτες ανάγκες λόγω πλημμυρών, συνεργάζεται με τις μονάδες παροχής υπηρεσιών υγείας των νομών της περιφέρειάς του (Νοσοκομεία, Κέντρα Υγείας, Ιατρεία κ.λπ.) και είναι αποκλειστικά αρμόδιο να συντονίζει τη δράση και την κίνηση όλων των ασθενοφόρων αυτοκινήτων, των ειδικών κινητών μονάδων παροχής υπηρεσιών υγείας και των άλλων μέσων μεταφοράς και διακίνησης αρρώστων και εκτάκτων περιστατικών γενικά. Επίσης, διακινεί και διακομίζει στα νοσοκομεία εφημερίας και τις άλλες μονάδες παροχής περίθαλψης της περιφέρειάς του, κάθε έκτακτο περιστατικό καθώς και σε Νοσοκομεία άλλων περιφερειών, όταν τα νοσοκομεία της περιφέρειάς του δεν καλύπτουν τη συγκεκριμένη ανάγκη. Η διακομιδή εκτάκτων περιστατικών από μία περιφέρεια σε άλλη γίνεται ύστερα από συνεννόηση των αρμοδίων υπηρεσιών των δύο αντιστοίχων ΕΚΑΒ και σε περίπτωση ανάγκης παρεμβαίνει συντονιστικά η αρμόδια Κεντρική Υπηρεσία του ΕΚΑΒ. Στην πρώτη γεωγραφική περιφέρεια, που περιλαμβάνει τους νομούς Αττικής, Βοιωτίας και Εύβοιας, τις αντίστοιχες αρμοδιότητες ασκεί η κεντρική Υπηρεσία του ΕΚΑΒ. (ΠΔ 376/1988, ΦΕΚ 169/A'/1988).

Ο Πρόεδρος του Ε.Κ.Α.Β. μετά την ενημέρωσή του από τα κατά τόπους παραρτήματα του ΕΚΑΒ δύναται να ενεργοποιήσει την Ομάδα Διαχείρισης Κρίσεων (Ο.Δι.Κ.) του ΕΚΑΒ και να αποστείλει το Ειδικό Τμήμα Ιατρικής Καταστροφών (ΕΤΙΚ) στην πληγείσα περιοχή, αν τούτα απαιτούνται.

Το έργο της μεταφοράς τραυματιών προς τις νοσηλευτικές μονάδες δύναται να υποστηρίξουν, όπου αυτό απαιτείται, και οι κατά τόπους αρμόδιες υπηρεσίες της ΕΛ.ΑΣ. ή του Π.Σ. σε συνεργασία με το τοπικό παράρτημα του ΕΚΑΒ.

Στις επιχειρήσεις έρευνας και διάσωσης επικεφαλής των επιχειρήσεων τίθεται αξιωματικός του ΠΣ, ο οποίος αξιολογώντας την κατάσταση από τον τόπο της καταστροφής δύναται να αιτηθεί τη συνδρομή και άλλων φορέων και υπηρεσιών για τη διευκόλυνση του έργου του. Ειδικότερα, ο εκάστοτε Επικεφαλής Αξιωματικός του Πυροσβεστικού Σώματος δύναται να αιτηθεί από:

- τις αρμόδιες υπηρεσίες του οικείου Δήμου ή Περιφέρειας τη διάνοιξη αποκλεισμένων δρόμων αρμοδιότητάς τους προς τα σημεία επεμβάσεων, τη διάθεση μηχανημάτων έργου, κλπ.,
- τον επικεφαλής της κατά τόπου αρμόδιας Αστυνομικής Αρχής την περιμετρική απομόνωση της περιοχής των επιχειρήσεων, τη λήψη μέτρων τροχαίας κίνησης για τη διευκόλυνση της κίνησης των οχημάτων παροχής βοήθειας προς και από την περιοχή των επιχειρήσεων και την άμεση μεταφορά τραυματισμένων σε νοσοκομεία σε περίπτωση που δεν επαρκούν τα διαθέσιμα μέσα του ΕΚΑΒ,
- τους αρμόδιους για τη λειτουργία δικτύων ύδρευσης (Δ.Ε.ΥΑ., ΕΥΔΑΠ, κλπ), ηλεκτροδότησης (ΔΕΔΔΗΕ, ΑΔΜΗΕ) και διανομής φυσικού αερίου (ΔΕΠΑ, ΔΕΣΦΑ, κλπ.) για τη διακοπή των δικτύων τους στην περιοχή επιχειρήσεων προς αποφυγή ατυχημάτων. Επίσης, όπου αυτό κρίνεται απαραίτητο, τεχνικός των ανωτέρω φορέων δύναται να βρίσκεται στο σημείο του συμβάντος για τεχνική υποστήριξη βάσει των αρμοδιοτήτων του,
- το τοπικό παράρτημα του ΕΚΑΒ για την προνοσοκομειακή περίθαλψη και διαμετακομιδή των τραυματιών σε υγειονομικά κέντρα.

Τα ανωτέρω αιτήματα προς συνδρομή του έργου του Πυροσβεστικού Σώματος, οφείλουν να τα εξετάζουν κατά προτεραιότητα οι αρμόδιοι φορείς.



Τέλος επιχειρήσεις έρευνας και διάσωσης στην χωρική αρμοδιότητα του Λιμενικού Σώματος - Ελληνικής Ακτοφυλακής (θαλάσσιος χώρος, αιγιαλός και παραλία) αναλαμβάνονται και συντονίζονται από τις εκάστοτε αρμόδιες αρχές του ΛΣ-ΕΛΑΚΤ.

6.8 Αντιμέτωπιση εκτάκτων αναγκών και διαχείριση συνεπειών λόγω επαγομένων φαινομένων

Η εκδήλωση ενός πλημμυρικού φαινομένου δύναται να προκαλέσει επαγόμενες φυσικές ή τεχνολογικές καταστροφές, όπως κατολισθητικά φαινόμενα, διαρροή επικίνδυνων υλικών, κλπ.

Σε αυτές τις περιπτώσεις, εφόσον εκδηλωθούν επαγόμενες των πλημμυρών καταστροφές, αξιολογούνται και αντιμετωπίζονται από τους κατά περίπτωση αρμόδιους φορείς, μετά από σχετική ενημέρωσή τους.

Ειδικότερα, στην περίπτωση που λόγω έντονων βροχοπτώσεων ή πλημμυρικών φαινομένων προκληθούν κατολισθητικά φαινόμενα, ενημερώνονται (κατά κανόνα από τις αρμόδιες κατά τόπους υπηρεσίες της ΕΛ.ΑΣ. ή το Γραφείο Πολιτικής Προστασίας του Δήμου) οι αρμόδιες Υπηρεσίες της οικείας Περιφέρειας (Δ/νσεις Τεχνικών Έργων, κλπ) για τη διενέργεια αυτοψίας και πρώτης εκτίμησης των επιπτώσεων. Ιδιαίτερη προσοχή θα πρέπει να δοθεί στην άμεση λήψη μέτρων, όπως την απομάκρυνση πολιτών, με στόχο την προστασία τους από πιθανή εκδήλωση νέων κατολισθήσεων στις ανωτέρω περιοχές εξαιτίας της εξέλιξης των έντονων βροχοπτώσεων ή των πλημμυρικών φαινομένων. Για την εκτίμηση της επικινδυνότητας του γεωλογικού φαινομένου μπορεί να ζητηθεί και η συνδρομή της Ελληνικής Αρχής Γεωλογικών και Μεταλλευτικών Ερευνών (Ε.Α.Γ.Μ.Ε.), ως τεχνικού συμβούλου, στο πλαίσιο εφαρμογής του Ν.272/1976 (ΦΕΚ 50/Α'/1976), όπως αυτός έχει τροποποιηθεί και ισχύει και του Ν. 4602/2019 (ΦΕΚ 45/Α'/2019).

Επίσης, θα πρέπει να εξετασθεί κατά προτεραιότητα η άρση καταπτώσεων σε οδικούς άξονες, από και προς την πληγείσα από πλημμύρες περιοχή. Νοείται ότι η ανωτέρω ενέργεια έχει σαν άμεσο στόχο τη μερική άρση των καταπτώσεων για την προσωρινή διευκόλυνση της κυκλοφορίας οχημάτων έκτακτης ανάγκης (σωστικά συνεργεία, Π.Σ., ΕΛ.ΑΣ., ΕΚΑΒ, κλπ) και όχι κατ' ανάγκη την πλήρη αποκατάσταση της κυκλοφορίας.

Οι υπεύθυνοι λειτουργίας και συντήρησης τεχνικών έργων και υποδομών στην πληγείσα από πλημμύρες περιοχή (φράγματα, μονάδες παραγωγής ενέργειας, φυσικό αέριο, λιμάνια, γέφυρες, σήραγγες, οδικά και σιδηροδρομικά δίκτυα, δίκτυα τηλεπικοινωνιών, κτλ.) προβαίνουν αυτεπάγγελτα και βάσει του κανονισμού λειτουργίας και συντήρησης σε άμεσο έλεγχο των εγκαταστάσεών τους μετά από πλημμύρα για τη διασφάλιση της ομαλής λειτουργίας τους.

Σε περιπτώσεις που διαπιστωθούν βλάβες, οι ανωτέρω υπεύθυνοι προχωρούν σε εκτίμηση της κατάστασης και, όταν αυτό απαιτείται, ενημερώνουν άμεσα τις αρμόδιες κατά τόπους υπηρεσίες του Π.Σ. και της ΕΛ.ΑΣ., καθώς και τα Αποκεντρωμένα Όργανα Πολιτικής Προστασίας (Δήμαρχος, Περιφερειάρχης, Αντιπεριφερειάρχης).

Επίσης, οι υπεύθυνοι λειτουργίας και συντήρησης φραγμάτων, οφείλουν να ενημερώνουν άμεσα τα Αποκεντρωμένα Όργανα Πολιτικής Προστασίας (Δήμαρχος, Περιφερειάρχης, Αντιπεριφερειάρχης) και τις κατά τόπους υπηρεσίες της ΕΛ.ΑΣ. και του Π.Σ., σε περιπτώσεις εκφόρτισης της πλημμυρικής εισροής από τους υπερχειλιστές των εγκαταστάσεών τους.

6.9 Άμεση παροχή βοήθειας και υποστήριξη των πληγέντων

Η παροχή βοήθειας και υποστήριξη των πληγέντων τα πρώτα 24-ωρα μετά την εκδήλωση πλημμυρικών φαινομένων με καταστροφικές συνέπειες είναι δράσεις πολιτικής προστασίας με βαρύνουσα σημασία και δρομολογούνται αρχικά σε τοπικό επίπεδο από τους αρμόδιους Δημάρχους με την συνδρομή των οικείων Περιφερειαρχών/Αντιπεριφερειαρχών, στο πλαίσιο του θεσμικού τους ρόλου ως Αποκεντρωμένα Όργανα

ΑΥΤΟΤΕΛΗΣ ΔΙΕΥΘΥΝΣΗ
ΠΟΛΙΤΙΚΗΣ ΠΡΟΣΤΑΣΙΑΣ

Πολιτικής Προστασίας, δια των αρμοδίων υπηρεσιών τους και υποστηρίζονται άμεσα από φορείς της κεντρικής διοίκησης, με βάση το μέγεθος των συνεπειών που προκλήθηκαν από την εκδήλωση του καταστροφικού φαινομένου.

Οι ανωτέρω δράσεις άμεσης παροχής βοήθειας και υποστήριξης των πληγέντων συνδέονται πρωτίστως με την εξασφάλιση άμεσης προσωρινής διαμονής των πολιτών που η κατοικία τους έχει πληγεί από το πλημμυρικό φαινόμενο και χρειάζονται άμεση προσωρινή φιλοξενία, καθώς και με την μεταφορά και κάλυψη των στοιχειωδών αναγκών των πολιτών που έχουν προσωρινά απομακρυνθεί από περιοχή που τεκμηριωμένα εκτιμάται ότι απειλείται από εξελισσόμενη ή επικείμενη καταστροφή, για την προστασία της ζωής και της υγείας τους, στα πλαίσια εφαρμογής του άρθ. 18 του Ν.3613/2007

Οι δράσεις αυτές κατά κύριο λόγο απαιτούν τη συνέργεια και τη συνεργασία των υπηρεσιών των Δήμων και των Περιφερειών που εμπλέκονται, βάσει του προσωπικού και των μέσων που άμεσα διαθέτουν.

6.10 Ενεργοποίηση μνημονίου συνεργασίας μεταξύ του Ε.Α.Γ.Μ.Ε. και της Γ.Γ.Π.Π.

Όπως έχει ήδη αναφερθεί, η εκδήλωση ενός πλημμυρικού φαινομένου δύναται να προκαλέσει επαγόμενες φυσικές καταστροφές, όπως κατολισθήσεις, εδαφικές υποχωρήσεις, καθιζήσεις, κλπ. Στο πλαίσιο αυτό η Γενική Γραμματεία Πολιτικής Προστασίας και η Ελληνική Αρχή Γεωλογικών και Μεταλλευτικών Ερευνών (Ε.Α.Γ.Μ.Ε.), ως αρμόδιος φορέας για τη βασική έρευνα της γεωλογικής δομής και του γεωδυναμικού καθεστώτος της Ελλάδας, καθώς και μεταξύ των άλλων για την αναγνώριση, καταγραφή, έρευνα και μελέτη γεωκινδύνων (άρθρο 26 του Ν. 4602/2019 – ΦΕΚ 45/Α'/2019), προχώρησαν στις 16-06-2016 στην υπογραφή Μνημονίου Συνεργασίας με αντικείμενο την παροχή υπηρεσιών Συμβούλου μέσω της «Ομάδας Άμεσης Παρέμβασης» της ΕΑΓΜΕ αμέσως μετά από σοβαρά Καταστροφικά Φαινόμενα γεωλογικής αιτιολογίας ή κατά την διάρκεια εν εξελίξει σοβαρών καταστροφικών φαινομένων γεωλογικής αιτιολογίας (κατολισθήσεις, εδαφικές υποχωρήσεις, καθιζήσεις), το οποίο έχει επηρεάσει νόμιμα υφιστάμενα πολεοδομικά συγκροτήματα και οικισμούς, καθώς και υποδομές αρμοδιότητας του αιτούντος φορέα (οδικό δίκτυο και συνωδά έργα, κ.τ.λ.).

Ειδικότερα, στις περιπτώσεις πλημμυρικών φαινομένων οι οποίες συνοδεύονται από κατολισθητικά φαινόμενα κλπ., τα Αποκεντρωμένα Όργανα Πολιτικής Προστασίας (Περιφερειάρχης, Αντιπεριφερειάρχης, Δήμαρχος) μπορούν υποβάλουν αίτημα προς την Γενική Γραμματεία Πολιτικής Προστασίας για την αποστολή της Ομάδας Άμεσης Παρέμβασης της ΕΑΓΜΕ στο πλαίσιο υλοποίησης του Μνημονίου Συνεργασίας, η οποία θα προβαίνει σε τεχνικογεωλογική αναγνώριση με σκοπό την καταγραφή των φαινομένων και των επιπτώσεων τους, καθώς και την εκτίμηση της επικινδυνότητας για τις επηρεαζόμενες κατασκευές (κατοικίες, οδικό δίκτυο και συνωδά έργα).

Νοείται ότι η παροχή υπηρεσιών συμβούλου μέσω της Ομάδας Άμεσης Παρέμβασης της ΕΑΓΜΕ, δεν αφορά τον έλεγχο και τα ενδεχόμενα μέτρα πρόληψης επαπειλούμενων κινδύνων γεωλογικής αιτιολογίας (ευστάθεια πρανών, έλεγχος αποκόλλησης μεμονωμένων βράχων κ.τ.λ.), καθώς και τον έλεγχο και τα ενδεχόμενα μέτρα πρόληψης ή/και εξέτασης γεωλογικών φαινομένων βραδείας εξέλιξης (καθιζήσεις βραδείας εξέλιξης, εδαφικούς ερπυσμούς βραδείας εξέλιξης, κ.τ.λ.). Τα ανωτέρω αποτελούν αντικείμενο ειδικής γεωτεχνικής μελέτης, η οποία πραγματοποιείται ανεξάρτητα από τα όσα προβλέπονται στο Μνημόνιο Συνεργασίας με ή χωρίς την συμμετοχή του ΕΑΓΜΕ, με την ευθύνη των τεχνικών υπηρεσιών των ΟΤΑ Α' και Β' βαθμού και σύμφωνα με τα όσα προβλέπονται στην σχετική νομοθεσία.

Επίσης διευκρινίζεται ότι η έκθεση που συντάσσεται στο πλαίσιο υλοποίησης του Μνημονίου Συνεργασίας, δεν αποτελεί μελέτη γεωλογικής καταλληλότητας, η οποία υλοποιείται ανεξάρτητα από τα όσα προβλέπονται στο Μνημόνιο Συνεργασίας και σύμφωνα με τα όσα προβλέπονται στην Υ.Α. οικ. 37691/12-9-2007 (ΦΕΚ 1902Β/2007).

Η δυνατότητα ενεργοποίησης του Μνημονίου Συνεργασίας και η πραγματοποίηση των τεχνικογεωλογικών αναγνωρίσεων από την Ομάδα Άμεσης Παρέμβασης της ΕΑΓΜΕ, παρέχεται χωρίς οικονομική επιβάρυνση για τους ΟΤΑ.

Κατευθυντήριες οδηγίες για την ενεργοποίηση του ανωτέρω Μνημονίου Συνεργασίας μεταξύ της Ε.Α.Γ.Μ.Ε. και της ΓΓΠΠ, σε περιπτώσεις συντελεσθέντος ή εν εξελίξει καταστροφικού φαινομένου γεωλογικής αιτιολογίας έχουν δοθεί με τα 4927/5-07-2016 και 6044/25-08-2016 έγγραφα της Δ/νσης Σχεδιασμού & Αντιμετώπισης Εκτάκτων Αναγκών της ΓΓΠΠ.

6.11 Αποκλιμάκωση

Για δράσεις Πολιτικής Προστασίας που αφορούν:

- την αντιμετώπιση εκτάκτων αναγκών και την διαχείριση συνεπειών από την εκδήλωση πλημμυρικών φαινομένων, συμπεριλαμβανομένης και της οργανωμένης απομάκρυνσης πολιτών,
- την άμεση – βραχεία αποκατάσταση από καταστροφές που προκλήθηκαν από την εκδήλωση πλημμυρικών φαινομένων,

τα Όργανα Πολιτικής Προστασίας (Γενικός Γραμματέας Πολιτικής Προστασίας, Συντονιστής Αποκεντρωμένης Διοίκησης, Περιφερειάρχης/αρμόδιος Αντιπεριφερειάρχης, Δήμαρχος) τα οποία έχουν το συντονισμό του έργου Πολιτικής Προστασίας είναι αρμόδια για να αποφασίσουν την αποκλιμάκωση δυναμικού και μέσων.

Κάθε εμπλεκόμενος φορέας σε δράσεις πολιτικής προστασίας για την αντιμετώπιση εκτάκτων αναγκών και τη διαχείριση των συνεπειών από την εκδήλωση πλημμυρικών φαινομένων είναι υπεύθυνος για την αποκλιμάκωση του ανθρωπίνου δυναμικού και των μέσων που διαθέτει ή έχει ενεργοποιήσει.

6.12 Ενημέρωση κοινού για δράσεις που δρομολογούνται για την αντιμετώπιση εκτάκτων αναγκών και την άμεση/βραχεία διαχείριση των συνεπειών από την εκδήλωση πλημμυρικών φαινομένων

Η ενημέρωση της κοινής γνώμης και η παροχή οδηγιών σε κεντρικό επίπεδο, με στόχο την αντιμετώπιση των καταστροφών και την ελαχιστοποίηση των συνεπειών τους, αποτελούν αρμοδιότητα του Κεντρικού Συντονιστικού Οργάνου Πολιτικής Προστασίας (Κ.Σ.Ο.Π.Π.) (αρθ. 5, Ν. 3013/2002), εφόσον τούτο συγκαληθεί.

Η ενημέρωση του κοινού για ζητήματα που αφορούν δράσεις πολιτικής προστασίας των Περιφερειών στη διαχείριση των συνεπειών (αντιμετώπιση - βραχεία αποκατάσταση), αποτελούν ευθύνη του Περιφερειάρχη ή (κατόπιν εντολής του) του αρμόδιου Αντιπεριφερειάρχη, που έχουν την αρμοδιότητα συντονισμού του έργου πολιτικής προστασίας σε επίπεδο Περιφέρειας.

Η ενημέρωση του κοινού για ζητήματα που αφορούν δράσεις πολιτικής προστασίας των Δήμων στη διαχείριση των συνεπειών (αντιμετώπιση - βραχεία αποκατάσταση), αποτελούν ευθύνη του Δημάρχου που έχει την αρμοδιότητα συντονισμού του έργου πολιτικής προστασίας σε επίπεδο Δήμου.

Η ενημέρωση του κοινού για λήψη μέτρων προστασίας της υγείας, στις περιπτώσεις που προκύπτουν ζητήματα δημόσιας υγείας από την εκδήλωση πλημμυρικών φαινομένων, καθώς και για τις επιπτώσεις των πλημμυρικών φαινομένων στην υγεία των πολιτών (αριθμός τραυματιών, θανάτων, κλπ) αποτελούν ευθύνη του ΕΚΑΒ σε συνεργασία με τη Διεύθυνση Επιχειρησιακής Ετοιμότητας Εκτάκτων Καταστάσεων Δημόσιας Υγείας (Δ4) του Υπουργείου Υγείας.

Η επίσημη ενημέρωση του κοινού σχετικά με θέματα που αφορούν την έρευνα και διάσωση σε χερσαίο χώρο στην πληγείσα περιοχή, καθώς και την άντληση υδάτων από κατακλυσμένα κτήρια και κτηριακές εγκαταστάσεις από την εκδήλωση πλημμυρικών φαινομένων στο πλαίσιο παροχής βοήθειας στους πληγέντες, αποτελεί αρμοδιότητα του Αρχηγείου του Π.Σ.

Η επίσημη ενημέρωση του κοινού σχετικά με θέματα που αφορούν δράσεις έρευνας και διάσωσης στην

χωρική αρμοδιότητα του Λιμενικού Σώματος - Ελληνικής Ακτοφυλακής (θαλάσσιος χώρος, αιγιαλός και παραλία), αποτελεί αρμοδιότητα του Αρχηγείου του ΛΣ-ΕΛΑΚΤ

Η ταυτοποίηση τραυματιών πολιτών, συμπεριλαμβανομένων των αλλοδαπών πολιτών, από την εκδήλωση πλημμυρικών φαινομένων, αποτελεί αρμοδιότητα της προανακριτικής αρχής (Π.Σ., ΕΛ.ΑΣ.) σε συνεργασία με το ΕΚΑΒ. Η ενημέρωση για την κατάσταση της υγείας των τραυματιών, καθώς ο αριθμός και οι ιατρικές μονάδες στις οποίες νοσηλεύονται, αποτελούν ευθύνη του ΕΚΑΒ.

Η ταυτοποίηση θανόντων πολιτών, συμπεριλαμβανομένων των αλλοδαπών πολιτών, από την εκδήλωση πλημμυρικών φαινομένων, αποτελεί αρμοδιότητα της προανακριτικής αρχής (Π.Σ., ΕΛ.ΑΣ.) σε συνεργασία με τις Ιατροδικαστικές Υπηρεσίες.

Σε περιπτώσεις που από την εξέλιξη του καταστροφικού φαινομένου μεταξύ των τραυματιών ή των θανόντων υπάρχουν αλλοδαποί πολίτες, οι Πρεσβείες των αλλοδαπών πολιτών ενημερώνονται από το ΥΠ.ΕΞ.

6.13 Λήψη μέτρων διασφάλισης της ποιότητας του πόσιμου νερού

Για τη διασφάλιση της ποιότητας του πόσιμου νερού και της ποιότητας των τροφίμων σε περιπτώσεις φυσικών καταστροφών όπως οι πλημμύρες, το Υπουργείο Υγείας έχει εκδώσει την Δ1δ/ ΓΠ οικ.8565/16-11-2017 εγκύκλιο με θέμα «Λήψη μέτρων διασφάλισης της Δημόσιας Υγείας μετά από έντονα καιρικά και πλημμυρικά φαινόμενα.» (ΑΔΑ: Ψ3ΝΥ465ΦΥΟ-ΥΜ4), όπως και το Δ1δ/ΓΠ οικ.16330/28-02-2019 έγγραφο με θέμα «Λήψη μέτρων διασφάλισης της ποιότητας του νερού ανθρώπινης κατανάλωσης μετά από έντονες βροχοπτώσεις και πλημμύρες»

Ειδικότερα, σύμφωνα με τα ανωτέρω έγγραφα για τη διασφάλιση της ποιότητας του πόσιμου νερού οι ΟΤΑ και οι φορείς ύδρευσης που είναι υπεύθυνοι για την παροχή υγιεινού πόσιμου νερού, σε συνεργασία με τις Δ/νσεις Δημόσιας Υγείας των Περιφερειών και άλλων συναρμόδιων φορέων, θα πρέπει να διενεργήσουν υγειονομικό έλεγχο λειτουργίας των συστημάτων ύδρευσης (γεώτρηση ή πηγή υδροληψίας, δεξαμενές, εγκαταστάσεις, δίκτυο διανομής) και αποχέτευσης. Συγκεκριμένα θα πρέπει να διερευνηθεί η πιθανότητα ή η δημιουργία οποιασδήποτε διαρροής (θραύση σωλήνων, εμπόδια στη ροή, κ.λ.π.) που μπορεί να δημιουργήσει πρόβλημα υγιεινότητας του πόσιμου νερού. Επίσης δίνονται οδηγίες για τις απαιτούμενες ενέργειες σε περίπτωση διαπίστωσης βλαβών στο δίκτυο ύδρευσης, καθώς και για την παρακολούθηση της ποιότητας του νερού στο δίκτυο ύδρευσης (δειγματοληπτικοί και εργαστηριακοί έλεγχοι του νερού σε κρίσιμα σημεία του δικτύου ύδρευσης, υγειονομική αναγνώριση, κλπ).

6.14 Συνεργασία των φορέων συντήρησης του οδικού δικτύου με τους φορείς αποκατάστασης βλαβών δικτύων κοινής ωφέλειας

Η εκδήλωση πλημμυρικών φαινομένων δύναται να δημιουργήσει προβλήματα στην ομαλή λειτουργία των δικτύων κοινής ωφέλειας με δυσμενή αποτελέσματα στην καθημερινή ζωή των κατοίκων των πόλεων και της υπαίθρου (ηλεκτροδότηση, ύδρευση, κλπ).

Για τους λόγους αυτούς είναι σημαντικό όλοι οι φορείς λειτουργίας και συντήρησης δικτύων κοινής ωφέλειας (ΑΔΜΗΕ ΑΕ, ΔΕΔΔΗΕ ΑΕ, φορείς ύδρευσης, φορείς τηλεπικοινωνιών, κλπ) να εξασφαλίζουν την άμεση αποκατάσταση βλαβών που ενδέχεται να προκύψουν λόγω πλημμυρικών φαινομένων.

Στην προκειμένη περίπτωση, και όταν διαπιστωθεί βλάβη, σε περιοχές που σημειώνονται πλημμυρικά φαινόμενα, οι φορείς λειτουργίας και συντήρησης δικτύων κοινής ωφέλειας, κατά κανόνα επικοινωνούν άμεσα με την οικεία υπηρεσία τροχαίας της ΕΛ.ΑΣ. προκειμένου να ενημερωθούν σχετικά με την επικρατούσα κατάσταση και τη βατότητα του οδικού δικτύου προς τα σημεία των βλαβών.

Εν συνεχεία και εφόσον τα μέσα που διαθέτουν ή μισθώνουν οι φορείς λειτουργίας και συντήρησης δικτύων κοινής ωφέλειας δεν επιτρέπουν την οδική πρόσβασή τους στο σημείο της βλάβης, δύναται να ζητήσουν την συνδρομή των φορέων που έχουν την ευθύνη συντήρησης του οδικού δικτύου, εφόσον αυτοί διαθέτουν τα κατάλληλα μέσα, προκειμένου να αποκαταστήσουν ταχύτερα τις βλάβες στο δίκτυό τους.

6.15 Ενεργοποίηση του Ειδικού Σχεδίου Διαχείρισης Ανθρώπινων Απωλειών (ΣΔΑΑ)

Ως συμβάν με πολλούς θανόντες ορίζεται κάθε συμβάν κατά το οποίο προκαλούνται πολυάριθμοι θάνατοι, εστιασμένοι χρονικά ή/και χωρικά, και η διαχείρισή του υπερβαίνει τις δυνατότητες της καθημερινής λειτουργίας των κατά τόπον αρμόδιων Ιατροδικαστικών Αρχών και των λοιπών εμπλεκόμενων φορέων.

Σε ένα τέτοιο συμβάν ανάλογα με την ένταση και την έκτασή του, θα απαιτηθεί η χρήση πόρων, πέραν των κατά τόπους υφιστάμενων, γεγονός που αυξάνει τις απαιτήσεις συντονισμένης συνέργειας όλων των εμπλεκόμενων φορέων.

Για το σκοπό αυτό καταρτίστηκε από την Δ/ση Σχεδιασμού & Αντιμετώπισης Εκτάκτων Αναγκών της ΓΓΠΠ, σε συνεργασία με όλους τους εμπλεκόμενους φορείς το Ειδικό Σχέδιο Διαχείρισης Ανθρώπινων Απωλειών (ΣΔΑΑ). Η 2^η Έκδοση του Ειδικού Σχεδίου Διαχείρισης Ανθρώπινων Απωλειών εγκρίθηκε από τον Γενικό γραμματέα Πολιτικής Προστασίας την 7η Δεκεμβρίου 2017 και έχει αποσταλεί σε όλους τους εμπλεκόμενους φορείς με το 8878/08-12-2017 έγγραφο ΓΓΠΠ. Το ΣΔΑΑ καταρτίστηκε στο πλαίσιο εφαρμογής της ΥΑ 1299/07.04.2003 (ΦΕΚ 423/Β'/2003) «Γενικό Σχέδιο Πολιτικής Προστασίας ΞΕΝΟΚΡΑΤΗΣ» όπως αυτή συμπληρώθηκε από την ΥΑ 3384/2006 (ΦΕΚ 776/Β'/2006). Με βάση τις νεότερες θεσμικές αλλαγές αναμένεται άμεσα η 3^η Έκδοση του ανωτέρω σχεδίου από τη ΓΓΠΠ.

Το Ειδικό Σχέδιο Διαχείρισης Ανθρώπινων Απωλειών (ΣΔΑΑ) καθορίζει ένα σύστημα για την κατάλληλη οργάνωση και συντονισμό των εμπλεκόμενων φορέων και υπηρεσιών, για την αποτελεσματική διαχείριση συμβάντων με πολυάριθμους θανόντες.

Ο συντονισμός αυτός αφορά τη διασύνδεση επιμέρους δράσεων μεταξύ των Αρχών/Φορέων που εμπλέκονται στη διαχείριση των συνεπειών, και της αρμόδιας, καθ' ύλη και κατά τόπο, Προανακριτικής Αρχής (ΕΛΑΣ, ΠΣ, ΛΣ/ΕΛ.ΑΚΤ, ανάλογα με το είδος και τον τόπο του συμβάντος) και την εύρεση και διάθεση πρόσθετων πόρων.

Η ενεργοποίηση του ΣΔΑΑ γίνεται από το Γενικό Γραμματέα Πολιτικής Προστασίας, μετά από σχετικό αίτημα της φυσικής ηγεσίας της καθ' ύλη και κατά τόπο αρμόδιας Προανακριτικής Αρχής (ΕΛΑΣ, ΠΣ, ΛΣ/ΕΛ.ΑΚΤ, ανάλογα με το είδος και τον τόπο του συμβάντος).

Το Ειδικό Σχέδιο Διαχείρισης Ανθρώπινων Απωλειών δύναται να εφαρμοστεί ταυτόχρονα ή παράλληλα με κάθε ειδικό σχέδιο αντιμετώπισης εκτάκτων αναγκών ανά κατηγορία καταστροφής.

Αντίγραφο της 2ης έκδοσης του ΣΔΑΑ βρίσκεται αναρτημένο στην ιστοσελίδα της ΓΓΠΠ (www.civilprotection.gr).

ΜΕΡΟΣ 7- ΟΡΓΑΝΩΜΕΝΗ ΠΡΟΛΗΠΤΙΚΗ ΑΠΟΜΑΚΡΥΝΣΗ ΠΟΛΙΤΩΝ ΛΟΓΩ ΕΚΔΗΛΩΣΗΣ ΠΛΗΜΜΥΡΙΚΩΝ ΦΑΙΝΟΜΕΝΩΝ

Σύμφωνα με το άρθρο 1 του Ν. 3013/2002, στο σκοπό της Πολιτικής Προστασίας περιλαμβάνεται και η προστασία της ζωής και της υγείας των πολιτών από φυσικές, τεχνολογικές και λοιπές καταστροφές.

Μεταξύ των δράσεων, που απαιτούνται για την προστασία της ζωής και της υγείας των πολιτών, είναι και η οργανωμένη απομάκρυνσή τους από την περιοχή που τεκμηριωμένα εκτιμάται ότι απειλείται από εξελισσόμενη ή επικείμενη καταστροφή.

Στα πλαίσια αυτά εκδόθηκε το άρθ. 18 του Ν.3613/2007 προκειμένου να υπάρξει θεσμοθετημένη διαδικασία στη λήψη της απόφασης που συνδέεται με την οργανωμένη απομάκρυνση των πολιτών από εξελισσόμενη ή επικείμενη καταστροφή.

Το 2014, μετά από σειρά ετών εφαρμογής των ανωτέρω, κρίθηκε αναγκαία η αναπροσαρμογή του άρθ. 18 του Ν.3613/2007 η οποία ενσωματώνει τις αλλαγές που έχουν επέλθει στις νέες διοικητικές δομές της χώρας από την εφαρμογή του Ν.3852/2010 (Πρόγραμμα Καλλικράτης).

Συγκεκριμένα, με το άρθρο 108 του Ν.4249/2014 αναφέρεται πλέον ρητά ότι:

- Η λήψη της απόφασης για την οργανωμένη απομάκρυνση των πολιτών αποτελεί ευθύνη των κατά τόπους Δημάρχων, οι οποίοι έχουν το συντονισμό του έργου πολιτικής προστασίας για την αντιμετώπιση της καταστροφής σε τοπικό επίπεδο,
- Όταν η εξελισσόμενη ή επικείμενη καταστροφή μπορεί να επηρεάσει πάνω από ένα Δήμο, η απόφαση λαμβάνεται από τον αρμόδιο Περιφερειάρχη, ο οποίος μπορεί να εξουσιοδοτήσει σχετικώς τον οικείο Αντιπεριφερειάρχη,
- Στις περιπτώσεις του άρθρου 2 παρ. 3 σε συνδυασμό με το άρθρο 8 παρ. 1 περιπτώσεις β', γ' και δ' του ν. 3013/2002 (Α' 102), όπως ισχύει, η ανωτέρω απόφαση λαμβάνεται από τον Γενικό Γραμματέα Πολιτικής Προστασίας ή από τον Συντονιστή της οικείας Αποκεντρωμένης Διοίκησης, κατόπιν σχετικής εξουσιοδότησης, και εκτελείται από τους αρμόδιους Περιφερειάρχες και Δημάρχους,
- Η λήψη της απόφασης βασίζεται στις εισηγήσεις των φορέων που κατά περίπτωση έχουν την ευθύνη περιορισμού των επιπτώσεων από την εξέλιξη της καταστροφής. Στο πλαίσιο εφαρμογής των ανωτέρω διατάξεων και ειδικότερα στις περιπτώσεις των πλημμυρικών φαινομένων, κρίνεται σκόπιμο να επισημανθούν τα ακόλουθα θέματα:
- Η οργανωμένη προληπτική απομάκρυνση πολιτών από μια περιοχή που τεκμηριωμένα εκτιμάται ότι απειλείται από εξελισσόμενη ή επικείμενη καταστροφή, αποτελεί δράση πολιτικής προστασίας η οποία δρομολογείται για την προστασία της ζωής και της υγείας τους
- Η οργανωμένη απομάκρυνση πολιτών εξετάζεται ως μέτρο προληπτικής προστασίας τους, που πρέπει να δρομολογείται εγκαίρως (ενώ η καταστροφή βρίσκεται σε εξέλιξη) και κάτω από ορισμένες προϋποθέσεις και περιορισμούς, η εκτίμηση των οποίων μπορεί να γίνει μόνο σε τοπικό επίπεδο. Δηλαδή το μέτρο αυτό εφαρμόζεται σε περιπτώσεις που στις περιοχές που αναμένεται να πληγούν λόγω της εξέλιξης του καταστροφικού φαινομένου, ο κίνδυνος παραμονής των πολιτών σε οικισμούς, τμήματα πολεοδομικών συγκροτημάτων, κλπ, είναι μεγαλύτερος σε σχέση με τον κίνδυνο μετακίνησης, στον οποίο δύναται να εκτεθούν κατευθυνόμενοι προς ασφαλή χώρο,¹⁶
- Η δράση της οργανωμένης απομάκρυνσης ως μέτρο που δρομολογείται για την προληπτική προστασία των πολιτών, έχει χαρακτήρα μη υποχρεωτικό, βασιζόμενη στην ενημέρωσή τους για τον κίνδυνο και τις πιθανές συνέπειες που έχει η παραμονή τους στο χώρο για τον οποίο έχει ληφθεί η απόφαση της απομάκρυνσης,

¹⁶ Οι χώροι που επιλέγονται για να συγκεντρωθούν οι πολίτες που απομακρύνονται με οργανωμένο τρόπο πρέπει να εξασφαλίζουν εκ των προτέρων όλες τις προϋποθέσεις υγιεινής και ασφάλειας και να αποκλείουν το ενδεχόμενο της ανάγκης για εκ νέου απομάκρυνσή τους από το χώρο ή τους χώρους αυτούς. Διευκρινίζεται ότι οι προϋποθέσεις υγιεινής και ασφάλειας των χώρων αυτών στις περιπτώσεις πλημμυρών δεν διαφοροποιούνται από αυτές που ισχύουν για τους λοιπούς χώρους συνάθροισης πολιτών, οι οποίες και δρομολογούνται από ειδικότερες νομοθεσίες.



ΑΥΤΟΤΕΛΗΣ ΔΙΕΥΘΥΝΣΗ
ΠΟΛΙΤΙΚΗΣ ΠΡΟΣΤΑΣΙΑΣ



- Η ειδοποιός διαφορά μεταξύ οργανωμένης προληπτικής απομάκρυνσης πολιτών και επιχειρήσεων απεγκλωβισμού και διάσωσης πολιτών βασίζεται στο γεγονός ότι στη μεν πρώτη περίπτωση οι πολίτες βρίσκονται σε κίνδυνο εξ αιτίας της παραμονής τους πλησίον της περιοχής που εξελίσσεται ένα καταστροφικό φαινόμενο, ή σε κάποια απόσταση από την πορεία εξέλιξής της, ενώ στη δεύτερη περίπτωση οι πολίτες βρίσκονται σε επαφή, ή εντός του χώρου που εξελίσσεται ένα καταστροφικό φαινόμενο και η προσωπική τους ασφάλεια διατρέχει άμεσο και διαρκή κίνδυνο που απαιτεί την παροχή βοήθειας, το ταχύτερο δυνατόν, ώστε να μην υπάρξουν απώλειες.
- Η δράση της οργανωμένης απομάκρυνσης πραγματοποιείται μόνον όταν εξασφαλίζεται εγκαίρως η καλή οργάνωση για την ασφαλή υλοποίησή της.

Διευκρινίζεται ότι στις περιπτώσεις αιφνίδιων πλημμυρών όταν υπάρχουν αιτήματα πολιτών για παροχή βοήθειας σε περιοχές που έχουν ήδη κατακλυστεί ή θεωρούν ότι από την εξέλιξη του φαινομένου η προσωπική τους ασφάλεια διατρέχει άμεσο και διαρκή κίνδυνο, η άμεση μετακίνηση ή μεταφορά τους σε ασφαλές σημείο αποτελεί έργο διάσωσης και δρομολογείται άμεσα από τις κατά τόπους αρμόδιες Πυροσβεστικές Υπηρεσίες, οι οποίες είναι θεσμικά αρμόδιες για την έρευνα και διάσωση στο χερσαίο χώρο (άρθρο 2 του Ν. 3511/2006 - ΦΕΚ 258/Α'/2006, όπως αυτό έχει τροποποιηθεί με το άρθρο 64 του Ν.4249/2014 - ΦΕΚ 73/Α'/2014) (παρ. 10.6 του παρόντος).

Επίσης, σε περιπτώσεις αιφνίδιων πλημμυρών όταν διαπιστωθεί από τις κατά τόπους αρμόδιες υπηρεσίες της ΕΛ.ΑΣ. ή του Π.Σ. που επιχειρούν στο χώρο του συμβάντος ότι η προσωπική ασφάλεια των πολιτών σε μια περιοχή που εξελίσσεται το φαινόμενο διατρέχει άμεσο και διαρκή κίνδυνο από τη ραγδαία εξέλιξη του και η άμεση μετακίνηση ή μεταφορά τους σε ασφαλές σημείο είναι επιτακτική ώστε να μην υπάρξουν απώλειες, η δράση αυτή διενεργείται ως έργο διάσωσης που συντονίζεται από τον επικεφαλής Αξιωματικό του Πυροσβεστικού Σώματος στο συμβάν και ενημερώνεται ο οικείος Δήμαρχος προκειμένου να υποστηρίξει το έργο διάσωσης προσδιορίζοντας στον επικεφαλής αξιωματικό του Π.Σ. στο συμβάν ασφαλείς χώρους προσωρινής παραμονής και φροντίδας των πολιτών που έχουν απομακρυνθεί.

Στις περιπτώσεις επικείμενης καταστροφής ή όταν η εξέλιξη του φαινομένου δεν είναι ραγδαία και επιτρέπει την λήψη μέτρων για την οργανωμένη απομάκρυνση των πολιτών από μία περιοχή για λόγους προστασίας της ζωής ή της υγείας τους από την κατάκλυση κατοικημένων περιοχών από πλημμυρικά ύδατα, ή από τη διαρροή επικινδύνων ουσιών οι οποίοι παρασύρθηκαν στα πλημμυρικά ύδατα ή από λοιμογόνους παράγοντες επικίνδυνους για την δημόσια υγεία οι οποίοι αναπτύχθηκαν στα πλημμυρικά ύδατα, ή από επαγόμενα κατολισθητικά φαινόμενα, η δράση αυτή δρομολογείται ως ακολούθως:

- Στις περιπτώσεις επικείμενης κατάκλυσης κατοικημένων περιοχών από πλημμυρικά ύδατα τα οποία δεν είναι δυνατόν να συγκρατηθούν από τα υφιστάμενα αντιπλημμυρικά έργα ή υποδομές (αναχώματα, φράγματα, θυροφράγματα, κλπ) και η εξέλιξη του φαινομένου επιτρέπει την λήψη του μέτρου της οργανωμένης απομάκρυνσης των πολιτών, αρμόδιοι να εισηγηθούν στα Όργανα Πολιτικής Προστασίας (Δήμαρχος, Περιφερειάρχης/Αντιπεριφερειάρχης, κλπ) τη λήψη της απόφασης για την οργανωμένη απομάκρυνση πολιτών, είναι οι κατά τόπους υπεύθυνοι λειτουργίας και συντήρησης των ανωτέρω έργων και υποδομών (Δ/νσεις Τεχνικών Έργων, Τεχνικές Υπηρεσίες, Τεχνικοί Ασφαλείας Φραγμάτων, κλπ).
- Στις περιπτώσεις κατολισθητικών φαινομένων σε κατοικημένες περιοχές αρμόδιοι να εισηγηθούν στα Όργανα Πολιτικής Προστασίας (Δήμαρχος, Περιφερειάρχης/ Αντιπεριφερειάρχης, κλπ) τη λήψη της απόφασης για την οργανωμένη απομάκρυνση πολιτών, είναι οι κατά τόπους επικεφαλής προϊστάμενοι των αρμοδίων Δ/νσεων Τεχνικών Έργων των Περιφερειών ή και των Περιφερειακών Ενοτήτων. Για την εκτίμηση της επικινδυνότητας του γεωλογικού φαινομένου μπορεί να ζητηθεί και η συνδρομή της Ελληνικής Αρχής Γεωλογικών και Μεταλλευτικών Ερευνών (Ε.Α.Γ.Μ.Ε.), ως τεχνικού συμβούλου, στο πλαίσιο εφαρμογής του Ν.272/1976 (ΦΕΚ 50/Α'/1976, όπως αυτός έχει τροποποιηθεί και ισχύει και του Ν.4602/2019 – ΦΕΚ 45/Α'/2019. Στις περιπτώσεις που προκύπτουν ζητήματα δημόσιας υγείας από λοιμογόνους παράγοντες που αναπτύχθηκαν ή παρασύρθηκαν από πλημμυρικά ύδατα, αρμόδιοι να εισηγηθούν στα Όργανα Πολιτικής Προστασίας (Δήμαρχος, Περιφερειάρχης/Αντιπεριφερειάρχης, κλπ)



ΑΥΤΟΤΕΛΗΣ ΔΙΕΥΘΥΝΣΗ
ΠΟΛΙΤΙΚΗΣ ΠΡΟΣΤΑΣΙΑΣ



τη λήψη της απόφασης για την οργανωμένη απομάκρυνση πολιτών, είναι και οι κατά τόπους Προϊστάμενοι των Δ/νσεων Δημόσιας Υγείας.

- Στις περιπτώσεις διαρροών επικινδύνων ουσιών, αρμόδιος να εισηγηθεί στα Όργανα Πολιτικής Προστασίας (Δήμαρχος, Περιφερειάρχης/Αντιπεριφερειάρχης, κλπ) τη λήψη της απόφασης για την οργανωμένη απομάκρυνση πολιτών είναι ο εκάστοτε Επικεφαλής Αξιωματικός του Πυροσβεστικού Σώματος, μετά από σχετική ενημέρωση από τον τεχνικό ασφαλείας ή τον όποιον υπεύθυνο της εγκατάστασης από την οποία προήλθε η διαρροή.

Σε όλες τις περιπτώσεις και εφόσον υπάρχει ιστορικό πλημμυρικών ή/και κατολισθητικών φαινομένων, αυτό μπορεί να αξιολογείται και να λαμβάνεται κατά περίπτωση υπόψη, δεδομένου του προληπτικού χαρακτήρα του μέτρου της οργανωμένης απομάκρυνσης πολιτών.

Η ανωτέρω σχετική αυτή διάταξη δεν έχει εφαρμογή όταν η ασφάλεια και η κατάσταση της υγείας των ατόμων, που ευρίσκονται εντός υποδομών ή εγκαταστάσεων φορέων, τελεί υπό την εποπτεία ή κατευθύνεται από ειδικότερες νομοθεσίες και η απομάκρυνσή τους, για τους λόγους που αναφέρονται στην εν λόγω σχετική διάταξη, αποτελεί ευθύνη των διοικήσεών τους (εγκαταστάσεις Ενόπλων Δυνάμεων και Σωμάτων Ασφάλειας, Νοσηλευτικά Ιδρύματα, Δομές Προσωρινής Υποδοχής και Φιλοξενίας Προσφύγων, Κατασκηνώσεις, Τουριστικά καταλύματα, κλπ).

Στην περίπτωση αυτή, η λήψη της απόφασης αποτελεί αρμοδιότητα των υπευθύνων λειτουργίας τους και λαμβάνεται μετά από σχετική ενημέρωση από τους φορείς που ορίζονται εκ του θεσμικού τους ρόλου κατά περίπτωση και έχουν την ευθύνη περιορισμού των επιπτώσεων από εξελισσόμενη ή επικείμενη καταστροφή.

Νοείται ότι σε αυτές τις περιπτώσεις, οι αποφάσεις των διοικήσεων των ανωτέρω υποδομών ή εγκαταστάσεων θα πρέπει να γνωστοποιούνται στο οικείο Δήμαρχο, όπως επίσης και στον αρμόδιο Αντιπεριφερειάρχη, για λόγους πληρέστερης ενημέρωσης τους για τις δράσεις που δρομολογούνται από άλλους φορείς.

Προς υποβοήθηση του έργου τους στη λήψη και υλοποίηση της απόφασης για την οργανωμένη απομάκρυνση των πολιτών εξαιτίας πλημμυρικών φαινομένων, οι κατά περίπτωση αρμόδιοι Δήμαρχοι, οι περιοχές των οποίων πλήττονται, όταν αυτό είναι εφικτό, μπορούν άμεσα να συγκαλούν το Συντονιστικό Τοπικό Όργανο (ΣΤΟ) και οι Αντιπεριφερειάρχες το Συντονιστικό Όργανο Πολιτικής Προστασίας (ΣΟΠΠ) της Περιφερειακής τους Ενότητας.

Επισημαίνεται ότι η εξασφάλιση μέσων για την μετακίνηση πολιτών, μπορεί να γίνει από φορείς του δημοσίου (ΕΛΑΣ, ΠΣ, Ένοπλες Δυνάμεις, κλπ), ή από φορείς του ιδιωτικού τομέα (κατά τόπους ΚΤΕΛ, κλπ). Στα πλαίσια αυτά, το γραφείο Πολιτικής Προστασίας του Δήμου ή η Δ/ση Πολιτικής Προστασίας της Περιφέρειας, θα πρέπει να γνωρίζει εκ των προτέρων (σε κατάσταση συνήθους ετοιμότητας), τα μέσα που μπορούν να διαθέσουν οι φορείς σε τοπικό επίπεδο, στην περίπτωση έκτακτης ανάγκης κατά την οποία υπάρχει το ενδεχόμενο υλοποίησης μιας τέτοιας δράσης. Επίσης θα πρέπει να γνωρίζουν τη διαδικασία διάθεσής τους, όταν πρόκειται για φορείς του δημοσίου, καθώς και τη διαδικασία διάθεσής τους, μέσω ενός μνημονίου συνεργασίας, όταν πρόκειται για φορείς του ιδιωτικού τομέα.

Η οργανωμένη απομάκρυνση των πολιτών, ως δράση Πολιτικής Προστασίας στην αντιμετώπιση εκτάκτων αναγκών από καταστροφές, υποστηρίζεται θεσμικά από την Ελληνική Αστυνομία και το Πυροσβεστικό Σώμα. (Ν. 2800/2000 - ΦΕΚ 41/Α'/2000, Ν. 3511/2006 – ΦΕΚ 258/Α'/2006, όπως έχουν τροποποιηθεί και ισχύουν, Ν.4249/2014 – ΦΕΚ 73/Α'/2014). Ειδικότερα, η Ελληνική Αστυνομία στα πλαίσια της αποστολής της (άρθρο 11 παρ.2 του Ν.4249/2014 – ΦΕΚ 73/Α'/2014), έχει σημαντικό ρόλο στην εκτέλεση της απόφασης για την απομάκρυνση πολιτών.

Θέματα που συνδέονται με τον εντοπισμό και ειδοποίηση των πολιτών για την απομάκρυνσή τους όταν έχει ληφθεί σχετική απόφαση, με την τήρηση της τάξης, με τη ρύθμιση της κυκλοφορίας κατά την απομάκρυνση, καθώς και πρόληψη και καταστολή τυχόν εγκλημάτων κατά της περιουσίας των πολιτών που απομακρύνονται από την περιοχή, αποτελούν αρμοδιότητα των κατά τόπους αρμόδιων υπηρεσιών της ΕΛ.ΑΣ.

Στις περιπτώσεις που η δράση αυτή, αφορά πολίτες που ανήκουν σε ευπαθείς ομάδες, ή περιλαμβάνει άτομα με προβλήματα υγείας, πρέπει εκ των προτέρων να εξασφαλίζεται, η παρουσία μονάδων του ΕΚΑΒ, για λόγους παροχής άμεσης προνοσοκομειακής ιατρικής βοήθειας, λόγω αρμοδιότητας (Ν. 1579/85 - ΦΕΚ 217/Α'/1985).

Τέλος, είναι απαραίτητο να αναφερθεί ότι η εξεύρεση μέσων μεταφοράς με τη διαδικασία της επίταξης, δεν είναι άμεσα εφικτή, εάν δεν προηγηθεί σχετική απόφαση σύμφωνα με τα οριζόμενα στο αρθ. 41 του Ν.3536/2007 (ΦΕΚ 42/Α'/2007), όπως αυτό έχει τροποποιηθεί από το άρθρο 1 του Ν.4325/2015 (ΦΕΚ 47/Α'/2015).

7.1 Κατευθυντήριες οδηγίες - Σχέδιο δράσης

Ο Δήμαρχος, έχοντας υπόψη την εισήγηση του φορέα που κατά περίπτωση έχει την ευθύνη περιορισμού των επιπτώσεων από την εξέλιξη της καταστροφής, καθορίζει άμεσα, σημείο συγκέντρωσης (σε ασφαλή χώρο), στον οποίον οφείλουν να προσέλθουν οι επικεφαλής των φορέων που κύρια εμπλέκονται (ΕΛΑΣ, ΠΣ, ΕΚΑΒ, υπεύθυνος Πολιτικής Προστασίας), ή εάν αυτό δεν είναι άμεσα εφικτό, οι αναπληρωτές τους. Η ενέργεια αυτή κρίνεται απαραίτητη προκειμένου να εξασφαλιστεί, η μεταξύ τους επικοινωνία, η συλλογή πληροφοριών σχετικών με την τρέχουσα κατάσταση, καθώς και ο συντονισμός τους. Επίσης παρέχει την δυνατότητα για την άμεση επιλογή σχεδίου δράσης που θα ακολουθήσουν οι φορείς, στην περίπτωση που ληφθεί θετική απόφαση για οργανωμένη προληπτική απομάκρυνση.

Εν συνεχεία ο Δήμαρχος, πλαισιωμένος από τους επικεφαλής των φορέων που εμπλέκονται, πριν λάβει την απόφαση, πρέπει εγκαίρως να εκτιμήσει ή εξασφαλίσει τα εξής:

- **Τον αριθμό των ατόμων που πρέπει να απομακρυνθούν**, με βάση τα δημογραφικά στοιχεία ή άλλες πληροφορίες που σχετίζονται με τον αριθμό των ατόμων που διαβιούν ή βρίσκονται στην περιοχή αυτή για διάφορους λόγους (παραθεριστές, κλπ). Η απομάκρυνση, με βάση τον κίνδυνο, ενδεχομένως να μην αφορά το σύνολο των πολιτών, αλλά μέρος αυτών (άτομα παιδικής ή τρίτης ηλικίας, άτομα με προβλήματα υγείας, κλπ).
- **Τον προσδιορισμό των μέσων μεταφοράς** με βάση τον αριθμό των ατόμων που πρέπει να απομακρυνθούν και τη διαθεσιμότητά τους κατά το χρόνο που θα δοθεί η εντολή υλοποίησης της δράσης, εφόσον χρειάζονται μεταφορά. Η έγκαιρη εξασφάλιση των μέσων απομάκρυνσης αποτελεί κρίσιμη παράμετρο στη λήψη της απόφασης. Επίσης μια άλλη παράμετρος που πρέπει να εξεταστεί είναι και η δυνατότητα απομάκρυνσης των πολιτών με δικά τους μέσα, από καθορισμένα δρομολόγια στα οποία έχει εξασφαλιστεί ο έλεγχος της κυκλοφορίας.
- Επισημαίνεται ότι η εξασφάλιση μέσων για την μετακίνηση πολιτών μπορεί να γίνει με τα μέσα Δημοτικής συγκοινωνίας που διαθέτει ο Δήμος, ή με τη συνδρομή μέσων άλλων φορέων του δημοσίου ή του ιδιωτικού τομέα τα οποία είναι άμεσα διαθέσιμα σε τοπικό επίπεδο (παράγραφος 9.2 του παρόντος - μνημόνια συνεργασίας με ιδιωτικούς φορείς – κατάρτιση μητρώου εργοληπτών για την αντιμετώπιση εκτάκτων αναγκών).

Στα πλαίσια αυτά, το γραφείο Πολιτικής Προστασίας του Δήμου θα πρέπει να γνωρίζει εκ των προτέρων (σε κατάσταση συνήθους ετοιμότητας), τα μέσα που μπορούν να διαθέσουν οι φορείς σε τοπικό επίπεδο, στην περίπτωση έκτακτης ανάγκης κατά την οποία υπάρχει το ενδεχόμενο υλοποίησης μιας τέτοιας δράσης. Επίσης, θα πρέπει να γνωρίζει τη διαδικασία διάθεσής τους, όταν πρόκειται για φορείς του δημοσίου, καθώς και τη διαδικασία διάθεσής τους, μέσω ενός μνημονίου συνεργασίας, όταν πρόκειται για φορείς του ιδιωτικού τομέα.

Στις περιπτώσεις που για την οργανωμένη προληπτική απομάκρυνση των πολιτών, κρίνεται αναγκαία η χρήση πλωτών θαλασσίων μέσων, η παρουσία και η συμβολή των κατά τόπους Λιμενικών Αρχών αποτελεί απαραίτητη προϋπόθεση (Ν.4150/2013, ΦΕΚ 102/Α'/2013 και ΠΔ 13/2018, ΦΕΚ 26/Α'/2018). Στο πλαίσιο αυτό, ο Δήμαρχος επικοινωνεί με την οικεία Λιμενική Αρχή για τη δυνατότητα διάθεσης πλωτών μέσων.

- **Τον αρχικό χώρο συγκέντρωσης των πολιτών** (σημεία συγκέντρωσης) για την εν συνεχεία οργανωμένη απομάκρυνσή τους, εφόσον χρειάζονται μεταφορά.
- **Το χρονικό διάστημα που απαιτείται για την ειδοποίηση των πολιτών** εντός των ορίων της περιοχής που θα χρειαστεί να υλοποιηθεί η δράση, καθώς και τον τρόπο εντοπισμού και ειδοποίησής τους (πόρτα-πόρτα, ανακοινώσεις σε μέσα μαζικής ενημέρωσης, τοπικούς ραδιοφωνικούς σταθμούς, κλπ).

- **Τη δυνατότητα ελέγχου και διαχείρισης της κυκλοφορίας**, σε όλα τα εναλλακτικά δρομολόγια που έχουν προσδιοριστεί από την αρμόδια Αστυνομική Αρχή, ότι μπορούν να χρησιμοποιηθούν, λαμβάνοντας υπόψη και την εκτιμώμενη εξέλιξη του καταστροφικού φαινομένου από τον φορέα που κατά περίπτωση έχει την ευθύνη περιορισμού των επιπτώσεων από την εξέλιξη της καταστροφής, ώστε να μην υπάρχει κίνδυνος κατά την απομάκρυνση των πολιτών.

Η δυνατότητα αυτή αφορά δρομολόγια που θα χρησιμοποιηθούν τόσο από τα μέσα μαζικής μεταφοράς των πολιτών, όσο και από τα ίδια μέσα που ενδέχεται να χρησιμοποιήσουν οι πολίτες που απομακρύνονται μετά τη λήψη και δημοσιοποίηση της σχετικής απόφασης.

Νοείται ότι σε όλες τις περιπτώσεις τα δρομολόγια που έχουν επιλεγεί, σε καμιά περίπτωση δεν πρέπει να παρενοχλούν την κίνηση των οχημάτων έκτακτης ανάγκης (ΠΣ, ΕΛ.ΑΣ, ΕΚΑΒ, κλπ).

- **Τη διασφάλιση επικοινωνιών** μεταξύ των αρμόδιων φορέων που εμπλέκονται στην υλοποίηση της δράσης έτσι ώστε να εξασφαλίζεται ο συντονισμός τους, καθώς και η παροχή πληροφοριών σχετικών με την τρέχουσα εξέλιξη του καταστροφικού φαινομένου.
- Την υποδοχή και φροντίδα των πολιτών που απομακρύνονται σε επιλεγμένους ασφαλείς χώρους συμπεριλαμβανομένης και της ιατρικής βοήθειας και ψυχοκοινωνικής υποστήριξης.
- **Το χρονικό διάστημα που απαιτείται να απομακρυνθούν από την περιοχή** μέχρι να ελαχιστοποιηθεί ο κίνδυνος για τον οποίο απομακρύνονται. Η εκτίμηση αυτή αφορά κυρίως τους πολίτες που διαμένουν μόνιμα ή προσωρινά στη περιοχή.
- **Τη φροντίδα για την επιστροφή των πολιτών** που απομακρύνθηκαν και διαμένουν μόνιμα ή προσωρινά στην περιοχή.

Με δεδομένη την ανάγκη εξασφάλισης της συνέργειας/συνεργασίας και άλλων φορέων (ΕΛΑΣ, ΠΣ, ΕΚΑΒ, κλπ) πριν τη λήψη τέτοιων αποφάσεων, οι κατά περίπτωση αρμόδιοι Δήμαρχοι, οι περιοχές των οποίων πλήττονται, όταν αυτό είναι εφικτό στα χρονικά περιθώρια που επιτρέπει η εξέλιξη του φαινομένου, μπορούν να συγκαλούν άμεσα το Συντονιστικό Τοπικό Όργανο (ΣΤΟ) προς υποβοήθηση του έργου τους. Νοείται ότι για το σκοπό αυτό, στα ΣΤΟ των Δήμων, μετέχουν κατά κύριο λόγο εκπρόσωποι των φορέων που συμμετέχουν ενεργά στην υλοποίηση της δράσης για την οργανωμένη προληπτική απομάκρυνση πολιτών.

Οι δράσεις που προοδευτικά υλοποιούνται σε μια οργανωμένη απομάκρυνση πολιτών περιγράφονται ως εξής:

1. Εκτίμηση της κατάστασης και σχετική εισήγηση του φορέα που κατά περίπτωση έχει την ευθύνη περιορισμού των επιπτώσεων από την εξέλιξη της καταστροφής
2. Άμεσος καθορισμός από το αρμόδιο Αποκεντρωμένο όργανο Π.Π. (Δήμαρχος, Περιφερειάρχης / Αντιπεριφερειάρχης) σημείου συγκέντρωσης φορέων που δύναται να υποστηρίξουν την δράση (ΕΛΑΣ, ΠΣ, ΕΚΑΒ, κλπ).
3. Λήψη απόφασης για την απομάκρυνση, ή μη απομάκρυνση, από το αρμόδιο Αποκεντρωμένο όργανο Π.Π.
4. Ενημέρωση κοινού, όταν έχει ληφθεί απόφαση για την απομάκρυνσή του. Η δημόσια ανακοίνωση της απόφασης προς ενημέρωση του κοινού πρέπει να συντάσσεται με ευθύνη του Δημάρχου που έλαβε την απόφαση ή του αρμόδιου Αντιπεριφερειάρχη/ Περιφερειάρχη όταν οι περιοχές από τις οποίες θα απομακρυνθούν οι πολίτες ανήκουν σε παραπάνω από ένα Δήμο. Η ανακοίνωση πρέπει να περιέχει τις εξής βασικές πληροφορίες :
 - Ποιος έλαβε την απόφαση και ποιος έχει την ευθύνη εκτέλεσής της.
 - Να προσδιορίζει με σαφή τρόπο τα όρια της περιοχής ή των περιοχών μέσα από τις οποίες θα πρέπει να απομακρυνθούν, καθώς και τον κίνδυνο που διατρέχουν οι πολίτες εάν παραμείνουν σε αυτές.
 - Να προσδιορίζει με σαφή τρόπο εάν συντρέχει λόγος γενικής απομάκρυνσης όλων των πολιτών, ή συγκεκριμένων ομάδων τις οποίες θα προσδιορίζει κατά προτεραιότητα (άτομα παιδικής ηλικίας, ηλικιωμένοι, κλπ).



ΑΥΤΟΤΕΛΗΣ ΔΙΕΥΘΥΝΣΗ
ΠΟΛΙΤΙΚΗΣ ΠΡΟΣΤΑΣΙΑΣ



- Να προσδιορίζει πού και πότε θα συγκεντρωθούν (σημεία συγκέντρωσης) οι πολίτες, εφόσον χρειάζονται μεταφορά, καθώς και τα προσωπικά αντικείμενα που μπορούν να έχουν μαζί τους.
- Να προσδιορίζει την προβλεπόμενη διάρκεια της απομάκρυνσης, καθώς και τον τόπο προορισμού.
- Να κατονομάζει τα ασφαλή οδικά δρομολόγια καθώς και τυχόν μονοδρομήσεις που μπορούν να ακολουθήσουν σε περίπτωση απομάκρυνσης με δικά τους μέσα.
- Να αναφέρει την διαθέσιμη προνοιακή υποστήριξη στον τόπο προορισμού.
- Να αναφέρει οδηγίες για προστασία της περιουσίας των πολιτών που απομακρύνονται.

Σημειώνεται ότι έχει ιδιαίτερη σημασία στα Μέσα Μαζικής Ενημέρωσης που θα δεχτούν να αναμεταδώσουν την ανακοίνωση, να επιτευχθεί η δημιουργία μίας και μοναδικής συνολικής εικόνας αντιμετώπισης της κατάστασης προς το κοινό.

Οστόσο πέραν των Μέσων Μαζικής Ενημέρωσης τοπικής ή πανελλαδικής εμβέλειας που θα αναμεταδώσουν την ανακοίνωση, η κύρια δράση της ενημέρωσης του κοινού για τη λήψη απόφασης και την έναρξη της διαδικασίας απομάκρυνσής του, θα πρέπει να βασίζεται κατά κύριο λόγο σε μεθόδους και πρακτικές που εξασφαλίζουν σε τοπικό επίπεδο περισσότερο τον εντοπισμό και εν συνεχεία την ενημέρωση των πολιτών για τον κίνδυνο που διατρέχουν στην περίπτωση που παραμείνουν στην περιοχή (πόρτα-πόρτα, ενημέρωση με διερχόμενο όχημα που παρέχει τις απαιτούμενες πληροφορίες, συνδυασμός και των δυο μεθόδων). Στην περίπτωση αυτή, τον κύριο λόγο για την υλοποίηση της δράσης έχουν οι κατά τόπους Αστυνομικές Αρχές, το έργο των οποίων μπορεί να υποστηριχτεί και από δημοτικούς υπάλληλους.

Είναι προφανές ότι η επιλογή του σχεδίου δράσης που θα ακολουθήσουν οι εμπλεκόμενοι φορείς, αποτελεί διαδικασία που υπαγορεύεται κυρίως από την αναμενόμενη εξέλιξη της καταστροφής, τις ιδιαιτερότητες της περιοχής, καθώς και τους πόρους που είναι διαθέσιμοι για την υλοποίηση της δράσης.

Οι πολίτες και τα όργανα των φορέων που εμπλέκονται, πρέπει σαφώς να καταλάβουν ποιος αποφασίζει ή έχει εξουσιοδοτηθεί για την εκτέλεση της ανωτέρω δράσης, Δήμαρχος ή Περιφερειάρχης (ή αρμόδιος εξουσιοδοτημένος Αντιπεριφερειάρχης) και κατ' επέκταση έχει το γενικό συντονισμό των επιμέρους ενεργειών που απαιτούνται για την υλοποίησή της.

7.2 Μνημόνια ενεργειών για την υλοποίηση της δράσης της οργανωμένης απομάκρυνσης πολιτών λόγω εκδήλωσης πλημμυρικών φαινομένων

Οι Δ/νσεις Πολιτικής Προστασίας των Περιφερειών, καθώς και τα Γραφεία Πολιτικής Προστασίας των Δήμων, λαμβάνοντας υπόψη τους χάρτες επικινδυνότητας πλημμύρας και τους χάρτες κινδύνων πλημμύρας για τις περιοχές αρμοδιότητάς τους που έχουν εκδοθεί σε εφαρμογή της ΚΥΑ Η.Π. 31822/1542/Ε103/2010 (ΦΕΚ 1108/Β'/2010)¹⁷, να προχωρήσουν στη σύνταξη μνημονίου ενεργειών σχετικά με τη δράση της οργανωμένης απομάκρυνσης πολιτών λόγω εκδήλωσης πλημμυρικών φαινομένων, όπως ονομαστική κατάσταση των υπευθύνων με τα στοιχεία επικοινωνίας τους, κατάλογος των επιχειρησιακά έτοιμων μέσων που διαθέτει ο φορέας, μνημόνια συνεργασίας με ιδιωτικούς φορείς για την εξασφάλιση επιπλέον πόρων, κατάσταση τουριστικών καταλυμάτων προσωρινής διαμονής και φιλοξενίας πληγέντων κλπ., για τις δράσεις που προβλέπονται στις ανωτέρω κατευθυντήριες οδηγίες και το σχέδιο δράσης.

¹⁷ Στο πλαίσιο εφαρμογής της ανωτέρω ΚΥΑ, η οποία εκδόθηκε σε συμμόρφωση με τις διατάξεις της οδηγίας 2007/60/ ΕΚ «για την αξιολόγηση και τη διαχείριση των κινδύνων πλημμύρας», ήδη έχει ολοκληρωθεί για το σύνολο των δεκαεσσάρων (14) Υδατικών Διαμερισμάτων της χώρας η κατάρτιση των Χαρτών Επικινδυνότητας Πλημμύρας και των Χαρτών Κινδύνων Πλημμύρας και έχουν αναρτηθεί τα απαιτούμενα κείμενα και χάρτες στο σχετικό ιστότοπο του Υπουργείου Περιβάλλοντος και Ενέργειας <http://floods.ypeka.gr/> και στη βάση της Ευρωπαϊκής Επιτροπής (European Environment Information and Observation Network) <http://cdr.eionet.europa.eu/gr/eu/floods>

ΜΕΡΟΣ 8- ΥΠΟΣΤΗΡΙΞΗ & ΕΞΕΛΙΞΗ ΣΧΕΔΙΟΥ

8.1 Εκπαίδευση

Η εκπαίδευση των επιχειρησιακών ομάδων σε τακτικό επίπεδο σχεδιάζεται από τις αρμόδιες Δ/νσεις του Αρχηγείου Πυροσβεστικού Σώματος, του Αρχηγείου Ελληνικής Αστυνομίας, του Αρχηγείου Λιμενικού Σώματος και Ελληνικής Ακτοφυλακής και του ΕΚΑΒ λαμβάνοντας υπόψη τους κινδύνους από την εκδήλωση πλημμυρικών φαινομένων. Για τους υπόλοιπους Φορείς που εμπλέκονται σε δράσεις πολιτικής προστασίας είναι δυνατή η εκπαίδευσή τους μέσω σχετικών εκπαιδεύσεων που διοργανώνονται από τους ίδιους φορείς με την συμμετοχή στελεχών της ΓΓΠΠ κατόπιν σχετικού αιτήματος.

8.2 Έλεγχος Σχεδίου - Ασκήσεις

Για τον έλεγχο του Σχεδίου πραγματοποιούνται ασκήσεις από τους εμπλεκόμενους Φορείς σύμφωνα με τη σχετική νομοθεσία (Ν.3013/2002, όπως έχει τροποποιηθεί και ισχύει) και σύμφωνα με τις κατευθυντήριες οδηγίες της ΓΓΠΠ για τον έλεγχο των διαδικασιών και σχεδίων που συντάσσονται σε εφαρμογή της ΥΑ 1299/2003 «ΞΕΝΟΚΡΑΤΗΣ».

8.2.1 Διενέργεια Ασκήσεων Πολιτικής Προστασίας σε επίπεδο Δήμων και Περιφερειών της χώρας

Ο σχεδιασμός και η διεξαγωγή ασκήσεων Πολιτικής Προστασίας για την αντιμετώπιση κινδύνων από την εκδήλωση πλημμυρικών φαινομένων σε τακτά χρονικά διαστήματα, συνιστά την πιο ασφαλή μέθοδο για την τακτική και σε βάθος δοκιμασία, εκπαίδευση και αξιολόγηση της επιχειρησιακής ετοιμότητας, επάρκειας, αλλά και του επιτυχούς συντονισμού των φορέων σε δράσεις αντιμετώπισης εκτάκτων αναγκών και άμεσης/βραχείας διαχείρισης των συνεπειών από την εκδήλωση πλημμυρικών φαινομένων.

Στο πλαίσιο αυτό **μετά την ολοκλήρωση του Σχεδίου Αντιμετώπισης Εκτάκτων Αναγκών και Άμεσης/Βραχείας Διαχείρισης των Συνεπειών από την Εκδήλωση Πλημμυρικών Φαινομένων της Περιφέρειας**, με εντολή των Περιφερειάρχων, οι Δ/νσεις Πολιτικής Προστασίας των Περιφερειών καλούνται να προγραμματίζουν σε ετήσια βάση μια άσκηση ετοιμότητας για την αντιμετώπιση εκτάκτων αναγκών και την άμεση/βραχεία διαχείριση των συνεπειών από την εκδήλωση πλημμυρικών φαινομένων, βάσει του ανωτέρω σχεδίου.

Ομοίως, **μετά την ολοκλήρωση του Σχεδίου Αντιμετώπισης Εκτάκτων Αναγκών και Άμεσης/Βραχείας Διαχείρισης των Συνεπειών από την Εκδήλωση Πλημμυρικών Φαινομένων του Δήμου**, με εντολή των Δημάρχων, τα γραφεία Πολιτικής Προστασίας των Δήμων καλούνται να προγραμματίζουν σε ετήσια βάση μια άσκηση ετοιμότητας για την αντιμετώπιση εκτάκτων αναγκών και την άμεση/βραχεία διαχείριση των συνεπειών από την εκδήλωση πλημμυρικών φαινομένων, βάσει του ανωτέρω σχεδίου.

Οι ασκήσεις αυτές θα πρέπει να εστιάζουν κατά κύριο λόγο σε θέματα κατανομής ρόλων και αρμοδιοτήτων των υπηρεσιών της Περιφέρειας ή των Δήμων, αντίστοιχα, με στόχο την επαύξηση της διαλειτουργικότητας και συνεργασίας όλων των οργανικών μονάδων των Περιφερειών ή των Δήμων, αντίστοιχα, στο πλαίσιο του θεσμικού τους ρόλου στην αντιμετώπιση κινδύνων από την εκδήλωση πλημμυρικών φαινομένων.

Τονίζεται ότι σε αρχικό στάδιο οι ασκήσεις αυτές θα πρέπει να επικεντρώνονται μόνο στην άσκηση των οργανικών μονάδων και υπηρεσιών των Περιφερειών ή των Δήμων, για τη βελτίωση του σχεδιασμού τους στην αντιμετώπιση εκτάκτων αναγκών και την άμεση/βραχεία διαχείριση των συνεπειών από την εκδήλωση πλημμυρικών φαινομένων, χωρίς την εμπλοκή άλλων φορέων και υπηρεσιών (ΕΛ.ΑΣ., Π.Σ., ΕΚΑΒ, κλπ).

Σε δεύτερο στάδιο θα κληθούν να συμμετέχουν στις ανωτέρω ασκήσεις και οι λοιποί εμπλεκόμενοι φορείς σε επίπεδο Περιφέρειας ή Δήμου αντίστοιχα (διυπηρεσιακή άσκηση), στο πλαίσιο συντονισμού και διαλειτουργικότητας μεταξύ τους, για υλοποίηση δράσεων που συνδέονται με την αντιμετώπιση εκτάκτων αναγκών και την άμεση/βραχεία διαχείριση των συνεπειών από την εκδήλωση πλημμυρικών φαινομένων.

Η Δ/ση Σχεδιασμού & Αντιμετώπισης Εκτάκτων Αναγκών της ΓΓΠΠ δύναται να συνδράμει στον σχεδιασμό, διεξαγωγή και αποτίμηση των ανωτέρω ασκήσεων Πολιτικής Προστασίας σε επίπεδο Περιφέρειας και Δήμου, κατόπιν σχετικού αιτήματος.

8.3 Αναθεώρηση & Επικαιροποίηση Σχεδίου

Η διαδικασία της αναθεώρησης & επικαιροποίησης του Γενικού Σχεδίου Αντιμετώπισης Εκτάκτων Αναγκών και Άμεσης/Βραχείας Διαχείρισης των Συνεπειών από την Εκδήλωση Πλημμυρικών Φαινομένων αναφέρεται σε ουσιαστικές αλλαγές στο Σχέδιο και γίνεται εφόσον συντρέχει τουλάχιστον ένας από τους παρακάτω λόγους:

- νέες νομοθετικές ρυθμίσεις που επηρεάζουν τις αρμοδιότητες των εμπλεκόμενων στο Σχέδιο Δ/σεων του Φορέα Σχεδίασης ή άλλων Φορέων με τους οποίους αυτός συνεργάζεται
- ίδρυση Φορέων που εμπλέκονται στην διαχείριση της έκτακτης ανάγκης,
- νέες θεσμικές εθνικές, κοινοτικές ή διεθνείς υποχρεώσεις,
- νέα ανάλυση κινδύνου,
- αποτιμήσεις ασκήσεων στις οποίες συνιστώνται αλλαγές στο Σχέδιο.

Η διαδικασία της επικαιροποίησης αναφέρεται στον έλεγχο και ενδεχόμενη αλλαγή συγκεκριμένων στοιχείων του Σχεδίου που δεν επηρεάζουν το σκοπό, τους στόχους του Σχεδίου ή την ιδέα επιχειρήσεων. Ενδεικτικός κατάλογος των στοιχείων που πρέπει να επικαιροποιούνται είναι:

- Στοιχεία επικοινωνίας επιχειρησιακά εμπλεκόμενων υπηρεσιών του Φορέα Σχεδίασης
- Μνημόνια ενεργειών που προβλέπονται στο Σχέδιο
- Διαδικασίες και υποδείγματα εντύπων
- Στοιχεία δημιουργηθέντων νέων υποδομών (κυκλοφοριακών και άλλων)

8.4 Τήρηση στοιχείων ειδικού φακέλου καταστροφής

Η Γενική Γραμματεία Πολιτικής Προστασίας, σύμφωνα με το άρθρ. 6, παρ. 3 στ' του Ν. 3013/2002 (ΦΕΚ 102/Α'/2002), έχει την ευθύνη της τήρησης ειδικού φακέλου για τις γενικές, περιφερειακές ή τοπικές μεγάλης έντασης καταστροφές, όπως αυτές περιγράφονται στο Παράρτημα Α' του Γενικού Σχεδίου Πολιτικής Προστασίας «ΞΕΝΟΚΡΑΤΗΣ».

Στον ανωτέρω ειδικό φάκελο περιέχονται τα στοιχεία του συνόλου των ενεργειών, στο πλαίσιο και του αντίστοιχου σχεδιασμού, για την αντιμετώπιση των καταστροφών κατά την εκδήλωση των φαινομένων, καθώς και για την αποκατάσταση των ζημιών. Επίσης, εμπεριέχονται εκθέσεις απολογισμού δράσης των επί μέρους αρμόδιων φορέων και προτάσεις για βελτίωση των δράσεων σε περίπτωση αντιμετώπισης παρόμοιων φαινομένων.

Στα ανωτέρω πλαίσια, όλοι οι εμπλεκόμενοι φορείς στην αντιμετώπιση εκτάκτων αναγκών από την εκδήλωση πλημμυρικών φαινομένων και την αποκατάσταση των ζημιών οφείλουν να καταγράφουν τα ανωτέρω στοιχεία με χρονολογική σειρά, έτσι ώστε να είναι δυνατή η κατά περίπτωση ανάλυση του συστήματος κινητοποίησης πολιτικής προστασίας, με στόχο την βελτίωση του σχεδιασμού για την αποτελεσματικότερη αντιμετώπιση των καταστροφικών φαινομένων και τον μετριασμό των επιπτώσεων στους πολίτες και στο ανθρωπογενές και φυσικό περιβάλλον.

Με βάσει τα ανωτέρω καλούνται οι Δ/σεις Πολιτικής Προστασίας των Αποκεντρωμένων Διοικήσεων-Περιφερειών να συγκεντρώνουν όλα τα απαραίτητα στοιχεία που συνδέονται με τον φάκελο καταστροφής στις περιπτώσεις περιφερειακών καταστροφών ή τοπικών καταστροφών μεγάλης έντασης από την εκδήλωση πλημμυρικών φαινομένων και να τα υποβάλλουν στη Γενική Γραμματεία Πολιτικής Προστασίας το ταχύτερο δυνατό. Στις περιπτώσεις γενικών καταστροφών η συλλογή όλων των απαραίτητων στοιχείων που συνδέονται με τον φάκελο καταστροφής θα γίνεται με σχετικό αίτημα της Γενικής Γραμματεία Πολιτικής Προστασίας προς τους εμπλεκόμενους φορείς.

ΜΕΡΟΣ 9 – ΠΕΡΙΒΟΛΗ – ΕΜΦΑΝΙΣΗ ΥΠΑΛΛΗΛΩΝ ΠΟΛΙΤΙΚΗΣ ΠΡΟΣΤΑΣΙΑΣ ΣΕ ΕΠΙΧΕΙΡΗΣΕΙΣ

Η παρουσία υπαλλήλων Πολιτικής Προστασίας στον τόπο μιας καταστροφής, με πολιτική περιβολή, δεν δηλώνει την ιδιότητά τους. Αυτό έχει σαν αποτέλεσμα, σε επιχειρησιακό επίπεδο να χάνεται αρκετές φορές πολύτιμος χρόνος μέχρι την ταυτοποίησή τους, από υπηρεσιακούς παράγοντες και κυρίως να περνά απαρατήρητη η παρουσία τους από πολίτες οι οποίοι αγνοούν κατά κανόνα εντολές ή παραινέσεις τους.

Σύμφωνα με το 4678/22-11-2004 έγγραφο ΓΓΠΠ, τα επιχειρησιακά μπουφάν Πολιτικής Προστασίας θα πρέπει να έχουν την ακόλουθη μορφή:



Εικόνα 1. Επιχειρησιακά μπουφάν Πολιτικής Προστασίας

και τα γιλέκα Πολιτικής Προστασίας:

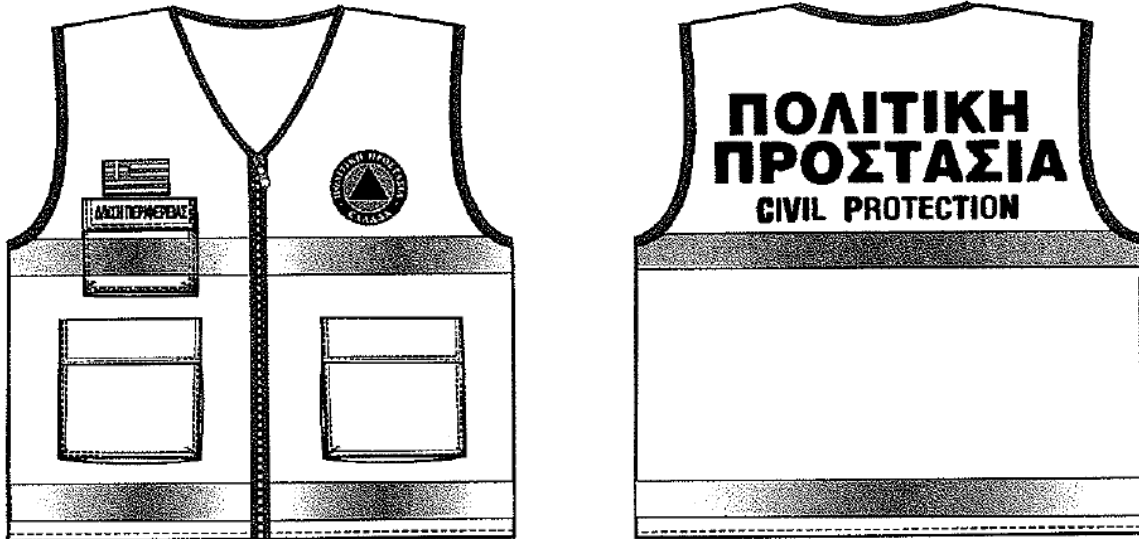

Εικόνα 2. Επιχειρησιακά γιλέκα Πολιτικής Προστασίας

Αναλυτικές προδιαγραφές για την εμφάνιση των επιχειρησιακών μπουφάν και γιλέκων Πολιτικής Προστασίας δίνονται στο 4678/22-11-2004 έγγραφο ΓΓΠΠ.

Για τους εργαζόμενους στις οργανικές μονάδες Πολιτικής Προστασίας (Δ/νσεις, Τμήματα και Γραφεία) πέραν των επιχειρησιακών μπουφάν και γιλέκων, όταν αυτοί μεταβαίνουν στο τόπο της καταστροφής στο πλαίσιο του συντονιστικού τους ρόλου, θα πρέπει να λαμβάνονται όλα τα μέτρα που θα εξασφαλίζουν την υγεία και την ασφάλεια τους, καθώς και να τους παρέχονται όλα τα ενδεικνυόμενα μέσα ατομικής προστασίας (ΜΑΠ), σύμφωνα με την ΚΥΑ 43726/2019 (ΦΕΚ 2208/Β'/2019).

ΜΕΡΟΣ 10 – ΕΓΚΡΙΣΗ ΚΑΙ ΕΝΑΡΞΗ ΙΣΧΥΟΣ ΣΧΕΔΙΟΥ

Η έναρξη ισχύος του σχεδίου Αντιμετώπισης Εκτάκτων Αναγκών και Άμεσης / Βραχείας Διαχείρισης των Συνεπειών από την Εκδήλωση Σεισμών της Περιφέρειας Δυτικής Ελλάδας πραγματοποιείται **με την έγκρισή του από το Περιφερειακό Συμβούλιο Δυτικής Ελλάδας.**

ΠΑΡΑΡΤΗΜΑ Α – ΧΑΡΤΟΓΡΑΦΙΚΟ ΥΛΙΚΟ

Περιέχει Χαρτογραφική αποτύπωση της κατανομής των αρμοδιοτήτων συντήρησης του οδικού δικτύου της Περιφέρειας, όπως έχει αναρτηθεί στον ιστοχώρο της Γ.Γ.Π.Π. (www.civilprotection.gr) και ειδικότερα στην ενότητα «ΘΕΜΑΤΙΚΟΙ ΧΑΡΤΕΣ ΣΧΕΔΙΩΝ ΠΟΛΙΤΙΚΗΣ ΠΡΟΣΤΑΣΙΑΣ» και στο πεδίο «Κατανομή Αρμοδιοτήτων Συντήρησης Οδικού Δικτύου». Στους ανωτέρω χάρτες αποτυπώνονται επίσης τα όρια των Περιφερειακών Ενοτήτων και των Δήμων, καθώς και οι κυριότερες πόλεις της Περιφέρειας.

Επιπρόσθετα, περιέχει Χάρτες αποχιονισμού του οδικού δικτύου της ηπειρωτικής χώρας, όπως αναρτώνται κάθε χειμερινή περίοδο στον ιστοχώρο της Γ.Γ.Π.Π. (www.civilprotection.gr) και ειδικότερα στην ενότητα «ΘΕΜΑΤΙΚΟΙ ΧΑΡΤΕΣ ΣΧΕΔΙΩΝ ΠΟΛΙΤΙΚΗΣ ΠΡΟΣΤΑΣΙΑΣ» και στο πεδίο «Χάρτες αποχιονισμού οδικού δικτύου». Στους ανωτέρω χάρτες απεικονίζονται οι θέσεις αρχικής στάθμευσης των μηχανημάτων και σχετικός πίνακας με τον αριθμό και το είδος των μηχανημάτων που χρησιμοποιούνται για χειμερινή συντήρηση ανά θέση, όπως ισχύουν για την τρέχουσα χειμερινή περίοδο.

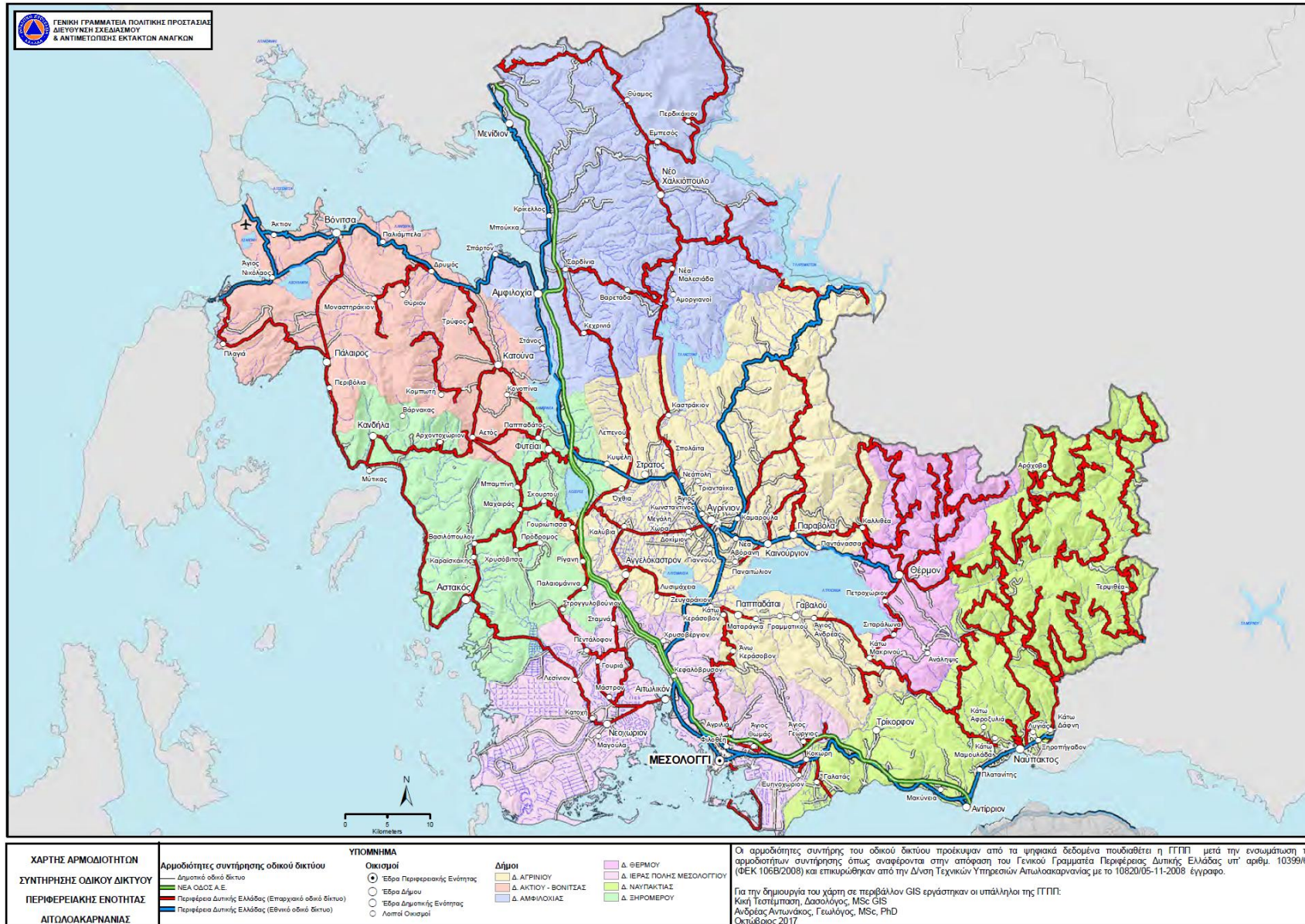

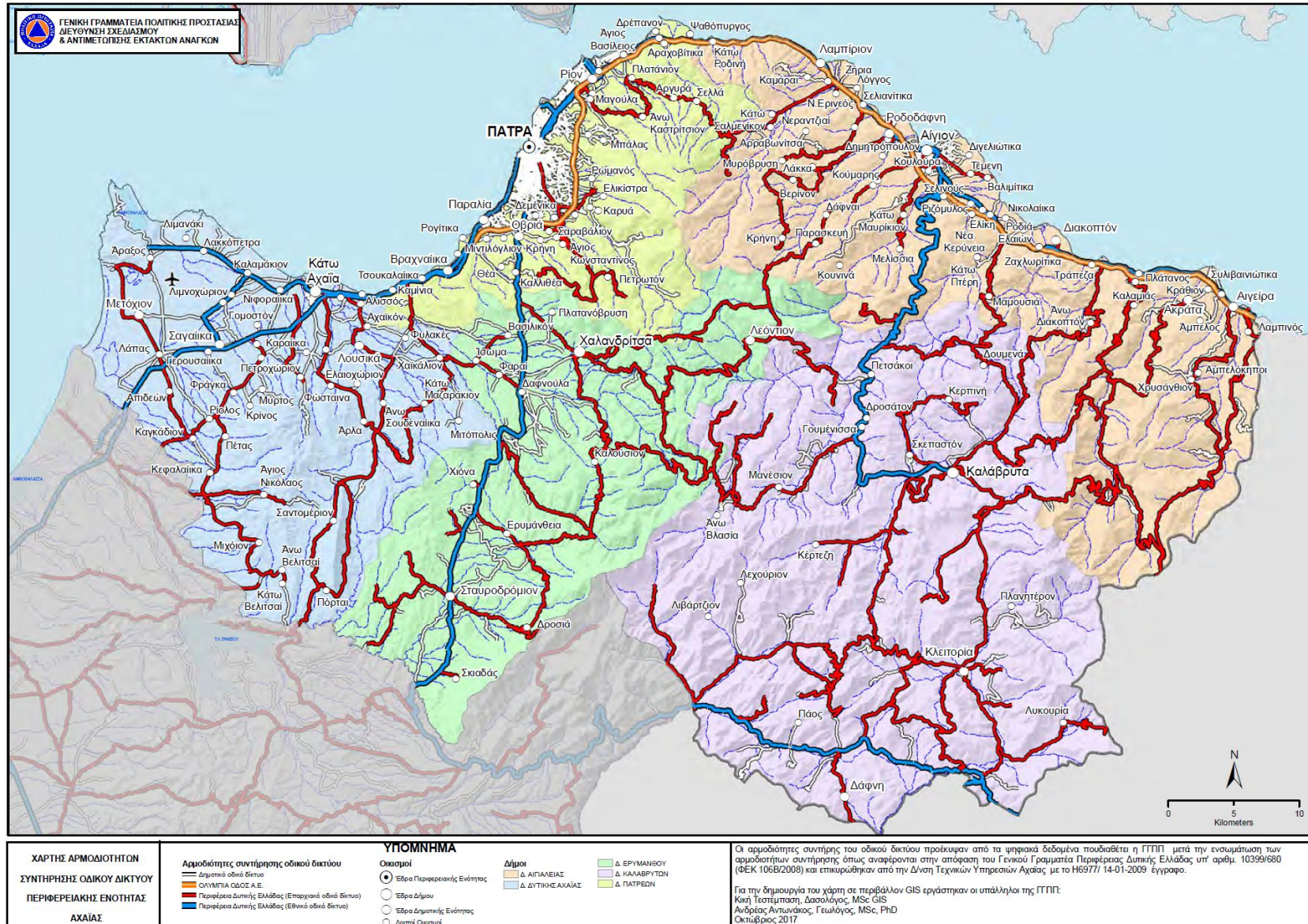



ΧΑΡΤΗΣ ΑΡΜΟΔΙΟΤΗΤΩΝ ΣΥΝΤΗΡΗΣΗΣ ΟΔΙΚΟΥ ΔΙΚΤΥΟΥ ΠΕΡΙΦΕΡΕΙΑΚΗΣ ΕΝΟΤΗΤΑΣ ΗΛΕΙΑΣ

Αρμοδιότητες συντήρησης οδικού δικτύου
 - Δημοτικό οδικό δίκτυο
 - Περιφέρεια Δυτικής Ελλάδας (Επαρχιακό οδικό δίκτυο)
 - Περιφέρεια Δυτικής Ελλάδας (Εθνικό οδικό δίκτυο)

ΥΠΟΜΝΗΜΑ
 Οικισμοί
 ● Έβρα Περιφερειακής Ενότητας
 ○ Έβρα Δήμου
 ○ Έβρα Δημοτικής Ενότητας
 ○ Λοιποί Οικισμοί

Δήμοι
 Δ. ΑΝΔΡΑΒΙΔΑΣ - ΚΥΛΗΝΗΣ
 Δ. ΑΝΑΡΤΙΣΤΑΙΝΑΣ - ΚΡΕΣΤΕΝΩΝ
 Δ. ΑΡΧΑΙΑΣ ΟΛΥΜΠΙΑΣ
 Δ. ΣΑΡΑΡΙΣ
 Δ. ΗΛΙΔΑΣ
 Δ. ΠΗΛΙΕΙΟΥ
 Δ. ΠΥΡΓΟΥ

Οι αρμοδιότητες συντήρησης του οδικού δικτύου προέκυψαν από τα ψηφιακά δεδομένα που διαθέτει η ΓΤΠΠ, μετά την ενσωμάτωση των αρμοδιοτήτων συντήρησης όπικς αναφέρονται στην απόφαση του Γενικού Γραμματέα Περιφέρειας Δυτικής Ελλάδας υπ' αριθμ. 10399/680 (ΦΕΚ 106Β/2008) και επικυρώθηκαν από την Διευθ. Τεχνικών Υπηρεσιών Ηλείας με το 8406/07-11-2008 έγγραφο.

Για την δημιουργία του χάρτη σε περιβάλλον GIS εργάστηκαν οι υπάλληλοι της ΓΤΠΠ: Κική Τσεπέμπαση, Δασολόγος, MSc GIS Ανδρέας Αντινάσης, Γεωλόγος, MSc, PhD Οκτώβριος 2017

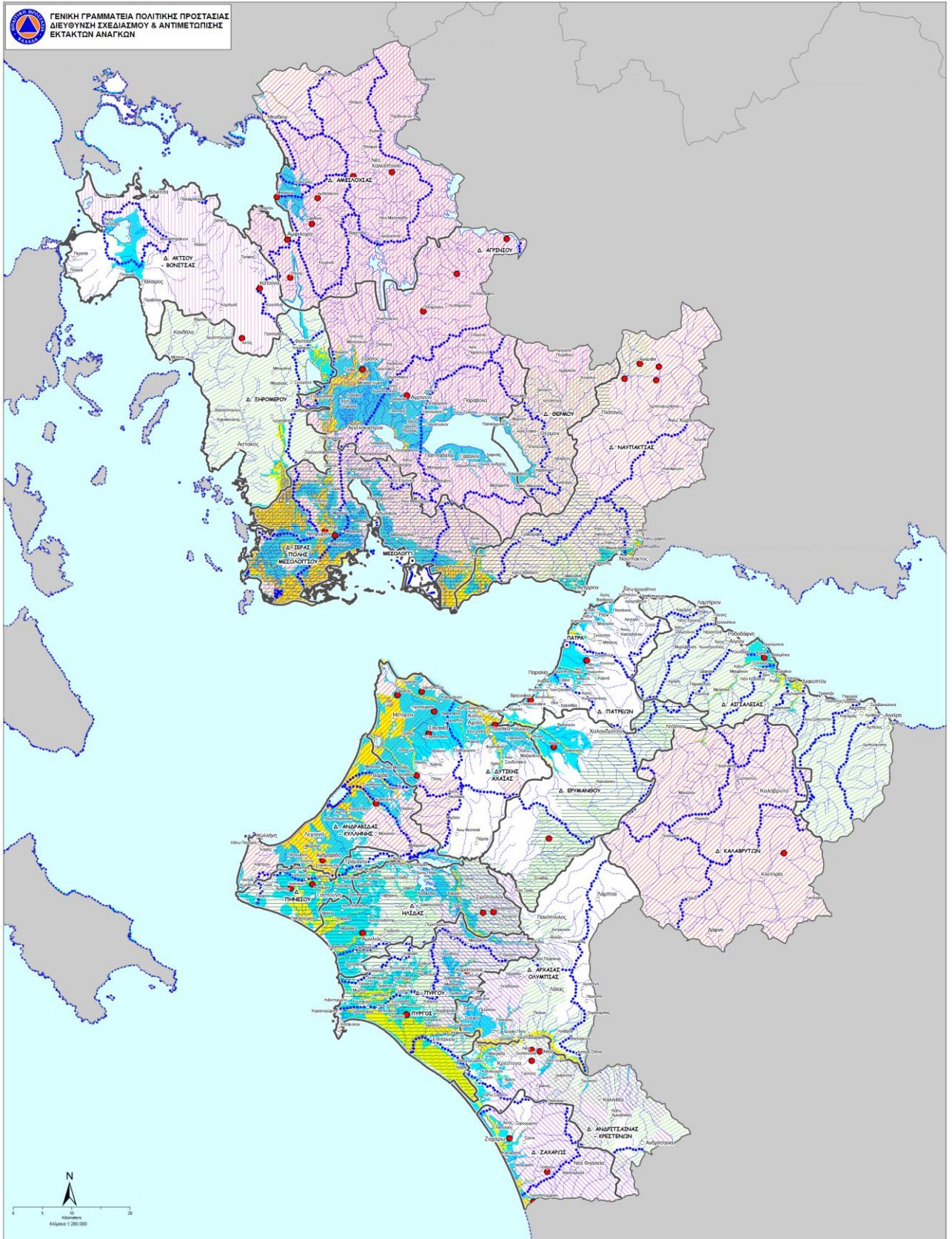

| | | | |
|---|--|---|--|
| <p>ΧΑΡΤΗΣ ΠΕΡΙΟΧΩΝ ΠΟΥ ΕΧΟΥΝ ΚΥΡΗΧΘΕΙ ΣΕ ΚΑΤΑΣΤΑΣΗ ΕΚΤΑΚΤΗΣ ΑΝΑΓΚΗΣ Π.Π. ΛΟΓΩ ΠΛΗΜΜΥΡΩΝ ΣΕ ΠΑΡΑΘΕΣΗ ΜΕ ΤΙΣ ΖΩΝΕΣ ΕΠΙΚΙΝΔΥΝΟΤΗΤΑΣ ΠΛΗΜΜΥΡΑΣ ΠΕΡΙΦΕΡΕΙΑΣ ΔΥΤΙΚΗΣ ΕΛΛΑΔΑΣ</p> | <p>Ομοιομορφίες</p> <ul style="list-style-type: none"> ● Ιστορικά καταγεγραμμένες πλημμύρες (Αρχαίο Εθνικό Γραμματοείο) ○ Έλβετα Παναγιοκάσι, Ενέριος ○ Έλβετα Δελφικών ○ Λαϊνάοι οικισμοί — Κόκκινο Υδρογραφικό Δίκτυο — Εθνικά Οδοί | <p>ΥΠΟΜΗΝΗΜΑ</p> <ul style="list-style-type: none"> Περσές κτηριακές επικινδυνότητες, πλημμύρες για περίοδο επαναφοράς 100 ετών* Ζώνες διακινδύνωσης Υδρογ. Καθόδου Εύρη Δόμηση Περσές κτηριακές σε κατάσταση έκτακτης ανάγκης, λόγω πλημμυρών για το 2019 Περσές κτηριακές σε κατάσταση έκτακτης ανάγκης, λόγω πλημμυρών για το 2018 Περσές κτηριακές σε κατάσταση έκτακτης ανάγκης, λόγω πλημμυρών για το 2017 Περσές κτηριακές σε κατάσταση έκτακτης ανάγκης, λόγω πλημμυρών για το 2016 Περσές κτηριακές σε κατάσταση έκτακτης ανάγκης, λόγω πλημμυρών για το 2015 | <p>* Σύμφωνα με τους κώδικες επικινδυνότητας Πλημμύρας που έχει εκδώσει ο Εθνικός Γραμματοείο σύμφωνα με το άρθρο 107, παρ. 1, στοιχ. 3 του Ν. 3487/2006 (ΦΕΚ 178 Β' 2016) και το υπομνηματικό έγγραφο 2902/2016 του Εθνικού Γραμματοείου.</p> <p>** Σύμφωνα με το παρόν σχέδιο καταστάσεων της Κ.Υ.Α. 3182/2140/1032010 (ΦΕΚ 118 Β' 2010) για τον υπολογισμό της ύψους 200760ΕΚ στο οποίο είναι από το Εθνικό Γραμματοείο. Για την ακρίβεια, ο υπολογισμός ετήσιας μέσης πλημμύρας, με τη διαδικασία που ορίζεται στο άρθρο 107, παρ. 1, στοιχ. 3 του Ν. 3487/2006 (ΦΕΚ 178 Β' 2016) και το υπομνηματικό έγγραφο 2902/2016 του Εθνικού Γραμματοείου.</p> <p>Για την διαφάνεια του χάρτη σε περίπτωση Ο.Σ.Σ. Αναφέρεται η υπεύθυνη της Γ.Γ.Π.Π. Ελένη Βασιλάκη, Γραφείο Μ.Ε.Σ. Π.Π.Ο. Ευαγγελία Αγγελόπουλου, Γραμματοείο. Στις 16/05/2019</p> |
|---|--|---|--|

ΠΑΡΑΡΤΗΜΑ Β – ΜΝΗΜΟΝΙΟ ΕΝΕΡΓΕΙΩΝ

Β.1 Προληπτικά έργα των Περιφερειών που συμβάλλουν στην μείωση του κινδύνου εκδήλωσης πλημμυρικών φαινομένων

Όπως έχει ήδη αναφερθεί (παράγραφος 3.1 του Γενικού Σχεδίου ΔΑΡΔΑΝΟΣ), τα προληπτικά έργα των Περιφερειών που συμβάλλουν στην μείωση του κινδύνου εκδήλωσης πλημμυρικών φαινομένων δεν αποτελούν αντικείμενο του Γενικού Σχεδίου ΔΑΡΔΑΝΟΣ. Για λόγους πληρότητας των δράσεων των Περιφερειών στην συνολική διαχείριση των κινδύνων από την εκδήλωση πλημμυρικών φαινομένων, αναφέρονται συνοπτικά στο Γενικό Σχέδιο ΔΑΡΔΑΝΟΣ τα έργα αυτά, που δρομολογούνται με εντολή Περιφερειάρχη και προσδιορίζονται θεματικά στις παρακάτω ενότητες:

- Τον έλεγχο και τη συντήρηση του δικτύου ομβρίων υδάτων των οδών αρμοδιότητας Περιφέρειας
- Τον έλεγχο και τη συντήρηση του αντιπλημμυρικών έργων, αρμοδιότητας λειτουργίας και συντήρησης της Περιφέρειας
- Την εκτέλεση εργασιών καθαρισμού ρεμάτων και των απαλλοτριωμένων χώρων παρά τα ρέματα, εφόσον συντρέχουν λόγοι μετά από σχετικό έλεγχο
- Τον έλεγχο και τη συντήρηση εγγειοβελτιωτικών έργων αρμοδιότητας Περιφέρειας
- Την παροχή οδηγιών και η παρακολούθηση εφαρμογής σχεδίων και εργασιών συντήρησης εγγειοβελτιωτικών έργων από τους ΟΕΒ
- Τον προγραμματισμό και εκτέλεση νέων έργων αντιπλημμυρικής προστασίας

Αναλυτικά, τα προληπτικά έργα των Περιφερειών που συμβάλλουν στην μείωση του κινδύνου εκδήλωσης πλημμυρικών φαινομένων αναφέρονται αναλυτικά στα 7187/7-10-2019 και 7767/30-10-2019 έγγραφα της Δ/σης Σχεδιασμού & Αντιμετώπισης Εκτάκτων Αναγκών της ΓΓΠΠ.

Β.2 Προπαρασκευαστικές δράσεις των Περιφερειών

Τα προπαρασκευαστικά μέτρα και δράσεις πολιτικής προστασίας που συμβάλλουν στην ετοιμότητα του ανθρώπινου δυναμικού και των μέσων που διαθέτουν οι Περιφέρειες για την αντιμετώπιση εκτάκτων αναγκών και την άμεση/βραχεία διαχείριση των συνεπειών από την εκδήλωση πλημμυρικών φαινομένων, δρομολογούνται με εντολή Περιφερειάρχων ή των αρμόδιων Αντιπεριφερειάρχων που ενεργούν σύμφωνα με τις οδηγίες και τις κατευθύνσεις που τους παρέχουν οι Περιφερειάρχες, προσδιορίζονται θεματικά στις παρακάτω ενότητες:

- Συντήρηση εξοπλισμού και μέσων της Περιφέρειας (συμπεριλαμβανομένων και των οικείων Περιφερειακών Ενοτήτων) που θα χρησιμοποιηθούν για την αντιμετώπιση εκτάκτων αναγκών και την άμεση/βραχεία διαχείριση των συνεπειών από την εκδήλωση πλημμυρικών φαινομένων.
- Σύνταξη Σχεδίου Αντιμετώπισης Εκτάκτων Αναγκών και Άμεσης/Βραχείας Διαχείρισης των Συνεπειών από την Εκδήλωση Πλημμυρικών Φαινομένων της Περιφέρειας, με βάση τις οδηγίες σχεδίασης της παραγράφου 15.1 του Γενικού Σχεδίου ΔΑΡΔΑΝΟΣ.
- Σύνταξη ή επικαιροποίηση των μνημονίων ενεργειών για την αντιμετώπιση εκτάκτων αναγκών και την άμεση/βραχεία διαχείριση των συνεπειών από την εκδήλωση πλημμυρικών φαινομένων, από τη

Δ/ση Πολιτικής Προστασίας της Περιφέρειας, βάσει των δράσεων που προβλέπονται στο ανωτέρω Σχέδιο Αντιμετώπισης Εκτάκτων Αναγκών και Άμεσης/Βραχείας Διαχείρισης των Συνεπειών από την Εκδήλωση Πλημμυρικών Φαινομένων της Περιφέρειας. Το ανωτέρω μνημόνιο ενεργειών προσαρτάται στο Σχέδιο Αντιμετώπισης Εκτάκτων Αναγκών και Άμεσης/Βραχείας Διαχείρισης των Συνεπειών από την Εκδήλωση Πλημμυρικών Φαινομένων της Περιφέρειας και αποτελεί αναπόσπαστο μέρος του (παράγραφος 15.1 του Γενικού Σχεδίου ΔΑΡΔΑΝΟΣ).

- Μετά τη σύνταξη ή επικαιροποίηση των ανωτέρω μνημονίων ενεργειών, κρίνεται σκόπιμο για λόγους άμεσης κινητοποίησης να κοινοποιούνται στις Διοικήσεις των Πυροσβεστικών Υπηρεσιών και των υπηρεσιών της ΕΛ.ΑΣ. σε επίπεδο Περιφέρειας.
- Κατάρτιση μνημονίων συνεργασίας με ιδιωτικούς φορείς για την εξασφάλιση επιπλέον πόρων προς ενίσχυση του έργου τους στην αντιμετώπιση εκτάκτων αναγκών και τη διαχείριση των συνεπειών από την εκδήλωση πλημμυρικών φαινομένων, σύμφωνα με την παράγραφο 9.2 του Γενικού Σχεδίου ΔΑΡΔΑΝΟΣ.
- Ενημέρωση του κοινού για τη λήψη μέτρων πρόληψης και αυτοπροστασίας από κινδύνους που προέρχονται από την εκδήλωση πλημμυρικών φαινομένων.
- Εκ των προτέρων προσδιορισμός χώρων προσωρινής εναπόθεσης φερτών υλικών και μπαζών που ενδέχεται να προκύψουν από την εκδήλωση πλημμυρικών φαινομένων σε χώρους αρμοδιότητας των Περιφερειών, σε συνεργασία με τους οικείους Δήμους.
- Σύγκληση των Συντονιστικών Οργάνων Πολιτικής Προστασίας (ΣΟΠΠ) των Περιφερειακών Ενοτήτων, με εντολή των Περιφερειάρχων και ευθύνη των Αντιπεριφερειάρχων σύμφωνα με τα προβλεπόμενα στην παράγραφο 6.3 του Γενικού Σχεδίου ΔΑΡΔΑΝΟΣ.
- Διενέργεια ασκήσεων Πολιτικής Προστασίας για την εκπαίδευση του προσωπικού και την αξιολόγηση της επιχειρησιακής ετοιμότητας των υπηρεσιών της Περιφέρειας για την αντιμετώπιση εκτάκτων αναγκών και την άμεση/βραχεία διαχείριση των συνεπειών από την εκδήλωση πλημμυρικών φαινομένων, σύμφωνα με τις κατευθυντήριες οδηγίες της ΓΓΠΠ (παράγραφος 13.2.1 του Γενικού Σχεδίου ΔΑΡΔΑΝΟΣ).

Οι ανωτέρω δράσεις πολιτικής προστασίας έχουν ως στόχο την ετοιμότητα του μηχανισμού πολιτικής προστασίας για την αντιμετώπιση εκτάκτων αναγκών και την άμεση/βραχεία διαχείριση των συνεπειών από την εκδήλωση πλημμυρικών φαινομένων.

Τονίζεται ότι στο πλαίσιο της προετοιμασίας, στην αρχή κάθε έτους οι Περιφερειάρχες με απόφασή τους, η οποία εκδίδεται κατ' εξαίρεση όλων των υφισταμένων διατάξεων που αφορούν στην αντίστοιχη λειτουργία άλλων υπηρεσιών των Περιφερειών και συνοδεύεται από την πρόβλεψη για τη δέσμευση της σχετικής δαπάνης, σύμφωνα με τις κείμενες διατάξεις (άρθρο 29 του Ν. 4483/2017 – ΦΕΚ 107/Α'/2017), θα καθορίζουν το ωράριο λειτουργίας των Διευθύνσεων Πολιτικής Προστασίας των Περιφερειών, ως προς την αντιμετώπιση εκτάκτων αναγκών που προκύπτουν από φυσικά φαινόμενα ή τεχνολογικά συμβάντα, σε 24ωρη ή 12ωρη βάση κατά τις εργάσιμες ημέρες του έτους, τις Κυριακές και τις εξαιρέσιμες ημέρες του έτους (άρθρο 29 του Ν. 4483/2017 – ΦΕΚ 107/Α'/2017).

Β.3 Προπαρασκευαστική σύγκληση Συντονιστικών Οργάνων Πολιτικής Προστασίας (Σ.Ο.Π.Π. των Περιφερειακών Ενοτήτων για την ετοιμότητα αντιμετώπισης κινδύνων από την εκδήλωση πλημμυρικών φαινομένων

Στο πλαίσιο του συντονισμού και της επίβλεψης του έργου της πολιτικής προστασίας για την ετοιμότητα αντιμετώπισης κινδύνων από την εκδήλωση πλημμυρικών φαινομένων εντός των διοικητικών τους

ορίων, κρίνεται απαραίτητο με εντολή των Περιφερειαρχών και ευθύνη των κατά τόπους αρμοδίων χωρικών Αντιπεριφερειάρχων να συγκαλούνται ετησίως πριν την έναρξη της χειμερινής περιόδου, τα Συντονιστικά Όργανα Πολιτικής Προστασίας (Σ.Ο.Π.Π.) των Περιφερειακών Ενοτήτων με σκοπό τον καλύτερο συντονισμό των φορέων που εμπλέκονται σε επίπεδο Περιφερειακής Ενότητας σε δράσεις πολιτικής προστασίας για την αντιμετώπιση κινδύνων από την εκδήλωση πλημμυρικών φαινομένων .

Στις συνεδριάσεις αυτές θα εξετασθούν θέματα σχετικά με:

- την ετοιμότητα των υπηρεσιών της Περιφέρειας και των Περιφερειακών ενοτήτων που εμπλέκονται σε δράσεις πολιτικής προστασίας (συντήρηση εξοπλισμού και μηχανημάτων, ανάθεση και καταμερισμός αρμοδιοτήτων, εξουσιοδοτικές πράξεις, κλπ)
- τη διασφάλιση της επικοινωνίας μεταξύ όλων των εμπλεκόμενων υπηρεσιών και οργάνων σε επίπεδο Περιφέρειας για την απρόσκοπτη ροή πληροφοριών
- την ενημέρωση της Δ/σης Πολιτικής Προστασίας της Περιφέρειας για τις δράσεις που αναλαμβάνουν οι λοιποί επιχειρησιακά εμπλεκόμενοι φορείς και υπηρεσίες σε επίπεδο Περιφέρειας (Π.Σ., ΕΛ.ΑΣ., κλπ) στο πλαίσιο αντιμετώπισης εκτάκτων αναγκών και διαχείρισης των συνεπειών από την εκδήλωση πλημμυρικών φαινομένων
- το συντονισμό δράσεων πολιτικής προστασίας των λοιπών φορέων (ΕΛ.ΑΣ., Π.Σ., ΕΚΑΒ, κλπ) για την αντιμετώπιση κινδύνων από την εκδήλωση πλημμυρικών φαινομένων.
- την κατάσταση του δικτύου ομβρίων υδάτων των οδών, ζητημάτων που αφορούν τις εργασίες καθαρισμού υδατορευμάτων, καθώς και των αντιπλημμυρικών έργων αρμοδιότητας Περιφέρειας,
- τον προσδιορισμό μέτρων πρόληψης και ετοιμότητας όταν προβλέπεται από την ΕΜΥ η εκδήλωση έντονων καιρικών φαινομένων (ισχυρές βροχές και καταιγίδες)
- προσδιορισμός δράσεων στο πλαίσιο υλοποίησης της δράσης της οργανωμένης απομάκρυνσης πολιτών, κατ' εφαρμογή του άρθρου 6, παρ. 5στ' του Ν.3013/2002 (όπως αυτό τροποποιήθηκε και ισχύει βάσει της παρ. 2 του άρθ. 18 του Ν 3613/2007 (ΦΕΚ 263/Α'/2007) και του άρθ. 108 του Ν.4249/2014), σύμφωνα με τα αναφερόμενα στο Μέρος ΧΙ του Γενικού Σχεδίου ΔΑΡΔΑΝΟΣ.
- Την αξιοποίηση των Εθελοντικών Οργανώσεων Πολιτικής Προστασίας που δραστηριοποιούνται σε επίπεδο Περιφέρειας σε δράσεις για την υποστήριξη του έργου του Αντιπεριφερειάρχη στην αντιμετώπιση εκτάκτων αναγκών και την άμεση/βραχεία διαχείριση των συνεπειών από την εκδήλωση πλημμυρικών φαινομένων, καθώς και κάθε άλλο θέμα που κρίνεται απαραίτητο για την αντιμετώπιση κινδύνων που προέρχονται από την εκδήλωση πλημμυρικών φαινομένων.

Επίσης, κρίνεται σκόπιμο στις ανωτέρω συνεδριάσεις των ΣΟΠΠ να διευκρινιστούν έγκαιρα, ζητήματα που αφορούν τον καταμερισμό των αρμοδιοτήτων μεταξύ των Περιφερειών και των Δήμων σε έργα συντήρησης αντιπλημμυρικών έργων στα όρια ευθύνης των αντίστοιχων Περιφερειακών Ενοτήτων, καθώς και ζητήματα που αφορούν τον έλεγχο καλής λειτουργίας και συντήρησης του δικτύου ομβρίων υδάτων στο οδικό δίκτυο, με έμφαση στις αστικές περιοχές.

Στα ΣΟΠΠ είναι σκόπιμο να κληθούν να συμμετάσχουν και εκπρόσωποι των Οργανισμών Εγγείων Βελτιώσεων (ΟΕΒ) που δραστηριοποιούνται στα όρια ευθύνης των αντίστοιχων Περιφερειακών Ενοτήτων, για να ενημερώσουν σχετικά με την καλή λειτουργία των εγγειοβελτιωτικών έργων αρμοδιότητάς τους (στραγγιστικά δίκτυα, στραγγιστικοί τάφροι, αρδευτικά και στραγγιστικά αντλιοστάσια, κλπ).

Μετά τη σύγκληση των Συντονιστικών Οργάνων Πολιτικής Προστασίας (ΣΟΠΠ) των Περιφερειακών Ενοτήτων, οι γραμματείς των ΣΟΠΠ θα κοινοποιήσουν άμεσα τα πρακτικά της συνεδρίασης στους αρμόδιους Αντιπεριφερειάρχες, στις οικείες Δ/σεις Πολιτικής Προστασίας των Περιφερειών, καθώς και στους εκπροσωπούμενους στα Σ.Ο.Π.Π. φορείς.

Ειδικότερα για την Μητροπολιτική Περιφέρεια Αττικής, ο Περιφερειάρχης Αττικής, λόγω των αυξημένων

αρμοδιοτήτων μητροπολιτικού χαρακτήρα, δύναται κατά την κρίση του να συγκαλέσει και το Συντονιστικό Μητροπολιτικό Όργανο. Ομοίως για την Μητροπολιτική Ενότητα Θεσσαλονίκης, ο Αντιπεριφερειάρχης Μητροπολιτικής Ενότητας Θεσσαλονίκης, λόγω των αυξημένων αρμοδιοτήτων μητροπολιτικού χαρακτήρα, δύναται επίσης κατά την κρίση του να συγκαλέσει και το Συντονιστικό Μητροπολιτικό Όργανο.

Σχετικά με τη συγκρότηση και λειτουργία του Μητροπολιτικού Συντονιστικού οργάνου της Μητροπολιτικής Περιφέρειας Αττικής και της Μητροπολιτικής Ενότητας Θεσσαλονίκης, εκκρεμεί αλληλογραφία μεταξύ της υπηρεσίας μας και της Αρμόδιας Δ/σης του Υπουργείου Εσωτερικών. Σημειώνεται ότι η Γενική Γραμματεία Πολιτικής Προστασίας έχει εκφράσει τις απόψεις της για τη σύσταση των Συντονιστικών Μητροπολιτικών Οργάνων με το ΑΠ 2110/17-04-13 σχετικό έγγραφό της.

B.4 Δράσεις αυξημένης ετοιμότητας των Περιφερειών για τις περιοχές που προβλέπεται από την ΕΜΥ η εκδήλωση έντονων καιρικών φαινομένων (ισχυρές βροχοπτώσεις – καταιγίδες)

Η κατάσταση ετοιμότητας πολιτικής προστασίας λόγω τεκμηριωμένου κινδύνου ορίζεται με το άρθρο 2, παρ. 4α του Ν.3013/2002. Ειδικότερα, για τις περιοχές που προβλέπεται από την Εθνική Μετεωρολογική Υπηρεσία (Ε.Μ.Υ.) η εκδήλωση έντονων ή και επικίνδυνων καιρικών φαινομένων, όπως έντονες βροχοπτώσεις, ισχυρές καταιγίδες κτλ, σύμφωνα με τα Έκτακτα Δελτία Επιδείνωσης Καιρού (ΕΔΕΚ) και τα Έκτακτα Δελτία Πρόγνωσης Επικίνδυνων Καιρικών Φαινομένων (ΕΔΠΕΚΦ), η αυξημένη ετοιμότητα των Περιφερειών αφορά κατά κύριο λόγο τις παρακάτω δράσεις:

- Ετοιμότητα του προσωπικού και των μέσων των Περιφερειών για την άμεση αντιμετώπιση εκτάκτων αναγκών και την άμεση/βραχεία διαχείριση των συνεπειών από την εκδήλωση πλημμυρικών φαινομένων.
- Ενημέρωση του κοινού σε τοπικό επίπεδο, βάσει των οδηγιών αυτοπροστασίας και των δελτίων τύπου που εκδίδονται από τη Γενική Γραμματεία Πολιτικής Προστασίας, για την λήψη μέτρων αυτοπροστασίας από τους πολίτες για την εκδήλωση έντονων καιρικών φαινομένων και πλημμυρών.
- Συμβολή στην ενημέρωση σε τοπικό επίπεδο, των αγροτών, κτηνοτρόφων και μελισσοκόμων για την αναμενόμενη εκδήλωση έντονων καιρικών φαινομένων.
- Στις περιπτώσεις που η ΕΜΥ εκδώσει Έκτακτα Δελτία Επιδείνωσης Καιρού (ΕΔΕΚ) και Έκτακτα Δελτία Πρόγνωσης Επικίνδυνων Καιρικών Φαινομένων (ΕΔΠΕΚΦ), αυτά διαβιβάζονται από το ΚΕΠΠ/ΕΣΚΕ με ιδιαίτερο προειδοποιητικό σήμα προς όλους τους εμπλεκόμενους φορείς, προκειμένου να τεθούν οι φορείς σε κατάσταση ετοιμότητας πολιτικής προστασίας σε εφαρμογή του άρθρ. 2 παρ.4α του Ν. 3013/2002 για την αντιμετώπιση εκτάκτων αναγκών λόγω πρόβλεψης επικίνδυνων καιρικών φαινομένων, όπως οι έντονες βροχοπτώσεις, καταιγίδες, κλπ.

Αν και η ένταση, η διάρκεια και η χωρική κατανομή των βροχοπτώσεων αποτελεί σημαντική αιτία πρόκλησης πλημμυρικών φαινομένων, η εμφάνιση ενός πλημμυρικού φαινομένου εξαρτάται και από ένα πλήθος άλλων παραγόντων οι οποίοι μπορούν να δράσουν είτε αποτρεπτικά, είτε ενισχυτικά. Τέτοιοι παράγοντες που μπορούν να καθορίσουν την εμφάνιση ή όχι ενός πλημμυρικού φαινομένου είναι:

- η ικανότητα του υδρογραφικού δικτύου να παροχετεύσει αποτελεσματικά την επιφανειακή απορροή
- η γεωλογία, το μέγεθος και η γεωμορφολογία της λεκάνης απορροής
- ο κορεσμός του επιφανειακού εδάφους από προηγηθείσες βροχοπτώσεις
- η φυτοκάλυψη του εδάφους
- οι χρήσεις γης, κλπ.

Νοείται ότι τα επίπεδα ετοιμότητας των Περιφερειών βάσει των Έκτακτων Δελτίων Επιδείνωσης Καιρού (ΕΔΕΚ) ή των Έκτακτων Δελτίων Πρόγνωσης Επικίνδυνων Καιρικών Φαινομένων (ΕΔΠΕΚΦ), οι συγκεκριμένες

ενέργειες και η λήψη μέτρων καθορίζεται από τον σχεδιασμό τους.

Β.5 Δράσεις των Περιφερειών στην αντιμετώπιση κινδύνων μετά την εκδήλωση πλημμυρικών φαινομένων

Οι Περιφερειάρχες ή οι αρμόδιοι Αντιπεριφερειάρχες που ενεργούν σύμφωνα με τις οδηγίες και τις κατευθύνσεις που τους παρέχουν οι Περιφερειάρχες, εκτιμώντας τις επιπτώσεις, όπως αυτές διαμορφώνονται από πληροφορίες που συνδέονται με την εξέλιξη των πλημμυρικών φαινομένων, στα πλαίσια του συντονιστικού τους ρόλου κατά κανόνα δρομολογούν αρχικά δράσεις που συνδέονται με:

- την κινητοποίηση, δια των Δ/νσεων Πολιτικής Προστασίας, του επιχειρησιακά εμπλεκόμενου δυναμικού και των μέσων πολιτικής προστασίας των Περιφερειών και την εξασφάλιση της επικοινωνίας με τους λοιπούς επιχειρησιακά εμπλεκόμενους φορείς,
- την υποστήριξη του έργου των λοιπών επιχειρησιακά εμπλεκόμενων φορέων (Π.Σ., ΕΛ.ΑΣ., Δήμοι, κλπ), με μέσα που έχει άμεσα διαθέσιμα η Περιφέρεια ή δύναται να εξασφαλίσει μέσω μνημονίου συνεργασίας με ιδιωτικούς φορείς,
- την άρση εμποδίων στο οδικό δίκτυο αρμοδιότητάς του, για τη διευκόλυνση της κίνησης των οχημάτων των σωστικών συνεργείων προς και από την πληγείσα περιοχή, τις νοσοκομειακές μονάδες, κλπ.,
- τη λήψη απόφασης για την οργανωμένη απομάκρυνση πολιτών, όταν η εξελισσόμενη ή επικείμενη καταστροφή μπορεί να επηρεάσει πάνω από ένα Δήμο, σύμφωνα με τα όσα αναφέρονται στο Μέρος XI του Γενικού Σχεδίου ΔΑΡΔΑΝΟΣ,
- τη συνδρομή στο έργο των Δήμων στην παροχή βοήθειας στους πληγέντες,
- την άμεση συγκρότηση συνεργείων για τον έλεγχο υποδομών και τεχνικών έργων αρμοδιότητάς τους για τη διαπίστωση ζημιών που προκλήθηκαν από πλημμύρες ή άλλα επαγόμενα των πλημμυρών φαινόμενα (κατολισθήσεις, κλπ),
- την ενημέρωση του κοινού για δράσεις πολιτικής προστασίας σε επίπεδο Περιφέρειας και τη λήψη μέτρων αυτοπροστασίας από κινδύνους που προέρχονται από έντονα καιρικά φαινόμενα (βροχοπτώσεις, καταιγίδες, κλπ.), πλημμυρικά φαινόμενα,
- τη συνεχή επικοινωνία του Περιφερειάρχη ή του αρμόδιου Αντιπεριφερειάρχη με τους Δημάρχους των περιοχών που έχουν πληγεί από την εκδήλωση των πλημμυρικών φαινομένων, στο πλαίσιο συντονισμού και ιεράρχησης δράσεων πολιτικής προστασίας στην αντιμετώπιση εκτάκτων αναγκών και την άμεση/βραχεία διαχείριση των συνεπειών,
- την ενημέρωση του Γενικού Γραμματέα Πολιτικής Προστασίας για την εκδήλωση καταστροφικών φαινομένων, καθώς και για τις επιπτώσεις τους.
- την υποβολή αιτήματος προς τον Γενικό Γραμματέα Πολιτικής Προστασίας για την ενεργοποίηση του Μνημονίου Συνεργασίας μεταξύ της Ελληνικής Αρχής Γεωλογικών και Μεταλλευτικών Ερευνών (Ε.Α.Γ.Μ.Ε.) και της ΓΓΠΠ, σε περιπτώσεις συντελεσθέντος ή εν εξελίξει καταστροφικού φαινομένου γεωλογικής αιτιολογίας (κατολισθήσεις, εδαφικές υποχωρήσεις, καθιζήσεις), σύμφωνα με τα 4927/5-07-2016 και 6044/25-08-2016 έγγραφα της Δ/σης Σχεδιασμού & Αντιμετώπισης Εκτάκτων Αναγκών της ΓΓΠΠ.
- την υποβολή εισήγησης για κήρυξη των πληγέντων περιοχών από πλημμυρικά φαινόμενα σε Κατάσταση Έκτακτης Ανάγκης Πολιτικής Προστασίας, σύμφωνα με τις κατευθυντήριες οδηγίες της ΓΓΠΠ (2300/29-03-2016 έγγραφο της Δ/σης Σχεδιασμού & Αντιμετώπισης Εκτάκτων Αναγκών της ΓΓΠΠ - ΑΔΑ: ΩΜΣΚ465ΦΘΕ-7ΒΞ).

- τη διασφάλιση λειτουργίας των υπηρεσιών της Περιφέρειας μετά την εκδήλωση του καταστροφικού φαινομένου.
- Ό,τι άλλο κρίνεται απαραίτητο για την αντιμετώπιση εκτάκτων αναγκών από την εκδήλωση πλημμυρικών φαινομένων, στο πλαίσιο των αρμοδιοτήτων τους.

Νοείται ότι κατά προτεραιότητα εξετάζονται αιτήματα παροχής βοήθειας στους πληγέντες, συνδρομής στο έργο διάσωσης και απεγκλωβισμού, όπως και η διάνοιξη αποκλεισμένων δρόμων αρμοδιότητας των Περιφερειών για τη διευκόλυνση της κίνησης των οχημάτων των σωστικών συνεργείων προς και από την πληγείσα περιοχή, τις νοσοκομειακές μονάδες, κλπ.

Επίσης, ο Περιφερειάρχης σε συνεργασία με την οικεία Περιφερειακή Διεύθυνση Πρωτοβάθμιας και Δευτεροβάθμιας Εκπαίδευσης και τις κατά τόπους Δημοτικές Αρχές, εκδίδει απόφαση διακοπής μαθημάτων λόγω έκτακτων συνθηκών στη χωρική αρμοδιότητα της Περιφέρειας (αρθ. 186 του Ν3852/2010).

Β.6 Δράσεις των Περιφερειών στην άμεση/βραχεία διαχείριση συνεπειών

Η άμεση/βραχεία διαχείριση συνεπειών από τις Περιφέρειες συνδέεται με δράσεις που αφορούν:

- την συνδρομή των Δήμων στην παροχή βοήθειας στους πληγέντες - προσωρινή διαμονή των πολιτών που λόγω καταστροφής η παραμονή στις κατοικίες τους έχει καταστεί αδύνατη, σε συνεργασία με τους οικείους Δήμους.
- την γνωστοποίηση μέσω ανακοινώσεων ή δελτίων τύπου στα τοπικά μέσα ενημέρωσης και μέσα κοινωνικής δικτύωσης, για τη λειτουργία τηλεφωνικής γραμμής στην οποία μπορούν να απευθύνονται οι πολίτες που οι ιδιοκτησίες τους έχουν πληγεί και χρειάζονται άμεση προσωρινή διαμονή, σε συνεννόηση με τους οικείους Δήμους.
- την ενεργοποίηση εθελοντικών οργανώσεων πολιτικής προστασίας που δραστηριοποιούνται στη Περιφέρεια για υποστηρικτικές δράσεις στο έργο της Περιφέρειας.
- την υποβολή εισήγησης για κήρυξη των πληγέντων περιοχών σε Κατάσταση Έκτακτης Ανάγκης Πολιτικής Προστασίας, σύμφωνα με τις κατευθυντήριες οδηγίες της ΓΓΠΠ (2300/29-03-2016 έγγραφο της Δ/νσης Σχεδιασμού & Αντιμετώπισης Εκτάκτων Αναγκών της ΓΓΠΠ - ΑΔΑ: ΩΜΖΚ465ΦΘΕ-7ΒΞ).
- την συγκρότηση συνεργείων από υπαλλήλους των Δ/νσεων Τεχνικών Έργων της Περιφέρειας προκειμένου να μεταβούν και να προβούν εντός της πληγείσας περιοχής σε άμεσο οπτικό έλεγχο υποδομών και τεχνικών έργων αρμοδιότητάς τους για τη διαπίστωση ζημιών που προκλήθηκαν από την εκδήλωση πλημμυρικών φαινομένων και εκτίμηση του δυναμικού και των μέσων που απαιτούνται για την άμεση αποκατάσταση της λειτουργίας τους,
- την ενημέρωση του Συντονιστή Αποκεντρωμένης Διοίκησης, στο πλαίσιο συντονισμού και ιεράρχησης δράσεων πολιτικής προστασίας στην αντιμετώπιση εκτάκτων αναγκών και την άμεση/βραχεία διαχείριση των συνεπειών.
- τη γνωστοποίηση της καταστροφής (ημερομηνία εκδήλωσης πλημμύρας, πληγείσες περιοχές) στη Γ.Δ.Α.Ε.Φ.Κ.».
- Ό,τι άλλο κρίνεται απαραίτητο για την άμεση/βραχεία διαχείριση των συνεπειών από την εκδήλωση πλημμυρικών φαινομένων, στο πλαίσιο των αρμοδιοτήτων τους.

Εν συνεχεία, οι Περιφερειάρχες ή οι αρμόδιοι Αντιπεριφερειάρχες που ενεργούν σύμφωνα με τις οδηγίες και τις κατευθύνσεις που τους παρέχουν οι Περιφερειάρχες, έχοντας υπόψη τυχόν αιτήματα συνδρομής προς υποστήριξη του έργου άλλων φορέων (Π.Σ., Δήμοι, κλπ) και τις επιπτώσεις του καταστροφικού φαινομένου σε έργα και υποδομές αρμοδιότητας Περιφέρειας, συγκροτούν κατάλληλα συνεργεία για:

- τον καθαρισμό εντός των πλημμυρισμένων περιοχών των εσχαρών των φρεατίων υδροσυλλογής στις

- οδούς αρμοδιότητάς τους και καθαρισμός λοιπών αντιπλημμυρικών έργων αρμοδιότητάς τους από φερτά υλικά λόγω των πλημμυρικών υδάτων, προς αποκατάσταση της λειτουργικότητάς τους,
- την αποκατάσταση βατότητας των αποκλεισμένων οδών αρμοδιότητάς τους με την απομάκρυνση φερτών υλικών και πλημμυρικών υδάτων από το οδόστρωμα και αποκατάσταση της οδικής κυκλοφορίας,
 - τη μεταφορά των ανωτέρω φερτών υλικών στους χώρους που έχουν ήδη προσδιοριστεί σε συνεργασία με τους οικείους Δήμους για την προσωρινή εναπόθεση φερτών υλικών μετά την εκδήλωση πλημμυρικών φαινομένων και τη δρομολόγηση δράσεων προσωρινής αποθήκευσης, μεταφόρτωσης, ανάκτησης και διάθεσής τους, σύμφωνα με την κείμενη νομοθεσία διαχείρισης μη επικίνδυνων στερεών αποβλήτων.
 - την αποκατάσταση λειτουργίας των αντιπλημμυρικών έργων αρμοδιότητας συντήρησης της Περιφέρειας,
 - την εκτίμηση και καταγραφή των ζημιών σε βιομηχανικές και βιοτεχνικές μονάδες, εμπορικά καταστήματα, αγροτικές εκμεταλλεύσεις, άλλες επιχειρήσεις και φορείς μη κερδοσκοπικού χαρακτήρα που έχουν πληγεί από πλημμύρες.
 - την υποβολή αιτήματος προς τη Δ.Α.Ε.Φ.Κ.- Κ.Ε. για οριοθέτηση της πληγείσας περιοχής, συνοδευόμενο από συγκεντρωτικές καταστάσεις των πορισμάτων των αυτοψιών ανά τοπική κοινότητα από τον Δήμο και την Περιφέρεια (για κατοικίες και επιχειρήσεις αντίστοιχα).

Σε περιπτώσεις που το δυναμικό και τα μέσα που έχει άμεσα διαθέσιμα η Περιφέρεια, ή δύναται να εξασφαλίσει μέσω μνημονίου συνεργασίας με ιδιωτικούς φορείς, δεν επαρκούν για την άμεση διαχείριση των συνεπειών λόγω πλημμυρών, δύναται να αιτηθεί μέσω του ΚΕΠΠ/ΕΣΚΕ συνδρομή από άλλους φορείς (Ενοπλες Δυνάμεις, κλπ).

Για τα πάσης φύσεως αντιπλημμυρικά έργα αρμοδιότητας Περιφέρειας το έργο της άμεσης αποκατάστασης της λειτουργίας τους υποστηρίζεται από τη Δ/ση Πολιτικής Προστασίας της Περιφέρειας και τα Τμήματα Πολιτικής Προστασίας των Περιφερειακών Ενοτήτων, τα οποία με εντολή Περιφερειάρχη ή του αρμόδιου Αντιπεριφερειάρχη συντονίζουν το έργο της διάθεσης δυναμικού και μέσων για την άμεση αποκατάσταση των ζημιών που προκλήθηκαν από την καταστροφή.

Β.7 Σύγκληση Συντονιστικών Οργάνων Πολιτικής Προστασίας (Σ.Ο.Π.Π.) Περιφερειακών Ενοτήτων μετά την εκδήλωση πλημμυρικών φαινομένων, για την αντιμετώπιση εκτάκτων αναγκών και την άμεση/βραχεία διαχείριση των συνεπειών

Μετά την εκδήλωση πλημμυρικών φαινομένων οι κατά τόπους αρμόδιοι χωρικοί Αντιπεριφερειάρχες, που ενεργούν σύμφωνα με τις οδηγίες και τις κατευθύνσεις που τους παρέχουν οι οικείοι Περιφερειάρχες, δύναται προς υποβοήθηση του έργου τους να συγκαλούν τα Συντονιστικά Όργανα Πολιτικής Προστασίας (Σ.Ο.Π.Π.) των οικείων Περιφερειακών Ενοτήτων με σκοπό τον καλύτερο συντονισμό των φορέων που εμπλέκονται σε επίπεδο Περιφερειακής Ενότητας σε δράσεις πολιτικής προστασίας για την αντιμετώπιση εκτάκτων αναγκών και την άμεση/βραχεία διαχείριση των συνεπειών.

Ειδικότερα, στα ανωτέρω ΣΟΠΠ των Περιφερειακών Ενοτήτων κρίνεται σκόπιμο να εξετάζονται κατά κύριο λόγο θέματα σχετικά

- με την παροχή στοιχείων από όλους τους αρμόδιους συμμετέχοντες φορείς για την πορεία εξέλιξης του καταστροφικού φαινομένου καθώς για τις συνέπειες του, κατά το μέρος που τους αφορά και εμπλέκονται.
- με την αμοιβαία ενημέρωση για την διαθεσιμότητα δυναμικού και μέσων των φορέων που

εκπροσωπούνται σ' αυτό για την υλοποίηση των δράσεων και μέτρων πολιτικής προστασίας για την αντιμετώπιση εκτάκτων αναγκών και την άμεση/βραχεία διαχείριση των συνεπειών,

- με την διάθεση προσωπικού και μέσων για την αντιμετώπιση εκτάκτων αναγκών και την άμεση/βραχεία διαχείριση των συνεπειών, σε επίπεδο Περιφερειακής Ενότητας, με βάση τις ανάγκες, όπως αυτές καταγράφονται και ιεραρχούνται από τους συμμετέχοντες στο ΣΟΠΠ.
- με τη συνδρομή των συμμετεχόντων φορέων στο ΣΟΠΠ, εφόσον αποφασιστεί από τον Περιφερειάρχη ή τον αρμόδιο Αντιπεριφερειάρχη η εφαρμογή του μέτρου της οργανωμένης προληπτικής απομάκρυνσης πολιτών από εξελισσόμενη ή επικείμενη καταστροφή από την εκδήλωση πλημμυρικών φαινομένων, σύμφωνα με τα αναφερόμενα στο Μέρος XI του Γενικού Σχεδίου ΔΑΡΔΑΝΟΣ.
- με τη συνδρομή των συμμετεχόντων φορέων στο ΣΟΠΠ στην παροχή βοήθειας στους πληγέντες.
- με ζητήματα που συνδέονται με προσωρινή διαμονή των πολιτών που λόγω της καταστροφής η παραμονή στις κατοικίες τους έχει καταστεί αδύνατη.
- με την ενεργοποίηση εθελοντικών οργανώσεων πολιτικής προστασίας που δραστηριοποιούνται στη Περιφέρεια για υποστηρικτικές δράσεις στο έργο της Περιφέρειας.
- με ζητήματα που συνδέονται με την επικοινωνία και την ροή πληροφοριών μεταξύ των εμπλεκόμενων φορέων.
- ότι άλλο κρίνεται απαραίτητο για την αντιμετώπιση εκτάκτων αναγκών και την άμεση/βραχεία διαχείριση των συνεπειών από την εκδήλωση πλημμυρικών φαινομένων.

Επίσης, σε περιπτώσεις όπου από τα πλημμυρικά φαινόμενα πλήττονται εκτάσεις με εγγειοβελτιωτικά έργα εντός των ορίων ευθύνης των Περιφερειακών Ενοτήτων, στα ανωτέρω ΣΟΠΠ των Περιφερειακών Ενοτήτων είναι σκόπιμο να κληθούν να συμμετάσχουν και εκπρόσωποι των αρμόδιων για την λειτουργία και συντήρησή τους Οργανισμών Εγγείων Βελτιώσεων (ΟΕΒ), προκειμένου να ενημερώσουν σχετικά με την καλή λειτουργία των εγγειοβελτιωτικών έργων αρμοδιότητάς τους (αποστράγγιση του πλεονάζοντος αρδευτικού (επιφανειακού και εδαφικού) νερού, η παροχέτευση πλημμυρικών ροών, αποκατάσταση βλαβών στο αγροτικό οδικό δίκτυο αρμοδιότητάς τους, κλπ).

B.8 Μνημόνιο Ενεργειών Περιφερειάρχη

(σε συνδυασμό με το άρθρο 160 παρ. 3 του Ν.3852/2010 όπως ισχύει, αναφορικά με τις αρμοδιότητες που έχει μεταβιβάσει ο Περιφερειάρχης στους αρμόδιους Αντιπεριφερειάρχες).

Φάση 1^η Συνήθης ετοιμότητα

- 1) Έκδοση πράξεων μεταβίβασης συγκεκριμένων αρμοδιοτήτων στους Αντιπεριφερειάρχες για υλοποίηση δράσεων Πολιτικής Προστασίας.
- 2) Εντολή συγκρότησης ΣΟΠΠ των Περιφερειακών Ενοτήτων.
- 3) Εντολή πριν την έναρξη της χειμερινής περιόδου για σχολαστικό έλεγχο όλων των αντιπλημμυρικών έργων και τη συντήρησή τους.
- 4) Εντολή για τη συντήρηση εξοπλισμού και μέσων τα οποία εμπλέκονται βάσει του σχεδίου στην αντιμετώπιση εκτάκτων αναγκών και τη διαχείριση των συνεπειών λόγω πλημμυρών.

Φάση 2^η Αυξημένη ετοιμότητα

Θέτει τις επιχειρησιακά εμπλεκόμενες υπηρεσίες της Περιφέρειας σε Ετοιμότητα Πολιτικής Προστασίας, λαμβάνοντας υπόψη τα έκτακτα δελτία καιρικών φαινομένων που εκδίδει η ΕΜΥ και τα ιδιαίτερα προειδοποιητικά σήματα που εκδίδονται από το ΚΕΠΠ για το λόγο αυτό.

Φάση 3^η Άμεση Αντιμετώπιση-Επέμβαση

- 1) Εντολή για άμεση κινητοποίηση των αρμοδίων υπηρεσιών της ΠΕ που εμπλέκονται σε αρχικό στάδιο, μετά από σχετική ενημέρωση για έναρξη πλημμύρας εντός των διοικητικών τους ορίων από την αρμόδια Αστυνομία ή Πυροσβεστική.
- 2) Συντονισμός δράσεων για την αντιμετώπιση εκτάκτων αναγκών και τη διαχείριση των συνεπειών λόγω πλημμύρας, στα πλαίσια εφαρμογής του αριθ.12 Ν.3013/2002, καθώς και για την υποστήριξη του έργου των ΟΤΑ Α΄ βαθμού για το σκοπό αυτό.
- 3) Εντολή για συνδρομή προσωπικού και μέσων της ΠΕ στους οικείους Δήμους προς υποβοήθηση του έργου τους.
- 4) Εισηγήση στο Γενικό Γραμματέα Πολιτικής Προστασίας για την έκδοση σχετικής απόφασης κήρυξης σε κατάσταση έκτακτης ανάγκης της πληγείσας περιοχής εφόσον συντρέχει λόγος.
- 5) Διάθεση και συντονισμός δράσεων του απαραίτητου δυναμικού και μέσων εντός των ορίων της ΠΕ σε περιπτώσεις χαρακτηρισμού της καταστροφής ως τοπικής μικρής έκτασης σύμφωνα με το άρθ.12 του Ν.3013/2001.
- 6) Εντολή για αίτημα συνδρομής με υλικά και μέσα προς ενίσχυση του έργου της ΠΕ στην αντιμετώπιση εκτάκτων αναγκών και διαχείριση των συνεπειών λόγω πλημμύρας, από όμορες ΠΕ ή το ΚΕΠΠ.
- 7) Λήψη απόφασης για την οργανωμένη απομάκρυνση των πολιτών, για λόγους προστασίας της ζωής ή της υγείας τους από εξελισσόμενη ή επικείμενη καταστροφή, στα πλαίσια εφαρμογής του αρθ.18 του Ν.3613/2007 (ΦΕΚ263/Α/2007).
- 8) Εντολή για σύγκλιση του ΣΟΠΠ προς υποβοήθηση του έργου του Αντιπεριφερειάρχη, εφόσον κρίνεται απαραίτητο.
- 9) Ενημέρωση του κοινού για ζητήματα που αφορούν δράσεις πολιτικής προστασίας στην διαχείριση των συνεπειών (αντιμετώπιση-αποκατάσταση) σε περιπτώσεις χαρακτηρισμού της καταστροφής ως τοπικής μικρής έντασης.
- 10) Εντολή για παραμονή, μερική αποκλιμάκωση ή ολική αποκλιμάκωση των πόρων που έχουν διατεθεί με ευθύνη του Περιφερειάρχη ή του Αντιπεριφερειάρχη, μετά από σχετική συνεννόηση με Υπηρεσίες και φορείς.
- 11) Εντολή για αίτημα συνδρομής με υλικά και μέσα προς ενίσχυση του έργου της ΠΕ στην αντιμετώπιση εκτάκτων αναγκών και διαχείριση των συνεπειών λόγω πλημμύρας, από όμορες ΠΕ, την οικεία Περιφέρεια ή το ΚΕΠΠ.
- 12) Εντολή για αναζήτηση διαθέσιμων καταλυμάτων εντός των ορίων της ΠΕ μετά από ενημέρωση των οικείων Δημάρχων και Προέδρων Κοινοτήτων σχετικά με την πρώτη εκτίμηση του αριθμού των πολιτών οι κατοικίες των οποίων έχουν πλημμυρίσει ή έχουν υποστεί σοβαρές ζημιές στην περιοχή ευθύνης τους.

13) Συνεργάζεται με τα αρμόδια Όργανα Πολιτικής Προστασίας για την επιστροφή των πολιτών που απομακρύνθηκαν από την πληγείσα περιοχή όπου διαβιούν, εφόσον χρειάζονται μεταφορά.

Φάση 4^η Αποκατάσταση – Αρωγή

- 1) Εντολή για εξασφάλιση καταλυμάτων, μετά από ενημέρωση των οικείων Δημάρχων και Προέδρων Κοινοτήτων σχετικά με το συνολικό αριθμό των πολιτών οι κατοικίες των οποίων έχουν πλημμυρίσει ή έχουν υποστεί σοβαρές ζημιές στην περιοχή ευθύνης τους.
- 2) Εντολή για άμεση αποκατάσταση της λειτουργίας υποδομών αρμοδιότητας της ΠΕ (οδικό δίκτυο, γέφυρες κλπ) η λειτουργία των οποίων παρουσιάζει δυσχέρειες ή διακόπηκε λόγω πλημμυρών.
- 3) Εντολή για τον έλεγχο των υποδομών των τεχνικών έργων αρμοδιότητας της ΠΕ, τα οποία βρίσκονται εντός της πληγείσας περιοχής για τη διαπίστωση ζημιών.
- 4) Εντολή για την ενεργοποίηση διαδικασιών εξασφάλισης οικονομικής ενίσχυσης των πληγέντων.
- 5) Εντολή στις αρμόδιες Υπηρεσίες της ΠΕ για τη συγκρότηση συνεργείων καταγραφής ζημιών σε βιομηχανικές και βιοτεχνικές μονάδες, εμπορικά καταστήματα κλπ προκειμένου να υποβληθεί σχετικό αίτημα προς το Υπουργείο Οικονομίας και Ανάπτυξης και υποβολή αιτήματος στο Υπουργείο Υποδομών και Μεταφορών για οριοθέτηση της περιοχής και πιστωτικές διευκολύνσεις για την αποκατάσταση των ζημιών από πλημμύρες.

B.9 Μνημόνιο Ενεργειών Αντιπεριφερειάρχη

Φάση 1^η Συνήθης ετοιμότητα

- 1) Εντολή συγκρότησης του Συντονιστικού Οργάνου Πολιτικής Προστασίας (ΣΟΠΠ) σύμφωνα με τα οριζόμενα στο άρθρο 12. Ν3013/2002.
- 2) Εντολή σύγκλισης του ΣΟΠΠ για την επίλυση ζητημάτων συνεργασίας μεταξύ των εμπλεκόμενων φορέων στην αντιμετώπιση εκτάκτων αναγκών λόγω πλημμύρας, όπως επίσης και ζητημάτων που αφορούν τη δράση και τη συνεργασία με τις εθελοντικές Οργανώσεις πολιτικής προστασίας.
- 3) Εντολή πριν την έναρξη της χειμερινής περιόδου για σχολαστικό έλεγχο όλων των αντιπλημμυρικών έργων και τη συντήρησή τους.
- 4) Εντολή για τη συντήρηση εξοπλισμού και μέσων τα οποία εμπλέκονται βάσει του σχεδίου στην αντιμετώπιση εκτάκτων αναγκών και τη διαχείριση των συνεπειών λόγω πλημμυρών.

Φάση 2^η Αυξημένη ετοιμότητα

Θέτει τις επιχειρησιακά εμπλεκόμενες υπηρεσίες της ΠΕ σε Ετοιμότητα Πολιτικής Προστασίας, λαμβάνοντας υπόψη τα έκτακτα δελτία καιρικών φαινομένων που εκδίδει η ΕΜΥ και τα ιδιαίτερα προειδοποιητικά σήματα που εκδίδονται από το ΚΕΠΠ για το λόγο αυτό.

Φάση 3^η Άμεση Αντιμετώπιση-Επέμβαση

- 1) Εντολή για άμεση κινητοποίηση των αρμοδίων υπηρεσιών της ΠΕ που εμπλέκονται σε αρχικό στάδιο, μετά από σχετική ενημέρωση για έναρξη πλημμύρας εντός των διοικητικών τους ορίων από την αρμόδια Αστυνομία ή Πυροσβεστική.
- 2) Συντονισμός δράσεων για την αντιμετώπιση εκτάκτων αναγκών και τη διαχείριση των συνεπειών λόγω πλημμύρας, στα πλαίσια εφαρμογής του αρθ.12 Ν.3013/2002, καθώς και για την υποστήριξη του έργου των ΟΤΑ Α΄ βαθμού για το σκοπό αυτό.
- 3) Εντολή για συνδρομή προσωπικού και μέσων της ΠΕ στους οικείους Δήμους προς υποβοήθηση του έργου τους.
- 4) Διάθεση και συντονισμός δράσεων του απαραίτητου δυναμικού και μέσων εντός των ορίων της ΠΕ σε περιπτώσεις χαρακτηρισμού της καταστροφής ως τοπικής μικρής έκτασης σύμφωνα με το άρθ.12 του Ν.3013/2001.
- 5) Εντολή για αίτημα συνδρομής με υλικά και μέσα προς ενίσχυση του έργου της ΠΕ στην αντιμετώπιση εκτάκτων αναγκών και διαχείριση των συνεπειών λόγω πλημμύρας, από όμορες ΠΕ, την οικεία Περιφέρεια ή το ΚΕΠΠ.
- 6) Λήψη απόφασης (Περιφερειάρχη) για την οργανωμένη απομάκρυνση των πολιτών, για λόγους προστασίας της ζωής ή της υγείας τους από εξελισσόμενη ή επικείμενη καταστροφή, στα πλαίσια εφαρμογής του αρθ.18 του Ν.3613/2007 (ΦΕΚ 263/Α/2007).
- 7) Εντολή για σύγκλιση του ΣΟΠΠ προς υποβοήθηση του έργου του Αντιπεριφερειάρχη, εφόσον κρίνεται απαραίτητο.
- 8) Ενημέρωση του κοινού για ζητήματα που αφορούν δράσεις πολιτικής προστασίας στην

διαχείριση των συνεπειών (αντιμετώπιση-αποκατάσταση) σε περιπτώσεις χαρακτηρισμού της καταστροφής ως τοπικής μικρής έντασης.

- 9) Εντολή για παραμονή, μερική αποκλιμάκωση ή ολική αποκλιμάκωση των πόρων που έχουν διατεθεί με ευθύνη του Περιφερειάρχη ή του Αντιπεριφερειάρχη, μετά από σχετική συνεννόηση με Υπηρεσίες και φορείς.
- 10) Εντολή για αίτημα συνδρομής με υλικά και μέσα προς ενίσχυση του έργου της ΠΕ στην αντιμετώπιση εκτάκτων αναγκών και διαχείριση των συνεπειών λόγω πλημμύρας, από όμορες ΠΕ, την οικεία Περιφέρεια ή το ΚΕΠΠ.
- 11) Εντολή για αναζήτηση διαθέσιμων καταλυμάτων εντός των ορίων της ΠΕ μετά από ενημέρωση των οικείων Δημάρχων και Προέδρων Κοινοτήτων σχετικά με την πρώτη εκτίμηση του αριθμού των πολιτών οι κατοικίες των οποίων έχουν πλημμυρίσει ή έχουν υποστεί σοβαρές ζημιές στην περιοχή ευθύνης τους.
- 12) Συνεργάζεται με τα αρμόδια Όργανα Πολιτικής Προστασίας για την επιστροφή των πολιτών που απομακρύνθηκαν από την πληγείσα περιοχή όπου διαβιούν, εφόσον χρειάζονται μεταφορά.

Φάση 4^η Αποκατάσταση –Αρωγή

- 1) Εντολή για εξασφάλιση καταλυμάτων, μετά από ενημέρωση των οικείων Δημάρχων και Προέδρων Κοινοτήτων σχετικά με το συνολικό αριθμό των πολιτών οι κατοικίες των οποίων έχουν πλημμυρίσει ή έχουν υποστεί σοβαρές ζημιές στην περιοχή ευθύνης τους.
- 2) Εντολή για άμεση αποκατάσταση της λειτουργίας υποδομών αρμοδιότητας της ΠΕ (οδικό δίκτυο, γέφυρες, κλπ) η λειτουργία των οποίων παρουσιάζει δυσχέρειες ή διακόπηκε λόγω πλημμυρών.
- 3) Εντολή για τον έλεγχο των υποδομών των τεχνικών έργων αρμοδιότητας της ΠΕ, τα οποία βρίσκονται εντός της πληγείσας περιοχής για τη διαπίστωση ζημιών.
- 4) Εντολή για την ενεργοποίηση διαδικασιών εξασφάλισης οικονομικής ενίσχυσης των πληγέντων.
- 5) Εντολή στις αρμόδιες Υπηρεσίες της ΠΕ για τη συγκρότηση συνεργείων καταγραφής ζημιών σε βιομηχανικές και βιοτεχνικές μονάδες, εμπορικά καταστήματα κλπ προκειμένου να υποβληθεί σχετικό αίτημα προς το Υπουργείο Οικονομίας & Ανάπτυξης και υποβολή αιτήματος στο Υπουργείο Υποδομών & Μεταφορών για οριοθέτηση της περιοχής και πιστωτικές διευκολύνσεις για την αποκατάσταση των ζημιών από πλημμύρες.

B.10 Μνημόνιο Ενεργειών Συντονιστικού Οργάνου Πολιτικής Προστασίας (ΣΟΠΠ)

Φάση 1^η Συνήθης ετοιμότητα

Με μέριμνα του Τμ. Πολιτικής Προστασίας της Περιφερειακής Ενότητας και κατόπιν εντολής του Αντιπεριφερειάρχη, συγκροτείται το Συντονιστικό Όργανο Πολιτικής Προστασίας σύμφωνα με τα οριζόμενα στο άρθρο 12, Ν.3013/2002. Η σύγκλιση στη φάση της συνήθους ετοιμότητας λαμβάνει χώρα κατόπιν εντολής του Αντιπεριφερειάρχη ΠΕ και εφόσον αυτός το κρίνει αναγκαίο για την επίλυση ζητημάτων συνεργασίας μεταξύ των εμπλεκόμενων φορέων στην αντιμετώπιση εκτάκτων αναγκών λόγω πλημμυρών, όπως επίσης και ζητημάτων που αφορούν τη δράση και τη συνεργασία με τις Εθελοντικές Οργανώσεις Πολιτικής Προστασίας.

Φάση 2^η Αυξημένη ετοιμότητα

Με εντολή Αντιπεριφερειάρχη και εφόσον συντρέχει λόγος συγκαλείται το ΣΟΠΠ υπό την προεδρεία του, για τη λήψη επιπρόσθετων μέτρων πρόληψης και ετοιμότητας Πολιτικής Προστασίας προκειμένου να αντιμετωπισθούν άμεσα τυχόν προβλήματα που ενδέχεται να προκληθούν από την εκδήλωση πλημμυρών.

Φάση 3^η Άμεση Αντιμετώπιση-Επέμβαση

Συγκαλείται το ΣΟΠΠ με εντολή Αντιπεριφερειάρχη, στο οποίο και προεδρεύει, εφόσον συντρέχει λόγος για την υποβοήθηση του έργου του στο συντονισμό των φορέων, στη διάθεση δυναμικού και μέσων, καθώς και για την αντιμετώπιση εκτάκτων αναγκών και διαχείριση των συνεπειών λόγω πλημμύρας.

B.11 Μνημόνιο Ενεργειών Αυτοτελούς Δ/σης & Τμημάτων ΠΠ ΠΔΕ

Φάση 1^η Συνήθης ετοιμότητα

- 1) Σύνταξη ή αναθεώρηση ή επικαιροποίηση του σχεδίου αντιμετώπισης εκτάκτων αναγκών λόγω πλημμύρας.
- 2) Σύνταξη ή επικαιροποίηση μνημονίων ενεργειών για περιπτώσεις εκτάκτων αναγκών που προέρχονται από πλημμύρες, στο οποίο να καταγράφονται σε χρονική αλληλουχία οι ενέργειες στις οποίες πρέπει να προβούν όλες οι αρμόδιες οργανικές μονάδες της Περιφερειακής Ενότητας για την υλοποίηση των δράσεων που προβλέπονται στο σχέδιο.
- 3) Κοινοποίηση των μνημονίων ενεργειών σε όλους τους εμπλεκόμενους φορείς στην αντιμετώπιση εκτάκτων αναγκών λόγω πλημμύρας και διαχείριση των συνεπειών.
- 4) Καταγραφή των επιχειρησιακά διαθέσιμων πόρων (δυναμικού και μέσων) της ΠΕ οι οποίοι είναι απαραίτητοι βάσει του σχεδίου, για την αντιμετώπιση εκτάκτων αναγκών και τη διαχείριση των συνεπειών λόγω πλημμύρας. Κοινοποίηση των καταλόγων αυτών στην Αυτ. Δ/ση Πολιτικής Προστασίας.
- 5) Σύνταξη μνημονίων συνεργασίας με ιδιωτικούς φορείς που διαθέτουν υλικά και μέσα κατάλληλα για την αντιμετώπιση εκτάκτων αναγκών λόγω πλημμύρας, για την υλοποίηση δράσεων που προβλέπονται στο εγκεκριμένο από την ΓΓΠΠ σχέδιο της Περιφέρειας και για τις οποίες δεν επαρκούν οι πόροι της.
- 6) Εξασφάλιση επικοινωνίας με το Κέντρο Επιχειρήσεων της ΓΓΠΠ και των λοιπών εμπλεκόμενων φορέων σε επίπεδο Νομού.
- 7) Ενημέρωση του κοινού για τη λήψη μέτρων αυτοπροστασίας από κινδύνους που προέρχονται από πλημμύρες, με βάση τις κατευθυντήριες οδηγίες και το έντυπο υλικό που έχουν εκδοθεί από την κεντρική διοίκηση.
- 8) Επιλογή χώρων σε συνεργασία με τους οικείους Δήμους και κοινότητες ικανών για την υποδοχή και διαβίωση πληγέντων λόγω πλημμυρών.
- 9) Τήρηση Μητρώου Εθελοντικών Οργανώσεων Πολιτικής Προστασίας που δραστηριοποιούνται στο Νομό και που δύναται να υποστηρίξουν τις επιμέρους δράσεις της ΠΕ στην αντιμετώπιση εκτάκτων αναγκών λόγω πλημμυρών.
- 10) Μεριμνά για τη συνεργασία της Δ/σης Τεχνικών Έργων ΠΔΕ και Δ/σης Τεχν. Έργων ΠΕ με μέσα και υλικά.
- 11) Μεριμνά για τη σύγκλιση του ΣΟΠΠ κατόπιν εντολής του Αντιπεριφερειάρχη ΠΕ, σύμφωνα με τα οριζόμενα στο αρθ.12 Ν.3013/2002.

Φάση 2^η Αυξημένη ετοιμότητα

- 1) Εφαρμογή μνημονίου ενεργειών για την εξασφάλιση ετοιμότητας Πολιτικής Προστασίας του προσωπικού και των μέσων της Π.Ε.
- 2) Ενημέρωση των οικείων Δήμων και Κοινοτήτων για το ιδιαίτερο προειδοποιητικό σήμα που

εκδίδεται από το ΚΕΠΠ/ΓΓΠΠ^{7, 8}.

- 3) Μεριμνά για τη σύγκλιση του ΣΟΠΠ κατόπιν εντολής του Αντιπεριφερειάρχη και σύμφωνα με τα οριζόμενα στο αρθ.12, Ν.3013/2002.
- 4) Ενεργοποίηση των εθελοντικών Οργανώσεων Πολιτικής Προστασίας που συμμετέχουν στις περιπτώσεις αυτές, σύμφωνα με τις αποφάσεις των ΣΟΠΠ.

Φάση 3^η Άμεση Αντιμετώπιση-Επέμβαση

Μόλις το τμήμα Πολιτικής Προστασίας της ΠΕ λάβει αρμοδίως την αγγελία για την εκδήλωση πλημμύρας προχωρά σε:

- 1) Άμεση ενημέρωση του Αντιπεριφερειάρχη.
- 2) Άμεση ενημέρωση μετά από σχετική εντολή Αντιπεριφερειάρχη των αρμοδίων οργανικών μονάδων της ΠΕ που εμπλέκονται σε αρχικό στάδιο, με στόχο την άμεση κινητοποίησή τους.
- 3) Επικοινωνία με το γραφείο ΠΠ του Δήμου ή το γραφείο της Κοινότητας, εντός της οποίας έχει δοθεί η αναγγελία της πλημμύρας και με τη Δ/νση Π.Π. της Περιφέρειας στα πλαίσια ανταλλαγής πληροφοριών για λόγους αμοιβαίας ενημέρωσης και συντονισμού.
- 4) Συλλέγει πληροφορίες σχετικά με την εξέλιξη του φαινομένου καθώς και των συνεπειών που προκλήθηκαν ή ενδέχεται να προκληθούν από την εξέλιξη αυτού από τους αρμόδιους εμπλεκόμενους φορείς και ενημερώνει τον Αντιπεριφερειάρχη.
- 5) Ενεργοποιεί μνημόνια συνεργασίας με τεχνικές εταιρείες και ιδιωτικούς φορείς όσον αφορά την αντιμετώπιση εκτάκτων αναγκών και τη διαχείριση των συνεπειών λόγω πλημμυρών.
- 6) Αιτείται, μετά από σχετική εντολή, συνδρομή με υλικά και μέσα προς ενίσχυση του έργου από άλλες ΠΕ στην αντιμετώπιση εκτάκτων αναγκών και διαχείριση των συνεπειών λόγω πλημμύρας.
- 7) Ενεργοποιεί εφόσον επιβάλλεται από την υφιστάμενη κατάσταση τα μνημόνια ενεργειών για την οργανωμένη απομάκρυνση πολιτών, μετά από σχετική εντολή του Περιφερειάρχη.
- 8) Μεριμνά για τη σύγκλιση του ΣΟΠΠ κατόπιν εντολής του Αντιπεριφερειάρχη και σύμφωνα με τα οριζόμενα στο αρθ.12, Ν3013/2002.
- 9) Ενεργοποιεί τις εθελοντικές οργανώσεις της περιοχής που πληρούν τα κριτήρια του αρθ.14 του Ν.3013/2002 και του αρθ.27 του Ν.3536/2007. Τονίζεται ότι οι χώροι δράσης των ομάδων καθορίζονται στην απόφαση ένταξής τους και οι δράσεις που αναλαμβάνουν πρέπει να αποτελούν μέρος των επιχειρησιακών αναγκών που καθορίζονται από το ΣΟΠΠ.
- 10) Ενημερώνει το κοινό πλησίον του συμβάντος, για την ετοιμότητα λήψης πρόσθετων μέτρων προστασίας.
- 11) Ενημερώνει το ΚΕΠΠ σχετικά με την εξέλιξη των δράσεων της ΠΕ για την αντιμετώπιση εκτάκτων

⁷ Η Δ/νση Πολιτικής Προστασίας της Περιφέρειας (όπως και τα Γραφεία Πολιτικής Προστασίας των οικείων Δήμων) που λαμβάνουν από το ΚΕΠΠ/ΕΣΚΕ τα ιδιαίτερα προειδοποιητικά σήματα, με συνημμένα τα Έκτακτα Δελτία Επιδείνωσης Καιρού (ΕΔΕΚ) και τα Έκτακτα Δελτία Πρόγνωσης Επικίνδυνων Καιρικών Φαινομένων (ΕΔΠΕΚΦ), που εκδίδονται από την ΕΜΥ ενημερώνουν άμεσα τους επικεφαλής υπεύθυνους χειμερινής συντήρησης του οδικού δικτύου αρμοδιότητάς τους προκειμένου να τεθούν σε κατάσταση αυξημένης ετοιμότητας, στην οποία θα πρέπει να συμπεριλαμβάνονται και τα ιδιωτικά μέσα που τελούν υπό καθεστώς προγραμματισμένης μίσθωσης, σύμφωνα με το σχεδιασμό χειμερινής συντήρησης.

⁸ Νοείται ότι η Δ/νση Πολιτικής Προστασίας της Περιφέρειας ενημερώνει σχετικά και τη Δ/νση Πολιτικής Προστασίας της οικείας Αποκεντρωμένης Διοίκησης, η οποία με τη σειρά της ενημερώνει το Συντονιστή Αποκεντρωμένης Διοίκησης για την επικρατούσα κατάσταση.

αναγκών και διαχείριση των συνεπειών λόγω πλημμύρας.

- 12) Τηρεί κατάσταση με τα μέσα και προσωπικό, που με ευθύνη του Αντιπεριφερειάρχη έχουν εμπλακεί και ενημερώνει τους επιχειρησιακά υπεύθυνους μετά από σχετική εντολή, για μερική ή ολική αποκλιμάκωση.

Φάση 4^η Αποκατάσταση –Αρωγή

- 1) Κινητοποιεί με εντολή Αντιπεριφερειάρχη τις αρμόδιες Υπηρεσίες της ΠΕ για άμεσο έλεγχο και αποκατάσταση της λειτουργίας υποδομών αρμοδιότητάς τους (οδικό δίκτυο, γέφυρες, κλπ) η λειτουργία των οποίων παρουσιάζει δυσχέρειες ή διακόπηκε λόγω πλημμύρας, ζημιές σε κτίσματα καθώς και ζημιές στο ζωικό, φυτικό και αλιευτικό κεφάλαιο.
- 2) Εξασφαλίζει μετά από εντολή Αντιπεριφερειάρχη και σε συνεργασία με τη Δ/νση Δημ. Υγείας και Κοινωνικής Μέριμνας της ΠΕ έλεγχο καταλληλότητας πόσιμου νερού
- 3) Μεριμνά για την έκδοση σχετικής απόφασης προκειμένου να υποβληθεί σχετικό αίτημα προς το Υπουργείο Οικονομίας και Ανάπτυξης και υποβολή αιτήματος στο Υπουργείο Υποδομών και Μεταφορών για οριοθέτηση της περιοχής και πιστωτικές διευκολύνσεις για την αποκατάσταση των ζημιών από πλημμύρες.
- 4) Μεριμνά για την άμεση απομάκρυνση υλικών και μέσων της ΠΕ που χρησιμοποιήθηκαν ή καταστράφηκαν κατά το στάδιο αντιμετώπισης του φαινομένου.
 - Ενημερώνει το ΚΕΠΠ σχετικά με την εξέλιξη των δράσεων αποκατάστασης και διαχείριση των συνεπειών της ΠΕ.

ΠΑΡΑΡΤΗΜΑ Γ – ΟΔΗΓΙΕΣ ΠΡΟΣΤΑΣΙΑΣ

Γ.1 Οδηγίες προστασίας από Πλημμύρες

ΠΡΟΕΤΟΙΜΑΣΤΕΙΤΕ

Αν κατοικείτε σε περιοχή που κατά το παρελθόν είχε προβλήματα με πλημμύρες, σε περίπτωση που ενημερωθείτε για την εκδήλωση έντονης βροχόπτωσης στην περιοχή σας:

- Βεβαιωθείτε ότι τα φρεάτια έξω από το σπίτι σας δεν είναι φραγμένα και οι υδρορροές λειτουργούν κανονικά.
- Περιορίστε τις μετακινήσεις σας και αποφύγετε την εργασία και την παραμονή σε υπόγειους χώρους.

ΚΑΤΑ ΤΗ ΔΙΑΡΚΕΙΑ ΤΗΣ ΠΛΗΜΜΥΡΑΣ

- Αν είστε μέσα σε κτίριο:
Εγκαταλείψτε υπόγειους χώρους και μετακινηθείτε σε ασφαλές υψηλό σημείο.
- Αν βρίσκεστε σε ανοικτό χώρο:
Μην διασχίσετε χείμαρρο πεζή ή με αυτοκίνητο.
Μείνετε μακριά από ηλεκτροφόρα καλώδια.
Εγκαταλείψτε το αυτοκίνητό σας αν έχει ακινητοποιηθεί καθώς ενδέχεται να παρασυρθεί ή να πλημμυρίσει.
Μην πλησιάζετε σε περιοχές όπου έχουν σημειωθεί κατολισθήσεις.

ΜΕΤΑ ΤΗΝ ΠΛΗΜΜΥΡΑ

Αν βρίσκεστε σε ανοικτό χώρο

Μείνετε μακριά από περιοχές που έχουν πλημμυρίσει ή είναι επικίνδυνες να ξαναπλημμυρίσουν τις επόμενες ώρες:

- Η πλημμύρα ενδέχεται να έχει μεταβάλει τα χαρακτηριστικά γνώριμων περιοχών και τα νερά να έχουν παρασύρει μέρη του δρόμου, των πεζοδρομίων κλπ.
- Εγκυμονούν κίνδυνοι αποσπασμένα οδοστρώματα, περιοχές με επικίνδυνη κλίση, λασποροές (mudflows) κλπ.
- Τα νερά ενδέχεται να είναι μολυσμένα αν έχουν παρασύρει μαζί τους απορρίμματα, αντικείμενα και νεκρά ζώα.
- Προσέξτε να μην εμποδίζετε τα συνεργεία διάσωσης.
- Μην πλησιάζετε σε περιοχές που έχουν σημειωθεί κατολισθήσεις και πτώσεις βράχων.
- Ελέγξτε αν το σπίτι ή ο χώρος εργασίας σας κινδυνεύει από πτώση βράχων.
- Αν πρέπει οπωσδήποτε να βαδίσετε ή να οδηγήσετε σε περιοχές που έχουν πλημμυρίσει.
- Προσπαθήστε να βρείτε σταθερό έδαφος.
- Αποφύγετε νερά που ρέουν.
- Αν βρεθείτε μπροστά σε δρόμο που έχει πλημμυρίσει σταματήστε και αλλάξτε κατεύθυνση.
- Αποφύγετε τα λιμνάζοντα νερά. Ενδέχεται να αποτελέσουν καλούς αγωγούς ηλεκτρικού ρεύματος καθώς κρύβουν υπόγεια καλώδια ή διαρροές από εγκαταστάσεις.

- Ακολουθείστε πιστά τις οδηγίες των αρμόδιων Αρχών

ΤΙ ΝΑ ΚΑΝΕΤΕ ΚΑΤΑ ΤΗΝ ΑΠΟΚΑΤΑΣΤΑΣΗ ΤΩΝ ΖΗΜΙΩΝ

Πριν αρχίσετε τις διαδικασίες αποκατάστασης:

- Θυμηθείτε ότι οι κίνδυνοι από την πλημμύρα δεν υποχωρούν αμέσως μετά την απόσυρση των υδάτων.
- Βεβαιωθείτε από τις Αρχές ότι η περιοχή που βρίσκεται το σπίτι ή ο χώρος εργασίας σας είναι πλέον ασφαλής και κατόπιν επιστρέψτε σε αυτήν ειδικά αν έχει προηγηθεί εκκένωση.
- Κλείστε την τροφοδοσία του ηλεκτρικού ρεύματος, ακόμα και αν στην περιοχή σας έχει διακοπεί το ηλεκτρικό ρεύμα.
- Κλείστε την παροχή νερού, για το ενδεχόμενο βλάβης στο δίκτυο ύδρευσης.
- Για να εξετάσετε ένα κτίριο που έχει πλημμυρίσει.
- Φορέστε κλειστά παπούτσια ώστε να αποφύγετε τραυματισμούς από αντικείμενα ή ανωμαλίες στο έδαφος που κρύβουν τα νερά.
- Εξετάστε τους τοίχους, τις πόρτες, τις σκάλες και τα παράθυρα.
- Εξετάστε τα δίκτυα του ηλεκτρικού ρεύματος, ύδρευσης και αποχέτευσης.



Γ.2 Γενικές Οδηγίες προστασίας από έντονα καιρικά φαινόμενα

- Φροντίστε να ενημερώνεστε διαρκώς από το ραδιόφωνο και την τηλεόραση για την εξέλιξη των καιρικών φαινομένων. Οι επίσημες πηγές ενημέρωσης είναι η Εθνική Μετεωρολογική Υπηρεσία (Ε.Μ.Υ.) και η Γενική Γραμματεία Πολιτικής Προστασίας.
- Σε περίπτωση ανάγκης καλέστε εναλλακτικά: Αστυνομία 100, Πυροσβεστικό Σώμα 199, ΕΚΑΒ 166, τον Ευρωπαϊκό Αριθμό Έκτακτης Ανάγκης 112.
- Τοποθετείστε σε εμφανές σημείο στο σπίτι τους παραπάνω αριθμούς τηλεφώνων πρώτης ανάγκης εφόσον τα παιδιά σας είναι σε θέση να τους χρησιμοποιήσουν και βεβαιωθείτε ότι το γνωρίζουν.
- Βοηθήστε τα παιδιά σας να απομνημονεύσουν οικογενειακά στοιχεία όπως το επίθετό τους, τη διεύθυνση και τον αριθμό τηλεφώνου του σπιτιού.
- Εξηγείστε σε όλα τα μέλη της οικογένειας πώς και πότε να κλείνουν τις παροχές ηλεκτρικού, φυσικού αερίου και νερού, πώς να χρησιμοποιούν τον πυροσβεστήρα και πώς να καλούν σε βοήθεια.
- Προμηθευτείτε είδη πρώτης ανάγκης όπως κουτί πρώτων βοηθειών, πυροσβεστήρα, φακό και μπαταρίες, φορητό ραδιόφωνο κλπ.
- Μεριμνήστε ειδικά για τα παιδιά και τους ηλικιωμένους.

Μόλις περάσει η κακοκαιρία:

- Παρακολουθείτε συνεχώς από το ραδιόφωνο και την τηλεόραση τις επίσημες προειδοποιήσεις ή συμβουλές.
- Ελέγξτε το σπίτι και τα λοιπά περιουσιακά σας στοιχεία για να καταγράψετε πιθανές ζημιές.

Αν πρόκειται να μετακινηθείτε:

- Ενημερωθείτε για τον καιρό και την κατάσταση του οδικού δικτύου.
- Ανάλογα με τον προορισμό σας αναλογιστείτε το είδος των καιρικών φαινομένων που ενδέχεται να συναντήσετε (χιόνι, παγετός, χαλάζι, βροχόπτωση, κλπ.).
- Μεταβάλλετε το πρόγραμμα της μετακίνησής σας ώστε να αποφύγετε την αιχμή των καιρικών φαινομένων.
- Ταξιδέψτε κατά τη διάρκεια της ημέρας, προτιμώντας τις κεντρικές αρτηρίες και όχι τους δυσπρόσιτους και ερημικούς δρόμους.
- Ενημερώστε τους οικείους σας για τη διαδρομή που θα ακολουθήσετε.
- Μην αγνοείτε τις οδηγίες της Γενικής Γραμματείας Πολιτικής Προστασίας, τα δελτία καιρού της Ε.Μ.Υ. και τις υποδείξεις των τοπικών Αρχών, όπως η Τροχαία, το Λιμενικό, η Πυροσβεστική, κλπ.
- Ελέγξτε την κατάσταση του αυτοκινήτου σας πριν από κάθε μετακίνηση.
- Εξοπλίστε το αυτοκίνητο με τα απαραίτητα μέσα αντιμετώπισης έντονων καιρικών φαινομένων (αντιολισθητικές αλυσίδες, αντιψυκτικά υγρά, ομπρέλες, αδιάβροχα, γαλότσες, φακό, κουτί πρώτων βοηθειών, κλπ.).
- Φορέστε κατάλληλα ρούχα αν πρόκειται να μετακινηθείτε πεζή.
- Προσέξτε όταν βαδίζετε ώστε να αποφύγετε τραυματισμούς λόγω της ολισθηρότητας του οδοστρώματος και των πεζοδρομίων ή εξαιτίας της πτώσης αντικειμένων από υπερβολικό άνεμο ή χαλαζόπτωση.
- Προτιμήστε τα μέσα μαζικής μεταφοράς για τις μετακινήσεις σας.
- Μείνετε ήρεμοι και υπομονετικοί. Ο πανικός επιβαρύνει την κατάσταση.
- Διευκολύνετε το έργο των Αρχών.

Γ.2.1 Θυελλώδεις άνεμοι

ΠΡΟΕΤΟΙΜΑΣΤΕΙΤΕ

Πριν και κατά τη διάρκεια θυελλωδών ανέμων

- Ασφαλίστε αντικείμενα τα οποία αν παρασυρθούν από τον άνεμο ενδέχεται να προκαλέσουν καταστροφές ή τραυματισμούς
- Στερεώστε τις διαφημιστικές πινακίδες που τυχόν έχετε αναρτήσει.
- Ασφαλίστε τις πόρτες και τα παράθυρα του σπιτιού ή του χώρου εργασίας σας.
- Αποφύγετε δραστηριότητες σε θαλάσσιες και παράκτιες περιοχές.
- Αποφύγετε τη διέλευση κάτω από μεγάλα δέντρα, κάτω από αναρτημένες πινακίδες και γενικά από περιοχές, όπου ελαφρά αντικείμενα (π.χ. γλάστρες, σπασμένα τζάμια, κλπ.) μπορεί να αποκολληθούν και να πέσουν στο έδαφος (π.χ. κάτω από μπαλκόνια).

Γ.2.2 Καταιγίδες

Πώς να εκτιμήσετε την απόσταση από μια καταιγίδα

- Μετρήστε το χρόνο που μεσολαβεί μεταξύ της αστραπής και της βροντής σε δευτερόλεπτα.
- Διαιρέστε το χρόνο που μετρήσατε με το 3 ώστε να υπολογίσετε την απόσταση της καταιγίδας σε χιλιόμετρα.
- Λάβετε γρήγορα τα απαραίτητα μέτρα, πριν η καταιγίδα σας πλησιάσει. Η απόσταση είναι ενδεικτική καθώς η καταιγίδα μπορεί να εμφανιστεί πολύ γρήγορα πάνω από την περιοχή στην οποία βρίσκεστε.

ΚΑΤΑ ΤΗ ΔΙΑΡΚΕΙΑ ΜΙΑΣ ΚΑΤΑΙΓΙΔΑΣ

Αν βρίσκεστε στο σπίτι:

- Ασφαλίστε αντικείμενα, που μπορεί να παρασυρθούν από τον άνεμο ή τη ραγδαία βροχόπτωση και ενδέχεται να προκαλέσουν καταστροφές ή τραυματισμούς.
- Ελέγξτε τον τρόπο στερέωσης διαφημιστικών πινακίδων που τυχόν έχετε αναρτήσει.
- Ασφαλίστε τις πόρτες και τα παράθυρα.
- Μην κρατάτε ηλεκτρικές συσκευές ή το τηλέφωνο διότι ο κεραυνός μπορεί να περάσει μέσα από τα καλώδια. Αποσυνδέστε τις συσκευές τηλεόρασης από την κεραία και την παροχή του ηλεκτρικού ρεύματος.
- Αποφύγετε να αγγίξετε τις σωληνώσεις των υδραυλικών (κουζίνα, μπάνιο) καθώς συνιστούν καλούς αγωγούς του ηλεκτρισμού.

Αν βρίσκεστε στο αυτοκίνητο:

- Ακινητοποιείτε το στην άκρη του δρόμου και μακριά από δέντρα που ενδέχεται να πέσουν πάνω του.
- Μείνετε μέσα και ανάψτε τα προειδοποιητικά φώτα στάσης (φώτα έκτακτης ανάγκης) μέχρι να κοπάσει η καταιγίδα.
- Κλείστε τα τζάμια και μην ακουμπάτε σε μεταλλικά αντικείμενα.
- Αποφύγετε τους πλημμυρισμένους δρόμους.

Αν βρίσκεστε σε εξωτερικό χώρο:

- Καταφύγετε σε κτίριο ή σε αυτοκίνητο διαφορετικά καθίστε αμέσως στο έδαφος χωρίς να ξαπλώσετε.
- Προστατευτείτε κάτω από συμπαγή κλαδιά χαμηλών δέντρων στην περίπτωση που είστε μέσα σε δάσος.
- Μην καταφύγετε ποτέ κάτω από ένα ψηλό δέντρο σε ανοιχτό χώρο.
- Αποφύγετε τα χαμηλά εδάφη για τον κίνδυνο πλημμύρας.
- Μην στέκεστε πλάι σε πυλώνες, γραμμές μεταφοράς ηλεκτρικού ρεύματος, τηλεφωνικές γραμμές και φράκτες.
- Μην πλησιάζετε μεταλλικά αντικείμενα (π.χ. αυτοκίνητα, ποδήλατα, σύνεργα κατασκήνωσης, κλπ.).
- Απομακρυνθείτε από ποτάμια, λίμνες ή άλλες μάζες νερού.
- Αν είστε μέσα στη θάλασσα βγείτε αμέσως έξω.
- Αν βρίσκεστε απομονωμένοι σε μια επίπεδη έκταση και νιώσετε να σηκώνονται τα μαλλιά σας (γεγονός που δηλώνει ότι σύντομα θα εκδηλωθεί κεραυνός), κάντε βαθύ κάθισμα με το κεφάλι ανάμεσα στα πόδια (ώστε να ελαχιστοποιήσετε την επιφάνεια του σώματός σας και την επαφή σας με το έδαφος) πετώντας τα μεταλλικά αντικείμενα που έχετε επάνω σας.

Γ.2.3 Κατολισθήσεις / Καθιζήσεις

Οι κατολισθήσεις-καθιζήσεις εντείνουν τις συνέπειες των πλημμυρών, οι οποίες είναι αποτέλεσμα έντονων βροχοπτώσεων ή της τήξης μεγάλων ποσοτήτων χιονιού. Παρατηρούνται ιδιαίτερα σε πλαγιές με μεγάλες κλίσεις οι οποίες έχουν προηγουμένως αποψιλωθεί από πυρκαγιές.

ΕΤΟΙΜΟΤΗΤΑ ΓΙΑ ΚΑΤΟΛΙΣΘΗΣΕΙΣ

- Περιοχές που ο κίνδυνος εκδήλωσης κατολίσθησης είναι αυξημένος.
- Σε περιοχές υφιστάμενων παλαιότερων κατολισθήσεων.
- Πάνω ή στη βάση απότομων πρανών ή κλιτύων.
- Στη βάση ή την κορυφή επιχωμάτων και εκσκαφών.
- Η ισχυρή ανατάραξη του εδάφους που προκαλείται από τους σεισμούς μπορεί να προκαλέσει κατολισθήσεις ή να εντείνει τις συνέπειες τους.

ΕΝΕΡΓΕΙΕΣ ΠΡΙΝ ΤΗΝ ΕΚΔΗΛΩΣΗ ΤΗΣ ΚΑΤΟΛΙΣΘΗΣΗΣ

- Οι κατολισθήσεις συμβαίνουν συνήθως σε περιοχές που έχουν συμβεί και στο παρελθόν.
- Ζητήστε πληροφορίες για τις κατολισθήσεις στην περιοχή σας, και ενδεχομένως ζητήστε μια λεπτομερή πραγματογνωμοσύνη της περιοχής του ακινήτου σας.
- Εάν η κατοικία σας βρίσκεται εντός περιοχής με αυξημένο κίνδυνο για την εκδήλωση κατολίσθησης ελαχιστοποιείτε τον κίνδυνο πραγματοποιώντας φύτευση των πρανών που βρίσκονται εντός της ιδιοκτησίας σας και κατασκευάζοντας τοίχους αντιστήριξης.
- Τι να κάνετε αν υποψιάζεστε ότι υπάρχει άμεσος κίνδυνος κατολισθήσεων.
- Επικοινωνήστε με τις τοπικές Αρχές, Πυροσβεστική, Αστυνομία ή Διεύθυνση Τεχνικών Έργων. Οι τοπικοί φορείς είναι οι πλέον κατάλληλοι να εκτιμήσουν έναν ενδεχόμενο κίνδυνο.
- Ενημερώστε τους γείτονές σας. Ενδέχεται να μην έχουν επίγνωση των πιθανών κινδύνων.
- Αν βρίσκεστε σε περιοχές επικίνδυνες για κατολισθήσεις και λασποροές, ενημερωθείτε για τις πιθανές οδούς διαφυγής. Θυμηθείτε παρόλα αυτά ότι η οδήγηση κατά τη διάρκεια έντονης βροχόπτωσης είναι πολύ επικίνδυνη.

- Ενημερωθείτε από τα μέσα μαζικής ενημέρωσης και το διαδίκτυο για να προειδοποιηθείτε σχετικά με φαινόμενα έντονων ή παρατεταμένων βροχοπτώσεων. Μετά από περίοδο παρατεταμένων βροχοπτώσεων αυξάνεται ο κίνδυνος εκδήλωσης κατολισθήσεων

ΕΝΕΡΓΕΙΕΣ ΚΑΤΑ ΤΗ ΔΙΑΡΚΕΙΑ ΕΚΔΗΛΩΣΗΣ ΚΑΤΟΛΙΣΘΗΣΕΩΝ:

- Απομακρυνθείτε το ταχύτερο δυνατό από την περιοχή εκδήλωσης της κατολίσθησης.
- Αν παραμείνετε στο σπίτι, μετακινηθείτε σε ψηλότερους ορόφους.
- Εάν είναι αδύνατο να απομακρυνθείτε καθίστε στο πάτωμα σε εμβρυακή στάση και προστατέψτε το κεφάλι σας.
- Να είστε έτοιμοι να μετακινηθείτε γρήγορα. Δώστε προτεραιότητα στην ασφάλεια του εαυτού σας και όχι των υπάρχόντων σας.
- Μείνετε σε ετοιμότητα και επαγρύπνηση όταν οδηγείτε. Τα κράσπεδα κατά μήκος των οδών είναι ιδιαίτερα ευαίσθητα σε κατολισθήσεις και καταπτώσεις βράχων. Παρατηρείτε με προσοχή το δρόμο για πιθανά σημάδια καθίζησης, κατάρρευσης, καταπτώσεις βράχων, κλπ.

ΕΝΕΡΓΕΙΕΣ ΜΕΤΑ ΤΗΝ ΕΚΔΗΛΩΣΗ ΚΑΤΟΛΙΣΘΗΣΕΩΝ:

- Μείνετε μακριά από την περιοχή της κατολίσθησης. Μπορεί να υπάρχει κίνδυνος εκδήλωσης νέας κατολίσθησης.
- Παρακολουθείτε τους τοπικούς ραδιοφωνικούς ή τηλεοπτικούς σταθμούς για τις τελευταίες πληροφορίες σχετικά με την αντιμετώπιση των έκτακτων αναγκών που προέκυψαν από την εκδήλωση της κατολίσθησης.
- Ελέγξτε για τραυματίες και παγιδευμένα άτομα περιμετρικά του χώρου εκδήλωσης της κατολίσθησης, χωρίς να εισέλθετε σε αυτόν. Κατευθύνετε τα σωστικά συνεργεία στις θέσεις των παγιδευμένων.
- Ελέγξτε για βλάβες σε δίκτυα κοινής ωφέλειας, οδικό και σιδηροδρομικό δίκτυο και αναφέρεται τις βλάβες στις αρμόδιες Αρχές.
- Ελέγξτε για ύπαρξη ζημιών στα κρίσιμα σημεία για τη στατικότητα του σπιτιού σας.

(ακολουθούν τα Παραρτήματα με το Ανθρώπινο Δυναμικό & Μέσα της ΠΔΕ & η Εγκύκλιος της ΓΓΠΠ)

ΠΑΡΑΡΤΗΜΑ Δ – ΕΠΙΚΟΙΝΩΝΙΑ ΦΟΡΕΩΝ - ΕΘΕΛΟΝΤΙΚΕΣ ΟΡΓΑΝΩΣΕΙΣ ΠΠ - ΜΗΤΡΩΟ ΕΡΓΟΛΗΠΤΩΝ ΓΙΑ ΤΗΝ ΑΝΤΙΜΕΤΩΠΙΣΗ ΕΚΤΑΚΤΩΝ ΑΝΑΓΚΩΝ ΑΝΑ ΠΕΡΙΦΕΡΕΙΑΚΗ ΕΝΟΤΗΤΑ

Ως παράρτημα Περιφερειακών Ενοτήτων.



ΠΕΡΙΦΕΡΕΙΑ ΔΥΤΙΚΗΣ ΕΛΛΑΔΑΣ

ζεμάτη αντιθέσεις!

ΠΑΡΑΡΤΗΜΑ-3.Α

ΑΙΤΩΛΟΑΚΑΡΝΑΝΙΑ

ΑΝΘΡΩΠΙΝΟ ΔΥΝΑΜΙΚΟ & ΜΕΣΑ



| | |
|---|-----------------|
| ΓΕΝΙΚΗ ΓΡΑΜΜΑΤΕΙΑ ΠΟΛΙΤΙΚΗΣ ΠΡΟΣΤΑΣΙΑΣ | 210 3359 002, 3 |
| ΕΝΙΑΙΟΣ ΑΡΙΘΜΟΣ ΕΚΤΑΚΤΟΥ ΑΝΑΓΚΗΣ | 112 |
| ΠΥΡΟΣΒΕΣΤΙΚΟ ΣΩΜΑ | 199 |
| ΑΣΤΥΝΟΜΙΑ | 100 |
| ΕΚΑΒ | 166 |
| ΔΕΗ | 10500 |
| ΕΥΔΑΠ | 1022 |
| ΚΕΝΤΡΟ ΔΗΛΗΤΗΡΙΑΣΕΩΝ | 210-7793 777 |
| ΚΕΝΤΡΟ ΕΛΕΓΧΟΥ ΚΑΙ ΠΡΟΛΗΨΗΣ ΝΟΣΗΜΑΤΩΝ (ΚΕΕΛΠΝΟ) | 210-5212 000 |
| ΔΕΔΔΗΕ | 1050 |

Περιεχόμενα

| | |
|--|----|
| ΤΗΛΕΦΩΝΑ ΜΕΛΩΝ ΣΟΠΠ 2021 | 2 |
| ΔΗΜΟΣΙΕΣ ΥΠΗΡΕΣΙΕΣ..... | 6 |
| ΥΠΟΥΡΓΕΙΟ ΚΛΙΜΑΤΙΚΗΣ ΚΡΙΣΗΣ ΚΑΙ ΠΟΛΙΤΙΚΗΣ ΠΡΟΣΤΑΣΙΑΣ..... | 6 |
| ΓΕΝΙΚΟΣ ΓΡΑΜΜΑΤΕΑΣ ΠΟΛΙΤΙΚΗΣ ΠΡΟΣΤΑΣΙΑΣ | 6 |
| ΣΥΝΤΟΝΙΣΤΗΣ ΑΠΟΚΕΝΤΡΩΜΕΝΗΣ ΔΙΟΙΚΗΣΗΣ ΠΕΛΟΠΟΝΗΣΟΥ Δ.ΕΛΛΑΔΑΣ-ΙΟΝΙΟΥ..... | 7 |
| ΠΕΡΙΦΕΡΕΙΑ ΔΥΤΙΚΗΣ ΕΛΛΑΔΑΣ | 8 |
| ΠΕΡΙΦΕΡΕΙΑΡΧΗΣ ΔΥΤΙΚΗΣ ΕΛΛΑΔΑΣ..... | 8 |
| ΑΥΤΟΤΕΛΗΣ Δ/ΝΣΗ ΠΟΛΙΤΙΚΗΣ ΠΡΟΣΤΑΣΙΑΣ ΠΔΕ | 8 |
| ΓΕΝΙΚΟΙ ΔΙΕΥΘΥΝΤΕΣ Π.Δ.Ε | 9 |
| ΔΗΜΟΙ ΑΙΤΩΛΟΑΚΑΡΝΑΝΙΑΣ..... | 10 |
| ΜΗΧΑΝΟΛΟΓΙΚΟΣ ΕΞΟΠΛΙΣΜΟΣ ΔΙΕΥΘΥΝΣΗΣ ΤΕΧΝΙΚΩΝ ΕΡΓΩΝ Π.Ε ΑΙΤΩΛΟΑΚΑΡΝΑΝΙΑΣ..... | 12 |
| ΔΑΣΙΚΕΣ ΥΠΗΡΕΣΙΕΣ..... | 12 |
| ΑΣΤΥΝΟΜΙΚΕΣ ΥΠΗΡΕΣΙΕΣ..... | 13 |
| ΠΥΡΟΣΒΕΣΤΙΚΕΣ ΥΠΗΡΕΣΙΕΣ | 13 |
| ΛΙΜΕΝΑΡΧΕΙΑ..... | 14 |
| ΣΤΡΑΤΙΩΤΙΚΕΣ ΜΟΝΑΔΕΣ | 14 |
| ΝΟΣΟΚΟΜΕΙΑ..... | 14 |
| ΙΔΙΩΤΙΚΑ ΜΗΧΑΝΗΜΑΤΑ – ΜΝΗΜΟΝΙΑ ΣΥΝΕΡΓΑΣΙΑΣ..... | 15 |
| ΧΩΡΟΙ ΥΠΟΔΟΧΗΣ ΠΛΗΓΕΝΤΩΝ | 26 |
| ΥΛΙΚΑ ΑΠΟΘΗΚΕΥΤΙΚΟΥ ΚΕΝΤΡΟΥ..... | 33 |
| ΕΘΕΛΟΝΤΙΚΕΣ ΟΡΓΑΝΩΣΕΙΣ ΕΝΤΑΓΜΕΝΕΣ ΣΤΟ ΜΗΤΡΩΟ ΤΗΣ Γ.Γ.Π.Π..... | 34 |
| ΕΘΕΛΟΝΤΙΚΕΣ ΟΜΑΔΕΣ ΜΗ ΕΝΤΑΓΜΕΝΕΣ ΣΤΟ ΜΗΤΡΩΟ-ΦΟΡΕΙΣ-ΣΥΛΛΟΓΟΙ ΕΜΠΛΕΚΟΜΕΝΟΙ ΣΤΗΝ Π.ΠΡΟΣΤΑΣΙΑ | |
| ΧΡΗΣΙΜΑ ΤΗΛΕΦΩΝΑ ΑΝΑΓΚΗΣ | 36 |
| ΤΟΕΒ..... | 36 |

ΤΗΛΕΦΩΝΑ ΜΕΛΩΝ ΣΟΠΠ

1 . ΠΕΡΙΦΕΡΕΙΑΚΗ ΕΝΟΤΗΤΑ ΑΙΤΩΛΟΑΚΑΡΝΑΝΙΑΣ

ΑΝΤΙΠΕΡΙΦΕΡΕΙΑΡΧΗΣ : ΣΑΛΜΑ ΜΑΡΙΑ.

ΤΗΛΕΦΩΝΟ : 6932199403 -2631361275 – 2631361277

EMAIL : anti@aitnia.pde.gov.gr

α) ΑΥΤΟΤΕΛΗΣ ΔΙΕΥΘΥΝΣΗ ΠΟΛΙΤΙΚΗΣ ΠΡΟΣΤΑΣΙΑΣ Π.Δ.Ε.

ΠΡΟΙΣΤΑΜΕΝΟΣ : ΓΥΦΤΑΚΗΣ ΝΙΚΟΛΑΟΣ

ΤΗΛΕΦΩΝΟ : 6984606351 - 2613613118

EMAIL : n.gyftakis@pde.gov.gr.

β) ΤΜΗΜΑ ΠΟΛΙΤΙΚΗΣ ΠΡΟΣΤΑΣΙΑΣ Π.Ε. ΑΙΤΩΛΟΑΚΑΡΝΑΝΙΑΣ

ΠΡΟΪΣΤΑΜΕΝΟΣ : ΝΙΚΟΛΟΠΟΥΛΟΣ ΝΙΚΟΛΑΟΣ

ΤΗΛΕΦΩΝΟ : 6978898988 & 6984606354 - 2631361105

FAX : 2631055025

EMAIL: tpp1@aitnia.pde.gov.gr

γ) ΓΡΑΜΜΑΤΕΑΣ ΣΥΜΒΟΥΛΙΟΥ : ΧΕΙΜΩΝΑΣ ΒΑΣΙΛΕΙΟΣ

ΤΗΛΕΦΩΝΟ : 2631361215

FAX : 2631055025

EMAIL: tpp1@aitnia.pde.gov.gr

δ) ΔΙΕΥΘΥΝΣΗ ΤΕΧΝΙΚΩΝ ΕΡΓΩΝ Π.Ε. ΑΙΤΩΛΟΑΚΑΡΝΑΝΙΑΣ

ΠΡΟΪΣΤΑΜΕΝΟΣ : ΜΑΣΙΚΑΣ ΝΙΚΟΛΑΟΣ

ΤΗΛΕΦΩΝΟ : 2631361630

ε) ΔΙΕΥΘΥΝΣΗ ΔΗΜ. ΥΓΕΙΑΣ & ΚΟΙΝ. ΜΕΡΙΜΝΑΣ Π.Ε. ΑΙΤΩΛΟΑΚΑΡΝΑΝΙΑΣ

ΠΡΟΪΣΤΑΜΕΝΟΣ : ΧΑΪΔΗΣ ΚΩΝ/ΝΟΣ

ΤΗΛΕΦΩΝΟ : 2631361645

2 . ΠΕΡΙΦΕΡΕΙΑΚΟΙ ΣΥΜΒΟΥΛΟΙ ΠΕΡΙΦΕΡΕΙΑΣ ΔΥΤΙΚΗΣ ΕΛΛΑΔΟΣ

A. ΚΟΝΤΟΓΙΑΝΝΗΣ ΓΕΩΡΓΙΟΣ

ΤΗΛΕΦΩΝΟ : 6973342625

B. ΒΛΑΧΟΣ ΣΑΒΒΑΣ

ΤΗΛΕΦΩΝΟ : 2631361122

3. ΔΗΜΟΙ ΝΟΜΟΥ ΑΙΤΩΛΟΑΚΑΡΝΑΝΙΑΣ

Α. ΔΗΜΟΣ Ι.Π. ΜΕΣΟΛΟΓΓΙΟΥ.

ΔΗΜΑΡΧΟΣ : ΛΥΡΟΣ ΚΩΣΤΑΝΤΙΝΟΣ
ΤΗΛΕΦΩΝΟ : 6973333330-2631360900-901-906
EMAIL : kostasliros@2607.syzefxis.gov.gr

ΑΝΤΙΔΗΜΑΡΧΟΣ ΠΟΛΙΤΙΚΗΣ ΠΡΟΣΤΑΣΙΑΣ : ΚΑΡΑΠΑΝΟΣ ΝΙΚΟΛΑΟΣ

ΤΗΛΕΦΩΝΟ : 6980915644 - 6951559965

Β. ΔΗΜΟΣ ΑΓΡΙΝΙΟΥ.

ΔΗΜΑΡΧΟΣ : ΠΑΠΑΝΑΣΤΑΣΙΟΥ ΓΕΩΡΓΙΟΣ
ΤΗΛΕΦΩΝΟ : 6944774496-2641360300 - 2641360303
FAX : 2641048498
EMAIL : dimarxosag@agrinio.gr

ΑΝΤΙΔΗΜΑΡΧΟΣ ΠΟΛΙΤΙΚΗΣ ΠΡΟΣΤΑΣΙΑΣ : ΚΟΛΟΒΟΣ ΣΩΤΗΡΙΟΣ

ΤΗΛΕΦΩΝΟ : 6949377823

Γ. ΔΗΜΟΣ ΘΕΡΜΟΥ.

ΔΗΜΑΡΧΟΣ : ΚΩΝΣΤΑΝΤΑΡΑΣ ΣΠΥΡΙΔΩΝ :
ΤΗΛΕΦΩΝΟ : 6977717845 - 6945579865 - 2644360120
FAX : 2644023179
EMAIL : spkonst67@gmail.com

ΑΝΤΙΔΗΜΑΡΧΟΣ ΠΟΛΙΤΙΚΗΣ ΠΡΟΣΤΑΣΙΑΣ : ΠΑΠΑΘΑΝΑΣΟΠΟΥΛΟΣ ΚΩΝ/ΝΟΣ

ΤΗΛΕΦΩΝΟ : 696972480132

Δ. ΔΗΜΟΣ ΑΚΤΙΟΥ-ΒΟΝΙΤΣΑΣ

ΔΗΜΑΡΧΟΣ : ΑΠΟΣΤΟΛΑΚΗΣ ΓΕΩΡΓΙΟΣ
ΤΗΛΕΦΩΝΟ : 6976970430 - 2643360109
FAX : 2643022556
EMAIL : dhmos.aktiouvonitsas@1258.syzefxis.gov.gr

ΑΝΤΙΔΗΜΑΡΧΟΣ ΠΟΛΙΤΙΚΗΣ ΠΡΟΣΤΑΣΙΑΣ : ΖΑΧΑΡΑΚΗΣ ΓΕΩΡΓΙΟΣ

ΤΗΛΕΦΩΝΟ : 6948903221

Ε. ΔΗΜΟΣ ΝΑΥΠΑΚΤΙΑΣ

ΔΗΜΑΡΧΟΣ : ΓΚΙΖΑΣ ΒΑΣΙΛΕΙΟΣ
ΤΗΛΕΦΩΝΟ : 6945895556

ΑΝΤΙΔΗΜΑΡΧΟΣ ΠΟΛΙΤΙΚΗΣ ΠΡΟΣΤΑΣΙΑΣ : ΚΟΤΡΩΝΙΑΣ ΘΩΜΑΣ

ΤΗΛΕΦΩΝΟ : 6974058745

EMAIL : info@nafpaktos.gr

ΣΤ. ΔΗΜΟΣ ΑΜΦΙΛΟΧΙΑΣ

ΔΗΜΑΡΧΟΣ : ΚΑΤΣΟΥΛΑΣ ΓΕΩΡΓΙΟΣ

ΤΗΛΕΦΩΝΟ : 2642360400

FAX : 2642360414

EMAIL : dimamfil@otenet.gr

ΑΝΤΙΔΗΜΑΡΧΟΣ ΠΟΛ. ΠΡΟΣΤΑΣΙΑΣ : ΝΙΚΑΣ ΝΙΚΟΛΑΟΣ

ΤΗΛΕΦΩΝΟ : 6986099954

Θ. ΔΗΜΟΣ ΞΗΡΟΜΕΡΟΥ

ΔΗΜΑΡΧΟΣ : ΤΡΙΑΝΤΑΦΥΛΛΑΚΗΣ ΙΩΑΝΝΗΣ

ΤΗΛΕΦΩΝΟ : 6946005984

ΑΝΤΙΔΗΜΑΡΧΟΣ ΠΟΛ. ΠΡΟΣΤΑΣΙΑΣ : ΜΠΑΜΠΟΥΡΗΣ ΚΩΝΣΤΑΝΤΙΝΟΣ

ΤΗΛΕΦΩΝΟ : 6977583694

EMAIL : info@dimosxiromerou.gr

4 . Π.Ε.Δ.Π.Ε. ΑΙΤΩΛΟΑΚΑΡΝΑΝΙΑΣ

ΕΚΠΡΟΣΩΠΟΣ Π.Ε.Δ. : ΚΑΠΩΝΗΣ ΔΗΜΟΣΘΕΝΗΣ

ΤΗΛΕΦΩΝΟ : 2631025845

5 . 2139 ΣΡΑΤΟΠΕΔΟ ΕΥΖΩΝΩΝ ΜΕΣΟΛΟΓΓΙ

Διοικητής ΤΣΑΟΥΣΗΣ ΙΩΑΝΝΗΣ -Συνταγματάρχης

Τηλ. επικοινωνίας. 2631022219 & 6972304589

6 . 131 ΣΜΗΝΑΡΧΙΑ ΜΑΧΗΣ

Στρατιωτικό Αεροδρόμιο Ακτίου

Τηλ. επικοινωνίας. 2682045099

7 . Αστυνομική Δ/ση Αιτωλίας

Αστυνομικός Δ/ντής: Νικολάου Νικόλαος

Τηλ. επικοινωνίας : 2631055720 – 2631055718 - 6936501675

8 . Αστυνομική Δ/ση Ακαρνανίας

Αστυνομικός Δ/ντής: Γαλαζούλας Δημήτριος

Τηλ. επικοινωνίας: 2641057340 – 2641022555 - 6951642417

9 . Λιμεναρχείο Μεσολογγίου

Λιμενάρχης : Υποπλοίαρχος Λιμενικού Σώματος-Ελληνικής Ακτοφυλακής Κυριακή Σκανδάλου

Τηλ. επικοινωνίας 2631051211 - 6906419002

10 . Π.Υ. Μεσολογγίου

Διοικητής Δι.Π.Υ.Ν. : Πύραρχος Καλογερόπουλος Χρήστος

Τηλ.. επικοινωνίας 2631051770 - 6937210452

Διοικητής Π.Υ. : Αντιπύραρχος Στούμπος Παναγιώτης

Τηλ.. επικοινωνίας : 6977019259

11 . Π.Υ. Αγρινίου

Διοικητής : Αντιπύραρχος Χασάνης Ιωάννης

Τηλ. επικοινωνίας 2641039672 6976690529

12 . Π.Υ. Αμφιλοχίας

Διοικητής : Αντιπύραρχος Τζέμος Ευστάθιος

Τηλ. επικοινωνίας 2642022010-6936618480

13 . Π.Υ. Ναυπάκτου

Διοικητής : Επιπυραγός Χριστοβασίλης Αθανάσιος

Τηλ. επικοινωνίας 2634022199 & 6981881476

14 . Δ/νση Δασών Αιτωλ/νίας

Δ/ντής : Μάζης Νικήτας

Τηλ.. επικοινωνίας 2631022536

15 . Δασαρχείο Μεσολογγίου

Δασάρχης Λεπίδη Αναστασία

Τηλ.. επικοινωνίας 2631028878

16 . Δασαρχείο Αγρινίου

Δασάρχης Πολίτη Αλεξάνδρα

Τηλ.. επικοινωνίας 2641057609,57617

17 . Δασαρχείο Ναυπάκτου

Δασάρχης Ράπτης Γεώργιος

Τηλ.. 2634022014

18 . Δασαρχείο Αμφιλοχίας

Δασάρχης Θεοχαρόπουλος Δημοσθένης

Τηλ. επικοινωνίας. 2642022220

19 . Γενικό Νοσοκομείο Μεσολογγίου

Τηλ. επικοινωνίας 2631360183

20 . Γενικό Νοσοκομείο Αγρινίου

Τηλ επικοινωνίας 2641361561 - 2631361104

21 . ΟΤΕ Μεσολογγίου

Δ/ντής : Παπαηλίας Μιχαήλ

Τηλ. επικοινωνίας 2631051425

22 . ΔΕΔΔΗΕ Μεσολογγίου

Δ/ντής: Γαλάνης Νικόλαος

Τηλ. επικοινωνίας 2631023500

23. Εθελοντικές Οργανώσεις Ενταγμένες στο Μητρώο της Γ.Γ.Π.Π.

1. Εθελοντική Ομάδα Ερευνάς και Διάσωσης Ι.Π. Μεσολογγίου
Υπεύθυνος : Τσιρόγλου Διονύσιος Τηλ.: 6942211886
2. ΠΡΟ.Τ.Ε.Κ.Τ.Α. Μεσολογγίου .
Υπεύθυνος : Πρεβεζάνος Χρήστος Τηλ.: 6973241901
3. Ομάδα Ραδιοερασιτεχνών Θέρμου – Τριχωνίδας
Υπεύθυνος : Σύρρος Θωμάς Τηλ. : 6977914957
4. Ελληνοαμερικανική Ομάδα Έρευνας και Διάσωσης
Υπεύθυνος : Καλογερόπουλος Δημήτριος Τηλ. : 6943476191

ΔΗΜΟΣΙΕΣ ΥΠΗΡΕΣΙΕΣ

ΥΠΟΥΡΓΕΙΟ ΚΛΙΜΑΤΙΚΗΣ ΚΡΙΣΗΣ ΚΑΙ ΠΟΛΙΤΙΚΗΣ ΠΡΟΣΤΑΣΙΑΣ

ΓΕΝΙΚΗ ΓΡΑΜΜΑΤΕΙΑ ΠΟΛΙΤΙΚΗΣ ΠΡΟΣΤΑΣΙΑΣ

Ευαγγελίστριας 2, Αθήνα ΤΚ10563

E-mail: infocivilprotection@gscp.gr

E-mail: ethelontismos@gscp.gr για θέματα εθελοντών

Τηλ. εργάσιμες ημέρες και ώρες 213 1510 932

Fax: 2131510 935

Για θέματα που σχετίζονται με τρέχουσες έκτακτες ανάγκες ισχύουν τα στοιχεία του Κέντρου Επιχειρήσεων Πολιτικής Προστασίας 2103359901-2

ΓΕΝΙΚΟΣ ΓΡΑΜΜΑΤΕΑΣ ΠΟΛΙΤΙΚΗΣ ΠΡΟΣΤΑΣΙΑΣ

Γραφείο Γενικού Γραμματέα

1. Κρόμπα Μαρία, Μακρή Ελισσάβητ , Γραμματεία

Τηλ: 213 1510 932 , 213 1510 933

Φαξ: 210 3248122

E-mail: info@gscp.gr

2. Κουρούπης Σπύρος , Ειδικός Σύμβουλος

Τηλ :210 697 7827

Φαξ: 210 3248122

E-mail: skouroupis@gscp.gr

3. Σαΐνη Καλλιόπη, Εθνικός Εκπρόσωπος θεμάτων Π.Π στην

Τηλ: 213 1510 167

Φαξ: 210 3248122

E-mail: info@gscp.gr

4. Συκοβέλη Βασιλική , Πρόγραμμα Interreg

Τηλ: 213 1510 163

Φαξ: 210 3248122

E-mail: vsykoveli@gscp.gr

5. Νικολάου Σπύρος, Πρόγραμμα Interreg

Τηλ: 213 1510 104

Φαξ: 210 3248122

E-mail: snikolaou@gscp.gr

Κέντρο Επιχειρήσεων Πολιτικής Προστασίας (ΚΕΠΠ)

Ριζαρίου 1, 152 33 Χαλάνδρι

Πιερράκος Δημήτριος, Δ/ντής ΚΕΠΠ

Τηλ: 210 3359 910

Φαξ: 210 3359912

Αξιωματικός Υπηρεσίας

Τηλ: 210 3359 002 , 210 3359 003

Φαξ: 210 3359912

E-mail: kepp@gscp.gr

kepp@0015.syzefxis.gov.gr

Κ.Ε.Π.Π

Δ/ντής Πιερράκος Δημήτριος

Ριζαρίου 1 ΤΚ 152 33 ΧΑΛΑΝΔΡΙ

Γραφείο.2103359910 6947563731-6976922586

E-mail: dkepp@gscr.gr

kepp@gscp.gr

Τηλ. Κέντρο Επιχειρήσεων (24ωρη λειτουργία) 210 3359 002-3

Fax: 210 3359 930

ΣΥΝΤΟΝΙΣΤΗΣ ΑΠΟΚΕΝΤΡΩΜΕΝΗΣ ΔΙΟΙΚΗΣΗΣ ΠΕΛΟΠΟΝΗΣΟΥ Δ.ΕΛΛΑΔΑΣ-ΙΟΝΙΟΥ

ΓΡΑΦΕΙΟ ΣΥΝΤΟΝΙΣΤΗ στην Πάτρα:

Παπαθεοδώρου Νικόλαος

Ν.Ε.Ο. Πατρών – Αθηνών 158, 26442, ΠΑΤΡΑ

Κιν. 6985977382,

Τηλ. 2610-490333, 2610-490334, 2610-490352,

fax 2610490359

Α.Δ.Π.Δ.Ε. Ι. Δ/ΝΣΗ ΠΟΛΙΤΙΚΗΣ ΠΡΟΣΤΑΣΙΑΣ -

Ν.Ε.Ο. Πατρών-Αθηνών 158, Πάτρα, 26442

Τηλ. 2610-461433, 2610-461435

Fax : 2610-461434

E-mail : dpp@apd-depin.gov.gr

ΠΡΟΪΣΤ. Σωτηροπούλου Μαρία

ΠΕΡΙΦΕΡΕΙΑΚΟΣ ΣΥΝΤΟΝΙΣΤΗΣ ΠΟΛΙΤΙΚΗΣ ΠΡΟΣΤΑΣΙΑΣ ΠΕΡΙΦΕΡΕΙΑΣ ΔΥΤΙΚΗΣ ΕΛΛΑΔΑΣ

Γιαννιά Έφη

Τηλ. : 2613613301

Κιν. : 6984606353 & 6948547478

ΠΕΡΙΦΕΡΕΙΑΚΟΣ ΣΥΝΤΟΝΙΣΤΗΣ ΠΟΛΙΤΙΚΗΣ ΠΡΟΣΤΑΣΙΑΣ ΠΕΡΙΦΕΡΕΙΑΣ ΠΕΛΟΠΟΝΝΗΣΟΥ

ΓΡΑΦΕΙΟ ΣΥΝΤΟΝΙΣΤΗ ΣΤΗΝ ΚΑΛΑΜΑΤΑ :

Χατζής Βασίλειος

Ψαρών 15 – 24100 Καλαμάτα (4^{ος} όροφος – γραφείο 420)

Τηλ.: 27213-61425

Κιν. : 6974835703

Email. : politikiprostasia@ppel.gr

ΠΕΡΙΦΕΡΕΙΑ ΔΥΤΙΚΗΣ ΕΛΛΑΔΑΣ

ΠΕΡΙΦΕΡΕΙΑΡΧΗΣ ΔΥΤΙΚΗΣ ΕΛΛΑΔΑΣ

Φαρμάκης Νεκτάριος

Ν.Ε.Ο. Πατρών-Αθηνών 158, Πάτρα, 26442

Τηλ: 2613-613501, 2613-613502, 2613-613503, 2613-613504

Email: grafeio.pde@pde.gov.gr

ΑΥΤΟΤΕΛΗΣ Δ/ΝΣΗ ΠΟΛΙΤΙΚΗΣ ΠΡΟΣΤΑΣΙΑΣ ΠΔΕ

Γυφτάκης Νικόλαος Προϊστάμενος

Πανεπιστημίου 254 (κτίριο Β), Πάτρα, 26443

Τηλ: 2613-613118

Email: n.gyftakis@pde.gov.gr

1. Τμήμα Πολιτικής Προστασίας Περιφερειακής Ενότητας Αχαΐας

Μπάφας Ιωάννης Προϊστάμενος

Πανεπιστημίου 254 (κτίριο Β), Πάτρα, 26443

Κιν 6972873480, Τηλ: 2613-613306, 2613-613338, 2613-613339

Email: i.mpafas@pde.gov.gr

2. Τμήμα Πολιτικής Προστασίας Περιφερειακής Ενότητας Αιτωλοακαρνανίας

Νικολόπουλος Νικόλαος, Προϊστάμενος

Διοικητήριο (Κύπρου 30), Μεσολόγγι, 30200

Κιν. 6978898988 & 6984606354, Τηλ: 26313-61105, Φαξ: 26310-55025,

Email: tpp1@aitnia.pde.gov.gr

3. Τμήμα Πολιτικής Προστασίας Περιφερειακής Ενότητας Ηλείας

Μπαλκάμος Κωσταντίνος, Προϊστάμενος

Διοικητήριο (Μανωλοπούλου 47), Πύργος, 27100

Κιν: 6984606355, Τηλ: 26213-60572, Φαξ: 26213-60580

Email: k.mpalk@ilia.pde.gov.gr

ΓΕΝΙΚΟΙ ΔΙΕΥΘΥΝΤΕΣ Π.Δ.Ε

1. ΓΕΝΙΚΗ Δ/ΝΣΗ ΑΝΑΠΤΥΞΙΑΚΟΥ ΠΡΟΓΡΑΜΜΑΤΙΣΜΟΥ ΠΕΡΙΒΑΛΛΟΝΤΟΣ ΚΑΙ ΥΠΟΔΟΜΩΝ

Καραβίδας Δημήτριος, Γενικός Διευθυντής 6974360502
Ν.Ε.Ο. Πατρών-Αθηνών 32, Πάτρα, 26441
Τηλ: 2613-613602 , 2613-613600, Φαξ: 2613-613605
Email: dimitris.karavidas@pde.gov.gr

Διεύθυνση Τεχνικών Έργων Περιφερειακής Ενότητας Αιτωλοακαρνανίας

Μασίκας Νικόλαος , Προϊστάμενος
Διοικητήριο Μεσολόγγι 30200
Τηλ: 26313-61630
Email: dte1@aitnia.pde.gov.gr

2. ΓΕΝΙΚΗ Δ/ΣΗ ΕΣΩΤΕΡΙΚΗΣ ΛΕΙΤΟΥΡΓΙΑΣ

Κόλλαρης Κωσταντίνος , Γενικός Διευθυντής
Πανεπιστημίου 254 (κτίριο Β), Πάτρα, 26443
Κιν: 6944626448, Τηλ: 2613-613146, Φαξ: 2610-490150
Email: gd.eslit@pde.gov.gr

Διεύθυνση Διοικητικού –Οικονομικού Περιφερειακής Ενότητας Αιτωλοακαρνανίας

Δακαλάκη Παναγιώτα
Διοικητήριο Μεσολόγγι 30200
Τηλ: 26313-61102
Email: ddo@aitnia.pde.gov.gr

3. ΓΕΝΙΚΗ Δ/ΝΣΗ ΠΕΡΙΦ.ΑΓΡΟΤΙΚΗΣ ΟΙΚΟΝΟΜΙΑΣ ΚΑΙ ΚΤΗΝΙΑΤΡΙΚΗΣ

Βέρρας Σταύρος, Γενικός Διευθυντής
Παπαδιαμάντη 14 και Αρέθα, Πάτρα, 26443
Κιν: 6974283233 Τηλ: 2613-613225
Email: gd.peraok@pde.gov.gr

Διεύθυνση Αγροτικής Οικονομίας και Κτηνιατρικής Περιφερειακής Ενότητας Αιτωλοακαρνανίας

Βλάχος Σάββας , Προϊστάμενος
Διοικητήριο Μεσολόγγι 30200
Τηλ: 26313-61112
Email: tmpa1@aitnia.pde.gov.gr

4. ΓΕΝΙΚΗ Δ/ΝΣΗ ΑΝΑΠΤΥΞΗΣ

Τσολοδήμος Νίκος, Γενικός Διευθυντής 6974231574
Πανεπιστημίου 254 Πάτρα 26443
Τηλ: 2610-420762
Email: gd.anap@pde.gov.gr

Διεύθυνση Ανάπτυξης Περιφερειακής Ενότητας Αιτωλοακαρνανίας

Καραθανάση Ειρήνη Προϊστάμενος
Διοικητήριο Μεσολόγγι 30200
Τηλ: 26313-61140
Email: da@aitnia.pde.gov.gr

5. ΓΕΝΙΚΗ Δ/ΝΣΗ ΜΕΤΑΦΟΡΩΝ ΚΑΙ ΕΠΙΚΟΙΝΩΝΙΩΝ

Μέγκας Ιωάννης, Γενικός Διευθυντής
Πανεπιστημίου 254 (κτίριο Β), Πάτρα, 26443
Κιν.: 6972709687 Τηλ: 2613-613160, Φαξ: 2610-437058
Email: i.megas@pde.gov.gr

Διεύθυνση Μεταφορών και Επικοινωνιών Περιφερειακής Ενότητας Αιτωλοακαρνανίας

Λιάγκας Παναγιώτης, Προϊστάμενος
Διοικητήριο Μεσολόγγι 30200
Τηλ: 26313-61115
Email: dme@aitnia.pde.gov.gr

6. ΓΕΝΙΚΗ Δ/ΝΣΗ ΔΗΜΟΣΙΑΣ ΥΓΕΙΑΣ ΚΑΙ ΚΟΙΝΩΝΙΚΗΣ ΜΕΡΙΜΝΑΣ

Πλώτα Γεωργία, Γενικός Διευθυντής
Κανάρη 44, Πάτρα, 26222
Κιν:6937425868, Τηλ: 2613-620704 Φαξ: 2610-316759
Email: gd.dykm@pde.gov.gr

Διεύθυνση Δημόσιας Υγείας και Κοινωνικής Μέριμνας Π.Ε. Αιτωλοακαρνανίας

Χαϊδής Κων/νος, Προϊστάμενος
Διοικητήριο Μεσολόγγι 30200
Τηλ: 26313-61115
Email: ddykm@aitnia.pde.gov.gr

ΔΗΜΟΙ ΑΙΤΩΛΟΑΚΑΡΝΑΝΙΑΣ

Α. ΔΗΜΟΣ Ι.Π. ΜΕΣΟΛΟΓΓΙΟΥ.

ΔΗΜΑΡΧΟΣ : ΛΥΡΟΣ ΚΩΣΤΑΝΤΙΝΟΣ
ΤΗΛΕΦΩΝΟ : 6973333330-26313609
EMAIL : kostasliros@2607.syzefxis.gov.gr
ΑΝΤΙΔΗΜΑΡΧΟΣ ΠΟΛΙΤΙΚΗΣ ΠΡΟΣΤΑΣΙΑΣ : ΚΑΡΑΠΑΝΟΣ ΝΙΚΟΠΑΟΣ
ΤΗΛΕΦΩΝΟ : 6980915644

Β.ΔΗΜΟΣ ΑΓΡΙΝΙΟΥ.

ΔΗΜΑΡΧΟΣ : ΠΑΠΑΝΑΣΤΑΣΙΟΥ ΓΕΩΡΓΙΟΣ
ΤΗΛΕΦΩΝΟ : 6944774496-2641360300 - 2641360303
FAX : 2641048498
EMAIL : dimarxosaq@agrinio.gr
ΑΝΤΙΔΗΜΑΡΧΟΣ ΠΟΛΙΤΙΚΗΣ ΠΡΟΣΤΑΣΙΑΣ : ΚΟΛΟΒΟΣ ΣΩΤΗΡΙΟΣ
ΤΗΛΕΦΩΝΟ : 6949377823

Γ. ΔΗΜΟΣ ΘΕΡΜΟΥ.

ΔΗΜΑΡΧΟΣ : ΚΩΝΣΤΑΝΤΑΡΑΣ ΣΠΥΡΙΔΩΝ :
ΤΗΛΕΦΩΝΟ : 6977717845 - 6945579865 - 2644360120

FAX : 2644023179

EMAIL : spkonst67@gmail.com

ΑΝΤΙΔΗΜΑΡΧΟΣ ΠΟΛΙΤΙΚΗΣ ΠΡΟΣΤΑΣΙΑΣ : ΠΑΠΑΘΑΝΑΣΟΠΟΥΛΟΣ ΚΩΝ/ΝΟΣ

ΤΗΛΕΦΩΝΟ : 6973480132

Δ. ΔΗΜΟΣ ΑΚΤΙΟΥ-ΒΟΝΙΤΣΑΣ

ΔΗΜΑΡΧΟΣ : ΑΠΟΣΤΟΛΑΚΗΣ ΓΕΩΡΓΙΟΣ

ΤΗΛΕΦΩΝΟ : 6976970430 - 2643360109

FAX : 2643022556

EMAIL : dhmos.aktiouvonitsas@1258.syzefxis.gov.gr

ΑΝΤΙΔΗΜΑΡΧΟΣ ΠΟΛΙΤΙΚΗΣ ΠΡΟΣΤΑΣΙΑΣ : ΖΑΧΑΡΑΚΗΣ ΓΕΩΡΓΙΟΣ

ΤΗΛΕΦΩΝΟ : 6948903221

Ε. ΔΗΜΟΣ ΝΑΥΠΑΚΤΙΑΣ

ΔΗΜΑΡΧΟΣ : ΓΚΙΖΑΣ ΒΑΣΙΛΕΙΟΣ

ΤΗΛΕΦΩΝΟ ; 6945895556

ΑΝΤΙΔΗΜΑΡΧΟΣ : ΚΟΤΡΩΝΙΑΣ ΘΩΜΑΣ

ΤΗΛΕΦΩΝΟ : 6974058745

EMAIL : info@nafpaktos.gr

ΑΝΤΙΔΗΜΑΡΧΟΣ ΠΟΛΙΤΙΚΗΣ ΠΡΟΣΤΑΣΙΑΣ : ΚΟΤΡΩΝΙΑΣ ΘΩΜΑΣ

ΤΗΛΕΦΩΝΟ : 6974058745

ΣΤ. ΔΗΜΟΣ ΑΜΦΙΛΟΧΙΑΣ

ΔΗΜΑΡΧΟΣ : ΚΑΤΣΟΥΛΑΣ ΓΕΩΡΓΙΟΣ

ΤΗΛΕΦΩΝΟ ; 2642360400

FAX : 2642360414

EMAIL : dimamfil@otenet.gr

ΑΝΤΙΔΗΜΑΡΧΟΣ ΠΟΛΙΤΙΚΗΣ ΠΡΟΣΤΑΣΙΑΣ : ΝΙΚΑΣ ΝΙΚΟΛΑΟΣ

ΤΗΛΕΦΩΝΟ : 6986099954

Θ. ΔΗΜΟΣ ΞΗΡΟΜΕΡΟΥ

ΔΗΜΑΡΧΟΣ : ΤΡΙΑΝΤΑΦΥΛΛΑΚΗΣ ΙΩΑΝΝΗΣ

ΤΗΛΕΦΩΝΟ : 6946005984

ΑΝΤΙΔΗΜΑΡΧΟΣ ΠΟΛΙΤΙΚΗΣ ΠΡΟΣΤΑΣΙΑΣ : ΜΠΑΜΠΟΥΡΗΣ ΚΩΝΣΤΑΝΤΙΝΟΣ

ΤΗΛΕΦΩΝΟ : 6977583694

EMAIL : info@dimosxiromerou.gr, dimarxos@dimosxiromerou.gr

ΜΗΧΑΝΟΛΟΓΙΚΟΣ ΕΞΟΠΛΙΣΜΟΣ ΔΙΕΥΘΥΝΣΗΣ ΤΕΧΝΙΚΩΝ ΕΡΓΩΝ Π.Ε ΑΙΤΩΛΟΑΚΑΡΝΑΝΙΑΣ

| Α/Α | ΕΙΔΟΣ Μ.Ε. | ΑΡΙΘ. ΚΥΚΛΟΦ. | ΧΕΙΡΙΣΤΗΣ | ΤΗΛΕΦΩΝΟ |
|-----|--------------------------------|------------------|-------------------------|------------|
| 1 | Α) Προωθητήρας (Μπουλντόζα) | ΜΕ 102693 | Καλιακμάνης Γεώργιος | 6981485877 |
| | Β) Προωθητήρας (Μπουλντόζα) | Κ.Υ. 7001 | Αθανασόπουλος Αθ. | 6984720032 |
| 2 | Διαμορφωτήρας (Γκρέϊντερ) | ΜΕ 111657 | Βαρβαρέσος Διονύσιος | 6902351727 |
| 3 | Α) Φορτωτής Λαστιχοφόρος | ΜΕ 93144 | Καπές Δημήτριος | 6977390227 |
| | Β) Φορτωτής Λαστιχοφόρος | ΚΥ 7002 | Ξυγκάς Βασίλειος | 6986785033 |
| 4 | JCB | ΜΕ 104426 | Δρίβας Νικόλαος | 6945441032 |
| 5 | Ρυμουλκό – Φορηγό | ΚΥ 7477 | Καψάλης Γεώργιος | 6975862033 |
| 6 | Φορηγό – Ανατρεπόμενο | ΚΗΥ 7500 | Μπάνης Κωνσταντίνος | 6976442322 |
| 7 | -\\- | ΚΗΥ 7483 | ----- | ----- |
| 8 | Αλατιέρα (UNIMOG) | ΚΗΟ 6965 | Μπάνης Κωνσταντίνος | 6976442322 |

ΔΑΣΙΚΕΣ ΥΠΗΡΕΣΙΕΣ

Δ/ση Δασών Αιτωλίας

Δ/ντής : Μάζης Νικήτας

Τηλ.. επικοινωνίας 2631022536

Δασαρχείο Μεσολογίου

Δασάρχης Λεπίδη Αναστασία

Τηλ.. επικοινωνίας 2631028878

Δασαρχείο Αγρινίου

Δασάρχης Πολίτη Αλεξάνδρα

Τηλ.. επικοινωνίας 2641057609,57617

Δασαρχείο Ναυπάκτου

Δασάρχης Ράπτης Γεώργιος

Τηλ.. 2634022014

Δασαρχείο Αμφιλοχίας

Δασάρχης Θεοχαρόπουλος Δημοσθένης

Τηλ. επικοινωνίας. 2642022220

ΑΣΤΥΝΟΜΙΚΕΣ ΥΠΗΡΕΣΙΕΣ

Αστυνομική Δ/ση Αιτωλίας

Αστυνομικός Δ/ντής: Νικολάου Νικόλαος

Τηλ. επικοινωνίας : 2631055720 – 2631055718 - 6936501675

Αστυνομική Δ/ση Ακαρνανίας

Αστυνομικός Δ/ντής: Γαλαζούλας Δημήτριος

Τηλ. επικοινωνίας: 2641057340 -2641022555 -6951642417

ΠΥΡΟΣΒΕΣΤΙΚΕΣ ΥΠΗΡΕΣΙΕΣ

Π.Υ. Μεσολογγίου

Διοικητής Δι.Π.Υ.Ν. : Πύραρχος Καλογερόπουλος Χρήστος

Τηλ.. επικοινωνίας 2631051770 - 6937210452

Διοικητής Π.Υ. : Αντιπύραρχος Στούμπος Παναγιώτης

Τηλ.. επικοινωνίας : 6977019259

Π.Υ. Αγρινίου

Διοικητής : Αντιπύραρχος Χασάνης Ιωάννης

Τηλ. επικοινωνίας 2641039672 6976690529

Π.Υ. Αμφιλοχίας

Διοικητής : Αντιπύραρχος Τζέμος Ευστάθιος

Τηλ. επικοινωνίας 2642022010-6936618480

Π.Υ. Ναυπάκτου

Διοικητής : Επιπυραγός Χριστοβασίλης Αθανάσιος

Τηλ. επικοινωνίας 2634022199 & 6981881476

ΛΙΜΕΝΑΡΧΕΙΑ

Λιμεναρχείο Μεσολογγίου

Λιμενάρχης: Πλωτάρχης Μελιάδης Νεκτάριος

Τηλ. επικοινωνίας 2631051211

ΣΤΡΑΤΙΩΤΙΚΕΣ ΜΟΝΑΔΕΣ

2139 ΣΡΑΤΟΠΕΔΟ ΕΥΖΩΝΩΝ ΜΕΣΟΛΟΓΓΙ

Διοικητής : Τσαούσης Ιωάννης -Συνταγματάρχης

Τηλ. επικοινωνίας. 2631022219 & 6972304589

131 ΣΜΗΝΑΡΧΙΑ ΜΑΧΗΣ

Στρατιωτικό Αεροδρόμιο Ακτίου

Τηλ. επικοινωνίας. 2682045099

ΝΟΣΟΚΟΜΕΙΑ

Γενικό Νοσοκομείο Μεσολογγίου

Τηλ. επικοινωνίας 2631360183

Γενικό Νοσοκομείο Αγρινίου

Τηλ επικοινωνίας 2641361561 – 2631361104

ΙΔΙΩΤΙΚΑ ΜΗΧΑΝΗΜΑΤΑ – ΜΝΗΜΟΝΙΑ ΣΥΝΕΡΓΑΣΙΑΣ

ΔΗΜΟΣ ΑΓΡΙΝΙΟΥ

| ΟΝΟΜΑΤΕΠΩΝΥΜΟ | ΤΗΛΕΦΩΝΟ | ΦΟΡΤΩΤΗΣ | ΕΚΣΚΑΦΕΑΣ | ΦΟΡΤΗΓΑ | JCB | ΙΣΟΠΕΔΩΤΗΣ | ΠΡΩΘΩΤΗΣ | ΥΔΡΟΦΟΡΑ | ΕΚΧΙΟΝΙΣΤΙΚΑ | ΛΟΙΠΑ |
|-------------------------|--------------------------|----------|-----------|---------|-----|------------|----------|----------|--------------|---------|
| ΓΙΑΝΝΟΥΛΗΣ ΝΙΚΟΛΑΟΣ | 6973008676 2641062684 | 0 | 0 | 0 | 1 | 0 | 0 | 0 | 0 | 0 |
| ΜΠΑΚΑΣ ΓΕΩΡΓΙΟΣ | 6932227414 | 0 | 0 | 0 | 0 | 0 | 1 | 0 | 0 | 0 |
| ΜΟΥΡΤΖΙΑΠΗΣ ΔΗΜΗΤΡΙΟΣ | 6977351868 | 1 | 2 | 1 | 0 | 0 | 0 | 0 | 0 | 0 |
| ΠΙΣΤΙΚΟΥ ΑΓΑΘΗ | 6944306233 | 0 | 3 | 0 | 0 | 0 | 0 | 0 | 0 | 0 |
| ΠΑΓΑΝΙΑΣ ΠΑΝΑΓΙΩΤΗΣ | 6947545400 6944665615 | 1 | 0 | 0 | 0 | 1 | 0 | 0 | 0 | 0 |
| ΣΜΑΡΑΪΔΟΣ ΗΛΙΑΣ | 6944383556 | 1 | 1 | 0 | 0 | 0 | 0 | 0 | 0 | 0 |
| ΣΤΑΛΙΚΑΣ ΓΕΩΡΓΙΟΣ | 6977335534 | 1 | 4 | 7 | 1 | 0 | 0 | 0 | 0 | Οδοστρ. |
| ΣΑΡΑΛΙΩΤΗΣ ΓΕΩΡΓΙΟΣ | 6972034641 | 0 | 2 | 1 | 0 | 1 | 0 | 0 | 0 | -\\- |
| ΣΙΔΕΡΗΣ ΙΩΑΝΝΗΣ | 6977718199 | 0 | 1 | 0 | 0 | 0 | 1 | 0 | 0 | 0 |
| ΑΦΟΙ ΤΣΕΛΙΟΥ Ο.Ε. | 6974660198 | 0 | 3 | 0 | 0 | 0 | 0 | 0 | 0 | 0 |
| ΤΣΟΥΝΗΣ ΗΛΙΑΣ | 6976996585 | 0 | 0 | 0 | 1 | 0 | 0 | 0 | 0 | 0 |
| ΒΑΛΤΙΝΟΣ ΚΩΝ/ΝΟΣ | 6947378300 | 0 | 1 | 2 | 1 | 0 | 0 | 0 | 0 | 0 |
| ΠΑΤΣΙΑΛΟΣ ΣΩΤΗΡΙΟΣ | 6977354953 | 1 | 2 | 1 | 1 | 1 | 1 | 1 | 0 | 0 |
| ΡΟΥΣΟΓΙΑΝΝΗΣ ΣΩΤΗΡΙΟΣ | 6976647301 | 1 | 2 | 4 | 1 | 1 | 1 | 1 | 0 | 0 |
| ΨΥΛΙΑΣ ΧΡΗΣΤΟΣ | 6978829860 | 0 | 1 | 0 | 1 | 0 | 0 | 0 | 0 | 0 |
| ΚΟΝΤΟΔΗΜΑΣ ΓΕΩΡΓΙΟΣ | 6944509946 | 0 | 0 | 1 | 0 | 0 | 0 | 0 | 0 | 0 |
| ΔΗΜΗΤΡΟΓΙΑΝΝΗΣ ΓΕΩΡΓΙΟΣ | 6944543755 | 0 | 1 | 1 | 1 | 0 | 0 | 0 | 0 | 0 |

| | | | | | | | | | | |
|-------------------------|--------------------------|---|---|---|---|---|---|---|---|------------------|
| Κεφάλας Δημήτριος | 6907005421 | 2 | 0 | 4 | 0 | 1 | 0 | 1 | 0 | Οδοστρ. |
| Κοτούμπας – Μίγκου Ο.Ε. | 6972782146 | 0 | 0 | 0 | 0 | 0 | 0 | 0 | 0 | Χορτοκοπτικά |
| ΤΣΑΜΗΣ ΠΑΥΛΟΣ | 6944986541 | 0 | 0 | 0 | 1 | 0 | 0 | 0 | 0 | 0 |
| ΜΟΥΡΤΖΙΑΠΗΣ ΕΥΑΓΓΕΛΟΣ | 6944632181 | 1 | 0 | 1 | 0 | 0 | 1 | 0 | 0 | 0 |
| ΤΑΣΟΥΛΗΣ ΙΩΑΝΝΗΣ | 6983107684 6985086597 | 0 | 1 | 1 | 1 | 0 | 0 | 0 | 0 | Καταστρ οφέας |
| ΚΑΠΕΛΗΣ ΠΑΝΑΓΙΩΤΗΣ | 6932234401 6907791139 | 0 | 0 | 1 | 0 | 0 | 0 | 0 | 0 | 0 |
| ΤΣΑΜΗΣ ΓΕΩΡΓΙΟΣ | 6981855426 6978838110 | 0 | 1 | 1 | 1 | 0 | 1 | 0 | 0 | 0 |



ΔΗΜΟΣ ΑΚΤΙΟΥ – ΒΟΝΙΤΣΑΣ

| ΟΝΟΜΑΤΕΠΩΝΥΜΟ | ΤΗΛΕΦΩΝΟ | ΦΟΡΤΩΤΗΣ | ΕΚΣΚΑΦΕΑΣ | ΦΟΡΤΗΓΑ | JCB | ΙΣΟΠΕΔΩΤΗΣ | ΠΡΩΘΩΤΗΣ | ΥΔΡΟΦΟΡΑ | ΕΚΧΙΟΝΙΣΤΙΚ Α | ΛΟΙΠΑ |
|---------------------------|--------------------------|----------|-----------|---------|-----|------------|----------|----------|------------------|----------------------|
| ΛΙΑΚΟΣ ΚΩΝ/ΝΟΣ | 6936542818 | 1 | 1 | 1 | 0 | 0 | 0 | 0 | 0 | 0 |
| ΦΡΑΓΚΟΓΙΑΝΝΗ ΒΑΣΙΛΙΚΗ | 6945996585 | 0 | 0 | 2 | 1 | 0 | 0 | 0 | 0 | 0 |
| ΛΙΑΚΟΣ ΙΩΑΝΝΗΣ | 6948898728 | 0 | 2 | 1 | 1 | 0 | 0 | 0 | 0 | 0 |
| ΚΕΛΕΠΟΥΡΗΣ ΓΡΗΓΟΡΗΣ | 6977709878 | 1 | 1 | 1 | 1 | 0 | 0 | 0 | 0 | 0 |
| ΤΖΕΦΡΙΟΣ ΓΕΡΑΣΙΜΟΣ | 6972221874 | 0 | 1 | 1 | 0 | 0 | 0 | 0 | 0 | 0 |
| ΤΡΑΥΛΟΣΤΑΘΗΣ ΔΗΜΗΤΡΙΟΣ | 6973354126 | 1 | 1 | 1 | 1 | 1 | 0 | 0 | 0 | 0 |
| ΚΕΛΕΠΟΥΡΗΣ ΝΙΚΟΛΑΟΣ | 6948433205 | 0 | 0 | 1 | 1 | 0 | 0 | 0 | 0 | 0 |
| ΜΙΧΑΛΑΤΟΣ ΠΑΝΑΓΙΩΤΗΣ | 6906688160 6938801241 | 1 | 1 | 1 | 1 | 0 | 0 | 0 | 0 | 0 |
| ΚΑΛΟΓΙΑΝΝΗΣ ΓΕΩΡΓΙΟΣ | 6906478594 | 1 | 1 | 1 | 2 | 0 | 1 | 0 | 1 | 0 |
| ΡΟΥΦΗ ΙΩΑΝΝΑ | 6944646158 | 0 | 0 | 0 | 0 | 0 | 0 | 0 | 0 | ΚΑΤΑΣΤ ΡΟΦΕΑ Σ |
| ΜΩΡΑΪΤΗΣ ΗΡΑΚΛΗΣ | 6972029421 | 0 | 0 | 1 | 1 | 0 | 0 | 0 | 0 | 0 |

ΔΗΜΟΣ ΑΜΦΙΛΟΧΙΑΣ

| ΟΝΟΜΑΤΕΠΩΝΥΜΟ | ΤΗΛΕΦΩΝΟ | ΦΟΡΤΩΤΗΣ | ΕΚΣΚΑΦΕΑΣ | ΦΟΡΤΗΓΑ | JCB | ΙΣΟΠΕΔΩΤΗΣ | ΠΡΩΘΩΤΗΣ | ΥΔΡΟΦΟΡΑ | ΕΚΧΙΟΝΙΣΤΙΚΑ | ΛΟΙΠΑ |
|------------------------------|--------------------------|-----------|-----------|---------|-----|------------|----------|----------|--------------|--------------|
| ΡΑΠΤΗΣ ΚΩΝ/ΝΟΣ | 6977906798 | 0 | 1 | 1 | 1 | 0 | 0 | 0 | 0 | 0 |
| ΑΙΓΙΣΤΟΣ Α.Ε. ΣΒΩΛΟΣ ΑΡΗΣ | 6979112593 | 0 | 3 | 4 | 0 | 0 | 1 | 0 | 0 | 0 |
| ΛΑΓΟΣ ΚΩΝ/ΝΟΣ | 6944246348 2681088366 | 0 | 2 | 1 | 0 | 0 | 0 | 0 | 0 | 0 |
| ΓΟΥΡΝΑΚΗΣ ΘΕΟΧΑΡΗΣ | 6977783479 | 0 | 1 | 1 | 1 | 0 | 0 | 0 | 0 | 0 |
| ΝΤΡΟΥΤΣΗΣ ΒΑΣΙΛΕΙΟΣ | 6977368065 | 0 | 2 | 2 | 0 | 1 | 0 | 1 | 0 | Οδοστρωτήρας |
| ΒΛΑΧΟΣ ΙΩΑΝΝΗΣ | 6945298443 | 0 | 0 | 1 | 1 | 0 | 0 | 0 | 0 | 0 |
| ΟΙΚΟΝΟΜΟΥ ΠΕΤΡΟΣ | 6977987450 | 2 (1 ΕΡΠ) | 1 | 2 | 2 | 0 | 1 | 0 | 0 | 0 |
| ΝΤΑΛΙΑΝΗ ΜΑΡΙΑ | 6985788779 | 0 | 0 | 1 | 1 | 0 | 0 | 0 | 0 | 0 |
| ΤΣΙΝΤΖΟΥΡΑΣ ΘΕΟΔΩΡΟΣ | 6944571116 | 2 (1 ΕΡΠ) | 1 | 2 | 0 | 0 | 0 | 0 | 0 | 0 |

ΔΗΜΟΣ ΘΕΡΜΟΥ

| ΟΝΟΜΑΤΕΠΩΝΥΜΟ | ΤΗΛΕΦΩΝΟ | ΦΟΡΤΩΤΗΣ | ΕΚΣΚΑΦΕΑΣ | ΦΟΡΤΗΓΑ | JCB | ΙΣΟΠΕΔΩΤΗΣ | ΠΡΩΘΩΤΗΣ | ΥΔΡΟΦΟΡΑ | ΕΚΧΙΟΝΙΣΤΙΚ Α | ΛΟΙΠΑ |
|--------------------------|------------|----------|-----------|---------|-----|------------|----------|----------|------------------|--|
| ΣΚΑΜΠΑΡΔΟΥΚΑΣ ΧΡΗΣΤΟΣ | 6973343963 | 1 | 3 | 2 | 0 | 0 | 0 | 0 | 0 | 0 |
| ΤΣΟΥΝΗΣ ΘΩΜΑΣ | 6993543900 | 1 | 1 | 1 | 1 | 0 | 0 | 1 | 0 | 0 |
| ΑΘΑΝΑΣΙΟΥ ΦΩΚΙΩΝ | 6976793129 | 0 | 1 | 0 | 0 | 0 | 0 | 0 | 0 | 0 |
| ΑΝΤΩΝΙΟΥ ΗΛΙΑΣ | 6974769516 | 1 | 2 | 2 | 1 | 0 | 0 | 1 | 0 | 0 |
| ΡΑΠΤΗΣ ΓΕΩΡΓΙΟΣ | 6974340155 | 0 | 0 | 0 | 1 | 0 | 0 | 0 | 0 | ΕΛΥΣΤΗ ΡΑΣ ΜΕ ΑΛΛΑΤΟΔΙ ΑΝΟΜΕΑ |
| ΧΑΣΚΑΡΗΣ ΣΩΤΗΡΙΟΣ | 6974406968 | 0 | 0 | 0 | 1 | 0 | 0 | 0 | 0 | 0 |
| ΠΟΛΥΧΡΟΝΟΣ ΙΩΑΝΝΗΣ | 6944741778 | 0 | 0 | 1 | 1 | 0 | 0 | 0 | 0 | 0 |

ΔΗΜΟΣ Ι.Π. ΜΕΣΟΛΟΓΓΙΟΥ

| ΟΝΟΜΑΤΕΠΩΝΥΜΟ | ΤΗΛΕΦΩΝΟ | ΦΟΡΤΩΤΗΣ | ΕΚΣΚΑΦΕΑΣ | ΦΟΡΤΗΓΑ | JCB | ΙΣΟΠΕΔΩΤΗΣ | ΠΡΩΘΩΤΗΣ | ΥΔΡΟΦΟΡΑ | ΕΚΧΙΟΝΙΣΤΙΚ Α | ΛΟΙΠΑ |
|-----------------------------|--------------------------|----------|-----------|---------|-----|------------|----------|----------|------------------|----------------|
| ΑΦΟΙ ΚΑΡΑΝΤΖΟΓΙΑΝΝΗ | 6944575866 | 1 | 2 | 1 | 0 | 1 | 0 | 0 | 0 | 0 |
| ΚΟΚΙΟΣ ΚΩΝ/ΝΟΣ | 6973011514 | 1 | 1 | 2 | 1 | 1 | 1 | 0 | 0 | 0 |
| ΜΠΑΛΩΜΕΝΟΣ ΑΝΔΡΕΑΣ | 6942955826 | 2 | 1 | 1 | 0 | 0 | 0 | 0 | 0 | 0 |
| ΠΡΕΝΤΖΑΣ ΝΙΚΟΛΑΟΣ | 6977461767 | 0 | 0 | 0 | 0 | 0 | 1 | 0 | 0 | 0 |
| ΑΓΓΕΛΟΠΟΥΛΟΣ Ι. & ΣΙΑ ΕΕ | 6987585952 | 1 | 1 | 1 | 1 | 1 | 0 | 0 | 0 | 0 |
| ΓΕΩΜΗΧΑΝΙΚΗ ΕΕ | 6972743291 | 0 | 1 | 1 | 1 | 0 | 0 | 1 | 0 | 0 |
| ΚΟΚΟΤΟΣ ΓΕΡΑΣΙΜΟΣ | 6947840291 | 1 | 1 | 1 | 1 | 0 | 0 | 0 | 0 | 0 |
| ΚΟΤΣΑΛΟΣ ΗΛΙΑΣ | 6972312512 | 1 | 2 | 3 | 1 | 1 | 1 | 1 | 0 | 0 |
| ΛΙΝΑΡΔΟΥ ΜΑΡΙΑ | 6972722500 | 2 | 1 | 2 | 1 | 0 | 0 | 0 | 0 | 0 |
| ΜΥΛΩΝΑΣ ΝΙΚΟΛΑΟΣ | 6948802574 | 0 | 1 | 2 | 1 | 0 | 0 | 0 | 0 | Περονοφ όρο |
| ΚΙΡΚΙΝΕΖΟΣ ΙΩΑΝΝΗΣ | 6974455626 | 0 | 0 | 0 | 0 | 0 | 1 | 0 | 0 | 0 |
| ΓΙΩΤΗΣ ΒΑΣΙΛΕΙΟΣ | 6930698974 6974066903 | 0 | 0 | 0 | 0 | 0 | 2 | 0 | 0 | 0 |
| ΚΩΤΣΗΣ ΒΑΣΙΛΕΙΟΣ | 6934444420 | 0 | 0 | 0 | 0 | 0 | 0 | 0 | 0 | Λεωφορ εία |
| ΣΥΡΜΟΣ ΣΠΥΡΟΣ | 6907828744 | 0 | 1 | 0 | 0 | 0 | 0 | 0 | 0 | 0 |
| ΣΥΡΜΟΣ ΣΩΤΗΡΙΟΣ | 6907828744 | 0 | 0 | 1 | 1 | 0 | 0 | 0 | 0 | 0 |



| | | | | | | | | | | |
|-----------------------------|------------|---|---|---|---|---|---|---|---|----------------|
| ΑΦΟΙ ΚΑΛΑΒΡΟΥΖΙΩΤΗ ΟΕ | 6974762100 | 0 | 1 | 1 | 1 | 0 | 0 | 0 | 0 | Καλαθοφ όρο |
| ΚΑΡΑΜΗΤΡΟΣ ΝΙΚΟΛΑΟΣ | 6977782591 | 0 | 0 | 1 | 1 | 1 | 0 | 0 | 0 | 0 |
| ΛΑΝΑΡΑΣ ΙΩΑΝΝΗΣ | 6974149047 | 1 | 0 | 0 | 0 | 0 | 0 | 0 | 0 | 0 |

ΔΗΜΟΣ ΝΑΥΠΑΚΤΙΑΣ

| ΟΝΟΜΑΤΕΠΩΝΥΜΟ | ΤΗΛΕΦΩΝΟ | ΦΟΡΤΩΤΗΣ | ΕΚΣΚΑΦΕΑΣ | ΦΟΡΤΗΓΑ | JCB | ΙΣΟΠΕΔΩΤΗΣ | ΠΡΩΘΩΤΗΣ | ΥΔΡΟΦΟΡΑ | ΕΚΧΙΟΝΙΣΤΙΚ Α | ΛΟΙΠΑ |
|----------------------------|--------------------------|-----------|-----------|---------|-----|------------|----------|----------|------------------|------------------|
| ΚΑΤΣΩΝΗΣ ΑΝΤΩΝΙΟΣ | 6948844555 | 1 | 1 | 2 | 0 | 0 | 0 | 0 | 0 | 0 |
| ΚΥΡΙΤΣΗΣ ΔΗΜΗΤΡΙΟΣ | 6974968476 | 0 | 1 | 2 | 1 | 0 | 0 | 0 | 0 | Οδοστρ ωτήρας |
| ΛΑΪΝΗΣ ΚΩΝ/ΝΟΣ | 6977396876 | 0 | 0 | 1 | 1 | 0 | 0 | 0 | 0 | 0 |
| ΡΑΠΤΗΣ ΓΕΩΡΓΙΟΣ | 6944596261 | 0 | 0 | 0 | 0 | 0 | 0 | 0 | 2 | 0 |
| ΤΡΙΑΝΤΑΦΥΛΛΗΣ ΒΑΣΙΛΕΙΟΣ | 6974607323 | 1 | 1 | 1 | 1 | 1 | 0 | 0 | 1 | 0 |
| ΑΝΑΣΤΑΣΙΟΥ ΑΝΤΩΝΙΟΣ | 6973253211 | 1 | 1 | 1 | 1 | 0 | 0 | 0 | 0 | 0 |
| ΑΤΛΑΣ Α.Ε. | 6977071601 2634020175 | 1 | 1 | 0 | 1 | 0 | 0 | 0 | 0 | 0 |
| ΖΟΡΜΠΑΣ ΓΕΩΡΓΙΟΣ | 6944333095 | 1 | 3 | 2 | 0 | 0 | 0 | 0 | 0 | 0 |
| ΘΕΟΔΩΡΟΠΟΥΛΟΣ ΗΛΙΑΣ | 6970329000 | 1 | 1 | 0 | 0 | 0 | 0 | 0 | 0 | 0 |
| ΑΠΟΣΤΟΛΟΠΟΥΛΟΣ ΓΕΩΡΓΙΟΣ | 6944650667 | 0 | 1 | 1 | 1 | 0 | 0 | 0 | 0 | 0 |
| ΔΡΟΣΟΣ ΤΑΞΙΑΡΧΗΣ | 6942291204 | 2 | 2 | 7 | 0 | 0 | 0 | 0 | 0 | 0 |
| ΚΑΛΟΥΔΙΩΤΗΣ ΚΩΝ/ΝΟΣ | 6944653590 | 0 | 1 | 1 | 1 | 0 | 0 | 0 | 0 | 0 |
| ΜΠΑΝΙΑΣ ΚΩΝ/ΝΟΣ | 6932623351 | 1 | 1 | 1 | 1 | 0 | 0 | 0 | 0 | 0 |
| ΠΙΓΝΥΜΙ ΙΚΕ | 6979224771 | 1 | 1 | 1 | 1 | 1 | 0 | 0 | 0 | 0 |
| ΠΟΛΥΖΟΣ ΔΗΜΗΤΡΙΟΣ | 6945918896 | 1 | 1 | 1 | 1 | 1 | 0 | 0 | 0 | 0 |
| ΣΑΚΕΛΛΑΡΗΣ-ΛΙΑΡΟΣ ΑΤΕ | 6944288289 | 1 | 2 | 2 | 1 | 0 | 0 | 0 | 0 | 0 |
| ΤΡΙΒΗΛΟΣ ΒΑΣΙΛΕΙΟΣ | 6972928185 | 1 Ερπ. | 0 | 0 | 2 | 0 | 0 | 0 | 2 | 0 |
| ΤΡΙΧΩΝΙΣ ΑΕ | 6977071601 | 0 | 1 | 1 | 1 | 0 | 0 | 0 | 0 | 0 |
| ΜΕΝΤΖΑ ΑΙΚΑΤΕΡΙΝΗ | 6972841562 | 0 | 1 | 0 | 0 | 0 | 0 | 0 | 0 | 0 |



| | | | | | | | | | | |
|----------------------------------|------------|--------------|--------------|---|---|---|---|---|---|------------------|
| ΚΥΡΙΤΣΗΣ ΕΥΘΥΜΙΟΣ | 6944988730 | 1 | 3 | 2 | 0 | 0 | 0 | 0 | 0 | ΚΑΛΑΘΟ ΦΟΡΟ |
| ΑΦΟΙ ΣΤΕΡΓΙΟΥ ΟΕ | 6944794104 | 4 (2 ερπ) | 5 (1 ερπ) | 3 | 1 | 2 | 0 | 0 | 0 | Οδοστρωτ ήρας |
| ΑΝΑΚΥΚΛΩΣΗ ΓΙΑ ΟΛΟΥΣ ΑΕΚΚ ΙΚΕ | 6944988730 | 2 (1 ερπ) | 3 (1 ερπ) | 1 | 0 | 1 | 0 | 0 | 0 | Καλαθοφο ρο |

ΔΗΜΟΣ ΞΗΡΟΜΕΡΟΥ

| ΟΝΟΜΑΤΕΠΩΝΥΜΟ | ΤΗΛΕΦΩΝΟ | ΦΟΡΤΩΤΗΣ | ΕΚΣΚΑΦΕΑΣ | ΦΟΡΤΗΓΑ | JCB | ΙΣΟΠΕΔΩΤΗΣ | ΠΡΩΘΩΤΗΣ | ΥΔΡΟΦΟΡΑ | ΕΚΧΙΟΝΙΣΤΙΚ Α | ΛΟΙΠΑ |
|---------------------------|--------------------------|----------|-----------|---------|-----|------------|----------|----------|------------------|--------------------------|
| ΑΡΓΥΡΗΣ ΖΑΧΑΡΙΑΣ | 6974106963 6978828797 | 0 | 0 | 0 | 1 | 0 | 0 | 0 | 0 | 0 |
| ΜΑΚΡΥΓΙΑΝΝΗΣ ΓΕΡΑΣΙΜΟΣ | 6944626116 6907517928 | 1 | 1 | 1 | 0 | 0 | 0 | 0 | 0 | 0 |
| ΓΙΑΝΝΟΥΛΗΣ ΙΩΑΝΝΗΣ | 6976566012 | 1 | 1 | 1 | 1 | 0 | 0 | 0 | 0 | 0 |
| ΚΟΥΤΣΟΜΠΙΝΑΣ ΓΕΩΡΓΙΟΣ | 6945144537 | 1 | 0 | 0 | 0 | 0 | 1 | 0 | 0 | Γεωργ. Ελκυστή ρας |



Π.Ε. ΑΙΤΩΛ/ΝΙΑΣ

| ΟΝΟΜΑΤΕΠΩΝΥΜΟ | ΤΗΛΕΦΩΝΟ | ΦΟΡΤΩΤΗΣ | ΕΚΣΚΑΦΕΑΣ | ΦΟΡΤΗΓΑ | JCB | ΙΣΟΠΕΔΩΤΗΣ | ΠΡΩΘΩΤΗΣ | ΥΔΡΟΦΟΡΑ | ΕΚΧΙΟΝΙΣΤΙΚΑ | ΛΟΙΠΑ |
|-------------------------------|--------------------------|----------|-----------|---------|-----|------------|----------|----------|--------------|-----------------|
| ΣΠΥΡΟΠΟΥΛΟΣ ΑΝΤΩΝΙΟΣ | 6947564846 | 0 | 0 | 0 | 0 | 0 | 0 | 0 | 0 | DRONE |
| ΧΡΥΣΑΝΘΟΠΟΥΛΟΣ ΓΕΡΑΝΟΙ ΙΚΕ | 6946903208 2610990500 | 0 | 0 | 0 | 0 | 0 | 0 | 0 | 0 | ΓΕΡΑΝΟ I (4) |

ΧΩΡΟΙ ΥΠΟΔΟΧΗΣ ΠΛΗΓΕΝΤΩΝ

1. Δήμος Ακτίου – Βόνιτσας

Κλειστό Γυμναστήριο Δ.Δ. Βόνιτσας Εμβαδόν : 1800 μ²
Χρήση : δημοτικός χώρος άθλησης
Παροχές : ύδρευση – αποχέτευση – ρεύμα
Προτεινόμενες εργασίες : Διαμόρφωση εξωτερικού χώρου

2. Δήμος Ναυπακτίας

Γήπεδα των Δ.Δ. : Ναυπάκτου , Αντιρρίου , Ξηροπηγάδου και Λυγιάς Εμβαδόν : 31.000 μ²
Χρήση : δημοτικοί χώροι άθλησης
Παροχές : ύδρευση – αποχέτευση – ρεύμα (πλην του Γηπέδου Δ.Δ. Ξηροπηγάδου)
Προτεινόμενες εργασίες : Σύνδεση του Γηπέδου Ξηροπηγάδου με ηλεκτρικό ρεύμα

3.Δήμος Θέρμου

- Περιβάλλον χώρος Δημαρχείου και χώρος στάθμευσης Θέρμου
Εμβαδόν : 6.000 μ²
Χρήση : Δημόσιο
Παροχές : ύδρευση – ρεύμα
- Πλατεία Μέγα Δένδρου
Χρήση : δημόσιο
Εμβαδόν : 280 μ²
Παροχές : ύδρευση -ρεύμα
- Πλατεία Ταξιάρχη
Χρήση : δημόσιο
Εμβαδόν : 350 μ²
Παροχές : ύδρευση -ρεύμα
- Πλατεία Αβαρικού
Χρήση : δημόσιο
Εμβαδόν : 476 μ²
Παροχές : ύδρευση -ρεύμα
- Πλατεία Άνω Μυρτιάς
Χρήση : δημόσιο
Εμβαδόν : 630 μ²
Παροχές : ύδρευση -ρεύμα
- Πλατεία Κάτω Μυρτιάς
Χρήση : δημόσιο
Εμβαδόν : 550 μ²
Παροχές : ύδρευση -ρεύμα
- Πλατεία Ανάληψης
Χρήση : δημόσιο
Εμβαδόν : 420 μ²
Παροχές : ύδρευση -ρεύμα
- Περιβάλλον χώρος Ι.Ν. Θεοτόκου – Αγίας Σοφίας
Χρήση : δημόσιο
Εμβαδόν : 500 μ²

- Παροχές : ύδρευση -ρεύμα
Πλατεία Άνω Χρυσοβίτσας
Χρήση : δημόσιο
Εμβαδόν : 1200 μ²
- Παροχές : ύδρευση -ρεύμα
Πλατεία Κάτω Χρυσοβίτσας
Χρήση : δημόσιο
Εμβαδόν : 600 μ²
- Παροχές : ύδρευση -ρεύμα
Πλατεία Αετόπετρας
Χρήση : δημόσιο
Εμβαδόν : 250 μ²
Παροχές : ύδρευση -ρεύμα

6. Δήμος Ι.Π. Μεσολογγίου

- Δημοτικό Στάδιο Μεσολογγίου
Χρήση : Δημόσιο
Εμβαδόν : 10.000 μ²
Παροχές : ύδρευση – ρεύμα – αποχέτευση
- Γήπεδο ΓΟΜ
Χρήση : Δημόσιο
Εμβαδόν : 6.000 μ²
Παροχές : ύδρευση – ρεύμα – αποχέτευση
- Πάρκο «Καλά Καθούμενα» , Πάρκο Ανατολικών Αλιπέδων , Πάρκο πλησίον Κήπου Ηρώων
Χρήση : Δημόσιο
Εμβαδόν : 40.000 μ²
Παροχές : ύδρευση – ρεύμα – αποχέτευση
- Προαύλιος χώρος Δημ. Σχολείου Ρετσίνων
Χρήση : Δημόσιο
Εμβαδόν : 2.000 μ²
Παροχές : ύδρευση – ρεύμα
- Προαύλιος χώρος Δ.Σ. Μουσούρων
Χρήση : Δημόσιο
Εμβαδόν : 1.000 μ²
Παροχές : ύδρευση – ρεύμα – αποχέτευση
- Κεντρική Πλατεία Αγίου Γεωργίου
Χρήση : Δημόσιο
Εμβαδόν : 800 μ²
Παροχές : ύδρευση – ρεύμα
- Παιδική χαρά Αγίου Γεωργίου
Χρήση : Δημόσιο
Εμβαδόν : 1.000 μ²
Παροχές : ύδρευση – ρεύμα
- Προαύλιοι χώροι Δημοτικών Σχολείων Αγίου Γεωργίου , Κουτσοχερίου και Ξηρείκων
Χρήση : Δημόσιο
Εμβαδόν : 5.000 μ²
Παροχές : ύδρευση – ρεύμα
- Κεντρική πλατεία Αγίου Θωμά
Χρήση : Δημόσιο

- Εμβαδόν : 4.000 μ²
Παροχές : ύδρευση – ρεύμα
Προαύλιος χώρος Δ.Σ. και Νηπιαγωγείου Αγίου Θωμά
Χρήση : Δημόσιο
Εμβαδόν : 1.500 μ²
- Παροχές : ύδρευση – ρεύμα
Πλατεία Οδυσσέα Ελύτη – Άνω Ευηνοχώρι
Χρήση : Δημόσιο
Εμβαδόν : 5.000 μ²
- Παροχές : ύδρευση – ρεύμα
Πλατεία Νιαβή – Κάτω Ευηνοχώρι
Χρήση : Δημόσιο
Εμβαδόν : 4.000 μ²
- Παροχές : ύδρευση – ρεύμα
Δημοτικό Στάδιο Ευηνοχωρίου
Χρήση : Δημόσιο
Εμβαδόν : 6.000 μ²
- Παροχές : ύδρευση – ρεύμα – αποχέτευση
Κεντρική Πλατεία Κουδουνίου
Χρήση : Δημόσιο
Εμβαδόν : 3.000 μ²
- Παροχές : ύδρευση – ρεύμα
Πλατεία στην θέση «ΚΡΥΦΟ» Πενταλόφου
Χρήση : Δημόσιο
Εμβαδόν : 1.000 μ²
- Παροχές : ύδρευση – ρεύμα
Προαύλιος χώρος Δ.Σ. Πενταλόφου
Χρήση : Δημόσιο
Εμβαδόν : 1.000 μ²
- Παροχές : ύδρευση – ρεύμα – αποχέτευση
Δημοτικό Γυμναστήριο Πενταλόφου
Χρήση : Δημόσιο
Εμβαδόν : 3.000 μ²
- Παροχές : ύδρευση – ρεύμα – αποχέτευση
Δημοτικό Στάδιο Γουριάς
Χρήση : Δημόσιο
Εμβαδόν : 1.000 μ²
- Παροχές : ύδρευση – ρεύμα – αποχέτευση
Προαύλιος χώρος Δ.Σ. Γουριάς
Χρήση : Δημόσιο
Εμβαδόν : 1.000 μ²
- Παροχές : ύδρευση – ρεύμα – αποχέτευση
Κεντρική πλατεία Κατοχής
Χρήση : Δημόσιο
Εμβαδόν : 2.000 μ²
- Παροχές : ύδρευση – ρεύμα – αποχέτευση
Δημοτικό Στάδιο Κατοχής
Χρήση : Δημόσιο
Εμβαδόν : 7.000 μ²
- Παροχές : ύδρευση – ρεύμα – αποχέτευση
Δημοτικό Στάδιο Αιτωλικού

Χρήση : Δημόσιο
Εμβαδόν : 10.000 μ²
Παροχές : ύδρευση – ρεύμα – αποχέτευση

5. Δήμος Αμφιλοχίας

- Δημοτικό Στάδιο Αμφιλοχίας και περιβάλλοντες χώροι αυτού
Χρήση : δημόσιο – χώρος άθλησης
Εμβαδόν : 16.000 μ²
Παροχές : ύδρευση –ρεύμα- τηλέφωνο –αποχέτευση
- Αύλειος χώρος Λυκείου Αμφιλοχίας
Χρήση : δημόσιο – χώρος άθλησης
Εμβαδόν : 2.000 μ²
Παροχές : ύδρευση –ρεύμα- τηλέφωνο –αποχέτευση
- Αύλειοι χώροι Α΄ και Β΄ Δημοτικών Σχολείων Αμφιλοχίας
Χρήση : δημόσιο
Εμβαδόν : 560 + 550 μ²
Παροχές : ύδρευση –ρεύμα- τηλέφωνο –αποχέτευση
- Αύλειος χώρος ΕΠΑΛ Αμφιλοχίας
Χρήση : δημόσιο
Εμβαδόν : 2.800 μ²
Παροχές : ύδρευση –ρεύμα- τηλέφωνο –αποχέτευση
- Αύλειος χώρος Δ.Σ. Σπάρτου
Χρήση : δημόσιο
Εμβαδόν : 570 μ²
Παροχές : ύδρευση –ρεύμα- τηλέφωνο –αποχέτευση
- Αύλειος χώρος Γυμνασίου Σαρδινίων
Χρήση : δημόσιο
Εμβαδόν : 820 μ²
Παροχές : ύδρευση –ρεύμα- τηλέφωνο –αποχέτευση
- Αύλειος χώρος Α Παιδικού Σταθμού Αμφιλοχίας
Χρήση : δημόσιο
Εμβαδόν : 400 μ²
Παροχές : ύδρευση –ρεύμα- τηλέφωνο –αποχέτευση
- Αύλειος χώρος Γυμνασίου Λουτρού
Χρήση : δημόσιο
Εμβαδόν : 4200 μ²
Παροχές : ύδρευση –ρεύμα- τηλέφωνο –αποχέτευση
- Αύλειος χώρος Δ.Σ. Στάνου
Χρήση : δημόσιο
Εμβαδόν : 1.400 μ²
Παροχές : ύδρευση –ρεύμα- τηλέφωνο –αποχέτευση
- Αύλειος χώρος Δ.Σ. Ανοιξιάτικου
Χρήση : δημόσιο
Εμβαδόν : 2900 μ²
Παροχές : ύδρευση –ρεύμα- τηλέφωνο –αποχέτευση
- Κατασκήνωση Μπούκας Αμφιλοχίας
Χρήση : δημόσιο
Εμβαδόν : 6000 μ²
Παροχές : ύδρευση –ρεύμα- τηλέφωνο –αποχέτευση
- Αύλειος χώρος Δ.Σ. Μπούκας

- Χρήση : δημόσιο
Εμβαδόν : 250 μ²
Παροχές : ύδρευση –ρεύμα- τηλέφωνο –αποχέτευση
Γήπεδο Μενιδίου
- Χρήση : δημόσιο – χώρος άθλησης
Εμβαδόν : 5.400 μ²
Παροχές : ύδρευση –ρεύμα- αποχέτευση
Αύλειος χώρος Δ.Σ. Μενιδίου
- Χρήση : δημόσιο
Εμβαδόν : 2650 μ²
Παροχές : ύδρευση –ρεύμα- τηλέφωνο –αποχέτευση
Αύλειος χώρος Δ.Σ. Χρυσοπηγής
- Χρήση : δημόσιο
Εμβαδόν : 400 μ²
Παροχές : ύδρευση –ρεύμα- τηλέφωνο –αποχέτευση
Αύλειος χώρος Δ.Σ. Χρυσοράχης
- Χρήση : δημόσιο
Εμβαδόν : 100 μ²
Παροχές : ύδρευση –ρεύμα- τηλέφωνο –αποχέτευση
Γήπεδο Χαλκιοπούλων
- Χρήση : δημόσιο – χώρος άθλησης
Εμβαδόν : 4900 μ²
Παροχές : ύδρευση –αποχέτευση
Αύλειος χώρος Δ.Σ. Χαλκιοπούλου
- Χρήση : δημόσιο
Εμβαδόν : 980 μ²
Παροχές : ύδρευση –ρεύμα- τηλέφωνο –αποχέτευση
Γήπεδο Γιαννοπούλων
- Χρήση : δημόσιο – χώρος άθλησης (5x5)
Εμβαδόν : 300 μ²
Παροχές : ύδρευση –ρεύμα
Γήπεδο Περδικακίου
- Χρήση : δημόσιο – χώρος άθλησης (5x5)
Εμβαδόν : 300 μ²
Παροχές : ύδρευση –ρεύμα
Αύλειος χώρος Δ.Σ. Περδικακίου
- Χρήση : δημόσιο
Εμβαδόν : 1.100 μ²
Παροχές : ύδρευση –ρεύμα- τηλέφωνο –αποχέτευση
Αύλειος χώρος Γυμνασίου – Λυκείου Εμπεισσού
- Χρήση : δημόσιο
Εμβαδόν : 1.200 μ²
Παροχές : ύδρευση –ρεύμα- τηλέφωνο –αποχέτευση
Αύλειος χώρος Γυμνασίου Μαλεσιάδας
- Χρήση : δημόσιο
Εμβαδόν : 1.400 μ²
Παροχές : ύδρευση –ρεύμα- τηλέφωνο –αποχέτευση
Αύλειος χώρος Δ.Σ. Μαλεσιάδας
- Χρήση : δημόσιο
Εμβαδόν : 650 μ²
Παροχές : ύδρευση –ρεύμα- τηλέφωνο –αποχέτευση

- Αύλειος χώρος Δ.Σ. Βρουβιανών
Χρήση : δημόσιο
Εμβαδόν : 450 μ²
Παροχές : ύδρευση –ρεύμα- τηλέφωνο –αποχέτευση
- Αύλειος χώρος Δ.Σ. Πετσαλίων
Χρήση : δημόσιο
Εμβαδόν : 400 μ²
Παροχές : ύδρευση –ρεύμα- τηλέφωνο –αποχέτευση
- Αύλειος χώρος Δ.Σ. Θυάμου
Χρήση : δημόσιο
Εμβαδόν : 2.000 μ²
Παροχές : ύδρευση –ρεύμα- τηλέφωνο –αποχέτευση
- Αύλειος χώρος Δ.Σ. Αμοργιανών
Χρήση : δημόσιο
Εμβαδόν : 1.250 μ²
Παροχές : ύδρευση –ρεύμα- τηλέφωνο –αποχέτευση

6. Δήμος Αγρινίου

1. ΔΗΜΟΤΙΚΗ ΕΝΟΤΗΤΑ ΑΓΡΙΝΙΟΥ

- Πλατεία Μελίνας Μερκούρη
- Πλατεία Αγίου Κων/νου
- Πλατεία Αη-Γιάννη Ρηγανά
- Πάρκο
- Προαύλιο Ι.Ν.Αγίας Τριάδας
- Προαύλιο Ι.Ν.Αγίου Δημητρίου
- Προαύλιο Ι.Ν.Παλαιού Αγίου Χριστοφόρου
- Προαύλιο Ι.Ν.Αγίας Παρασκευής
- Δημοτικό Αθλητικό Κέντρο «ΜΙΧΑΛΗΣ ΚΟΥΣΗΣ»
- Γήπεδο Παναιτωλικού
- Γήπεδο Αγίου Κων/νου
- Γήπεδο Αη-Γιάννη Ρηγανά
- Προαύλιος χώρος Παπαστρατειών Εκπαιδευτηρίων
- Υπαίθριος χώρος στάθμευσης (σφαγεία)

2. ΤΟΠΙΚΕΣ ΕΝΟΤΗΤΕΣ ΔΗΜΟΤΙΚΗΣ ΕΝΟΤΗΤΑΣ ΑΓΡΙΝΙΟΥ

Για τις Τοπικές Κοινότητες της Δημοτικής Ενότητας Αγρινίου (πρώην Καποδιστριακός Δ. Αγρινίου), ήτοι Τ.Ε. ΚΑΛΥΒΙΩΝ - Τ.Ε. ΔΟΚΙΜΙΟΥ - Τ.Ε. ΚΑΜΑΡΟΥΛΑΣ - Τ.Ε. ΣΚΟΥΤΕΣΙΑΔΑΣ - Τ.Ε. ΑΓ. ΝΙΚΟΛΑΟΥ - Κοινότητα ΣΧΙΝΟΥ, ως χώροι καταυλισμού και ανάλογα με την έκταση της καταστροφής, μπορούν να χρησιμοποιηθούν αντίστοιχα και εφόσον διατίθενται, οι κάτωθι χώροι με την προϋπόθεση ότι δεν θα είναι κοντά σε κτίρια:

- κεντρικές πλατείες,
- προαύλια σχολείων,
- προαύλια εκκλησιών,
- ανοικτά γήπεδα μπάσκετ, βόλεϋ κλπ.,
- γήπεδα ποδοσφαίρου.

3. ΔΗΜΟΤΙΚΗ ΕΝΟΤΗΤΑ ΣΤΡΑΤΟΥ

- Τοπική Κοινότητα Στράτου : Κεντρική Πλατεία, Αύλειος χώρος Δημοτικού Σχολείου
- Δημοτική Κοινότητα Λεπενούς : Κεντρική Πλατεία, Αύλειος χώρος Γυμνασίου και Γηπέδου
- Τοπική Κοινότητα Κυψέλης : Κεντρική Πλατεία, χώρος Γηπέδου
- Τοπική Κοινότητα Οχθίων : Κεντρική Πλατεία, χώρος Γηπέδου
- Τοπική Κοινότητα Γουριώτισσας : Αύλειος χώρος Δημοτικού Σχολείου, χώρος Γηπέδου
- Τοπική Κοινότητα Ρίγανης : Αύλειος χώρος Δημοτικού Σχολείου
- Τοπική Κοινότητα Ματσουκίου : Αύλειος χώρος Δημοτικού Σχολείου
- Τοπική Κοινότητα Καστρακίου : Αύλειος χώρος Δημοτικού Σχολείου, χώρος γηπέδων

4. ΔΗΜΟΤΙΚΗ ΕΝΟΤΗΤΑ ΠΑΡΑΚΑΜΠΥΛΙΩΝ

- Τοπική Κοινότητα Αγαλιανού : Αύλειος χώρος παλαιού Δημοτικού Σχολείου
- Τοπική Κοινότητα Ψηλοβράχου : Αύλειος χώρος παλαιού Δημοτικού Σχολείου
- Τοπική Κοινότητα Χούνης : Κεντρική Πλατεία
- Τοπική Κοινότητα Αγ. Βλασίου : Αύλειος χώρος κατασκηνώσεων Χριστιανικής Ένωσης Αग्रινίου
- Τοπική Κοινότητα Πεντακόρφου : Αύλειος χώρος Δημοτικού Σχολείου
- Τοπική Κοινότητα Αμπελιών : Κεντρική Πλατεία
- Τοπική Κοινότητα Ποταμούλας : Κεντρική Πλατεία -Γήπεδο
- Τοπική Κοινότητα Κυπαρίσσου : Κεντρική Πλατεία
- Τοπική Κοινότητα Σαργιάδας : Αύλειος χώρος Δημοτικού Σχολείου

5. ΔΗΜΟΤΙΚΗ ΕΝΟΤΗΤΑ ΠΑΝΑΙΤΩΛΙΚΟΥ

- Τοπική Κοινότητα Σκουτεράς: οι αθλητικές εγκαταστάσεις στη θέση «ΤΡΙΦΤΡΑ» ή ο αύλειος χώρος του Δημοτικού Σχολείου.
- Τοπική Κοινότητα Αγίας Βαρβάρας: ο αύλειος χώρος του πρώην Δημοτικού Σχολείου ή ο αύλειος χώρος της εκκλησίας.
- Τοπική Κοινότητα Αγίας Παρασκευής: ο αύλειος χώρος του Δημοτικού Σχολείου ή ο αύλειος χώρος των εκκλησιών.
- Τοπική Κοινότητα Σιτομένων: ο αύλειος χώρος του πρώην Δημοτικού Σχολείου ή ο αύλειος χώρος της εκκλησίας.
- Τοπική Κοινότητα Καστανούλας : η κεντρική πλατεία
- Τοπική Κοινότητα Κερασιάς : ο αύλειος χώρος του πρώην κοινοτικού γραφείου.

6. ΔΗΜΟΤΙΚΗ ΕΝΟΤΗΤΑ ΠΑΡΑΒΟΛΑΣ

- Η πλατεία της Παραβόλας
- Ο χώρος στάθμευσης οχημάτων πίσω από τον ιερό ναό του Αγίου Δημητρίου.
- Ο αύλειος χώρος του Πνευματικού κέντρου καθώς και ελεύθερος χώρος του Βουκατίου.
- Ο αύλειος χώρος του Δημοτικού Σχολείου Παραβόλας.
- Ο αύλειος χώρος του Γυμνασίου- Λυκείου Παραβόλας.
- Το γήπεδο της Παραβόλας.

Στα υπόλοιπα τοπικά διαμερίσματα της Δημοτικής Ενότητας Παραβόλας προτείνονται οι πλατείες, οι αύλειοι χώροι των εκκλησιών, των σχολείων καθώς και τα γήπεδα

7. ΔΗΜΟΤΙΚΗ ΕΝΟΤΗΤΑ ΜΑΚΡΥΝΕΙΑΣ

- Γήπεδο και αύλειος χώρος στο Λύκειο Γαβαλούς, Δημοτικό σχολείο Γαβαλούς

- Πλατεία Τριχωνίου & αύλειος χώρος πρώην Δημοτικού σχολείου Τριχωνίου
- Γήπεδο Αγίου Ανδρέα και πάρκο κυκλοφοριακής αγωγής Αγίου Ανδρέα
- Αύλειος χώρος Δημοτικού σχολείου Δαφνιά και παρόχθια ζώνη (Βαένι)
- Γήπεδο Καφοράχης και αύλειος χώρος νηπιαγωγείου Καφοράχης
- Γήπεδο Κάτω Μακρυνούς και αύλειος χώρος Δημοτικού σχολείου Κάτω Μακρυνούς
- Χώρος πλατείας Άκρων και αύλειος χώρος Δημοτικού σχολείου Άκρων
- Αύλειος χώρος εκκλησίας Άη Γιώργη Μεσάριστας
- Αύλειος χώρος κτιρίου σχολείου Ποταμούλας
- Χώρος Πλατείας Μακρυνούς και αύλειος χώρος Δημοτικού σχολείου Μακρυνούς

Στους υπόλοιπους συνοικισμούς της Δημοτικής Ενότητας ως προτεινόμενοι χώροι προτείνονται οι αύλειοι χώροι δημοτικών κτιρίων (παλαιών σχολείων) ή αύλειοι χώροι εκκλησιών.

8. ΔΗΜΟΤΙΚΗ ΕΝΟΤΗΤΑ ΑΓΓΕΛΟΚΑΣΤΡΟΥ

- Τοπική Κοινότητα Αγγελοκάστρου: Κεντρική πλατεία, γήπεδο, αύλειος χώρος Δημοτικού Σχολείου Αγγελοκάστρου.
- Τοπική Κοινότητα Λυσιμαχίας: : Κεντρική πλατεία, , αύλειος χώρος Δημοτικού Σχολείου Λυσιμαχίας
- Τοπική Κοινότητα Κλεισορρευμάτων: . Αύλειος χώρος Δημοτικού Σχολείου Κλεισορρευμάτων, αύλειος χώρος Ι.Ν. Αγίου Αλεξίου.

9. ΔΗΜΟΤΙΚΗ ΕΝΟΤΗΤΑ ΝΕΑΠΟΛΗΣ

- Τριαντέικα : χώρος γηπέδου ποδοσφαίρου (οικισμός Πρόνοιας Τριαντέικων) (στο κεντρικότερο σημείο του οικισμού, απέχει μόνο 1 χλμ από τον οικισμό Ελαιοφύτου, διαθέτει ρεύμα, παροχή νερού, παράπλευρα υπάρχει δίκτυο αποχέτευσης ακαθάρτων και ομβρίων)
- Μεγάλη Χώρα : χώρος γηπέδου ποδοσφαίρου (απέχει 1 χλμ από το κέντρο του οικισμού, διαθέτει ρεύμα, παροχή νερού, αποχέτευση η υπάρχουσα για την εξυπηρέτηση του γηπέδου)
- Σπολαίτα : χώρος γηπέδου ποδοσφαίρου (απέχει 1,9χλμ από τον οικισμό, διαθέτει ρεύμα, παροχή νερού, αποχέτευση η υπάρχουσα για την εξυπηρέτηση του γηπέδου)

10. ΔΗΜΟΤΙΚΗ ΕΝΟΤΗΤΑ ΑΡΑΚΥΝΘΟΥ

- Αθλητικό Δημοτικό Στάδιο στην Τ.Κ. Παπαδατών
- Γήπεδο ποδοσφαίρου στην Τ.Κ. Γραμματικούς
- Αύλειοι χώροι όλων των σχολείων της Δ.Ε. Αρακύνθου.

7. Δήμος Ξηρομέρου

Αθλητικό Δημοτικό Στάδιο Αστακού.
Αθλητικό Δημοτικό Στάδιο φυτειών
Αθλητικό Δημοτικό Στάδιο Κανδήλας

ΥΛΙΚΑ ΑΠΟΘΗΚΕΥΤΙΚΟΥ ΚΕΝΤΡΟΥ

Διεύθυνση Κοινωνικής Μέριμνας Π.Δ.Ε.

Νομικός Νικόλαος , Προϊστάμενος

Π.Π. Γερμανού 98 – 26225 Πάτρα

Τηλ: 2613-613772

ΕΘΕΛΟΝΤΙΚΕΣ ΟΡΓΑΝΩΣΕΙΣ ΕΝΤΑΓΜΕΝΕΣ ΣΤΟ ΜΗΤΡΩΟ ΤΗΣ Γ.Γ.Π.Π.

1. Εθελοντική Ομάδα Ερευνάς και Διάσωσης Ι.Π. Μεσολογγίου
Υπεύθυνος : Τσιρόγλου Διονύσιος Τηλ.: 6942211886
2. ΠΡΟ.Τ.Ε.Κ.Τ.Α. Μεσολογγίου .
Υπεύθυνος : Πρεβεζάνος Χρήστος Τηλ.: 6973241901
3. Ομάδα Ραδιοερασιτεχνών Θέρμου – Τριχωνίδας
Υπεύθυνος : Σύρρος Θωμάς Τηλ. : 6977914957
4. Ελληνοαμερικανική Ομάδα Έρευνας και Διάσωσης
Υπεύθυνος : Καλογερόπουλος Δημήτριος Τηλ. : 6943476191

ΕΘΕΛΟΝΤΙΚΕΣ ΟΡΓΑΝΩΣΕΙΣ ΜΗ ΕΝΤΑΓΜΕΝΕΣ ΣΤΟ ΜΗΤΡΩΟ ΤΗΣ Γ.Γ.Π.Π.

ΠΡΟΣΘΗΚΗ 16: ΟΑΣΠ - ΤΑΣ – ΔΑΕΦΚ – ΙΓΜΕ

ΟΑΣΠ

Ξάνθου 32 – Τ.Κ 15451 – Ν. Ψυχικό - τηλ. 210-6728000
Κέρπελης Πλούταρχος 6979449973 – Κουντρομίχου Χρύσα
e-mail: info@oasp.gr

ΤΑΣ ΠΑΤΡΑΣ Καλαβρύτων 52-56
Τηλεφωνικό Κέντρο 2610 589100
Προϊστάμενος Σωτηρόπουλος Ιωάννης
Fax: 2610390080
Τηλ: 2610 589103 Κιν: 6932159538

ΔΑΕΦΚ

Δ/ΝΣΗ: Ι. ΚΟΝΙΑΡΗ 43 – Τ.Κ 11471 - ΑΘΗΝΑ
ΤΗΛ: 2108704705 - Δ/ΝΤΗΣ ΚΛΕΑΝΘΗ ΜΑΡΙΑ, 2108704709 ΜΑΡΟΥΛΗ ΑΙΚΑΤΕΡΙΝΗ,
Καρπούζου 2108704708

Μητρώο υπαλλήλων της Π.Ε. Αιτωλ/νίας που θα συνδράμουν το έργο της ΔΑΕΦΚ

| Α/Α | ΟΝΟΜ/ΜΟ | ΥΠΗΡΕΣΙΑ | ΚΛΑΔΟΣ | ΤΗΛΕΦΩΝΟ |
|-----|----------------------|----------|--------|------------|
| 1 | Γιαννόπουλος Κων/νος | -\\- | -\\- | 2631361616 |
| 2 | Ζορμπά Βασιλική | -\\- | -\\- | 2631361669 |
| 3 | Καραλή Αναστασία | -\\- | -\\- | 2631361611 |

| | | | | |
|----|------------------------------|-------------------------|--------------|------------|
| 4 | Κίτσοπάνος Παναγιώτης | -\\- | -\\- | 2631361616 |
| 5 | Λευκιμιάδης Χαράλαμπος | -\\- | -\\- | 2631361613 |
| 6 | Μασίκας Νικόλαος | -\\- | -\\- | 2631361183 |
| 7 | Τσιλιμαντός Ιωάννης | -\\- | -\\- | 2631361644 |
| 8 | Φιλίππου Κων/νος | -\\- | -\\- | 2631051659 |
| 9 | Χαραλάμπους Στυλιανός | -\\- | -\\- | 2631361639 |
| 10 | Κέντρος Ιωάννης | -\\- | ΤΕ Μηχανικών | 2631361640 |
| 11 | Τσιβίλης Χρήστος | -\\- | -\\- | 2631361625 |
| 12 | Λύτρας Ιωάννης | -\\- | -\\- | |
| 13 | Πετράς Χρήστος | -\\- | -\\- | 2631361638 |
| 14 | Γαλούνη Βασιλική | Τμήμα Περιβάλλοντος | ΠΕ Μηχανικών | 2631361213 |
| 15 | Παπαχαραλάμπους Δημήτριος | Δ/ση Μεταφορών | -\\- | 2631363504 |
| 16 | Καλογεράς Βασίλειος | -\\- | ΤΕ Μηχανικών | 2634361124 |
| 17 | Σεϊτανίδης Θεόδωρος | -\\- | -\\- | 2641363314 |
| 18 | Καραθανάση Ειρήνη | Δ/ση Ανάπτυξης | ΠΕ Μηχανικών | 2631361640 |
| 19 | Καλπακιώρης Ευθύμιος | -\\- | -\\- | 2631361635 |
| 20 | Μουτοπούλου Όλγα | -\\- | -\\- | 2631361169 |
| 21 | Νάκος Ηλίας | -\\- | -\\- | 2631361169 |
| 22 | Σχισμένου Γεωργία | -\\- | -\\- | 2641364352 |
| 23 | Σκουτίδα Ανδρονίκη | -\\- | -\\- | 2641364350 |
| 24 | Χαμαλέτσου Αικατερίνη | Δ/ση Αγρ. Οικονομίας | -\\- | 2631055292 |

Ορισμός υπαλλήλων ως Σύνδεσμοι με την ΔΑΕΦΚ

| | | | | |
|---|------------------|------------------------|--------------|------------|
| 1 | Μασίκας Νικόλαος | Δ/ση Τεχνικών Έργων | ΠΕ Μηχανικών | 2631361183 |
| 2 | Ζορμπά Βασιλική | -\\- | -\\- | 2631361669 |

ΙΓΜΕ - ΙΝΣΤΙΤΟΥΤΟ ΓΕΩΛΟΓΙΚΩΝ ΜΕΤΑΛΛΕΥΤΙΚΩΝ ΕΡΕΥΝΩΝ

Διεύθυνση: Σπ. Λούη 1, Γ' Είσοδος -Ολυμπιακό Χωριό - Αχαρναί 13677 Αθήνα
Τηλ.: 213.133.7000-3,
fax: 213.133.7440,
e-mail: dirgen@igme.gr

ΧΡΗΣΙΜΑ ΤΗΛΕΦΩΝΑ ΑΝΑΓΚΗΣ

ΓΕΝΙΚΗ ΓΡΑΜΜΑΤΕΙΑ ΠΟΛΙΤΙΚΗΣ ΠΡΟΣΤΑΣΙΑΣ 210 3359002-3

ΕΝΙΑΙΟΣ ΕΥΡ ΑΡΙΘΜΟΣ ΕΚΤΑΚΤΟΥ ΑΝΑΓΚΗΣ 112

ΠΥΡΟΣΒΕΣΤΙΚΟ ΣΩΜΑ 199

ΑΣΤΥΝΟΜΙΑ 100

ΕΚΑΒ 166

ΔΕΗ 10500

ΕΥΔΑΠ 1022

ΚΕΝΤΡΟ ΔΗΛΗΤΗΡΙΑΣΕΩΝ 210 7793777

ΚΕΝΤΡΟ ΕΙΔΙΚΩΝ ΛΟΙΜΩΞΕΩΝ (ΚΕΕΛ) 210 8899000
1050

ΔΕΔΔΗΕ

ΓΟΕΒ ΑΧΕΛΩΟΥ

Πρόεδρος: Βήπτας Κων/νος

Αντιπρόεδρος : Κοντογιάννης Γεώργιος

Διεύθυνση: Εθνικής Αντιστάσεως 6 , Αγρίνιο 30100

Τηλ. & Φαξ : 2641 022938

ΤΟΕΒ

| Α/Α | ΟΝΟΜΑΣΙΑ ΕΡΓΟΥ | ΦΟΡΕΑΣ | ΕΔΡΑ | ΔΗΜΟΣ |
|-----|-----------------------|--------|--------------|-------------|
| 1 | ΤΟΕΒ ΜΕΣΟΛΟΓΓΙΟΥ | ΤΟΕΒ | ΜΕΣΟΛΟΓΓΙ | ΜΕΣΟΛΟΓΓΙΟΥ |
| 2 | ΤΟΕΒ ΕΥΗΝΟΧΩΡΙΟΥ | ΤΟΕΒ | ΕΥΗΝΟΧΩΡΙ | ΜΕΣΟΛΟΓΓΙΟΥ |
| 3 | ΤΟΕΒ ΝΕΟΧΩΡΙΟΥ | ΤΟΕΒ | ΝΕΟΧΩΡΙ | ΜΕΣΟΛΟΓΓΙΟΥ |
| 4 | ΤΟΕΒ ΚΑΤΟΧΗΣ | ΤΟΕΒ | ΚΑΤΟΧΗ | ΜΕΣΟΛΟΓΓΙΟΥ |
| 5 | ΤΟΕΒ ΛΕΣΙΝΙΟΥ | ΤΟΕΒ | ΛΕΣΙΝΙ | ΜΕΣΟΛΟΓΓΙΟΥ |
| 6 | ΤΟΕΒ ΠΑΛΑΙΟΜΑΝΙΝΑΣ | ΤΟΕΒ | ΠΑΛΑΙΟΜΑΝΙΝΑ | ΞΗΡΟΜΕΡΟΥ |
| 7 | ΤΟΕΒ ΦΥΤΕΙΩΝ | ΤΟΕΒ | ΦΥΤΕΙΕΣ | ΞΗΡΟΜΕΡΟΥ |
| 8 | ΤΟΕΒ ΜΑΚΡΥΝΕΙΑΣ | ΤΟΕΒ | ΓΡΑΜΜΑΤΙΚΟΥ | ΑΓΡΙΝΙΟΥ |
| 9 | | | | |



ΠΕΡΙΦΕΡΕΙΑ ΔΥΤΙΚΗΣ ΕΛΛΑΔΑΣ

γεμάτη αντιθέσεις!

ΠΑΡΑΡΤΗΜΑ-3.Β

ΑΧΑΪΑ

ΑΝΘΡΩΠΙΝΟ ΔΥΝΑΜΙΚΟ & ΜΕΣΑ



| | |
|---|-----------------|
| ΓΕΝΙΚΗ ΓΡΑΜΜΑΤΕΙΑ ΠΟΛΙΤΙΚΗΣ ΠΡΟΣΤΑΣΙΑΣ | 210 3359 002, 3 |
| ΕΝΙΑΙΟΣ ΑΡΙΘΜΟΣ ΕΚΤΑΚΤΟΥ ΑΝΑΓΚΗΣ | 112 |
| ΠΥΡΟΣΒΕΣΤΙΚΟ ΣΩΜΑ | 199 |
| ΑΣΤΥΝΟΜΙΑ | 100 |
| ΕΚΑΒ | 166 |
| ΔΕΗ | 10500 |
| ΕΥΔΑΠ | 1022 |
| ΚΕΝΤΡΟ ΔΗΛΗΤΗΡΙΑΣΕΩΝ | 210 7793 777 |
| ΚΕΝΤΡΟ ΕΛΕΓΧΟΥ ΚΑΙ ΠΡΟΛΗΨΗΣ ΝΟΣΗΜΑΤΩΝ (ΚΕΕΛΠΝΟ) | 210 5212 000 |
| ΔΕΔΔΗΕ | 1050 |

Περιεχόμενα

| | |
|---|-----------|
| ΤΗΛΕΦΩΝΑ ΜΕΛΩΝ ΣΟΠΠ ΠΕ ΑΧΑΪΑΣ..... | 2 |
| ΔΗΜΟΙ ΠΕ ΑΧΑΪΑΣ – ΓΡΑΦΕΙΑ Π. Π..... | 3 |
| ΓΕΝΙΚΗ ΓΡΑΜΜΑΤΕΙΑ ΠΟΛΙΤΙΚΗΣ ΠΡΟΣΤΑΣΙΑΣ..... | 4 |
| ΠΥΡΟΣΒΕΣΤΙΚΕΣ ΥΠΗΡΕΣΙΕΣ ΑΧΑΪΑΣ..... | 5 |
| ΑΣΤΥΝΟΜΙΚΕΣ ΥΠΗΡΕΣΙΕΣ – ΤΜΗΜΑΤΑ ΤΡΟΧΑΙΑΣ ΠΕ ΑΧΑΪΑΣ | 8 |
| ΣΤΡΑΤΙΩΤΙΚΕΣ ΜΟΝΑΔΕΣ ΠΕ ΑΧΑΪΑΣ | 10 |
| ΝΟΣΟΚΟΜΕΙΑ ΠΕ ΑΧΑΪΑΣ | 10 |
| Ε.Κ.Α.Β. Πατρών..... | 11 |
| ΟΑΣΠ - ΤΑΣ ΠΑΤΡΑΣ - ΔΑΕΦΚ - ΙΓΜΕ – Κτηματική Υπ. – Γεωδυναμικό Ινστ. | 12 |
| ΚΤΕΛ – ΓΕΦΥΡΑ Α.Ε - ΟΛΥΜΠΙΑ ΟΔΟΣ - ΟΣΕ -ΟΤΕ – ΔΕΔΔΗΕ..... | 14 |
| ΑΠΟΚΕΝΤΡΩΜΕΝΗ ΔΙΟΙΚΗΣΗ ΠΕΛΟΠΟΝΗΣΟΥ Δ.ΕΛΛΑΔΑΣ-ΙΟΝΙΟΥ..... | 16 |
| ΔΑΣΙΚΕΣ ΥΠΗΡΕΣΙΕΣ ΠΕ ΑΧΑΪΑΣ | 16 |
| ΠΕΡΙΦΕΡΕΙΑ ΔΥΤΙΚΗΣ ΕΛΛΑΔΑΣ..... | 17 |
| ΓΕΝΙΚΟΙ ΔΙΕΥΘΥΝΤΕΣ Π.Δ.Ε..... | 20 |
| Δ/ΝΣΗ ΤΕΧΝ.ΕΡΓΩΝ Π.Ε ΑΧΑΪΑΣ | 21 |
| ΜΗΧΑΝΗΜΑΤΑ Δ.Τ.Ε. Π.Δ.Ε | 214 |
| ΙΔΙΩΤΙΚΑ ΜΗΧΑΝΗΜΑΤΑ – ΜΝΗΜΟΝΙΑ ΣΥΝΕΡΓΑΣΙΑΣ ΠΕ ΑΧΑΪΑΣ | 28 |
| ΧΩΡΟΙ ΣΥΝΑΘΡΟΙΣΗΣ ΠΟΛΙΤΩΝ | 322 |
| I. Δήμος Πατρέων..... | 322 |
| II. Δήμος Αιγιάλειας..... | 399 |
| ΧΩΡΟΙ ΥΠΟΔΟΧΗΣ ΠΛΗΓΕΝΤΩΝ | 42 |
| ΥΛΙΚΑ ΑΠΟΘΗΚΕΥΤΙΚΟΥ ΚΕΝΤΡΟΥ ΠΕ ΑΧΑΪΑΣ | 59 |
| ΕΘΕΛΟΝΤΙΚΕΣ ΟΡΓΑΝΩΣΕΙΣ ΕΝΤΑΓΜΕΝΕΣ ΣΤΟ ΜΗΤΡΩΟ ΤΗΣ Γ.Γ.Π.Π. | 61 |
| ΕΘΕΛΟΝΤΙΚΕΣ ΟΜΑΔΕΣ ΜΗ ΕΝΤΑΓΜΕΝΕΣ ΣΤΟ ΜΗΤΡΩΟ. | 65 |
| ΓΟΕΒ - ΤΟΕΒ ΑΧΑΪΑΣ..... | 66 |
| ΑΡΧΑΙΟΛΟΓΙΚΟΙ ΧΩΡΟΙ - ΚΑΤΑΣΚΗΝΩΣΕΙΣ | 70 70 |

ΤΗΛΕΦΩΝΑ ΜΕΛΩΝ ΣΟΠΠ ΠΕ ΑΧΑΪΑΣ

1. ΑΝΤΙΠΕΡΙΦΕΡΕΙΑΡΧΗΣ **ΜΠΟΝΑΝΟΣ ΧΑΡΑΛΑΜΠΟΣ**

ΤΗΛΕΦΩΝΟ 6932751175 2613 613350 ΦΑΞ 2610 273581

EMAIL ch.bonanos@pde.gov.gr

α) ΑΥΤΟΤΕΛΗΣ ΔΙΕΥΘΥΝΣΗ ΠΟΛΙΤΙΚΗΣ ΠΡΟΣΤΑΣΙΑΣ Π.Δ.Ε.

ΠΡΟΪΣΤΑΜΕΝΟΣ **ΓΥΦΤΑΚΗΣ ΝΙΚΟΛΑΟΣ**

ΤΗΛΕΦΩΝΟ 6984606351 2613 613118 ΦΑΞ 2613 613335

EMAIL n.gyftakis@pde.gov.gr

β) ΤΜΗΜΑ ΠΟΛΙΤΙΚΗΣ ΠΡΟΣΤΑΣΙΑΣ Π.Ε. ΑΧΑΪΑΣ

ΠΡΟΪΣΤΑΜΕΝΟΣ **ΜΠΑΦΑΣ ΙΩΑΝΝΗΣ**

ΤΗΛΕΦΩΝΟ 6984606352 2613 613338 ΦΑΞ 2613613339

EMAIL i.mpafas@pde.gov.gr

γ) ΔΙΕΥΘΥΝΣΗ ΤΕΧΝΙΚΩΝ ΕΡΓΩΝ Π.Ε. ΑΧΑΪΑΣ

ΠΡΟΪΣΤΑΜΕΝΟΣ **ΚΟΡΚΟΣ ΑΡΙΣΤΟΤΕΛΗΣ**

ΤΗΛΕΦΩΝΟ 6939510779 2613 613372 ΦΑΞ 2613613373,4

EMAIL a.korkos@pde.gov.gr

2. ΠΕΡΙΦΕΡΕΙΑΚΟΙ ΣΥΜΒΟΥΛΟΙ (ΠΕ ΑΧΑΪΑΣ):

ΣΑΚΕΛΛΑΡΟΠΟΥΛΟΣ ΠΑΝΑΓΙΩΤΗΣ Κιν. 6942403057, ΦΑΞ 2613613322

e-mail: p.sakellaropoulos@pde.gov.gr

Αναπληρωτής: Φίλιας Ανδρέας,

ΔΡΙΒΙΛΑΣ ΔΗΜΗΤΡΙΟΣ Κιν. 6973446175

(Αναπληρώτρια: Γεωργακοπούλου-Μπάστα Δήμητρα)

3. Π.Ε.Δ. Δυτικής Ελλάδας 2610270097

ΠΑΠΑΔΟΠΟΥΛΟΣ ΑΘΑΝΑΣΙΟΣ, ΔΗΜΑΡΧΟΣ ΚΑΛΑΒΡΥΤΩΝ Κιν. 6976861660/

2692360400-600401 fax: 2610224580 2692323330

pedde@pedde.gr / kalavryta@kalavryta.gr / athan.papadopoulos@gmail.com

4. **ΔΙΟΙΚΗΤΗΣ ΚΕΝΤΡΟΥ ΕΚΠΑΙΔΕΥΣΗΣ ΤΕΧΝΙΚΟΥ (ΚΕΤΧ) ΠΑΤΡΑΣ**
ΟΥΡΟΥΜΙΔΗΣ ΓΕΩΡΓΙΟΣ, ΤΑΞΙΑΡΧΟΣ Κιν. 6937159891
ΤΗΛ. 2610278903 ΦΑΞ 2610 225017 e-mail:
5. **ΑΣΤΥΝΟΜΙΚΟΣ ΔΙΕΥΘΥΝΤΗΣ ΑΧΑΪΑΣ**
ΚΥΡΙΑΚΟΠΟΥΛΟΣ ΙΩΑΝΝΗΣ, Ταξίαρχος Τηλ. 2610695200, 6931182042
ΦΑΞ 2131527791 e-mail: adaxaias@astynomia.gr
6. **ΛΙΜΕΝΑΡΧΗΣ ΠΑΤΡΩΝ**
ΜΑΤΟΥΛΑΣ ΝΙΚΟΛΑΟΣ, ΑΝΤΙ ΠΛΟΙΑΡΧΟΣ (ΛΣ) Κιν: (Υπ) 6936083309 – (Πρ)6974044519
Τηλ. Γραμματείας: 2613 615400/424 Κ.Λ/Χ ΠΑΤΡΑΣ
ΤΗΛ: 2613 615403, 401 ΦΑΞ 2613 615421/2610327136 EMAIL: patra@hcg.gr
7. **ΔΙΟΙΚΗΤΗΣ Π.Υ. ΑΧΑΪΑΣ**
ΜΟΥΤΣΕΛΟΣ ΛΟΥΚΑΣ, ΠΥΡΑΡΧΟΣ Κιν. 6974637543 / 6937251478/
ΤΗΛ. 2613 615630 ΦΑΞ 2610 439467 EMAIL: dypatra@psnet.gr
8. **ΠΡΟΪΣΤΑΜΕΝΟΣ Δ/ΝΣΗΣ ΣΥΝΤΟΝΙΣΜΟΥ & ΕΠΙΘΕΩΡΗΣΗΣ ΔΑΣΩΝ Α.Δ.Π.Δ.Ε. & Ι.**
ΧΡΟΝΟΠΟΥΛΟΥ ΠΑΝΑΓΙΩΤΑ ΤΗΛ. 2610 436238 ΦΑΞ 2610 436291
Κιν. 6977753553 EMAIL: dse-dason@apd-depin.gov.gr
9. **ΠΡΟΪΣΤΑΜΕΝΗ Δ/ΝΣΗΣ ΥΓΕΙΑΣ & ΚΟΙΝΩΝΙΚΗΣ ΜΕΡΙΜΝΑΣ ΑΧΑΪΑΣ (ΠΕ ΑΧΑΪΑΣ)**
ΣΥΜΕΩΝΙΔΟΥ ΣΟΦΙΑ Κιν. 6936913932 ΤΗΛ. 2613 620720
EMAIL ddykm@achaia.pde.gov.gr
10. **ΔΙΟΙΚΗΤΗΣ 6ης ΥΠΕ**(Υγειονομικής Περιφέρειας Πελοποννήσου –Δυτικής Ελλάδας)
ΚΑΡΒΕΛΗΣ ΙΩΑΝΝΗΣ ΦΑΞ-2610423573 ΤΗΛ. 2613 600500-3,8 κιν.-6932623444
e-mail -6ype@dypede.gr
11. **Εκπρόσωποι Εθελοντικών Οργανώσεων & εκπρόσωποι λοιπών κατά περίπτωση φορέων (βλέπε Σελίδα 48)**

ΔΗΜΟΙ ΠΕ ΑΧΑΪΑΣ – ΓΡΑΦΕΙΑ Π. Π.

- i. **ΠΑΤΡΕΩΝ** ΔΗΜΑΡΧΟΣ: **ΠΕΛΕΤΙΔΗΣ ΚΩΝΣΤΑΝΤΙΝΟΣ**
ΤΗΛΕΦΩΝΟ 2613 610300 6972222103, 6936777295
ΦΑΞ 2610 623562 EMAIL patrasmayor@gmail.com
ΑΝΑΠΛΗΡΩΤΗΣ ΔΗΜΑΡΧΟΣ: **ΠΛΕΣΣΑΣ ΔΙΟΝΥΣΙΟΣ** Κιν. 6982852329
ΑΝΤΙΔΗΜΑΡΧΟΣ Π.Π. Αθανασόπουλος Ανδρέας 6980305993
Υπεύθυνος Π.Π. **ΚΑΡΔΑΡΑ Α.** Κιν. 6974477691 | **ΧΑΡΑΡΗΣ ΙΩΑΝΝΗΣ** Κιν. 6974477689
ΤΗΛ. 2610339452 – ΦΑΞ 2610310744 pol_prostasia@patras.gr, protodp@patras.gr,

-
- ii. **ΑΙΓΙΑΛΕΙΑΣ** ΔΗΜΑΡΧΟΣ **ΚΑΛΟΓΕΡΟΠΟΥΛΟΣ ΔΗΜΗΤΡΙΟΣ**
ΤΗΛΕΦΩΝΟ 2691360600, 2,9, 2691022200 6975861950, 6985556641
ΦΑΞ 2691062614
EMAIL mayor@aigialeia.gov.gr
ΑΝΤΙΔΗΜΑΡΧΟΙΠΠ:
Υπεύθυνος Π.Π. **ΣΤΕΦΑΝΙΔΗΣ Χ** Προϊστάμενος Π.Π
ΤΗΛΕΦΩΝΟ 6972 70 4390, 6976 148979
FAX : 26910 68 610
-
- iii. **ΚΑΛΑΒΡΥΤΩΝ** ΔΗΜΑΡΧΟΣ **ΠΑΠΑΔΟΠΟΥΛΟΣ Θ.** athan.papadop@gmail.com
ΤΗΛΕΦΩΝΟ 2692360403, 434 6976861660
ΦΑΞ 2692023330
EMAIL dimoskalavriton@1363.syzefxis.gov.gr
ΑΝΤΙΔΗΜΑΡΧΟΣ Π.Π. Ζησιμόπουλος 6944869659
ΤΗΛΕΦΩΝΟ 2692360404
-
- iv. **ΔΥΤΙΚΗΣ ΑΧΑΪΑΣ** ΔΗΜΑΡΧΟΣ **ΜΥΛΩΝΑΣ ΣΠΥΡΙΔΩΝ**
ΤΗΛΕΦΩΝΟ 2693025000 6972420094
ΦΑΞ 2693022076 mayor@ddachaias.gr
grafio.dimarxou@ddachaias.gr
ΑΝΤΙΔΗΜΑΡΧΟΣ ΠΠ: **Ταπεινός Κων/νος**
ΤΗΛΕΦΩΝΟ 2693024679 6986946097
-
- v. **ΕΡΥΜΑΝΘΟΥ** ΔΗΜΑΡΧΟΣ **ΜΠΑΡΗΣ ΘΕΟΔΩΡΟΣ** 6973889635
ΤΗΛΕΦΩΝΟ 2694360334, 312, 300
ΦΑΞ 2694360301
EMAIL baris.dimarxoserymanthou@gmail.com
ΑΝΤΙΔΗΜΑΡΧΟΣ ΠΠ: **Παπαδόπουλος** 6972434172
ΤΗΛΕΦΩΝΟ 2694360335 6976222294

ΓΕΝΙΚΗ ΓΡΑΜΜΑΤΕΙΑ ΠΟΛΙΤΙΚΗΣ ΠΡΟΣΤΑΣΙΑΣ

ΥΠΟΥΡΓΕΙΟ ΠΡΟΣΤΑΣΙΑΣ ΤΟΥ ΠΟΛΙΤΗ

EMAIL infocivilprotection@gscp.gr

EMAIL ethelontismos@gscp.gr για θέματα εθελοντών

Τηλ. εργάσιμες ημέρες και ώρες 213 1510 932 Φαξ 2131510 935, 2103248122

Για θέματα που σχετίζονται με τρέχουσες έκτακτες ανάγκες ισχύουν τα στοιχεία του Κέντρου Επιχειρήσεων Πολιτικής Προστασίας 2103359901-2

Γενικός Γραμματέας Πολιτικής Προστασίας, ΠΑΠΑΓΕΩΡΓΙΟΥ

- Γραμματεία Κρόμπα Μαρία, Μακρή Ελισάβετ
Τηλ 213 1510 932 , 213 1510 933 Φαξ 210 3248122
E-mail info@gscp.gr
- Κουρούπης Σπύρος, Ειδικός Σύμβουλος
Τηλ 210 697 7827 Φαξ 210 3248122
E-mail skouroupis@gscp.gr
- Σαϊνη Καλλιόπη, Εθνικός Εκπρόσωπος θεμάτων Π.Π στην
Τηλ 213 1510 167 Φαξ 210 3248122
E-mail info@gscp.gr
- Συκοβέλη Βασιλική, Πρόγραμμα Interreg
Τηλ 213 1510 163 Φαξ 210 3248122
E-mail vsykoveli@gscp.gr
- Νικολάου Σπύρος, Πρόγραμμα Interreg
Τηλ 213 1510 104 Φαξ 210 3248122
E-mail snikolaou@gscp.gr

ΚΕΝΤΡΟ ΕΠΙΧΕΙΡΗΣΕΩΝ ΠΟΛΙΤΙΚΗΣ ΠΡΟΣΤΑΣΙΑΣ (ΚΕΠΠ)

ΠΙΕΡΡΑΚΟΣ ΔΗΜΗΤΡΙΟΣ, Δ/ντής ΚΕΠΠ Κιν. 6947563731 | 6976922586

Τηλ 210 3359 900-10 Φαξ 210 3359 912

EMAIL dkepp@gscp.gr

Αξιωματικός Υπηρεσίας

Τηλ. 210 3359 002 210 3359 003

Φαξ 210 3359 930 EMAIL kepp@gscp.gr kepp@0015.syzefxis.gov.gr

ΠΥΡΟΣΒΕΣΤΙΚΕΣ ΥΠΗΡΕΣΙΕΣ ΠΕ ΑΧΑΪΑΣ

ΣΥΝΤΟΝΙΣΤΗΣ ΕΠΙΧΕΙΡΗΣΕΩΝ – ΠΟΥΡΝΑΡΑΣ ΓΙΩΡΓΟΣ . Κιν: 6979006671

Τηλ. 2610 461673, 6, 84 FAX 2610-461675

EMAIL epsynt.patra@psnet.gr

ΠΕΡΙΦΕΡΕΙΑΚΗ ΔΙΟΙΚΗΣΗ ΠΥΡΟΣΒΕΣΤΙΚΩΝ ΥΠΗΡΕΣΙΩΝ ΔΥΤΙΚΗΣ ΕΛΛΑΔΑΣ

ΣΤΕΜΠΙΛΗΣ ΑΝΔΡΕΑΣ 6937143397

2610461680, 82, 86,

EMAIL - pddell@psnet.gr, nikrumel@gmail.com

ΔΙΟΙΚΗΣΗ ΠΥΡΟΣΒΕΣΤΙΚΩΝ ΥΠΗΡΕΣΙΩΝ ΑΧΑΪΑΣ

ΜΟΥΤΣΕΛΟΣ ΛΟΥΚΑΣ ΠΥΡΑΡΧΟΣ Κιν: 6974637543 / 6937251478 Τηλ. 2613 615630, FAX 2610-439467

Διεύθυνση: Ν.Ε.Ο Πατρών - Αθηνών 147

EMAIL dpypatra@psnet.gr

Τηλεφωνικό κέντρο 2613615615-6

Πυρασφάλεια 2613615671

Γραμματεία 2613615674

1^{ος} ΠΥΡΟΣΒΕΣΤΙΚΟΣ ΣΤΑΘΜΟΣ ΠΑΤΡΩΝ

ΦΑΛΙΔΑΣ ΑΡΓΥΡΙΟΣ ΑΝΤΙΠΥΡΑΡΧΟΣ Κιν 6932536864 , 2610390850,51,52

Patra1@psnet.gr

2^{ος} ΠΥΡΟΣΒΕΣΤΙΚΟΣ ΣΤΑΘΜΟΣ ΛΙΜΕΝΑ ΠΑΤΡΩΝ (ΝΕΟ ΛΙΜΑΝΙ)

Επιπυραγός ΜΑΝΩΛΑΚΗΣ ΤΣΑΜΠΙΚΟΣ ΤΗΛ 6974324308

Κτίριο Ν. Λιμένα Πατρών Τηλέφωνο Διοικητή: 2610 365012, 014, Κιν. 6944567559

Τηλεφωνικό κέντρο 2610-365010

EMAIL patrali@psnet.gr

ΠΥΡΟΣΒΕΣΤΙΚΟ ΚΛΙΜΑΚΙΟ ΧΑΛΑΝΔΡΙΤΣΑΣ

ΚΑΡΑΓΕΩΡΓΗΣ ΑΛΕΞΑΝΔΡΟΣ Κιν:6994632399

Τηλέφωνο 26940 22199 xalandritsa@psnet.gr ΧΑΛΑΝΔΡΙΤΣΑ ΤΚ. 250 08

ΠΥΡΟΣΒΕΣΤΙΚΗ ΥΠΗΡΕΣΙΑ ΒΙ.ΠΕ. ΠΑΤΡΩΝ

ΜΑΡΤΖΑΚΛΗΣ ΒΑΣΙΛΕΙΟΣ 6932266836/ 6973357965 ΤΗΛ 2610- 242090

ΚΑΤΩ ΑΧΑΪΑ ΤΚ. 252 00 Τηλέφωνο Γραμ 2610 – 242082

Τηλεφωνικό κέντρο 2610-242080

EMAIL patravp@psnet.gr

ΠΥΡΟΣΒΕΣΤΙΚΗ ΥΠΗΡΕΣΙΑ Π/Α ΑΡΑΞΟΥ

ΣΑΒΑΝΗΣ ΑΛΕΞΑΝΔΡΟΣ Κιν: 6936619626, 2693052023

Πολεμικό Αεροδρόμιο Αράξου ΤΚ 252 00

EMAIL :araxos@psnet.gr

Τηλεφωνικό κέντρο 26930-52022,51320 FAX. 26930-51323

ΠΥΡΟΣΒΕΣΤΙΚΗ ΥΠΗΡΕΣΙΑ ΑΙΓΙΟ

ΛΑΛΙΩΤΗ ΕΥΦΡΟΣΥΝΗ Τηλέφωνο 26910-28855, 21472 Κιν: 6936173403

EMAIL aigio@psnet.gr

Τηλεφωνικό κέντρο 26910-22201 , 22199

ΠΥΡΟΣΒΕΣΤΙΚΟ ΚΛΙΜΑΚΙΟ ΑΚΡΑΤΑΣ

Υποπυραγός ΜΠΟΝΑΤΣΟΣ ΑΝΔΡΕΑΣ

Τηλ: 26960 23199, 61757 , Κιν: 6937703283

Ακράτα, Τ.Κ. 25006, akrata@psnet.gr

ΠΥΡΟΣΒΕΣΤΙΚΗ ΥΠΗΡΕΣΙΑ ΚΑΛΑΒΡΥΤΩΝ

ΚΑΝΑΒΟΣ ΑΝΑΣΤΑΣΙΟΣ Κιν: 6936046373

EMAIL kalavrit@psnet.gr

Τηλεφωνικό κέντρο

ΤΗΛ 2692029430, 23199



6^η ΕΙΔΙΚΗ ΜΟΝΑΔΑ ΑΝΤΙΜΕΤΩΠΙΣΗΣ ΚΑΤΑΣΤΡΟΦΩΝ (Ε.Μ.Α.Κ.)

ΦΙΛΙΠΠΟΠΟΥΛΟΣ ΘΕΟΔΩΡΟΣ Κιν: 6980216351, 6932266942

EMAIL emak6@psnet.gr

Τηλεφωνικό Κέντρο 2613615683, 2613- 615680

ΠΥΡΟΣΒΕΣΤΙΚΟ ΚΛΙΜΑΚΙΟ ΡΙΟΥ

Πυραγός ΜΟΥΡΟΥΤΗΣ ΧΡΗΣΤΟΣ

Τηλ. 2610991725, rio@psnet.gr, Κιν: 6936618011

ΑΓΙΟΣ ΒΑΣΙΛΕΙΟΣ ΑΧΑΪΑΣ

ΑΣΤΥΝΟΜΙΚΕΣ ΥΠΗΡΕΣΙΕΣ – ΤΜΗΜΑΤΑ ΤΡΟΧΑΙΑΣ ΠΕ ΑΧΑΪΑΣ

ΓΕΝΙΚΗ ΠΕΡΙΦΕΡΕΙΑΚΗ ΑΣΤΥΝΟΜΙΚΗ Δ/ΝΣΗ ΔΥΤΙΚΗΣ ΕΛΛΑΔΑΣ
ΜΑΡΤΖΑΚΛΗΣ ΑΠΟΣΤΟΛΟΣ, Υποστράτηγος Τηλ. 2610695301, 302
Φαξ 2131527790
Κιν. 6944885235/6932609756
EMAIL gadpdelladas@hellenicpolice.gr / ypas.gpadde@astynomia.gr

ΑΣΤΥΝΟΜΙΚΗ Δ/ΝΣΗ ΑΧΑΪΑΣ

ΚΥΡΙΑΚΟΠΟΥΛΟΣ ΙΩΑΝΝΗΣ, Ταξίαρχος Τηλ. 2610695200 6931145721
Φαξ 2131527791 - Υπασπιστής Τηλ. 2610695202
Γραφείο Γενικής Αστυνόμευσης Τηλ. 2610695225, 226
Τμήμα Άμεσης Δράσης Τηλ. 2610695327
Τμήμα Ασφάλειας Πατρών Τηλ. 2610695130,31
adaxaias@astynomia.gr

ΑΣΤΥΝΟΜΙΚΑ ΤΜΗΜΑΤΑ

Α΄ ΑΣΤΥΝΟΜΙΚΟ ΤΜΗΜΑ ΠΑΤΡΩΝ

Πανεπιστημίου 138 Τ.Κ 26110 Πάτρα

Διοικητής : Διονυσόπουλος Δημήτριος

2614 -409750

Αξιωματικός Υπηρεσίας

2614-409765

Γραμματεία

2614 -409755 fax : 2610 – 465514

e-mail:

a.atpatron@astynomia.gr

Β΄ ΑΣΤΥΝΟΜΙΚΟ ΤΜΗΜΑ ΠΑΤΡΩΝ

Ερμού 95, Τ.Κ 26110 Πάτρα

Διοικητής : Αθανασόπουλος Ιωάννης

2610 – 695 – 280 fax : 2610 – 277 – 708

Αξιωματικός Υπηρεσίας

2610 – 695 – 282 , 2610 – 695 – 283

Γραμματεία

2610 – 695 – 288

Γραφείο Αστυνομικό της Γειτονιάς

2610 – 695 – 287 , fax: 2610 – 220 – 841

Γ΄ ΑΣΤΥΝΟΜΙΚΟ ΤΜΗΜΑ ΠΑΤΡΩΝ

Φιλίππου Ολυμπιάδος & Νικοπόλεως Τ.Κ 26110 Πάτρα

Διοικητής : Τσίρκας Παντελής

2610 – 322 – 705 fax: 2610 – 344854

Αξιωματικός Υπηρεσίας

2610 – 324 – 866

Γραμματεία

2610 – 365 – 550

ΑΣΤΥΝΟΜΙΚΟ ΤΜΗΜΑ ΚΑΛΑΒΡΥΤΩΝ

Τ.Κ 25001, Καλάβρυτα

Διοικητής: Σταθούλιας Βασίλειος

2692023333, 6977455297

Αξιωματικός Υπηρεσίας

26920– 23 – 333 fax: 26920 – 22 – 213

ΑΣΤΥΝΟΜΙΚΟ ΤΜΗΜΑ ΑΙΓΙΑΛΕΙΑΣ

Σολωμού 26, Τ.Κ. 25100, Αίγιο

Διοικητής: Ροδόπουλος Βασίλειος

26910 – 68 – 730

Αξιωματικός Υπηρεσίας

26910 – 68 – 724

Γραμματεία

26910 – 68 – 731 fax : 2131527449

Τηλεφωνικό Κέντρο

26910 – 68 - 727

ΑΣΤΥΝΟΜΙΚΟ ΤΜΗΜΑ ΑΚΡΑΤΑΣ

Νικ. Σουλιώτη Τ.Κ 25006 Ακράτα

Διοικητής: Σεραφειμίδης Μάριος

26960 – 22 – 496 fax : 26960 – 22 – 495

6908449219

Αξιωματικός Υπηρεσίας

26960 – 22 – 100

ΑΣΤΥΝΟΜΙΚΟ ΤΜΗΜΑ ΚΛΕΙΤΟΡΙΑΣ

Τ.Κ 25007 ΚΛΕΙΤΟΡΙΑ

Διοικητής: Παναγάκης Ανδρέας

fax : 26920 – 31 – 889

6975591398

Αξιωματικός Υπηρεσίας

26920 – 31 – 206

ΑΣΤΥΝΟΜΙΚΟ ΤΜΗΜΑ ΕΡΥΜΑΝΘΟΥ

Τ.Κ 25008 Χαλανδρίτσα

Διοικητής: Χριστόπουλος Θεόδωρος

26940 – 22- 170 & fax

6909700330

Αξιωματικός Υπηρεσίας

26940 – 22 – 202

ΑΣΤΥΝΟΜΙΚΟ ΤΜΗΜΑ ΔΥΤΙΚΗΣ ΑΧΑΪΑΣ Δασκαλοπούλου & Μαχαίρα Ι, Τ.Κ 25200 Κ. Αχαΐα

Διοικητής: Λαμπρόπουλος Χρήστος

Fax : 2131527434

6936952536

Αξιωματικός Υπηρεσίας

26930 – 23 – 333

ΤΜΗΜΑΤΑ ΤΡΟΧΑΙΑΣ

ΤΜΗΜΑ ΤΡΟΧΑΙΑΣ ΠΑΤΡΩΝ

Πανεπιστημίου 138, Τ.Κ 26 110 Πάτρα

Διοικητής Νιάρος Σπυρίδων

6938717775 , 2614409770

tt.patron@astynomia.gr

Αξιωματικός Υπηρεσίας

2614409795/775 , fax: 2610 – 433 – 853

ΤΜΗΜΑ ΤΡΟΧΑΙΑΣ ΑΥΤΟΚΙΝΗΤΟΔΡΟΜΩΝ ΠΑΘΕ ΑΧΑΪΑΣ

Νότιος παραδρομος χιλιομετρικής θέσης 200 ΝΕΟ ΑΠ ΔΙΟΔΙΑ ΡΙΟΥ ΑΓ. ΒΑΣΙΛΕΙΟΣ ΡΙΟΥ

Διοικητής: ΣΤΑΜΟΥ ΧΡΙΣΤΙΝΑ

2610934061-0,1,2,3

Αξιωματικός Υπηρεσίας

2610934069,

Γραμματεία

2610934 062

Τηλεφωνικό Κέντρο

2610934060

Fax:

2131527433

ΛΙΜΕΝΑΡΧΕΙΑ ΠΕ ΑΧΑΪΑΣ

ΠΑΤΡΑ

ΜΑΤΟΥΛΑΣ ΝΙΚΟΛΑΟΣ, ΠΛΟΙΑΡΧΟΣ (ΛΣ) Κιν.6936083309 - 6974044519

Τηλ. Γραμματείας: 2613615424 Κ.Λ/Χ ΠΑΤΡΑΣ

Διεύθυνση: ΝΟΤΙΟΣ (ΝΕΟΣ) ΛΙΜΕΝΑΣ ΠΑΤΡΑΣ, Τ.Κ. 26110

Τηλ: 2613615400, 2613615401 Fax: 2613615421 EMAIL patra@hcg.gr

ΑΙΓΙΟ

Λιμενάρχης Κωστάκης Μιχαήλ

Υ/Χ ΑΙΓΙΟΥ

Διεύθυνση: ΑΛΕΚΟΥ ΜΕΓΑΡΗ 2 ΨΑΡΡΩΝ ΠΑΡΑΛΙΑΣ ΑΙΓΙΟΥ, Τ.Κ. 25100

Τηλ: 26910-28888, Fax: 2691061540, κιν: 6936702690

ΣΤΡΑΤΙΩΤΙΚΕΣ ΜΟΝΑΔΕΣ ΠΕ ΑΧΑΪΑΣ

ΚΕΤΧ – ΟΥΡΟΥΜΙΔΗΣ ΓΕΩΡΓΙΟΣ, ΤΑΞΙΑΡΧΟΣ Κιν. 6942623395– 2610278903 ΦΑΞ – 2610225017 ketch- e-mail: zoege_d@army.gr

Ναυτική Διοίκηση Ιονίου - Αντιπλοίαρχος Παναγιώτης Γιαννουδάκης 6947159140

Τηλ. και φαξ – 2610277001 - 2610275422

116 Π.Μ. - Σμήναρχος Κωστάκης Ιωάννης – τηλ. 2693055000, 55001,5,8, φαξ - 269305011

Εργοστάσιο Μεταφορικών Μέσων & Επίγειου Εξοπλισμού Αράξου (ΕΡΓ ΜΜ & ΕΕ) – Σμήναρχος (ΜΑ)

Αντισμήναρχος Ιωάννης Φλώρος Τηλ 2693051365, 2693051392, φαξ - 2693051396

76Μ.Ε. Ριγανόκαμπος – Συνταγματάρχης Κουρλούρος Γεώργιος 6972336686 - 2610641056 6931392715

ΝΟΣΟΚΟΜΕΙΑ ΠΕ ΑΧΑΪΑΣ

6η ΥΠΕ – ΔΙΟΙΚΗΤΗΣ ΓΙΑΝΝΗΣ ΚΑΡΒΕΛΗΣ 6932623444 6ype@dypede.gr, g.karvelis@dypede.gr

Εκπρόσωπος – ΚΑΡΖΗΣ ΚΩΝ/ΝΟΣ 6948404258 – φαξ 2613600589 k.karzis@dypede.gr

2613600501 502 503, Fax: 2610 423573

ΓΕΝΙΚΟ ΝΟΣΟΚΟΜΕΙΟ ΠΑΤΡΩΝ «Ο ΑΓΙΟΣ ΑΝΔΡΕΑΣ»

ΚΑΛΑΒΡΥΤΩΝ 37, 26335, ΠΑΤΡΑ ΔΙΟΙΚΗΤΗΣ ΘΕΟΔΩΡΟΠΟΥΛΟΣ ΗΛΙΑΣ 6972296078

Τσερτίδου 1 ΤΚ 260 00 ΠΑΤΡΑ 2613601860

Τηλεφωνικό Κέντρο: 2613 601000 2613600500-1,2

Fax. : 2613 601893, 2610227892

Γραμματεία Διοικητή :

Τηλ. : 2613 601880/90

Fax. : 2613 601893

ΠΓΝΠ ΠΑΝΕΠΙΣΤΗΜΙΑΚΟ ΓΕΝΙΚΟ ΝΟΣΟΚΟΜΕΙΟ ΠΑΤΡΩΝ

ΤΚ 265 04 ΡΙΟΝ ΠΑΤΡΩΝ 2613603000-1

Τηλ. Γραμματείας Διοικητή : 2613 603770-771

ΔΙΟΙΚΗΤΗΣ ΜΑΜΜΗ ΠΑΝΑΓΟΥΛΑ

Τηλεφωνικό Κέντρο 2613 603000
Γενική Γραμματεία 2613 603411, 2613 603784
Γραμματεία Πρωινών Εξωτερικών Ιατρείων 2613 603509
Γραμματεία Ολοήμερων Ιατρείων 2613 603636
Γραφείο Κίνησης Ασθενών 2613 603625
admindioik@pgnp.gr

ΚΑΡΑΜΑΝΔΑΝΕΙΟ - ΓΕΝΙΚΟ ΝΟΣΟΚΟΜΕΙΟ ΠΑΙΔΩΝ ΠΑΤΡΩΝ

ΔΙΟΙΚΗΤΗΣ : ΑΘΑΝΑΣΟΠΟΥΛΟΣ ΠΑΥΛΟΣ Ερυθρού Σταυρού 40 ΤΚ 263 31 ΠΑΤΡΑ Τηλ:2610 635100
Φαξ: 2610 220511 EMAIL: gramatiadioikiti.karaman@gmail.com

ΓΕΝΙΚΟ ΝΟΣΟΚΟΜΕΙΟ ΑΙΓΙΟΥ

ΓΕΩΡΓΑΚΗΣ ΑΘΑΝΑΣΙΟΣ 2691059429 6931245677

Άνω Βουλωμένο ΤΚ 251 00 ΑΙΓΙΟ 26910 22222 Φαξ: 2691029678
grdioikiti@gnaigio.gr

ΚΕΝΤΡΟ ΥΓΕΙΑΣ ΕΡΥΜΑΝΘΕΙΑΣ 26940 31301

ΠΕΡΙΦ.ΙΑΤΡΕΙΑ ΑΓ.ΒΑΡΒΑΡΑΣ, ΜΑΝΕΣΙΟΥ, ΣΤΑΥΡΟΔΡΟΜΙΟΥ

ΚΕΝΤΡΟ ΥΓΕΙΑΣ ΚΑΤΩ ΑΧΑΪΑΣ 26933 60000 FAX: 2693360046 mail:

kykaxaias@1661.syzefxis.gov.gr

ΕΠΙΣΤ. ΥΠΕΥΘ. ΓΙΑΚΟΥΜΗΣ ΑΝΑΣΤΑΣΙΟΣ

ΠΕΡΙΦ.ΙΑΤΡΕΙΑ: ΑΛΙΣΣΟΥ, ΒΡΑΧΝΕΪΚΩΝ, ΛΟΥΣΙΚΩΝ, ΜΑΖΑΡΑΚΙΟΥ, ΜΕΤΟΧΙΟΥ, ΜΙΧΟΪΟΥ,
ΠΛΑΤΑΝΙΟΥ, ΡΙΟΛΟΥ, ΣΑΓΕΪΚΩΝ, ΣΑΝΤΑΜΕΡΙΟΥ

ΚΕΝΤΡΟ ΥΓΕΙΑΣ ΧΑΛΑΝΔΡΙΤΣΑΣ ΔΙΕΥΘΥΝΤΗΣ ΓΕΝ ΙΑΤΡΟΣ ΑΛΟΚΡΙΟΣ ΓΡΗΓΟΡΙΟΣ 2694360100/134,

Φαξ:2694360116 MAIL kyhalandritsas@gmail.com

ΠΕΡΙΦ.ΙΑΤΡΕΙΑ: ΙΣΩΜΑΤΟΣ, ΚΑΛΑΝΟΥ, ΚΑΛΟΥΣΙΟΥ, ΛΕΟΝΤΙΟΥ, ΣΑΡΑΒΑΛΙΟΥ

ΚΕΝΤΡΟ ΥΓΕΙΑΣ ΑΚΡΑΤΑΣ 26960 22222 ΦΑΧ 2696360035 MAIL syzefxis@1628.syzefxis.gov.gr

ΠΕΡΙΦ.ΙΑΤΡΕΙΑ: ΑΙΓΕΙΡΑΣ, ΑΜΠΕΛΟΚΗΠΩΝ, ΔΑΦΝΩΝ, ΔΙΑΚΟΠΤΟΥ, ΕΛΙΚΗΣ, ΖΑΡΟΥΧΛΑΣ
(ΑΓ.ΒΑΡΒΑΡΑΣ),ΚΑΜΑΡΩΝ, ΛΑΚΚΑΣ, ΜΑΥΡΙΚΙΟΥ, ΜΟΝΑΣΤΗΡΙΟΥ, ΠΛΑΤΑΝΟΥ, ΡΟΔΟΔΑΦΝΗΣ,
ΣΕΛΙΑΝΙΤΙΚΩΝ

ΓΕΝΙΚΟ ΝΟΣΟΚΟΜΕΙΟ – ΚΕΝΤΡΟ ΥΓΕΙΑΣ ΚΑΛΑΒΡΥΤΩΝ

Ομογενών Αμερικής 4 ΤΚ 250 21 ΚΑΛΑΒΡΥΤΑ 26923 60100 2692022222 Φαξ:26920 22861

ΠΕΡΙΦ.ΙΑΤΡΕΙΑ: ΑΡΟΑΝΙΑΣ, ΔΑΦΝΗΣ, ΛΙΒΑΡΤΖΙΟΥ, ΛΥΚΟΥΡΓΙΑΣ, ΠΛΑΝΗΤΕΡΟΥ, ΦΙΛΙΑΣ, ΨΩΦΙΔΟΣ

ΔΙΟΙΚΗΤΡΙΑ: ΣΦΥΡΗ ΙΩΑΝΝΑ 6944680140 Δ/ΚΟΣ Δ/ΝΤΗΣ: ΒΑΣΙΛΟΠΟΥΛΟΣ ΛΕΩΝΙΔΑΣ 6973030081

MAIL. ghkalav@otenet.gr

Ε.Κ.Α.Β. Πατρών

Δ/ντής Ε.Κ.Α.Β. Πάτρας:

ΚΑΝΝΕΛΟΠΟΥΛΟΥ ΑΓΓΕΛΙΚΗ Τηλ.: 2610635910, Τηλ: 2610635900, φαξ – 2610635943, κινητό –
6932717477

EMAIL: ag.kanellopoulou@ekab.gr, patra@ekab.gr

Γρ. Κίνησης: Θεοδωρόπουλος Ιωάννης τηλ. 6972825633

ΟΑΣΠ - ΤΑΣ ΠΑΤΡΑΣ - ΔΑΕΦΚ - ΙΓΜΕ – Κτηματική Υπ. – Γεωδυναμικό Ινστ.

ΟΑΣΠ ΛΕΚΚΑΣ ΕΥΘΥΜΙΟΣ Πρόεδρος lekkas@oasp.gr Τηλ 2106721574

Παπαδόπουλος Νικήτας Γενικός Δ/ντής 6972858877 nrapadopoulos@oasp.gr

Δ/ντής Κέρπελης Πλούταρχος 6979449973 kerpelis@oasp.gr

Ξάνθου 32 – Τ.Κ 15451 – Ν. Ψυχικό

Τηλ. 210-6728000

Φαξ 2106779561

EMAIL info@oasp.gr, nrapadopoulos@oasp.gr

ΑΔιΠεδει --ΤΑΣ ΠΑΤΡΑΣ

Καλαβρύτων 52-56

Προϊστάμενος Βασιλάκη Αθηνά -Κιν: 6938710130

Τηλεφωνικό Κέντρο 2610 589100

Τηλ: 2610 589103

Φαξ: 2610390080

ΔΑΕΦΚ

Γενική Δ/ΝΤΡΙΑ: ΚΛΕΑΝΘΗ ΜΑΡΙΑ ΤΗΛ: 2108704705, 2106411902

Μαρούλη Αικατερίνη 2108704709, Καρπούζου 2108704708

Δ/ΝΣΗ: Ι. ΚΟΝΙΑΡΗ 43 – Τ.Κ 11471 - ΑΘΗΝΑ

EMAIL: daefk@ggde.gr

ΔΑΕΦΚ Τμήμα Αποκατάστασης Ζημιών

Τηλ.: 2108704732,

Φαξ: 2106465837

ΔΑΕΦΚ Τμήμα Διαχείρισης Λυόμενων Οικίσκων

Τηλ.: 2108704720

Φαξ: 2105699113

ΔΑΕΦΚ ΔΥΤΙΚΗΣ ΕΛΛΑΔΑΣ

Τηλ.2610589226 e-mail: daefkde@ggde.gr, daefkde@gmail.com

ΔΑΕΦΚ ΣΥΝΔΕΣΜΟΙ ΑΧΑΪΑΣ

Μπουγάς Βασίλειος 2613613395 Αναπλ. ΥΦΑΝΤΗ ΧΡΥΣΑΝΘΗ 26132613350

ΥΠΑΛΛΗΛΟΙ ΕΡΓΟΥ ΓΔΑΕΦΚ

| | | | | |
|-----------------------------|-----------------------|-----------------|------------|--|
| ΓΕΩΡΓΟΠΟΥΛΟΥ ΧΡΙΣΤΙΝΑ | Πολ.Μηχ/κος | 2613- 613378 | 6942460051 | ch.georgopoulou@achaia.pde.gov.gr |
| ΓΟΥΝΑΡΟΠΟΥΛΟΣ ΠΑΝΑΓΙΩΤΗΣ | Πολ.Μηχ/κος | 2613- 613377 | 6977691869 | p.gounaropoulos@achaia.pde.gov.gr |
| ΜΠΟΥΓΑΣ ΒΑΣΙΛΕΙΟΣ | Μηχ/κός Περιβ/ντος | 2613- 613395 | 6980041230 | v.bugas@pde.gov.gr |
| ΔΗΜΗΤΡΟΠΟΥΛΟΣ | ΤΕ Πολιτ. | 2613- | 6974728939 | a.dimitropoulos@achaia.pde.gov.gr |

| | | | | |
|--------------------------------|------------------------|-------------------------|------------|---|
| ΑΝΤΩΝΙΟΣ | Μηχ/κός | 613380 | | |
| ΔΡΑΚΟΝΤΑΕΙΔΗΣ ΚΩΝ/ΝΟΣ | ΤΕ. Ηλεκτρ. Μηχ/κός | 2613- 613388 | 6973035837 | k.drakontaeidis@achaia.pde.gov.gr |
| ΚΑΡΕΛΑ ΑΝΑΣΤΑΣΙΑ | ΤΕ Πολ. Μηχ/κός | 2613- 613389 | 6942804594 | a.karela@achaia.pde.gov.gr |
| ΚΟΡΚΟΣ ΑΡΙΣΤΟΤΕΛΗΣ | Αρχ/κτων Μηχ/κος | 2613- 613372 | 6939510779 | a.korkos@ pde.gov.gr |
| ΛΟΗ ΟΛΥΜΠΙΑ | Αρχ/κτων Μηχ/κος | 2613- 613381 | 6936880034 | o.loi@achaia.pde.gov.gr |
| ΜΠΟΥΧΑΓΙΕΡ ΒΙΚΕΝΤΙΑ | Τοπογράφος Μηχ/κός | 2613- 613396 | 6909385472 | v.bouchagier@pde.gov.gr |
| ΤΡΙΑΝΤΑΦΥΛΛΟΠΟΥΛΟΥ ΧΡΙΣΤΙΝΑ | ΤΕ Πολ.Μηχ/κός | 2613- 613392 | 6973208686 | ch.triantafyllopoulou@achaia.pde.gov.gr |
| ΦΛΩΡΑΤΟΣ ΠΑΝΑΓΙΩΤΗΣ | Πολ.Μηχ/κος | 2613- 613385 | 6992940427 | p.floratos@achaia.pde.gov.gr |
| ΧΑΡΑΛΑΜΠΟΠΟΥΛΟΥ ΙΩΑΝΝΑ | Πολ.Μηχ/κος | 2613- 613394 | 6942413825 | i.charalampopoulou@pde.gov.gr |
| ΚΑΛΟΓΕΡΟΠΟΥΛΟΣ ΙΩΑΝΝΗΣ | Μηχ/γος Μηχ/κός | 26913- 613162 | 6936218352 | i.kalogeropoulos@achaia.pde.gov.gr |
| ΡΟΔΟΠΟΥΛΟΣ ΜΙΧΑΗΛ | Μηχ/γος Μηχ/κός | 2613- 613383 | 6972766300 | m.rodopoulos@achaia.pde.gov.gr |
| ΚΩΤΣΙΑΣ ΒΑΣΙΛΕΙΟΣ | Μηχ/γος Μηχ/κός | 2613- 613397 | 6977470542 | v.kotsias@achaia.pde.gov.gr |
| ΟΙΚΟΝΟΜΟΠΟΥΛΟΣ ΓΕΩΡΓΙΟΣ | Μηχ/γος Μηχ/κός | 2613- 613382 | 6907311119 | g.oikonomopoulos@achaia.pde.gov.gr |
| ΥΦΑΝΤΗ ΧΡΥΣΑΝΘΗ | Ηλεκ/γος Μηχ/κός | 2613- 613350- 351 | 6978832490 | ch.yfanti@achaia.pde.gov.gr |

ΙΝΣΤΙΤΟΥΤΟ ΓΕΩΛΟΓΙΚΩΝ ΜΕΤΑΛΛΕΥΤΙΚΩΝ ΕΡΕΥΝΩΝ (ΙΓΜΕ)

Σπ. Λούη 1, Γ' Είσοδος - Ολυμπιακό Χωριό - Αχαρναί 13677 Αθήνα

Τηλ.: 213.133.7000-3, Φαξ: 213.133.7440

EMAIL info@igme.gr, dirgen@igme.gr

ΙΓΜΕ - ΠΕΡΙΦΕΡΕΙΑΚΗ ΜΟΝΑΔΑ ΤΡΙΠΟΛΗΣ

Εθνομαρτύρων 29, 22131 Τρίπολη Αρκαδίας

Τηλ: 2713-602401

Φαξ: 2713-602443

EMAIL: igmepel@otenet.gr

ΓΕΝΙΚΗ ΓΡΑΜΜΑΤΕΙΑ ΦΟΡΟΛΟΓΙΚΗΣ ΠΟΛΙΤΙΚΗΣ ΔΗΜΟΣΙΑΣ ΠΕΡΙΟΥΣΙΑΣ (ΓΓΔΠ)

Καρ. Σερβίας 8, 10562 Αθήνα Αττικής
Τηλ. ΠΡΟΪΣΤΑΜΕΝΟΥ: ΚΑΛΥΒΑ ΑΘΗΝΑ 2103375723
Τηλ. ΓΡΑΜΜΑΤΕΙΑΣ: 2103375723, 2103375705
Φαξ: 2103375675
EMAIL: grammateia_gspp@minfin.gr

ΓΓΔΠ - ΚΤΗΜΑΤΙΚΗ ΥΠΗΡΕΣΙΑ ΑΧΑΪΑΣ

Γούναρη 11^Α, Τ.Κ. 261 10,
Προϊστάμενη Χριστοδούλου 6977447870, τηλ: 2613622618,
Γραμματεία 2613622616, Φαξ 2610-224319, ky-achaias@gspp.gr
άλλα τηλέφωνα: 2613622617, 2613622626, 2613622628, 2613622630

ΕΘΝΙΚΟ ΑΣΤΕΡΟΣΚΟΠΕΙΟ ΑΘΗΝΩΝ (ΕΑΑ)

Λόφος Νυμφών - Θησείο, Τ.Θ. 20048 - Τ.Κ. 11851, Αθήνα
Τηλ.: +30 2103490000,
Φαξ: +302103490159
EMAIL: www.noa.gr thekla@noa.gr

ΕΑΑ - ΓΕΩΔΥΝΑΜΙΚΟ ΙΝΣΤΙΤΟΥΤΟ

ΓΡΑΜΜΑΤΕΙΑ, Τ.Θ. 20048, Τ.Κ. 11851 ΑΘΗΝΑ, ΤΗΛ: 2103490000, ΦΑΞ: 2103490159
Δ/ΝΤΗΣ: Καθ. Γ.Α. Τσελέντης, ΤΗΛ: 2103490182, EMAIL: tselentis@noa.gr
ΑΝΑΠΛ. Δ/ΝΤΗΣ: Γ. Δρακάτος, ΤΗΛ: 2103490164, EMAIL: g.drakat@noa.gr

ΚΤΕΛ – ΓΕΦΥΡΑ Α.Ε - ΟΛΥΜΠΙΑ ΟΔΟΣ - ΟΣΕ -ΟΤΕ – ΔΕΔΔΗΕ

ΜΙΣΘΩΣΗ ΛΕΩΦΟΡΕΙΩΝ ΓΙΑ ΟΡΓΑΝΩΜΕΝΗ ΑΠΟΜΑΚΡΥΝΣΗ ΠΟΛΙΤΩΝ ΛΟΓΩ ΕΚΤΑΚΤΩΝ ΑΝΑΓΚΩΝ

ΑΣΤΙΚΟ ΚΤΕΛ ΠΑΤΡΑΣ

Διεύθυνση: Αγίου Διονυσίου 4, 262 23 Πάτρα
Γραφείο Προέδρου : 2610 279089
ΓΡ. ΚΙΝΗΣΕΩΣ ΧΡΙΣΤΟΔΟΥΛΟΥ ΑΝΤΩΝΙΟΣ 2610 273936
Κιν: 6945070179 Χατζηελευθερίου Αθανάσιος Κιν: 6948306633

ΚΤΕΛ ΑΧΑΪΑΣ

ΖΑΪΜΗ 2 ΠΑΤΡΑ
ΤΗΛ. ΠΡ. 2610 240250, 6944221111 Μανωλόπουλος Ανδρέας
ΤΗΛ. ΓΡΑΜ. 2610 623881, 2610 623888
ΦΑΞ 2610 270780 mail info@ktelachaias.gr
ΔΙΑΘΕΣΗ 3-5 ΛΕΩΦΟΡΕΙΑ ΓΙΑ ΟΡΓΑΝΩΜΕΝΗ ΑΠΟΜΑΚΡΥΝΣΗ ΠΟΛΙΤΩΝ

ΓΕΦΥΡΑ ΛΕΙΤΟΥΡΓΙΑ Α.Ε.

Αντίριο Αιτολωακαρνανίας
Κέντρο Ελέγχου 2634039000, 39010-11, ΦΑΞ: 2634039048,49
Διευθυντης Λειτουργίας Benoit Lebouille
Τηλ: +302634039000

Fax: +30 2634039048

EMAIL: info@gfl.gr

ΟΛΥΜΠΙΑ ΟΔΟΣ

Εξυπηρέτησης Πελατών

Τηλ: 22960 95651-52 (Πέραμα), φαξ. 2296095658

Τηλέφωνο Έκτακτης Ανάγκης: **1025**, 6948301050, 6948301051

Διευθυντής: Γαλάνης Ανδρέας 6948301012, Βάσιος Νικόλαος 6955584046

Mail: tmcd2@olympiaoperation.gr

ΟΣΕ ΠΑΤΡΑ

Προϊστάμενος Σαλούρος Ιωάννης 6988364036 – 2610436484/ 2610639102 – 104 – 108

ΟΤΕ ΠΑΤΡΑ

Τηλ. κέντρο **13888** – 2610339099 – 2610631151 – 2610430699

ΔΕΔΔΗΕ - ΠΑΤΡΑ

Δ/ντής Χρυσανθοπουλος Θεμιστοκλής – 2610961016 6978000713 – 2610329823 – φαξ 2610329850, 310504

Συνεργείο αποκατάστασης βλαβών στην Πάτρα: **11500**, 2111900500,

Φιοβεράντης Νικόλαος 6947827073,

Μπουρδούλης Μιχαήλ 6986906614

Χρυσανθόπουλος Θεμιστοκλής 6983338274

Κάτω Αχαΐα: 2111900500,

Κουτσογιαννόπουλος Νικ. 6945894179

Χρυσανθόπουλος Θεμιστοκλής 6983338274

ΑΠΟΚΕΝΤΡΩΜΕΝΗ ΔΙΟΙΚΗΣΗ ΠΕΛΟΠΟΝΗΣΟΥ Δ.ΕΛΛΑΔΑΣ-ΙΟΝΙΟΥ

ΣΥΝΤΟΝΙΣΤΗΣ Α.Δ.Π.Δ.Ε.&Ι.

ΝΙΚΟΛΑΟΣ ΠΑΠΑΘΕΟΔΩΡΟΥ

Κιν. 6985977382, 6973504731

Τηλ. 2610-490333, 2610-490334, 2610-490352,

Φαξ 2610490359

Δ/ΝΣΗ ΠΟΛΙΤΙΚΗΣ ΠΡΟΣΤΑΣΙΑΣ Α.Δ.Π.Δ.Ε.&Ι.

Τηλ. 2610-461433, 2610-461435,

Φαξ : 2610-461434

EMAIL dpp@apd-depin.gov.gr

Προϊστάμενος **Κατσαρός Δημήτριος**, Τηλ. 6976518548

ΔΑΣΙΚΕΣ ΥΠΗΡΕΣΙΕΣ ΠΕ ΑΧΑΪΑΣ

Δ/ΝΣΗ ΔΑΣΩΝ ΑΧΑΪΑΣ

Δ/ντής Παναγιωτόπουλος Γεώργιος Κιν: 6972883174

Τηλ.2610-310654 Fax: 2610-310639 dda@apd-depin.gov.gr

ΔΑΣΑΡΧΕΙΟ ΠΑΤΡΩΝ

Βαρβατσούλης Σταύρος

Κιν: 6948584476, 6973456726 Τηλ.2610-310666, 2610-311 824

Fax: 2610-317108

EMAIL: daspatras@apd-depin.gov.gr

ΔΑΣΑΡΧΕΙΟ ΑΙΓΙΟΥ

Δεσποτοπούλου 25 ΤΚ 251 00 ΑΙΓΙΟ Δασάρχης. Χρονόπουλος Γεώργιος, Αλεξανδρόπουλος Χρύσανθος (προσωρινός αναπληρωτής)

Κιν: 6932367977- 6972007590 Τηλ.26910-23781

Φαξ. 26910-27648

EMAIL: dasaigio@apd-depin.gov.gr

ΔΑΣΑΡΧΕΙΟ ΚΑΛΑΒΡΥΤΩΝ

Δ/ΝΤΗΣ Κολλύρου Κατερινα 6908701177

ΚΑΛΑΒΡΥΤΑ ΤΚ 250 01

Τηλ.26920-22227 Fax: 26920-23820

EMAIL: daskalav@4867.syzefxis.gov.gr

ΠΕΡΙΦΕΡΕΙΑ ΔΥΤΙΚΗΣ ΕΛΛΑΔΑΣ

ΠΕΡΙΦΕΡΕΙΑΡΧΗΣ ΔΥΤΙΚΗΣ ΕΛΛΑΔΑΣ ΝΕΚΤΑΡΙΟΣ ΦΑΡΜΑΚΗΣ

Κιν. 6972026017 Τηλ. 2613 613500, 501, 502

Φαξ 2613-613532

Email grafeio.pde@pde.gov.gr, n.farmakis@pde.gov.gr

Γιάννης Μάκκας - Γραφείο Περιφερειάρχη Δυτικής Ελλάδας

Κιν.: 6946062444, Τηλ. 2613613505

Email: g.makkas@pde.gov.gr

ΑΝΤΙΠΕΡΙΦΕΡΕΙΑΡΧΕΣ

Χαράλαμπος Μπονάνος - Αντιπεριφερειάρχης ΠΕ ΑΧΑΪΑΣ

Κιν: 6932751175 Τηλ: 2613-613350 2613-613351

ΦΑΞ : 2610490151

Email: ch.bonanos@pde.gov.gr

Βασίλειος Γιαννόπουλος - Αντιπεριφερειάρχης ΠΕ ΗΛΕΙΑΣ

Κιν: 6945335691 Τηλ: 26213-60500

Email: v.giannopoulos@pde.gov.gr

Μαρία Σαλμά - Αντιπεριφερειάρχης ΠΕ ΑΙΤ/ΝΙΑΣ

Κιν-6932199403 Τηλ: 26313-61277 26313-61275

Email: anti@aitnia.pde.gov.gr, m.salma@pde.gov.gr

Δημητρογιάννης Λάμπρος - Αντιπεριφερειάρχης Ενέργειας, Περιβάλλοντος, Φυσικών Πόρων και Χωροταξίας

Κιν: 6944716795 Τηλ: 2613-613254,55,56

Φαξ 2613-613529

Email: l.dimitrogiannis@pde.gov.gr

Σακελλαρόπουλος Παναγιώτης - Αντιπεριφερειάρχης Οικονομικής Πολιτικής &

Κιν.: 6942403057 Τηλ.: 2613613129,

Φαξ.: 2613613322

Email: p.sakellaropoulos@pde.gov.gr

Φωκίων Ζαίμης - Αντιπεριφερειάρχης Επιχειρηματικότητας Έρευνας και Καινοτομίας

Κιν6936850951 Τηλ: 2613-613521

Φαξ 2613-613523

Email: f.zaimis@pde.gov.gr

Νικόλαος Κοροβέσης - Αντιπεριφερειάρχης Πολιτισμού και Τουρισμού

2613613521,522 - 6972008280

Θεόδωρος Βασιλόπουλος - Αντιπεριφερειάρχης Αγροτικής Ανάπτυξης

Κιν:6932335569 Τηλ. 2613613216,276

Φαξ 2613-613220

Email: agrot.anapt@pde.gov.gr, th.vasilopoulos@pde.gov.gr

Αθανάσιος Μαυρομματής - Αντιπεριφερειάρχης Υποδομών και Έργων

Κιν: 6974420624 Τηλ. 2613620231
Φαξ 2610-328035
Email: th.mavrommatis@pde.gov.gr

Πρόεδρος Περιφερειακού Συμβουλίου: **Τάκης Παπαδόπουλος**
Τηλ: 2613-613535 - 6944371382
Φαξ 2613-613538
Email: grammateia.ps.pde@pde.gov.gr, t.papadopoulos@pde.gov.gr

Εκτελεστικός Γραμματέας: **Σύρμος Γεώργιος**
Τηλ: 2613-613530,1
Φαξ 2613-613532
Email: g.syrmos@pde.gov.gr

ΑΥΤΟΤΕΛΗΣ Δ/ΝΣΗ ΠΟΛΙΤΙΚΗΣ ΠΡΟΣΤΑΣΙΑΣ ΠΔΕ

ΓΥΦΤΑΚΗΣ ΝΙΚΟΛΑΟΣ, Προϊστάμενος Δ/νσης - Κιν.6984606351

Τηλ: 2613-613118

Φαξ: 2610-490162

Email: dpp@pde.gov.gr n.gyftakis@pde.gov.gr

ΚΟΥΤΡΑΣ ΒΑΣΙΛΕΙΟΣ, Υπάλληλος

6933289000,

Τηλ : 2613-613151

Email: v.koutras@pde.gov.gr

ΖΑΦΕΙΡΟΠΟΥΛΟΣ ΔΗΜΗΤΡΙΟΣ, Υπάλληλος

Τηλ : 6945673376

Email: d.zafeiropoulos@pde.gov.gr

Τμήμα Πολιτικής Προστασίας Περιφερειακής Ενότητας Αχαΐας

ΜΠΑΦΑΣ ΙΩΑΝΝΗΣ, Προϊστάμενος - Κιν. 6984606352

Τηλ:2613-613338,

Email: i.mpafas@pde.gov.gr

ΓΙΩΤΗΣ ΚΩΝΣΤΑΝΤΙΝΟΣ Υπάλληλος

Τηλ: 2613-613331,

Email: k.giotis@pde.gov.gr

Τμήμα Πολιτικής Προστασίας Περιφερειακής Ενότητας Αιτωλοακαρνανίας

ΝΙΚΟΛΟΠΟΥΛΟΣ ΝΙΚΟΛΑΟΣ, Προϊστάμενος - Κιν. 6984606354 / 6978898988

Τηλ: 26313-61170, 26313-61105

Φαξ 26310-61677, 26310-55025

Email: tpp1@aitnia.pde.gov.gr

Τμήμα Πολιτικής Προστασίας Περιφερειακής Ενότητας Ηλείας

ΜΠΑΛΚΑΜΟΣ ΚΩΝ/ΝΟΣ, Προϊστάμενος - Κιν: 6984606355

Τηλ: 26213-60572

Φαξ: 26213-60580

Email: tpp@ilia.pde.gov.gr, kmpalk@ilia.pde.gov.gr

ΓΕΝΙΚΟΙ ΔΙΕΥΘΥΝΤΕΣ Π.Δ.Ε.

- 1. ΓΕΝΙΚΗ Δ/ΝΣΗ ΑΝΑΠΤΥΞΙΑΚΟΥ ΠΡΟΓΡΑΜΜΑΤΙΣΜΟΥ ΠΕΡΙΒΑΛΛΟΝΤΟΣ ΚΑΙ ΥΠΟΔΟΜΩΝ**
Καραβίδας Δημήτριος, Γενικός Διευθυντής
Τηλ: 2613-613602, 2613-613600
Φαξ 2613-613605
Email: dimitris.karavidas@pde.gov.gr
- 2. ΓΕΝΙΚΗ Δ/ΣΗ ΕΣΩΤΕΡΙΚΗΣ ΛΕΙΤΟΥΡΓΙΑΣ**
Κόλλαρης Κωνσταντίνος, Γενικός Διευθυντής
Κιν: 6944626448, Τηλ: 2613-613146
Φαξ 2610-490150
Email: gd.eslit@pde.gov.gr
- 3. ΓΕΝΙΚΗ Δ/ΝΣΗ ΠΕΡΙΦ.ΑΓΡΟΤΙΚΗΣ ΟΙΚΟΝΟΜΙΑΣ ΚΑΙ ΚΤΗΝΙΑΤΡΙΚΗΣ**
Βέρρας Σταύρος, Γενικός Διευθυντής
Κιν: 6974283233, Τηλ: 2613-613225
Email: gd.peraok@pde.gov.gr, s.verras@achaia.pde.gov.gr
- 4. ΓΕΝΙΚΗ Δ/ΝΣΗ ΑΝΑΠΤΥΞΗΣ**
Τσολοδήμος Νικόλαος, Γενικός Διευθυντής
Κιν.: 6937425868, Τηλ: 2610-420762
Email: n.tsolodimos@achaia.pde.gov.gr, gd.anap@pde.gov.gr
- 5. ΓΕΝΙΚΗ Δ/ΝΣΗ ΜΕΤΑΦΟΡΩΝ ΚΑΙ ΕΠΙΚΟΙΝΩΝΙΩΝ**
Μέγκας Ιωάννης, Γενικός Διευθυντής
Κιν, 6972709687, Τηλ: 2613-613160
Φαξ 2610-437058
Email: i.megas@pde.gov.gr
- 6. ΓΕΝΙΚΗ Δ/ΝΣΗ ΔΗΜΟΣΙΑΣ ΥΓΕΙΑΣ ΚΑΙ ΚΟΙΝΩΝΙΚΗΣ ΜΕΡΙΜΝΑΣ**
Πλώτα Γεωργία, Γενική Διευθύντρια
Κιν: 6944626448, Τηλ: 2613-620704
Φαξ 2610-316759
Email: gd.dykm@pde.gov.gr
- 7. ΔΙΕΥΘΥΝΣΗ ΔΗΜΟΣΙΑ ΥΓΕΙΑΣ ΚΑΙ ΚΟΙΝΩΝΙΚΗΣ ΜΕΡΙΜΝΑΣ ΠΕ ΗΛΕΙΑΣ**
ΣΟΥΔΕΝΙΩΤΗ ΠΗΝΕΛΟΠΗ Τηλ. 2621360472/ 6945579968 e-mail soudenp@ilia.pde.gov.gr
- 8. ΔΙΕΥΘΥΝΣΗ ΔΗΜΟΣΙΑ ΥΓΕΙΑΣ ΚΑΙ ΚΟΙΝΩΝΙΚΗΣ ΜΕΡΙΜΝΑΣ ΠΕ ΑΙΤ/ΝΙΑΣ**
ΧΑΪΔΗΣ ΚΩΝΣΤΑΝΤΙΝΟΣ Τηλ. 2631361645/ e-mail. tpyye1@aitnia.pde.gov.gr

Δ/ΝΣΗ ΤΕΧΝ.ΕΡΓΩΝ Π.Δ.Ε

ΚΑΡΑΓΙΑΝΝΗΣ ΝΙΚΟΣ ΠΡΟΙΣΤ. ΑΝΑΠΛ. ΠΡ. ΔΤΕ. 69776719573, 2613620230-1, 2613620232, 2610321961
Γραμματεία: 2610321961)

ΦΑΞ:2610329452

ΤΖΟΛΑΣ ΘΕΟΔΩΡΟΣ 6974409739

ΡΑΥΤΟΠΟΥΛΟΣ ΝΙΚ. ΕΡΓΟΔΗΓΟΣ 6944 731566

Δ/ΝΣΗ ΤΕΧΝ.ΕΡΓΩΝ Π.Ε. ΑΧΑΪΑΣ

ΠΡΟΙΣΤΑΜΕΝΟΣ ΚΟΡΚΟΣ ΑΡΙΣΤΟΤΕΛΗΣ 6939510779

2613613372 FAX 2613613373/4

E-MAIL: a.korkos@pde.gov.gr

ΤΜΗΜΑ ΣΥΓΚΟΙΝΩΝΙΑΚΩΝ ΕΡΓΩΝ Π.Ε. ΑΧΑΪΑΣ

ΠΡΟΪΣΤΑΜΕΝΟΣ ΦΛΩΡΑΤΟΣ ΠΑΝΑΓΙΩΤΗΣ

ΤΗΛΕΦΩΝΟ 6947809411,6992940427 2613 613385 ΦΑΞ 2613 613373

EMAIL p.floratos@achaia.pde.gov.gr

Προϊστάμενος Δομών Περιβάλλοντος : Γουναρόπουλος Παναγιώτης 2613613337 6977691869

ΜΗΧΑΝΗΜΑΤΑ Δ.Τ.Ε. ΠΕ ΑΧΑΪΑΣ

Πίνακας μηχανημάτων έργων, οχημάτων μεταφοράς και υπεύθυνοι χειριστές για αντιμετώπιση έκτακτων αναγκών.

| α/α | ΕΙΔΟΣ ΜΗΧΑΝΗΜΑΤΟΣ - ΟΧΗΜΑΤΟΣ | ΑΡΙΘΜΟΣ ΚΥΚΛΟΦΟΡΙΑΣ | ΙΣΧΥΣ (HP) | ΟΔΗΓΟΣ ΧΕΙΡΙΣΤΗΣ | ΗΜ/ΝΙΑ ΛΗΞΗΣ ΔΙΠΛΩΜΑΤΟΣ | ΤΗΛΕΦΩΝΑ ΕΠΙΚ/ΝΙΑΣ |
|-----|--|---------------------|------------|--------------------------------|-------------------------|--------------------------|
| 1* | ΠΡΟΩΘΗΤΗΣ ΚΟΜΑΤΣΟΥ (ΜΠΟΥΛΑΝΤΟΖΑ) (ΕΡΠΥΣΤΡΙΟΦΟΡΟ) | ΜΕ 124627ΙΧ | 416 | Μαντάς Ιωάννης Τζαμάκος Γεωργ. | | 6934017754 6906065580 |
| 2 | ΔΙΑΜΟΡΦΩΤΗΣ ΣΗΜ (ΓΚΡΕΪΝΤΕΡ) (ΤΡΟΧΟΦΟΡΟ) | ΜΕ 124629 ΙΧ | 181 | Μαντάς Ιωάννης | | 6934017754 |

| | | | | | | |
|----|--|--------------|-----|---|--|--|
| 3 | ΕΚΣΚΑΦΕΑΣ/ΦΟΡΤΩΤ ΗΣ JCB (ΤΡΟΧΟΦΟΡΟ) | ΜΕ 124626 ΙΧ | 85 | | | |
| 4* | ΦΟΡΤΩΤΗΣ KOMATSU (ΕΡΠΥΣΤΡΙΟΦΟΡΟ) | ΜΕ 123975 ΙΧ | 200 | Μαντάς Ιωάννης Τζαμάκος Γεωργ. | | 6934017754 6940401605 |
| 5 | ΔΙΑΜΟΡΦΩΤΗΣ ΣΗΜ (ΓΚΡΕΪΝΤΕΡ) (ΤΡΟΧΟΦΟΡΟ) | ΜΕ 128644 ΙΧ | 181 | Μαντάς Ιωάννης | | 6934017754 |
| 6 | ΦΟΡΤΩΤΗΣ INTERNATIONAL (ΤΡΟΧΟΦΟΡΟ) | ΜΕ 123966 ΙΧ | 104 | Μαντάς Ιωάννης Τζαμάκος Γεωργ. | | 6974730194 6940401605 |
| 7 | ΦΟΡΤΗΓΟ BMC ΑΝΑΤΡΕΠΟΜΕΝΟ μικτού βάρους 26ton | ΚΗΗ 4873 | 279 | Χριστοδούλου Βασ. Χαραλαμπόπουλ ος Γ. Διαμαντής Νικ. | 01/01/22 12/02/23 14/11/24 | 6937628811 6974476051 6972036260 |
| 8 | ΡΥΜΟΥΛΚΟ μετά ΡΥΜΟΥΛΚΟΥΜΕΝΟΥ (νταλικά) | ΚΗΙ 7474 | | Χριστοδούλου Βασ. Χαραλαμπόπουλ ος Γ. | 01/01/22 12/02/23 | 6937628811 6974476051 |
| 9 | ΕΚΧΙΟΝΙΣΤΙΚΟ RENAULT (ΤΡΟΧΟΦΟΡΟ) | ΜΕ 93548 ΙΧ | | Μαντάς Ιωάννης | | 6934017754 |
| 10 | ΗΜΙΦΟΡΤΗΓΟ NISSAN PIC UP διπλοκάμπινο 4Χ4 | ΚΗΙ 3700 | | Χριστοδούλου Βασ. Χαραλαμπόπουλ ος Γ. Διαμαντής Νικόλαος Μαντάς Ιωάννης Τζαμάκος Γεώργιος | 12/06/36 17/05/36 20/01/29 02/11/22 13/07/34 | 6937628811 6974476051 6972036260 6934017754 6906065580 |

| | | | | | | |
|----|---|----------|--|---|--|--|
| | | | | | | |
| 11 | ΗΜΙΦΟΡΤΗΓΟ MITSUBISHI L200 4X4 | KHO 6853 | | Χριστοδούλου Βας Χαραλαμπόπουλ ος Γ. Διαμαντής Νικόλαος Μαντάς Ιωάννης Τζαμάκος Γεώργιος | 12/06/36 17/05/36 02/11/22 17/01/24 13/07/34 | 6937628811 6974476051 6972036260 6934017754 6906065580 |
| 12 | ΕΠΙΒΑΤΙΚΟ SUZUKI GRAND VITARA 4X4 | KHI 7105 | | Χριστοδούλου Βασ. Χαραλαμπόπουλ ος Γ. Διαμαντής Νικόλαος Μαντάς Ιωάννης Τζαμάκος Γεώργιος | 12/06/36 17/05/36 20/01/29 02/11/22 13/07/34 | 6937628811 6974476051 6972036260 6934017754 6906065580 |

ΠΙΝΑΚΑΣ ΕΠΙΒΑΤΙΚΩΝ ΟΧΗΜΑΤΩΝ ΠΕ ΑΧΑΪΑΣ

| Α/Α | ΑΡΙΘΜ. ΚΥΚΛΟΦΟΡΙΑΣ κυβικά - | ΚΑΤΑΣΚΕΥΑΣΤΗΣ |
|-----|---------------------------------------|---------------------|
| 1 | ΚΗΙ 3862 (1800 κυβικά) | MERCEDES |
| 2 | ΚΗΙ 7104 (2000 κυβικά) | SUZUKI GRAND VITARA |
| 3 | ΚΗΙ 7127 (2000 κυβικά) | TOYOTA - RAV4 |
| 4 | ΚΗΙ 7481 (1600 κυβικά) | SCODA OCTAVIA |
| 5 | ΚΗΟ 6873 (1600 κυβικά) | SCODA OCTAVIA |
| 6 | ΚΗΙ 5987 (1600 κυβικά) | SCODA OCTAVIA |
| 7 | ΚΗΟ 6866 (1600 κυβικά) | TOYOTA AVENSIS |
| 8 | ΚΗΙ 5986 (1600 κυβικά) | SCODA OCTAVIA |
| 9 | ΚΗΟ 6875 (1600 κυβικά) | SCODA OCTAVIA |
| 10 | ΚΗΙ 7488 (2000 κυβικά) | SUBARU FORESTER |
| 11 | ΚΗΙ 3410 (1400 κυβικά) | RENAULT MEGANE |
| 12 | ΚΗΙ 9011 (1200 κυβικά) | SEAT TOLEDO |
| 13 | ΚΗΙ 9012 (1200 κυβικά) | SEAT TOLEDO |
| 14 | ΚΗΟ 6860 (1834 κυβικά) | MITSUBISHI PAJERO |

| Α/Α | ΟΔΗΓΟΙ Δ/ΝΣΗΣ ΔΙΟΙΚΗΣΗΣ | ΤΗΛΕΦΩΝΑ |
|-----|---|------------|
| 1 | ΓΑΛΑΝΗΣ ΧΡΗΣΤΟΣ | 6970289643 |
| 2 | ΔΙΑΜΑΝΤΗΣ ΝΙΚΟΛΑΟΣ | 6972036260 |
| 3 | ΜΠΑΡΔΑΚΗΣ ΠΟΛΥΖΩΗΣ | 6977268989 |
| 4 | ΠΑΛΑΣΚΩΝΗΣ ΦΩΤΙΟΣ | 6907631166 |
| 5 | ΣΠΥΡΟΠΟΥΛΟΣ ΧΑΡΑΛΑΜΠΟΣ | 6945640422 |
| 6 | ΣΤΑΜΑΤΟΠΟΥΛΟΣ ΝΙΚΟΛΑΟΣ | 6974790259 |
| 7 | ΧΑΡΑΛΑΜΠΟΠΟΥΛΟΣ ΓΕΩΡΓΙΟΣ (ΜΕ ΠΑΡΑΛΛΗΛΑ ΚΑΘΗΚΟΝΤΑ Δ/ΝΣΗ ΤΕΧΝΙΚΩΝ Π.Ε ΑΧΑΪΑΣ) | 6974476051 |
| 8 | ΧΡΙΣΤΟΔΟΥΛΟΥ ΒΑΣΙΛΕΙΟΣ (ΜΕ ΠΑΡΑΛΛΗΛΑ ΚΑΘΗΚΟΝΤΑ Δ/ΝΣΗ ΤΕΧΝΙΚΩΝ Π.Ε ΑΧΑΪΑΣ) | 6937628811 |

ΙΔΙΩΤΙΚΑ ΜΗΧΑΝΗΜΑΤΑ – ΜΝΗΜΟΝΙΑ ΣΥΝΕΡΓΑΣΙΑΣ ΠΕ ΑΧΑΪΑΣ

| ΕΠΩΝΥΜΙΑ / ΟΝΟΜΑΤΕΠΩΝΥΜΟ | ΕΔΡΑ | ΜΗΧΑΝΗΜΑΤΑ | ΚΙΝΗΤΟ |
|--|-----------------------------|--|--------------------------------------|
| ΑΦΟΙ Ι. ΝΤΑΚΟΥΛΑ Ο.Ε. | ΠΑΤΡΑ | ΕΚΣΚΑΦΕΙΣ,ΦΟΡΤΩΤΕΣ,ΦΟΡΤΗΓΑ | 6979223777, 2610240559 |
| ΑΡΓΥΡΟΠΟΥΛΟΣ ΠΑΝΑΓΙΩΤΗΣ του ΙΩΑΝΝΗ | ΝΕΟ ΣΟΥΛΙ ΠΑΤΡΑΣ | ΕΚΣΚΑΦΕΙΣ,ΦΟΡΤΩΤΕΣ,ΦΟΡΤΗΓΑ | 6944297639 |
| ΠΕΤΡΟΠΟΥΛΟΣ ΑΝΔΡΕΑΣ του ΝΙΚΟΛΑΟΥ | ΠΑΤΡΑ | ΕΚΣΚΑΦΕΙΣ,ΦΟΡΤΩΤΕΣ,ΦΟΡΤΗΓΑ | 6974817781 |
| ΠΑΝΑΓΟΠΟΥΛΟΣ ΚΛΕΑΝΘΗΣ του ΑΝΔΡΕΑ | ΠΑΤΡΑ | ΕΚΣΚΑΦΕΑΣ | 6972033931, 2610520668 |
| ΠΑΝΑΓΟΠΟΥΛΟΣ ΒΑΣΙΛΕΙΟΣ του ΑΝΔΡΕΑ | ΠΑΤΡΑ | ΕΚΣΚΑΦΕΙΣ,ΦΟΡΤΩΤΕΣ,ΦΟΡΤΗΓΑ | 6944610595 |
| ΜΠΙΝΙΕΡΗΣ ΙΩΑΝΝΗΣ του ΗΛΙΑ ΦΙΛΙΟΠΟΥΛΟΣ ΑΘΑΝΑΣΙΟΣ του ΚΩΝ/ΝΟΥ | ΠΑΤΡΑ | ΕΚΣΚΑΦΕΙΣ,ΦΟΡΤΩΤΕΣ,ΦΟΡΤΗΓΑ | 6974865373 |
| ΣΠΗΛΙΩΤΟΠΟΥΛΟΣ ΔΗΜΗΤΡΙΟΣ του ΗΛΙΑ | ΠΑΤΡΑ | ΕΚΣΚΑΦΕΙΣ,ΦΟΡΤΩΤΕΣ,ΦΟΡΤΗΓΑ | 6972407937 |
| ΣΠΗΛΙΩΤΟΠΟΥΛΟΣ ΔΗΜΗΤΡΙΟΣ του ΗΛΙΑ | ΚΑΛΛΙΘΕΑ ΠΑΤΡΑΣ | ΕΛΚΥΣΤΗΡΑΣ, υδροφορα 10 τονοι, καταστροφέα | 6945377413, 2610590088 |
| ΔΟΡΛΗΣ ΠΑΝΑΓΙΩΤΗΣ του ΙΩΑΝΝΗ ΘΕΟΔΟΥΛΗΣ ΚΩΝ/ΝΟΣ του ΠΑΝΑΓΙΩΤΗ | ΠΛΑΤΑΝΙΩΤΙΣΣΑ ΔΙΑΚΟΠΤΟ | ΕΚΣΚΑΦΕΙΣ,ΦΟΡΤΩΤΕΣ,ΦΟΡΤΗΓΑ ΦΟΡΤΩΤΕΣ, ΦΟΡΤΗΓΟ | 6932448801 6977077946 |
| ΧΑΖΑΠΗΣ ΦΡΑΓΚΙΣΚΟΣ του ΠΑΝΑΓΙΩΤΗ | ΚΑΛΑΒΡΥΤΑ | ΕΚΣΚΑΦΕΙΣ,ΦΟΡΤΩΤΕΣ,ΦΟΡΤΗΓΑ | 6977077946 |
| ΣΑΚΕΛΛΑΡΟΠΟΥΛΟΣ ΕΥΑΓΓΕΛΟΣ ΝΤΡΙΒΑΣ ΧΑΡΑΛΑΜΠΟΣ του ΒΑΣΙΛΕΙΟΥ | ΠΑΤΡΑ ΖΑΡΟΥΧΛΑ | ΕΚΣΚΑΦΕΙΣ,ΦΟΡΤΩΤΕΣ,ΦΟΡΤΗΓΑ ΕΚΣΚΑΦΕΙΣ ,ΦΟΡΤΩΤΕΣ | 6944602048 6982009855 |
| ΕΡΓΟΔΥΝΑΜΙΚΗ ΠΑΤΡΩΝ ΑΤΕ | ΠΑΤΡΑ | ΜΗΧ/ΤΑ ΕΡΓΟΥ ΟΛΩΝ ΤΩΝ ΕΙΔΩΝ | 6956269997, 2610270566 |
| ΒΡΟΝΤΟΣ ΓΕΩΡΓΙΟΣ του ΔΗΜΗΤΡΙΟΥ ΑΝΔΡΙΚΟΠΟΥΛΟΣ ΜΑΡΙΟΣ | ΧΑΛΑΝΔΡΙΤΣΑ ΚΟΜΒΟΣ ΒΙ.ΠΕ | ΕΛΚΥΣΤΗΡΑΣ ΤΣΑΠΕΣ ΚΑΙ ΕΡΠΥΣΤΡΙΑ, ΦΟΡΤΗΓΟ,ΥΔΡΟΦΟΡΑ | 6973746513/ 6974991350 6982371401 |
| ΚΟΚΟΛΑΚΗΣ ΚΟΜΒΟΣ ΓΛΑΥΚΟΥ ΡΟΖΟΣ | ΠΑΤΡΑ ΑΙΓΕΙΡΑ | ΦΟΡΤΩΤΕΣ ΦΟΡΤΩΤΕΣ ΤΣΑΠΕΣ ΦΟΡΤΗΓΑ | 6976086366 6972576646 |

| | | | |
|---|-------------------|---|------------------------|
| ΣΠΗΛΙΟΠΟΥΛΟΣ ΔΗΜΗΤΡΗΣ | ΚΑΛΑΒΡΥΤΑ | ΤΡΑΚΤΕΡ, JCB, ΕΡΠΥΣΤΡΙΑ ΤΣΑΠΑ | 6934185439 |
| ΑΝΔΡΙΚΟΠΟΥΛΟΣ ΒΑΣΙΛΕΙΟΣ | ΠΡΕΒΕΔΟΣ | φορτωτής λαστιχο και μαχαιρι, ερπυστριοφορα μπουλντοζα | 6978651680 |
| ΒΡΟΝΤΟΣ ΑΝΤΩΝΙΟΣ | ΧΑΛΑΝΔΡΙΤΣΑ | ΤΡΑΚΤΕΡ, | 6974991350 |
| ΑΠΟΣΤΟΛΟΠΟΥΛΟΣ ΑΡΙΣΤΟΣ | ΑΚΟΛΗ ΑΙΓΙΟΥ | ΦΟΡΤΩΤΕΣ ΤΣΑΠΕΣ ΦΟΡΤΗΓΑ | 6974112272 |
| ΚΑΡΡΑΣ ΚΩΣΤΑΣ | Κλειτορια | JCB, ΦΟΡΤΗΓΟ ΣΦΥΡΙ | 6976882514 |
| ΣΚΑΛΙΩΤΗΣ ΘΟΔΩΡΟΣ | ΚΑΜΑΡΕΣ | ΤΑ ΠΑΝΤΑ | 6944307076 |
| ΧΡΙΣΤΟΔΟΥΛΟΠΟΥΛΟΣ | ΚΑΛΕΝΤΖΙ | ΤΣΑΠΑ, ΦΟΡΤΗΓΟ, JCB | 6907846720 |
| ΝΤΟΥΚΑΣ | ΣΑΝΤΑΜΕΡΙ | ΦΟΡΤΩΤΗΣ, ΤΣΑΠΑ, ΦΟΡΤΗΓΟ | 6978936957 |
| ΟΡΦΑΝΟΥΔΑΚΗΣ | ΒΙ.ΠΕ. | ΕΚΣΚΑΦΕΙΣ | 6979808808 |
| ΣΑΦΑΚΑΣ ΜΙΧΑΗΛ | ΑΝΩ ΑΧΑΙΑ | ΥΔΡΟΦΟΡΕΣ | 6977682104 |
| ΛΑΖΑΝΑΣ | ΠΑΤΡΑ | ΕΚΣΚΑΦΕΙΣ, JCB | 6932473272 |
| ΝΙΚΟΛΑΟΥ | ΑΓ. ΒΑΣΙΛΕΙΟΣ | ΤΣΑΠΕΣ, ΥΔΡΟΦΟΡΕΣ, ΦΟΡΤΩΤΕΣ, ΜΠΟΥΛΝΤΟΖΑ | 6932323845 |
| ΣΥΡΙΟΠΟΥΛΟΣ ΧΡΗΣΤΟΣ | ΦΑΡΡΑΙ | ΥΔΡΟΦΟΡΕΣ | 6970083005 |
| ΣΑΜΠΑΝΗΣ ΜΙΧΑΗΛ | ΦΑΡΡΑΙ | ΤΣΑΠΑ, ΦΟΡΤΩΤΕΣ, ΦΟΡΤΗΓΑ | 6987286686 |
| ΠΕΤΡΑΤΟΣ ΓΕΡΑΣΙΜΟΣ | ΠΑΤΡΑ | ΤΣΑΠΕΣ ΛΑΣΤ ΚΑΙ ΕΡΠ, ΦΟΡΤΗΓΟ, JCB | 6978998785 |
| ΠΑΠΑΔΟΠΟΥΛΟΣ ΝΙΚΟΛΑΟΣ | ΚΑΤΩ ΑΧΑΙΑ | ΓΚΡΕΙΝΤΕΡ, ΦΟΡΤΩΤΗΣ, ΤΣΑΠΑ ΦΟΡΤΗΓΟ | 2693022370 |
| ΑΝΔΡΟΥΤΣΟΠΟΥΛΟΣ ΑΘΑΝΑΣΙΟΣ | ΚΛΕΙΤΟΡΙΑ | ΦΟΡΤΩΤΕΣ, ΤΣΑΠΕΣ ΚΑΙ ΕΡΠΥΣΤΡΙΑ | 6972201849 |
| ΒΛΑΧΟΣ ΑΝΤΩΝΙΟΣ | ΑΡΛΑ | ΤΣΑΠΑ, ΦΟΡΤΩΤΗΣ ΚΑΙ ΕΡΠΥΣΤΡΙΑ, ΦΟΡΤΗΓΟ | 6984908558 |
| ΜΑΥΡΟΓΙΑΝΝΗΣ ΙΩΑΝΝΗΣ ΤΟΥ ΘΕΟΔΩΡΟΥ | 111 - ΧΑΛΑΝΔΡΙΤΣΑ | ΦΟΡΤΩΤΗΣ ΛΑΣΤ, ΕΚΣΚΑΦ ΕΡΠΥΣ | 6947260935 |
| ΣΤΡΕΜΜΕΝΟΥ ΑΝΘΟΥΛΑ ΤΟΥ ΓΕΩΡΓΙΟΥ | ΔΡΕΠΑΝΟ | ΤΣΑΠΑ, JCB | 6985923527, 6985813557 |
| ΜΠΕΚΙΡΗΣ ΓΕΩΡΓΙΟΣ ΤΟΥ ΝΙΚΟΛΑΟΥ | ΛΑΚΚΟΠΕΤΡΑ | ΦΟΡΤΩΤΕΣ ΤΣΑΠΕΣ ΦΟΡΤΗΓΑ | 6932623261, 6937006588 |
| ΠΑΠΑΡΡΗΓΟΠΟΥΛΟΣ ΙΩΑΝΝΗΣ ΤΟΥ ΝΙΚΟΛΑΟΥ | ΖΑΒΛΑΝΙ | ΦΟΡΤΩΤΗΣ, ΦΟΡΤΗΓΑ | 6907317182 |
| ΠΑΠΑΡΡΗΓΟΠΟΥΛΟΣ ΔΗΜΗΤΡΙΟΣ ΤΟΥ ΝΙΚΟΛΑΟΥ | ΠΛΑΤΑΝΙ | ΤΣΑΠΕΣ, JCB, ΦΟΡΤΗΓΟ | 6972714049 |
| ΛΕΖΗΣ ΒΑΣΙΛΕΙΟΣ ΤΟΥ ΘΕΟΔΩΡΟΥ | ΛΑΠΠΑ ΔΥΤ. ΑΧΑΙΑ | ΤΣΑΠΕΣ, ΦΟΡΤΩΤΕΣ, ΦΟΡΤΗΓΑ, ΚΑΛΑΘΙΑ, JCB, | 6936146900, 6980942090 |
| ΒΛΑΧΟΣ ΘΕΟΔΩΡΟΣ ΤΟΥ ΔΗΜΗΤΡΙΟΥ | ΑΚΡΑΤ ΑΙΓΙΑΛΕΙΑΣ | ΦΟΡΤΩΤΕΣ, ΕΣΚΑΦΕΑΣ, ΦΟΡΤΗΓΑ, | 6945592789 |

| | | | |
|---|-----------------------|--|-------------------------|
| ΠΑΝΑΓΟΠΟΥΛΟΥ ΒΛΑΧΟΥΛΑ ΤΟΥ ΓΕΩΡΓΙΟΥ | ΚΑΜΙΝΙΑ Δ. ΠΑΤΡΕΩΝ | ΦΟΡΤΗΓΑ, ΤΣΑΠΕΣ ΦΟΡΤΩΤΕΣ | 2,61067E+19 |
| ΓΙΑΝΝΟΠΟΥΛΟΣ ΙΩΑΝΝΗΣ ΤΟΥ ΝΙΚΟΛΑΟΥ | ΜΙΤΟΠΟΛΗ ΑΧΑΪΑΣ | ΦΟΡΤΩΤΕΣ ΕΣΚΑΦΕΙΣ ΦΟΡΤΗΓΑ | 6974427211 |
| ΖΩΤΟΣ ΚΩΝ/ΝΟΣ ΤΟΥ ΒΑΣΙΛΕΙΟΥ | ΠΑΤΡΑ | ΤΣΑΠΕΣ ΦΟΡΤΩΤΕΣ ΦΟΡΤΗΓΑ | 6944616042 |
| ΖΥΓΟΥΡΑΣ ΚΩΝΣΤΑΝΤΙΝΟΣ ΤΟΥ ΦΩΚΙΩΝΑ | ΓΟΥΜΕΝΙΣΑ ΚΑΛΑΒΡΥΤΩΝ | ΤΡΑΚΤΕΡ με μαχαίρι και τηλεσκοπικό καταστροφέα | 6944831899 / 6984335636 |
| ΜΕΡΜΗΓΚΑΣ ΠΑΝΑΓΙΩΤΗΣ | ΚΑΛΑΒΡΥΤΑ | ΕΣΚΑΦΕΑΣ ΦΟΡΤΩΤΗΣ ΑΛΑΤΙΕΡΑ ΧΟΡΤΟΚΟΠΤΙΚΟ ΠΟΩΘΗΤΗΣ | 6972275846 |
| ΠΑΥΛΟΠΟΥΛΟΣ ΑΝΔΡΕΑΣ | ΑΝΩ ΛΟΥΣΟΙ ΚΑΛΑΒΡΥΤΩΝ | ΤΡΑΚΤΕΡ ΜΕ ΑΛΑΤΙΕΡΑ ΚΑΙ ΜΑΧΑΙΡΙ ΛΑΣΤΙΧΟΦΟΡΟΣ ΦΟΡΤΩΤΗΣ , ΛΑΣΤΙΧΟΦΟΡΑ ΤΣΑΠΑ ,ΦΟΡΤΗΓΟ | 6948747948 |
| ΣΠΥΡΟΠΟΥΛΟΣ ΑΝΤΩΝΙΟΣ ΙΩΑΝΝΗΣ ΚΑΙ ΚΩΝΣΤΑΝΤΙΝΟΣ ΠΑΠΑΛΕΞΟΠΟΥΛΟΣ Ο.Ε. | ΠΑΤΡΑ | DRONE | 6947564846 |
| ΠΑΠΑΛΕΞΟΠΟΥΛΟΣ ΧΡΗΣΤΟΣ | ΧΑΛΑΝΔΡΙΤΣΑ | ΦΟΡΤΩΤΕΣ ΕΣΚΑΦΕΙΣ ΦΟΡΤΗΓΑ ΟΔΟΣΤΡΩΤΗΡΑΣ | 6974890527 (ΙΩΑΝΝΗΣ) |
| ΑΝΑΓΝΩΣΤΟΠΟΥΛΟΣ ΠΑΝΑΓΙΩΤΗΣ | ΧΑΛΑΝΔΡΙΤΣΑ | ΦΟΡΤΩΤΕΣ ΕΣΚΑΦΕΙΣ ΦΟΡΤΗΓΑ | 6974890526 |
| ΠΑΠΑΛΑΜΠΡΟΥ ΚΩΝΣΤΑΝΤΙΝΟΣ | ΑΚΡΑΤΑ ΑΙΓΙΑΛΕΙΑΣ | ΦΟΡΤΩΤΕΣ ΕΣΚΑΦΕΙΣ ΦΟΡΤΗΓΑ | 6945237711 / 2696034528 |
| ΠΑΠΑΛΑΜΠΡΟΥ ΚΩΝΣΤΑΝΤΙΝΟΣ | ΖΗΡΙΑ ΑΙΓΙΑΛΕΙΑΣ | ΦΟΡΤΩΤΕΣ ΕΣΚΑΦΕΙΣ ΦΟΡΤΗΓΑ, ΣΦΥΡΑ, ΚΑΤΑΣΤΡΟΦΕΑΣ | 6973003085 |
| ΓΙΑΝΝΑΚΟΠΟΥΛΟΥ ΙΩΑΝΝΑ | ΠΑΤΡΑ | ΦΟΡΤΩΤΕΣ ΕΣΚΑΦΕΙΣ ΦΟΡΤΗΓΑ | 6984606703 |
| ΛΥΜΠΕΡΗΣ ΠΑΝΑΓΙΩΤΗΣ | ΛΥΚΟΥΡΙΑ ΚΑΛΑΒΡΥΤΩΝ | ΦΟΡΤΗΓΑ | 6978597304 |
| ΚΑΡΑΓΕΩΡΓΟΠΟΥΛΟΣ ΓΕΩΡΓΙΟΣ PARK & WASH PATRAS Ε.Ε. | ΠΑΤΡΑ | ΜΕΤΑΛΛΙΚΑ ΚΙΓΚΛΙΔΩΜΑΤΑ | 6942212129/2610229100 |
| ΚΑΛΟΓΕΡΟΠΟΥΛΟΣ ΧΡΗΣΤΟΣ | ΠΑΤΡΑ | ΦΟΡΤΗΓΑ ΕΛΚΥΣΤΗΡΑΣ ΦΟΡΤΩΤΕΣ | 6944353519 |
| ΠΛΟΥΜΗΣ ΙΩΑΝΝΗΣ | ΠΑΤΡΑ | ΥΔΡΟΦΟΡΕΣ ΦΟΡΤΗΓΑ ΨΕΚΑΣΤΙΚΑ ΤΣΑΠΕΣ ΠΟΛΥΜΗΧΑΝΗΜΑΤΑ ΑΝΙΧΝΕΥΤΕΣ | 6977284376 |
| ΡΑΘΩΣΗΣ ΝΙΚΟΛΑΟΣ | ΜΥΡΤΟΣ ΔΥΤ ΑΧΑΪΑΣ | ΦΟΡΤΩΤΕΣ ΕΣΚΑΦΕΙΣ ΦΟΡΤΗΓΑ | 6989852338 |
| ΜΩΡΑΪΤΗΣ ΔΗΜΗΤΡΙΟΣ | ΠΑΤΡΑ | ΝΤΑΠΕΡ ΦΩΡΤΟΤΕΣ ΜΠΟΥΛΝΤΟΖΑ | 6937065208 |
| ΑΦΟΙ Ι. ΝΤΑΚΟΥΛΑ Ο.Ε. | ΠΑΤΡΑ | ΥΛΙΚΑ ΠΕΡΙΦΡΑΞΗΣ | 6979223777 |
| ΔΗΜΗΤΡΑΚΟΠΟΥΛΟΣ ΑΓΓΕΛΟΣ | ΓΙΟΥΛΕΙΚΑ ΑΧΑΪΑΣ | ΦΟΡΤΩΤΕΣ ΕΣΚΑΦΕΙΣ ΦΟΡΤΗΓΑ ΝΤΑΛΙΚΑ | 6934711081/ 2693081052 |

| | | | |
|-------------------------------|---------------------|--|-------------------------|
| ΠΑΠΑΚΩΝΣΤΑΝΤΙΝΟΥ ΕΥΘΥΜΙΟΣ | ΑΙΓΙΟ | ΥΔΡΟΦΟΡΕΣ ΦΟΡΤΗΓΑ | 6936624075/6 |
| ΑΧΑ:ΙΚΗ ΤΕΧΝΙΚΗ ΑΕ | ΠΑΤΡΑ | ΦΟΡΤΗΓΑ ΦΟΡΤΩΤΕΣ ΕΣΚΦΕΙΣ ΓΚΡΕΙΝΤΕΡ ΥΔΡΟΦΟΡΑ | 6944885142/ 2610620460 |
| (ΠΑΡΑΣΚΕΥΟΠΟΥΛΟΣ ΣΤΑΘΗΣ) | ΔΙΑΚΟΠΤΟ | ΦΟΡΤΩΤΕΣ ΕΣΚΑΦΕΙΣ ΦΟΡΤΗΓΑ | 6971912978 / 6944347121 |
| ΘΕΟΔΟΥΛΗΣ ΘΕΟΦΑΝΗΣ ΤΟΥ | ΑΓ. ΒΑΣΙΛΕΙΟΣ ΠΑΤΡΑ | ΦΟΡΤΩΤΕΣ ΕΣΚΑΦΕΙΣ ΦΟΡΤΗΓΑ ΝΤΑΛΙΚΑ | 6976369179 |
| ΠΑΝΑΓΙΩΤΗ | ΔΡΕΠΑΝΟ ΔΗΜΟΥ | ΦΟΡΤΩΤΕΣ ΕΚΣΚΑΦΕΙΣ JCB | 6976723138 |
| ΤΣΑΠΑΛΟΣ ΧΡΗΣΤΟΣ ΚΑΙ ΣΙΑ Ο.Ε. | ΠΑΤΡΕΩΝ | | |
| ΠΑΠΑΖΑΦΕΙΡΗΣ ΠΑΝΑΓΙΩΤΗΣ | ΑΙΓΙΟ | ΚΑΤΑΒΡΕΧΤΗΡΑΣ, ΦΟ/ΓΑ, ΤΣΑΠΕΣ, ΦΟΡ/ΤΕΣ | 6944656683 |
| ΣΚΑΛΙΩΤΗΣ ΙΩΑΝΝΗΣ | ΑΙΓΙΟ | ΦΟΡΤΗΓΑ, ΤΣΑΠΕΣ, ΦΟΡ/ΤΕΣ | |
| ΣΚΑΛΙΩΤΗΣ ΑΦΟΙ | ΑΙΓΙΟ | ΝΤΑΛΙΚΑ ΦΟΡΤΩΤΕΣ ΤΣΑΠΑ ΦΟΡΤΗΓΑ | 6945228389 |
| ΖΗΣΙΜΟΠΟΥΛΟΣ ΜΙΛΤΙΑΔΗΣ | ΧΑΛΑΝΔΡΙΤΣΑ | ΓΕΩΡΓΙΚΟΣ ΕΛΚΥΣΤΗΡΑΣ | 6988245091 |
| ΣΠΥΡΟΠΟΥΛΟΣ ΚΩΝ/ΝΟΣ | ΑΙΓΙΟ | ΚΑΤΑΒΡΕΧΤΗΡΕΣ | 6944538885 |
| ΜΕΓΑΡΗΣ ΙΩΑΝΝΗΣ | ΝΕΟ ΣΟΥΛΙ ΠΑΤΡΑ | ΦΟΡΤΩΤΕΣ, ΤΣΑΠΕΣ, ΜΠΟΥΛΝΤΟΖΑ | 6947027412 |
| ΑΡΓΥΡΟΠΟΥΛΟΣ ΙΩΑΝΝΗΣ | ΜΑΝΕΣΙ ΚΑΛΑΒΡΥΤΑ | ΤΣΑΠΑ ΦΟΡΤΗΓΟ | 6934787805 |
| ΜΑΝΤΑΣ ΠΑΝΑΓΙΩΤΗΣ | ΕΛΕΚΙΣΤΡΑ ΠΑΤΡΩΝ | ΤΣΑΠΕΣ ΦΟΡΤΗΓΑ ΧΟΡΤΟΚΟΠΤΙΚΟ | 6946008986 |
| ΚΟΥΤΣΟΥΚΟΣ ΣΤΑΥΡΟΑ | ΡΙΟ ΠΑΤΡΩΝ | ΓΕΡΑΝΟΙ | 2610990500 |
| ΧΡΥΣΑΝΘΟΠΟΥΛΟΣ ΔΗΜΟΣΘΕΝΗΣ | ΠΑΤΡΑ | ΦΟΡΤΗΓΑ ΥΔΡΟΦΟΡΕΣ ΕΚΣΚΑΦΕΙΣ | 6943106110 |
| ΣΤΑΙΚΟΣ ΚΩΝΣΤΑΝΤΙΝΟΣ | ΠΑΤΡΑ | ΕΛΚΥΣΤΗΡΑΣ, ΚΑΤΑΣΤΡΟΦΕΑΣ, ΑΛΑΤΙΕΡΑ, ΦΟΡΤΩΤΗΣ | 6974923504 |
| ΓΙΑΝΑΚΟΠΟΥΛΟΣ ΝΙΚΟΛΑΟΣ | ΠΑΤΡΑ | ΑΠΟΦΡΑΚΤΙΚΑ ΚΑΤΑΒΡΕΧΤΗΡΕΣ | 6944346182 |
| ΚΑΤΣΙΜΙΤΣΙΡΗ ΜΑΡΙΑ | ΒΡΑΧΝΕΙΚΑ | ΦΟΡΤΩΤΗΣ ΤΣΑΠΑ ΒΥΤΙΟ | 6976552722 |
| ΗΛΙΟΠΟΥΛΟΣ ΠΑΝΑΓΙΩΤΗΣ | ΠΕΤΡΟΧΩΡΙ | ΦΟΡΤΩΤΗΣ, ΤΣΑΠΑ, ΥΔΡΟΦΟΡΕΣ | 6943995033, |
| ΑΣΚΟΥΝΗΣ ΑΝΤΩΝΗΣ | | | |

ΧΩΡΟΙ ΣΥΝΑΘΡΟΙΣΗΣ ΠΟΛΙΤΩΝ

ΧΩΡΟΙ ΣΥΓΚΕΝΤΡΩΣΗΣ ΚΑΤΟΙΚΩΝ ΣΤΙΣ ΟΠΟΙΕΣ ΘΑ ΠΡΕΠΕΙ ΝΑ ΜΕΤΑΒΟΥΝ ΜΕ ΤΑ ΠΟΔΙΑ
ΓΙΑ ΝΑ ΓΙΝΕΙ **ΟΡΓΑΝΩΜΕΝΗ ΑΠΟΜΑΚΡΥΝΣΗ** ΑΥΤΩΝ

Ι. Δήμος Πατρέων

| Α/Α | ΤΟΠΙΚΑ ΔΙΑΜΕΡΙΣΜΑΤΑ | ΧΩΡΟΙ ΣΥΓΚΕΝΤΡΩΣΗΣ ΚΑΤΟΙΚΩΝ ΣΕ ΠΕΡΙΠΤΩΣΗ ΠΥΡΚΑΓΙΑΣ |
|---------------------------|---------------------------|---|
| ΑΡΚΤΙΚΟ ΔΙΑΜΕΡΙΣΜΑ | | |
| 1. | ΜΠΑΛΛΑ | ΚΕΝΤΡΙΚΗ ΠΛΑΤΕΙΑ |
| 2. | ΒΟΥΝΤΕΝΗ | ΕΚΚΛΗΣΙΑ ΑΓ. ΔΗΜΗΤΡΙΟΥ |
| 3. | ΑΝΩ ΣΥΧΑΙΝΑ | ΝΕΑ ΚΕΝΤΡΙΚΗ ΠΛΑΤΕΙΑ |
| 4. | ΚΑΤΩ ΣΥΧΑΙΝΑ | ΠΛΑΤΕΙΑ ΑΜΠΕΛΟΚΗΠΩΝ |
| 5. | ΒΕΛΒΙΤΣΙ | ΠΛΑΤΕΙΑ ΧΑΡΑΔΡΟΥ |
| 6. | ΛΙΑΠΕΙΚΑ | ΠΑΡΚΙΝ ΑΡΧΑΙΟΛΟΓΙΚΟΥ ΧΩΡΟΥ |
| 7. | ΑΝΩ ΠΡΟΑΣΤΕΙΟ | ΠΑΡΚΙΝ ΤΟΦΑΛΟΣ |
| 8. | ΣΥΝΟΙΚΙΑ ΝΕΑΠΟΛΗΣ | ΠΛΑΙ ΠΕΡΙΜΕΤΡΙΚΗΣ |
| 9. | ΠΑΡΑΛΙΑ ΠΡΟΑΣΤΕΙΟΥ ΠΑΤΡΩΝ | ΠΛΑΤΕΙΑ ΖΩΟΔΟΧΟΥ ΠΗΓΗΣ |
| 10. | ΚΑΣΤΕΛΟΚΑΜΠΟΣ | ΠΑΡΑΛΙΑ |
| 11. | ΔΡΟΣΙΑ-ΑΝΩ ΚΑΣΤΕΛΟΚΑΜΠΟΣ | ΓΡΑΦΕΙΑ ΣΥΛΛΟΓΟΥ |
| 12. | ΚΟΤΡΩΝΙ | ΠΛΑΤΕΙΑ ΕΛΛΗΝΩΝ ΛΟΓΟΤΕΧΝΩΝ |
| 13. | ΑΝΘΟΥΠΟΛΗ | ΚΕΝΤΡΙΚΗ ΠΛΑΤΕΙΑ |
| ΝΟΤΙΟ ΔΙΑΜΕΡΙΣΜΑ | | |
| 1. | | ΠΛΑΤΕΙΑ ΠΑΠΑΝΔΡΕΟΥ |
| 2. | | ΠΛΑΤΕΙΑ ΕΡΓΑΤΙΚΩΝ ΚΑΤΟΙΚΙΩΝ ΤΑΡΑΜΠΟΥΡΑ |

| | | |
|---|---------------------|---|
| 3. | | ΠΑΡΚΙΝΓΚ ΣΦΑΓΕΙΩΝ «ΠΟΛΙΤΕΙΑ» |
| 4. | | ΠΛΑΤΕΙΑ ΕΡΓΑΤΙΚΩΝ ΚΑΤΟΙΚΙΩΝ ΠΑΤΡΑ 8 |
| 5. | | ΠΛΑΤΕΙΑ ΚΡΥΑ ΙΤΕΩΝ – ΜΑΡΚΙΑΝΟΥ |
| 6. | | ΠΛΑΤΕΙΑ ΕΡΓΑΤΙΚΩΝ ΚΑΤΟΙΚΙΩΝ ΑΝΘΕΙΑΣ |
| ΑΝΑΤΟΛΙΚΟ ΔΙΑΜΕΡΙΣΜΑ | | |
| 1. | ΠΕΡΙΟΧΗ ΓΗΡΟΚΟΜΕΙΟΥ | ΠΛΑΤΕΙΑ ΓΗΡΟΚΟΜΕΙΟΥ |
| 2. | ΑΡΟΗ | 4 ^ο ΓΕΝΙΚΟ ΛΥΚΕΙΟ ΑΡΟΗΣ 11 |
| ΚΕΝΤΡΙΚΟ ΔΙΑΜΕΡΙΣΜΑ | | |
| 1. | ΚΕΝΤΡΟ ΠΑΤΡΑΣ | ΠΛΑΤΕΙΑ ΓΕΩΡΓΙΟΥ Α΄ |
| 2. | | ΠΛΑΤΕΙΑ ΟΛΓΑΣ |
| 3. | | ΠΛΑΤΕΙΑ ΠΑΠΑΝΔΡΕΟΥ |
| 4. | | ΠΛΑΤΕΙΑ ΒΛΑΤΕΡΟΥ |
| 5. | | ΓΗΠΕΔΟ ΠΑΝΑΧΑΪΚΗΣ |
| 6. | | ΠΑΜΠΕΛΟΠΟΝΝΗΣΙΑΚΟ ΕΘΝΙΚΟ ΣΤΑΔΙΟ ΠΑΤΡΩΝ |
| 7. | | ΠΛΑΤΕΙΑ 3 ΣΥΜΜΑΧΩΝ |
| 8. | | Ι.Ν. ΑΓ. ΑΝΔΡΕΑ |
| 9. | | ΠΛΑΤΕΙΑ ΕΛΕΥΘΕΡΙΑΣ |
| 10. | | ΠΛΑΤΕΙΑ ΥΨΗΛΩΝ ΑΛΩΝΙΩΝ |
| 11. | | ΠΑΡΚΟ ΑΓ. ΑΛΕΞΙΟΥ |
| 12. | | ΔΗΜΟΤΙΚΟ PARKING ΟΔΟΥ ΠΑΠΑΦΛΕΣΣΑ & ΑΚΤΗ ΔΥΜΑΙΩΝ |
| 13. | | ΔΗΜΟΤΙΚΟ PARKING ΟΔΟΥ ΗΡΩΩΝ ΠΟΛΥΤΕΧΝΕΙΟΥ |
| 14. | | ΔΗΜΟΤΙΚΟ PARKING ΟΔΟΥ ΠΑΤΡΩΝ ΚΛΑΟΥΣ |
| 15. | | ΠΕΡΙΟΧΗ ΔΕΞΑΜΕΝΗΣ - ΠΑΠΑΔΙΑΜΑΝΤΟΠΟΥΛΟΥ |
| 16. | | ΠΛΑΤΕΙΑ ΠΥΡΟΣΒΕΣΤΕΙΟΥ |
| ΔΗΜΟΤΙΚΗ ΚΟΙΝΟΤΗΤΑ ΑΓ. ΒΑΣΙΛΕΙΟΥ | | |

| | | |
|--|-------------------------|--|
| 1. | ΚΟΙΝΟΤΗΤΑ ΑΓ. ΒΑΣΙΛΕΙΟΥ | ΓΗΠΕΔΟ ΔΗΜΟΤΙΚΗΣ ΚΟΙΝΟΤΗΤΑΣ |
| 2. | | ΚΕΝΤΡΙΚΗ ΠΛΑΤΕΙΑ ΑΓ. ΒΑΣΙΛΕΙΟΥ |
| 3. | | ΠΡΟΑΥΛΙΟ ΕΚΚΛΗΣΙΑΣ |
| 4. | | ΠΑΡΑΛΙΑ ΠΑΠΑΝΙΚΟΛΑΟΥ |
| 5. | | ΟΛΑ ΤΑ ΣΗΜΕΙΑ ΤΗΣ ΠΑΡΑΛΙΑΣ |
| ΔΗΜΟΤΙΚΗ ΚΟΙΝΟΤΗΤΑ ΒΡΑΧΝΕΙΚΩΝ | | |
| 1. | ΒΡΑΧΝΕΙΚΑ | ΠΛΑΤΕΙΑ – Ι.Ν. επί της οδού ΜΑΡΑΓΚΟΠΟΥΛΟΥ & ΒΑΣΙΛΟΓΑΜΒΡΟΥ |
| 2. | | ΟΛΑ ΤΑ ΣΗΜΕΙΑ ΤΗΣ ΠΑΡΑΛΙΑΣ |
| ΔΗΜΟΤΙΚΗ ΚΟΙΝΟΤΗΤΑ ΜΙΝΤΙΛΟΓΛΙΟΥ | | |
| 1. | | ΠΡΟΑΥΛΙΟ ΧΩΡΟΣ ΕΠΙ ΤΗΣ 25 ΜΑΡΤΙΟΥ ΕΛΑΙΟΥΡΓΙΚΟΣ ΣΥΝΕΤΑΙΡΙΣΜΟΣ |
| 2. | | ΔΗΜΟΤΙΚΟ ΣΧΟΛΕΙΟ ΕΠΙ ΑΓ. ΚΩΝ/ΝΟΥ |
| 3. | | Ι.Ν. ΑΓΙΑΣ ΠΑΡΑΣΚΕΥΗΣ |
| ΔΗΜΟΤΙΚΗ ΚΟΙΝΟΤΗΤΑ ΟΒΡΥΑΣ | | |
| 1. | ΚΟΙΝΟΤΗΤΑ ΟΒΡΥΑΣ | ΚΕΝΤΡΙΚΗ ΠΛΑΤΕΙΑ ΟΒΡΥΑΣ «Γ.ΠΑΠΑΝΔΡΕΟΥ» ΟΔΟΣ ΔΗΜΟΚΡΑΤΙΑΣ |
| ΔΗΜΟΤΙΚΗ ΚΟΙΝΟΤΗΤΑ ΠΑΡΑΛΙΑΣ | | |
| 1. | ΠΑΡΑΛΙΑ | Ι.Ν. ΑΓ. ΙΩΑΝΝΗ ΠΡΟΔΡΟΜΟΥ (25 ^{ης} ΜΑΡΤΙΟΥ & ΑΓ. ΙΩΑΝΝΟΥ |
| 2. | | Ι.Ν. ΚΟΙΜΗΣΗΣ ΘΕΟΤΟΚΟΥ (ΠΑΤΡΩΝ ΠΥΡΓΟΥ 5ο) |
| 3. | | ΚΕΝΤΡΙΚΗ ΠΛΑΤΕΙΑ ΕΡΓΑΤΙΚΩΝ ΚΑΤΟΙΚΙΩΝ (ΟΔΟΣ ΑΝΑΓΝΩΣΤΟΠΟΥΛΟΥ) |
| 4. | | ΠΛΑΤΕΙΑ ΔΗΜΟΚΡΑΤΙΑΣ (ΠΑΤΡΩΝ ΠΥΡΓΟΥ & 25 ^{ης} ΜΑΡΤΙΟΥ – ΕΥΑ) |
| ΔΗΜΟΤΙΚΗ ΚΟΙΝΟΤΗΤΑ ΡΙΟΥ | | |
| 1. | ΡΙΟ | ΓΗΠΕΔΟ ΡΙΟΥ |
| 2. | | ΑΝΑΤΟΛΙΚΗ ΠΡΟΒΛΗΤΑ |
| 3. | | ΔΥΤΙΚΗ ΠΡΟΒΛΗΤΑ |
| 4. | | ΠΑΡΑΛΙΑ ΚΑΣΤΕΛΛΟΚΑΜΠΟΥ |
| 5. | | PARKING ΞΕΝΟΔΟΧΕΙΟΥ ΠΟΡΤΟ ΡΙΟ |

| | | |
|---|---------------|--|
| 6. | | ΟΛΑ ΤΑ ΣΗΜΕΙΑ ΤΗΣ ΠΑΡΑΛΙΑΣ |
| ΔΗΜΟΤΙΚΗ ΚΟΙΝΟΤΗΤΑ ΣΑΡΑΒΑΛΙΟΥ | | |
| 1. | ΣΑΡΑΒΑΛΙ | ΚΕΝΤΡΙΚΗ ΠΛΑΤΕΙΑ ΣΑΡΑΒΑΛΙΟΥ (ΣΤΟ ΜΕΓΑΛΟ ΠΛΑΤΑΝΟ ΣΤΗΝ ΕΚΚΛΗΣΙΑ) |
| | | ΔΗΜΟΤΙΚΟ ΣΧΟΛΕΙΟ ΣΑΡΑΒΑΛΙΟΥ |
| | | ΔΗΜΟΤΙΚΟ ΓΗΠΕΔΟ «ΚΩΣΤΑΣ ΖΑΡΑΣ» ΠΕΡΙΜΕΤΡΙΚΗ |
| 2. | ΔΕΜΕΝΙΚΑ | ΜΠΡΟΣΤΑ ΑΠΟ ΤΗΝ ΕΚΚΛΗΣΙΑ ΤΩΝ ΑΓ. ΘΕΟΔΩΡΩΝ – ΕΙΡΗΝΗΣ & ΦΙΛΙΑΣ |
| 3. | ΑΓ. ΣΤΕΦΑΝΟΣ | ΜΠΡΟΣΤΑ ΑΠΟ ΤΗΝ ΕΚΚΛΗΣΙΑ ΤΟΥ ΑΓ. ΡΑΦΑΗΛ |
| 4. | ΚΕΦΑΛΟΒΡΥΣΟ | ΠΛΑΤΕΙΑ Ι.Ν. ΑΓ. ΚΩΝΣΤΑΝΤΙΝΟΥ |
| ΤΟΠΙΚΗ ΚΟΙΝΟΤΗΤΑ ΑΚΤΑΙΟΥ | | |
| 1. | ΑΝΩ ΚΑΣΤΡΙΤΣΙ | ΚΕΝΤΡΙΚΗ ΠΛΑΤΕΙΑ ΕΠΙ ΤΗΣ ΟΔΟΥ ΕΓΝΑΤΙΑΣ |
| 2. | | ΟΛΑ ΤΑ ΣΗΜΕΙΑ ΤΗΣ ΠΑΡΑΛΙΑΣ |
| ΤΟΠΙΚΗ ΚΟΙΝΟΤΗΤΑ ΑΝΩ ΚΑΣΤΡΙΣΤΙΟΥ | | |
| 1. | ΑΝΩ ΚΑΣΤΡΙΤΣΙ | ΚΕΝΤΡΙΚΗ ΠΛΑΤΕΙΑ «ΑΓΙΟΙ ΣΑΡΑΝΤΑ» |
| ΤΟΠΙΚΗ ΚΟΙΝΟΤΗΤΑ ΑΡΑΧΩΒΙΤΙΚΩΝ | | |
| 1. | ΑΡΑΧΩΒΙΤΙΚΑ | Ι.Ν. ΑΓΙΟΥ ΑΝΔΡΕΑ |
| 2. | | ΑΛΙΕΥΤΙΚΟ ΚΑΤΑΦΥΓΙΟ ΑΡΑΧΩΒΙΤΙΚΩΝ |
| 3. | | ΟΛΑ ΤΑ ΣΗΜΕΙΑ ΤΗΣ ΠΑΡΑΛΙΑΣ |
| ΤΟΠΙΚΗ ΚΟΙΝΟΤΗΤΑ ΑΡΓΥΡΑΣ | | |
| 1. | ΠΙΤΙΤΣΑ | Ι.Ν. ΑΓΙΟΥ ΑΝΔΡΕΑ |
| ΤΟΠΙΚΗ ΚΟΙΝΟΤΗΤΑ ΔΡΕΠΑΝΟΥ | | |
| 1. | ΔΡΕΠΑΝΟ | ΓΗΠΕΔΟ ΔΡΕΠΑΝΟΥ |
| ΤΟΠΙΚΗ ΚΟΙΝΟΤΗΤΑ ΕΛΙΚΙΣΤΡΑΣ | | |
| 1. | ΡΩΜΑΝΟΥ | ΠΑΛΙΟ ΔΗΜΟΤΙΚΟ ΣΧΟΛΕΙΟ ΡΩΜΑΝΟΥ & ΠΡΟΑΥΛΙΟ ΕΚΚΛΗΣΙΑΣ ΡΩΜΑΝΟΥ |

| | | |
|--|-------------------------|--|
| | | ΠΕΤΡΟΥ & ΠΑΥΛΟΥ |
| 2. | ΕΛΙΚΙΣΤΡΑ | ΚΕΝΤΡΙΚΗ ΠΛΑΤΕΙΑ & ΓΗΠΕΔΟ ΕΛΙΚΙΣΤΡΑΣ |
| 3. | ΚΑΡΥΑ | ΕΚΚΛΗΣΙΑ ΑΓ. ΤΡΙΑΔΑΣ |
| 4. | ΡΥΑΚΙ | ΚΕΝΤΡΙΚΟΣ ΔΡΟΜΟΣ ΤΟΥ ΟΙΚΙΣΜΟΥ ΜΕ ΔΙΑΣΤΑΥΡΩΣΗ (ΠΛΗΣΙΟΝ ΕΡΓΟΣΤΑΣΙΟΥ ΚΩΝ/ΝΟΥ ΚΑΤΡΙΒΕΣΗ) |
| 5. | ΠΟΥΡΝΑΡΟΚΑΣΤΡΟ | ΚΕΝΤΡΙΚΗ ΠΛΑΤΕΙΑ (ΣΤΑΥΡΟΠΙΟ) |
| ΤΟΠΙΚΗ ΚΟΙΝΟΤΗΤΑ ΘΕΑΣ | | |
| 1. | ΟΙΚΙΣΜΟΣ ΘΕΑΣ | ΚΕΝΤΡΙΚΗ ΠΛΑΤΕΙΑ |
| 2. | ΟΙΚΙΣΜΟΣ ΠΑΥΛΟΚΑΣΤΡΟ | Ι.Ν. ΑΓ. ΓΕΩΡΓΙΟΥ |
| 3. | ΟΙΚΙΣΜΟΣ ΛΥΓΙΕΣ - ΒΟΛΑ | Ι.Ν. ΑΓ. ΔΗΜΗΤΡΙΟΥ |
| ΤΟΠΙΚΗ ΚΟΙΝΟΤΗΤΑ ΘΕΡΙΑΝΟΥ | | |
| 1. | ΘΕΡΙΑΝΟ | ΠΛΑΤΕΙΑ ΠΡΟΦΗΤΗ ΗΛΙΑ |
| | | ΠΛΑΤΕΙΑ ΠΑΙΔΙΚΗΣ ΧΑΡΑΣ |
| 2. | ΣΥΝΟΙΚΙΣΜΟΣ ΚΑΝΕΛΛΑΙΚΑ | ΧΩΡΟΣ ΜΠΡΟΣΤΑ ΑΠΟ COFFEBRANDS |
| 3. | ΣΥΝΟΙΚΙΣΜΟΣ ΚΟΚΚΟΤΑΪΙΚΑ | ΠΡΟΑΥΛΙΟ ΑΓ. ΣΤΕΦΑΝΟΥ |
| ΤΟΠΙΚΗ ΚΟΙΝΟΤΗΤΑ ΚΑΛΛΙΘΕΑΣ | | |
| 1. | ΚΑΤΩ ΚΑΛΛΙΘΕΑ | Η ΚΕΝΤΡΙΚΗ ΠΛΑΤΕΙΑ ΠΛΗΣΙΟΝ Ι.Ν.ΑΓ. ΤΡΙΑΔΟΣ & ΣΤΟ ΤΕΡΜΑ ΤΟΥ ΑΣΤΙΚΟΥ ΛΕΩΦΟΡΕΙΟΥ |
| 2. | ΑΝΩ ΚΑΛΛΙΘΕΑ | ΧΩΡΟΣ ΔΙΠΛΑ ΑΠΟ ΤΟ ΥΠΟ ΑΝΕΓΕΡΣΗ ΔΗΜΟΤΙΚΟΥ ΚΤΙΡΙΟΥ (ΓΡΑΦΕΙΟ) |
| ΤΟΠΙΚΗ ΚΟΙΝΟΤΗΤΑ ΚΑΤΩ ΚΑΣΤΡΙΣΤΙΟΥ | | |
| 1. | ΚΑΝΩ ΚΑΣΤΡΙΤΣΙ | ΠΡΟΑΥΛΙΟ ΤΗΣ ΕΚΚΛΗΣΙΑΣ ΤΗΣ ΥΠΑΠΑΝΤΗΣ |
| 2. | | ΓΗΠΕΔΟ Κ. ΚΑΣΤΡΙΤΣΙΟΥ |
| 3. | | ΚΟΙΝΟΤΙΚΟ ΓΡΑΦΕΙΟ |
| 4. | | ΓΗΠΕΔΟ ΠΑΝΕΠΙΣΤΗΜΙΟΥ |
| ΤΟΠΙΚΗ ΚΟΙΝΟΤΗΤΑ ΚΡΗΝΗΣ | | |

| | | |
|--------------------------------------|------------------------------------|---|
| 1. | ΚΡΗΝΗ | ΠΡΟΑΥΛΙΟ ΕΚΚΛΗΣΙΑΣ ΑΓ. ΑΘΑΝΑΣΙΟΥ |
| 2. | | ΚΕΝΤΡΙΚΗ ΠΛΑΤΕΙΑ |
| 3. | | ΠΡΟΑΥΛΙΟ ΔΗΜΟΤΙΚΟΥ ΣΧΟΛΕΙΟΥ ΚΡΗΝΗΣ |
| ΤΟΠΙΚΗ ΚΟΙΝΟΤΗΤΑ ΜΟΝΟΔΕΝΔΡΙΟΥ | | |
| 1. | ΜΟΝΟΔΕΝΔΡΙ | ΟΛΑ ΤΑ ΣΗΜΕΙΑ ΤΗΣ ΠΑΡΑΛΙΑΣ |
| ΤΟΠΙΚΗ ΚΟΙΝΟΤΗΤΑ ΠΕΤΡΩΤΟΥ | | |
| 1. | ΟΙΚΙΣΜΟΣ ΜΑΥΡΟΜΑΝΔΗΛΑΣ | ΠΡΟΑΥΛΙΟΣ ΧΩΡΟΣ ΝΗΠΙΑΓΩΓΕΙΟΥ ΜΑΥΡΟΜΑΝΔΗΛΑΣ |
| 2. | ΟΙΚΙΣΜΟΣ ΑΓ. ΠΑΡΑΣΚΕΥΗΣ (ΤΟΠΟΛΟΒΑ) | ΠΛΑΤΕΙΑ ΤΟΥ ΟΙΚΙΣΜΟΥ ΑΓ. ΠΑΡΑΣΚΕΥΗΣ (ΤΟΠΟΛΟΒΑ) |
| 3. | ΟΙΚΙΣΜΟΣ ΠΕΤΡΩΤΟΥ (ΒΑΛΑΤΟΥΝΑΣ) | ΠΡΟΑΥΛΙΟΣ ΧΩΡΟΣ ΤΗΣ ΕΚΚΛΗΣΙΑΣ ΤΟΥ Ι.Ν. ΑΓ. ΑΠΟΣΤΟΛΩΝ |
| ΤΟΠΙΚΗ ΚΟΙΝΟΤΗΤΑ ΠΙΤΙΤΣΑΣ | | |
| 1. | ΠΙΤΙΤΣΑ | ΔΗΜΟΤΙΚΟ ΣΧΟΛΕΙΟ ΠΙΤΙΤΣΑΣ |
| 2. | | ΚΕΝΤΡΙΚΗ ΠΛΑΤΕΙΑ ΤΟΥ ΧΩΡΙΟΥ |
| ΤΟΠΙΚΗ ΚΟΙΝΟΤΗΤΑ ΠΛΑΤΑΝΙΟΥ | | |
| 1. | ΠΛΑΤΑΝΟΥ | Ι.Ν. ΑΓΙΑΣ ΠΑΡΑΣΚΕΥΗΣ |
| 2. | | ΣΥΜΒΟΛΗ ΤΩΝ ΑΓ. ΠΑΡΑΣΚΕΥΗΣ & ΑΓ. ΝΙΚΟΛΑΟΥ (ΠΛΗΣΙΟΝ ΓΕΦΥΡΑΣ ΣΤΗ ΘΕΣΗ ΜΠΡΑΝΗ) |
| ΤΟΠΙΚΗ ΚΟΙΝΟΤΗΤΑ ΡΟΙΤΙΚΩΝ | | |
| 1. | ΡΟΙΤΙΚΑ | ΓΗΠΕΔΟ ΜΠΑΣΚΕΤ ΡΟΙΤΙΚΩΝ |
| 2. | | ΟΛΑ ΤΑ ΣΗΜΕΙΑ ΤΗΣ ΠΑΡΑΛΙΑΣ |
| ΤΟΠΙΚΗ ΚΟΙΝΟΤΗΤΑ ΣΕΛΛΩΝ | | |
| 1. | ΣΕΛΛΑ | Ι.Ν. ΑΓ. ΝΙΚΟΛΑΟΥ |
| ΤΟΠΙΚΗ ΚΟΙΝΟΤΗΤΑ ΣΟΥΛΙ | | |
| 1. | ΝΕΟ ΣΟΥΛΙ | ΠΡΟΑΥΛΙΟΣ ΧΩΡΟΣ ΔΗΜΟΤΙΚΟΥ ΣΧΟΛΕΙΟΥ |
| 2. | ΟΙΚΙΣΜΟΣ ΚΕΦΑΛΟΒΡΥΣΟ | ΠΛΑΤΕΙΑ ΟΙΚΙΣΜΟΥ |
| 3. | ΟΙΚΙΣΜΟΣ ΠΑΝΑΓΙΑΣ | ΠΛΑΤΕΙΑ ΟΙΚΙΣΜΟΥ |

| | | |
|---|---------------------|---|
| 4. | ΟΙΚΙΣΜΟΣ ΑΓ. ΙΩΑΝΝΗ | ΠΛΑΤΕΙΑ ΕΚΚΛΗΣΙΑΣ ΑΓ. ΙΩΑΝΝΗ |
| 5. | ΟΙΚΙΣΜΟΣ ΜΙΝΤΖΕΙΚΑ | ΚΑΦΕΝΕΙΟ ΜΙΝΤΖΑ |
| ΤΟΠΙΚΗ ΚΟΙΝΟΤΗΤΑ ΨΑΘΟΠΥΡΓΟΥ | | |
| 1. | ΨΑΘΟΠΥΡΓΟΣ | ΟΛΑ ΤΑ ΣΗΜΕΙΑ ΤΗΣ ΠΑΡΑΛΙΑΣ |
| 2. | | ΑΛΙΕΥΤΙΚΟ ΚΑΤΑΦΥΓΙΟ ΨΑΘΟΠΥΡΓΟΥ |
| 3. | ΡΟΔΙΝΗ | ΟΛΑ ΤΑ ΣΗΜΕΙΑ ΤΗΣ ΠΑΡΑΛΙΑΣ |
| ΤΟΠΙΚΗ ΚΟΙΝΟΤΗΤΑ ΜΟΙΡΑ | | |
| 1. | ΛΑΤΣΕΙΚΑ | ΘΕΣΗ ΡΑΧΗ ΑΓΓΕΛΟΠΟΥΛΟΥ |
| 2. | ΓΚΟΤΣΕΙΚΑ | ΕΚΚΛΗΣΙΑ ΑΓ.ΓΙΑΝΝΗΣ |
| 3. | ΑΝΩ ΜΟΙΡΑ | ΕΚΚΛΗΣΙΑ ΑΓ.ΝΕΚΤΑΡΙΟΣ |
| 4. | ΖΟΥΜΠΑΤΑ | ΘΕΣΗ ΠΗΓΗ |
| ΤΟΠΙΚΗ ΚΟΙΝΟΤΗΤΑ ΚΑΜΙΝΙΩΝ | | |
| 1. | ΚΑΜΙΝΙΑ | Ι.Ν. ΑΓΙΟΣ ΚΟΣΜΑΣ Ο ΑΙΤΩΛΟΣ |
| ΤΟΠΙΚΗ ΚΟΙΝΟΤΗΤΑ ΤΣΟΥΚΑΛΕΙΚΩΝ | | |
| 1. | ΤΣΟΥΚΑΛΕΙΚΑ | Ι.Ν. ΑΓΙΟΥ ΧΑΡΑΛΑΜΠΟΥ |
| ΤΟΠΙΚΗ ΚΟΙΝΟΤΗΤΑ ΚΡΥΣΤΑΛΛΟΒΡΥΣΗΣ | | |
| 1. | ΚΡΥΣΤΑΛΛΟΒΡΥΣΗ | ΠΡΟΑΥΛΙΟΣ ΧΩΡΟΣ Ι. Ν. ΚΟΙΜΗΣΕΩΣ ΤΗΣ ΘΕΟΤΟΚΟΥ ΕΚΚΛΗΣΙΑ |

Δήμος Αιγιάλειας

ΔΗΜΟΤΙΚΗ ΚΟΙΝΟΤΗΤΑ ΑΙΓΙΟΥ – ΑΣΤΙΚΟΣ ΙΣΤΟΣ ΠΟΛΕΩΣ ΑΙΓΙΟΥ

Προτείνεται ο χωρισμός της πόλης του Αιγίου σε ζώνες ανάλογα με την τοπογραφία της περιοχής την παλαιότητα των κτιρίων, τη χωροθέτηση των Δημόσιων Υπηρεσιών στον οικιστικό ιστό, των σχολείων, του Νοσοκομείου και των Κέντρων Υγείας όπως φαίνεται στο σχεδιάγραμμα που ακολουθεί και ως εξής:

Ζώνη 1, η οποία περικλείεται από τις οδούς Όθωνος, Ι. Βασιλειάδη, Ρούβαλη. **Χώρος** καταφυγής προτείνεται το Δημοτικό στάδιο Αιγίου επί της οδού Όθωνος

Ζώνη 2, η οποία περικλείεται από τις οδούς Ρούβαλη, Ι. Κουτσοχέρα, Στράβωνος. **Χώρος** καταφυγής προτείνεται το Δημοτικό κλειστό Γυμναστήριο και ο περιβάλλον χώρος αυτού στην θέση «Αμυγδαλιές»

Ζώνη 3, η οποία περικλείεται από τις οδούς, Αναπαύσεως, Στράβωνος. **Χώρος** καταφυγής προτείνεται η πλατεία Δεξαμενής

Ζώνη 4, η οποία περικλείεται από τις οδούς Ι. Βασιλειάδη, Ι. Κουτσοχέρα, Όθωνος, Σολωμού. **Χώροι** καταφυγής προτείνονται η πλατεία Δεξαμενής – Αχαϊκής Συμπολιτείας και η περιοχή «Μπούφαλο»

Ζώνη 5, η οποία περικλείεται από τις οδούς Σολωμού, Μητροπόλεως, Κλεομένους Οικονόμου, Ρήγα Φεραίου. **Χώροι** καταφυγής προτείνονται, ο προαύλειος χώρος Ι.Ν. Παναγίας Φανερωμένης, η πλατεία Αγ. Λαύρας, η πλατεία Υψηλών Αλωνίων, ο προαύλειος χώρος του 2^{ου} Δημοτικού σχολείου Αιγίου επί της οδού Ρωμανιώλη 43

Ζώνη 6, η οποία περικλείεται από τις οδούς Μητροπόλεως, Σολωμού, Ζ. Πηγής, σκάλες Φιλοποίμενος, Ερμού, Μιχαλακοπούλου. **Χώροι** καταφυγής προτείνονται, το πάρκο Υψηλών Αλωνίων, η πλατεία Υψηλών Αλωνίων, ο προαύλειος χώρος του Λαογραφικού Μουσείου Αιγίου επί της οδού Ανδρονόπουλου

Ζώνη 7, η οποία περικλείεται από τις οδούς Κλ. Οικονόμου, Μιχαλακοπούλου, σκάλες Φιλοποίμενος, Ζ. Πηγής, Κανελλοπούλου, Ρήγα Φεραίου. **Χώροι** καταφυγής προτείνονται ο προαύλειος χώρος του παλαιού Νοσοκομείου, επί της οδού Νικ. Πλαστήρα 19 και Κανελλοπούλου, ο προαύλειος χώρος Ι.Ν. Παμεγίστων Ταξιαρχών, ο προαύλειος χώρος του 1^{ου} Δημοτικού σχολείου Αιγίου, επί της οδού Κολοκοτρώνη 2.

Ζώνη 8, η οποία ορίζεται στην περιοχή «Συνοικισμού» της πόλεως του Αιγίου, νότια της οδού Νικ. Πλαστήρα και έως τα όρια αυτής με την οδό Διγελιωτικών. **Χώροι** καταφυγής προτείνονται ο προαύλειος χώρος Ι.Ν. Αγίας Άνης επί της οδού Νικ. Πλαστήρα ο προαύλειος χώρος του 5^{ου} Δημοτικού σχολείου Αιγίου επί της οδού Προποντίδος 2, ο προαύλειος χώρος του 3^{ου} Γυμνασίου Αιγίου επί της οδού Κούταλης και Προποντίδος, η πλατεία Πίνδου

Ζώνη 9, η οποία ορίζεται στην περιοχή «Συνοικισμού» της πόλεως του Αιγίου, βόρεια της οδού Νικ. Πλαστήρα και έως την συμβολή αυτής με την οδό Διγελιωτικών. **Χώροι** καταφυγής προτείνονται ο προαύλειος χώρος του 1^{ου} ΕΠΑλ Αιγίου επί της οδού Ξηρολιθίων, η πλατεία Πυθαγόρα, ο προαύλειος χώρος των Εργατικών κατοικιών Αγ. Αποστόλων

Για τις **ΛΟΙΠΕΣ ΤΟΠΙΚΕΣ ΚΑΙ ΔΗΜΟΤΙΚΕΣ ΚΟΙΝΟΤΗΤΕΣ** λόγω του συνήθους τύπου δόμησης αυτών (ομόκεντρος δόμηση) προτείνονται ανά φυσική καταστροφή, σύμφωνα με τα μνημόνια ενεργειών του ΔΗΜΟΥ ΑΙΓΙΑΛΕΙΑΣ ως χώροι συγκέντρωσης πολιτών, οι ακάλυπτοι χώροι των κεντρικών πλατειών, των προαύλειων χώρων των Ιερών ναών ή των προαύλειων χώρων των σχολείων της κάθε Τοπικής Κοινότητας όπου εξασφαλίζεται η πρόσβαση σε αυτούς του χώρους από σχεδόν το σύνολο των κατοίκων της κοινότητας και συνήθως από διαφορετικές κατευθύνσεις.



ΧΩΡΟΙ ΥΠΟΔΟΧΗΣ ΠΛΗΓΕΝΤΩΝ

I. Δήμος Πατρέων

| 1 | ΓΗΠΕΔΟ ΡΟΪΤΙΚΩΝ | |
|--|----------------------------|--|
| ΘΕΣΗ | ΡΟΪΤΙΚΑ | |
| ΙΔΙΟΚΤΗΤΗΣ | ΔΗΜΟΣ | |
| ΧΡΗΣΗ ΤΟΥ ΧΩΡΟΥ ΠΡΟΣΕΙΣΜΙΚΑ | ΓΗΠΕΔΟ | |
| ΜΕΙΚΤΗ ΣΥΝΟΛΙΚΗ ΕΠΙΦΑΝΕΙΑ | 2-2,500 Τ.Μ | |
| ΧΡΗΣΗ ΧΩΡΟΥ ΜΕΤΑΣΕΙΣΜΙΚΑ | ΥΠΟΔΟΧΗ-ΔΙΑΒΙΩΣΗ ΠΛΗΓΕΝΤΩΝ | |
| ΠΡΟΣΒΑΣΗ | ΑΓ.ΜΑΡΙΝΑΣ ΚΑΙ ΜΕΡΚΟΥΡΗ | |
| ΔΥΝΑΜΙΚΟΤΗΤΑ ΣΕ ΚΑΤΑΛΥΜΑΤΑ 4 ΑΤ | 50 | |
| ΔΙΚΤΥΟ ΥΔΡΕΥΣΗΣ | ΝΑΙ | |
| ΔΙΚΤΥΟ ΑΠΟΧΕΤΕΥΣΗΣ | ΟΧΙ (ΜΟΝΟ ΒΟΘΡΟΣ) | |
| ΔΙΚΤΥΟ ΗΛΕΚΤΡΟΔΟΤΗΣΗΣ | ΝΑΙ | |
| ΔΙΚΤΥΟ ΕΠΙΚΟΙΝΩΝΙΩΝ | ΝΑΙ | |
| ΚΟΙΝΟΧΡΗΣΤΟΙ ΧΩΡΟΙ ΥΓΙΕΙΝΗΣ | ΑΠΟΔΥΤΗΡΙΑ -ΤΟΥΑΛΕΤΕΣ | |
| ΧΩΡΟΙ ΑΠΟΘΗΚΕΥΣΗΣ ΑΛΛΕΣ ΧΡΗΣΕΙΣ | ΝΑΙ | |
| ΠΑΡΑΤΗΡΗΣΕΙΣ ΙΔΙΑ ΠΕΡΙΟΧΗ ΠΡΟΤΕΙΝΟΜΕΝΑ ΟΙΚΟΠΕΔΟ ΑΘΛΗΤΙΚΟΥ ΚΕΝΤΡΟΥ ΕΚΤΑΣΗΣ 23 ΣΤΡΕΜΜΑΤΩΝ ΠΑΙΔΙΚΗ ΚΑΤΑΣΚΗΝΩΣΗ ΕΚΤΑΣΗΣ 2-3 ΣΤΡΕΜ ΣΤΗΝ ΠΑΡΑΛΙΑ ΧΩΡΟΣ ΕΞΩ ΑΠΟ ΚΟΙΝΟΤΙΚΟ ΓΡΑΦΕΙΟ ΔΙΠΛΑ ΑΠΟ ΕΚΚΛΗΣΙΑ | | |

| 2 | ΓΗΠΕΔΟ ΔΡΕΠΑΝΟΥ | |
|-----------------------------|--|--|
| ΘΕΣΗ | ΔΡΕΠΑΝΟ | |
| ΙΔΙΟΚΤΗΤΗΣ | ΔΗΜΟΣ ΠΑΤΡΕΩΝ | |
| ΧΡΗΣΗ ΤΟΥ ΧΩΡΟΥ ΠΡΟΣΕΙΣΜΙΚΑ | ΓΗΠΕΔΟ | |
| ΜΕΙΚΤΗ ΣΥΝΟΛΙΚΗ ΕΠΙΦΑΝΕΙΑ | ΜΑΖΙ ΜΕ ΠΕΡΙΒΑΛΛΟΝΤΑ ΧΩΡΟ ΠΕΡΙΠΟΥ 20 ΣΤΡΕΜΜΑΤΑ | |

| | |
|---|--|
| ΧΡΗΣΗ ΧΩΡΟΥ ΜΕΤΑΣΕΙΣΜΙΚΑ | ΓΗΠΕΔΟ |
| ΠΡΟΣΒΑΣΗ | ΟΔΟΣ ΑΓ. ΑΝΑΣΤΑΣΙΟΥ ΠΑΡΑΠΛΕΥΡΑ ΕΘΝΙΚΗΣ ΟΔΟΥ ΚΑΙ ΑΠΟ ΑΝΩΝΥΜΟ ΔΡΟΜΟ ΠΑΝΩ ΑΠΟ ΤΟ ΔΗΜΟΤΙΚΟ |
| ΔΥΝΑΜΙΚΟΤΗΤΑ ΣΕ ΚΑΤΑΛΥΜΑΤΑ 4 ΑΤ | 250 ΣΥΝ |
| ΔΙΚΤΥΟ ΥΔΡΕΥΣΗΣ | ΝΑΙ |
| ΔΙΚΤΥΟ ΑΠΟΧΕΤΕΥΣΗΣ | ΟΧΙ |
| ΔΙΚΤΥΟ ΗΛΕΚΤΡΟΔΟΤΗΣΗΣ | ΟΧΙ |
| ΔΙΚΤΥΟ ΕΠΙΚΟΙΝΩΝΙΩΝ | ΟΧΙ |
| ΚΟΙΝΟΧΡΗΣΤΟΙ ΧΩΡΟΙ ΥΓΙΕΙΝΗΣ | ΑΠΟΔΥΤΗΡΙΑ 45 ΤΜ ΜΕ ΤΟΥΑΛΕΤΑ |
| ΧΩΡΟΙ ΑΠΟΘΗΚΕΥΣΗΣ ΑΛΛΕΣ ΧΡΗΣΕΙΣ | ΟΧΙ |
| ΠΑΡΑΤΗΡΗΣΕΙΣ ΙΔΙΑ ΠΕΡΙΟΧΗ: 1. ΔΗΜΟΤΙΚΟ ΣΧΟΛΕΙΟ ΕΚΤΑΣΗΣ 5 ΣΤΡΕΜΜΑΤΩΝ 2 ΠΛΑΤΕΙΑ ΕΚΤΑΣΗΣ 600 ΤΜ ΜΟΝΟ ΧΟΡΤΑΡΙ 3. ΠΛΑΤΑΝΙΑ ΕΚΤΑΣΗΣ 1 ΣΤΡΕΜ. ΥΔΡΕΥΣΗ ΚΟΙΝΟΧΡ. ΤΟΥΑΛΕΤΕΣ, ΗΛΨΗ, ΠΡΟΣΒΑΣΗ ΑΠΟ ΑΓ.ΑΝΑΣΤΑΣΙΟ | |
| 3 | ΓΗΠΕΔΟ ΣΑΡΑΒΑΛΙΟΥ |
| ΘΕΣΗ | ΣΑΡΑΒΑΛΙ |
| ΙΔΙΟΚΤΗΤΗΣ | ΔΗΜΟΣ ΠΑΤΡΕΩΝ |
| ΧΡΗΣΗ ΤΟΥ ΧΩΡΟΥ ΠΡΟΣΕΙΣΜΙΚΑ | ΓΗΠΕΔΟ |
| ΜΕΙΚΤΗ ΣΥΝΟΛΙΚΗ ΕΠΙΦΑΝΕΙΑ | 7000 Τ.Μ |
| ΧΡΗΣΗ ΧΩΡΟΥ ΜΕΤΑΣΕΙΣΜΙΚΑ | ΥΠΟΔΟΧΗ ΚΑΙ ΔΙΑΒ.ΠΛΗΝΕΤΩΝ |
| ΠΡΟΣΒΑΣΗ | ΟΔΟΣ ΣΤΑΔΙΟΥ ΠΑΡΑΠΛΕΥΡΩΣ ΠΕΡΙΜΕΤΡΙΚΗΣ |
| ΔΥΝΑΜΙΚΟΤΗΤΑ ΣΕ ΚΑΤΑΛΥΜΑΤΑ 4 ΑΤ | 150 |
| ΔΙΚΤΥΟ ΥΔΡΕΥΣΗΣ | ΝΑΙ |
| ΔΙΚΤΥΟ ΑΠΟΧΕΤΕΥΣΗΣ | ΟΧΙ |
| ΔΙΚΤΥΟ ΗΛΕΚΤΡΟΔΟΤΗΣΗΣ | ΝΑΙ |
| ΔΙΚΤΥΟ ΕΠΙΚΟΙΝΩΝΙΩΝ | ΟΧΙ |
| ΚΟΙΝΟΧΡΗΣΤΟΙ ΧΩΡΟΙ ΥΓΙΕΙΝΗΣ | ΑΠΟΔΥΤΗΡΙΑ ΜΙΑ ΤΟΥΑΛΕΤΑ |
| ΧΩΡΟΙ ΑΠΟΘΗΚΕΥΣΗΣ ΑΛΛΕΣ ΧΡΗΣΕΙΣ | ΑΠΟΔΥΤΗΡΙΑ |

ΠΑΡΑΤΗΡΗΣΕΙΣ

1. ΠΕΡΙΒΑΛΛΟΝ ΧΩΡΟΣ ΕΚΚΛΗΣΙΑΣ ΑΓ. ΝΙΚΟΛΑΟΥ ΕΚΤΑΣΗΣ 2 ΣΤΡΕΜ.ΥΔΡΕΥΣΗ, ΧΩΡΟΙ ΥΓΙΕΙΝΗΣ
2. ΠΛΑΤΕΙΑ ΚΕΦΑΛΟΒΡΥΣΟΥ ΕΚΤΑΣΗΣ 1 ΣΤΡΕΜ.

| 4 ΓΗΠΕΔΟ ΡΙΟΥ | |
|---|----------------------------|
| ΘΕΣΗ | ΡΙΟΝ |
| ΙΔΙΟΚΤΗΤΗΣ | ΔΗΜΟΣ ΠΑΤΡΕΩΝ |
| ΧΡΗΣΗ ΤΟΥ ΧΩΡΟΥ ΠΡΟΣΕΙΣΜΙΚΑ | ΓΗΠΕΔΟ |
| ΜΕΙΚΤΗ ΣΥΝΟΛΙΚΗ ΕΠΙΦΑΝΕΙΑ | 3600 ΤΜ |
| ΧΡΗΣΗ ΧΩΡΟΥ ΜΕΤΑΣΕΙΣΜΙΚΑ | ΥΠΟΔΟΧΗ ΚΑΙ ΔΙΑΒ.ΠΛΗΓΕΝΤΩΝ |
| ΠΡΟΣΒΑΣΗ | |
| ΔΥΝΑΜΙΚΟΤΗΤΑ ΣΕ ΚΑΤΑΛΥΜΑΤΑ 4 ΑΤ | 90 |
| ΔΙΚΤΥΟ ΥΔΡΕΥΣΗΣ | ΝΑΙ |
| ΔΙΚΤΥΟ ΑΠΟΧΕΤΕΥΣΗΣ | ΟΧΙ (ΜΟΝΟ ΒΟΘΡΟΣ) |
| ΔΙΚΤΥΟ ΗΛΕΚΤΡΟΔΟΤΗΣΗΣ | ΝΑΙ |
| ΔΙΚΤΥΟ ΕΠΙΚΟΙΝΩΝΙΩΝ | ΝΑΙ |
| ΚΟΙΝΟΧΡΗΣΤΟΙ ΧΩΡΟΙ ΥΓΙΕΙΝΗΣ | ΑΠΟΔΥΤΗΡΙΑ ΤΟΥΑΛΕΤΑ |
| ΧΩΡΟΙ ΑΠΟΘΗΚΕΥΣΗΣ ΑΛΛΕΣ ΧΡΗΣΕΙΣ | ΝΑΙ |
| ΠΑΡΑΤΗΡΗΣΕΙΣ 1. ΔΗΜΟΤΙΟ,ΓΥΜΝΑΣΙΟ,ΛΥΚΕΙΟ ΚΑΤΩΘΕΝ ΓΗΠΕΔΟΥ | |

5 Το ΠΑΜΠΕΛΟΠΟΝΝΗΣΙΑΚΟ ΣΤΑΔΙΟ που βρίσκεται στην περιοχή Κουκούλι Πατρών

6 Η ΠΕΡΙΟΧΗ ΤΗΣ ΠΑΝΕΠΙΣΤΗΜΙΟΥΠΟΛΗΣ

7 Ο ΧΩΡΟΣ ΤΟΥ Τ.Ε.Ι. ΔΥΤΙΚΗΣ ΕΛΛΑΔΑΣ

| ΔΗΜΟΤΙΚΕΣ ΥΠΟΔΟΜΕΣ | | | | |
|--------------------|---------------------------------------|----------------------------|------------------|--------------|
| ΑΝΟΙΧΤΕΣ ΠΕΡΙΟΧΕΣ | | | | |
| Δήμος Αιγιάλειας | | | | |
| Α/Α | ΠΕΡΙΟΧΗ | ΟΔΟΣ | ΤΟΠΙΚΗ ΚΟΙΝΟΤΗΤΑ | ΑΡΙΘ. ΑΤΟΜΩΝ |
| 1. | ΔΗΜΟΤΙΚΟ ΕΘΝΙΚΟ ΑΝΟΙΚΤΟ ΣΤΑΔΙΟ ΑΙΓΙΟΥ | ΑΧΙΛΛΕΩΣ & ΟΘΩΝΟΣ ΤΚ 25100 | ΑΙΓΙΟΥ | |
| 2. | ΠΛΑΤΕΙΑ ΑΝΟΙΚΤΟΥ ΘΕΑΤΡΟΥ | ΒΑΛΙΜΗΤΙΚΑ | ΑΙΓΙΟΥ | |
| 3. | ΓΗΠΕΔΟ Τ.Κ. ΤΕΜΕΝΗΣ | ΤΕΜΕΝΗ | ΑΙΓΙΟΥ | |
| 4. | ΔΗΜΟΤΙΚΟ ΣΤΑΔΙΟ «ΔΗΜΗΤΡΟΠΟΥΛΟΣ» | ΔΗΜΗΤΡΟΠΟΥΛΟΥ | ΣΥΜΠΟΛΙΤΕΙΑΣ | |
| 5. | ΔΗΜΟΤΙΚΟ ΣΤΑΔΙΟ ΑΒΥΘΟΥ | ΑΒΥΘΟΣ | ΣΥΜΠΟΛΙΤΕΙΑΣ | |
| 6. | ΔΗΜΟΤΙΚΟ ΣΤΑΔΙΟ ΣΕΛΙΑΝΙΤΙΚΩΝ 5Χ5 | ΣΕΛΙΑΝΙΤΙΚΑ | ΣΥΜΠΟΛΙΤΕΙΑΣ | |
| 7. | ΔΗΜΟΤΙΚΟ ΣΤΑΔΙΟ ΔΙΑΚΟΠΤΟΥ | ΔΙΑΚΟΠΤΟΥ | ΔΙΑΚΟΠΤΟΥ | |
| 8. | ΔΗΜΟΤΙΚΟ ΣΤΑΔΙΟ ΡΟΔΙΑΣ | ΡΟΔΙΑΣ | ΔΙΑΚΟΠΤΟΥ | |
| 9. | ΔΗΜΟΤΙΚΟ ΣΤΑΔΙΟ ΑΙΓΕΙΡΑΣ | ΑΙΓΕΙΡΑΣ | ΑΙΓΕΙΡΑΣ | |
| 10. | ΠΛΑΤΕΙΑ ΑΙΓΕΙΡΑΣ | ΑΙΓΕΙΡΑ | ΑΙΓΕΙΡΑΣ | |
| 11. | ΓΗΠΕΔΟ ΑΚΡΑΤΑΣ 5Χ5 | ΑΚΡΑΤΑ | ΑΚΡΑΤΑΣ | |
| 12. | ΔΗΜΟΤΙΚΟ ΣΤΑΔΙΟ ΑΚΡΑΤΑΣ | ΑΚΡΑΤΑ | ΑΚΡΑΤΑΣ | |
| 13. | ΠΛΑΤΕΙΑ ΠΑΡΑΛΙΑΣ ΣΥΛΙΒΑΙΝΑΣ- ΑΚΡΑΤΑ | ΑΚΡΑΤΑ | ΑΚΡΑΤΑΣ | |
| 14. | ΠΛΑΤΕΙΑ ΚΡΑΘΙΟΥ | ΚΡΑΘΙΟ | ΚΡΑΘΙΟ | |
| 15. | ΠΛΑΤΕΙΑ ΚΡΑΘΙΟΥ (ΜΕ ΧΩΜΑ) | ΚΡΑΘΙΑ | ΚΡΑΘΙΟ | |
| 16. | ΔΗΜΟΤΙΚΟ ΣΤΑΔΙΟ ΚΑΜΑΡΩΝ | ΚΑΜΑΡΕΣ | ΕΡΙΝΕΟΣ | |
| ΚΛΕΙΣΤΕΣ ΠΕΡΙΟΧΕΣ | | | | |
| 1. | ΔΗΜΟΤΙΚΟ ΚΛΕΙΣΤΟ ΓΥΜΝΑΣΤΗΡΙΟ ΑΙΓΙΟΥ | ΑΙΔΗΨΟΥ | ΑΙΓΙΟΥ | |
| 2. | ΠΟΛΙΤΙΣΤΙΚΟ ΚΕΝΤΡΟ | ΝΙΚΟΛΑΟΥ ΠΛΑΣΤΗΡΑ | ΑΙΓΙΟΥ | |

| | | | | |
|----|-----------------------------------|--------------------|---------|--|
| 3. | ΠΑΛΙΟΣ ΣΤΑΘΜΟΣ ΚΡΑΘΙΟ ΚΑΤΩ ΑΚΡΑΤΑ | ΚΡΑΘΙΟ ΚΑΤΩ ΑΚΡΑΤΑ | ΑΚΡΑΤΑΣ | |
| 4. | ΚΛΕΙΣΤΟ ΓΥΜΝΑΣΤΗΡΙΟ ΕΡΙΝΕΟΥ | ΕΡΙΝΕΟΣ | ΕΡΙΝΕΟΣ | |
| 5. | ΚΛΕΙΣΤΟ ΓΥΜΝΑΣΤΗΡΙΟ ΑΚΡΑΤΑΣ | ΑΚΡΑΤΑ | ΑΚΡΑΤΑΣ | |

Δήμος Καλαβρύτων

| | | |
|---------------------------------|---|--|
| 1 | ΠΡΩΗΝ ΔΗΜΑΡΧΕΙΟ ΑΡΟΑΝΕΙΑΣ | |
| ΘΕΣΗ | ΑΡΟΑΝΕΙΑ | |
| ΙΔΙΟΚΤΗΤΗΣ | ΔΗΜΟΣ | |
| ΧΡΗΣΗ ΤΟΥ ΧΩΡΟΥ ΠΡΟΣΕΙΣΜΙΚΑ | ΠΡΩΗΝ ΔΗΜΑΡΧΕΙΟ | |
| ΜΕΙΚΤΗ ΣΥΝΟΛΙΚΗ ΕΠΙΦΑΝΕΙΑ | 250 Τ.Μ ΚΛΕΙΣΤΟΣ ΧΩΡΟΣ ΚΑΙ 2000 ΤΜ ΑΝΟΙΚΤΟΣ | |
| ΧΡΗΣΗ ΧΩΡΟΥ ΜΕΤΑΣΕΙΣΜΙΚΑ | ΥΠΟΔΟΧΗ-ΔΙΑΒΙΩΣΗ ΠΛΗΓΕΝΤΩΝ | |
| ΠΡΟΣΒΑΣΗ | | |
| ΔΥΝΑΜΙΚΟΤΗΤΑ ΣΕ ΚΑΤΑΛΥΜΑΤΑ 4 ΑΤ | 50 | |
| ΔΙΚΤΥΟ ΥΔΡΕΥΣΗΣ | ΝΑΙ | |
| ΔΙΚΤΥΟ ΑΠΟΧΕΤΕΥΣΗΣ | ΝΑΙ | |
| ΔΙΚΤΥΟ ΗΛΕΚΤΡΟΔΟΤΗΣΗΣ | ΝΑΙ | |
| ΔΙΚΤΥΟ ΕΠΙΚΟΙΝΩΝΙΩΝ | ΝΑΙ | |
| ΚΟΙΝΟΧΡΗΣΤΟΙ ΧΩΡΟΙ ΥΓΙΕΙΝΗΣ | | |
| ΧΩΡΟΙ ΑΠΟΘΗΚΕΥΣΗΣ ΑΛΛΕΣ ΧΡΗΣΕΙΣ | ΝΑΙ | |
| ΠΑΡΑΤΗΡΗΣΕΙΣ | | |

| | | |
|----------|------------------------------|--|
| 2 | ΧΩΡΟΣ ΕΜΠΟΡΟΠΑΝΗΓΥΡΙΣ | |
| ΘΕΣΗ | ΚΛΕΙΤΟΡΙΑ | |

| | |
|---------------------------------|----------------------------|
| ΙΔΙΟΚΤΗΤΗΣ | ΔΗΜΟΣ |
| ΧΡΗΣΗ ΤΟΥ ΧΩΡΟΥ ΠΡΟΣΕΙΣΜΙΚΑ | ΧΩΡΟΣ ΕΜΠΟΡΟΠΑΝΥΓΗΡΗΣ |
| ΜΕΙΚΤΗ ΣΥΝΟΛΙΚΗ ΕΠΙΦΑΝΕΙΑ | 2000 ΤΜ ΑΝΟΙΚΤΟΣ |
| ΧΡΗΣΗ ΧΩΡΟΥ ΜΕΤΑΣΕΙΣΜΙΚΑ | ΥΠΟΔΟΧΗ-ΔΙΑΒΙΩΣΗ ΠΛΗΓΕΝΤΩΝ |
| ΠΡΟΣΒΑΣΗ | |
| ΔΥΝΑΜΙΚΟΤΗΤΑ ΣΕ ΚΑΤΑΛΥΜΑΤΑ 4 ΑΤ | 50 |
| ΔΙΚΤΥΟ ΥΔΡΕΥΣΗΣ | ΝΑΙ |
| ΔΙΚΤΥΟ ΑΠΟΧΕΤΕΥΣΗΣ | ΟΧΙ |
| ΔΙΚΤΥΟ ΗΛΕΚΤΡΟΔΟΤΗΣΗΣ | ΝΑΙ |
| ΔΙΚΤΥΟ ΕΠΙΚΟΙΝΩΝΙΩΝ | ΝΑΙ |
| ΚΟΙΝΟΧΡΗΣΤΟΙ ΧΩΡΟΙ ΥΓΙΕΙΝΗΣ | |
| ΧΩΡΟΙ ΑΠΟΘΗΚΕΥΣΗΣ ΑΛΛΕΣ ΧΡΗΣΕΙΣ | ΟΧΙ |
| ΠΑΡΑΤΗΡΗΣΕΙΣ | |

| | | |
|---------------------------------|---------------------------------|--|
| 3 | ΕΘΝΙΚΟ ΣΤΑΔΙΟ ΚΑΛΑΒΡΥΤΩΝ | |
| ΘΕΣΗ | ΚΑΛΑΒΡΥΤΑ | |
| ΙΔΙΟΚΤΗΤΗΣ | ΔΗΜΟΣ | |
| ΧΡΗΣΗ ΤΟΥ ΧΩΡΟΥ ΠΡΟΣΕΙΣΜΙΚΑ | ΣΤΑΔΙΟ ΑΝΟΙΚΤΟ | |
| ΜΕΙΚΤΗ ΣΥΝΟΛΙΚΗ ΕΠΙΦΑΝΕΙΑ | 6,000 ΤΜ ΑΝΟΙΚΤΟΣ | |
| ΧΡΗΣΗ ΧΩΡΟΥ ΜΕΤΑΣΕΙΣΜΙΚΑ | ΥΠΟΔΟΧΗ-ΔΙΑΒΙΩΣΗ ΠΛΗΓΕΝΤΩΝ | |
| ΠΡΟΣΒΑΣΗ | | |
| ΔΥΝΑΜΙΚΟΤΗΤΑ ΣΕ ΚΑΤΑΛΥΜΑΤΑ 4 ΑΤ | 150 | |
| ΔΙΚΤΥΟ ΥΔΡΕΥΣΗΣ | ΝΑΙ | |
| ΔΙΚΤΥΟ ΑΠΟΧΕΤΕΥΣΗΣ | ΝΑΙ | |
| ΔΙΚΤΥΟ ΗΛΕΚΤΡΟΔΟΤΗΣΗΣ | ΝΑΙ | |

| | |
|---------------------------------|--------|
| ΔΙΚΤΥΟ ΕΠΙΚΟΙΝΩΝΙΩΝ | ΝΑΙ |
| ΚΟΙΝΟΧΡΗΣΤΟΙ ΧΩΡΟΙ ΥΓΙΕΙΝΗΣ | |
| ΧΩΡΟΙ ΑΠΟΘΗΚΕΥΣΗΣ ΑΛΛΕΣ ΧΡΗΣΕΙΣ | 500 ΤΜ |
| ΠΑΡΑΤΗΡΗΣΕΙΣ | |

| | | |
|---------------------------------|---|--|
| 4 | ΛΥΚΕΙΟ ΠΑΪΩΝ | |
| ΘΕΣΗ | ΔΑΦΝΗ | |
| ΙΔΙΟΚΤΗΤΗΣ | ΔΗΜΟΣ | |
| ΧΡΗΣΗ ΤΟΥ ΧΩΡΟΥ ΠΡΟΣΕΙΣΜΙΚΑ | | |
| ΜΕΙΚΤΗ ΣΥΝΟΛΙΚΗ ΕΠΙΦΑΝΕΙΑ | 400 ΤΜ ΚΛΕΙΣΤΟΣ ΧΩΡΟΣ ΚΑΙ 1500 ΤΜ ΑΝΟΙΚΤΟΣ ΠΡΟΑΥΛΕΙΟΣ | |
| ΧΡΗΣΗ ΧΩΡΟΥ ΜΕΤΑΣΕΙΣΜΙΚΑ | ΥΠΟΔΟΧΗ-ΔΙΑΒΙΩΣΗ ΠΛΗΓΕΝΤΩΝ | |
| ΠΡΟΣΒΑΣΗ | | |
| ΔΥΝΑΜΙΚΟΤΗΤΑ ΣΕ ΚΑΤΑΛΥΜΑΤΑ 4 ΑΤ | 35 | |
| ΔΙΚΤΥΟ ΥΔΡΕΥΣΗΣ | ΝΑΙ | |
| ΔΙΚΤΥΟ ΑΠΟΧΕΤΕΥΣΗΣ | ΝΑΙ | |
| ΔΙΚΤΥΟ ΗΛΕΚΤΡΟΔΟΤΗΣΗΣ | ΝΑΙ | |
| ΔΙΚΤΥΟ ΕΠΙΚΟΙΝΩΝΙΩΝ | ΝΑΙ | |
| ΚΟΙΝΟΧΡΗΣΤΟΙ ΧΩΡΟΙ ΥΓΙΕΙΝΗΣ | | |
| ΧΩΡΟΙ ΑΠΟΘΗΚΕΥΣΗΣ ΑΛΛΕΣ ΧΡΗΣΕΙΣ | ΝΑΙ | |
| ΠΑΡΑΤΗΡΗΣΕΙΣ | | |

Δήμος Δυτικής Αχαΐας

| 1 | ΑΝΟΙΚΤΟ ΓΗΠΕΔΟ ΛΑΠΑ | |
|---------------------------------|----------------------------|--|
| ΘΕΣΗ | ΣΑΓΕΪΚΑ | |
| ΙΔΙΟΚΤΗΤΗΣ | ΔΗΜΟΣ | |
| ΧΡΗΣΗ ΤΟΥ ΧΩΡΟΥ ΠΡΟΣΕΙΣΜΙΚΑ | ΑΝΟΙΚΤΟ ΓΗΠΕΔΟ | |
| ΜΕΙΚΤΗ ΣΥΝΟΛΙΚΗ ΕΠΙΦΑΝΕΙΑ | 6,000 Τ.Μ. | |
| ΧΡΗΣΗ ΧΩΡΟΥ ΜΕΤΑΣΕΙΣΜΙΚΑ | ΥΠΟΔΟΧΗ-ΔΙΑΒΙΩΣΗ ΠΛΗΓΕΝΤΩΝ | |
| ΠΡΟΣΒΑΣΗ | | |
| ΔΥΝΑΜΙΚΟΤΗΤΑ ΣΕ ΚΑΤΑΛΥΜΑΤΑ 4 ΑΤ | 150 | |
| ΔΙΚΤΥΟ ΥΔΡΕΥΣΗΣ | ΝΑΙ | |
| ΔΙΚΤΥΟ ΑΠΟΧΕΤΕΥΣΗΣ | ΝΑΙ | |
| ΔΙΚΤΥΟ ΗΛΕΚΤΡΟΔΟΤΗΣΗΣ | ΝΑΙ | |
| ΔΙΚΤΥΟ ΕΠΙΚΟΙΝΩΝΙΩΝ | ΝΑΙ | |
| ΚΟΙΝΟΧΡΗΣΤΟΙ ΧΩΡΟΙ ΥΓΙΕΙΝΗΣ | ΝΑΙ | |
| ΧΩΡΟΙ ΑΠΟΘΗΚΕΥΣΗΣ ΑΛΛΕΣ ΧΡΗΣΕΙΣ | 50 ΤΜ ΑΠΟΔΥΤΗΡΙΑ | |
| ΠΑΡΑΤΗΡΗΣΕΙΣ | | |

| 2 | ΑΝΟΙΚΤΟ ΓΗΠΕΔΟ Κ. ΑΧΑΪΑΣ | |
|---------------------------------|----------------------------|--|
| ΘΕΣΗ | ΚΟΜΒΟΣ Κ. ΑΧΑΪΑΣ ΜΕ Ε.Ο | |
| ΙΔΙΟΚΤΗΤΗΣ | ΔΗΜΟΣ | |
| ΧΡΗΣΗ ΤΟΥ ΧΩΡΟΥ ΠΡΟΣΕΙΣΜΙΚΑ | ΑΝΟΙΚΤΟ ΓΗΠΕΔΟ | |
| ΜΕΙΚΤΗ ΣΥΝΟΛΙΚΗ ΕΠΙΦΑΝΕΙΑ | 6,000 Τ.Μ | |
| ΧΡΗΣΗ ΧΩΡΟΥ ΜΕΤΑΣΕΙΣΜΙΚΑ | ΥΠΟΔΟΧΗ-ΔΙΑΒΙΩΣΗ ΠΛΗΓΕΝΤΩΝ | |
| ΠΡΟΣΒΑΣΗ | | |
| ΔΥΝΑΜΙΚΟΤΗΤΑ ΣΕ ΚΑΤΑΛΥΜΑΤΑ 4 ΑΤ | 150 | |

| | |
|---------------------------------|------------------|
| ΔΙΚΤΥΟ ΥΔΡΕΥΣΗΣ | ΝΑΙ |
| ΔΙΚΤΥΟ ΑΠΟΧΕΤΕΥΣΗΣ | ΝΑΙ |
| ΔΙΚΤΥΟ ΗΛΕΚΤΡΟΔΟΤΗΣΗΣ | ΝΑΙ |
| ΔΙΚΤΥΟ ΕΠΙΚΟΙΝΩΝΙΩΝ | ΝΑΙ |
| ΚΟΙΝΟΧΡΗΣΤΟΙ ΧΩΡΟΙ ΥΓΙΕΙΝΗΣ | ΝΑΙ |
| ΧΩΡΟΙ ΑΠΟΘΗΚΕΥΣΗΣ ΑΛΛΕΣ ΧΡΗΣΕΙΣ | 8ο ΤΜ ΑΠΟΔΥΤΗΡΙΑ |
| ΠΑΡΑΤΗΡΗΣΕΙΣ | |

| | | |
|---------------------------------|---|--|
| 3 | ΚΛΕΙΣΤΟ ΓΥΜΝΑΣΤΗΡΙΟ ΔΗΜΟΥ Κ.ΑΧΑΪΑΣ | |
| ΘΕΣΗ | Κ.ΑΧΑΪΑ | |
| ΙΔΙΟΚΤΗΤΗΣ | ΔΗΜΟΣ | |
| ΧΡΗΣΗ ΤΟΥ ΧΩΡΟΥ ΠΡΟΣΕΙΣΜΙΚΑ | ΚΛΕΙΣΤΟ ΓΥΜΝΑΣΤΗΡΙΟ | |
| ΜΕΙΚΤΗ ΣΥΝΟΛΙΚΗ ΕΠΙΦΑΝΕΙΑ | 450 Τ.Μ | |
| ΧΡΗΣΗ ΧΩΡΟΥ ΜΕΤΑΣΕΙΣΜΙΚΑ | ΥΠΟΔΟΧΗ-ΔΙΑΒΙΩΣΗ ΠΛΗΓΕΝΤΩΝ | |
| ΠΡΟΣΒΑΣΗ | | |
| ΔΥΝΑΜΙΚΟΤΗΤΑ ΣΕ ΚΑΤΑΛΥΜΑΤΑ 4 ΑΤ | ΣΤΕΓΑΣΜΕΝΟ | |
| ΔΙΚΤΥΟ ΥΔΡΕΥΣΗΣ | ΝΑΙ | |
| ΔΙΚΤΥΟ ΑΠΟΧΕΤΕΥΣΗΣ | ΝΑΙ | |
| ΔΙΚΤΥΟ ΗΛΕΚΤΡΟΔΟΤΗΣΗΣ | ΝΑΙ | |
| ΔΙΚΤΥΟ ΕΠΙΚΟΙΝΩΝΙΩΝ | ΝΑΙ | |
| ΚΟΙΝΟΧΡΗΣΤΟΙ ΧΩΡΟΙ ΥΓΙΕΙΝΗΣ | ΝΑΙ | |
| ΧΩΡΟΙ ΑΠΟΘΗΚΕΥΣΗΣ ΑΛΛΕΣ ΧΡΗΣΕΙΣ | 50 ΤΜ ΑΠΟΔΥΤΗΡΙΑ | |
| ΠΑΡΑΤΗΡΗΣΕΙΣ | | |

| | | |
|----------|------------------------|--|
| 4 | ΓΗΠΕΔΟ ΛΟΥΣΙΚΩΝ | |
| ΘΕΣΗ | ΛΟΥΣΙΚΑ | |

| | |
|---------------------------------|----------------------------|
| ΙΔΙΟΚΤΗΤΗΣ | ΔΗΜΟΣ |
| ΧΡΗΣΗ ΤΟΥ ΧΩΡΟΥ ΠΡΟΣΕΙΣΜΙΚΑ | ΓΗΠΕΔΟ ΠΟΔΟΣΦΑΙΡΟΥ |
| ΜΕΙΚΤΗ ΣΥΝΟΛΙΚΗ ΕΠΙΦΑΝΕΙΑ | 6,000 Τ.Μ |
| ΧΡΗΣΗ ΧΩΡΟΥ ΜΕΤΑΣΕΙΣΜΙΚΑ | ΥΠΟΔΟΧΗ-ΔΙΑΒΙΩΣΗ ΠΛΗΓΕΝΤΩΝ |
| ΠΡΟΣΒΑΣΗ | |
| ΔΥΝΑΜΙΚΟΤΗΤΑ ΣΕ ΚΑΤΑΛΥΜΑΤΑ 4 ΑΤ | 150 |
| ΔΙΚΤΥΟ ΥΔΡΕΥΣΗΣ | ΝΑΙ |
| ΔΙΚΤΥΟ ΑΠΟΧΕΤΕΥΣΗΣ | ΝΑΙ |
| ΔΙΚΤΥΟ ΗΛΕΚΤΡΟΔΟΤΗΣΗΣ | ΝΑΙ |
| ΔΙΚΤΥΟ ΕΠΙΚΟΙΝΩΝΙΩΝ | ΝΑΙ |
| ΚΟΙΝΟΧΡΗΣΤΟΙ ΧΩΡΟΙ ΥΓΙΕΙΝΗΣ | ΝΑΙ |
| ΧΩΡΟΙ ΑΠΟΘΗΚΕΥΣΗΣ ΑΛΛΕΣ ΧΡΗΣΕΙΣ | 50 ΤΜ ΑΠΟΔΥΤΗΡΙΑ |
| ΠΑΡΑΤΗΡΗΣΕΙΣ | |

| | |
|---------------------------------|------------------------------------|
| 5 | ΔΗΜΟΤΙΚΟ ΚΑΤΑΣΤΗΜΑ ΛΟΥΣΙΚΩΝ |
| ΘΕΣΗ | ΛΟΥΣΙΚΑ |
| ΙΔΙΟΚΤΗΤΗΣ | ΔΗΜΟΣ |
| ΧΡΗΣΗ ΤΟΥ ΧΩΡΟΥ ΠΡΟΣΕΙΣΜΙΚΑ | |
| ΜΕΙΚΤΗ ΣΥΝΟΛΙΚΗ ΕΠΙΦΑΝΕΙΑ | |
| ΧΡΗΣΗ ΧΩΡΟΥ ΜΕΤΑΣΕΙΣΜΙΚΑ | ΥΠΟΔΟΧΗ-ΔΙΑΒΙΩΣΗ ΠΛΗΓΕΝΤΩΝ |
| ΠΡΟΣΒΑΣΗ | |
| ΔΥΝΑΜΙΚΟΤΗΤΑ ΣΕ ΚΑΤΑΛΥΜΑΤΑ 4 ΑΤ | |
| ΔΙΚΤΥΟ ΥΔΡΕΥΣΗΣ | ΝΑΙ |
| ΔΙΚΤΥΟ ΑΠΟΧΕΤΕΥΣΗΣ | ΝΑΙ |
| ΔΙΚΤΥΟ ΗΛΕΚΤΡΟΔΟΤΗΣΗΣ | ΝΑΙ |
| ΔΙΚΤΥΟ ΕΠΙΚΟΙΝΩΝΙΩΝ | ΝΑΙ |

| | |
|---------------------------------|-----|
| ΚΟΙΝΟΧΡΗΣΤΟΙ ΧΩΡΟΙ ΥΓΙΕΙΝΗΣ | ΝΑΙ |
| ΧΩΡΟΙ ΑΠΟΘΗΚΕΥΣΗΣ ΑΛΛΕΣ ΧΡΗΣΕΙΣ | |
| ΠΑΡΑΤΗΡΗΣΕΙΣ | |

| | |
|---------------------------------|------------------------------------|
| 6 | ΔΗΜΟΤΙΚΟ ΚΑΤΑΣΤΗΜΑ ΣΑΓΕΪΚΩΝ |
| ΘΕΣΗ | ΣΑΓΕΪΚΑ |
| ΙΔΙΟΚΤΗΤΗΣ | ΔΗΜΟΣ |
| ΧΡΗΣΗ ΤΟΥ ΧΩΡΟΥ ΠΡΟΣΕΙΣΜΙΚΑ | ΠΡΩΗΝ ΔΗΜ.ΚΑΤΑΣΤΗΜΑ |
| ΜΕΙΚΤΗ ΣΥΝΟΛΙΚΗ ΕΠΙΦΑΝΕΙΑ | |
| ΧΡΗΣΗ ΧΩΡΟΥ ΜΕΤΑΣΕΙΣΜΙΚΑ | ΥΠΟΔΟΧΗ-ΔΙΑΒΙΩΣΗ ΠΛΗΓΕΝΤΩΝ |
| ΠΡΟΣΒΑΣΗ | |
| ΔΥΝΑΜΙΚΟΤΗΤΑ ΣΕ ΚΑΤΑΛΥΜΑΤΑ 4 ΑΤ | |
| ΔΙΚΤΥΟ ΥΔΡΕΥΣΗΣ | ΝΑΙ |
| ΔΙΚΤΥΟ ΑΠΟΧΕΤΕΥΣΗΣ | ΝΑΙ |
| ΔΙΚΤΥΟ ΗΛΕΚΤΡΟΔΟΤΗΣΗΣ | ΝΑΙ |
| ΔΙΚΤΥΟ ΕΠΙΚΟΙΝΩΝΙΩΝ | ΝΑΙ |
| ΚΟΙΝΟΧΡΗΣΤΟΙ ΧΩΡΟΙ ΥΓΙΕΙΝΗΣ | ΝΑΙ |
| ΧΩΡΟΙ ΑΠΟΘΗΚΕΥΣΗΣ ΑΛΛΕΣ ΧΡΗΣΕΙΣ | |
| ΠΑΡΑΤΗΡΗΣΕΙΣ | |

| | |
|-----------------------------|--------------------------------|
| 7 | ΔΗΜΟΤΙΚΟ ΚΑΤΑΣΤΗΜΑ ΛΑΠΑ |
| ΘΕΣΗ | ΛΑΠΑ |
| ΙΔΙΟΚΤΗΤΗΣ | ΔΗΜΟΣ |
| ΧΡΗΣΗ ΤΟΥ ΧΩΡΟΥ ΠΡΟΣΕΙΣΜΙΚΑ | |
| ΜΕΙΚΤΗ ΣΥΝΟΛΙΚΗ ΕΠΙΦΑΝΕΙΑ | |
| ΧΡΗΣΗ ΧΩΡΟΥ ΜΕΤΑΣΕΙΣΜΙΚΑ | ΥΠΟΔΟΧΗ-ΔΙΑΒΙΩΣΗ ΠΛΗΓΕΝΤΩΝ |

| | |
|---------------------------------|-----|
| ΠΡΟΣΒΑΣΗ | |
| ΔΥΝΑΜΙΚΟΤΗΤΑ ΣΕ ΚΑΤΑΛΥΜΑΤΑ 4 ΑΤ | |
| ΔΙΚΤΥΟ ΥΔΡΕΥΣΗΣ | ΝΑΙ |
| ΔΙΚΤΥΟ ΑΠΟΧΕΤΕΥΣΗΣ | ΝΑΙ |
| ΔΙΚΤΥΟ ΗΛΕΚΤΡΟΔΟΤΗΣΗΣ | ΝΑΙ |
| ΔΙΚΤΥΟ ΕΠΙΚΟΙΝΩΝΙΩΝ | ΝΑΙ |
| ΚΟΙΝΟΧΡΗΣΤΟΙ ΧΩΡΟΙ ΥΓΙΕΙΝΗΣ | ΝΑΙ |
| ΧΩΡΟΙ ΑΠΟΘΗΚΕΥΣΗΣ ΑΛΛΕΣ ΧΡΗΣΕΙΣ | |
| ΠΑΡΑΤΗΡΗΣΕΙΣ | |

| | | |
|---------------------------------|----------------------------|--|
| 8 | ΚΛΕΙΣΤΑ ΣΧΟΛΕΙΑ | |
| ΘΕΣΗ | ΚΡΙΝΟΣ –ΕΛΑΙΟΧΩΡΙ-ΛΑΠΑ | |
| ΙΔΙΟΚΤΗΤΗΣ | ΔΗΜΟΣ | |
| ΧΡΗΣΗ ΤΟΥ ΧΩΡΟΥ ΠΡΟΣΕΙΣΜΙΚΑ | | |
| ΜΕΙΚΤΗ ΣΥΝΟΛΙΚΗ ΕΠΙΦΑΝΕΙΑ | | |
| ΧΡΗΣΗ ΧΩΡΟΥ ΜΕΤΑΣΕΙΣΜΙΚΑ | ΥΠΟΔΟΧΗ-ΔΙΑΒΙΩΣΗ ΠΛΗΓΕΝΤΩΝ | |
| ΠΡΟΣΒΑΣΗ | | |
| ΔΥΝΑΜΙΚΟΤΗΤΑ ΣΕ ΚΑΤΑΛΥΜΑΤΑ 4 ΑΤ | | |
| ΔΙΚΤΥΟ ΥΔΡΕΥΣΗΣ | ΝΑΙ | |
| ΔΙΚΤΥΟ ΑΠΟΧΕΤΕΥΣΗΣ | ΝΑΙ | |
| ΔΙΚΤΥΟ ΗΛΕΚΤΡΟΔΟΤΗΣΗΣ | ΝΑΙ | |
| ΔΙΚΤΥΟ ΕΠΙΚΟΙΝΩΝΙΩΝ | ΝΑΙ | |
| ΚΟΙΝΟΧΡΗΣΤΟΙ ΧΩΡΟΙ ΥΓΙΕΙΝΗΣ | ΝΑΙ | |
| ΧΩΡΟΙ ΑΠΟΘΗΚΕΥΣΗΣ ΑΛΛΕΣ ΧΡΗΣΕΙΣ | | |
| ΠΑΡΑΤΗΡΗΣΕΙΣ | | |

Δήμος Ερυμάνθου

| 1 | ΔΗΜΟΤΙΚΟ ΓΗΠΕΔΟ ΧΑΛΑΝΔΡΙΤΣΑΣ | |
|---------------------------------|------------------------------|----------------------------|
| ΘΕΣΗ | | ΧΑΛΑΝΔΡΙΤΣΑ |
| ΙΔΙΟΚΤΗΤΗΣ | | ΔΗΜΟΣ |
| ΧΡΗΣΗ ΤΟΥ ΧΩΡΟΥ ΠΡΟΣΕΙΣΜΙΚΑ | | ΓΗΠΕΔΟ ΠΟΔΟΣΦΑΙΡΟΥ |
| ΜΕΙΚΤΗ ΣΥΝΟΛΙΚΗ ΕΠΙΦΑΝΕΙΑ | | 6000 ΤΜ |
| ΧΡΗΣΗ ΧΩΡΟΥ ΜΕΤΑΣΕΙΣΜΙΚΑ | | ΥΠΟΔΟΧΗ-ΔΙΑΒΙΩΣΗ ΠΛΗΓΕΝΤΩΝ |
| ΠΡΟΣΒΑΣΗ | | |
| ΔΥΝΑΜΙΚΟΤΗΤΑ ΣΕ ΚΑΤΑΛΥΜΑΤΑ 4 ΑΤ | | 150 |
| ΔΙΚΤΥΟ ΥΔΡΕΥΣΗΣ | | ΝΑΙ |
| ΔΙΚΤΥΟ ΑΠΟΧΕΤΕΥΣΗΣ | | ΝΑΙ |
| ΔΙΚΤΥΟ ΗΛΕΚΤΡΟΔΟΤΗΣΗΣ | | ΝΑΙ |
| ΔΙΚΤΥΟ ΕΠΙΚΟΙΝΩΝΙΩΝ | | ΝΑΙ |
| ΚΟΙΝΟΧΡΗΣΤΟΙ ΧΩΡΟΙ ΥΓΙΕΙΝΗΣ | | ΝΑΙ |
| ΧΩΡΟΙ ΑΠΟΘΗΚΕΥΣΗΣ ΑΛΛΕΣ ΧΡΗΣΕΙΣ | | ΑΠΟΔΥΤΗΡΙΑ 50 ΤΜ |
| ΠΑΡΑΤΗΡΗΣΕΙΣ | | |

| 2 | ΔΗΜΟΤΙΚΟ ΓΗΠΕΔΟ ΣΤΑΡΟΧΩΡΙΟΥ | |
|---------------------------------|-----------------------------|----------------------------|
| ΘΕΣΗ | | ΣΤΑΡΟΧΩΡΙ |
| ΙΔΙΟΚΤΗΤΗΣ | | ΔΗΜΟΣ |
| ΧΡΗΣΗ ΤΟΥ ΧΩΡΟΥ ΠΡΟΣΕΙΣΜΙΚΑ | | ΓΗΠΕΔΟ ΠΟΔΟΣΦΑΙΡΟΥ |
| ΜΕΙΚΤΗ ΣΥΝΟΛΙΚΗ ΕΠΙΦΑΝΕΙΑ | | 6000 ΤΜ |
| ΧΡΗΣΗ ΧΩΡΟΥ ΜΕΤΑΣΕΙΣΜΙΚΑ | | ΥΠΟΔΟΧΗ-ΔΙΑΒΙΩΣΗ ΠΛΗΓΕΝΤΩΝ |
| ΠΡΟΣΒΑΣΗ | | |
| ΔΥΝΑΜΙΚΟΤΗΤΑ ΣΕ ΚΑΤΑΛΥΜΑΤΑ 4 ΑΤ | | 150 |

| | |
|---------------------------------|------------------|
| ΔΙΚΤΥΟ ΥΔΡΕΥΣΗΣ | ΝΑΙ |
| ΔΙΚΤΥΟ ΑΠΟΧΕΤΕΥΣΗΣ | ΝΑΙ |
| ΔΙΚΤΥΟ ΗΛΕΚΤΡΟΔΟΤΗΣΗΣ | ΝΑΙ |
| ΔΙΚΤΥΟ ΕΠΙΚΟΙΝΩΝΙΩΝ | ΝΑΙ |
| ΚΟΙΝΟΧΡΗΣΤΟΙ ΧΩΡΟΙ ΥΓΙΕΙΝΗΣ | ΝΑΙ |
| ΧΩΡΟΙ ΑΠΟΘΗΚΕΥΣΗΣ ΆΛΛΕΣ ΧΡΗΣΕΙΣ | ΑΠΟΔΥΤΗΡΙΑ 50 ΤΜ |
| ΠΑΡΑΤΗΡΗΣΕΙΣ | |

| | | |
|---------------------------------|-------------------------------|--|
| 3 | ΔΗΜΟΤΙΚΟ ΓΗΠΕΔΟ ΦΑΡΡΑΙ | |
| ΘΕΣΗ | ΦΑΡΡΑΙ | |
| ΙΔΙΟΚΤΗΤΗΣ | ΔΗΜΟΣ | |
| ΧΡΗΣΗ ΤΟΥ ΧΩΡΟΥ ΠΡΟΣΕΙΣΜΙΚΑ | ΓΗΠΕΔΟ ΠΟΔΟΣΦΑΙΡΟΥ | |
| ΜΕΙΚΤΗ ΣΥΝΟΛΙΚΗ ΕΠΙΦΑΝΕΙΑ | 6000 ΤΜ | |
| ΧΡΗΣΗ ΧΩΡΟΥ ΜΕΤΑΣΕΙΣΜΙΚΑ | ΥΠΟΔΟΧΗ-ΔΙΑΒΙΩΣΗ ΠΛΗΓΕΝΤΩΝ | |
| ΠΡΟΣΒΑΣΗ | | |
| ΔΥΝΑΜΙΚΟΤΗΤΑ ΣΕ ΚΑΤΑΛΥΜΑΤΑ 4 ΑΤ | 150 | |
| ΔΙΚΤΥΟ ΥΔΡΕΥΣΗΣ | ΝΑΙ | |
| ΔΙΚΤΥΟ ΑΠΟΧΕΤΕΥΣΗΣ | ΝΑΙ | |
| ΔΙΚΤΥΟ ΗΛΕΚΤΡΟΔΟΤΗΣΗΣ | ΝΑΙ | |
| ΔΙΚΤΥΟ ΕΠΙΚΟΙΝΩΝΙΩΝ | ΝΑΙ | |
| ΚΟΙΝΟΧΡΗΣΤΟΙ ΧΩΡΟΙ ΥΓΙΕΙΝΗΣ | ΝΑΙ | |
| ΧΩΡΟΙ ΑΠΟΘΗΚΕΥΣΗΣ ΆΛΛΕΣ ΧΡΗΣΕΙΣ | ΑΠΟΔΥΤΗΡΙΑ 50 ΤΜ | |
| ΠΑΡΑΤΗΡΗΣΕΙΣ | | |

| | | |
|----------|---------------------------------|--|
| 4 | ΠΡΩΗΝ ΔΗΜΑΡΧΕΙΟ ΤΡΙΤΑΙΑΣ | |
| ΘΕΣΗ | ΣΤΑΥΡΟΔΡΟΜΙ | |

| | |
|---------------------------------|----------------------------|
| ΙΔΙΟΚΤΗΤΗΣ | ΔΗΜΟΣ |
| ΧΡΗΣΗ ΤΟΥ ΧΩΡΟΥ ΠΡΟΣΕΙΣΜΙΚΑ | ΓΡΑΦΕΙΑ ΔΗΜΟΥ |
| ΜΕΙΚΤΗ ΣΥΝΟΛΙΚΗ ΕΠΙΦΑΝΕΙΑ | 500 ΤΜ |
| ΧΡΗΣΗ ΧΩΡΟΥ ΜΕΤΑΣΕΙΣΜΙΚΑ | ΥΠΟΔΟΧΗ-ΔΙΑΒΙΩΣΗ ΠΛΗΓΕΝΤΩΝ |
| ΠΡΟΣΒΑΣΗ | |
| ΔΥΝΑΜΙΚΟΤΗΤΑ ΣΕ ΚΑΤΑΛΥΜΑΤΑ 4 ΑΤ | ΚΛΕΙΣΤΟ |
| ΔΙΚΤΥΟ ΥΔΡΕΥΣΗΣ | ΝΑΙ |
| ΔΙΚΤΥΟ ΑΠΟΧΕΤΕΥΣΗΣ | ΝΑΙ |
| ΔΙΚΤΥΟ ΗΛΕΚΤΡΟΔΟΤΗΣΗΣ | ΝΑΙ |
| ΔΙΚΤΥΟ ΕΠΙΚΟΙΝΩΝΙΩΝ | ΝΑΙ |
| ΚΟΙΝΟΧΡΗΣΤΟΙ ΧΩΡΟΙ ΥΓΙΕΙΝΗΣ | ΝΑΙ |
| ΧΩΡΟΙ ΑΠΟΘΗΚΕΥΣΗΣ ΑΛΛΕΣ ΧΡΗΣΕΙΣ | |
| ΠΑΡΑΤΗΡΗΣΕΙΣ | |

| | | |
|---------------------------------|--------------------------------|--|
| 5 | ΝΕΟ ΔΗΜΑΡΧΕΙΟ ΕΡΥΜΑΝΘΟΥ | |
| ΘΕΣΗ | ΧΑΛΑΝΔΡΙΤΣΑ | |
| ΙΔΙΟΚΤΗΤΗΣ | ΔΗΜΟΣ | |
| ΧΡΗΣΗ ΤΟΥ ΧΩΡΟΥ ΠΡΟΣΕΙΣΜΙΚΑ | ΓΡΑΦΕΙΑ ΔΗΜΟΥ | |
| ΜΕΙΚΤΗ ΣΥΝΟΛΙΚΗ ΕΠΙΦΑΝΕΙΑ | 500 | |
| ΧΡΗΣΗ ΧΩΡΟΥ ΜΕΤΑΣΕΙΣΜΙΚΑ | ΥΠΟΔΟΧΗ-ΔΙΑΒΙΩΣΗ ΠΛΗΓΕΝΤΩΝ | |
| ΠΡΟΣΒΑΣΗ | | |
| ΔΥΝΑΜΙΚΟΤΗΤΑ ΣΕ ΚΑΤΑΛΥΜΑΤΑ 4 ΑΤ | ΚΛΕΙΣΤΟ | |
| ΔΙΚΤΥΟ ΥΔΡΕΥΣΗΣ | ΝΑΙ | |
| ΔΙΚΤΥΟ ΑΠΟΧΕΤΕΥΣΗΣ | ΝΑΙ | |
| ΔΙΚΤΥΟ ΗΛΕΚΤΡΟΔΟΤΗΣΗΣ | ΝΑΙ | |
| ΔΙΚΤΥΟ ΕΠΙΚΟΙΝΩΝΙΩΝ | ΝΑΙ | |

| | |
|---------------------------------|-----|
| ΚΟΙΝΟΧΡΗΣΤΟΙ ΧΩΡΟΙ ΥΓΙΕΙΝΗΣ | ΝΑΙ |
| ΧΩΡΟΙ ΑΠΟΘΗΚΕΥΣΗΣ ΑΛΛΕΣ ΧΡΗΣΕΙΣ | |
| ΠΑΡΑΤΗΡΗΣΕΙΣ | |

| | |
|---------------------------------|-----------------------------|
| 6 | ΓΗΠΕΔΟ ΣΤΑΥΡΟΔΡΟΜΙΟΥ |
| ΘΕΣΗ | ΣΤΑΥΡΟΔΡΟΜΙ |
| ΙΔΙΟΚΤΗΤΗΣ | ΔΗΜΟΣ |
| ΧΡΗΣΗ ΤΟΥ ΧΩΡΟΥ ΠΡΟΣΕΙΣΜΙΚΑ | ΓΗΠΕΔΟ ΠΟΔΟΣΦΑΙΡΟΥ |
| ΜΕΙΚΤΗ ΣΥΝΟΛΙΚΗ ΕΠΙΦΑΝΕΙΑ | 6000 ΤΜ |
| ΧΡΗΣΗ ΧΩΡΟΥ ΜΕΤΑΣΕΙΣΜΙΚΑ | ΥΠΟΔΟΧΗ-ΔΙΑΒΙΩΣΗ ΠΛΗΓΕΝΤΩΝ |
| ΠΡΟΣΒΑΣΗ | |
| ΔΥΝΑΜΙΚΟΤΗΤΑ ΣΕ ΚΑΤΑΛΥΜΑΤΑ 4 ΑΤ | 150 |
| ΔΙΚΤΥΟ ΥΔΡΕΥΣΗΣ | ΝΑΙ |
| ΔΙΚΤΥΟ ΑΠΟΧΕΤΕΥΣΗΣ | ΝΑΙ |
| ΔΙΚΤΥΟ ΗΛΕΚΤΡΟΔΟΤΗΣΗΣ | ΝΑΙ |
| ΔΙΚΤΥΟ ΕΠΙΚΟΙΝΩΝΙΩΝ | ΝΑΙ |
| ΚΟΙΝΟΧΡΗΣΤΟΙ ΧΩΡΟΙ ΥΓΙΕΙΝΗΣ | ΝΑΙ |
| ΧΩΡΟΙ ΑΠΟΘΗΚΕΥΣΗΣ ΑΛΛΕΣ ΧΡΗΣΕΙΣ | ΑΠΟΔΥΤΗΡΙΑ 50 ΤΜ |
| ΠΑΡΑΤΗΡΗΣΕΙΣ | |

| | |
|-----------------------------|--|
| 7 | ΠΑΛΑΙΟ ΔΗΜΑΡΧΕΙΟ (ΚΕΝΑ ΓΡΑΦΕΙΑ) |
| ΘΕΣΗ | ΧΑΛΑΝΔΡΙΤΣΑ |
| ΙΔΙΟΚΤΗΤΗΣ | ΔΗΜΟΣ |
| ΧΡΗΣΗ ΤΟΥ ΧΩΡΟΥ ΠΡΟΣΕΙΣΜΙΚΑ | |
| ΜΕΙΚΤΗ ΣΥΝΟΛΙΚΗ ΕΠΙΦΑΝΕΙΑ | |
| ΧΡΗΣΗ ΧΩΡΟΥ ΜΕΤΑΣΕΙΣΜΙΚΑ | ΥΠΟΔΟΧΗ-ΔΙΑΒΙΩΣΗ ΠΛΗΓΕΝΤΩΝ |

| | |
|---------------------------------|-----|
| ΠΡΟΣΒΑΣΗ | |
| ΔΥΝΑΜΙΚΟΤΗΤΑ ΣΕ ΚΑΤΑΛΥΜΑΤΑ 4 ΑΤ | |
| ΔΙΚΤΥΟ ΥΔΡΕΥΣΗΣ | ΝΑΙ |
| ΔΙΚΤΥΟ ΑΠΟΧΕΤΕΥΣΗΣ | ΝΑΙ |
| ΔΙΚΤΥΟ ΗΛΕΚΤΡΟΔΟΤΗΣΗΣ | ΝΑΙ |
| ΔΙΚΤΥΟ ΕΠΙΚΟΙΝΩΝΙΩΝ | ΝΑΙ |
| ΚΟΙΝΟΧΡΗΣΤΟΙ ΧΩΡΟΙ ΥΓΙΕΙΝΗΣ | ΝΑΙ |
| ΧΩΡΟΙ ΑΠΟΘΗΚΕΥΣΗΣ ΑΛΛΕΣ ΧΡΗΣΕΙΣ | |
| ΠΑΡΑΤΗΡΗΣΕΙΣ | |

ΥΛΙΚΑ ΑΠΟΘΗΚΕΥΤΙΚΟΥ ΚΕΝΤΡΟΥ ΠΕ ΑΧΑΪΑΣ

ΔΙΕΥΘΥΝΣΗ ΔΗΜΟΣΙΑΣ ΥΓΕΙΑΣ ΚΑΙ ΚΟΙΝΩΝΙΚΗΣ ΜΕΡΙΜΝΑΣ Π.Ε. ΑΧΑΪΑΣ

ΝΟΜΙΚΟΣ ΝΙΚΟΛΑΟΣ

Κιν. 6978005137

ΣΟΥΡΗΣ ΕΜΜΑΝΟΥΗΛ

Τηλ: 2613-620713,772

Φαξ: 2613620771

Υπάρχουν:

1. Σκηνές 6 ατόμων (157 τεμάχια - 131 καινούργιες και 26 μεταχειρισμένες)
2. Σκηνές 4 ατόμων (18 τεμάχια καινούργιες)
3. Σίδερα Υποστήριξης Σκηνών (187 σετ των 5 τεμαχίων)
4. Σιδεράκια Υποστήλωσης (12 X 22 σακιά = 264 τεμάχια)
5. Δεξαμενές (3 τεμάχια)
6. Αντλίες Υδάτων (9 τεμάχια)
7. Φανοί θυέλλης (164 τεμάχια)
8. Σεντόνια (12 κουτιά)
9. Σωλήνες (5 τεμάχια)
10. Κουβέρτες Μάλλινες (37 σάκοι X 10 τεμάχια = 370 τεμάχια)
11. Κουβέρτες ακριλικές (25 Δέματα X 10 τεμάχια = 250 τεμάχια)
12. Λάστιχο (Ένα τεμάχιο - 7 μ X 10 cm διατομή)
13. Πυροσβεστήρες (3 τεμάχια 6 kg ξηράς κόνεως)
14. Σαπούνια (400 πακέτα X 12 τεμάχια = 4800 τεμάχια)

- 15.Μουσαμαδάκια πατώματος (25 τεμάχια)
- 16.Μέγγενες (2 τεμάχια)
- 17.Μεγάλη Αντλία (1 τεμάχιο)
- 18.Υπνόσακους (70 τεμάχια εξασφαλισμένα από το ΚΕΛΠΝΟ) **

ΕΘΕΛΟΝΤΙΚΕΣ ΟΡΓΑΝΩΣΕΙΣ ΕΝΤΑΓΜΕΝΕΣ ΣΤΟ ΜΗΤΡΩΟ ΤΗΣ Γ.Γ.Π.Π.

Ελληνικός Ερυθρός Σταυρός Σώμα Σαμαρειτών, Διασωστών και Ναυαγοσωστών:

Τηλ.2610-273955

FAX .2610-277833

Email: patra@samarites.gr

Καρόλου 8 και Αγ. Ανδρέου ΤΚ262 23 ΠΑΤΡΑ

Email: info@samarites.gr

Ανδριόπουλος Βασίλειος Διασώστης Εκπαιδευτής 6973495244-43

Φιλοπούλου Ανδριάννας 6948405275 6973495246

Υπεύθυνος Σαμαρειτών Πάτρας Χαλιώτης Δημήτριος 6983508641

Σύνδεσμος Ελλήνων Ορειβατών Πάτρας «Ωλενός»

Καρπενησίου 24 ΤΚ 262 25 ΠΑΤΡΑ

Τηλ.2610-279764 (Πέμπτη-Παρασκευή 8.30-10.00)

Email: patrasalpineclub@yahoo.gr

Καραβασίλης Βασ. 6932455554

Σωματείο Εθελοντών Πυροσβεστών Ν. Αχαΐας:

Τηλ.2610 637033 fax 2610 637740

Καρυάτιδων 1 ΤΚ 263 32 ΠΑΤΡΑ

Email: sepyna.fire@gmail.com

Δ/ση αλληλογραφίας Κάδμου 24, Μποζαίτικα Πατρών

Πρόεδρος: Αθανασόπουλος Δημήτρης 6985943911,

Μιχαηλίδου Πασχαλίνα 6942085633,

Θανόπουλος Κ. 6944256697,

Μάλιος 6942792062,

Ελληνική Ομάδα Διάσωσης Αχαΐας (Ε.Ο.Δ Αχαΐας)

Εργ.Κατοικίες Κρύα Ιτειών ΤΚ 265 00 ΠΑΤΡΑ, Τηλ. 2610-425638 fax 2610 520202

Email: eodachaias@gmail.com, achaia@hrt.org.gr

Γιαγκόπουλος Γιώργος 6974873462,
Κατριβέσης Νικόλαος 6946525771
Βαγγέλης Λαμπρόπουλος 6977955348
Δελδήμος Θεοδόσιος
Πρόεδρος Νικολακόπουλος Θανάσης

Ελληνική Ομάδα Διάσωσης Παρ/μα Αγιαλείας -Καλαβρύτων

Πρωτόπαππας Ανδρέας 6934979253
Σελινούντος 38 ΤΚ 251 00 ΚΟΥΛΟΥΡΑ

Ένωση Ραδιοερασιτεχνών Δυτ. Πελονήσου:

Fax 2610 -222499 Τ.Θ.12 ΤΚ 26003 ΠΑΤΡΑ,
Email: sz3p@erdyp.gr,
Κοντογούρης 6972493615, Αντωνόπουλος 6934185665
Κατσαριώτης Κων 6907538399

Σύλλογος Εθελοντών Πυροσβεστών Πλατάνου «ο Πήγασος»

ΤΚ 250 14 Πλάτανος Ακράτας,
Fax: 210 4965063
Email: alexistogias69@gmail.com
Πρ. Τόγιας Αλέξιος 6977063442,
Ευσταθίου Βασίλειος Αντιπρόεδρος. 6980052811

Ομάδα Διάσωσης Αγιαλείας

ΤΚ 251 00 ΡΟΔΟΔΑΦΝΗ Γιαννίκος 6977952354

Σωματείο Εθελοντών «ο Άγιος Βασίλειος» Γεωργακόπουλος Βασίλειος 6979830632

Ταχ. Διεύθ. Παπαφλέσσα 15 ΤΚ 265 00 Ανω Οβρυά
Έδρα Ανθείας 153 ΤΚ 26500 ΠΑΤΡΑ e-mail: agiosbasileios@hotmail.com

Εθελοντική Ομάδα Πολιτικής Προστασίας «ΑΧΑΙΟΣ»

Πορρωβίτσα Ακράτας ΤΘ 1701,
Τηλ 6983124815
Φαξ 26960 22529
Email: achaiosteam@gmail.com,
Πρ. Λάζαρης Παναγιώτης 6979859060, Ταμ. Γκούμας Γεώργιος 6974900350

Φιλοδασικός-Πολιτιστικός σύλλογος Σαραβαλίου Πατρών «ο Άγιος Νικόλαος»

Email: filodasikos.messatidas@gmail.com, jdodoros@gmail.com
Γιάννης Τόντορος 6974471333

Αστική μη κερδοσκοπική εταιρία Εθελοντικών Αεροπορικών και Αεροδιαστημικών Υπηρεσιών

Παναγιωτόπουλος Παναγιώτης 6983507628,
Μακρής Απόστολος 6983520856, e-mail: info@flyinglibrarians.com

Φυσιολατρικός Σύλλογος όρους Μόβρη «Αριά»

Α.Μ 07/2015 Δασοπροστασία- Δασοπυρόσβεση – Κρίνος Αχαΐας.
6972076845 Κοκκίνης, E-mail: pcikokkinis@pat.forthnet.gr

Εθελοντική Ομάδα Πυρόσβεσης – Διάσωσης, «Ε.Ο.ΠΥ.Δ.»

Π.Ε.Ο Πατρών – Πύργου 166, Βραχνείκα, Τ.Κ. 250 02,
Email: eopyd2014@gmail.com
Πρόεδρος Διαμαντόπουλος Θεόδωρος 6989755689
Λαλιώτης Σπήλιος (Πρόεδρος) 6971966954,
Δημόπουλος Παναγιώτης (Γ.Γραμματέας) 6937470090, 6942482160

Σώμα Εθελοντών Διασωστών Πυροσβεστών Δήμου Δυτικής Αχαΐας – «Σ.Ε.ΔΙ.Π.»

Π.Ε.Ο. Πατρών Πύργου 150 – Κάτω Αχαΐα
Email: sedip2014@hotmail.com

Παναγόπουλος Γεράσιμος (πρόεδρος) 6970960460, 6931131363

ΛΕΣΧΗ 4Χ4 ΠΑΤΡΑΣ :

A.M. 11/2018

Email: skarta10opatra@gmail.com

Μπιρμπίλης Κων/νος 6982449363,

Γεωργιόπουλος Ανδρέας 6947152081

ΣΩΜΑ ΕΘΕΛΟΝΤΩΝ ΑΝΤΙΜΕΤΩΠΙΣΗΣ ΚΑΤΑΣΤΡΟΦΩΝ ΔΙΑΣΩΣΤΩΝ ΠΥΡΟΣΒΕΣΤΩΝ ΔΗΜΟΥ ΕΡΥΜΑΝΘΟΥ

Ταγκαλάκη 6974051998

Email: seakdpes@gmail.com, minatagalaki@gmail.com

ΛΕΣΧΗ ΕΦΕΔΡΩΝ ΕΝΟΠΛΩΝ ΔΥΝΑΜΕΩΝ ΑΧΑΪΑΣ (ΛΕΦΕΔ)

ΤΗΛ:6974425075 / 6974425075 (Ντούκας Γεώργιος)/ 6981897803 (Αγιαννιτόπουλος Γεώργιος) Fax:2310517028

e-mail: lefed.axaias@gmail.com

ΕΘΕΛΟΝΤΙΚΕΣ ΟΜΑΔΕΣ ΜΗ ΕΝΤΑΓΜΕΝΕΣ ΣΤΟ ΜΗΤΡΩΟ-ΦΟΡΕΙΣ-ΣΥΛΛΟΓΟΙ ΕΜΠΛΕΚΟΜΕΝΟΙ ΣΤΗΝ Π.Π.

ΦΟΡΕΑΣ ΔΙΑΧΕΙΡΙΣΗΣ ΧΕΛΜΟΥ – ΒΟΥΡΑΪΚΟΥ

Αγ. Αλεξίου 35 – Τ.Κ 25001 Καλάβρυτα,

Φαξ: 2692029141

EMail: fdxb@otenet.gr

ΚΟΥΜΟΥΤΣΟΥ ΕΛΕΝΗ Τηλ. 2692029140 –

Πρόεδρος: **ΙΑΤΡΟΥ ΓΡΗΓΟΡΗΣ** 2610997278 6944267512

ΦΟΡΕΑΣ ΔΙΑΧΕΙΡΙΣΗΣ ΥΓΡΟΤΟΠΟΥ ΚΟΤΥΧΙΟΥ – ΣΤΡΟΦΥΛΙΑΣ & ΚΥΠΑΡΙΣΣΙΑΚΟΥ ΚΟΛΠΟΥ

Π.Ε.Ο Πατρών – Πύργου Τ.Κ 27052 Λάππα Δυτικής Αχαΐας,

Τηλ. 2693031939 -31651

EMAIL: fdks@otenet.gr

Φαξ 2693031959 –

Πρόεδρος: **ΚΑΡΑΒΑΣ ΝΙΚΟΛΑΟΣ** 6972836009.

Γ΄ ΚΥΝΗΓΕΤΙΚΗ ΟΜΟΣΠΟΝΔΙΑ

Γούναρη 9-11,

EMAIL: info@gkop.gr

Πρόεδρος **ΓΡΑΜΑΤΣΟΥΛΙΑΣ ΠΑΝΑΓΙΩΤΗΣ** 6979974240– τηλ. 2610361671-2 – φαξ. 2610346614,

ΓΟΕΒ-ΤΟΕΒ ΠΕ ΑΧΑΪΑΣ

| Τ.Ο.Ε.Β | ΠΡΟΕΔΡΟΣ ΤΑΚΤΙΚΟ ΠΡΟΣΩΠΙΚΟ | ΤΗΛΕΦΩΝΟ | ΦΑΧ | MAIL | ΔΙΕΥΘΥΝΣΗ | ΠΕΡΙΟΧΕΣ ΑΝΤΙΠΡΟΣΩΠΩΝ | | | | | | | |
|------------------|---|--|----------------|------|--|---|---------------------|-----------------|---------------------------|---------------|----------------------|-------------|-------------------|
| | | | | | | ΑΚΡΑΤΑΣ | ΣΥΛΙ ΒΑΙΝ ΗΣ | ΚΑΛΑΜΙΑΣ | ΒΟΥΤ ΣΙΜΟ Σ | | | | |
| ΑΚΡΑΤΑΣ | ΣΠΥΡΑΤΟΣ ΓΕΩΡΓΙΟΣ ΚΟΥΛΑΜΠΙΑ ΒΑΣΙΛΙΚΗ | 26960 22548 / 6976207153 6978 621998 | 26960 22548 | | Νονάκριδος 4 ΤΚ 25006 | ΑΚΡΑΤΑΣ | ΣΥΛΙ ΒΑΙΝ ΗΣ | ΚΑΛΑΜΙΑΣ | ΒΟΥΤ ΣΙΜΟ Σ | | | | |
| ΑΡΡΑΒΩΝΙΤΣ ΑΣ | ΔΑΒΙΛΛΑΣ ΓΕΩΡΓΙΟΣ | 6934790770 | | | Συνοικισμός Μαγαζιά ΤΚ 25009 Αρραβωνίτσα | ΜΥΡΟΒΡΥΣΗ | ΑΡΡΑ ΒΩΝΙ ΤΣΑ | ΚΑΜΑΡΕΣ | ΝΕΟΣ ΕΡΙΝΕ ΟΣ | ΖΗΡΙΑ | | | |
| ΑΡΡΟΑΝΕΙΩΝ | ΜΗΛΙΤΣΟΠΟΥΛΟΣ ΓΕΩΡΓΙΟΣ | 6974284257 | | | Κλειτορία Τ.Κ. 250 07 Δήμος Καλαβρύτων | ΚΛΕΙΤΟΡΙΑ | ΠΛΑ ΝΗΤΕ ΡΟ | ΓΛΑΣΤΡΑ | ΑΓΙΟ Σ ΝΙΚΟ ΛΑΟΣ | ΔΡΥΜΟΣ | ΑΝΩ ΚΛΕΙΤΟΡ ΙΑ | ΚΑΣΤΡΙ Α | ΑΡΜΠ ΟΥΝΑ Σ |
| ΒΟΥΝΤΕΝΗΣ | ΚΑΡΑΘΑΝΑΣΗΣ ΘΕΟΔΩΡΟΣ (ΔΕΝ ΑΠΑΝΤΑ ΣΕ ΕΓΓΡΑΦΑ) | 2610 421667/69372047 27 | | | ΒΟΥΝΤΕΝΗ Τ.Κ. 265 00 ΠΑΤΡΑ Δήμος Πατρέων | ΒΟΥΝΤΕΝΗΣ | ΑΝΩ ΣΥΧΑ ΙΝΩΝ | ΜΠΑΛΛΑΣ | | | | | |
| ΒΟΥΡΑΪΚΟΥ | ΔΗΜΗΤΡΙΟΥ ΚΩΝΣΤΑΝΤΙΝΟΣ ΓΕΩΡΓΙΑ (ότι θέλω διοικητικά) | 6974584640 / 26920 23149 6976114860 | 26920 24249 | | ΣΚΕΠΑΣΤΟ Τ.Κ. 25001 ΚΑΛΑΒΡΥΤ ΩΝ Δήμος Καλαβρύτων | ΣΚΕΠΑΣΤΟ | ΚΕΡΤ ΕΖΗΣ | ΛΑΓΟΒΟΥΝΙ ΟΥ | ΠΡΙΟ ΛΙΘΟ Υ | ΚΡΑΣΤΙ ΚΩΝ | | | |
| ΓΛΑΥΚΟΥ | ΠΑΝΙΤΣΑΣ ΚΩΝΣΤΑΝΤΙΝΟΣ | | 2610 273209 | | Πέλοπος 23 Τ.Κ. 263 35 ΠΑΤΡΑ Δήμος Πατρέων | ΠΑΤΡΩΝ | ΕΓΛΥ ΚΑΔ ΟΣ | ΠΕΡΙΒΟΛΑΣ | ΡΩΜ ΑΝΟ Υ | ΠΑΛΕΙΚ ΟΥ | ΜΠΕΓΟΥ ΛΑΚΙΟΥ | | |
| ΔΕΛΕ ΚΟΥΝΙΝΩΝ | ΜΠΟΥΣΜΑΔΗΣ ΑΘΑΝΑΣΙΟΣ ΓΚΙΩΝΗΣ ΙΩΑΝΝΗΣ (ΤΑΜΙΑΣ) | 26910 95208 6973793371 | | | Κουνινά Αγίου ΤΚ 25100 | ΕΡΓΟ: ΑΓΙΑ ANNA ΚΟΥΝΙΝΑ | | | | | | | |
| ΔΕΛΕ ΝΤΑΣΚΑ | ΤΑΛΑΓΑΝΗ ΣΟΦΙΑ | | | | ΕΡΥΜΑΝΘΕΙ Α, Τ.Κ. 25015 | ΕΡΓΟ: ΛΙΜΝΟΔΕΞΑΜΕ ΝΗ ΚΑΙ ΑΡΔΕΥΤΙΚΟ ΔΙΚΤΥΟ ΣΤΗ | | | | | | | |

| | | | | | | | | | | | | | |
|--------------------|--|---------------------------|----------------|--|--|---|---------------------------------|-----------------|---|--|--|--|--|
| | | | | | | ΘΕΣΗ ΝΤΑΣΚΑ Δ. ΤΡΙΤΑΙΑΣ Ν. ΑΧΑΪΑΣ | | | | | | | |
| ΔΕΑΕ ΣΕΛΙΝΟΥΝΤΑ | ΔΕΛΗΓΙΩΡΓΟΠΟΥΛΑ ΟΣ ΔΗΜΗΤΡΗΣ ΜΕΙΝΤΑΝΑΣ ΓΙΩΡΓΟΣ | 26910 22224 6956099633 | | | Παρ. Εισοδίων 8, Τ.Κ. 25100, ΑΙΓΙΟ | ΑΡΔΕΥΤΙΚΟ ΕΡΓΟ ΣΕΛΙΝΟΥΝΤΟΣ | | | | | | | |
| ΔΕΑΕ ΣΚΕΠΑΣΤΟΥ | ΕΠΙΣΤΡΕΦΟΥΝ ΑΖΗΤΗΤΑ | | | | Σκεπαστό Τ.Κ. 25001 ΚΑΛΑΒΡΥΤ ΩΝ Δήμος Καλαβρύτων | ΕΓΓΕΙΟΒΕΛΤΙΩΤ ΙΚΟ ΕΡΓΟ ΣΚΕΠΑΣΤΟΥ | | | ΞΗΡΟ ΚΑΜ ΠΟΥ ΣΚΕΠ ΑΣΤΟ Υ | | | | |
| ΕΡΙΝΕΟΥ | ΔΙΑΛΥΘΗΚΕ - ΦΕΚ 4004/04-11-2019 | | | | | | | | | | | | |
| ΖΗΡΙΑΣ | ΔΙΑΛΥΘΗΚΕ - ΦΕΚ 1667/04-05-2020 | | | | | | | | | | | | |
| ΙΣΩΜΑΤΟΣ | ΒΓΕΝΟΠΟΥΛΟΣ | 6937063457 | | | ΙΣΩΜΑ Τ.Κ. 250 08 Δήμος Ερύμανθου | ΙΣΩΜΑΤΟΣ | ΦΑΡΡ ΩΝ | | | | | | |
| ΚΑΛΑΜΙΑ | ΠΑΠΑΙΩΑΝΝΟΥ ΙΩΑΝΝΗΣ | 6979200160 | | | Καλαμιά ΑΚΡΑΤΑΣ ΤΚ 25006 | ΚΑΛΑΜΙΑ | ΠΑΡΑ ΛΙΑ ΠΛΑΤ ΑΝΟ Υ | ΑΝΩ ΠΛΑΤΑΝΟΥ | ΑΚΡΑ ΤΑ | | | | |
| ΚΑΜΑΡΩΝ | ΤΣΙΤΣΑΣ ΑΛΕΞΙΟΣ ΤΣΑΤΣΑΣ ΚΩΝ/ΝΟΣ (ΤΑΜΙΑΣ) | 6944371201 6974044228 | 26910 31289 | | Καμάρες ΤΚ 25009 | ΚΑΜΑΡΩΝ | | | | | | | |
| ΚΑΤΩ ΑΛΙΣΣΟΥ | ΠΙΤΣΟΥΛΑΣ ΓΕΩΡΓΙΟΣ | 6974301355 | | | ΚΑΤΩ ΑΛΙΣΣΟΣ Τ.Κ. 252 00 Δήμος Δυτικής Αχαΐας | ΚΑΤΩ ΑΛΙΣΣΟΥ | ΑΝΩ ΑΛΙΣ ΣΟΥ | | | | | | |

| | | | | | | | | | | | | | |
|--|--|---|----------------|--|---|------------------|---------------------------------|---------------------|--------------|-----------------------------|--|--|--|
| ΚΑΤΩ ΑΧΑΪΑΣ | ΔΙΑΛΥΘΗΚΕ - ΦΕΚ 1729/04-11-2010 | | | | | | | | | | | | |
| ΚΕΡΤΕΖΗΣ | ΕΠΙΣΤΡΕΦΟΥΝ ΑΖΗΤΗΤΑ | | | | Κερτέζη ΚΑΛΑΒΡΥΤ Α Τ.Κ. 250 11 Δήμος Καλαβρύτων | ΚΕΡΤΕΖΗ | | | | | | | |
| ΚΡΑΘΙΟΥ | ΓΚΟΥΜΑΣ ΕΛΕΥΘΕΡΙΟΣ ΚΑΛΑΝΤΖΗΣ | 26960 31552 | 26960 33388 | | Κράθιο ΤΚ 25006 | ΚΡΑΘΙΟΥ | ΣΥΛΙ ΒΑΙΝ ΗΣ | ΑΜΠΕΛΟΥ | ΑΚΡΑ ΤΑ | ΔΕΡΒΕΝΙ | | | |
| ΚΡΙΟΥ | ΝΙΚΟΛΑΟΥ ΘΕΟΦΑΝΗΣ | 2696032351 6977596723 | | toebkrioy@ yahoo.gr | Αιγείρα ΤΚ 25010 | ΑΙΓΕΙΡΑΣ | ΔΕΡΒ ΕΝΙΟ Υ | ΡΟΖΕΝΩΝ | | | | | |
| ΜΑΡΜΑΡΩΝ | ΓΙΑΝΝΟΠΟΥΛΟΣ ΜΙΧΑΗΛ ΠΑΝΑΓΙΩΤΑΚΟΠΟΥ ΛΟΥ ΚΥΡΙΑΚΟΥΛΑ | 6977081185 26960 32430 | | toevmarmar a@hotmail.c om | Αιγείρα ΤΚ 25010 | ΑΙΓΕΙΡΑΣ | ΑΜΠ ΕΛΟΚ ΗΠΩ Ν | ΚΡΑΘΙΟΥ | | | | | |
| ΠΛΑΤΑΝΟΥ | ΣΕ ΕΞΕΛΙΞΗ Η ΔΙΑΔΙΚΑΣΙΑ ΟΡΙΣΜΟΥ ΝΕΟΥ ΠΑΣ | | 26960 20842 | | Πλάτανος Ακράτας ΤΚ 25006 | ΠΛΑΤΑΝΟΣ | ΠΑΡΑ ΛΙΑ ΠΛΑΤ ΑΝΟ Υ | | | | | | |
| ΠΟΤΑΜΙΤΙΚ ΟΥ ΠΩΡΡΩΒΙΤΣΙ ΑΝΙΚΟΥ ΑΙΓΙΑΛΟΥ | ΘΕΟΔΩΡΟΠΟΥΛΟΣ ΧΡΗΣΤΟΣ ΔΗΜΗΤΡΙΟΥ ΔΗΜΗΤΡΗΣ | 6977715061 6977333140 | 26960 32180 | | Πορρωβίτσα Α Ακράτας ΤΚ 25006 | ΠΟΡΡΩΒΙΤΣΑΣ | ΚΑΛ ΑΜΙΑ | ΣΥΛΙΒΑΙΝΗ Σ | ΚΡΑΘ ΙΟΥ | ΠΑΡΑΛΙ Α ΠΛΑΤΑ ΝΟΥ | | | |
| ΠΟΥΝΤΑΣ | ΡΙΖΟΜΥΛΙΩΤΗΣ ΧΑΡΑΛΑΜΠΟΣ ΠΑΠΑΚΑΝΕΛΛΟΥ ΞΑΝΘΗ | 6977733265 / 26910 42145 6974 869785 | | | Τράπεζα Διακοπτού ΤΚ 25003 | ΑΝΩ ΔΙΑΚΟΠΤΟΥ | ΤΡΑΠ ΕΖΗΣ | ΠΑΡΑΛΙΑ ΠΛΑΤΑΝΟΥ | ΠΛΑΤ ΑΝΟΣ | ΚΑΘΟΛΙ ΚΟΥ | | | |
| ΣΑΡΑΒΑΛΙΟΥ | ΑΡΓΥΡΟΠΟΥΛΟΣ ΓΕΩΡΓΙΟΣ (ΔΕΝ ΑΠΑΝΤΑ ΣΕ ΕΓΓΡΑΦΑ) | 6977597210 | | | ΣΑΡΑΒΑΛΙ Τ.Κ. 265 00 Δήμος Πατρέων | ΣΑΡΑΒΑΛΙΟΥ | ΠΕΤΡ ΩΤΟΥ | | | | | | |

| | | | | | | | | | | | | | |
|----------------------------------|---|---------------------------|--|--|--|---------------|-------------------|--|--|--|--|--|--|
| ΣΚΙΑΔΑ | ΣΙΜΩΤΑΣ ΒΑΣΙΛΕΙΟΣ | 6979464000 | | | ΣΚΙΑΔΑΣ Τ.Κ. 250 15 Δήμος Ερύμανθου | ΣΚΙΑΔΑΣ | | | | | | | |
| ΧΑΛΛΑΝΔΡΙΤΣ ΑΣ - ΒΑΣΙΛΙΚΟΥ | ΣΤΑΜΟΣ ΚΩΝΣΤΑΝΤΙΝΟΣ ΓΕΩΡΓΑΝΤΟΠΟΥΛΟ Υ ΚΑΤΕΡΙΝΑ | 6946929154 26940 22045 | | | ΧΑΛΛΑΝΔΡΙΤ ΣΑ Τ.Κ. 250 08 Δήμος Ερύμανθου | ΧΑΛΛΑΝΔΡΙΤΣΑΣ | ΒΑΣΙ ΛΙΚΟ Υ | | | | | | |
| ΧΑΡΑΔΡΟΥ | ΡΟΥΒΗΣ (ΔΕΝ ΑΠΑΝΤΑ ΣΕ ΕΓΓΡΑΦΑ) ΤΣΕΚΙΝΗΣ ΚΩΣΤΑΣ (ΥΔΡΟΝΟΜΕΑΣ) | 6993151689 | | | ΧΑΡΑΔΡΟΣ Τ.Κ. 265 00 ΠΑΤΡΑ Δήμος Πατρέων | ΣΥΧΑΙΝΩΝ | ΑΓΥΙ ΑΣ | | | | | | |

ΑΡΧΑΙΟΛΟΓΙΚΟΙ ΧΩΡΟΙ

Εφορεία Αρχαιοτήτων Αχαΐας – Τμήμα Προϊστορικών και Κλασσικών Αρχαιολογικών χώρων, Μνημείων, Αρχαιογνωστικής Έρευνας και Μουσείων

Δ/νση: Αλ. Υψηλάντου 197, Πάτρα. Φαξ. 2610624051 – 2610623005.

Αναστασία Κουμούση, 2610 623820, 6945809878, akoumoussi@culture.gr

Μιχαήλ Γκαζής, 2610 276207, 2610 275070, 6974607005, mgkazis@culture.gr

Γκάτη Μαρία, 2610 276143, 6930419768, mgkati@culture.gr , mgati@hotmail.com

Υπηρεσία Νεωτέρων Μνημείων & Τεχνικών Έργων Δυτικής Ελλάδας

Δ/νση: Μαιζώνος 17, τηλ. 2610225147, 225186. Φαξ. 2610623172

ΚΑΤΑΣΚΗΝΩΣΕΙΣ

ΑΧΑΪΚΟ ΧΩΡΙΟ – ΔΙΑΜΑΝΤΟΠΟΥΛΟΣ ιδιοκτήτης 6944605526, ΠΑΠΑΒΑΣΙΛΕΙΟΥ σύζυγος 6937906645 ΤΗΛ. 2117054226 , 2691098140 2691098141
ΓΡΑΜΜΑΤΕΙΑ 6972013270 -

ΦΑΞ 2691098141 – Άγιος Παντελεήμονας μετά την Φτέρη Αιγιαλείας. E-mail: info@achaikochorio.gr

ΔΗΜΟΣ ΑΙΓΙΟΥ ΠΟΥΝΤΑ ΔΙΑΚΟΠΤΟΥ

ΤΗΛ. 26910 25555/ 23914 2691360602,3,4 ΦΑΞ 26910 68610

ΧΡΙΣΤΙΑΝΙΚΗ ΕΣΤΙΑ ΑΝΩ ΑΛΙΣΣΟΣ ΤΗΛ.2610 323728

ΑΝΑΠΛΑΣΤΙΚΗ ΣΧΟΛΗ – ΚΑΤΩ ΣΥΧΑΙΝΑ

ΤΗΛ. 2610 325244 / 422627 ΧΑΡ.ΠΑΡΑΣΚΕΥΟΠΟΥΛΟΣ

ΧΡΙΣΤΙΑΝΙΚΗ ΑΓΩΓΗ – «ΑΓΚΥΡΑ» ΠΑΝΑΓΟΠΟΥΛΑ

ΤΗΛ.2610337312,325781 - 6946022540 ΠΑΠΑΓΕΩΡΓΑΚΗΣ ΜΑΡΙΝΟΣ 6942970221

ΤΗΛ.2610931975 e-mail: parageorga@sch.gr

ΦΑΞ 2610278993

Α. ΚΑΤΑΣΚΗΝΩΣΗ «ΤΟ ΟΡΑΜΑ» ΑΓΙΑ ΛΑΥΡΑ –ΤΗΛ. 26920 22100 / 22473 Δ/ΝΤΗΣ ΠΑΠΑΧΡΙΣΤΟΠΟΥΛΟΣ 6945947680 - 2692022473
ΦΑΞ 26920 23065 - ΙΕΡΑ ΜΗΤΡΟΠΟΛΗ ΑΙΓΙΑΛΕΙΑΣ-ΚΑΛΑΒΡΥΤΩΝ

ΓΕΧΑ ΑΙΓΙΟΥ – ΧΑΡΟΥΜΕΝΗ ΠΟΛΙΤΕΙΑ ΜΕΛΙΣΣΙΑ - ΠΥΡΓΑΚΙ ΑΙΓΙΟΥ

ΤΗΛ. ΣΠΥΡΟΠΟΥΛΟΣ ΚΩΝ/ΝΟΣ πρόεδρος 26910 28159/ 6944 881838
26910 68064 ΣΩΤΗΡΟΠΟΥΛΟΣ ΧΡ. Ταμίας 2691098240

e-mail: spiropulosk@yahoo.gr

ΣΥΛΛΟΓΟΣ ΕΛΛΗΝΙΔΩΝ ΚΥΡΙΩΝ – ΜΙΧΑ, ΤΣΑΠΟΥΡΝΙΑ ΤΗΛ.2610 277509

ΡΟΔΕΑ ΣΚΟΥΡΑΣ – ΑΝΑΣΤΑΣΙΝΗΣ ΜΑΝΕΣΙ ΚΑΛΑΒΡΥΤΩΝ

ΤΗΛ. , ΦΑΞ :2610 343131

ΚΩΝΣΤΑΝΤΑΚΟΠΟΥΛΟΥ 6945079436 ΣΚΟΥΡΑΣ 6973393928

ΑΝΑΣΤΑΣΙΝΗΣ 6976400871 ΣΚΕΝΤΖΟΣ 6973393329

e-mail:info@rodea.gr



ΠΕΡΙΦΕΡΕΙΑ ΔΥΤΙΚΗΣ ΕΛΛΑΔΑΣ
χέρια αντίθεσης!

ΠΑΡΑΡΤΗΜΑ 3.Γ

ΗΛΕΙΑ

ΑΝΘΡΩΠΙΝΟ ΔΥΝΑΜΙΚΟ & ΜΕΣΑ



ΓΕΝΙΚΗ ΓΡΑΜΜΑΤΕΙΑ ΠΟΛΙΤΙΚΗΣ ΠΡΟΣΤΑΣΙΑΣ

210 3359 002, 3

ΕΝΙΑΙΟΣ ΑΡΙΘΜΟΣ ΕΚΤΑΚΤΟΥ ΑΝΑΓΚΗΣ

112

| | |
|---|--------------|
| ΠΥΡΟΣΒΕΣΤΙΚΟ ΣΩΜΑ | 199 |
| ΑΣΤΥΝΟΜΙΑ | 100 |
| ΕΚΑΒ | 166 |
| ΔΕΗ | 10500 |
| ΕΥΔΑΠ | 1022 |
| ΚΕΝΤΡΟ ΔΗΛΗΤΗΡΙΑΣΕΩΝ | 210 7793 777 |
| ΚΕΝΤΡΟ ΕΛΕΓΧΟΥ ΚΑΙ ΠΡΟΛΗΨΗΣ ΝΟΣΗΜΑΤΩΝ (ΚΕΕΛΠΝΟ) | 210 5212 000 |
| ΔΕΔΔΗΕ | 1050 |

Περιεχόμενα

| | |
|--|--|
| ΤΗΛΕΦΩΝΑ ΜΕΛΩΝ ΣΟΠΠ ΠΕ ΗΛΕΙΑΣ..... | 4 |
| ΓΕΝΙΚΗ ΓΡΑΜΜΑΤΕΙΑ ΠΟΛΙΤΙΚΗΣ ΠΡΟΣΤΑΣΙΑΣ..... | 8 |
| ΠΥΡΟΣΒΕΣΤΙΚΕΣ ΥΠΗΡΕΣΙΕΣ ΠΕ ΗΛΕΙΑΣ..... | 9 |
| ΑΣΤΥΝΟΜΙΚΕΣ ΥΠΗΡΕΣΙΕΣ – ΤΜΗΜΑΤΑ ΤΡΟΧΑΙΑΣ ΠΕ..... | 10 |
| ΛΙΜΕΝΑΡΧΕΙΑ ΠΕ ΗΛΕΙΑ..... | 10 |
| ΣΤΡΑΤΙΩΤΙΚΕΣ ΜΟΝΑΔΕΣ ΠΕ ΗΛΕΙΑΣ..... | 11 |
| ΝΟΣΟΚΟΜΕΙΑ ΠΕ ΗΛΕΙΑΣ..... | 11 |
| Ε.Κ.Α.Β. | 11 |
| ΟΑΣΠ - ΤΑΣ ΠΑΤΡΑΣ - ΔΑΕΦΚ - ΙΓΜΕ..... | 12 |
| ΚΤΕΛ – ΟΣΕ – ΟΤΕ – ΔΕΔΔΗΕ - ΔΕΥΑ ΠΕ ΗΛΕΙΑΣ..... | 13 |
| ΑΠΟΚΕΝΤΡΩΜΕΝΗ ΔΙΟΙΚΗΣΗ ΠΕΛΟΠΟΝΗΣΟΥ Δ.ΕΛΛΑΔΑΣ-ΙΟΝΙΟΥ..... | 14 |
| ΔΑΣΙΚΕΣ ΥΠΗΡΕΣΙΕΣ ΠΕ ΗΛΕΙΑΣ..... | 14 |
| ΠΕΡΙΦΕΡΕΙΑ ΔΥΤΙΚΗΣ ΕΛΛΑΔΑΣ..... | 15 |
| ΑΥΤΟΤΕΛΗΣ Δ/ΝΣΗ ΠΟΛΙΤΙΚΗΣ ΠΡΟΣΤΑΣΙΑΣ ΠΔΕ..... | 16 |
| ΓΕΝΙΚΟΙ ΔΙΕΥΘΥΝΤΕΣ Π.Δ.Ε..... | 17 |
| ΔΗΜΟΙ - ΓΡΑΦΕΙΑ ΠΟΛΙΤΙΚΗΣ ΠΡΟΣΤΑΣΙΑΣ ΣΤΟΥΣ ΔΗΜΟΥΣ..... | 19 |
| ΜΗΧΑΝΗΜΑΤΑ Δ.Τ.Ε. ΠΕ ΗΛΕΙΑΣ - ΧΕΙΡΙΣΤΕΣ..... | 31 |
| ΕΠΙΒΑΤΗΓΑ ΑΥΤΟΚΙΝΗΤΑ - ΟΔΗΓΟΙ ΠΕ ΗΛΕΙΑΣ..... | 32 |
| ΠΙΝΑΚΑΣ ΟΔΗΓΩΝ Π.Ε ΗΛΕΙΑΣ..... | 32 |
| ΙΔΙΩΤΙΚΑ ΜΗΧΑΝΗΜΑΤΑ ΠΕ ΗΛΕΙΑΣ..... | Σφάλμα! Δεν έχει οριστεί σελιδοδείκτης. |
| ΧΩΡΟΙ ΠΑΡΟΧΗΣ ΒΟΗΘΕΙΑΣ & ΦΙΛΟΞΕΝΙΑΣ ΠΛΗΓΕΝΤΩΝ – ΣΥΓΚΕΝΤΡΩΣΗ ΚΟΙΝΟΥ ΠΕ ΗΛΕΙΑΣ..... | 39 |
| ΕΘΕΛΟΝΤΙΚΕΣ ΟΡΓΑΝΩΣΕΙΣ ΕΝΤΑΓΜΕΝΕΣ ΣΤΟ ΜΗΤΡΩΟ ΤΗΣ Γ.Γ.Π.Π. | 55 |
| ΕΘΕΛΟΝΤΙΚΕΣ ΟΡΓΑΝΩΣΕΙΣ ΜΗ ΕΝΤΑΓΜΕΝΕΣ ΣΤΟ ΜΗΤΡΩΟ ΓΓΠΠ..... | 56 |
| Γ.Ο.Ε.Β. –Τ.Ο.Ε.Β. ΠΕ ΗΛΕΙΑΣ..... | 56 |
| ΑΡΧΑΙΟΛΟΓΙΚΟΙ ΧΩΡΟΙ ΠΕ ΗΛΕΙΑΣ..... | 57 |
| ΠΑΙΔΙΚΕΣ ΚΑΤΑΣΚΗΝΩΣΕΙΣ ΠΕ ΗΛΕΙΑΣ..... | 57 |
| ΑΛΛΑ ΧΡΗΣΙΜΑ ΣΤΟΙΧΕΙΑ ΓΙΑ ΠΕ ΗΛΕΙΑΣ..... | 57 |

ΑΥΤΟΤΕΛΗΣ ΔΙΕΥΘΥΝΣΗ
ΠΟΛΙΤΙΚΗΣ ΠΡΟΣΤΑΣΙΑΣ

ΤΗΛΕΦΩΝΑ ΜΕΛΩΝ ΣΟΠΠ ΠΕ ΗΛΕΙΑΣ

| ΟΝΟΜΑΤΕΠΩΝΥΜΟ | ΓΡΑΦΕΙΟ | EMAIL | ΚΙΝΗΤΟ |
|--|--------------------------|--|---------------------------|
| ΓΙΑΝΝΟΠΟΥΛΟΣ ΒΑΣΙΛΕΙΟΣ ΑΝΤΙΠΕΡΙΦΕΡΕΙΑΡΧΗΣ Π.Ε. ΗΛΕΙΑΣ | 2621360500 2621360103 | v.giannopoulos@pde.gov.gr | 6945335691 |
| ΓΙΑΝΝΙΑ ΕΥΣΤΑΘΙΑ ΠΕΡΙΦΕΡΕΙΑΚΗ ΣΥΝΤΟΝΙΣΤΡΙΑ ΠΟΛΙΤΙΚΗΣ ΠΡΟΣΤΑΣΙΑΣ ΔΥΤΙΚΗΣ ΕΛΛΑΔΑΣ | 2613 613 301 | e.giannia@pde.gov.gr | 6984606353, 6948547478 |
| ΚΟΡΟΒΕΣΗΣ ΝΙΚΟΛΑΟΣ Περιφερειακός Σύμβουλος | | nkorovessis@hotmail.com | 6972008280 |
| ΚΩΣΤΑΚΟΠΟΥΛΟΣ ΧΡΗΣΤΟΣ Περιφερειακός Σύμβουλος | ΑΝΑΠΛΗΡΩΤΗΣ | xkostak@gmail.com | 6973552210 |

| ΔΗΜΟΣ | ΔΗΜΑΡΧΟΣ | ΤΗΛ. ΕΠΙΚΟΙΝΩΝΙΑΣ | EMAIL |
|-------------------------|---|--|--|
| ΗΛΙΔΑΣ | ΛΥΜΠΕΡΗΣ ΙΩΑΝΝΗΣ | 6978333322 2622360502 2622360509 | yannislyberis@amaliada.gr gram.dhm.ilidas@gmail.com |
| ΑΡΧΑΙΑΣ ΟΛΥΜΠΙΑΣ | ΓΕΩΡΓΙΟΠΟΥΛΟΣ ΓΕΩΡΓΙΟΣ | 6977294246 2624022233 2624022549 2624022250 | g.p.georgiopoulos@olympia.gov.gr geomark2@gmail.com georgios.karanikolos@1286.syzefxis.gov.gr |
| ΠΗΝΕΙΟΥ | ΜΑΡΙΝΟΣ ΑΝΔΡΕΑΣ | 6977472815 2623029120 2623360751 2623360766-9 | dimospineiou@1312.syzefxis.gov.gr |
| ΖΑΧΑΡΩΣ | ΑΛΕΞΑΝΔΡΟΠΟΥΛΟΣ ΚΩΝΣΤΑΝΤΙΝΟΣ | 6944844833 2625360301 | dimoszacharos@1343.syzefxis.gov.gr |
| ΑΝΔΡΑΒΙΔΑΣ- ΚΥΛΛΗΝΗΣ | ΛΕΝΤΖΑΣ ΙΩΑΝΝΗΣ | 6944551978 2623360888 | dimos@andravida-killini.gr |
| ΠΥΡΓΟΥ | ΑΝΤΩΝΑΚΟΠΟΥΛΟΣ ΠΑΝΑΓΙΩΤΗΣ | 6940433013 2621362403 2621362404 2621362430 | dpyrgou@yahoo.gr |



ΑΥΤΟΤΕΛΗΣ ΔΙΕΥΘΥΝΣΗ
ΠΟΛΙΤΙΚΗΣ ΠΡΟΣΤΑΣΙΑΣ



| ΔΗΜΟΣ | ΔΗΜΑΡΧΟΣ | ΤΗΛ. ΕΠΙΚΟΙΝΩΝΙΑΣ | EMAIL |
|------------------------|----------------------|---|--|
| ΑΝΔΡΙΤΣΑΙΝΑΣ-ΚΡΕΣΤΕΝΩΝ | ΜΠΑΛΙΟΥΚΟΣ ΔΙΟΝΥΣΙΟΣ | 6977903747 2625023766 2625023763 2625360029 | dkresten@otenet.gr |

ΛΟΙΠΑ ΜΕΛΗ:

| ΟΝΟΜΑΤΕΠΩΝΥΜΟ | ΚΙΝΗΤΟ | ΤΗΛ. ΓΡΑΦΕΙΟΥ | EMAIL |
|--|------------|--------------------------|--|
| ΓΥΦΤΑΚΗΣ ΝΙΚΟΛΑΟΣ Προϊστάμενος Δ/νσης Πολ. Προστασίας Π.Δ.Ε. (ΠΑΤΡΑ) | 6984606351 | 2613613118 2613613307 | n.gyftakis@pde.gov.gr |
| ΜΠΑΛΚΑΜΟΣ ΚΩΝ/ΝΟΣ Προϊστάμενος Τμ. Πολ. Προστασίας Π.Ε. Ηλείας | 6984606355 | 2621360572 | tpp@ilia.pde.gov.gr kmpalkamos@ilia.pde.gov.gr |
| ΚΟΚΚΩΝΗΣ ΝΙΚΟΛΑΟΣ (Διοικητής ΚΕΑΤ) | 6983506463 | 2623065501 | train.keat@haf.gr |
| ΜΑΝΔΑΛΟΣ ΠΑΝΑΓΙΩΤΗΣ ΑΣΤΥΝΟΜΙΚΟΣ Δ/ΝΤΗΣ Ν. ΗΛΕΙΑΣ | 6976626992 | 2621022596 | adileias@astynomia.gr |
| ΠΑΠΑΗΛΙΟΥ ΔΗΜΗΤΡΙΟΣ ΛΙΜΕΝΑΡΧΗΣ ΚΑΤΑΚΟΛΟΥ | 6972624630 | 2621041206 2621041500 | katakolo@hcg.gr |
| ΣΟΛΔΑΤΟΣ ΒΑΣΙΛΕΙΟΣ Διοικητής Πυροσβεστικής Ν. Ηλείας (ΠΥΡΓΟΣ) | 6937128257 | 2621040051 2621040063 | dpy.ileias@psnet.gr |
| ΤΣΑΚΩΝΑ ΑΓΓΕΛΙΚΗ (Πρ/νη Δ/νσης Δασών) (ΠΥΡΓΟΣ) | 6976871465 | 2621034535 | tmprogmel@4943.syzefxis.gov.gr |
| ΚΑΛΟΓΕΡΟΠΟΥΛΟΣ ΜΙΧΑΛΗΣ Προϊστάμενος Δ/νσης Τεχνικών Έργων Π.Ε. Ηλείας (ΠΥΡΓΟΣ) | 6932702393 | 2621360252 | dte@ilia.pde.gov.gr |
| ΣΟΥΔΕΝΙΩΤΗ ΠΗΝΕΛΟΠΗ (Πρ/νη Δ/νσης Υγείας) (ΠΥΡΓΟΣ) | 6945579968 | 2621360472 2621360451 | dykm@ilia.pde.gov.gr |
| ΣΠΥΡΟΠΟΥΛΟΥ ΠΑΝΑΓΙΩΤΑ (Πρ/νη Δ/νσης Αγροτ. Οικονομίας) (ΠΥΡΓΟΣ) | 6974377178 | 2621360149 | daok@ilia.pde.gov.gr |
| ΧΡΙΣΤΟΠΟΥΛΟΣ ΧΡΗΣΤΟΣ Διοικητής Νοσοκομείου Πύργου | 6944834350 | 2621082770 2621020394 | nosokprg@otenet.gr |

ΑΥΤΟΤΕΛΗΣ ΔΙΕΥΘΥΝΣΗ
ΠΟΛΙΤΙΚΗΣ ΠΡΟΣΤΑΣΙΑΣ

| | | | |
|---|---------------------------|--|--|
| ΑΓΓΕΛΑΚΟΥ ΕΙΡΗΝΗ Διοικητής Νοσοκομείου Αμαλιάδας | 6974836908 | 2622022560 2622360151 | skots2006@yahoo.gr |
| ΜΑΤΡΩΖΟΣ ΗΡΑΚΛΗΣ ΡΟΜΕΛ (ΚΡΕΣΤΕΝΑ) | 6972009804 | 2625024567 | matrozos24@yahoo.gr |
| ΣΑΜΑΡΕΙΤΕΣ (ΣΩΜΑ ΕΘΕΛΟΝΤΩΝ ΣΑΜΑΡΕΙΤΩΝ ΔΙΑΣΩΣΤΩΝ & ΝΑΥΑΓΟΣΩΣΤΩΝ) (ΑΜΑΛΙΑΔΑ) | 6975713425 6984363221 | 2622024650, 2622022313 ΦΑΞ: 2622024650 | amaliada@samarites.gr |
| Δ.Ε.Ο.Φ. (ΔΙΑΣΩΣΤΙΚΗ ΕΘΕΛΟΝΤΙΚΗ ΟΜΑΔΑ ΦΙΓΑΛΕΙΑΣ) | 6932741387 | 2625041225 | xkaplanis@yahoo.gr |
| "Ο ΠΗΝΕΙΟΣ" ΓΕΩΡΓΟΠΟΥΛΟΣ ΒΑΣΙΛΕΙΟΣ | 6974017200 | 2623042198 | esepa.vartholomio@gmail.com |
| ΔΙΑΣΩΣΤΙΚΗ ΟΜΑΔΑ ΗΛΕΙΑΣ (ΖΑΧΑΡΩ) | 6984043792 | | chrisma-skliva.zax@hotmail.com |
| ΤΡΙΠΥΛΑΣ ΠΑΝΑΓΙΩΤΗΣ | 6980507067 | | |
| ΜΑΝΤΕΣΗΣ ΧΡΗΣΤΟΣ | | | |
| ΕΛΛΗΝΙΚΗ ΟΜΑΔΑ ΔΙΑΣΩΣΗΣ - ΠΑΡΑΡΤΗΜΑ ΝΟΜΟΥ ΗΛΕΙΑΣ (ΑΜΑΛΙΑΔΑ) | 6978822217 | ΦΑΞ: 2622039003 | ileia@hrt.org.gr |
| ΕΛΛΗΝΙΚΟΣ ΕΡΥΘΡΟΣ ΣΤΑΥΡΟΣ (Περιφερειακό Τμήμα Πύργου) Θεοδωροπούλου Ιωάννα | 6944656255 | | mailtakispirgos@yahoo.gr |
| Αερολέσχη Πύργου (ΠΡΟΕΔΡΟΣ) ΓΙΑΝΝΑΚΟΥΛΙΑΣ ΘΕΟΔΩΡΟΣ (ΓΡΑΜΜΑΤΕΑΣ) ΖΑΧΑΡΟΠΟΥΛΟΣ ΓΕΩΡΓΙΟΣ | 6983502042 6932615830 | | info@airclubpirgos.gr |
| Εθελοντική Ομάδα Πολιτικής Προστασίας Δήμου Πύργου ΔΙΟΝΥΣΟΠΟΥΛΟΥ ΑΓΓΕΛΙΚΗ | 26210-25383 6934370552 | 26210-25383 | Kdionis@1489.syzefxis.gov.gr |
| Εθελοντική Ομάδα Πολιτικής Προστασίας Δήμου Ήλιδας (ΑΜΑΛΙΑΔΑ) ΜΑΤΣΟΥΚΑΣ ΓΕΩΡΓΙΟΣ ΠΑΝΑΓΙΩΤΟΠΟΥΛΟΣ ΒΑΣΙΛΕΙΟΣ | 6973495240 6974607166 | | eopop.d.ilidas@gmail.com |



ΑΥΤΟΤΕΛΗΣ ΔΙΕΥΘΥΝΣΗ
ΠΟΛΙΤΙΚΗΣ ΠΡΟΣΤΑΣΙΑΣ



| | | | |
|--|--|------------|--|
| (ΔΙΑΣ) Εθελοντική Ομάδα Πολιτικής Προστασίας Δήμου Αρχ. Ολυμπίας ΚΑΡΑΝΙΚΟΛΟΣ ΓΕΩΡΓΙΟΣ ΤΖΑΝΕΤΟΣ ΚΩΝΣΤΑΝΤΙΝΟΣ | 2624029080 2624029081 6979666107 6973490708 | 2624029081 | georgios.karanikolos@1286.syzefxis.gov.gr politiki_prostasia@1286.syzefxis.gov.gr |
|--|--|------------|--|

ΓΕΝΙΚΗ ΓΡΑΜΜΑΤΕΙΑ ΠΟΛΙΤΙΚΗΣ ΠΡΟΣΤΑΣΙΑΣ

ΥΠΟΥΡΓΕΙΟ ΠΡΟΣΤΑΣΙΑΣ ΤΟΥ ΠΟΛΙΤΗ

EMAIL infocivilprotection@gscp.gr

EMAIL ethelontismos@gscp.gr για θέματα εθελοντών

Τηλ. εργάσιμες ημέρες και ώρες 213 1510 932

Για θέματα που σχετίζονται με τρέχουσες έκτακτες ανάγκες ισχύουν τα στοιχεία του
Κέντρου Επιχειρήσεων Πολιτικής Προστασίας 2103359901-2

Γενικός Γραμματέας Πολιτικής Προστασίας, ΠΑΠΑΓΕΩΡΓΙΟΥ ΒΑΣΙΛΕΙΟΣ

- Γραμματεία Κρόμπα Μαρία, Μακρή Ελισάβετ
Τηλ 213 1510 932 , 213 1510 933
E-mail info@gscp.gr
- Κουρούπης Σπύρος, Ειδικός Σύμβουλος
Τηλ 210 697 7827
E-mail skouroupis@gscp.gr
- Σαΐνη Καλλιόπη, Εθνικός Εκπρόσωπος θεμάτων Π.Π στην
Τηλ 213 1510 167
E-mail info@gscp.gr
- Συκοβέλη Βασιλική, Πρόγραμμα Interreg
Τηλ 213 1510 163
E-mail vsykoveli@gscp.gr
- Νικολάου Σπύρος, Πρόγραμμα Interreg
Τηλ 213 1510 104
E-mail snikolaou@gscp.gr

ΚΕΝΤΡΟ ΕΠΙΧΕΙΡΗΣΕΩΝ ΠΟΛΙΤΙΚΗΣ ΠΡΟΣΤΑΣΙΑΣ (ΚΕΠΠ)

ΠΙΕΡΡΑΚΟΣ ΔΗΜΗΤΡΙΟΣ, Δ/ντής ΚΕΠΠ Κιν. 6947563731 | 6976922586

Τηλ 210 3359 910

EMAIL dkepp@gscp.gr

Αξιωματικός Υπηρεσίας

Τηλ. 210 3359 002 210 3359 003

Φαξ 210 3359 930 EMAIL kepp@gscp.gr kepp@0015.syzefxis.gov.gr

ΠΥΡΟΣΒΕΣΤΙΚΕΣ ΥΠΗΡΕΣΙΕΣ ΠΕ ΗΛΕΙΑΣ

| ΠΥΡΟΣΒΕΣΤΙΚΗ ΥΠΗΡΕΣΙΑ | ΔΙΟΙΚΗΤΗΣ | ΤΗΛΕΦΩΝΟ | ΚΙΝΗΤΟ | Email |
|--|---|--|--------------------------|--|
| ΠΕΚΕ ΔΥΤ. ΕΛΛΑΔΟΣ | ΠΟΥΡΝΑΡΑΣ ΓΕΩΡΓΙΟΣ (Συντονιστής Επιχειρήσεων Δυτ. Ελλάδας & Ιονίων Νήσων) | 2613 615657-658 2613 615661 | 6979006671 | epsynt.patra@psnet.gr |
| | ΣΤΕΜΠΙΛΗΣ ΑΝΔΡΕΑΣ (Περιφερειάρχης Δυτικής Ελλάδας) | 2613615624 2613615615 2610446168 | 6937143397 6983522669 | pddell@psnet.gr |
| ΔΙΟΙΚΗΣΗ ΠΥΡΟΣΒΕΣΤΙΚΩΝ ΥΠΗΡΕΣΙΩΝ Ν. ΗΛΕΙΑΣ | ΣΟΛΔΑΤΟΣ ΒΑΣΙΛΕΙΟΣ Διοικητής Πυροσβεστικής Ν. Ηλείας (ΠΥΡΓΟΣ) | 2621040051 2621040063 | 6937128257 | dpy.ileias@psnet.gr |
| ΑΜΑΛΙΑΔΑΣ | ΧΡΙΠΑΤΣΙΟΣ ΚΩΝ/ΝΟΣ (Διοικητής) | 2622022199 2622028457 | 6973982259 | amaliada@psnet.gr |
| | ΚΑΡΜΗΣ ΕΥΣΤΑΘΙΟΣ (Υποδιοικητής) | 2622038284 2622028536 | 6906582966 | |
| ΑΡΧΑΙΑΣ ΟΛΥΜΠΙΑΣ | ΔΟΥΖΕΝΗΣ ΗΛΙΑΣ (Διοικητής ΠΑΠΑΗΛΙΟΥ ΣΩΤΗΡΙΟΣ (Υποδιοικητής) | 2624023199 2624029104 2624022300 | 6932635858 | pyrgos@psnet.gr |
| | | | 6937930805 | |
| ΚΡΕΣΤΕΝΩΝ | ΔΡΑΚΟΠΟΥΛΟΣ ΚΩΝΣΤΑΝΤΙΝΟΣ (Διοικητής) ΝΕΟΦΩΤΙΣΤΟΣ ΘΕΟΔΩΡΟΣ (Υποδιοικητής) | 2625022199 2625022910 2625022900 | 6972215931 6906892543 | pyrgos@psnet.gr |
| | | | 6974972634 | |
| ΛΕΧΑΙΝΩΝ | ΠΕΤΡΑΚΗΣ ΕΥΣΤΡΑΤΙΟΣ (Διοικητής) | 2623022199 2623029309 2623022177 | 6980095383 6974499302 | lexaina@psnet.gr |
| | ΛΑΤΤΑΣ ΘΕΟΔΩΡΟΣ (Υποδιοικητής) | | 6972405308 | |
| ΠΥΡΓΟΥ | ΚΩΝΣΤΑΝΤΑΚΟΠΟΥΛΟΣ ΓΕΩΡΓΙΟΣ (Διοικητής) | 2621040050 2621040051 2621026774 | 6972078431 6983522739 | pyrgos@psnet.gr |
| | ΣΜΑΡΝΑΚΗΣ ΝΙΚΟΛΑΟΣ (Υποδιοικητής) | 2621040070 2621040060 | 6932770189 | pyrgos@psnet.gr |

ΑΣΤΥΝΟΜΙΚΕΣ ΥΠΗΡΕΣΙΕΣ – ΤΜΗΜΑΤΑ ΤΡΟΧΑΙΑΣ ΠΕ ΗΛΕΙΑΣ

| ΑΣΤΥΝΟΜΙΚΟΣ Δ/ΝΤΗΣ Ν. ΗΛΕΙΑΣ | ΤΗΛΕΦΩΝΟ | EMAIL |
|---|--|--|
| ΜΑΝΔΑΛΟΣ ΠΑΝΑΓΙΩΤΗΣ (Διοικητής) | 2621022596 6976626992 2621081738 | adileias@astynomia.gr |
| (Υποδιοικητής) ΦΡΑΓΚΟΣ ΙΩΑΝΝΗΣ | 2621081738 | |
| ΤΜΗΜΑ ΤΡΟΧΑΙΑΣ ΠΥΡΓΟΥ | 2621081742 2621081736 2621022100 | |
| ΔΙΟΙΚΗΤΡΙΑ: ΜΠΟΓΛΟΥ ΑΙΚΑΤΕΡΙΝΗ | 6973868344 | |
| ΤΜΗΜΑ ΤΡΟΧΑΙΑΣ ΑΜΑΛΙΑΔΑΣ | 2622038227 2622021201 | |
| ΔΙΟΙΚΗΤΗΣ: ΚΑΡΑΤΖΑΣ ΓΕΩΡΓΙΟΣ | 6974154982 | |

| ΑΣΤΥΝΟΜΙΚΑ ΤΜΗΜΑΤΑ | ΤΗΛΕΦΩΝΟ | |
|--------------------|------------|--|
| ΑΜΑΛΙΑΔΑΣ | 2622038210 | |
| ΑΝΔΡΙΤΣΑΙΝΑΣ | 2626022209 | |
| ΑΡΧΑΙΑΣ ΟΛΥΜΠΙΑΣ | 2624022550 | |
| ΖΑΧΑΡΩΣ | 2625033333 | |
| ΚΡΕΣΤΕΝΩΝ | 2625023333 | |
| ΠΥΡΓΟΥ | 2621081734 | |
| ΠΕΛΟΠΙΟΥ | 2624031407 | |
| ΒΑΡΔΑΣ | 2623071111 | |
| ΛΕΧΑΙΝΩΝ | 2623023333 | |
| ΑΝΔΡΑΒΙΔΑΣ | 2623054204 | |
| ΒΑΡΘΟΛΟΜΙΟΥ | 2623041213 | |
| ΓΑΣΤΟΥΝΗΣ | 2623032316 | |

ΛΙΜΕΝΑΡΧΕΙΑ ΠΕ ΗΛΕΙΑΣ

| ΛΙΜΕΝΑΡΧΕΙΟ | ΛΙΜΕΝΑΡΧΗΣ | ΤΗΛΕΦΩΝΟ | ΚΙΝΗΤΟ | Email |
|-------------|--|------------|------------------------------|--|
| ΚΑΤΑΚΟΛΟΥ | ΠΑΠΑΗΛΙΟΥ ΔΗΜΗΤΡΙΟΣ ΓΚΑΝΤΖΙΟΣ ΑΠ. (Υπολιμενάρχης) | 2621041206 | 6972624630 6944940584 | katakolo@hcg.gr |
| ΚΥΛΛΗΝΗΣ | ΦΟΥΣΕΚΗΣ ΙΩΑΝΝΗΣ | 2623092211 | 6947813666 | killini@hcg.gr |

ΣΤΡΑΤΙΩΤΙΚΕΣ ΜΟΝΑΔΕΣ ΠΕ ΗΛΕΙΑΣ**ΣΕΤΤΗΛΑ**

| ΔΙΟΙΚΗΤΗΣ | ΤΗΛΕΦΩΝΙΚΟ ΚΕΝΤΡΟ | ΤΗΛΕΦΩΝΟ | ΚΙΝΗΤΟ | EMAIL |
|---------------------|-------------------|------------|------------|--|
| ΜΠΛΟΥΝΑΣ ΙΩΑΝΝΗΣ | 2621025506 | 2621022101 | 6936631514 | setthl_kek@yahoo.gr ioan.blou1@gmail.com |

117 ΠΜ

| ΔΙΟΙΚΗΤΗΣ | ΤΗΛΕΦΩΝΙΚΟ ΚΕΝΤΡΟ | ΤΗΛΕΦΩΝΟ | ΚΙΝΗΤΟ | Email |
|---------------------------------------|-----------------------------|--|------------|--|
| ΚΑΛΛΙΓΑΡΙΔΗΣ ΑΓΓΕΛΟΣ | 6983500230 2623065399 | 2623065000 2623065047 (ΥΠΑΣΠΙΣΤΗΡΙΟ) | 6983500976 | adr117@otenet.gr |
| ΛΥΜΠΕΡΗΣ ΠΑΝΑΓΙΩΤΗΣ | <u>Υπεύθ.</u> Πυρόσβεσης | 2623065019 | 6983515119 | |
| ΚΟΚΚΩΝΗΣ ΝΙΚΟΛΑΟΣ (Διοικητής ΚΕΑΤ) | | 2623065501 | 6983506463 | train.keat@haf.gr |

ΝΟΣΟΚΟΜΕΙΑ ΠΕ ΗΛΕΙΑΣ

| ΝΟΣΟΚΟΜΕΙΟ | ΔΙΟΙΚΗΤΗΣ | ΤΗΛΕΦΩΝΟ | ΚΙΝΗΤΟ | Email |
|------------|--|--------------------------|------------|--|
| ΑΜΑΛΙΑΔΑΣ | ΑΓΓΕΛΑΚΟΥ ΕΙΡΗΝΗ | 2622022560 | 6974836908 | skots2006@yahoo.gr |
| | ΣΤΑΜΑΤΟΠΟΥΛΟΣ ΚΩΝ/ΝΟΣ (Προϊστάμενος τεχν. τμήματος) | | 6973816488 | |
| ΠΥΡΓΟΥ | ΧΡΙΣΤΟΠΟΥΛΟΣ ΧΡΗΣΤΟΣ | 2621082770 2621020394 | 6944834350 | nosokprg@otenet.gr |
| | | | 6948825988 | |

Ε.Κ.Α.Β.**Δ/ντής Ε.Κ.Α.Β. Πάτρας:**

ΑΓΓΕΛΙΚΗ ΚΑΝΕΛΛΟΠΟΥΛΟΥ Τηλ.: 2610635910, Τηλ: 2610635900,

Κιν. 6932717477, email: ag.kanellopoulou@ekab.gr

Γρ. Κίνησης: Θεοδωρόπουλος Ιωάννης τηλ. 6972825633

ΟΑΣΠ - ΤΑΣ ΠΑΤΡΑΣ - ΔΑΕΦΚ - ΙΓΜΕ**ΟΑΣΠ**

Παπαδόπουλος Νικήτας Γενικός Δ/ντής 6972858877
 Δ/ντής Κέρπελης Πλούταρχος 6979449973
 Ξάνθου 32 – Τ.Κ 15451 – Ν. Ψυχικό - τηλ. 210-6728000
 EMAIL info@oasp.gr npapadop@oasp.gr

ΤΑΣ ΠΑΤΡΑΣ

Καλαβρύτων 52-56
 Προϊστάμενος Σωτηρόπουλος Ιωάννης Κιν: 6932159538
 Τηλεφωνικό Κέντρο 2610 589100
 Τηλ: 2610 589103

ΔΑΕΦΚ

Δ/ΝΤΡΙΑ: ΚΛΕΑΝΘΗ ΜΑΡΙΑ ΤΗΛ: 2108704705,

Μαρούλη Αικατερίνη 2108704709, Καπούζου 2108704708

Δ/ΝΣΗ: Ι. ΚΟΝΙΑΡΗ 43 – Τ.Κ 11471 - ΑΘΗΝΑ

ΣΥΝΔΕΣΜΟΣ ΥΠΑΛΛΗΛΩΝ ΤΗΣ Δ.Τ.Ε. Π.Ε. ΗΛΕΙΑΣ ΜΕ ΔΑΕΦΚ ΚΑΙ ΚΑΤΑΣΤΑΣΗ ΥΠΑΛΛΗΛΩΝ

1. Ως τεχνικούς υπαλλήλους από την Υπηρεσία μας, οι οποίοι θα είναι ο σύνδεσμος με την ΔΑΕΦΚ, ορίζονται οι ακόλουθοι:

1.α.) Αθανασία Παναγιωτοπούλου, Πολιτικός Μηχανικός, Τηλ. 2621360259 (υπηρεσίας), 6932492260 (κινητό), apanagi@ilia.pde.gov.gr

1.β) Φώτης Χριστοδουλόπουλος, Πολιτικός Μηχανικός, Τηλ. 2621360267 (υπηρεσίας), 6974504058 (κινητό), fchrist@ilia.pde.gov.gr

2. Ακολουθεί πίνακας τεχνικών υπαλλήλων της Δ.Τ.Ε. της Π.Ε. Ηλείας, σε περίπτωση όπου απαιτηθεί συνδρομή αυτών στις επιτροπές καταγραφής βλαβών κτιρίων από κοινού με την ΔΑΕΦΚ.

| A/A | Όνομα / Επώνυμο | Θέση στην Υπηρεσία | Τηλέφωνο Υπηρεσίας | Τηλέφωνο Κινητό | email |
|-----|---------------------------|--------------------|--------------------|-----------------|--|
| 1 | Μιχαήλ Καλογερόπουλος | Διευθυντής | 2621360252 | 6932702393 | mkalog@ilia.pde.gov.gr |
| 2 | Νικόλαος Μπούλιαρης | Π.Τ.Σ.Ε. | 2621360270 | 6972277914 | nmpoul@ilia.pde.gov.gr |
| 3 | Αικατερίνη Αρκουμάνη | Π.Τ.Δ.Π. | 2621360264 | 6977876320 | aarkou@ilia.pde.gov.gr |
| 4 | Αθανασία Αναστοπούλου | Υπάλληλος | 2621360269 | 6932212298 | aanast@ilia.pde.gov.gr |
| 5 | Ευγενία Βλάσση | Υπάλληλος | 2621360259 | 6972602125 | evlassi@ilia.pde.gov.gr |
| 6 | Χαράλαμπος Μικέλης | Υπάλληλος | 2621360258 | 6945391440 | chmikeli@ilia.pde.gov.gr |
| 7 | Τερψιχόρη Λογοθέτη | Υπάλληλος | 2621360266 | 6972630284 | tlogo@ilia.pde.gov.gr |
| 8 | Μαρία Μαλεβίτη | Υπάλληλος | 2621360268 | 6976991458 | mmaleviti@ilia.pde.gov.gr |
| 9 | Ιωάννης Θωμόπουλος | Υπάλληλος | 2621360263 | 6977625058 | ithomop@ilia.pde.gov.gr |
| 10 | Ιωάννης Χριστοδουλόπουλος | Υπάλληλος | 2621360224 | 6972325483 | ichrist@ilia.pde.gov.gr |
| 11 | Παναγιώτα Παπαπέτρου | Υπάλληλος | 2621360256 | 6948544973 | ppapap@ilia.pde.gov.gr |

| | | | | | |
|----|-----------------------------|-----------|------------|------------|--|
| 12 | Αθανασία Παναγιωτοπούλου | Υπάλληλος | 2621360259 | 6932492260 | apanagi@ilia.pde.gov.gr |
| 13 | Φώτης Χριστοδουλόπουλος | Υπάλληλος | 2621360267 | 6974504058 | fchrist@ilia.pde.gov.gr |

ΙΝΣΤΙΤΟΥΤΟ ΓΕΩΛΟΓΙΚΩΝ ΜΕΤΑΛΛΕΥΤΙΚΩΝ ΕΡΕΥΝΩΝ (ΙΓΜΕ)

Σπ. Λούη 1, Γ' Είσοδος -Ολυμπιακό Χωριό - Αχαρναί 13677 Αθήνα
Τηλ.: 213.133.7000-3,
EMAIL dirgen@igme.gr

ΚΤΗΜΑΤΙΚΗ ΥΠΗΡΕΣΙΑ

Γούναρη 11^Α, Τ.Κ. 261 10,
Προϊσταμένη: Κατερίνα Πορφύρη, τηλ: 2613622618,
Γραμματεία 2613622616, syzefxis@2860.syzefxis.gov.gr
άλλα τηλέφωνα: 2613622617, 2613622626, 2613622628, 2613622630

ΚΤΕΛ – ΟΣΕ – ΟΤΕ – ΔΕΔΔΗΕ - ΔΕΥΑ ΠΕ ΗΛΕΙΑΣ

ΚΤΕΛ ΝΟΜΟΥ ΗΛΕΙΑΣ

| ΠΡΟΕΔΡΟΣ | ΤΗΛΕΦΩΝΑ | EMAIL |
|-------------------------|-------------------------|-------|
| ΔΗΜΑΚΟΠΟΥΛΟΣ ΧΡΗΣΤΟΣ | 6936705122 / 2621020608 | |

Ο.Σ.Ε ΠΥΡΓΟΥ

| ΚΕΝΤΡΙΚΟΣ ΣΤΑΘΜΑΡΧΗΣ | ΤΗΛΕΦΩΝΟ |
|----------------------|-------------------------|
| ΨΥΧΟΜΑΝΗ ΝΕΚΤΑΡΙΑ | 2621022224 / 6948080537 |

Ο.Τ.Ε ΠΥΡΓΟΥ

| ΔΙΕΥΘΥΝΤΗΣ ΤΕΧΝΙΚΟΥ ΤΜΗΜΑΤΟΣ | ΤΗΛΕΦΩΝΟ |
|---|-------------------------------------|
| ΔΙΚΑΙΑΚΟΣ ΜΙΧΑΗΛΣ mdikaiakos@otenet.gr | 2621031299 / 2621059300- 6974500393 |

Δ.Ε.Δ.Δ.Η.Ε. ΠΥΡΓΟΥ

| ΔΙΕΥΘΥΝΤΗΣ | ΤΗΛΕΦΩΝΙΚΟ ΚΕΝΤΡΟ | ΤΕΧΝΙΚΟ ΤΜΗΜΑ | EMAIL |
|--|--|--|--|
| ΣΤΑΜΑΤΟΠΟΥΛΟΣ ΒΑΣΙΛΕΙΟΣ (Αναπλ. δ/ντής) | 2621083300 2621083317 6979799885 | 2621036279 1050(ΒΛΑΒΕΣ) 2621022243 2621081334-5 Βαλιανάτος Μεταξάς (26210-32630) | v.stamatopoulos@dieddie.gr pirgos@dieddie.gr |
| ΣΤΑΘΑΣ Ι. Δ/ντής Υδροηλεκτρικού Σταθμού Λάδωνα | 27970-22900 6979799850 | | i.stathas@dei.com.gr |

Δ.Ε.Υ.Α. ΠΥΡΓΟΥ

| ΔΙΕΥΘΥΝΤΗΣ | ΤΗΛΕΦΩΝΟ | ΚΙΝ.ΤΗΛ. | ΔΙΕΥΘΥΝΣΗ | EMAIL |
|-------------------------|-------------|------------|-----------------------|--|
| ΚΑΛΑΜΠΡΕΖΟΣ ΝΙΚΟΛΑΟΣ | 26210-33702 | 6978189130 | Πύργος Ολυμπίων 36 | deyapyr@otenet.gr |

Δ.Ε.Υ.Α. ΑΡΧΑΙΑΣ ΟΛΥΜΠΙΑΣ

| ΔΙΕΥΘΥΝΤΗΣ | ΤΗΛΕΦΩΝΟ | ΚΙΝ.ΤΗΛ. | ΔΙΕΥΘΥΝΣΗ | EMAIL |
|------------------------|-------------|------------|---|--|
| ΣΑΡΑΚΙΩΤΗΣ ΕΥΘΥΜΙΟΣ | 26240-29042 | 6979726944 | Αρχαία Ολυμπία Κοσμοπούλου & Σπηλιοπούλου | deyaaol@otenet.gr |

Δ.Ε.Υ.Α. ΖΑΧΑΡΩΣ

| ΔΙΕΥΘΥΝΤΗΣ | ΤΗΛΕΦΩΝΟ | ΚΙΝ.ΤΗΛ. | ΔΙΕΥΘΥΝΣΗ | EMAIL |
|----------------------------|-------------|------------|---------------------------------|--|
| ΚΑΛΟΓΕΡΟΠΟΥΛΟΥ ΑΝΔΡΙΑΝΑ | 26250-33005 | 6979809880 | Ζαχάρω Πλατεία Δημαρχείου | deyazax@otenet.gr |

ΑΠΟΚΕΝΤΡΩΜΕΝΗ ΔΙΟΙΚΗΣΗ ΠΕΛΟΠΟΝΝΗΣΟΥ Δ.ΕΛΛΑΔΑΣ-ΙΟΝΙΟΥ

ΣΥΝΤΟΝΙΣΤΗΣ Α.Δ.Π.Δ.Ε.& Ι. ΝΙΚΟΛΑΟΣ ΠΑΠΑΘΕΟΔΩΡΟΥ Κτιν.
6973504731
Τηλ. 2610-490333, 2610-490334, 2610-490352,

Δ/ΝΣΗ ΠΟΛΙΤΙΚΗΣ ΠΡΟΣΤΑΣΙΑΣ Α.Δ.Π.Δ.Ε.&Ι.

Τηλ. 2610-461433, 2610-461435,
EMAIL dpp@apd-depin.gov.gr

Προϊστάμενος **Δημήτρης Κατσαρός,** Τηλ. 6975876774

ΔΑΣΙΚΕΣ ΥΠΗΡΕΣΙΕΣ ΠΕ ΗΛΕΙΑΣ

| ΔΙΕΥΘΥΝΤΗΣ | ΤΗΛΕΦΩΝΟ-EMAIL |
|---|--|
| ΤΣΑΚΩΝΑ ΑΓΓΕΛΙΚΗ tprogmel@4943.syzefxis.gov.gr | 2621034535 ddilia@4943.syzefxis.gov.gr 6976871465 ΟΙΚΙΑΣ:2621035145 |
| ΔΑΣΑΡΧΗΣ ΠΥΡΓΟΥ ΛΑΤΤΑΣ ΠΑΝΑΓΙΩΤΗΣ lattaspan@yahoo.gr | dasarpir@otenet.gr 2621031003 2621035145(οικίας) 6972870087 |

ΑΥΤΟΤΕΛΗΣ ΔΙΕΥΘΥΝΣΗ
ΠΟΛΙΤΙΚΗΣ ΠΡΟΣΤΑΣΙΑΣ

| | |
|---|---|
| | 2621026744 - 2621031003 |
| ΔΑΣΑΡΧΗΣ ΑΜΑΛΙΑΔΑΣ ΩΜΟΠΟΥΛΟΣ ΔΙΟΝΥΣΙΟΣ | 2622026231 6978186422 dasamal@4941.syzefxis.gov.gr |
| ΔΑΣΑΡΧΗΣ ΟΛΥΜΠΙΑΣ ΓΙΑΚΟΥΜΗΣ ΒΑΣΙΛΕΙΟΣ | 2625024000 – 2625022229 6937212939 dasolymp@4942.syzefxis.gov.gr |

ΠΕΡΙΦΕΡΕΙΑ ΔΥΤΙΚΗΣ ΕΛΛΑΔΑΣ

ΠΕΡΙΦΕΡΕΙΑΡΧΗΣ ΔΥΤΙΚΗΣ ΕΛΛΑΔΑΣ ΦΑΡΜΑΚΗΣ ΝΕΚΤΑΡΙΟΣ Κιν. 6972026017
Τηλ. 2613 613 501, 502
Email grafeio.pde@pde.gov.gr

ΠΕΡΙΦΕΡΕΙΑΚΗ ΣΥΝΤΟΝΙΣΤΡΙΑ ΠΟΛΙΤΙΚΗΣ ΠΡΟΣΤΑΣΙΑΣ ΔΥΤΙΚΗΣ ΕΛΛΑΔΑΣ

ΓΙΑΝΝΙΑ ΕΥΣΤΑΘΙΑ Κιν. 6984606353, 6948547478
Τηλ. 2613 613 301
Email e.giannia@pde.gov.gr

ΑΝΤΙΠΕΡΙΦΕΡΕΙΑΡΧΕΣ

Μπονάνος Χαράλαμπος - Αντιπεριφερειάρχης ΠΕ ΑΧΑΪΑΣ
Κιν: 6932751175 Τηλ: 2613-613350 2613-613351
Email: ch.bonanos@pde.gov.gr - haralabosbonanos@yahoo.com

Γιαννόπουλος Βασίλειος - Αντιπεριφερειάρχης ΠΕ ΗΛΕΙΑΣ
Κιν: 6945335691 Τηλ: 26213-60500
Email: v.giannopoulos@pde.gov.gr

Σαλμά Μαρία - Αντιπεριφερειάρχης ΠΕ ΑΙΤ/ΝΙΑΣ
Κιν: 6932199403 Τηλ: 26313-61277 26313-61275
Email: anti@atnia.pde.gov.gr - mariasalma1963@gmail.com

Πρόεδρος Περιφερειακού Συμβουλίου: **Παπαδόπουλος Παναγιώτης**
Τηλ: 2613-613535
Email: grammateia.ps.pde@pde.gov.gr

Εκτελεστικός Γραμματέας: **Σύρμος Γεώργιος**
Τηλ: 2613-613530-531
Email: g.syrmos@pde.gov.gr

ΑΥΤΟΤΕΛΗΣ Δ/ΝΣΗ ΠΟΛΙΤΙΚΗΣ ΠΡΟΣΤΑΣΙΑΣ ΠΔΕ

ΓΥΦΤΑΚΗΣ ΝΙΚΟΛΑΟΣ, Προϊστάμενος Δ/νσης - Κιν. 6984606351

Τηλ: 2613613118

Email: dpp@pde.gov.gr n.gyftakis@pde.gov.gr

ΖΑΦΕΙΡΟΠΟΥΛΟΣ ΔΗΜΗΤΡΙΟΣ, Διοικητικός, τηλ : 6945673376, 2613 613 307

Email: d.zafeiropoulos@pde.gov.gr

ΚΟΥΤΡΑΣ ΒΑΣΙΛΕΙΟΣ, Μηχ/γος Μηχ/κος τηλ: 6933289000, 2613 613 151

Email: v.koutras@pde.gov.gr

Τμήμα Πολιτικής Προστασίας Περιφερειακής Ενότητας Αχαΐας

ΜΠΑΦΑΣ ΙΩΑΝΝΗΣ, Προϊστάμενος - Κιν. 6972873480

Τηλ: 2613-613338

Email: i.mpfas@pde.gov.gr

ΓΙΩΤΗΣ ΚΩΝΣΤΑΝΤΙΝΟΣ, Υπάλληλος - Κιν. 6972313632

Τηλ: 2613-613331

Email: k.giotis@pde.gov.gr

Τμήμα Πολιτικής Προστασίας Περιφερειακής Ενότητας Αιτωλοακαρνανίας

ΝΙΚΟΛΟΠΟΥΛΟΣ ΝΙΚΟΛΑΟΣ, Προϊστάμενος - Κιν. 6978898988

Τηλ: 26313-61105

Email: tpp1@aitnia.pde.gov.gr

ΣΤΕΛΙΟΥ ΔΗΜΗΤΡΑ Υπάλληλος

Τηλ: 26313-61105

Τμήμα Πολιτικής Προστασίας Περιφερειακής Ενότητας Ηλείας

ΜΠΑΛΚΑΜΟΣ ΚΩΝΣΤΑΝΤΙΝΟΣ, Προϊστάμενος - Κιν: 6984606355

Τηλ: 2621360572

Email: tpp@ilia.pde.gov.gr kmpalk@ilia.pde.gov.gr

ΑΡΒΑΝΙΤΑΚΗΣ ΙΩΑΝΝΗΣ, Υπάλληλος - Κιν: 6944810448

Τηλ: 2621360597

Email: tpp@ilia.pde.gov.gr iarv@ilia.pde.gov.gr

ΡΗΓΟΠΟΥΛΟΣ ΠΑΝΑΓΙΩΤΗΣ Υπάλληλος

Τηλ: 2621360597

ΓΕΝΙΚΟΙ ΔΙΕΥΘΥΝΤΕΣ Π.Δ.Ε.

1. ΓΕΝΙΚΗ Δ/ΝΣΗ ΑΝΑΠΤΥΞΙΑΚΟΥ ΠΡΟΓΡΑΜΜΑΤΙΣΜΟΥ ΠΕΡΙΒΑΛΛΟΝΤΟΣ ΚΑΙ ΥΠΟΔΟΜΩΝ

Καραβίδας Δημήτριος, Γενικός Διευθυντής

Τηλ: 2613-613602, 2613-613600

Email: dimitris.karavidas@pde.gov.gr

2. ΓΕΝΙΚΗ Δ/ΣΗ ΕΣΩΤΕΡΙΚΗΣ ΛΕΙΤΟΥΡΓΙΑΣ

Κόλλαρης Κωνσταντίνος, Γενικός Διευθυντής

Κιν: 6944626448, Τηλ: 2613-613146,

Email: gd.eslit@pde.gov.gr

3. ΓΕΝΙΚΗ Δ/ΝΣΗ ΠΕΡΙΦ.ΑΓΡΟΤΙΚΗΣ ΟΙΚΟΝΟΜΙΑΣ ΚΑΙ ΚΤΗΝΙΑΤΡΙΚΗΣ

Βέρρας Σταύρος, Γενικός Διευθυντής

Κιν: 6974283233 Τηλ: 2613-613225

Email: gd.peraok@pde.gov.gr s.verras@achaia.pde.gov.gr

4. ΓΕΝΙΚΗ Δ/ΝΣΗ ΑΝΑΠΤΥΞΗΣ

Παπασημακόπουλος Χρήστος, Γενικός Διευθυντής

Τηλ: 2613-613450

Email: c.papasimakopoulos@pde.gov.gr

gd.anap@pde.gov.gr

5. ΓΕΝΙΚΗ Δ/ΝΣΗ ΜΕΤΑΦΟΡΩΝ ΚΑΙ ΕΠΙΚΟΙΝΩΝΙΩΝ

Μέγκας Ιωάννης, Γενικός Διευθυντής

Κιν: 6972709687 Τηλ: 2613-613160,

Email: i.megas@pde.gov.gr

6. ΓΕΝΙΚΗ Δ/ΝΣΗ ΔΗΜΟΣΙΑΣ ΥΓΕΙΑΣ ΚΑΙ ΚΟΙΝΩΝΙΚΗΣ ΜΕΡΙΜΝΑΣ

Πλώτα Γεωργία, Γενική Διευθύντρια

Κιν: 6937425868, Τηλ: 2613-620704

Δ/ΝΣΗ ΤΕΧΝ.ΕΡΓΩΝ Π.Δ.Ε

ΚΑΡΑΓΙΑΝΝΗΣ ΧΡΗΣΤΟΣ ΠΡΟΙΣΤ. ΔΤΕ2613620230-1, 69776719573
(Γραμματεία: 2613620237)

ΤΖΟΛΑΣ ΘΕΟΔΩΡΟΣ ΠΡΟΙΣΤ. ΣΥΓΚ. ΕΡΓΩΝ 6974409739, 2613620211, 2610321961

ΘΑΝΑΣΟΥΛΙΑΣ ΘΕΟΔΩΡΟΣ ΠΡΟΙΣΤ. ΔΟΜ.ΠΕΡ. 6945066033, 2613620232, 2610321961
ΡΑΥΤΟΠΟΥΛΟΣ ΝΙΚ. ΕΡΓΟΔΗΓΟΣ 6944 731566

Π.Ε. ΗΛΕΙΑΣ

| ΥΠΗΡΕΣΙΕΣ | ΤΗΛΕΦΩΝΑ | EMAIL |
|--|---|--|
| ΤΜΗΜΑ ΠΟΛ. ΠΡΟΣΤΑΣΙΑΣ Π.Ε.ΗΛΕΙΑΣ Προϊστάμενος: ΜΠΑΛΚΑΜΟΣ ΚΩΝ/ΝΟΣ ΑΡΒΑΝΙΤΑΚΗΣ ΙΩΑΝΝΗΣ | 2621360572 6984606355 2621360597 / 6944810448 | tpp@ilia.pde.gov.gr |
| Δ/ΝΣΗ ΔΙΟΙΚΗΤΙΚΟΥ-ΟΙΚΟΝΟΜΙΚΟΥ Π.Ε. ΗΛΕΙΑΣ Προϊστάμενος : ΝΙΚΟΛΑΟΥ ΣΩΤΗΡΙΑ | 2621360360 6932879140 | ddo@ilia.pde.gov.gr |
| Δ/ΝΣΗ ΑΝΑΠΤΥΞΗΣ Π.Ε.ΗΛΕΙΑΣ Προϊσταμένη: ΚΑΡΑΚΙΤΣΟΥ ΒΑΣΙΛΙΚΗ | 2621360510 6983705416 | da@ilia.pde.gov.gr |
| Δ/ΝΣΗ ΜΕΤΑΦΟΡΩΝ & ΕΠΙΚΟΙΝΩΝΙΩΝ Π.Ε.ΗΛΕΙΑΣ Προϊστάμενος: ΜΑΝΙΑΤΗΣ ΑΡΙΣΤΟΜΕΝΗΣ | 2621363101 2621363121 | dme@ilia.pde.gov.gr |
| Δ/ΝΣΗ ΔΗΜΟΣΙΑΣ ΥΓΕΙΑΣ & ΚΟΙΝΩΝΙΚΗΣ ΜΕΡΙΜΝΑΣ Π.Ε.ΗΛΕΙΑΣ Προϊσταμένη: ΣΟΥΔΕΝΙΩΤΗ ΠΗΝΕΛΟΠΗ Χαλκιά Ασημίνα (Υπεύθυνη Κατασκηνώσεων Ν. Ηλείας) | 2621360472 6945579968 6948927278 | dykm@ilia.pde.gov.gr |
| Δ/ΝΣΗ ΤΕΧΝΙΚΩΝ ΕΡΓΩΝ Π.Ε.ΗΛΕΙΑΣ Προϊστάμενος: ΚΑΛΟΓΕΡΟΠΟΥΛΟΣ ΜΙΧΑΗΛ | 2621360252 6932702393 | dte@ilia.pde.gov.gr |
| Δ/ΝΣΗ ΑΓΡΟΤΙΚΗΣ ΟΙΚΟΝΟΜΙΑΣ & ΚΤΗΝΙΑΤΡΙΚΗΣ Π.Ε.ΗΛΕΙΑΣ Προϊσταμένη: ΣΠΥΡΟΠΟΥΛΟΥ ΠΑΝΑΓΙΩΤΑ | 2621360149 6974377178 | daok@ilia.pde.gov.gr |

ΔΗΜΟΙ - ΓΡΑΦΕΙΑ ΠΟΛΙΤΙΚΗΣ ΠΡΟΣΤΑΣΙΑΣ ΣΤΟΥΣ ΔΗΜΟΥΣ

| ΔΗΜΟΣ | ΔΗΜΑΡΧΟΣ | ΤΑΧ. ΚΩΔ. | ΕΔΡΑ | ΚΙΝΗΤΟ | ΤΗΛ. ΓΡΑΦΕΙΟΥ | EMAIL | ΑΝΤΙΔΗΜΑΡΧΟΣ ΠΟΛ. ΠΡΟΣΤΑΣΙΑΣ | ΚΙΝΗΤΟ |
|------------------------|-------------------------------|-----------|----------------|------------|--|--|--|--|
| ΗΛΙΔΑΣ | ΛΥΜΠΕΡΗΣ ΙΩΑΝΝΗΣ | 27200 | ΑΜΑΛΙΑΔΑ | 6978333322 | 2622360502 2622360509 2622029712 | mayor@amaliada.gr gram.dhm.ilidas@gmail.com | ΧΡΙΣΤΟΦΟΡΟΥ ΕΥΑΓΓΕΛΟΣ ΤΣΑΚΩΝΑΣ ΝΙΚΟΛΑΟΣ | 6974750280 6974974120 2622022554 6942422040 |
| ΑΡΧΑΙΑΣ ΟΛΥΜΠΙΑΣ | ΓΕΩΡΓΙΟ-ΠΟΥΛΟΣ ΓΕΩΡΓΙΟΣ | 27065 | ΑΡΧΑΙΑ ΟΛΥΜΠΙΑ | 6977294246 | 2624022233 2624022549 2624022250 2624029068 | geomark2@gmail.com georgios.karanikolos@1286.syzefxis.gov.gr | ΑΡΒΑΝΙΤΗΣ ΒΑΣΙΛΕΙΟΣ ΚΑΡΑΝΙΚΟΛΟΣ ΓΕΩΡΓΙΟΣ (υπεύθ. γραφείου) | 6978584111 6979666107 2624029080 |
| ΠΗΝΕΙΟΥ | ΜΑΡΙΝΟΣ ΑΝΔΡΕΑΣ | 27300 | ΓΑΣΤΟΥΝΗ | 6977472815 | 2623029120 2623360751 2623360766-9 | dimospineiou@1312.syzefxis.gov.gr | ΜΑΦΡΕΔΑΣ ΝΙΚΟΛΑΟΣ ΤΣΑΦΑ ΔΕΣΠΟΙΝΑ (υπεύθ. γραφείου) | 6947320318 2623360512 2623360721 6978592057 |
| ΖΑΧΑΡΩΣ | ΑΛΕΞΑΝΔΡΟ-ΠΟΥΛΟΣ ΚΩΝΣΤΑΝΤΙΝΟΣ | 27054 | ΖΑΧΑΡΩ | 6944844833 | 2625360301 2625360307 | dimoszacharos.gt@gmail.com dzaxaro1@otenet.gr | ΚΑΛΟΓΕΡΟΠΟΥ-ΛΟΣ ΦΩΤΙΟΣ ΞΑΓΟΡΑΡΗΣ ΚΩΝΣΤΑΝΤΙΝΟΣ (υπεύθ. γραφείου) | 6977822531 6932229658 |
| ΑΝΔΡΑΒΙ-ΔΑΣ - ΚΥΛΛΗΝΗΣ | ΛΕΝΤΖΑΣ ΙΩΑΝΝΗΣ | 27053 | ΛΕΧΑΙΝΑ | 6944551978 | 2623360888 | dimos@andravida-killini.gr | ΒΑΓΓΕΛΑΚΟΣ ΠΑΝΑΓΙΩΤΗΣ | 6945290259 |
| ΠΥΡΓΟΥ | ΑΝΤΩΝΑΚΟ-ΠΟΥΛΟΣ ΠΑΝΑΓΙΩΤΗΣ | 27131 | ΠΥΡΓΟΣ | 6940433013 | 2621362403 2621362404 2621362430 2621362651 | dimospirgou@gmail.com | ΑΝΤΩΝΑΚΟΠΟΥ-ΛΟΣ ΠΑΝΑΓΙΩΤΗΣ ΔΙΟΝΥΣΟΠΟΥΛΟΥ ΑΓΓΕΛΙΚΗ (Υπεύθ. Γραφείου) Kdionis@dimospirgoy.gr | 6940433013 6934370552 |

ΑΥΤΟΤΕΛΗΣ ΔΙΕΥΘΥΝΣΗ
ΠΟΛΙΤΙΚΗΣ ΠΡΟΣΤΑΣΙΑΣ

| ΔΗΜΟΣ | ΔΗΜΑΡΧΟΣ | ΤΑΧ. ΚΩΔ. | ΕΔΡΑ | ΚΙΝΗΤΟ | ΤΗΛ. ΓΡΑΦΕΙΟΥ | EMAIL | ΑΝΤΙΔΗΜΑΡΧΟΣ ΠΟΛ. ΠΡΟΣΤΑΣΙΑΣ | ΚΙΝΗΤΟ |
|---------------------------------|------------------------------|-----------|----------|------------|--|--|---|--|
| ΑΝΔΡΙΤΣΑΙ- ΝΑΣ- ΚΡΕΣΤΕΝΩΝ | ΜΠΑΛΙΟΥ- ΚΟΣ ΔΙΟΝΥΣΙΟΣ | 27055 | ΚΡΕΣΤΕΝΑ | 6977903747 | 2625023766 2625023763 2625360029 | dkresten@otenet.gr | ΔΑΓΚΑΡΗΣ ΙΩΑΝΝΗΣ ΤΡΥΦΩΝΟΠΟΥ- ΛΟΥ ΦΑΝΗ (Υπεύθ. γραφείου) | 6944647096 2625023220 6976099491 |

ΠΡΟΕΔΡΟΙ ΤΟΠΙΚΩΝ ΚΟΙΝΟΤΗΤΩΝ ΔΗΜΟΥ ΠΥΡΓΟΥ (Από μνημόνιο Π.Υ.)

| ΟΝΟΜΑΤΕΠΩΝΥΜΟ | Τ/Κ | ΤΗΛ. ΕΠΙΚΟΙΝΩΝΙΑΣ |
|--|---|--------------------------|
| ΗΛΙΟΠΟΥΛΟΣ ΚΩΝΣΤΑΝΤΙΝΟΣ ΤΟΥ ΔΙΟΝΥΣΙΟΥ | ΑΓΙΟΥ ΓΕΩΡΓΙΟΥ | 6983515081 |
| ΠΗΤΤΑΣ ΘΕΟΔΩΡΟΣ ΤΟΥ ΚΩΝΣΤΑΝΤΙΝΟΥ | ΑΓΙΟΥ ΗΛΙΑ ΠΥΡΓΟΥ (ΑΓΙΟΥ ΗΛΙΑ ΛΕΤΡΙΝΩΝ) | 6938189586 |
| ΚΟΥΛΗ ΕΛΕΝΗ ΤΟΥ ΠΑΝΑΓΙΩΤΗ | ΑΓΙΟΥ ΙΩΑΝΝΗ | 6986871456 |
| ΚΑΤΣΙΓΙΑΝΝΗΣ ΧΡΗΣΤΟΣ ΤΟΥ ΓΕΩΡΓΙΟΥ | ΑΛΠΟΧΩΡΙΟΥ | 6976992789 2621054557 |
| ΔΗΜΟΠΟΥΛΟΣ ΝΙΚΟΛΑΟΣ ΤΟΥ ΕΥΘΥΜΙΟΥ | ΑΛΦΕΙΟΥΣΑΣ | 6937239614 |
| ΓΑΛΑΝΟΠΟΥΛΟΣ ΧΡΗΣΤΟΣ ΤΟΥ ΘΕΟΦΑΝΗ | ΑΜΠΕΛΩΝΑ | 6972730006 2621034423 |
| ΜΠΟΥΛΑΛΑΣ ΧΡΗΣΤΟΣ ΤΟΥ ΓΕΩΡΓΙΟΥ | ΑΝΕΜΟΧΩΡΙΟΥ | 6977932581 2625023254 |
| ΤΣΟΠΕΛΑΣ ΑΘΑΝΑΣΙΟΣ ΤΟΥ ΚΩΝΣΤΑΝΤΙΝΟΥ | ΒΑΡΒΑΣΑΙΝΑΣ | 6977250128 2621044191 |
| ΑΝΤΩΝΕΛΟΣ ΔΗΜΗΤΡΙΟΣ ΤΟΥ ΝΙΚΟΛΑΟΥ | ΒΟΥΝΑΡΓΟΥ | 6946683584 |
| ΚΑΤΕΛΟΥΖΟΣ ΑΝΤΩΝΙΟΣ ΤΟΥ ΧΡΗΣΤΟΥ | ΒΡΟΧΙΤΣΑΣ | 2621095175 6972332481 |
| ΤΣΑΦΑΡΑΣ ΔΗΜΗΤΡΙΟΣ ΤΟΥ ΙΩΑΝΝΗ | ΒΥΤΙΝΑΪΚΩΝ | 6945700206 |
| ΓΑΒΡΙΛΟΠΟΥΛΟΣ ΑΡΙΣΤΕΙΔΗΣ ΤΟΥ ΓΕΩΡΓΙΟΥ | ΓΟΥΜΕΡΟΥ | 6980510262 |
| ΤΡΙΑΝΤΑΦΥΛΛΟΠΟΥΛΟΣ ΔΙΟΝΥΣΙΟΣ ΤΟΥ ΛΕΩΝΙΔΑ | ΓΡΑΝΙΤΣΑΪΚΩΝ | 6932343698 |
| ΜΠΑΜΠΙΛΗΣ ΚΩΝΣΤΑΝΤΙΝΟΣ ΤΟΥ ΤΡΥΦΩΝΑ | ΕΛΑΙΩΝΑΣ | 6971654496 2621095510 |
| ΜΠΑΛΑΣΚΑΣ ΙΩΑΝΝΗΣ ΤΟΥ ΓΕΩΡΓΙΟΥ | ΕΠΙΤΑΛΙΟΥ | 6937350126 |
| ΚΛΕΙΔΕΡΗΣ ΘΕΟΔΩΡΟΣ ΤΟΥ ΦΩΤΙΟΥ | ΚΑΡΑΤΟΥΛΑ | 6984737650 |
| ΚΟΛΟΣΑΚΑΣ ΦΡΑΓΚΙΣΚΟΣ ΤΟΥ ΟΔΥΣΣΕΑ | ΚΑΤΑΚΟΛΟΥ | 6936727768 2621041170 |

| | | |
|---|-------------------|--|
| ΠΑΠΑΔΟΠΟΥΛΟΣ ΔΙΟΝΥΣΙΟΣ ΤΟΥ ΣΤΑΥΡΟΥ | ΚΑΤΣΑΡΟΥ | 6936826405 |
| ΜΠΕΝΑΚΗΣ ΘΕΜΙΣΤΟΚΛΗΣ ΤΟΥ ΑΡΙΣΤΕΙΔΗ | ΚΛΙΝΔΙΑΣ | 6976589498 |
| ΑΝΤΩΝΑΚΟΠΟΥΛΟΣ ΑΝΤΩΝΙΟΣ ΤΟΥ ΧΡΗΣΤΟΥ | ΚΟΛΙΡΙΟΥ | 6937042874 |
| ΜΗΤΡΟΠΟΥΛΟΣ ΔΗΜΗΤΡΙΟΣ ΤΟΥ ΧΡΗΣΤΟΥ | ΚΟΥΤΣΟΧΕΡΑΣ | 6932876150 2621071249 |
| ΜΠΑΝΤΟΣ ΝΙΚΟΛΑΟΣ ΤΟΥ ΧΡΗΣΤΟΥ | ΛΑΝΘΙΟΥ | 6982855131 |
| ΠΑΝΑΓΟΥΛΗΣ ΠΑΝΑΓΙΩΤΗΣ ΤΟΥ ΙΩΑΝΝΗ | ΛΑΣΤΑΪΚΩΝ | 6936076490 |
| ΜΠΑΡΤΖΑΚΟΣ ΕΠΑΜΕΙΝΩΝΔΑΣ ΤΟΥ ΠΟΛΥΒΙΟΥ | ΛΑΤΖΟΪΟΥ | 6979808561 |
| ΚΑΛΑΜΠΟΚΑΣ ΝΙΚΟΛΑΟΣ ΤΟΥ ΔΗΜΗΤΡΙΟΥ | ΜΑΓΟΥΛΑΣ | 2621061465 2621062029 6984249718 |
| ΜΠΟΥΡΗΣ ΑΘΑΝΑΣΙΟΣ ΤΟΥ ΝΙΚΟΛΑΟΥ | ΜΟΥΖΑΚΙΟΥ | 6974225871 |
| ΠΗΤΤΑΣ ΑΓΓΕΛΟΣ ΤΟΥ ΣΠΥΡΙΔΩΝΑ | ΜΥΡΤΙΑΣ | 6936435010 |
| ΝΙΚΟΛΟΠΟΥΛΟΥ ΘΕΟΔΩΡΑ ΤΟΥ ΔΙΟΝΥΣΙΟΥ | ΞΥΛΟΚΕΡΑΣ | 6937215169 |
| ΠΟΛΙΤΙΚΟΣ ΓΕΩΡΓΙΟΣ ΤΟΥ ΔΗΜΗΤΡΙΟΥ | ΠΑΛΑΙΟΒΑΡΒΑΣΑΙΝΑΣ | 2621044458 6983948975 |
| ΡΩΜΑΙΟΣ ΔΙΟΝΥΣΙΟΣ ΤΟΥ ΘΕΟΔΩΡΟΥ | ΠΡΑΣΙΝΟΥ | 6974578031 |
| ΦΑΜΕΛΛΟΣ ΒΑΣΙΛΕΙΟΣ ΤΟΥ ΝΙΚΟΛΑΟΥ | Δ/Κ ΠΥΡΓΟΥ | 2621032611 6949833345 |
| ΒΕΡΡΑΣ ΒΑΣΙΛΕΙΟΣ ΤΟΥ ΔΙΟΝΥΣΙΟΥ | ΣΑΛΜΩΝΗΣ | 6944455226 |
| ΣΙΔΗΡΟΚΑΣΤΡΙΤΗΣ ΙΩΑΝΝΗΣ ΤΟΥ ΚΩΝΣΤΑΝΤΙΝΟΥ | ΣΚΟΥΡΟΧΩΡΙΟΥ | 2621096305 6973741017 |
| ΜΠΟΥΛΟΥΜΠΑΣΗΣ ΧΡΗΣΤΟΣ ΤΟΥ ΧΑΡΑΛΑΜΠΟΥΣ | ΧΕΙΜΑΔΙΟΥ | 6907827375 |

| | | |
|---|-------------------------|--------------------------|
| ΠΑΠΑΔΟΠΟΥΛΟΣ ΛΥΣΑΝΔΡΟΣ ΤΟΥ ΓΡΗΓΟΡΙΟΥ | ΩΛΕΝΗΣ | 6945076554 2621062357 |
| ΠΡΟΕΔΡΟΙ ΚΟΙΝΟΤΗΤΩΝ ΜΕ ΜΟΝΙΜΟ ΠΛΗΘΥΣΜΟ ΕΩΣ ΤΡΙΑΚΟΣΙΩΝ (300) ΚΑΤΟΙΚΩΝ | | |
| ΟΝΟΜΑ | ΤΟΠΙΚΗ ΚΟΙΝΟΤΗΤΑ | ΤΗΛΕΦΩΝΟ |
| ΠΑΠΑΔΟΠΟΥΛΟΣ ΑΥΓΕΡΙΝΟΣ ΤΟΥ ΔΗΜΗΤΡΙΟΥ | ΑΓ.ΑΝΝΗΣ | 6981004464 |
| ΤΖΙΦΑΣ ΘΕΟΔΩΡΟΣ ΤΟΥ ΔΗΜΗΤΡΙΟΥ | ΑΓΙΩΝ ΑΠΟΣΤΟΛΩΝ | 6977859478 |
| ΜΠΙΡΜΠΙΛΗΣ ΙΩΑΝΝΗΣ ΤΟΥ ΔΗΜΗΤΡΙΟΥ | ΑΓΡΙΔΙΟΥ | 2621071190 6936972724 |
| ΔΑΡΖΑΝΟΣ ΠΑΝΑΓΙΩΤΗΣ ΤΟΥ ΠΟΛΥΧΡΟΝΗ | ΑΡΒΑΝΙΤΗ | 6937134916 6976880951 |
| ΣΟΦΙΑΝΟΣ ΔΙΟΝΥΣΙΟΣ ΤΟΥ ΙΩΑΝΝΗ | ΚΑΡΥΑΣ | 6976570020 |
| ΠΑΤΡΙΝΟΥ ΑΛΕΞΑΝΔΡΑ | ΚΟΡΑΚΟΧΩΡΙΟΥ | 6987075842 |
| ΜΑΡΙΝΟΠΟΥΛΟΣ ΜΑΡΙΝΗΣ ΤΟΥ ΝΙΚΟΛΑΟΥ | ΚΟΡΥΦΗΣ | 6972366445 |
| ΚΑΝΤΡΗΣ ΠΕΤΡΟΣ ΤΟΥ ΗΛΙΑ | ΛΕΒΕΝΤΟΧΩΡΙΟΥ | 6976520675 |
| ΞΟΥΛΗΣ ΓΡΗΓΟΡΙΟΣ ΤΟΥ ΙΩΑΝΝΗ | ΠΕΥΚΗΣ | 6947446858 |
| ΑΡΒΑΝΙΤΗΣ ΑΝΤΩΝΙΟΣ ΤΟΥ ΑΝΤΩΝΙΟΥ | ΣΚΑΦΙΔΙΑΣ | 2621054780 6978281318 |
| ΣΤΑΥΡΟΠΟΥΛΟΣ ΕΛΕΥΘΕΡΙΟΣ ΤΟΥ ΓΕΩΡΓΙΟΥ | ΣΟΠΙΟΥ | 6975872052 |
| ΔΑΝΙΚΑΣ ΑΘΑΝΑΣΙΟΣ ΤΟΥ ΧΡΥΣΑΝΘΟΥ | ΦΟΝΑΪΤΙΚΩΝ | 2621028515 2621051473 |
| ΤΣΑΠΑΡΔΩΝΗΣ ΠΑΝΑΓΙΩΤΗΣ (ΠΑΝΟΣ) ΤΟΥ ΝΙΚΟΛΑΟΥ | ΧΑΡΙΑΣ | 2621061201 6939504914 |

ΠΡΟΕΔΡΟΙ ΤΟΠΙΚΩΝ ΚΟΙΝΟΤΗΤΩΝ ΔΗΜΟΤΙΚΗΣ ΕΝΟΤΗΤΑΣ ΑΝΔΡΙΤΣΑΙΝΑΣ-ΚΡΕΣΤΕΝΩΝ

| ΤΟΠΙΚΗ ΚΟΙΝΟΤΗΤΑ | ΟΝΟΜΑΤΕΠΩΝΥΜΟ | ΤΗΛΕΦΩΝΟ |
|------------------------------------|--------------------------------|--|
| 1. Πρόεδρος Τ/Κ ΒΡΙΝΑΣ | Κοπανιτσάνος Βασίλειος | 698205224 – 2621027154 - 2621028674 fax |
| 2. Πρόεδρος Τ/Κ ΓΡΑΙΚΑ | Θεδωρακόπουλος Γεώργιος | 6976796857 |
| 3. Πρόεδρος Τ/Κ ΓΡΥΛΛΟΥ | Καραχρήστος Μαρίνος | 6906583025 |
| 4. Πρόεδρος Τ/Κ ΔΙΑΣΕΛΛΩΝ | Βασιλακόπουλος Κωνσταντίνος | 6936858024 |
| 5. Πρόεδρος Τ/Κ ΚΑΛΥΒΑΚΙΩΝ | Γεωργακόπουλος Πάνος | 6946686332 |
| 6. Πρόεδρος Τ/Κ 7. ΚΑΤΩ ΣΑΜΙΚΟΥ | Κουής Κωνσταντίνος | 6977579261 |
| 8. Πρόεδρος Τ/Κ ΜΑΚΡΙΣΙΩΝ | Παρασκευόπουλος Γεώργιος | 6977355784 |
| 9. Πρόεδρος Τ/Κ ΠΛΑΤΙΑΝΑΣ | Κοτρέτσος Ιωάννης | 6937426513 |
| 10. Πρόεδρος Τ/Κ ΠΛΟΥΤΟΧΩΡΙΟΥ | Πυρλής Μιχαήλ | 6977233629 |
| 11. Πρόεδρος Τ/Κ ΡΑΧΩΝ | Πρίνος Κωνσταντίνος | 6972091904 |
| 12. Πρόεδρος Τ/Κ ΣΑΜΙΚΟΥ | Μπαρακίτης Πολυζώης | 6936567817 |
| 13. Πρόεδρος Τ/Κ ΣΚΙΛΛΟΥΝΤΙΑΣ | Τσάμης Χρήστος | 6988727876 |
| 14. Πρόεδρος Τ/Κ ΤΡΥΠΗΤΗΣ | Τζίβας Αθανάσιος | 6977575237 |
| 15. Πρόεδρος Τ/Κ ΦΡΙΞΑΣ | Σεφερλής Γεώργιος | 6937426164 |
| 16. Πρόεδρος Τ/Κ ΚΑΛΛΙΚΩΜΟΥ | Κοντονής Ιωάννης | 6945703694 |
| 17. Πρόεδρος Δ/Κ ΚΡΕΣΤΕΝΩΝ | Δρακόπουλος Κων/νος | 6972215931 - 2625022190 |

ΠΡΟΕΔΡΟΙ ΤΟΠΙΚΩΝ ΚΟΙΝΟΤΗΤΩΝ ΔΗΜΟΤΙΚΗΣ ΕΝΟΤΗΤΑΣ ΑΛΙΦΕΙΡΑΣ

| ΤΟΠΙΚΗ ΚΟΙΝΟΤΗΤΑ | ΟΝΟΜΑΤΕΠΩΝΥΜΟ | ΤΗΛΕΦΩΝΟ |
|----------------------------|--------------------------------|-------------------------|
| 1. Πρόεδρος Τ/Κ ΑΛΙΦΕΙΡΑΣ | Καπιζιώνης Θεόδωρος | 6937107272 |
| 2. Πρόεδρος Τ/Κ ΑΜΥΓΔΑΛΙΩΝ | Κατσέρης Δημήτριος | 6936988726 |
| 3. Πρόεδρος Τ/Κ ΒΡΕΣΤΟΥ | Θανάσουλας Αθανάσιος | 6973724350 - 2626041455 |
| 4. Πρόεδρος Τ/Κ ΛΙΒΑΔΑΚΙΟΥ | Κορμπάς Αθανάσιος | 6975658961 - 6907391055 |
| 5. Πρόεδρος Τ/Κ ΜΥΡΩΝΙΩΝ | Νικολακόπουλος Κωνσταντίνος | 6970060545 |
| 6. Πρόεδρος Δ/Κ ΚΑΛΛΙΘΕΑΣ | Νικολακόπουλος Φώτιος | 6938118273 |

ΠΡΟΕΔΡΟΙ ΤΟΠΙΚΩΝ ΚΟΙΝΟΤΗΤΩΝ ΔΗΜΟΤΙΚΗΣ ΕΝΟΤΗΤΑΣ ΑΝΔΡΙΤΣΑΙΝΑΣ

| ΤΟΠΙΚΗ ΚΟΙΝΟΤΗΤΑ | ΟΝΟΜΑΤΕΠΩΝΥΜΟ | ΤΗΛΕΦΩΝΟ |
|---------------------------|------------------------|------------|
| 1. Πρόεδρος Τ/Κ ΔΑΦΝΟΥΛΑΣ | Λυμπερόπουλος Μιχαήλ | 6937879523 |
| 2. Πρόεδρος Τ/Κ ΔΡΑΓΩΓΙΟΥ | Παναγόπουλος Δημήτριος | 6972775686 |
| 3. Πρόεδρος Τ/Κ ΘΕΙΣΟΑΣ | Τσουρούκος Νικόλαος | 6949087646 |
| 4. Πρόεδρος Τ/Κ | Καπλάνης Ιωάννης | 6977347943 |

| | | |
|----------------------------------|-----------------------------|-------------------------|
| ΚΟΥΦΟΠΟΥΛΟΥ | | |
| 5. Πρόεδρος Τ/Κ ΛΙΝΙΣΤΑΙΝΑΣ | Δράκος Γεώργιος | 6944558924 - 2626022652 |
| 6. Πρόεδρος Τ/Κ ΜΑΤΕΣΙΟΥ | Δαλίτσικας Νικόλαος | 6946458838 |
| 7. Πρόεδρος Τ/Κ ΡΟΒΙΩΝ | Αθανασοπούλου Ευσταθία | 6932613006 |
| 8. Πρόεδρος Τ/Κ ΣΕΚΟΥΛΑ | Πολυτσόπουλος Χαράλαμπος | 6946493711 |
| 9. Πρόεδρος Τ/Κ ΦΑΝΑΡΙΟΥ | Ρέππας Γεώργιος | 6937370670 |
| 10. Πρόεδρος Δ/Κ ΑΝΔΡΙΤΣΑΙΝΑΣ | Τζίβας Θεόδωρος | 6987584652 |

ΠΡΟΕΔΡΟΙ ΤΟΠΙΚΩΝ ΚΟΙΝΟΤΗΤΩΝ ΔΗΜΟΥ ΖΑΧΑΡΩΣ

| Α/Α | ΤΟΠΙΚΗ ΚΟΙΝΟΤΗΤΑ | ΟΝΟΜΑ ΠΡΟΕΔΡΟΥ | ΤΗΛΕΦΩΝΟ |
|-----|------------------|-------------------------|-------------------------|
| 1 | ΑΓΙΟΣ ΗΛΙΑΣ | ΜΠΕΣΙΚΟΣ ΚΩΝΣΤΑΝΤΙΝΟΣ | 6979 121 106 |
| 2 | ΑΝΗΛΙΟ | ΚΑΤΕΡΙΝΗΣ ΠΑΝΑΓΙΩΤΗΣ | 6972211222 |
| 3 | ΑΡΗΝΗ | ΠΡΑΣΣΑΣ ΝΙΚΟΛΑΟΣ | 6972395781 |
| 4 | ΑΡΤΕΜΙΔΑ | ΚΥΡΙΑΚΟΠΟΥΛΟΣ ΓΡΗΓΟΡΙΟΣ | 6943795170 |
| 5 | ΓΙΑΝΝΙΤΣΟΧΩΡΙ | ΤΡΙΓΑΖΗΣ ΕΠΑΜΕΙΝΩΝΔΑΣ | 6974 123 494 |
| 6 | ΚΑΚΟΒΑΤΟΣ | ΚΟΥΡΟΥΒΑΝΗΣ ΠΑΝΑΓΙΩΤΗΣ | 6972897969 |
| 7 | ΚΑΛΙΔΟΝΑ | ΧΡΙΣΤΟΠΟΥΛΟΣ ΧΡΗΣΤΟΣ | 6978 343 901 |
| 8 | ΚΡΥΟΝΕΡΙ | ΚΟΥΤΣΟΥΝΗΣ ΑΘΑΝΑΣΙΟΣ | 6937 338 289 |
| 9 | ΛΕΠΡΕΟ | ΖΑΧΑΡΟΠΟΥΛΟΣ ΠΑΝΑΓΙΩΤΗΣ | 6972053081 - 6940736683 |
| 10 | ΜΑΚΙΣΤΟΣ | ΠΟΘΟΣ ΕΠΑΜΕΙΝΩΝΔΑΣ | 6974 121 845 |
| 11 | ΜΗΛΕΑ | ΜΑΝΤΕΣΗΣ ΧΡΗΣΤΟΣ | 6980 507 067 |
| 12 | ΜΙΝΘΗ | ΠΑΝΑΓΟΥΛΙΑ ΒΕΛΟΥΔΩ | 6934 440 838 |
| 13 | ΝΕΑ ΦΙΓΑΛΕΙΑ | ΚΟΥΤΣΟΠΟΥΛΟΣ ΝΙΚΟΛΑΟΣ | 6972491915 |
| 14 | ΝΕΟΧΩΡΙ | ΑΓΡΑΠΗΔΑΣ ΑΝΤΩΝΙΟΣ | 6947818746 |
| 15 | ΞΗΡΟΧΩΡΙ | ΒΑΣΙΛΟΠΟΥΛΟΣ ΗΛΙΑΣ | 6970522847 |
| 16 | ΠΕΡΙΒΟΛΙΑ | ΠΟΛΥΔΩΡΟΣ ΙΩΑΝΝΗΣ | 6977 220 919 |
| 17 | ΠΕΤΡΑΛΩΝΑ | ΚΑΠΠΗΣ ΧΑΡΑΛΑΜΠΟΣ | 6937549110 |
| 18 | ΠΡΑΣΙΔΑΚΙ | ΤΡΙΜΜΗΣ ΓΕΩΡΓΙΟΣ | 6980700038 |
| 19 | ΡΟΔΙΝΑ | ΝΙΚΟΛΑΚΟΠΟΥΛΟΣ ΣΤΑΥΡΟΣ | 6984896067 |
| 20 | ΣΜΕΡΝΑ | ΘΕΟΔΩΡΟΠΟΥΛΟΣ ΙΩΑΝΝΗΣ | 6972 994 492 |
| 21 | ΣΤΟΜΙΟ | ΔΡΑΚΟΣ ΚΩΝΣΤΑΝΤΙΝΟΣ | 6944139204 |
| 22 | ΣΧΙΝΟΙ | ΚΑΠΕΤΟΠΟΥΛΟΥ ΣΤΑΥΡΟΥΛΑ | 6972788031 |
| 23 | ΤΑΞΙΑΡΧΕΣ | ΜΠΑΝΤΕΣ ΧΡΗΣΤΟΣ | 6907791469 - 6948485201 |
| 24 | ΦΙΓΑΛΕΙΑΣ | ΚΟΚΚΙΝΗΣ ΑΘΑΝΑΣΙΟΣ | 6977 611 406 |
| 25 | ΧΡΥΣΟΧΩΡΙ | ΚΑΡΑΘΑΝΑΣΗ ΕΛΕΝΗ | 6908640202 |
| 26 | ΖΑΧΑΡΩ | ΚΑΡΑΠΑΝΑΓΙΩΤΗΣ ΑΝΤΩΝΙΟΣ | 6977035963 |

ΠΡΟΕΔΡΟΙ ΤΟΠΙΚΩΝ ΚΟΙΝΟΤΗΤΩΝ ΔΗΜΟΥ ΠΗΝΕΙΟΥ

| Α/Α | ΤΟΠΙΚΗ ΚΟΙΝΟΤΗΤΑ | ΟΝΟΜΑ ΠΡΟΕΔΡΟΥ | ΤΗΛΕΦΩΝΟ |
|-----|-------------------------|--------------------------------|------------|
| 1 | ΓΑΣΤΟΥΝΗΣ | ΜΗΤΣΟΠΟΥΛΟΥ – ΤΣΙΟΓΚΑ ΜΑΡΙΑ | 6981066431 |
| 2 | ΒΑΡΘΟΛΟΜΙΟΥ | ΠΟΥΛΗΣ ΑΝΑΣΤΑΣΙΟΣ | 6979049222 |
| 3 | ΤΡΑΓΑΝΟΥ | ΤΣΑΚΩΝΑΣ ΝΙΚΟΛΑΟΣ | 6944730081 |
| 4 | ΑΓΙΑΣ ΜΑΥΡΑΣ | ΓΕΩΡΓΟΠΟΥΛΟΣ ΒΑΣΙΛΕΙΟΣ | 6976500019 |
| 5 | ΔΗΜΗΤΡΑΣ | ΓΙΑΤΡΑΣ ΑΘΑΝΑΣΙΟΣ | 6932646120 |
| 6 | ΚΑΒΑΣΙΛΩΝ | ΒΑΓΓΗΣ ΣΩΚΡΑΤΗΣ | 6948525745 |
| 7 | ΚΑΛΥΒΙΩΝ ΜΥΡΤΟΥΝΤΙΩΝ | ΣΠΥΡΙΛΙΩΤΗΣ ΘΕΟΔΩΡΟΣ | 6937388162 |
| 8 | ΚΑΡΔΙΑΚΑΥΤΙΟΥ | ΛΟΥΚΟΠΟΥΛΟΣ ΠΕΤΡΟΣ | 6977475013 |
| 9 | ΚΟΡΟΙΒΟΥ | ΛΑΛΟΣ ΦΩΤΙΟΣ | 6934393471 |
| 10 | ΛΕΥΚΟΧΩΡΙΟΥ | ΔΡΟΥΛΙΑΣ ΑΘΑΝΑΣΙΟΣ | 6974719610 |
| 11 | ΛΥΓΙΑΣ | ΤΣΕΚΟΥΡΑΣ ΓΕΩΡΓΙΟΣ | 6974315114 |
| 12 | ΜΑΧΟΥ | ΤΣΕΚΟΥΡΑΣ ΓΡΗΓΟΡΙΟΣ | 6977430120 |
| 13 | ΠΑΛΑΙΟΧΩΡΙΟΥ | ΤΣΑΤΣΟΣ ΑΘΑΝΑΣΙΟΣ | 6977429645 |
| 14 | ΡΟΥΠΑΚΙΟΥ | ΡΕΓΚΛΗΣ ΚΩΝΣΤΑΝΤΙΝΟΣ | 6974702941 |
| 15 | ΣΙΜΙΖΑΣ | ΚΟΛΟΤΟΥΡΟΣ ΠΕΤΡΟΣ | 6933385581 |

ΠΡΟΕΔΡΟΙ ΤΟΠΙΚΩΝ ΚΟΙΝΟΤΗΤΩΝ ΔΗΜΟΥ ΑΡΧΑΙΑΣ ΟΛΥΜΠΙΑΣ

| ΤΟΠΙΚΗ ΚΟΙΝΟΤΗΤΑ | ΟΝΟΜΑΤΕΠΩΝΥΜΟ | ΤΗΛΕΦΩΝΟ |
|------------------|--------------------------|----------------------------|
| Αγίας Κυριακής | Αντωνόπουλος Γεώργιος | 6978 291 701 |
| Αγίας Τριάδος | Σταθόπουλος Ιωάννης | 6978 319 198 |
| Αντρωνίου | Μπαντούνας Γεώργιος | 6975749208 |
| Αρχαίας Ολυμπίας | Μαντάς Παναγιώτης | 6978942822 |
| Αρχαίας Πίσας | Σοφιανόπουλος Σοφιανός | 6932512030/ 26240 22026 |
| Άσπρων Σπιτιών | Γιαννόπουλος Παναγιώτης | 6976 974 250 |
| Αστρά | Κούλης Κωνσταντίνος | 6977716065 |
| Αχλαδινής | Ανδρικόπουλος Ανδρέας | 6973 306 000 |
| Βασιλακίου | Στάμος Ανδρέας | 6974998628 |
| Δούκα | Γερασιμόπουλος Νικόλαος | 6936725273 |
| Ηράκλειας | Γαβριλόπουλος Μιχαήλ | 6983670656 |
| Κακοταρίου | Θεοδωρόπουλος Ανδρέας | 6972 974 919 |
| Καμένης | Αγγελόπουλος Σωτήριος | 6977370610 |
| Καυκωνίας | Ρηγόπουλος Γεώργιος | 6936 649 779 |
| Κλαδέου | Φωτοπούλου Ευγενία | 6974 527 752 |
| Κοσκινά | Αποστολόπουλος Αντώνιος | 6934261914 |
| Κούμανη | Παπούλιας Βασίλειος | 6973249527 |
| Κρυόβρυσης | Ασημακόπουλος Θεόδωρος | 6983007404 - 26240 61716 |
| Κρουονερίου | Γεωργίου Κωνσταντίνος | 6937 282 501 |
| Λάλα | Νικολακόπουλος Νικόλαος | 6932100111 |
| Λαμπείας | Αβράμης Παναγιώτης | 6974159865 |
| Λιναριάς | Δημητρόπουλος Γεώργιος | 6972077757 |
| Λούβρου | Κατσάνης Αλέξιος | 6978 482 061 / 26240 71459 |
| Μάγειρα | Δρούλιας Σπύρος | 6944685152 |
| Μηλέων | Κοτσιράς Θεμιστοκλής | 6936 529 000 |
| Μουριάς | Χρονόπουλος Κωνσταντίνος | 6973 387 840 |
| Νεμούτας | Κανελλόπουλος Δημήτριος | 6974 192 328 |
| Νεράϊδας | Γκάμαρης Γεώργιος | 6976083749 |
| Ξηροκάμπου | Κατσαϊδώνης Βασίλειος | 6947120842 |
| Ορεινής | Μιχαλόπουλος Σπυρίδων | 6944 355 274 |
| Πελοπίου | Στασινόπουλος Δημήτριος | 6906665933/ 26240 32818 |
| Περσαίνης | Καλογερόπουλος Νεκτάριος | 6973539746 |
| Πευκών | Μαραγκός Ανδρέας | 6945235576 |
| Πλατάνου | Μυλωνάς Παναγιώτης | 6976297707 |
| Πουρναρίου | Θανόπουλος Γεώργιος | 6945285654 |
| Σμίλα | Μπουγάς Γεώργιος | 6974012800 |
| Στρεφίου | Κούρβα Αθανασία | 6973711073 |
| Τσιπιάνων | Παπαναγιώτου Δημήτριος | 6977 367 581 |
| Φλόκα | Βλάχος Γεώργιος | 6945 381 334 |
| Φολόης | Αθανασόπουλος Αντώνης | 6979512902 |
| Χελιδονίου | Γκολφίνος Βασίλειος | 6978076590 |

ΠΡΟΕΔΡΟΙ ΤΟΠΙΚΩΝ ΚΟΙΝΟΤΗΤΩΝ ΔΗΜΟΥ ΑΝΔΡΑΒΙΔΑΣ- ΚΥΛΛΗΝΗΣ

| ΔΗΜΟΤΙΚΕΣ & Τ. ΚΟΙΝΟΤΗΤΕΣ | ΕΠΩΝΥΜΟ ΟΝΟΜΑ | ΤΗΛΕΦΩΝΟ |
|------------------------------|------------------------------|------------|
| Κάστρου | ΝΙΚΟΛΟΥΤΣΟΠΟΥΛΟΣ ΣΩΤΗΡΙΟΣ | 6981266569 |
| Κάτω Παναγιά | ΚΑΜΙΛΗΣ ΔΗΜΗΤΡΙΟΣ | 6948083112 |
| Κυλλήνης | ΒΟΣΣΟΣ ΓΕΩΡΓΙΟΣ | 6945301817 |
| Νεοχωρίου | ΤΣΑΚΟΣ ΒΑΣΙΛΕΙΟΣ | 6974835375 |
| Λεχαιών | ΠΑΝΑΓΙΩΤΑΡΟΣ ΔΙΟΝΥΣΙΟΣ | 6936301499 |
| Αγ. Χαραλάμπους | ΚΟΥΤΣΟΥΚΟΣ ΧΑΡΑΛΑΜΠΟΣ | 6974348011 |
| Αρετής | ΔΡΑΚΙΑΣ ΠΕΡΙΚΛΗΣ | 6975732278 |
| Μέλισσας | ΛΥΚΟΚΑΝΕΛΛΟΥ ΑΛΕΞΑΝΔΡΑ | 6983810616 |
| Μπορσίου | ΠΑΝΑΓΟΠΟΥΛΟΣ ΧΡΗΣΤΟΣ | 6934395737 |
| Μυρσίνης | ΑΠΟΣΤΟΛΟΠΟΥΛΟΣ ΑΝΔΡΕΑΣ | 6977857316 |
| Ανδραβίδας | ΧΑΝΤΖΗΣ ΚΩΝΣΤΑΝΤΙΝΟΣ | 6980582492 |
| Σταφιδόκαμπου | ΚΛΑΜΠΑΝΟΣ ΒΑΣΙΛΕΙΟΣ | 6938520629 |
| Στρουσίου | ΧΡΙΣΤΟΠΟΥΛΟΣ ΠΑΝΑΓΙΩΤΗΣ | 6972463940 |
| Βάρδας | ΠΑΝΑΓΟΠΟΥΛΟΣ ΠΑΝΑΓΙΩΤΗΣ | 6946261587 |
| Αετοράχης | ΑΝΤΩΝΑΚΟΠΟΥΛΟΣ ΑΝΑΣΤΑΣΙΟΣ | 6906751895 |
| Καπελέτου | ΓΕΩΡΓΙΤΣΟΠΟΥΛΟΣ ΓΕΩΡΓΙΟΣ | 6976949440 |
| Κουρτεσίου | ΣΩΤΗΡΟΠΟΥΛΟΣ ΝΙΚΟΛΑΟΣ | 6937287838 |
| Μανολάδας | ΠΕΡΔΙΚΑΣ ΤΡΥΦΩΝ | 6977406593 |
| Νεάπολης | ΓΚΟΤΣΗΣ ΘΕΟΔΩΡΟΣ | 6970437802 |
| Νέας Μανολάδας | ΑΝΔΡΕΟΥ ΞΕΝΟΦΩΝ | 6977623925 |
| Νησίου | ΑΛΕΤΡΑΣ ΝΙΚΟΛΑΟΣ | 6973712473 |
| Ξενιών | ΤΣΙΓΓΑΝΟΣ ΣΤΥΛΙΑΝΟΣ | 6974967884 |

ΠΡΟΕΔΡΟΙ ΤΟΠΙΚΩΝ ΚΟΙΝΟΤΗΤΩΝ ΔΗΜΟΥ ΗΛΙΔΑΣ

| | | | |
|---|------------------------------|------------|------------|
| Δ/Κ ΑΜΑΛΙΑΔΑΣ | ΠΑΝΑΓΙΩΤΑΡΑΣ ΔΗΜΗΤΡΙΟΣ | 6937487087 | |
| ΤΟΠΙΚΗ ΚΟΙΝΟΤΗΤΑ ΑΓΙΟΣ ΔΗΜΗΤΡΙΟΣ | | | |
| ΠΡΟΕΔΡΟΣ | ΑΓΓΕΛΟΠΟΥΛΟΣ ΚΩΝΣΤΑΝΤΙΝΟΣ | | 6973920114 |
| ΤΟΠΙΚΗ ΚΟΙΝΟΤΗΤΑ ΑΓΙΟΣ ΗΛΙΑΣ | | | |
| ΠΡΟΕΔΡΟΣ | ΑΝΔΡΙΟΠΟΥΛΟΣ ΔΗΜΗΤΡΙΟΣ | 2622094033 | 6937936912 |
| ΤΟΠΙΚΗ ΚΟΙΝΟΤΗΤΑ ΑΓΝΑΝΤΑ | | | |
| ΠΡΟΕΔΡΟΣ | ΝΤΕΛΗΣ ΓΕΩΡΓΙΟΣ | | 6970462999 |
| ΤΟΠΙΚΗ ΚΟΙΝΟΤΗΤΑ ΑΓΡΑΠΙΔΟΧΩΡΙ | | | |
| ΠΡΟΕΔΡΟΣ | ΜΠΑΝΤΟΥΝΑΣ ΔΙΟΝΥΣΙΟΣ | 2622031743 | 6937243598 |
| ΤΟΠΙΚΗ ΚΟΙΝΟΤΗΤΑ ΑΜΠΕΛΟΚΑΜΠΟΣ | | | |
| ΠΡΟΕΔΡΟΣ | ΝΙΚΟΛΑΚΟΣ ΑΝΔΡΕΑΣ | | 6972680149 |
| ΤΟΠΙΚΗ ΚΟΙΝΟΤΗΤΑ ΑΝΘΩΝΑ | | | |
| ΠΡΟΕΔΡΟΣ | ΧΡΥΣΑΝΘΟΠΟΥΛΟΣ ΝΙΚΟΛΑΟΣ | | 6973298750 |
| ΤΟΠΙΚΗ ΚΟΙΝΟΤΗΤΑ ΑΡΧΑΙΑ ΗΛΙΔΑ | | | |
| ΠΡΟΕΔΡΟΣ | ΔΑΝΕΣΗΣ ΑΘΑΝΑΣΙΟΣ | | 6907035236 |
| ΤΟΠΙΚΗ ΚΟΙΝΟΤΗΤΑ ΑΥΓΕΙΟ | | | |
| ΠΡΟΕΔΡΟΣ | ΠΡΟΚΟΠΗΣ ΓΕΩΡΓΙΟΣ | | 6972680844 |
| ΤΟΠΙΚΗ ΚΟΙΝΟΤΗΤΑ ΑΥΓΗ | | | |
| ΠΡΟΕΔΡΟΣ | ΕΥΣΤΑΘΟΠΟΥΛΟΣ ΠΑΝΑΓΙΩΤΗΣ | | 6974588014 |
| ΤΟΠΙΚΗ ΚΟΙΝΟΤΗΤΑ ΒΕΛΑΝΙΔΙ | | | |
| ΠΡΟΕΔΡΟΣ | ΓΚΑΖΟΣ ΝΙΚΟΛΑΟΣ | 2622051047 | 6937388641 |
| ΤΟΠΙΚΗ ΚΟΙΝΟΤΗΤΑ ΒΟΥΛΙΑΓΜΕΝΗ | | | |
| ΠΡΟΕΔΡΟΣ | ΚΟΛΟΒΟΣ ΣΠΥΡΟΣ | 2622031126 | 6978588816 |
| ΤΟΠΙΚΗ ΚΟΙΝΟΤΗΤΑ ΓΕΡΑΚΙ | | | |
| ΠΡΟΕΔΡΟΣ | ΚΟΝΤΟΠΟΥΛΟΣ ΙΩΑΝΝΗΣ | | 6978411076 |
| ΤΟΠΙΚΗ ΚΟΙΝΟΤΗΤΑ ΔΑΦΝΗ | | | |
| ΠΡΟΕΔΡΟΣ | ΓΚΟΥΒΕΡΟΣ ΙΩΑΝΝΗΣ | | 6977509680 |
| ΤΟΠΙΚΗ ΚΟΙΝΟΤΗΤΑ ΔΑΦΝΙΩΤΙΣΣΑ | | | |
| ΠΡΟΕΔΡΟΣ | ΛΙΑΚΟΠΟΥΛΟΣ ΔΙΟΝΥΣΙΟΣ | | 6977491265 |
| ΤΟΠΙΚΗ ΚΟΙΝΟΤΗΤΑ ΔΟΥΝΑΙΚΑ | | | |
| ΠΡΟΕΔΡΟΣ | ΔΟΥΝΙΑΣ ΑΘΑΝΑΣΙΟΣ | 2622092410 | 6974686472 |
| ΤΟΠΙΚΗ ΚΟΙΝΟΤΗΤΑ ΕΦΥΡΑ | | | |

| | | | |
|---------------------------------------|--------------------------------|------------|------------|
| ΠΡΟΕΔΡΟΣ | ΤΣΑΡΟΥΧΑΣ ΧΑΡΑΛΑΜΠΟΣ | | 6977666362 |
| ΤΟΠΙΚΗ ΚΟΙΝΟΤΗΤΑ ΚΑΛΥΒΙΑ ΗΛΙΔΑ | | | |
| ΠΡΟΕΔΡΟΣ | ΚΟΡΜΠΑΚΗΣ ΑΝΔΡΕΑΣ | | 6972836530 |
| ΤΟΠΙΚΗ ΚΟΙΝΟΤΗΤΑ ΚΑΜΠΟΣ | | | |
| ΠΡΟΕΔΡΟΣ | ΣΠΗΛΙΟΤΟΠΟΥΛΟΣ ΚΩΝΣΤΑΝΤΙΝΟΣ | | 6974498697 |
| ΤΟΠΙΚΗ ΚΟΙΝΟΤΗΤΑ ΚΑΡΔΑΜΑΣ | | | |
| ΠΡΟΕΔΡΟΣ | ΓΕΩΡΓΟΠΟΥΛΟΣ ΝΙΚΟΛΑΟΣ | | 6974354114 |
| ΤΟΠΙΚΗ ΚΟΙΝΟΤΗΤΑ ΚΕΝΤΡΟ | | | |
| ΠΡΟΕΔΡΟΣ | ΚΟΥΤΣΟΥΡΑΚΗΣ ΓΕΩΡΓΙΟΣ | | 6907393881 |
| ΤΟΠΙΚΗ ΚΟΙΝΟΤΗΤΑ ΚΕΡΑΜΙΔΙΑ | | | |
| ΠΡΟΕΔΡΟΣ | ΣΤΑΜΟΣ ΓΕΩΡΓΙΟΣ | 2622094394 | 6974812012 |
| ΤΟΠΙΚΗ ΚΟΙΝΟΤΗΤΑ ΚΡΥΟΝΕΡΙ | | | |
| ΠΡΟΕΔΡΟΣ | ΠΑΠΑΛΕΩΝΙΔΑΣ ΚΩΝ/ΝΟΣ | | 6977420775 |
| ΤΟΠΙΚΗ ΚΟΙΝΟΤΗΤΑ ΛΑΓΑΝΑΣ | | | |
| ΠΡΟΕΔΡΟΣ | ΚΑΡΑΜΠΑΤΣΗΣ ΧΡΥΣΑΝΘΟΣ | | 6936876868 |
| ΤΟΠΙΚΗ ΚΟΙΝΟΤΗΤΑ ΛΑΤΤΑ | | | |
| ΠΡΟΕΔΡΟΣ | ΤΣΑΡΟΥΧΑΣ ΓΕΩΡΓΙΟΣ | | 6945591890 |
| ΤΟΠΙΚΗ ΚΟΙΝΟΤΗΤΑ ΛΟΥΚΑ | | | |
| ΠΡΟΕΔΡΟΣ | ΓΙΑΝΝΟΠΟΥΛΟΣ ΙΩΑΝΝΗΣ | | 6984109816 |
| ΤΟΠΙΚΗ ΚΟΙΝΟΤΗΤΑ ΜΑΖΑΡΑΚΙ | | | |
| ΠΡΟΕΔΡΟΣ | ΑΥΓΕΡΙΝΟΠΟΥΛΟΣ ΝΙΚΟΛΑΟΣ | 2622031481 | 6972022979 |
| ΤΟΠΙΚΗ ΚΟΙΝΟΤΗΤΑ ΟΙΝΟΗ | | | |
| ΠΡΟΕΔΡΟΣ | ΡΗΓΟΠΟΥΛΟΣ ΓΕΩΡΓΙΟΣ | | 6938698644 |
| ΤΟΠΙΚΗ ΚΟΙΝΟΤΗΤΑ ΠΕΡΙΣΤΕΡΙ | | | |
| ΠΡΟΕΔΡΟΣ | ΠΑΝΑΓΙΩΤΟΠΟΥΛΟΣ ΠΕΡΙΚΛΗΣ | | 6934582025 |
| ΤΟΠΙΚΗ ΚΟΙΝΟΤΗΤΑ ΡΟΒΙΑΤΑ | | | |
| ΠΡΟΕΔΡΟΣ | ΚΩΝΣΤΑΝΤΟΠΟΥΛΟΣ ΝΙΚΟΛΑΟΣ | | 6977717221 |
| ΤΟΠΙΚΗ ΚΟΙΝΟΤΗΤΑ ΡΟΔΙΑ | | | |
| ΠΡΟΕΔΡΟΣ | ΜΑΡΤΖΑΚΛΗΣ ΘΕΟΔΩΡΟΣ | | 6937303094 |
| ΤΟΠΙΚΗ ΚΟΙΝΟΤΗΤΑ ΣΑΒΑΛΙΑ | | | |
| ΠΡΟΕΔΡΟΣ | ΚΑΡΑΦΛΟΣ ΔΗΜΟΣΘΕΝΗΣ | | 6936682183 |
| ΤΟΠΙΚΗ ΚΟΙΝΟΤΗΤΑ ΣΙΜΟΠΟΥΛΟ | | | |

| | | | |
|--------------------------------|---------------------------|--|------------|
| ΠΡΟΕΔΡΟΣ | ΛΕΟΝΙΔΟΠΟΥΛΟΣ ΘΕΟΔΩΡΟΣ | | 6974913005 |
| ΤΟΠΙΚΗ ΚΟΙΝΟΤΗΤΑ ΣΚΛΙΒΑ | | | |
| ΠΡΟΕΔΡΟΣ | ΚΑΡΑΒΕΛΑΣ ΝΙΚΟΛΑΟΣ | | 6932536761 |
| ΤΟΠΙΚΗ ΚΟΙΝΟΤΗΤΑ ΣΩΣΤΙ | | | |
| ΠΡΟΕΔΡΟΣ | ΣΚΟΥΤΕΡΗΣ ΗΛΙΑΣ | | 6937715156 |
| ΤΟΠΙΚΗ ΚΟΙΝΟΤΗΤΑ ΧΑΒΑΡΙ | | | |
| ΠΡΟΕΔΡΟΣ | ΡΟΥΝΗΣ ΠΑΝΑΓΙΩΤΗΣ | | 6985562390 |

ΜΗΧΑΝΗΜΑΤΑ Δ.Τ.Ε. ΠΕ ΗΛΕΙΑΣ - ΧΕΙΡΙΣΤΕΣ

- Ένας (1) διαμορφωτήρας
- Ένας (1) προωθητήρας – μπουλντόζα
- Ένας (1) φορτωτής λαστιχοφόρος
- Δύο (2) φορτηγά ανατρεπόμενα
- Δύο (2) εκσκαφείς JCB
- Ένας (1) τράκτορας + μία (1) πλατφόρμα (Ρυμουλκό μεταφοράς μηχανημάτων έργων)
- Ένα (1) χορτοκοπτικό - καθαρισμού ερεισμάτων δρόμων

| ΟΝΟΜΑΤΕΠΩΝΥΜΟ | ΘΕΣΗ | ΚΛΑΔΟΣ/ΒΑΘΜΟΣ | ΤΗΛΕΦΩΝΑ |
|--|--|---------------|--------------------------|
| Παναγιώτης Ρηγόπουλος με παράλληλα καθήκοντα | Υπάλληλος Δνσης Τεχν. Έργων Π.Ε. Ηλείας | ΔΕ Οδηγών | 2621360365 6936696877 |
| Δημήτριος Χριστόπουλος με παράλληλα καθήκοντα | Υπάλληλος Δνσης Τεχν. Έργων Π.Ε. Ηλείας | ΔΕ Οδηγών | 2621360365 6972406145 |
| Αντώνιος Τσιπολίτης με παράλληλα καθήκοντα | Υπάλληλος Δνσης Τεχν. Έργων Π.Ε. Ηλείας | ΔΕ Χειριστών | 2621360254 6977274047 |

ΕΠΙΒΑΤΗΓΑ ΑΥΤΟΚΙΝΗΤΑ - ΟΔΗΓΟΙ Π.Ε ΗΛΕΙΑΣ

| Α/Α | ΤΥΠΟΣ | ΑΡΙΘΜΟΣ ΚΥΚΛΟΦΟΡΙΑΣ | ΑΡΙΘΜΟΣ ΘΕΣΕΩΝ |
|-----|-------------------------|---------------------|-----------------|
| 1 | MITSUBISHI 4Χ4 ΑΓΡΟΤΙΚΟ | ΚΗΥ - 6993 | 2 |
| 2 | DAIHATSU 4Χ4 | ΚΗΥ - 6999 | 4 |
| 3 | SKODA FABIA | ΚΗΙ - 4055 | 5 |
| 4 | OPEL MINI ΛΕΩΦΟΡΕΙΟ | ΚΗΗ - 3320 | 8 |
| 5 | AUDI A6 | ΚΗΙ - 8772 | 5 |
| 6 | SKODA FABIA | ΚΗΗ - 4208 | 5 |
| 7 | SKODA FABIA | ΚΗΗ - 4209 | 5 |
| 8 | SKODA FABIA | ΚΗΗ - 4210 | 5 |
| 9 | SKODA OCTAVIA | ΚΗΟ - 6874 | 5 (από Αχαΐα) |
| 10 | SKODA OCTAVIA | ΚΗΟ - 6876 | 5 (από Αχαΐα) |
| 11 | SUZUKI IGNYS | ΚΗΥ - 7499 | 5 (από Αιτ/νία) |

ΠΙΝΑΚΑΣ ΟΔΗΓΩΝ Π.Ε ΗΛΕΙΑΣ

| Α/Α | ΟΝΟΜΑΤΕΠΩΝΥΜΟ | ΘΕΣΗ | ΚΛΑΔΟΣ/ΒΑΘΜΟΣ | ΤΗΛΕΦΩΝΑ |
|-----|---|-----------|---------------|-------------|
| 1 | ΡΑΛΛΗΣ ΔΗΜΗΤΡΙΟΣ | Υπάλληλος | ΔΕ Οδηγών | 6972026959 |
| 2 | ΚΑΡΑΝΑΣΗΣ ΔΗΜΗΤΡΙΟΣ | Υπάλληλος | ΔΕ Τεχνικών | 6972331212 |
| 3 | ΤΟΡΕΓΑΣ ΦΩΤΗΣ | Υπάλληλος | ΔΕ Οδηγών | 6984204456 |
| 4 | ΑΛΕΞΟΠΟΥΛΟΣ – ΓΙΑΝΝΟΠΟΥΛΟΣ ΔΗΜΗΤΡΙΟΣ | Υπάλληλος | ΔΕ Τεχνικών | 6972843150 |
| 5 | ΣΑΡΡΗΣ ΓΕΩΡΓΙΟΣ | Υπάλληλος | ΔΕ Οδηγών | 6983807324 |
| 6 | ΚΩΣΤΟΠΟΥΛΟΣ ΜΙΧΑΗΛ | Υπάλληλος | ΔΕ Οδηγών | 6939240489 |
| 7 | ΚΟΡΙΖΗΣ ΔΗΜΗΤΡΙΟΣ | Υπάλληλος | ΔΕ Οδηγών | 26213-60365 |

ΛΙΣΤΑ ΙΔΙΩΤΙΚΩΝ ΜΗΧΑΝΗΜΑΤΩΝ ΠΕ ΗΛΕΙΑΣ

| ΔΗΜΟΣ | ΟΝΟΜΑΤΕΠΩΝΥΜΟ | ΠΕΡΙΟΧΗ ΔΡΑΣΗΣ ΜΗΧ/ΤΩΝ | Δ/ΝΣΗ ΚΑΤΟΙΚΙΑΣ | ΤΗΛ. | ΚΙΝΗΤΟ | ΚΑΛΑΘΟΦΟΡΟ | ΠΡΟΩΦΗΤΙΚΑ | ΦΟΡΤΩΤΗΣ | ΤΣΑΠΑ & DRAG LAIN | JCB | ΦΟΡΤΗΓΑ | ΔΙΑΜΟΡΦΩΤΗΡΕΣ | ΓΕΩΡΓ. ΕΛΚΥΣΤΗΡΕΣ | ΥΔΡΟΦΟΡΕΣ |
|-----------------------------|--|------------------------|---------------------------|------------|--------------------------|------------|------------|----------|-------------------|-----|---------|---------------|-------------------|-----------|
| ΠΥΡΓΟΥ | ΑΝΔΡΕΑΣ & ΘΕΜΙΣΤΟΚΛΗΣ ΝΙΚΙΑ ΝΙΚΟΛΕΤΟΠΟΥΛΟΙ ΑΒΕΤΕ | Ν. ΗΛΕΙΑΣ | ΑΓ. ΓΕΩΡΓΙΟΥ 99 ΠΥΡΓΟΣ | 2621037307 | 6932562510 6932562644 | 1 | 1 | 2 | 5 | 2 | 6 | 1 | 2 | 1 |
| ΠΥΡΓΟΥ | ΚΑΡΑΝΙΚΟΛΟΣ ΔΗΜΗΤΡΙΟΣ | Ν. ΗΛΕΙΑΣ | ΛΑΜΠΕΤΙ Δ. ΠΥΡΓΟΥ | | 6937097919 | 0 | 0 | 0 | 0 | 1 | 1 | 1 | 0 | 1 |
| ΑΝΔΡΑΒΙΔΑΣ - ΚΥΛΛΗΝΗΣ | DENISON ΜΕΠΕ ΦΛΕΒΟΤΟΜΟΣ ΔΙΟΝΥΣΙΟΣ | Ν. ΗΛΕΙΑΣ | Τ/Κ ΜΥΡΣΙΝΗΣ | 2623022289 | 6978338995 | 0 | 0 | 2 | 3 | 0 | 0 | 0 | 1 | 0 |
| ΗΛΙΔΑΣ | ΜΙΧΟΠΟΥΛΟΣ ΚΩΝ/ΝΟΣ | Ν. ΗΛΕΙΑΣ | ΒΥΡΩΝΟΣ 66 ΑΜΑΛΙΑΔΑ | 2622025118 | 6974668485 | 0 | 1 | 1 | 1 | 1 | 1 | 2 | 0 | 1 |
| ΑΝΔΡΑΒΙΔΑΣ - ΚΥΛΛΗΝΗΣ | ΣΑΜΑΡΗΣ ΖΑΧΑΡΙΑΣ | Ν. ΗΛΕΙΑΣ | Τ/Κ ΜΑΝΩΛΑΔΑΣ | | 6944339941 | 0 | 0 | 3 | 3 | 1 | 2 | 0 | 2 | 1 |
| ΑΝΔΡΙΤΣΑΙΝΑΣ – ΚΡΕΣΤΕΝΩΝ | ΔΗΜΟΠΟΥΛΟΣ ΑΝΤΩΝΙΟΣ | Ν. ΗΛΕΙΑΣ | Δ/Κ ΚΡΕΣΤΕΝΩΝ | 2625022279 | 6973616943 | 0 | 1 | 0 | 0 | 1 | 1 | 0 | 0 | 0 |
| ΑΝΔΡΙΤΣΑΙΝΑΣ – ΚΡΕΣΤΕΝΩΝ | ΡΑΜΜΟΣ ΑΘΑΝΑΣΙΟΣ | Ν. ΗΛΕΙΑΣ | ΚΑΛΛΙΘΕΑ | 2626031331 | 6973746633 | 0 | 0 | 2 | 1 | 0 | 4 | 1 | 0 | 2 |
| ΑΝΔΡΙΤΣΑΙΝΑΣ – ΚΡΕΣΤΕΝΩΝ | ΡΑΜΜΟΣ ΝΙΚΟΛΑΟΣ | Ν. ΗΛΕΙΑΣ | ΚΑΛΛΙΘΕΑ | 2626031331 | 6936373553 | 0 | 0 | 1 | 1 | 0 | 0 | 1 | 0 | 0 |
| ΑΝΔΡΙΤΣΑΙΝΑΣ – ΚΡΕΣΤΕΝΩΝ | ΑΦΟΙ ΝΙΚΟΛΑΟΥ ΣΚΟΥΦΗ ΟΕ | Ν. ΗΛΕΙΑΣ | Δ/Κ ΚΡΕΣΤΕΝΩΝ | | 69442202776 | 0 | 1 | 1 | 0 | 1 | 0 | 0 | 0 | 1 |
| ΑΝΔΡΙΤΣΑΙΝΑΣ – ΚΡΕΣΤΕΝΩΝ | ΣΚΟΥΦΗΣ ΠΑΝΑΓΙΩΤΗΣ | Ν. ΗΛΕΙΑΣ | Δ/Κ ΚΡΕΣΤΕΝΩΝ | | 69442202776 | 0 | 1 | 0 | 1 | 0 | 0 | 1 | 0 | 0 |

| | | | | | | | | | | | | | | |
|--------------------------|------------------------|--------------------------------|---------------------------------------|------------|--------------------------|---|---|---|---|---|---|---|---|---|
| ΠΥΡΓΟΥ | ΚΛΑΥΔΙΑΝΟΥ ΙΩΑΝΝΑ | Ν. ΗΛΕΙΑΣ | ΚΟΥΖΟΥΛΙ Τ/Κ ΑΜΠΕΛΩΝΑ Δ. ΠΥΡΓΟΥ | 2621095272 | 6940908042 6945057016 | 0 | 1 | 0 | 0 | 0 | 0 | 0 | 0 | 0 |
| ΠΥΡΓΟΥ | ΚΛΑΥΔΙΑΝΟΥ ΑΓΓΕΛΙΚΗ | Ν. ΗΛΕΙΑΣ | ΚΟΥΖΟΥΛΙ Τ/Κ ΑΜΠΕΛΩΝΑ Δ. ΠΥΡΓΟΥ | 2621095272 | 6940908042 6945057016 | 0 | 0 | 1 | 0 | 1 | 0 | 0 | 0 | 0 |
| ΑΝΔΡΑΒΙΔΑΣ - ΚΥΛΛΗΝΗΣ | ΛΕΖΗΣ ΒΑΣΙΛΕΙΟΣ | Δ. ΑΝΔΡΑΒΙΔΑΣ - ΚΥΛΛΗΝΗΣ | Δ/Κ ΛΕΧΑΙΝΩΝ | | 6936146900 | 1 | 0 | 1 | 1 | 0 | 4 | 0 | 0 | 0 |
| Τ/Κ ΞΗΡΟΚΑΜΠΟΥ | ΠΑΠΑΗΛΙΟΥ ΑΝΔΡΕΑΣ | Δ. ΑΡΧ. ΟΛΥΜΠΙΑΣ | Τ/Κ ΞΗΡΟΚΑΜΠΟΥ | | 6974734431 | 0 | 0 | 0 | 1 | 0 | 0 | 0 | 1 | 0 |
| Τ/Κ ΞΗΡΟΚΑΜΠΟΥ | ΠΑΠΑΗΛΙΟΥ ΠΕΤΡΟΣ | Δ. ΑΡΧ. ΟΛΥΜΠΙΑΣ | Τ/Κ ΞΗΡΟΚΑΜΠΟΥ | | 6973690846 | 0 | 0 | 0 | 0 | 1 | 1 | 0 | 1 | 1 |
| ΖΑΧΑΡΩ | ΑΦΟΙ ΑΠΟΣΤΟΛΟΠΟΥΛΟΙ ΟΕ | Ν. ΗΛΕΙΑΣ | ΖΑΧΑΡΩ | 2625034190 | 6977689048 | 0 | 0 | 0 | 0 | 0 | 2 | 0 | 0 | 1 |
| ΖΑΧΑΡΩ | ΑΠΟΣΤΟΛΟΠΟΥΛΟΣ ΙΩΑΝΝΗΣ | Ν. ΗΛΕΙΑΣ | ΖΑΧΑΡΩ | 2625034190 | 6977689048 | 0 | 0 | 2 | 2 | 2 | 0 | 0 | 0 | 0 |
| ΠΥΡΓΟΥ | ΜΑΥΡΑΕΙΔΗΣ ΓΕΩΡΓΙΟΣ | Ν. ΗΛΕΙΑΣ | Τ/Κ ΚΟΛΙΡΙΟΥ | 6984571481 | 6936119101 | 0 | 0 | 2 | 1 | 1 | 2 | 0 | 0 | 2 |
| ΑΡΧ. ΟΛΥΜΠΙΑΣ | ΜΙΧΑΛΟΠΟΥΛΟΣ ΝΙΚΟΛΑΟΣ | Ν. ΗΛΕΙΑΣ | Τ/Κ ΚΑΥΚΑΝΙΑΣ | | 6945995730 | 0 | 1 | 0 | 0 | 0 | 0 | 0 | 0 | 0 |
| ΠΥΡΓΟΥ | ΜΑΥΡΟΜΑΤΗΣ ΒΑΣΙΛΕΙΟΣ | Ν. ΗΛΕΙΑΣ | ΠΥΡΓΟΣ | 2621022007 | | 0 | 0 | 0 | 1 | 0 | 0 | 0 | 0 | 0 |
| ΠΥΡΓΟΥ | ΜΑΥΡΟΜΑΤΗΣ ΘΕΟΔΩΡΟΣ | Ν. ΗΛΕΙΑΣ | ΝΕΟΧΩΡΙΟΥ 2 ΠΥΡΓΟΣ | 2621022985 | | 0 | 0 | 0 | 2 | 0 | 0 | 0 | 0 | 0 |
| ΑΝΔΡΑΒΙΔΑΣ - ΚΥΛΛΗΝΗΣ | ΦΡΑΓΚΟΣ ΑΝΑΣΤΑΣΙΟΣ | Ν. ΗΛΕΙΑΣ | Τ/Κ ΒΑΡΔΑΣ | 2623075835 | 6945706260 | 0 | 0 | 2 | 3 | 1 | 4 | 1 | 0 | 1 |
| ΑΡΧ. ΟΛΥΜΠΙΑΣ | ΚΑΡΑΜΠΕΛΑΣ ΒΑΣΙΛΕΙΟΣ | Ν. ΗΛΕΙΑΣ | Τ/Κ ΦΛΟΚΑ | 2624023679 | 6972259863 | 0 | 1 | 0 | 1 | 0 | 1 | 0 | 0 | 1 |
| ΑΡΧ. ΟΛΥΜΠΙΑΣ | ΣΑΡΑΝΤΟΠΟΥΛΟΣ ΣΤΑΥΡΟΣ | Ν. ΗΛΕΙΑΣ | Τ/Κ ΚΟΣΚΙΝΑ | 2624023281 | 6942945840 | 0 | 1 | 0 | 1 | 1 | 0 | 0 | 0 | 0 |

| | | | | | | | | | | | | | | |
|-----------------------------|--|---|------------------------------|-----------------|----------------------------|---|---|---|---|---|---|---|---|---|
| ΠΥΡΓΟΥ | ΠΡΟΤΥΠΟ ΚΑΤΑΣΚΕΥΑΣΤΙΚΗ Ι.Κ.Ε., (ΔΙΟΝ. ΜΑΧΑΙΡΑΣ) | Ν. ΗΛΕΙΑΣ | Τ/Κ ΛΑΝΤΖΟΪΟΥ | 2621061261 | 6974707962 & 6944822492 | 1 | 1 | 2 | 0 | 0 | 1 | 0 | 0 | 1 |
| ΑΝΔΡΙΤΣΑΙΝΑΣ – ΚΡΕΣΤΕΝΩΝ | ΛΑΜΠΡΟΠΟΥΛΟΣ ΑΝΤΩΝΙΟΣ | ΑΝΔΡΙΤΣΑΙΝΑΣ – ΚΡΕΣΤΕΝΩΝ | Τ/Κ ΑΜΥΓΔΑΛΙΩΝ | | 6932215328 6932215325 | 0 | 0 | 3 | 3 | 0 | 3 | 0 | 0 | 0 |
| ΗΛΙΔΑΣ | ΝΤΟΥΚΑΣ ΣΠΥΡΙΔΩΝ | ΗΛΙΔΑΣ - ΠΗΝΕΙΟΥ - ΑΝΔΡΑΒΙΔΑΣ ΚΥΛΛΗΝΗΣ | Τ/Κ ΓΕΡΑΚΙΟΥ | | 6972235199 6934418404 | 0 | 1 | 1 | 0 | 1 | 0 | 1 | 0 | 1 |
| ΑΝΔΡΙΤΣΑΙΝΑΣ – ΚΡΕΣΤΕΝΩΝ | ΚΑΛΚΑΝΑΣ ΓΕΩΡΓΙΟΣ | ΑΝΔΡΙΤΣΑΙΝΑΣ – ΚΡΕΣΤΕΝΩΝ | Τ/Κ ΦΡΙΞΑΣ | 2625051150 | 6972695265 | 0 | 1 | 1 | 1 | 0 | 0 | 0 | 0 | 0 |
| ΗΛΙΔΑΣ | ΑΦΟΙ ΣΑΜΨΟΥΝΗ ΟΕ | ΗΛΙΔΑΣ - ΠΗΝΕΙΟΥ - ΑΝΔΡΑΒΙΔΑΣ ΚΥΛΛΗΝΗΣ | Δ/Α ΑΜΑΛΙΑΔΑΣ | 2622771577 | 6932971226 6938796644 | 0 | 0 | 2 | 1 | 2 | 2 | 0 | 0 | 1 |
| ΑΡΧ. ΟΛΥΜΠΙΑΣ | ΚΑΝΔΡΗΣ ΞΕΝΟΦΩΝ | Ν. ΗΛΕΙΑΣ | Τ/Κ ΠΛΑΤΑΝΟΣ | | 6955543288 6944676322 | 0 | 0 | 1 | 2 | 0 | 0 | 0 | 0 | 1 |
| ΖΑΧΑΡΩ | ΤΡΙΜΗΣ ΚΩΝΣΤΑΝΤΙΝΟΣ | Ν. ΗΛΕΙΑΣ | ΜΠΙΣΧΙΝΟΚΑΜΠΟΣ Τ/Κ ΣΧΙΝΩΝ | 2625031014 | 6977139372 | 0 | 0 | 1 | 1 | 0 | 2 | 0 | 0 | 1 |
| ΖΑΧΑΡΩ | ΤΡΙΜΗΣ ΠΑΝΑΓΙΩΤΗΣ | Ν. ΗΛΕΙΑΣ | ΜΠΙΣΧΙΝΟΚΑΜΠΟΣ Τ/Κ ΣΧΙΝΩΝ | 2625031014 | 6977687198 | 0 | 0 | 1 | 1 | 1 | 0 | 0 | 0 | 0 |
| ΠΥΡΓΟΥ | ΤΖΙΒΑΣ ΙΩΑΝΝΗΣ & ΣΙΑ ΟΕ | Ν. ΗΛΕΙΑΣ | Τ/Κ ΓΕΩΡΓΙΟΥ Δ. ΠΥΡΓΟΥ | 6936746306 | 6971859976 | 0 | 0 | 2 | 2 | 1 | 1 | 1 | 0 | 1 |
| ΑΡΧ. ΟΛΥΜΠΙΑΣ | ΜΗΛΙΩΤΗΣ ΘΕΟΔΩΡΟΣ | Δ. ΑΡΧ. ΟΛΥΜΠΙΑΣ | Τ/Κ ΚΟΥΜΑΝΙ | | 6909438414 | 0 | 0 | 0 | 0 | 1 | 1 | 0 | 0 | 0 |
| ΑΝΔΡΑΒΙΔΑΣ - ΚΥΛΛΗΝΗΣ | ΜΥΣΙΡΛΑΚΗΣ ΑΘΑΝΑΣΙΟΣ | Ν. ΗΛΕΙΑΣ | Τ/Κ ΝΕΑΣ ΜΑΝΟΛΑΔΑΣ | 2623072661 | 6944670086 | 0 | 0 | 1 | 2 | 0 | 4 | 1 | 0 | 1 |
| ΑΡΧ. ΟΛΥΜΠΙΑΣ | ΓΙΑΝΝΟΠΟΥΛΟΣ ΑΝΤΩΝΗΣ | ΑΡΧ. ΟΛΥΜΠΙΑΣ | Τ/Κ ΑΣΠΡΑ ΣΠΙΤΙΑ | | 6937746294 & 6937120011 | 0 | 0 | 1 | 1 | 0 | 1 | 0 | 0 | 1 |
| ΠΥΡΓΟΥ | ΔΙΟΝΥΣΟΠΟΥΛΟΣ ΙΩΑΝΝΗΣ | ΔΗΜΟΣ ΠΥΡΓΟΥ | Τ/Κ ΩΛΕΝΗΣ | 26210 505048 | 69370297931 | 0 | 0 | 0 | 1 | 1 | 1 | 0 | 0 | 0 |

ΑΥΤΟΤΕΛΗΣ ΔΙΕΥΘΥΝΣΗ
ΠΟΛΙΤΙΚΗΣ ΠΡΟΣΤΑΣΙΑΣ

| | | | | | | | | | | | | | | |
|-----------------------------|---|-------------------------------------|----------------------------|-------------|-------------------------|---|---|---|---|---|---|---|---|---|
| ΑΡΧ. ΟΛΥΜΠΙΑΣ | ΠΑΝΑΓΙΩΤΟΠΟΥΛΟΥ ΠΑΝΑΓΙΩΤΑ | ΑΡΧ. ΟΛΥΜΠΙΑΣ | Τ/Κ ΚΟΥΜΑΝΙ | 69793054656 | | 0 | 0 | 0 | 0 | 0 | 1 | 0 | 0 | 0 |
| ΑΡΧ. ΟΛΥΜΠΙΑΣ | ΔΗΜΑΚΟΠΟΥΛΟΣ ΝΙΚΟΛΑΟΣ | ΑΡΧ. ΟΛΥΜΠΙΑΣ | Τ/Κ ΧΕΛΙΔΟΝΙΟΥ | 6986288516 | 6936320100 | 0 | 1 | 1 | 0 | 1 | 1 | 0 | 0 | 0 |
| ΑΡΧ. ΟΛΥΜΠΙΑΣ | ΚΡΕΖΟΣ ΙΩΑΝΝΗΣ | Ν. ΗΛΕΙΑΣ | Τ/Κ ΠΕΛΟΠΙΟΥ | 6906455774 | | 0 | 0 | 1 | 0 | 1 | 1 | 0 | 0 | 1 |
| ΗΛΙΔΑΣ | ΠΑΝΑΓΙΩΤΟΠΟΥΛΟΣ ΝΙΚΟΛΑΟΣ | Ν. ΗΛΕΙΑΣ | Τ/Κ ΡΟΔΙΑΣ | 2622093331 | 6974242752 | 0 | 2 | 1 | 1 | 2 | 2 | 0 | 4 | 2 |
| ΠΗΝΕΙΟΥ | ΡΕΓΚΛΗ ΤΑΣΙΑ | Ν. ΗΛΕΙΑΣ | Τ/Κ ΡΟΥΠΑΚΙΟΥ | 6940176262 | 6949205716 | 0 | 1 | 2 | 2 | 2 | 3 | 2 | 0 | 1 |
| ΗΛΙΔΑΣ | ΑΣΤΕΡΗΣ ΤΡΥΦΩΝΑΣ | ΔΗΜΟ ΗΛΙΔΑΣ | ΑΓ. ΓΕΩΡΓΙΟΣ Τ/Κ ΟΙΝΟΗΣ | | 6973693468 | 0 | 0 | 1 | 0 | 1 | 1 | 1 | 1 | 1 |
| ΠΑΤΡΕΩΝ | ΠΑΝΑΓΟΠΟΥΛΟΣ ΒΑΣΙΛΕΙΟΣ | ΑΝΔΡΑΒΙΔΑΣ ΚΥΛΛΗΝΗΣ - ΠΗΝΕΙΟΥ | ΜΑΝΩΛΙΑ ΟΒΡΥΑ ΠΑΤΡΩΝ | 2610520668 | 6972033931 | 0 | 0 | 2 | 3 | 1 | 0 | 0 | 0 | 1 |
| ΠΑΤΡΕΩΝ | ΣΠΥΡΟΠΟΥΛΟΣ ΑΝΤΩΝΙΟΣ <u>ΣΜΗΕΑ (DRONE)</u> | Ν. ΗΛΕΙΑΣ | ΡΙΟ ΠΑΤΡΩΝ | | 6947564846 | | | | | | | | | |
| ΠΥΡΓΟΥ | ΔΗΜΗΤΡΟΠΟΥΛΟΥ ΙΟΥΛΙΑ | ΔΗΜΟΣ ΠΥΡΓΟΥ | Τ/Κ ΣΑΛΜΩΝΗΣ | 2621103364 | 6970088848 | 0 | 0 | 0 | 1 | 0 | 1 | 0 | 0 | 0 |
| ΠΗΝΕΙΟΥ | ΜΑΡΑΓΚΟΣ ΠΑΝΑΓΙΩΤΗΣ | Ν. ΗΛΕΙΑΣ | Δ/Κ ΤΡΑΓΑΝΟΥ | | 6979896935 698154680 | 0 | 0 | 0 | 1 | 1 | 0 | 0 | 4 | 1 |
| ΑΝΔΡΙΤΣΑΙΝΑΣ – ΚΡΕΣΤΕΝΩΝ | ΤΕΧΝΟΚΑΤ ΜΟΝΟΠΡΟΣΩΠΗ Ι.Κ.Ε. (ΚΑΠΙΖΙΩΝΗ ΑΚΡΙΒΗ) | Ν. ΗΛΕΙΑΣ | Δ/Κ ΑΛΙΦΕΙΡΑΣ | | 6932731169 | 0 | 0 | 2 | 1 | 0 | 0 | 0 | 0 | 2 |
| ΑΡΧ. ΟΛΥΜΠΙΑΣ | ΠΑΠΟΥΛΙΑΣ ΔΗΜΗΤΡΙΟΣ | Ν. ΗΛΕΙΑΣ | Τ/Κ ΚΟΥΜΑΝΙ | 2624061579 | 6974452262 | 0 | 0 | 0 | 1 | 2 | 2 | 0 | 0 | 1 |

| | | | | | | | | | | | | | | |
|--------------------------|--|---|--------------------------------|------------|----------------------------|---|---|---|---|---|---|---|---|---|
| ΗΛΙΔΑΣ | ΚΟΡΔΑΛΗΣ ΓΕΩΡΓΙΟΣ | ΑΝΔΡΑΒΙΔΑΣ ΚΥΛΛΗΝΗΣ - ΠΗΝΕΙΟΥ & ΗΛΙΔΑΣ | Δ/Κ ΑΜΑΛΙΑΔΑΣ | | 6973986987 | 0 | 0 | 2 | 1 | 1 | 2 | 0 | 0 | 1 |
| ΑΝΔΡΑΒΙΔΑΣ - ΚΥΛΛΗΝΗΣ | ΠΑΛΑΙΟΛΟΓΟΣ ΧΡΗΣΤΟΣ | ΑΝΔΡΑΒΙΔΑΣ ΚΥΛΛΗΝΗΣ - ΠΗΝΕΙΟΥ & ΗΛΙΔΑΣ | Τ/Κ ΜΥΡΣΙΝΗΣ | 2623024015 | 6972607166 | 0 | 0 | 1 | 0 | 0 | 0 | 0 | 0 | 1 |
| ΠΥΡΓΟΥ | ΜΑΧΑΙΡΑΣ ΘΕΟΔΩΡΟΣ | Ν. ΗΛΕΙΑΣ | Τ/Κ ΕΛΑΙΩΝΑ ΔΗΜΟΥ ΠΥΡΓΟΥ | 2621095365 | 6934565335 | 0 | 0 | 0 | 2 | 1 | 0 | 0 | 0 | 0 |
| ΗΛΙΔΑΣ | ΔΗΜΗΤΡΑΚΟΠΟΥΛΟΣ ΑΝΔΡΕΑΣ | ΑΝΔΡΑΒΙΔΑΣ ΚΥΛΛΗΝΗΣ - ΠΗΝΕΙΟΥ ΠΥΡΓΟΥ - ΑΡΧ. ΟΛΥΜΠΙΑΣ & ΗΛΙΔΑΣ | Τ/Κ ΚΕΡΑΜΙΔΙΑΣ ΔΗΜΟΥ ΗΛΙΔΑΣ | | 6974727388 & 6977806675 | 0 | 1 | 0 | 1 | 1 | 1 | 0 | 0 | 1 |
| ΗΛΙΔΑΣ | ΣΙΑΨΑΛΗ ΒΑΣΙΛΙΚΗ | Ν. ΗΛΕΙΑΣ | Δ/Κ ΑΜΑΛΙΑΔΑΣ | | 6936907279 | 0 | 0 | 0 | 1 | 1 | 2 | 0 | 0 | 2 |
| ΗΛΙΔΑΣ | ΣΙΑΨΑΛΗΣ ΔΙΟΝΥΣΙΟΣ | Ν. ΗΛΕΙΑΣ | Δ/Κ ΑΜΑΛΙΑΔΑΣ | | 6936907279 | 0 | 0 | 0 | 1 | 0 | 0 | 0 | 0 | 0 |
| ΑΡΧ. ΟΛΥΜΠΙΑΣ | ΓΕΩΡΓΑΚΟΠΟΥΛΟΣ ΓΕΩΡΓΙΟΣ | Ν. ΗΛΕΙΑΣ | Τ/Κ ΑΧΛΑΔΙΝΗΣ | 2624041889 | 6932470710 | 0 | 1 | 1 | 1 | 0 | 1 | 0 | 0 | 2 |
| ΠΑΤΡΕΩΝ | ΧΡΥΣΑΝΘΟΠΟΥΛΟΣ ΔΗΜΟΣΘΕΝΗΣ (ΜΟΝΟ ΓΕΡΑΝΟΥΣ ΣΥΝΟΛΟ: 4) | Ν. ΗΛΕΙΑΣ | Δ/Κ ΠΑΤΡΑΣ | 2610990500 | 6946903208 | 0 | 0 | 0 | 0 | 0 | 0 | 0 | 0 | 0 |
| ΖΑΧΑΡΩΣ | ΜΠΟΦΙΛΗΣ ΧΑΡΑΛΑΜΠΟΣ | Δ. ΖΑΧΑΡΩΣ | ΖΑΧΑΡΩ | 2625033166 | 6974303781 | 0 | 0 | 1 | 2 | 0 | 2 | 1 | 0 | 0 |
| ΑΡΧ. ΟΛΥΜΠΙΑΣ | "ΒΑΣΙΛΕΙΟΣ ΘΕΟΔ. ΚΑΡΑΜΠΕΛΑΣ ΜΟΝ/ΠΗ Ε.Π.Ε. | Ν. ΗΛΕΙΑΣ | Τ/Κ ΦΛΟΚΑ | 2624023679 | 6972259863 | 0 | 1 | 2 | 9 | 1 | 6 | 1 | 0 | 5 |

| | | | | | | | | | | | | | | |
|--------------------------|--|-----------|--------|-------------|--------------------------|----------|-----------|-----------|-----------|-----------|-----------|-----------|-----------|-----------|
| ΠΥΡΓΟΥ | ΔΟΞΑ ΑΒΕΤΕ (ΠΑΝΑΓΟΥΛΗΣ ΒΑΣΙΛΕΙΟΣ) (ΕΧΕΙ ΚΑΙ ΕΝΑ ΓΕΡΑΝΟ ΣΥΝΟΛΟ: 1) | Ν. ΗΛΕΙΑΣ | ΠΥΡΓΟΣ | 26210-35901 | 6972277909 | 0 | 0 | 4 | 4 | 1 | 8 | 0 | 0 | 1 |
| ΠΥΡΓΟΥ | ΚΑΤΑΣΚΕΥΑΣΤΙΚΗ Ε.Ε. (ΤΖΑΝΑ ΜΑΡΙΑ) | Ν. ΗΛΕΙΑΣ | ΠΥΡΓΟΣ | 26210-36161 | 6972277588 | 0 | 0 | 1 | 1 | 0 | 1 | 0 | 0 | 0 |
| ΑΝΔΡΑΒΙΔΑΣ - ΚΥΛΛΗΝΗΣ | ΣΚΑΝΔΑΛΗ ΜΑΡΙΑ | Ν. ΗΛΕΙΑΣ | ΠΥΡΓΟΣ | | 6958452452 6956300500 | 0 | 0 | 3 | 5 | 3 | 0 | 0 | 0 | 2 |
| ΣΥΝΟΛΟ: | | | | | | 4 | 17 | 61 | 82 | 43 | 80 | 16 | 16 | 47 |

ΧΩΡΟΙ ΠΑΡΟΧΗΣ ΒΟΗΘΕΙΑΣ & ΦΙΛΟΞΕΝΙΑΣ ΠΛΗΓΕΝΤΩΝ – ΣΥΓΚΕΝΤΡΩΣΗ ΚΟΙΝΟΥ ΠΕ ΗΛΕΙΑΣ

ΔΗΜΟΣ ΠΥΡΓΟΥ

| | |
|--|-----------------------|
| Δ/Κ ΠΥΡΓΟΥ - ΧΩΡΟΙ ΑΝΟΙΚΤΟΙ | |
| Δημοτικό στάδιο | 10000 m ² |
| Πλατεία Σ.Π.Κ. | 2000 m ² |
| Αύλειος χώρος Κούβελου | 1000 m ² |
| Αθλητικό Κέντρο Αγίας Βαρβάρας | 1600 m ² |
| Χώρος πρώην 1 ^{ου} Λυκείου Πύργου | 4500 m ² |
| Παρκινγκ Αγίου Διονυσίου | 4000 m ² |
| Πλατεία Πύργου Σάκης Καράγιωργας | 10000 m ² |
| Αύλειος χώρος Σωσίπολις | 10000 m ² |
| ΑΛΛΟΙ ΧΩΡΟΙ | |
| Χώρος στάθμευσης Σούπερ Μάρκετ LIDL | 5000 m ² |
| Χώρος Στάθμευσης Σούπερ Μάρκετ Α.Β. Βασιλόπουλος | 5000 |
| Δ/Κ ΒΟΥΝΑΡΓΟΥ - ΧΩΡΟΙ ΑΝΟΙΚΤΟΙ | |
| Αύλειος χώρος των Σχολείων & Γηπέδου | |
| Δ/Κ ΚΑΡΑΤΟΥΛΑ - ΧΩΡΟΙ ΑΝΟΙΚΤΟΙ | |
| Αύλειος χώρος Δημοτικού Σχολείου & Γηπέδου | 150 m ² |
| Αύλειος Χώρος κλειστού γυμναστηρίου | 2000 |
| ΔΚ ΕΠΙΤΑΛΙΟΥ - ΧΩΡΟΙ ΑΝΟΙΚΤΟΙ | |
| Αεροδρόμιο Επιταλίου | 140000 m ² |
| Αύλειος χώρος Δημοτικού Σχολείου | 600 m ² |
| Αύλειος χώρος Γυμνασίου | 900 m ² |
| Αύλειος χώρος Δήμου (πρώην ΑΣΟ) | 1200 m ² |
| ΤΟΠΙΚΕΣ ΚΟΙΝΟΤΗΤΕΣ ΔΗΜΟΥ | |
| Τ/Κ ΑΓΙΟΥ ΓΕΩΡΓΙΟΥ - ΧΩΡΟΙ ΑΝΟΙΚΤΟΙ | |
| Αύλειος χώρος Δημοτικού Σχολείου | |
| Πλατεία | |
| Τ/Κ ΑΓΙΟΥ ΗΛΙΑ | |
| Αύλειος χώρος Δημοτικού Σχολείου | |
| Τ/Κ ΑΓΙΟΥ ΙΩΑΝΝΗ | |
| Πλατεία | |
| Αύλειος χώρος Δημοτικού Σχολείου | |
| Τ/Κ ΑΜΠΕΛΩΝΑ | |
| Αύλειος χώρος Δημοτικού Σχολείου | |
| Τ/Κ ΒΑΡΒΑΣΑΙΝΑΣ | |
| Πλατεία | |
| Αύλειος χώρος Δημοτικού Σχολείου | |
| Τ/Κ ΒΥΤΙΝΕΪΚΩΝ | |
| Αύλειος χώρος Δημοτικού Σχολείου | |

| | |
|--|--|
| Τ/Κ ΓΡΑΝΙΤΣΕΪΚΩΝ | |
| Αύλειος χώρος Δημοτικού Σχολείου | |
| Τ/Κ ΕΛΑΙΩΝΑ | |
| Πλατεία | |
| Αύλειος χώρος Δημοτικού Σχολείου | |
| Τ/Κ ΚΑΤΑΚΟΛΟΥ | |
| Κεντρική πλατεία | |
| Πλατεία Ιερού Ναού | |
| Τ/Κ ΚΟΛΙΡΙΟΥ | |
| Αύλειος χώρος Δημοτικού Σχολείου | |
| Τ/Κ ΚΟΡΑΚΟΧΩΡΙΟΥ | |
| Αύλειος χώρος Εκκλησίας | |
| Τ/Κ ΛΛΕΒΕΝΤΟΧΩΡΙΟΥ | |
| Αύλειος χώρος Ιερού Ναού | |
| Τ/Κ ΜΥΡΤΙΑΣ | |
| Αύλειος χώρος Δημοτικού Σχολείου | |
| Τ/Κ ΠΑΛΑΙΟΒΑΡΒΑΣΑΙΝΑΣ | |
| Αύλειος χώρος Δημοτικού Σχολείου | |
| Τ/Κ ΣΑΛΜΩΝΗΣ | |
| Πλατεία | |
| Τ/Κ ΣΚΑΦΙΔΙΑΣ | |
| Αύλειος χώρος κέντρου φιλοξενίας | |
| Τ/Κ ΣΚΟΥΡΟΧΩΡΙΟΥ | |
| Αύλειος χώρος Δημοτικού Σχολείου | |
| Τ/Κ ΑΓΙΑΣ ΑΝΝΑΣ | |
| Αύλειος χώρος Δημοτικού Σχολείου | |
| Τ/Κ ΑΡΒΑΝΙΤΗ | |
| Αύλειος χώρος Δημοτικού Σχολείου | |
| Τ/Κ ΓΟΥΜΕΡΟΥ | |
| Αύλειος χώρος Γυμνασίου & Γηπέδου | |
| Τ/Κ ΚΑΡΥΑΣ | |
| Αύλειος χώρος Δημοτικού Σχολείου | |
| Τ/Κ ΚΛΙΝΔΙΑ | |
| Αύλειος χώρος Δημοτικού Σχολείου | |
| Τ/Κ ΚΟΥΤΣΟΧΕΡΑΣ | |
| Γήπεδο | |
| Τ/Κ ΛΑΝΘΙΟΥ | |
| Αύλειος χώρος Δημοτικού Σχολείου & Γηπέδου | |
| Τ/Κ ΛΑΝΤΖΟΪΟΥ | |
| Αύλειος χώρος Δημοτικού Σχολείου & Γηπέδου | |
| Τ/Κ ΜΑΓΟΥΛΑΣ | |
| Γήπεδο | |
| Τ/Κ ΜΟΥΖΑΚΙΟΥ | |

| | |
|--|--|
| Αύλειος χώρος Δημοτικού Σχολείου & Γηπέδου | |
| Τ/Κ ΠΕΥΚΗΣ | |
| Πλατεία | |
| Τ/Κ ΣΟΠΙΟΥ | |
| Αύλειος χώρος Δημοτικού Σχολείου | |
| Τ/Κ ΧΑΡΙΑΣ | |
| Αύλειος χώρος Δημοτικού Σχολείου | |
| Τ/Κ ΧΕΙΜΑΔΙΟΥ | |
| Γήπεδο | |
| Τ/Κ ΩΛΕΝΗΣ | |
| Αύλειος χώρος Δημοτικού Σχολείου & Γηπέδου | |
| Τ/Κ ΑΓΡΙΔΙΟΥ | |
| Αύλειος χώρος κοινοτικού Γραφείου | |
| Τ/Κ ΑΛΦΕΙΟΥΣΑΣ | |
| Αύλειος χώρος Δημοτικού Σχολείου | |
| Τ/Κ ΑΝΕΜΟΧΩΡΙΟΥ | |
| Αύλειος χώρος Εκκλησίας | |
| Τ/Κ ΑΓΙΟΙ ΑΠΟΣΤΟΛΟΙ | |
| Αύλειος χώρος Δημοτικού Σχολείου | |
| Τ/Κ ΑΛΠΟΧΩΡΙΟΥ | |
| Αύλειος χώρος Δημοτικού Σχολείου & Γηπέδου | |
| Τ/Κ ΒΡΟΧΙΤΣΑΣ | |
| Κεντρική πλατεία | |
| Τ/Κ ΚΑΤΣΑΡΟΥ | |
| Αύλειος χώρος Δημοτικού Σχολείου & Γηπέδου | |
| Τ/Κ ΚΟΡΥΦΗΣ | |
| Αύλειος χώρος Δημοτικού Σχολείου & Γηπέδου | |
| Τ/Κ ΞΥΛΟΚΕΡΑΣ | |
| Αύλειος χώρος Δημοτικού Σχολείου & Γηπέδου | |
| Τ/Κ ΠΡΑΣΙΝΟΥ | |
| Αύλειος χώρος Δημοτικού Σχολείου & Γηπέδου | |
| Τ/Κ ΦΩΝΑΪΤΙΚΩΝ | |
| Στο χώρο μπροστά στο Ηρώων & στον προαύλιο χώρο του Σχολείου | |

Άπαντες οι χώροι διαθέτουν προσβασιμότητα και διαθέσιμα δίκτυα κοινής ωφέλειας.

ΔΗΜΟΣ ΗΛΙΔΑΣ

| Δ/Κ ΑΜΑΛΙΑΔΑΣ - ΧΩΡΟΙ ΑΝΟΙΚΤΟΙ | |
|---|----------------------|
| Δημοτικό στάδιο | 10000 m ² |
| Πλατεία Ανεμόμυλου | 5500 m ² |
| Πλατεία Ελευθερίας | 4000 m ² |
| Πλατεία Δημαρχείου | 2500 m ² |
| Πλατεία Αγίου Αθανασίου & Ηρώων | 2000 m ² |
| Πλατεία Δημοκρατίας | 900 m ² |
| Πλατεία Παπαδοπούλου | 2500 m ² |
| Κτήριο ΚΗΦΗ (Κτήμα Λεχουρίτη) | 18000 m ² |
| Χώροι Λαϊκής αγοράς | 10000 m ² |
| Πλατεία Εργατικών Κατοικιών Αγίας Άννας | 2500 m ² |
| Δημοτικός χώρος πλησίον Εργατικών Κατοικιών Αγίας Άννας | 5000 m ² |
| Άσος ΟΣΕ | 2000 m ² |
| Πλατεία ανάπλασης Σοχιάς | 5000 |

| Τ/Κ ΧΑΒΑΡΙΟΥ - ΧΩΡΟΙ ΑΝΟΙΚΤΟΙ | |
|---|---------------------|
| Κεντρική πλατεία | 500 m ² |
| Πλατεία Εφαπτόμενη Γυμνασίου | 3000 m ² |
| Πλατεία Αγίας Τριάδας | 800 m ² |
| Γήπεδο | 5000 m ² |
| Βοηθητικό Γήπεδο Συνοικισμού Αγ. Γεωργίου | 4000 m ² |

| Τ/Κ ΣΙΜΟΠΟΥΛΟΥ - ΧΩΡΟΙ ΑΝΟΙΚΤΟΙ | |
|--|----------------------------------|
| Κεντρική πλατεία | 300 m ² |
| Αύλειος Χώρος έμπροσθεν Δημοτικού Σχολείου | 700 m ² |
| Αύλειος Χώρος έμπροσθεν Δημαρχείου | 2000 m ² |
| Αύλειος Χώρος Κέντρου Υγείας | 800 m ² |
| Αύλειος Χώρος Ι.Ν. Αγ. Νικολάου | 700 m ² |
| ΑΓΙΟΣ ΔΗΜΗΤΡΙΟΣ | Πλατεία |
| ΑΓΙΟΣ ΗΛΙΑΣ | Πλατεία |
| ΑΓΝΑΝΤΑ | Αύλειος χώρος Δημοτικού Σχολείου |
| ΑΓΡΑΠΙΔΟΧΩΡΙ | Πλατεία |
| ΑΜΠΕΛΟΚΑΜΠΟΣ | Σχολείο |
| ΑΝΘΩΝΑΣ | Κέντρο χωριού |
| ΑΡΧΑΙΑ ΗΛΙΔΑ | Πλατεία |
| ΑΥΓΕΙΟ | Πλατεία |

| | |
|----------------|---|
| ΒΑΛΜΗ | Κέντρο χωριού |
| ΒΕΛΑΝΙΔΙ | Πλατεία Αύλειος χώρος Δημοτικού Σχολείου |
| ΒΟΥΛΙΑΓΜΕΝΗ | Αύλειος χώρος Εκκλησίας Αύλειος χώρος Δημοτικού Σχολείου |
| ΓΕΡΑΚΙ | Πλατεία |
| ΔΑΦΝΗ | Αύλειος χώρος Εκκλησίας |
| ΔΑΦΝΙΩΤΙΣΣΑ | Πλατεία Νησίδα πρασίνου |
| ΔΟΥΝΑΪΚΑ | Πλατεία |
| ΕΦΥΡΑ | Αύλειος χώρος Δημοτικού Σχολείου Πλατεία |
| ΚΑΛΥΒΙΑ ΗΛΙΔΑΣ | Αύλειος χώρος Εκκλησίας |
| ΚΑΡΔΑΜΑΣ | Πλατεία |
| ΚΕΝΤΡΟ | Νησίδα πρασίνου με παιδική χαρά |
| ΚΕΡΑΜΙΔΙΑ | Πλατεία |
| ΚΡΥΟΝΕΡΙ | Νησίδα πρασίνου με παιδική χαρά |
| ΛΑΓΑΝΑΣ | Πλατεία |
| ΛΑΤΑ | Πλατεία Αύλειος χώρος Δημοτικού Σχολείου |
| ΛΟΥΚΑ | Πλατεία |
| ΜΑΖΑΡΑΚΙ | Αύλειος χώρος Δημοτικού Σχολείου |
| ΟΙΝΟΗ | Πλατεία Αύλειος χώρος Δημοτικού Σχολείου |
| ΠΕΡΙΣΤΕΡΙ | Εκκλησία |
| ΡΟΒΙΑΤΑ | Χώρος πρασίνου |
| ΡΟΔΙΑ | Αύλειος χώρος Δημοτικού Σχολείου |

| | |
|---------|---------|
| ΣΑΒΑΛΙΑ | Πλατεία |
| ΣΚΛΙΒΑ | Πλατεία |
| ΣΩΣΤΙ | Πλατεία |

Άπαντες οι χώροι διαθέτουν προσβασιμότητα και διαθέσιμα δίκτυα κοινής ωφέλειας.

ΔΗΜΟΣ ΑΝΔΡΑΒΙΔΑΣ-ΚΥΛΛΗΝΗΣ

| Δ/Κ ΛΕΧΑΙΝΩΝ - ΧΩΡΟΙ ΑΝΟΙΚΤΟΙ | |
|--|----------------------|
| Δημοτικό στάδιο | 10000 m ² |
| Κεντρική Πλατεία Αγίου Δημητρίου. | 1500 m ² |
| Κοινόχρηστος δημοτικός χώρος επί των οδών Ευζώνων & Καψάλη | 800 m ² |
| Τ/Κ ΜΥΡΣΙΝΗΣ - ΧΩΡΟΙ ΑΝΟΙΚΤΟΙ | |
| Δημοτικός γήπεδο | 9000 m ² |
| Πλατεία Εθνικής αντιστάσεως | 2000 m ² |
| Πλατεία Αγ. Νικολάου | 1000 m ² |
| Τ/Κ ΑΡΕΤΗΣ - ΧΩΡΟΙ ΑΝΟΙΚΤΟΙ | |
| Πλατεία | 3500 m ² |
| Τ/Κ ΜΥΡΣΙΝΗΣ - ΧΩΡΟΙ ΑΝΟΙΚΤΟΙ | |
| Δημοτικός γήπεδο | 9000 m ² |

| Δ/Κ ΑΝΔΡΑΒΙΔΑΣ - ΧΩΡΟΙ ΑΝΟΙΚΤΟΙ | |
|---|----------------------|
| Δημοτικό στάδιο | 8000 m ² |
| Βοηθητικό γήπεδο | 2000 m ² |
| Κεντρική Πλατεία Αγίας Σοφίας. | 4000 m ² |
| Αύλειος χώρος Αγροτικού Συνεταιρισμού | 1000 m ² |
| Αύλειος χώρος Γυμνασίου Λυκείου | 3000 m ² |
| Ιππικό Κέντρο Δ/Κ Ανδραβίδας | 15000 m ² |
| Τ/Κ ΣΤΑΦΙΔΟΚΑΜΠΟΥ - ΧΩΡΟΙ ΑΝΟΙΚΤΟΙ | |
| Δημοτικός σχολείο | 2000 m ² |
| Τ/Κ ΣΤΡΟΥΣΙΟΥ - ΧΩΡΟΙ ΑΝΟΙΚΤΟΙ | |
| Κεντρική πλατεία | 3500 m ² |
| Δημοτικός σχολείο | 5000 m ² |
| Εκκλησία Αγ. Κυριακής | 2000 m ² |

| Δ/Κ ΒΑΡΔΑΣ - ΧΩΡΟΙ ΑΝΟΙΚΤΟΙ | |
|--|---------------------|
| Δημοτικό στάδιο | 4000 m ² |
| Πλατεία Καλάκου | 2000 m ² |
| Πλατεία Ελευθερίας | 3500 m ² |
| Τ/Κ ΚΑΠΕΛΕΤΟΥ - ΧΩΡΟΙ ΑΝΟΙΚΤΟΙ | |
| Πλατεία | 1000 m ² |
| Τ/Κ ΚΟΥΡΤΕΣΙΟΥ - ΧΩΡΟΙ ΑΝΟΙΚΤΟΙ | |
| Δημοτικό γήπεδο | 1400 m ² |
| Δημοτικός σχολείο | 2000 m ² |
| Πλατεία άνω Κουρτεσίου | 2000 m ² |

| | |
|--------------------------------------|---------------------|
| Τ/Κ ΝΕΑΠΟΛΗΣ - ΧΩΡΟΙ ΑΝΟΙΚΤΟΙ | |
| Είσοδος κοινότητας – παλιό Σχολείο | 3000 m ² |
| Τ/Κ ΝΗΣΙΟΥ- ΧΩΡΟΙ ΑΝΟΙΚΤΟΙ | |
| Πλατεία | 1000 m ² |
| Δημοτικός σχολείο | 1000 m ² |
| Τ/Κ ΞΕΝΙΩΝ- ΧΩΡΟΙ ΑΝΟΙΚΤΟΙ | |
| Αύλειος Χώρος Εκκλησίας | 1000 m ² |
| Τ/Κ ΑΕΤΟΡΑΧΗΣ- ΧΩΡΟΙ ΑΝΟΙΚΤΟΙ | |
| Πλατεία Δάφνης | 500 m ² |

| | |
|---------------------------------------|---------------------|
| Τ/Κ ΜΑΝΩΛΑΔΑΣ - ΧΩΡΟΙ ΑΝΟΙΚΤΟΙ | |
| Δημοτικό στάδιο | 7000 m ² |
| Βοηθητικό στάδιο | 6000 m ² |

| | |
|---|---------------------|
| Τ/Κ ΝΕΑΣ ΜΑΝΟΛΑΔΑΣ - ΧΩΡΟΙ ΑΝΟΙΚΤΟΙ | |
| Δημοτικό στάδιο | 7000 m ² |
| Πλατεία ΟΣΕ | 8000 m ² |
| Πλατεία Δημοτικού Καταστήματος & παιδική χαρά | 600 m ² |

Τ/Κ ΚΥΛΛΗΝΗΣ

| | |
|--|---------------------|
| ΧΩΡΟΙ ΑΝΟΙΚΤΟΙ | |
| Αύλειος χώρος Νηπιαγωγείου | 3000 m ² |
| Δημοτικός χώρος παραπλεύρως Νηπιαγωγείου | 1000 m ² |

| | |
|--|----------------------|
| Τ/Κ ΚΑΣΤΡΟΥ - ΧΩΡΟΙ ΑΝΟΙΚΤΟΙ | |
| Δημοτικό στάδιο | 10000 m ² |
| Πλατεία Πρίγκιπα | 1000 m ² |
| Πλατεία εμπροσθεν Δημοτικού Καταστήματος | 1000 m ² |
| Αύλειος χώρος Δημοτικού Σχολείου | 3000 m ² |

| | |
|---------------------------------------|----------------------|
| Τ/Κ ΝΕΟΧΩΡΙΟΥ - ΧΩΡΟΙ ΑΝΟΙΚΤΟΙ | |
| Δημοτικό στάδιο | 17000 m ² |
| Πλατεία Νεοχωρίου | 1000 m ² |

| | |
|---|---------------------|
| Τ/Κ ΚΑΤΩ ΠΑΝΑΓΙΑΣ - ΧΩΡΟΙ ΑΝΟΙΚΤΟΙ | |
| Δημοτικός χώρος «Αρχονταρίκι» | 3000 m ² |
| Δημοτικός χώρος οικόπεδο | 800 m ² |
| Πλατεία Εκκλησίας | 1000 m ² |

| | |
|--|--|
| | |
| | |
| | |
| | |
| | |
| | |
| | |
| | |
| | |
| | |

Άπαντες οι χώροι διαθέτουν προσβασιμότητα και διαθέσιμα δίκτυα κοινής ωφέλειας.

ΔΗΜΟΣ ΑΝΔΡΙΤΣΑΙΝΑΣ ΚΡΕΣΤΕΝΩΝ

| Δ/Κ ΚΡΕΣΤΕΝΩΝ - ΧΩΡΟΙ ΑΝΟΙΚΤΟΙ | |
|---------------------------------------|----------------------|
| Δημοτικό στάδιο Κρεστένων | 6000 m ² |
| Αύλειος χώρος Πυροσβεστικής & ΕΠΑΛ. | 3000 m ² |
| Χώρος γιορτής σταφίδας | 13000 m ² |
| Τ/Κ ΒΡΙΝΑΣ | |
| Δημοτικό σχολείο | |
| Τ/Κ ΓΚΡΑΙΚΑΣ | |
| Γήπεδο μπάσκετ | |
| Τ/Κ ΓΡΥΛΛΟΥ | |
| Αύλειος χώρος Ι.Ν. Αγ. Γεωργίου | |
| Δημοτικό σχολείο | |
| Τ/Κ ΔΙΑΣΕΛΛΩΝ | |
| Κεντρική πλατεία | |
| Τ/Κ ΚΑΛΛΙΚΩΜΟΥ | |
| Κεντρική πλατεία | |
| Δημοτικό σχολείο | |
| Γήπεδο | |
| Τ/Κ ΚΑΛΙΒΑΚΙΩΝ | |
| Κεντρική πλατεία | |
| Τ/Κ ΚΑΤΩ ΣΑΜΙΚΟΥ | |
| Κεντρική πλατεία | |
| Τ/Κ ΜΑΚΡΙΣΙΩΝ | |
| Γυμνάσιο | |
| Νηπιαγωγείο | |
| Κεντρική πλατεία | |
| Δημοτικό σχολείο | |
| Γήπεδο | |
| Τ/Κ ΠΛΑΤΙΑΝΑΣ | |
| Δημοτικό σχολείο | |
| Τ/Κ ΠΛΟΥΤΟΧΩΡΙΟΥ | |

| |
|------------------|
| Κεντρική πλατεία |
| Τ/Κ ΡΑΧΩΝ |
| πλατεία |
| Τ/Κ ΣΑΜΙΚΟΥ |
| Δημοτικό σχολείο |
| Τ/Κ ΣΚΙΛΛΟΥΝΤΙΑΣ |
| Δημοτικό σχολείο |
| Γήπεδο Μπάσκετ |
| Τ/Κ ΤΡΥΠΗΤΗΣ |
| Δημοτικό σχολείο |
| Τ/Κ ΦΡΙΞΑΣ |
| Δημοτικό σχολείο |

| | |
|---------------------------------------|---------------------|
| Τ/Κ ΚΑΛΛΙΘΕΑΣ - ΧΩΡΟΙ ΑΝΟΙΚΤΟΙ | |
| Αύλειος Χώρος Δημοτικού | 3000 m ² |
| Αύλειος Χώρος Γυμνασίου | 2500 m ² |
| Τ/Κ ΑΛΙΦΕΙΡΑΣ | |
| Πρώην Δημοτικό σχολείο | |
| ΣΥΝΟΙΚΙΣΜΟΣ ΠΕΥΚΙ | |
| Γέφυρα | |
| Τ/Κ ΑΜΥΓΔΑΛΙΩΝ | |
| Πολιτιστικό κέντρο | |
| Πλατεία | |
| ΣΥΝΟΙΚΙΣΜΟΣ ΚΡΑΝΑΣ | |
| Δημοτικό σχολείο | |
| Τ/Κ ΒΡΕΣΤΟΥ | |
| Πρώην Κοινοτικό Γραφείο | |
| πλατεία | |
| Τ/Κ ΛΙΒΑΔΑΚΙΟΥ | |
| Πρώην Δημοτικό Σχολείο | |
| Τ/Κ ΜΥΡΩΝΙΩΝ | |
| Κεντρική πλατεία | |
| Άγιος Βασίλειος (Πανηγυρίστρα) | |

| | |
|--|---------------------|
| Τ/Κ ΑΝΔΡΙΤΣΑΙΝΑΣ - ΧΩΡΟΙ ΑΝΟΙΚΤΟΙ | |
| Χώρος Πανηγυρίστρας | 3000 m ² |
| Δημοτικό στάδιο | 2000 m ² |
| Πλατεία Αγίου Νικολάου (ΟΤΕ) | 1000 m ² |
| ΣΥΝΟΙΚΙΣΜΟΣ ΚΑΡΜΙ | |
| Εκκλησία | |
| ΣΥΝΟΙΚΙΣΜΟΣ ΜΥΛΟΙ | |
| Εκκλησία | |
| ΣΥΝΟΙΚΙΣΜΟΣ ΣΥΚΙΕΣ | |

| |
|--------------------------------|
| Κεντρική πλατεία |
| Τ/Κ ΔΑΦΝΟΥΛΑΣ |
| Εκκλησία |
| ΣΥΝΟΙΚΙΣΜΟΣ ΧΕΛΙΔΟΝΙ |
| Οικία Ιωάννη Γιαννόπουλου |
| Τ/Κ ΔΡΑΓΩΓΓΙΟΥ |
| Παιδική χαρά |
| Πλατεία |
| ΣΥΝΟΙΚΙΣΜΟΣ ΚΑΣΤΡΟΥΓΚΑΙΝΑΣ |
| Εκκλησία |
| ΣΥΝΟΙΚΙΣΜΟΣ ΠΛΑΤΕΙΑ ΔΡΑΓΩΓΓΙΟΥ |
| Οικία Ιωάννη Γιαννικόπουλου |
| Τ/Κ ΘΕΙΣΟΑΣ |
| Δημοτικό σχολείο |
| Τ/Κ ΚΟΥΦΟΠΟΥΛΟΥ |
| Πρώην Δημοτικό σχολείο |
| Τ/Κ ΛΙΝΙΣΤΑΙΝΑΣ |
| Πλατεία |
| Εκκλησία |
| Πρώην Δημοτικό σχολείο |
| Τ/Κ ΜΑΤΕΣΙΟΥ |
| Κεντρική Πλατεία |
| Γήπεδο |
| Τ/Κ ΡΟΒΙΩΝ |
| Εκκλησία |
| Τ/Κ ΣΕΚΟΥΛΑ |
| Κεντρική Πλατεία |
| ΣΥΝΟΙΚΙΣΜΟΣ ΜΠΑΛΕΪΚΑ |
| Εκκλησία |
| Τ/Κ ΦΑΝΑΡΙΟΥ |
| Πρώην Δημοτικό σχολείο |
| Παχυπόδι |

Άπαντες οι χώροι διαθέτουν προσβασιμότητα και διαθέσιμα δίκτυα κοινής ωφέλειας.

ΔΗΜΟΣ ΑΡΧΑΙΑΣ ΟΛΥΜΠΙΑΣ

| Δ/Κ ΑΡΧΑΙΑΣ ΟΛΥΜΠΙΑΣ - ΧΩΡΟΙ ΑΝΟΙΚΤΟΙ | |
|--|---------------------|
| Δημοτικό γήπεδο | 4000 m ² |
| Πλατεία Δημαρχείου | 2700 m ² |
| Πλατεία Εκκλησίας | 650 m ² |
| Χώρος πρασίνου έναντι ΟΣΕ | 950 m ² |
| Δημοτικός χώρος έναντι παρκινγκ | 4700 m ² |

| | |
|---|---------------------|
| Δημοτικός χώρος παλιού Δημοτικού Σχολείου | 850 m ² |
| Δημοτικός χώρος αμαξοστάσιο Δήμου | 1000 m ² |
| Κλειστό Γυμναστήριο | |

| | |
|--|---------------------|
| Δ/Κ ΠΑΝΟΠΟΥΛΟΥ - ΧΩΡΟΙ ΑΝΟΙΚΤΟΙ | |
| Αύλειος χώρος Δημαρχείου | 6000 m ² |

| | |
|--|---------------------|
| Τ/Κ ΑΝΔΡΩΝΙΟΥ - ΧΩΡΟΙ ΑΝΟΙΚΤΟΙ | |
| Γήπεδο | 2500 m ² |
| Πλατεία κεντρική | |
| Τ/Κ ΑΓΙΑΣ ΚΥΡΙΑΚΗΣ - ΧΩΡΟΙ ΑΝΟΙΚΤΟΙ | |
| Κεντρική πλατεία | |
| Τ/Κ ΑΓΙΑΣ ΤΡΙΑΔΑΣ - ΧΩΡΟΙ ΑΝΟΙΚΤΟΙ | |
| Κεντρική πλατεία | |

| | |
|---|---------------------|
| Δ/Κ ΛΑΛΑ | |
| Δημοτικό γήπεδο | 6400 m ² |
| Πλατεία | 1200 m ² |
| Αύλειος χώρος Εκκλησίας Αγ. Κωνσταντίνου & Εκκλησία | 600 m ² |

| | |
|--------------------------------------|--------------------|
| Δ/Κ ΛΑΜΠΕΙΑΣ - ΧΩΡΟΙ ΑΝΟΙΚΤΟΙ | |
| Ανοικτό γήπεδο μπάσκετ | 970 m ² |
| Πλατεία - Δημαρχείο | 800 m ² |
| Αύλειος χώρος παρκινγκ Δημαρχείου | 230 m ² |

| | |
|--|--|
| Τ/Κ ΔΗΜΟΥ ΑΡΧΑΙΑΣ ΟΛΥΜΠΙΑΣ - ΧΩΡΟΙ ΑΝΟΙΚΤΟΙ | |
| ΟΙΚΙΣΜΟΣ ΔΡΟΥΒΑ | |
| Πλατεία Δρούβα – Parking ξενοδοχείου Europa | |
| Τ/Κ ΑΣΠΡΑ ΣΠΙΤΙΑ | |
| Κεντρική πλατεία | |
| Τ/Κ ΑΡΧΑΙΑ ΠΙΣΑ | |
| Δημοτικός χώρος Δημοτικού Σχολείου | |
| Τ/Κ ΑΣΤΡΑΣ | |
| Κεντρική πλατεία | |
| Τ/Κ ΑΧΛΑΔΙΝΗΣ | |
| Κεντρική πλατεία | |
| Τ/Κ ΒΑΣΙΛΑΚΙ | |
| Αύλειος Χώρος Γυμνασίου | |
| Τ/Κ ΔΟΥΚΑ | |
| Κεντρική πλατεία | |
| Τ/Κ ΗΡΑΚΛΕΙΑΣ | |
| Κεντρική πλατεία | |
| Τ/Κ ΚΑΚΟΤΑΤΙΟΥ | |

| | |
|---|--|
| Κεντρική πλατεία | |
| Τ/Κ ΚΑΜΕΝΑΣ | |
| Σχολείο - Εκκλησία | |
| Τ/Κ ΚΑΥΚΑΝΙΑΣ | |
| Σχολείο | |
| | |
| Τ/Κ ΚΛΑΔΕΟΥ | |
| Κεντρική πλατεία | |
| Τ/Κ ΚΟΣΚΙΝΑ | |
| Εκκλησία | |
| Τ/Κ ΚΟΥΜΑΝΙ | |
| Κεντρική πλατεία | |
| Τ/Κ ΚΡΥΟΒΡΥΣΗΣ | |
| Κεντρική πλατεία | |
| Τ/Κ ΚΡΥΟΝΕΡΙΟΥ | |
| Κεντρική πλατεία | |
| Τ/Κ ΛΙΝΑΡΙΑΣ | |
| Εκκλησία | |
| Τ/Κ ΛΟΥΒΡΟΥ | |
| Κόμβος Λούβρο - Εκκλησία | |
| Τ/Κ ΜΑΓΕΙΡΑ | |
| Σχολείο | |
| Τ/Κ ΜΗΛΙΕΣ | |
| Κεντρική πλατεία | |
| Τ/Κ ΜΟΥΡΙΑΣ | |
| Κεντρική πλατεία | |
| Τ/Κ ΝΕΜΟΥΤΑΣ | |
| Κεντρική πλατεία | |
| Τ/Κ ΝΕΡΑΙΔΑ | |
| Κεντρική πλατεία | |
| Τ/Κ ΞΗΡΟΚΑΜΠΟΥ | |
| Εκκλησία | |
| Τ/Κ ΟΡΕΙΝΗΣ | |
| Κεντρική πλατεία | |
| Τ/Κ ΠΕΛΟΠΙΟΥ | |
| Χώρος σχολικού συγκροτήματος – Γήπεδο ποδοσφαίρου | |
| Τ/Κ ΠΕΡΣΑΙΝΑΣ | |
| Κεντρική πλατεία | |
| Τ/Κ ΠΕΥΚΕΣ | |
| Εκκλησία | |
| Τ/Κ ΠΛΑΤΑΝΟΥ | |
| Ελικοδρόμιο – Γήπεδο ποδοσφαίρου | |

| | |
|---|--|
| Τ/Κ ΠΟΥΡΝΑΡΙΟΥ | |
| Κεντρική πλατεία | |
| Τ/Κ ΣΜΙΛΑ | |
| Κεντρική πλατεία - Εκκλησία | |
| Τ/Κ ΣΤΡΕΦΙΟΥ | |
| Αθλητικό κέντρο Πλατεία Άνω Στρεφίου Πλατεία Κάτω Στρεφίου Χώρος εμποροπανήγυρης | |
| Τ/Κ ΤΣΙΠΙΑΝΩΝ | |
| Εκκλησία | |
| Τ/Κ ΦΛΟΚΑ | |
| Κεντρική πλατεία - Αύλειος Χώρος Σχολείου | |
| Τ/Κ ΦΟΛΟΗΣ | |
| Κεντρική πλατεία | |
| Τ/Κ ΧΕΛΙΔΟΝΙΟΥ | |
| Κεντρική πλατεία | |

Άπαντες οι χώροι διαθέτουν προσβασιμότητα και διαθέσιμα δίκτυα κοινής ωφέλειας.

ΔΗΜΟΣ ΖΑΧΑΡΩΣ

| | |
|---|---------------------|
| Δ/Κ ΖΑΧΑΡΩΣ - ΧΩΡΟΙ ΑΝΟΙΚΤΟΙ | |
| Δημοτικός χώρος πρώην ιδιοκτησία Αιλιανού (έναντι Δημοτικού σχολείου) | 3000 m ² |
| Χώρος έμπροσθεν Κ. Υ. Ζαχάρως | 1000 m ² |
| Χώρος αποθηκών Δήμου (έναντι Γυμνασίου Λυκείου) | 1000 m ² |
| Κεντρική πλατεία | 1000 m ² |
| Αύλειος χώρος Γυμνασίου Λυκείου (όπισθεν των κτιρίων) | 1000 m ² |
| Δημοτικό στάδιο Ζαχάρως | 7000 m ² |
| Τ/Κ Ν. ΦΙΓΑΛΕΙΑΣ - ΧΩΡΟΙ ΑΝΟΙΚΤΟΙ | |
| Αύλειος Χώρος Ι. Ν. Αγίου Νικολάου | 1000 m ² |
| Κεντρική πλατεία | 800 m ² |
| Δημοτικό γήπεδο | 4000 m ² |
| Τ/Κ ΑΝΗΛΙΟΥ | |
| Κεντρική πλατεία | |
| Τ/Κ ΑΡΗΝΗΣ | |
| Κεντρική πλατεία | |
| Τ/Κ ΣΧΟΙΝΩΝ | |
| Κεντρική πλατεία | |
| Τ/Κ ΡΟΔΙΝΩΝ | |
| Κεντρική πλατεία | |
| Τ/Κ ΧΡΥΣΟΧΩΡΙΟΥ | |
| Κεντρική πλατεία | |

| | |
|-----------------------------|--|
| Τ/Κ ΜΙΝΘΗΣ | |
| Κεντρική πλατεία | |
| Τ/Κ ΑΡΤΕΜΙΔΑΣ | |
| Κεντρική πλατεία | |
| Τ/Κ ΜΑΚΙΣΤΟΥ | |
| Κεντρική πλατεία | |
| | |
| Τ/Κ ΚΑΛΙΔΩΝΑΣ | |
| Κεντρική πλατεία | |
| Τ/Κ ΣΜΕΡΝΑΣ | |
| Κεντρική πλατεία | |
| Τ/Κ ΞΗΡΟΧΩΡΙΟΥ | |
| Κεντρική πλατεία - Εκκλησία | |
| Τ/Κ ΚΑΚΟΒΑΤΟΥ | |
| Κεντρική πλατεία | |
| Τ/Κ ΝΕΟΧΩΡΙΟΥ | |
| Κεντρική πλατεία | |
| Τ/Κ ΤΑΞΙΑΡΧΩΝ | |
| Κεντρική πλατεία | |
| Τ/Κ ΓΙΑΝΝΙΤΣΟΧΩΡΙΟΥ | |
| Κεντρική πλατεία | |
| Τ/Κ ΠΡΑΣΙΔΑΚΙΟΥ | |
| Κεντρική πλατεία | |
| Τ/Κ ΑΓ. ΗΛΙΑ | |
| Κεντρική πλατεία | |
| Τ/Κ ΛΕΠΡΕΟΥ | |
| Κεντρική πλατεία | |
| Τ/Κ ΜΗΛΕΑΣ | |
| Πλατεία - Εκκλησία | |
| Τ/Κ ΦΙΓΑΛΕΙΑΣ | |
| Κεντρική πλατεία | |
| Τ/Κ ΠΕΤΡΑΛΩΝΩΝ | |
| Κεντρική πλατεία | |
| Τ/Κ ΠΕΡΙΒΟΛΙΩΝ | |
| Κεντρική πλατεία | |
| Τ/Κ ΣΤΟΜΙΟΥ | |
| Κεντρική πλατεία | |
| Τ/Κ ΚΡΥΟΝΕΡΙΟΥ | |
| Κεντρική πλατεία | |

ΔΗΜΟΣ ΠΗΝΕΙΟΥ

| | |
|---------------------------------------|--|
| Δ/Κ ΓΑΣΤΟΥΝΗΣ - ΧΩΡΟΙ ΑΝΟΙΚΤΟΙ | |
|---------------------------------------|--|

| | |
|--|----------------------|
| Δημοτικό στάδιο | 24000 m ² |
| Πλατεία Αγίου Νικολάου. | 750 m ² |
| Πλατεία Ηρώων. | 1200 m ² |
| Πλατεία ΑΣΟ | 500 m ² |
| Πλατεία ΟΣΕ. | 1000 m ² |
| Πλατεία Ελευθερίας | 2500 m ² |
| Αύλειος χώρος Γηροκομείου Παναγίας Καθολικής και έμπροσθεν αυτού | 5500 m ² |

| | |
|--|---------------------|
| Δ/Κ ΒΑΡΘΟΛΟΜΙΟΥ - ΧΩΡΟΙ ΑΝΟΙΚΤΟΙ | |
| Πλατεία Ι. Ν. Παναγίας | 1000 m ² |
| Πλατεία Ι. Ν. Αγ. Ιωάννου | 700 m ² |
| Βοηθητικό Γήπεδο ΑΣΟ | 4000 m ² |
| Ανοικτό Γήπεδο Μπάσκετ – Τένις | 1900 m ² |
| Δημοτικός χώρος Αγά Λιβάδι | 2500 m ² |
| Αύλειος Χώρος 1 ^{ου} Δημοτικού Σχολείου | 1600 m ² |
| Αύλειος Χώρος 2 ^{ου} Δημοτικού Σχολείου | 2100 m ² |
| Αύλειος Χώρος Γυμνασίου Λυκείου | 2800 m ² |
| Αθλητικοί χώροι πρώην ιδιοκτησίας Ο.Σ.Ε. | |
| Πολιτιστικό κέντρο Βαρθολομιού | |
| Βρανά πλατεία εκκλησίας Ταξιαρχών | |

| | |
|--------------------------------------|----------------------|
| Δ/Κ ΤΡΑΓΑΝΟΥ - ΧΩΡΟΙ ΑΝΟΙΚΤΟΙ | |
| Πλατεία Ι. Ν. Νικολάου | 3200 m ² |
| Πλατεία Δημαρχείου | 1000 m ² |
| Πλατεία έναντι Δημοτικού Σχολείου | 1200 m ² |
| Πλατεία Δημοτικού Αναψυκτηρίου | 800 m ² |
| Δημοτικός χώρος οικόπεδο Καούκη | 5000 m ² |
| Δημοτικός χώρος οικόπεδο Ροδούλας | 25000 m ² |
| Τ/Κ Δήμητρας | |
| Πλατεία Ι. Ν. Νικολάου | |
| Τ/Κ Καλυβίων | |
| Πλατεία Ι. Ν. Ιωάννου Χρυσοστόμου | |
| Τ/Κ Λυγιάς | |
| Πλατεία Ι. Ν. Αγ. Γεωργίου | |
| Τ/Κ Λυγιάς οικισμός Γλύφας | |
| Πλατεία Ηρώων | |
| Τ/Κ Λυγιάς οικισμός Αρκούδιου | |
| Πλατεία Αρκουδίου | |
| Τ/Κ Μάχου | |
| Πλατεία Προφήτη Ηλία | |
| Τ/Κ Καβασιλών | |
| Αύλειος χώρος Σταθμού Ο.Σ.Ε. | |
| Τ/Κ Λευκοχωρίου | |

| | |
|----------------------------------|--|
| Πλατεία | |
| Τ/Κ Παλαιοχωρίου | |
| Πλατεία | |
| Τ/Κ Ρουπακίου | |
| Πλατεία | |
| Τ/Κ Καρδιακαυτίου | |
| Πλατεία Αγ. Δημητρίου | |
| Τ/Κ Κοροίβου | |
| Πλατεία | |
| Τ/Κ Μαρκόπουλου | |
| Αύλειος Χώρος Δημοτικού Σχολείου | |
| Τ/Κ Αγ. Μαύρας | |
| Πλατεία Προφήτη Ηλία | |
| Τ/Κ Σιμίζας | |
| Αύλειος Χώρος Δημοτικού Σχολείου | |

Άπαντες οι χώροι διαθέτουν προσβασιμότητα και διαθέσιμα δίκτυα κοινής ωφέλειας.

ΕΘΕΛΟΝΤΙΚΕΣ ΟΡΓΑΝΩΣΕΙΣ ΕΝΤΑΓΜΕΝΕΣ ΣΤΟ ΜΗΤΡΩΟ ΤΗΣ Γ.Γ.Π.Π.

| ΕΘΕΛΟΝΤΙΚΗ ΟΜΑΔΑ | ΟΝΟΜΑΤΕΠΩΝΥΜΟ | ΤΗΛ-EMAIL |
|---|--|--|
| Δ.Ε.Ο.Φ. (ΔΙΑΣΩΣΤΙΚΗ ΕΘΕΛΟΝΤΙΚΗ ΟΜΑΔΑ ΦΙΓΑΛΕΙΑΣ) | ΧΡΗΣΤΟΣ ΚΑΠΛΑΝΗΣ | 6932741387 2625041225 xkaplanis@yahoo.gr |
| “Ο ΠΗΝΕΙΟΣ” Βρανά - Βαρθολομιό | ΓΕΩΡΓΟΠΟΥΛΟΣ ΒΑΣΙΛΕΙΟΣ ΣΟΥΛΗΣ ΙΩΑΝΝΗΣ | 6937177329 2623041120 6974017200 2623042198 esepa.vartholomio@gmail.com |
| ΕΛΛΗΝΙΚΗ ΟΜΑΔΑ ΔΙΑΣΩΣΗΣ - ΠΑΡΑΡΤΗΜΑ ΝΟΜΟΥ ΗΛΕΙΑΣ ΑΜΑΛΙΑΔΑ | ΤΑΣΣΟΠΟΥΛΟΣ ΑΘΑΝΑΣΙΟΣ Τ.Κ.ΜΑΡΑΘΙΑΣ(Ε.Ο.ΠΑΤΡΩΝ ΠΥΡΓΟΥ | 6978822217 ileia@hrt.org.gr |
| ΡΟΜΕΛ | ΜΑΤΡΩΖΟΣ ΗΡΑΚΛΗΣ Κρέστενα | 2625024567 6972009804 matrozos24@yahoo.gr |
| ΔΙΑΣΩΣΤΙΚΗ ΟΜΑΔΑ ΗΛΕΙΑΣ(ΖΑΧΑΡΩ) | ΣΙΟΡΔΙΝΗΣ ΔΗΜΗΤΡΙΟΣ ΤΡΙΠΥΛΑΣ ΚΩΝ/ΝΟΣ ΤΡΙΠΥΛΑ ΚΩΝΣΤΑΝΤΙΝΑ | 6982754115 6984043792 6981942290 konstantinatripila83@gmail.com |
| Αερολέσχη Πύργου | (ΠΡΟΕΔΡΟΣ) ΓΙΑΝΝΑΚΟΥΛΙΑΣ ΘΕΟΔΩΡΟΣ (ΓΡΑΜΜΑΤΕΑΣ) | 6983502042 6932615830 |

| | | |
|--|--|--|
| | ΖΑΧΑΡΟΠΟΥΛΟΣ ΓΕΩΡΓΙΟΣ | info@airclubpirgos.gr |
| Εθελοντική Ομάδα Πολιτικής Προστασίας Δήμου Πύργου | ΔΙΟΝΥΣΟΠΟΥΛΟΥ ΑΓΓΕΛΙΚΗ | 26210-25383 6934370552 |
| Εθελοντική Ομάδα Πολιτικής Προστασίας Δήμου Ήλιδας | ΜΑΤΣΟΥΚΑΣ ΓΕΩΡΓΙΟΣ ΠΑΝΑΓΙΩΤΟΠΟΥΛΟΣ ΒΑΣΙΛΕΙΟΣ | 6973495240 6974607166 |
| Εθελοντική Ομάδα Πολιτικής Προστασίας Δήμου Αρχ. Ολυμπίας «ΔΙΑΣ» | ΚΑΡΑΝΙΚΟΛΟΣ ΓΕΩΡΓΙΟΣ ΤΖΑΝΕΤΟΣ ΚΩΝΣΤΑΝΤΙΝΟΣ | 6979666107 6973490708 |

ΕΘΕΛΟΝΤΙΚΕΣ ΟΡΓΑΝΩΣΕΙΣ ΜΗ ΕΝΤΑΓΜΕΝΕΣ ΣΤΟ ΜΗΤΡΩΟ ΓΓΠΠ

| ΕΘΕΛΟΝΤΙΚΗ ΟΜΑΔΑ | ΟΝΟΜΑΤΕΠΩΝΥΜΟ | ΤΗΛ-EMAIL |
|---|---|---|
| ΣΑΜΑΡΕΙΤΕΣ (ΣΩΜΑ ΕΘΕΛΟΝΤΩΝ ΣΑΜΑΡΕΙΤΩΝ ΔΙΑΣΩΣΤΩΝ & ΝΑΥΑΓΟΣΩΣΤΩΝ) | ΞΥΔΗΣ ΑΛΕΞΗΣ ΜΟΡΑΝΤ ΕΛΙΣΑΒΕΤ Κολοκοτρώνη 34 & Αντωνίου Πετραλιά - Αμαλιάδα | 2622024650, 6975713425 6984363221 / Τηλ: 2622022313 amaliada@samarites.gr |
| ΚΥΝΗΓΕΤΙΚΟΣ ΣΥΛΛΟΓΟΣ ΠΥΡΓΟΥ | ΠΡΟΕΔΡΟΣ: ΚΩΝΣΤΑΝΤΟΠΟΥΛΟΣ ΑΛΚΗΣ ΓΑΡΟΥΦΑΛΗΣ ΝΙΚΟΣ | 6972710206, kspyrгой@yahoo.gr Τηλ. 2621034065 6936513219 |
| ΟΜΑΔΑ ΕΘΕΛΟΝΤΩΝ ΔΑΣΟΠΥΡΟΣΒΕΣΤΩΝ ΦΟΛΟΗΣ | ΑΘΑΝΑΣΟΠΟΥΛΟΣ ΑΝΤΩΝΙΟΣ ΤΟΥ ΗΛΙΑ | 2624061046 6979512902 |
| ΕΛΛΗΝΙΚΟΣ ΕΡΥΘΡΟΣ ΣΤΑΥΡΟΣ (Περιφερειακό Τμήμα Πύργου) | ΓΕΩΡΓΟΠΟΥΛΟΣ ΠΑΝΑΓΙΩΤΗΣ | 6940955007 |

Γ.Ο.Ε.Β. –Τ.Ο.Ε.Β. ΠΕ ΗΛΕΙΑΣ

| Τ.Ο.Ε.Β. ΕΝ ΕΝΕΡΓΕΙΑ | ΕΔΡΑ | ΤΗΛΕΦΩΝΟ | EMAIL |
|----------------------|---------------------------------|------------|--|
| Α΄ ΠΥΡΓΟΥ | ΤΡΙΚΟΥΠΗ 6 ΠΥΡΓΟΣ | 2621034724 | atoebpurgou@gmail.com |
| Β΄ ΠΥΡΓΟΥ | ΠΑΤΡΟΚΛΟΥ 17 ΠΥΡΓΟΣ | 2621025477 | toeb_b_pirgou@hotmail.com |
| ΕΠΙΤΑΛΙΟΥ | ΕΠΙΤΑΛΙΟ | 2621071212 | toebepit@otenet.gr |
| ΑΜΑΛΙΑΔΑΣ-ΡΟΒΙΑΤΑΣ | ΚΟΥΜΟΥΝΔΟΥΡΟΥ 32 ΑΜΑΛΙΑΔΑ | 2622022424 | |
| ΣΑΒΑΛΙΩΝ | ΣΑΒΑΛΙΑ | 2622061243 | toevsavalion@gmail.com |
| ΠΕΛΟΠΙΟΥ | ΠΕΛΟΠΙΟ | 2624031388 | toebpelopiou@gmail.com |
| ΓΑΣΤΟΥΝΗΣ | ΓΑΣΤΟΥΝΗ | 2623032396 | annet227@yahoo.gr |
| ΤΟΕΒ ΜΥΡΤΟΥΝΤΙΩΝ | ΛΕΧΑΙΝΑ | 2623022213 | toeb_mirtoudiwn@hotmail.com |

| | | | |
|---|----------------------|--|--|
| ΓΟΕΒ ΠΗΝΕΙΟΥ- ΑΛΦΕΙΟΥ Γιαχαλής Αντώνιος | ΑΛΦΕΙΟΥ 46 ΠΥΡΓΟΣ | 2621025790 2621028184 6945216775 | goevpa@otenet.gr |
|---|----------------------|--|--|

ΑΡΧΑΙΟΛΟΓΙΚΟΙ ΧΩΡΟΙ ΠΕ ΗΛΕΙΑΣ

ΕΦΟΡΕΙΑ ΑΡΧΑΙΟΤΗΤΩΝ ΗΛΕΙΑΣ

| ΕΦΟΡΟΣ | ΤΗΛΕΦΩΝΑ | EMAIL |
|------------------------------|---|--|
| ΚΟΛΛΙΑ ΕΡΩΦΙΛΗ – ΙΡΙΣ | 2624022529 2624023753 6973343681 | efahle@culture.gr |
| ΝΑΟΣ ΕΠΙΚΟΥΡΕΙΟΥ ΑΠΟΛΛΩΝΑ | ΠΑΝΑΓΟΠΟΥΛΟΣ (Φύλακας) 6974099105 | |

ΠΑΙΔΙΚΕΣ ΚΑΤΑΣΚΗΝΩΣΕΙΣ ΠΕ ΗΛΕΙΑΣ

| ΟΝΟΜΑ ΚΑΤΑΣΚΗΝΩΣΗΣ | ΥΠΕΥΘ.ΚΑΤΑΣΚ/ΣΗΣ | ΤΗΛ-EMAIL |
|--|-------------------|--|
| OLYMPIA CAMP (Φρίξα Αρχαίας Ολυμπίας) | ΓΕΝΝΑΙΟΣ | 26210-36060 6976802847 / 6976802868 info@Olympiacamp.gr |
| GREENCAMP (Λεχαινά Ηλείας) | ΜΠΑΡΔΑΚΗΣ | 6944423113 mail@greencamp.gr |
| ΧΡΙΣΤΙΑΝΙΚΗ ΕΝΩΣΗ ΠΥΡΓΟΥ (Κούμανι Ηλείας) | ΠΥΡΙΟΧΟΣ ΛΕΩΝΙΔΑΣ | 6947605666 / 26210-28864 piriohosleon@in.gr |

ΆΛΛΑ ΧΡΗΣΙΜΑ ΣΤΟΙΧΕΙΑ ΓΙΑ ΠΕ ΗΛΕΙΑΣ

| ΟΝΟΜΑ | ΤΗΛΕΦΩΝΑ | ΤΗΛ. – EMAIL |
|--|--|--|
| ΙΕΡΑ ΜΗΤΡΟΠΟΛΗ ΗΛΕΙΑΣ | 2621022527 ΦΑΞ 2621030592 | contact@imilias.gr |
| ΠΡΩΤΟΒΑΘΜΙΑ ΕΚΠΑΙΔΕΥΣΗ Ν.ΗΛΕΙΑΣ Δ/ΝΤΗΣ: ΑΣΗΜΑΚΟΠΟΥΛΟΥ ΣΩΤΗΡΟΥΛΑ (ΑΝΑΠΛΗΡΩΤΡΙΑ) | 2621040287 2621040277 2621040271 | 2621022403 mail@dipe.ilei.sch.gr |
| ΔΕΥΤΕΡΟΒΑΘΜΙΑ ΕΚΠΑΙΔΕΥΣΗ Ν.ΗΛΕΙΑΣ Δ/ΝΤΗΣ: ΔΗΜΗΤΡΕΛΟΣ ΒΑΣΙΛΕΙΟΣ ΑΓΓΕΛΟΠΟΥΛΟΣ ΝΙΚΟΛΑΟΣ (ΑΝΑΠΛΗΡΩΤΗΣ) | ΤΗΛ. ΚΕΝΤΡΟ: 2621360560 2621360571 | 2621360563-4 dideilei@sch.gr |
| ΕΙΣΑΓΓΕΛΙΑ ΠΡΩΤΟΔΙΚΩΝ ΠΥΡΓΟΥ | 2621022270 | |
| ΕΙΣΑΓΓΕΛΙΑ ΠΡΩΤΟΔΙΚΩΝ ΑΜΑΛΙΑΔΑΣ | 2622028850 | 2622026890 |

| | | |
|--|------------|------------|
| ΕΙΣΑΓΓΕΛΙΑ ΠΡΩΤΟΔΙΚΩΝ ΚΥΠΑΡΙΣΣΙΑΣ | 2761022257 | 2761022372 |
|--|------------|------------|

Πριν τη συζήτηση του θέματος, ο Επικεφαλής της παράταξης «Αριστερή Παρέμβαση – Αντικαπιταλιστική Κίνηση στη Δυτική Ελλάδα» κ. Κοσίνας Χρήστος είχε αποχωρήσει.

Το Περιφερειακό Συμβούλιο αφού άκουσε τον εισηγητή, τον Πρόεδρο και τους λοιπούς ομιλητές που ανέπτυξαν τις απόψεις τους επί του ανωτέρω θέματος, κατόπιν διαλογικής συζήτησης,

ΚΑΤΑ ΠΛΕΙΟΨΗΦΙΑ ΑΠΟΦΑΣΙΖΕΙ

Εγκρίνει το «Σχέδιο Αντιμετώπισης εκτάκτων αναγκών από την εκδήλωση πλημμυρικών φαινομένων της Περιφέρειας Δυτικής Ελλάδας για το έτος 2022», το οποίο βρίσκεται σε εναρμόνιση με το αντίστοιχο σχέδιο της Γενικής Γραμματείας Πολιτικής Προστασίας, όπως αυτό ισχύει σήμερα και όπως αναλυτικά περιγράφεται στο εισηγητικό μέρος της παρούσας.

Κατά της απόφασης αυτής ψήφισαν η Επικεφαλής και οι Περιφερειακοί Σύμβουλοι της παράταξης «Λαϊκή Συσπείρωση Δυτικής Ελλάδας» κ.κ. Αγγελοπούλου Αναστασία, Μωραΐτης Νικόλαος, Συμεωνίδης Γρηγόριος και Αθανασόπουλος Τρύφωνας.

Λευκό ψήφισαν ο Επικεφαλής και ο Περιφερειακός Σύμβουλος της Παράταξης «Αντίσταση Πολιτών Δυτικής Ελλάδας» κ.κ. Χατζηλάμπρου Βασίλειος και Κούστας Κωνσταντίνος.

Το παρόν Πρακτικό αφού συντάχθηκε, διαβάστηκε και βεβαιώθηκε, υπογράφεται ως ακολούθως:

Ο ΠΡΟΕΔΡΟΣ

Η ΓΡΑΜΜΑΤΕΑΣ

ΠΑΠΑΔΟΠΟΥΛΟΣ ΠΑΝΑΓΙΩΤΗΣ

ΕΥΘΥΜΙΑ ΓΡΙΝΟΥ

ΤΑ ΜΕΛΗ