



**ΕΛΛΗΝΙΚΗ ΔΗΜΟΚΡΑΤΙΑ
ΠΕΡΙΦΕΡΕΙΑ ΔΥΤΙΚΗΣ ΕΛΛΑΔΑΣ
ΠΕΡΙΦΕΡΕΙΑΚΟ ΣΥΜΒΟΥΛΙΟ**

**Απόσπασμα ΠΡΑΚΤΙΚΟΥ 5
5^η ΕΙΔΙΚΗ ΣΥΝΕΔΡΙΑΣΗ
ΠΕΡΙΦΕΡΕΙΑΚΟΥ ΣΥΜΒΟΥΛΙΟΥ ΔΥΤΙΚΗΣ ΕΛΛΑΔΑΣ**

Στην Πάτρα, σήμερα στις 14/02/2022 ημέρα Δευτέρα και ώρα 14.00, συνήλθε σε τακτική συνεδρίαση, δια ζώσης και με ταυτόχρονη δυνατότητα τηλεδιάσκεψης (e:Presence.gov.gr), το Περιφερειακό Συμβούλιο Δυτικής Ελλάδας, ύστερα από την υπ' αριθ. πρωτ.: οικ. ΠΔΕ/ΓΠΠΣ/37934/55/08-02-2022 γραπτή πρόσκληση της Προέδρου του, η οποία εκδόθηκε νομότυπα και δόθηκε σε όλους τους κ.κ. Περιφερειακούς Συμβούλους, σύμφωνα με τις σχετικές διατάξεις των αρ. 167, 168, 176, 179 παρ. 4 και 185 παρ. 2 του Ν.3852/2010 (ΦΕΚ 87/τ.Α'/07.06.2010), όπως ισχύουν.

Στη Συνεδρίαση συμμετείχαν επί του συνόλου πενήντα ενός (51) μελών, τα παρακάτω μέλη:

1. ΜΠΙΛΙΑ ΜΑΡΙΑ - Πρόεδρος
2. ΓΕΩΡΓΑΚΟΠΟΥΛΟΥ-ΜΠΑΣΤΑ ΔΗΜΗΤΡΑ – Αντιπρόεδρος (τηλεδιάσκεψη)
3. ΓΡΙΝΟΥ ΕΥΘΥΜΙΑ - Γραμματέας
4. ΑΓΓΕΛΟΠΟΥΛΟΣ ΓΕΩΡΓΙΟΣ
5. ΑΓΓΕΛΟΠΟΥΛΟΥ ΑΝΑΣΤΑΣΙΑ (τηλεδιάσκεψη)
6. ΑΘΑΝΑΣΟΠΟΥΛΟΣ ΤΡΥΦΩΝ (τηλεδιάσκεψη)
7. ΑΝΑΣΤΑΣΟΠΟΥΛΟΥ ΖΩΗ (τηλεδιάσκεψη)
8. ΑΝΔΡΙΚΟΠΟΥΛΟΣ ΠΑΝΑΓΙΩΤΗΣ
9. ΒΑΣΙΛΟΠΟΥΛΟΣ ΘΕΟΔΩΡΟΣ (τηλεδιάσκεψη)
10. ΒΟΥΛΓΑΡΗ - ΠΟΛΟΝΥΦΗ ΑΜΑΛΙΑ (τηλεδιάσκεψη)
11. ΓΙΑΝΝΟΠΟΥΛΟΣ ΒΑΣΙΛΕΙΟΣ (τηλεδιάσκεψη)
12. ΓΟΥΔΑΣ ΜΙΧΑΗΛ
13. ΔΗΜΗΤΡΟΓΙΑΝΝΗΣ ΛΑΜΠΡΟΣ (τηλεδιάσκεψη)
14. ΔΡΙΒΙΛΑΣ ΔΗΜΗΤΡΙΟΣ
15. ΖΑΪΜΗΣ ΦΩΚΙΩΝ (τηλεδιάσκεψη)
16. ΚΑΠΛΑΝΗΣ ΔΙΟΝΥΣΙΟΣ (τηλεδιάσκεψη)
17. ΚΑΡΠΕΤΑΣ ΚΩΝΣΤΑΝΤΙΝΟΣ (τηλεδιάσκεψη)
18. ΚΑΤΣΑΡΗ-ΜΑΥΡΑΓΑΝΗ ΚΩΝΣΤΑΝΤΟΥΛΑ (τηλεδιάσκεψη)
19. ΚΑΤΣΙΚΟΠΟΥΛΟΣ ΔΗΜΗΤΡΙΟΣ (τηλεδιάσκεψη)
20. ΚΑΤΣΙΦΑΡΑΣ ΑΠΟΣΤΟΛΟΣ
21. ΚΑΤΣΟΥΓΚΡΑΚΗΣ ΝΙΚΟΛΑΟΣ (τηλεδιάσκεψη)
22. ΚΟΝΤΗΣ ΚΩΝΣΤΑΝΤΙΝΟΣ
23. ΚΟΝΤΟΓΙΑΝΝΗΣ ΓΕΩΡΓΙΟΣ
24. ΚΟΡΟΒΕΣΗΣ ΝΙΚΟΛΑΟΣ (τηλεδιάσκεψη)

25. ΚΟΥΣΚΟΥΡΗ ΑΘΑΝΑΣΙΑ (τηλεδιάσκεψη)
26. ΚΟΥΣΤΑΣ ΚΩΝΣΤΑΝΤΙΝΟΣ (τηλεδιάσκεψη)
27. ΚΩΣΤΑΚΟΠΟΥΛΟΣ ΧΡΗΣΤΟΣ
28. ΛΥΤΡΑΣ ΙΩΑΝΝΗΣ
29. ΜΑΥΡΟΜΜΑΤΗΣ ΑΘΑΝΑΣΙΟΣ
30. ΜΗΤΡΟΠΟΥΛΟΣ ΚΩΝΣΤΑΝΤΙΝΟΣ (τηλεδιάσκεψη)
31. ΜΠΙΛΙΡΗΣ ΧΡΗΣΤΟΣ (τηλεδιάσκεψη)
32. ΜΠΟΝΑΝΟΣ ΧΑΡΑΛΑΜΠΟΣ
33. ΜΠΡΑΜΟΣ ΠΑΝΑΓΙΩΤΗΣ (τηλεδιάσκεψη)
34. ΜΩΡΑΪΤΗΣ ΝΙΚΟΛΑΟΣ (τηλεδιάσκεψη)
35. ΝΙΚΟΛΑΚΟΠΟΥΛΟΣ ΑΝΔΡΕΑΣ (τηλεδιάσκεψη)
36. ΝΙΚΟΛΑΚΟΠΟΥΛΟΣ ΔΗΜΗΤΡΙΟΣ (τηλεδιάσκεψη)
37. ΠΑΠΑΔΟΠΟΥΛΟΣ ΠΑΝΑΓΙΩΤΗΣ
38. ΠΑΠΑΚΩΝΣΤΑΝΤΙΝΟΥ ΚΩΝΣΤΑΝΤΙΝΟΣ
39. ΡΟΥΣΗ- ΝΤΖΙΜΑΝΗ ΑΓΓΕΛΙΚΗ
40. ΣΑΚΕΛΛΑΡΟΠΟΥΛΟΣ ΠΑΝΑΓΙΩΤΗΣ (τηλεδιάσκεψη)
41. ΣΑΛΜΑ ΜΑΡΙΑ
42. ΣΚΙΑΔΑΡΕΣΗΣ ΣΠΥΡΙΔΩΝ (τηλεδιάσκεψη)
43. ΣΠΗΛΙΟΠΟΥΛΟΣ ΚΩΝΣΤΑΝΤΙΝΟΣ
44. ΣΥΜΕΩΝΙΔΗΣ ΓΡΗΓΟΡΙΟΣ (τηλεδιάσκεψη)
45. ΣΩΖΟΣ ΒΑΣΙΛΕΙΟΣ (τηλεδιάσκεψη)
46. ΦΙΛΙΑΣ ΑΝΔΡΕΑΣ (τηλεδιάσκεψη)
47. ΧΑΛΙΜΟΥΔΡΑ ΑΓΓΕΛΙΚΗ
48. ΧΑΡΟΚΟΠΟΣ ΑΝΤΩΝΙΟΣ (τηλεδιάσκεψη)
49. ΧΑΤΖΗΛΑΜΠΡΟΥ ΒΑΣΙΛΕΙΟΣ

Στη συνεδρίαση δεν συμμετείχαν καίτοι προσκλήθηκαν τα μέλη του Περιφερειακού Συμβουλίου κ.κ.:

1. ΚΟΣΙΝΑΣ ΧΡΗΣΤΟΣ (δικαιολογημένα απών).
2. ΜΠΑΛΑΜΠΑΝΗΣ ΝΙΚΟΛΑΟΣ (δικαιολογημένα απών).

Με την υπ' αριθμ. πρωτ.: οικ. ΠΔΕ/ΓΠΠΣ/25552/38/28-01-2022 Ανακοίνωση της Προέδρου, σύμφωνα με την παρ. 2 του άρθρου 185 του Ν.3852/2010, κλήθηκαν να συμμετέχουν στη συνεδρίαση οι:

- Μέλη Επιτροπής Διαβούλευσης Π.Δ.Ε.
- Δήμαρχοι Περιφέρειας Δυτικής Ελλάδας
- Βουλευτές Περιφέρειας Δυτικής Ελλάδας
- Πολιτικά Κόμματα που εκπροσωπούνται στη Βουλή
- Μ.Μ.Ε. (διά του Γραφείου Τύπου Περιφέρειας Δυτικής Ελλάδας)
- Περιφερειακή Ένωση Δήμων Δυτικής Ελλάδας
- Επιμελητήριο Αιτωλοακαρνανίας
- Επιμελητήριο Αχαΐας

- Επιμελητήριο Ηλείας
- Τεχνικό Επιμελητήριο/Τμήμα Δυτικής Ελλάδας
- Τεχνικό Επιμελητήριο/Περιφερειακό Τμήμα Ν. Αιτωλοακαρνανίας
- Οικονομικό Επιμελητήριο/10^ο Περιφερειακό Τμήμα Βορειοδυτικής Πελοποννήσου και Δυτικής Ελλάδας
- Γεωτεχνικό Επιμελητήριο Ελλάδος/Παράρτημα Πελοποννήσου και Δυτικής Στερεάς Ελλάδας
- Σύνδεσμος Επιχειρήσεων και Βιομηχανιών Πελοποννήσου και Δυτικής Ελλάδος
- Ομοσπονδία Εμπορίου & Επιχειρηματικότητας Πελοποννήσου, Ν.Δ. Ελλάδος, Ζακύνθου, Κεφαλληνίας και Ιθάκης
- Σεβ. Μητροπολίτης ΙΜ. Αιτωλίας & Ακαρνανίας
- Σεβ. Μητροπολίτης ΙΜ. Ναυπάκτου & Αγ. Βλασίου
- Σεβ. Μητροπολίτης ΙΜ. Πατρών
- Σεβ. Μητροπολίτης ΙΜ. Καλαβρύτων & Αιγιαλείας
- Σεβ. Μητροπολίτης ΙΜ. Ηλείας & Ωλένης
- Σεβ. Μητροπολίτης ΙΜ. Τριφυλίας & Ολυμπίας
- Πρύτανης Πανεπιστημίου Πατρών
- Πρύτανης Πανεπιστημίου Πελοποννήσου
- Πρόεδρος Ελληνικού Ανοικτού Πανεπιστημίου
- Διοικητής 6^{ης} Υγειονομικής Περιφέρειας
- Συντονιστής Αποκεντρωμένης Διοίκησης Πελοποννήσου, Δυτικής Ελλάδας και Ιονίου
- Αστυνομικός Διευθυντής Δυτικής Ελλάδας
- Διοικητής Περιφερειακής Πυροσβεστικής Διοίκησης Δυτικής Ελλάδας
- Διοικητής της 3ης Περιφερειακής Διοίκησης Λιμενικού Σώματος-Ελληνικής Ακτοφυλακής
- Διοικητής της 5ης Περιφερειακής Διοίκησης Λιμενικού Σώματος-Ελληνικής Ακτοφυλακής
- Οργανισμός Λιμένος Πατρών Α.Ε.
- Δημοτικό Λιμενικό Ταμείο Ι.Π. Μεσολογγίου
- Δημοτικό Λιμενικό Ταμείο Αμφιλοχίας

- Δημοτικό Λιμενικό Ταμείο Ακτίου Βόνιτσας
- Δημοτικό Λιμενικό Ταμείο Ναυπάκτου
- Δημοτικό Λιμενικό Ταμείο Ξηρομέρου
- Δημοτικό Λιμενικό Ταμείο Αιγίου (Αιγιάλειας)
- Δημοτικό Λιμενικό Ταμείο Πύργου
- Δημοτικό Λιμενικό Ταμείο Κάστρου-Κυλλήνης
- Σύνδεσμος Διαχείρισης Στερεών Αποβλήτων Ν. Αχαΐας
- Σύνδεσμος Διαχείρισης Στερεών Αποβλήτων Ν. Ηλείας
- Φορέας Διαχείρισης Στερεών Αποβλήτων Π.Ε. Αιτωλοακαρνανίας
- Ειδική Υπηρεσία Διαχείρισης ΕΠ Περιφέρειας Δυτικής Ελλάδας
- Υπουργείο Πολιτισμού & Αθλητισμού –Υπηρεσίες χωρικής αρμοδιότητας Π.Δ.Ε.
- Υπουργείο Παιδείας & Θρησκευμάτων – Υπηρεσίες χωρικής αρμοδιότητας Π.Δ.Ε.
- Φορείς Διαχείρισης Προστατευόμενων Περιοχών χωρικής αρμοδιότητας Π.Δ.Ε.
- Διοικήσεις Νοσοκομείων χωρικής αρμοδιότητας Π.Δ.Ε.
- Εμπορικοί Σύλλογοι χωρικής αρμοδιότητας Π.Δ.Ε.

Εκ των οποίων τη συνεδρίαση παρακολούθησαν:

1. Η Βουλευτής Ν. Ηλείας, Δρ. Αυγερινοπούλου Διονυσία - Θεοδώρα, η οποία ζήτησε και έλαβε το λόγο.
2. Ο Δημοτικός Σύμβουλος Δήμου Πατρέων (μέλος ΠΕΔ Δυτικής Ελλάδας), κ. Σβόλης Κωνσταντίνος.
3. Ο Πρόεδρος του Τεχνικού Επιμελητηρίου Ελλάδας (ΤΕΕ) – Τμήμα Δυτικής Ελλάδας, κ. Αϊβαλής Βασίλειος.
4. Ο Πρόεδρος του Τεχνικού Επιμελητηρίου Ελλάδας (ΤΕΕ) – Περιφερειακό Τμήμα Ν. Αιτ/νίας, κ. Μπλέτσας Στυλιανός.
5. Ο Πρόεδρος του Επιμελητηρίου Αιτωλοακαρνανίας κ. Τσιχριτζής Παναγιώτης.
6. Ο Πρόεδρος κ. Μπάρλος Κλεομένης και ο Γενικός Δ/ντης κ. Κοτσώνης Νικόλαος του Συνδέσμου Επιχειρήσεων & Βιομηχανιών Πελοποννήσου & Δυτικής Ελλάδας (ΣΕΒ).

7. Ο Πρόεδρος του Γ.Ε.Ω.Τ.Ε.Ε./Παράρτημα Πελοποννήσου και Δυτικής Στερεάς Ελλάδας κ. Πετρόπουλος Αθανάσιος.
8. Ο Πατήρ Θεοδωράτος Ανδρέας – Αρχιμανδρίτης, εκπρόσωπος της Ι.Μ. Πατρών.
9. Ο Πατήρ Χριστόφορος Κωλέτης – Ιεροκήρυκας, Αρχιμανδρίτης, εκπρόσωπος της Ι.Μ. Ηλείας.
10. Ο εκπρόσωπος του Εμπορικού Συλλόγου Αγρινίου, κ. Κωστίκογλου Σωκράτης.
11. Τα παρακάτω μέλη της Επιτροπής Διαβούλευσης:
 - 11.1. κ. Διάκος Νικόλαος, Δημότης.
 - 11.2. κ. Τσίγκρηλας Θεόδωρος, Δημότης.

Δια ζώσης συμμετείχαν:

1. Ο Δήμαρχος Καλαβρύτων, κ. Παπαδόπουλος Αθανάσιος.
2. Ο Περιφερειακός Διοικητικής της Πυροσβεστικής Υπηρεσίας Δυτικής Ελλάδας, Αρχιπύραρχος κ. Χριστόφορος Μπόκας.

Στη συνεδρίαση συμμετείχε ο Περιφερειάρχης Δυτικής Ελλάδας κ. Νεκτάριος Φαρμάκης, ο Περιφερειακός Συμπαραστάτης του Πολίτη και της Επιχείρησης κ. Τελώνης Γεώργιος, ο Εκτελεστικός Γραμματέας της Περιφέρειας Δυτικής Ελλάδας κ. Σύρμος Γεώργιος, ο Δ/ντης Γραφείου Περιφερειάρχη Δυτικής Ελλάδας κ. Μάκκας Ιωάννης, Γενικοί Δ/ντες και άλλα υπηρεσιακά στελέχη της Περιφέρειας Δυτικής Ελλάδας.

Χρήη γραμματέων άσκησαν οι υπάλληλοι της Περιφέρειας Δυτικής Ελλάδας Αγγελοπούλου Γεωργία, Καρακωνσταντή Μαρία-Ηλίζα και Τσούμα Βασιλική.

Αφού διαπιστώθηκε η νόμιμη απαρτία, η Πρόεδρος κηρύσσει την έναρξη της συνεδρίασης.

Στη συνέχεια η Πρόεδρος έθεσε προς συζήτηση το **μόνο θέμα ημερήσιας διάταξης με τίτλο: «Απολογισμός πεπραγμένων του Περιφερειάρχη και της Εκτελεστικής Επιτροπής της Περιφέρειας Δυτικής Ελλάδας έτους 2021»**, και ενημερώνει το Σώμα ότι, σύμφωνα με το άρθρο 185 του Ν.

3852/2010 κάθε χρόνο σε ειδική δημόσια συνεδρίαση του Περιφερειακού Συμβουλίου γίνεται ο απολογισμός πεπραγμένων του Περιφερειάρχη και της Εκτελεστικής Επιτροπής από τον Περιφερειάρχη και στη συνέχεια παρουσιάζεται η ετήσια έκθεση από τον Περιφερειακό Συμπαραστάτη του Πολίτη, σύμφωνα με την παρ. 4 του άρθρου 179 του ίδιου Νόμου.

Βάσει των παραπάνω δίνεται ο λόγος στον Περιφερειάρχη Δυτικής Ελλάδας κ. Φαρμάκη Νεκτάριο, ο οποίος ενημερώνει το Περιφερειακό Συμβούλιο για τα πεπραγμένα της Περιφέρειας Δυτικής Ελλάδας έτους 2021.

Στη συνέχεια ο Περιφερειακός Συμπαραστάτης του Πολίτη και της Επιχείρησης της Περιφέρειας Δυτικής Ελλάδας κ. Τελώνης Γεώργιος παρουσιάζει την ετήσια έκθεσή του.

Αναλυτικά ο Απολογισμός Πεπραγμένων της Περιφερειακής Αρχής και της Έκθεσης του Περιφερειακού Συμπαραστάτη του Πολίτη και της Επιχείρησης, της Περιφέρειας Δυτικής Ελλάδας για το έτος 2021, έχουν ως εξής:

ΠΕΡΙΦΕΡΕΙΑ ΔΥΤΙΚΗΣ ΕΛΛΑΔΑΣ

ΑΠΟΛΟΓΙΣΜΟΣ 2021

Έργο για όλους



ΠΕΡΙΦΕΡΕΙΑ
ΔΥΤΙΚΗΣ
ΕΛΛΑΔΑΣ
Σεμάτη αντιδέσεις!



Η ΠΔΕ αλλάζει
Κοιτάζουμε
μπροστά



ΠΕΡΙΦΕΡΕΙΑ ΔΥΤΙΚΗΣ ΕΛΛΑΔΑΣ

γεμάτη αντιθέσεις!

**Απολογισμός Πεπραγμένων
της Περιφερειακής Αρχής Δυτικής Ελλάδας
2021**

Περιεχόμενα

Εισαγωγή του Περιφερειάρχη Δυτικής Ελλάδας Ν. Φαρμάκη	2
ΜΕΡΟΣ Α. ΠΕΡΙΦΕΡΕΙΑ ΔΥΤΙΚΗΣ ΕΛΛΑΔΑΣ 2021	19
1 Η Δυτική Ελλάδα την επόμενη ημέρα. Νέα Έργα	19
1.1 Κοινωνική Πολιτική	19
1.2 Επενδύσεις και Επιχειρηματικότητα	25
1.3 Αγορά Εργασίας	30
1.4 Διακυβέρνηση	33
1.5 Ακίνητη Περιουσία	34
1.6 Ενέργεια και Περιβάλλον	39
1.7 Έργα Βελτίωσης της Καθημερινότητας	50
1.8 Ψηφιακός Μετασχηματισμός της ΠΔΕ	53
ΜΕΡΟΣ Β. ΑΝΑΛΥΤΙΚΗ ΠΑΡΟΥΣΙΑΣΗ ΔΙΟΙΚΗΤΙΚΟΥ ΑΠΟΛΟΓΙΣΜΟΥ ΓΙΑ ΤΟ ΕΤΟΣ 2021	59
1 Γενική Διεύθυνση Αναπτυξιακού Προγραμματισμού, Περιβάλλοντος και Υποδομών	60
2 Γενική Διεύθυνση Δημόσιας Υγείας και Κοινωνικής Μέριμνας	201
3 Γενική Διεύθυνση Μεταφορών και Επικοινωνιών	285
4 Γενική Διεύθυνση Περιφερειακής Αγροτικής Οικονομίας και Κτηνιατρικής	302
5 Γενική Διεύθυνση Εσωτερικής Λειτουργίας	373
6 Γενική Διεύθυνση Ανάπτυξης	431
7 Αυτοτελής Διεύθυνση Πολιτικής Προστασίας	473
8 Περιφερειακό Ταμείο Ανάπτυξης Περιφέρειας Δυτικής Ελλάδας	494
9 Ειδική Υπηρεσία Διαχείρισης Επιχειρησιακού Προγράμματος Δυτική Ελλάδα 2014 – 2020	512
10 Περιφέρεια Δυτικής Ελλάδας 2021: 200 χρόνια από την Ελληνική Επανάσταση	532
11 Ευρωπαϊκές και Διεθνείς Σχέσεις	547
12 Περιφερειακό Συμβούλιο	563
13 Επιτροπές Περιφερειακού Συμβουλίου	585

Εισαγωγή του Περιφερειάρχη Δυτικής Ελλάδας Ν. Φαρμάκη

Αγαπητοί Συμπολίτες,

Αγαπητοί Συνάδελφοι,

Ολοκληρώνοντας το 2021 στη διακυβέρνηση της Περιφέρειας Δυτικής Ελλάδος έχουμε πλέον τη δυνατότητα να παρουσιάσουμε τη δική μας διαδρομή, τα δικά μας επιτεύγματα. Να μιλήσουμε για όσα σχεδιάσαμε, πετύχαμε, αναθεωρήσαμε και για την εμπειρία που αντλήσαμε μέχρι τώρα.

Το τέλος του 2021 βρήκε αυτή την Περιφερειακή Αρχή να έχει συμπληρώσει 28 μήνες θητείας, οι 22 εκ των οποίων, μέσα σε συνθήκες μίας παγκόσμιας πανδημίας, μίας πρωτόγνωρης απειλής που επηρέασε τις ζωές όλων μας. Μίας πανδημίας που έχει αντίκτυπο σε όλους τους τομείς, την οικονομία, την υγεία, την κοινωνική ευημερία. Ωστόσο, για τη διακυβέρνηση της Περιφέρειας Δυτικής Ελλάδας, αυτοί οι 28 μήνες ήταν γεμάτοι αλλαγές, επιτεύγματα, σκληρή δουλειά και πολλά μαθήματα τα οποία μας δείχνουν το δρόμο για το μέλλον.



Παρά τις πρωτόγνωρες συνθήκες που κανένας δεν περίμενε ότι θα έχουν τόσο μεγάλη διάρκεια, θέλω να σας διαβεβαιώσω, ότι πράξαμε ό,τι ήταν ανθρωπίνως δυνατό για την ασφάλεια των πολιτών και τον μετριασμό των δυσμενών επιπτώσεων. Με έναν ισχυρό προϋπολογισμό άνω των €155 εκατομμυρίων από ευρωπαϊκούς και εθνικούς πόρους, εφαρμόζουμε ήδη από το 2020 ένα ολοκληρωμένο πρόγραμμα - απάντηση της Περιφέρειας Δυτικής Ελλάδας στις προκλήσεις της πανδημίας.

Την ίδια στιγμή που δρούμε άμεσα σε κάθε έκτακτη συνθήκη, σχεδιάζουμε με ένταση την καλύτερη λειτουργία του φορέα αλλά και την ευημερία του τόπου. Τα στοιχεία που θα δείτε αναλυτικά στη συνέχεια για τα νέα έργα, τις εντάξεις, τις απορροφήσεις, τις πληρωμές, τα επενδυτικά σχέδια αλλά και τους χρόνους απόκρισης σε αιτήματα, την λειτουργία των υπηρεσιών, την ψηφιακή μετάβαση, όσα υλοποιήσαμε και όσα προγραμματίζουμε δίνουν ένα ξεκάθαρο μήνυμα: ότι σε αυτούς τους 28 μήνες έγινε πολλή δουλειά και προς την σωστή κατεύθυνση.

Προτού παρουσιάσω τον απολογισμό των πεπραγμένων του προηγούμενου έτους, θα ήθελα να ευχαριστήσω μέσα από τα βάθη της καρδιάς μου, το σύνολο των Αντιπεριφερειάρχων και των Περιφερειακών Συμβούλων, των στελεχών και των εργαζομένων της Περιφέρειας, που εργάστηκαν με αυταπάρνηση και ενθουσιασμό σε μια πρωτόγνωρη για τον κρατικό μηχανισμό συνθήκη και προς όφελος των πολιτών μας. Όλοι μαζί πετύχαμε να αντιμετωπίσουμε τις προκλήσεις της εποχής και κυρίως να τεθούν οι βάσεις για ένα καλύτερο αύριο.

Είναι γεγονός ότι η πανδημία δεν έχει ακόμα τελειώσει. Η κοινωνία μας μετράει τις πληγές της και οι κίνδυνοι που εγκυμονούν είναι πολλοί. Έχουμε λάβει τα πρώτα δείγματα από τους ειδικούς ότι, μάλλον, πλησιάζουμε προς την άκρη του τούνελ, αλλά αυτό δεν σημαίνει ότι η επιστροφή στην κανονικότητα θα είναι μια εύκολη κατάσταση ούτε θα επέλθει άμεσα

Ως Περιφέρεια Δυτικής Ελλάδος θα ήθελα να σας διαβεβαιώσω ότι δεν εφησυχάζουμε. Είμαστε, είμαστε και θα συνεχίσουμε να είμαστε, δίπλα στους πολίτες μας. Αφουγκραζόμαστε τα προβλήματα και τις δυσκολίες τους και διαρκώς ζητάμε την φωνή τους. Επιδιώκουμε μια αμφίδρομη σχέση επικοινωνίας σε κάθε γωνιά της Περιφέρειας. Από το ορεινό χωριό των δέκα κατοίκων μέχρι και τις μεγάλες πόλεις. Με αυτόν τον τρόπο η ίδια η κοινωνία μας βοηθάει να γινόμαστε καλύτεροι και να είμαστε παρόντες. Δίπλα της. Να γνωρίζουμε τα προβλήματα της. Τις προτάσεις της. Να διαπιστώνουμε που έχουμε κάνει λάθη ή αστοχίες. Να σχεδιάζουμε άμεσα ενέργειες και δράσεις. Μόνο έτσι μπορούμε να προχωρήσουμε μπροστά. Μόνο έτσι μπορούμε να δώσουμε χρώμα στην Περιφέρεια μας.

Το γεγονός ότι βρισκόμαστε αντιμέτωποι με πρωτόγνωρες συνθήκες δεν μας δίνει καμία δικαιολογία για παραλείψεις, ούτε βεβαίως και να αναφέρουμε ότι δεδομένων των συνθηκών ή των καταστάσεων, η αποτελεσματικότητά μας ήταν στο μέγιστο επίπεδο. Είμαστε αυστηροί με τους εαυτούς μας και θέτουμε πάντα τον πήχη ψηλά.

Όστοςο πρέπει να τονίσω ότι καταφέραμε να υλοποιήσουμε το σύνολο του Στρατηγικού μας Σχεδιασμού για την Περιφέρεια Δυτικής Ελλάδος, όπως θα διαπιστώσετε και από τα πεπραγμένα για τη χρήση 2021 που θα παρουσιαστούν στις ενότητες που ακολουθούν.

Έχω δώσει από την αρχή της θητείας μου μια υπόσχεση προς τους πολίτες της Αχαΐας, της Αιτωλοακαρνανίας και της Ηλείας. Μια υπόσχεση την οποία υπενθυμίζω καθημερινά στον εαυτό μου και στο σύνολο των συνεργατών και των ανθρώπων της Περιφέρειας. Μια υπόσχεση για αλλαγή ταχυτήτων και νοοτροπίας στη Δυτική Ελλάδα.

Η δέσμευσή μου για έναν καλύτερο τόπο παραμένει ισχυρή και ακλόνητη. Καμία συνθήκη και κανένα περιβάλλον δεν αλλάζει τη δέσμευση αυτή.

Όπως και πέρυσι την ίδια εποχή, αναφέρω ότι η βάση αξιολόγησης της κάθε δράσης και του προγραμματισμού μας αποτελεί το πρόγραμμά μας, αυτό για το οποίο ψηφιστήκαμε από τους πολίτες. Στο πρόγραμμα μας - στο οποίο είχαμε θέσει τρεις βασικές συνιστώσες και έξι πυλώνες δράσης- δεσμευτήκαμε να αξιοποιηθεί κάθε ευρώ που επενδύεται σε αυτόν τον τόπο, είτε πρόκειται για δημόσιες είτε για ιδιωτικές επενδύσεις, για τις πραγματικές ανάγκες των πολιτών. Να παραγάγουμε προστιθέμενη αξία σε όρους απασχόλησης και εισοδήματος για τους κατοίκους και τις επιχειρήσεις της Δυτικής Ελλάδας. Επί αυτών προγραμματίζουμε. Επί αυτών απολογούμαστε.

Τα έργα αλλά και τα νούμερα του Απολογισμού μαρτυρούν ότι κατά την διάρκεια της θητείας μας και στην πορεία του χρόνου μετασχηματίζουμε συστηματικά την Περιφέρεια Δυτικής Ελλάδας σε ένα τόπο βιώσιμο και ελκυστικό, ανοικτό και διεθνή, δημιουργικό και ανταγωνιστικό. Δρούμε στις άμεσες ανάγκες, αντιμετωπίζουμε τις έκτακτες συνθήκες αλλά ταυτόχρονα σχεδιάζουμε με ένταση και ορίζοντα 10ετίας, ώστε η Δυτική Ελλάδα να καλύψει

το κενό που μας χωρίζει από το μέσο Ευρωπαϊό πολίτη σε όρους εισοδήματος, ποιότητας ζωής, παραγωγής και ευημερίας.

Εργαζόμαστε ώστε η Περιφέρεια μας:

Να καταστεί ελκυστική για επισκέπτες, επιχειρήσεις και ανθρώπινο δυναμικό.

Να προσφέρει υψηλής ποιότητας περιβάλλον και συνθήκες διαβίωσης.

Να ενθαρρύνει την εξειδίκευση και ταυτόχρονα να στηρίζει μία διαφοροποιημένη παραγωγική βάση.

Να δημιουργεί και να αξιοποιεί συνέργειες μεταξύ πολιτισμού γεωργικής οικονομίας και τουρισμού.

Να παρέχει κοινωνική προστασία στις ευπαθείς ομάδες.

Να επιτυγχάνει σύγκλιση των ανισοτήτων και όσο το δυνατό μεγαλύτερη κοινωνική συνοχή.

Να αξιοποιεί τα συγκριτικά της πλεονεκτήματα και τις αναφορές της παγκόσμιας ακτινοβολίας όπως είναι η Αρχαία Ολυμπία.

Αγαπητοί Συμπολίτες,

Αγαπητοί Συνάδελφοι,

Η δράση μας στην μέχρι τώρα θητεία μας και ειδικά το 2021, συμπυκνωμένα εκφράζεται από:

Η μάχη της Περιφέρειας Δυτικής Ελλάδας απέναντι στον COVID- 19

Δυστυχώς για ακόμα μία χρονιά, η πανδημία της νόσου COVID-19 πρωταγωνίστησε τόσο στον παγκόσμιο όσο και στο ελληνικό χώρο. Εξαίρεση βεβαίως, δεν θα μπορούσε να είναι η Περιφέρεια Δυτικής Ελλάδος.

Ο σχεδιασμός για την αντιμετώπιση της πανδημίας στην Περιφέρειά μας υπήρξε και παραμένει μια μεγάλη και σύνθετη πρόκληση. Από τις αρχές της εμφάνισης του COVID-19 στην χώρα μας, τον Φεβρουάριο του 2020, η Περιφέρεια μας, με την συμβολή ολόκληρου του μηχανισμού της καθώς και του ΕΟΔΥ και του Υπουργείου Υγείας, ενεργεί άμεσα και βρίσκεται σε διαρκή επαγρύπνηση.

Όλο αυτό το διάστημα εφαρμόζουμε ένα δυναμικό σχέδιο δράσης που με βάση την ανταπόκριση του Συστήματος Υγείας, την αξιολόγηση της κοινωνικής και οικονομικής ζωής, την πρόληψη, τον συντονισμό των φορέων, την ενημέρωση και ευαισθητοποίηση των πολιτών, στοχεύει στην αποφυγή της διασποράς του COVID-19, στην στήριξη των νοσηλευτικών ιδρυμάτων, της κοινωνίας, της περιφερειακής οικονομίας και της επιχειρηματικότητας, αλλά και σε κάτι ακόμα: Να επανέλθουμε άμεσα στην κανονικότητα, ακόμα πιο δυνατοί, δημιουργώντας συνθήκες ανάπτυξης.

Συνολικά η Περιφέρεια Δυτικής Ελλάδας για τα έτη 2020 – 20214 σχεδίασε και εφάρμοσε ολοκληρωμένο πρόγραμμα ύψους **155 εκ. ευρώ** για την αντιμετώπιση της πανδημίας και των συνεπειών της, διαρθρωμένο στους εξής πυλώνες:

- Δημόσια Υγεία: Εξασφαλίστηκαν πάνω από € 27,8 εκ. από τους ευρωπαϊκούς και εθνικούς πόρους της ΠΔΕ, για την ενίσχυση των υγειονομικών μονάδων της Περιφέρειας Δυτικής Ελλάδας
- Επιχειρηματικότητα: Εξασφαλίστηκαν άμεσα περίπου € 117,4 εκ. από τους ευρωπαϊκούς και εθνικούς πόρους της ΠΔΕ για δράσεις στήριξης των επιχειρήσεων όλων των κλάδων.
- Κοινωνία και Αγορά Εργασίας: Εξασφαλίστηκαν περίπου € 8,3 εκ. για δράσεις κοινωνικής πολιτικής και στήριξης της αγοράς εργασίας.
- Επίσης, διατέθηκαν σημαντικά ποσά: α) για τη Δημόσια Υγεία την προστασία των πολιτών σε συνεργασία με τους τοπικούς φορείς, β) για την Κοινωνική Αρωγή στους Δήμους και τις Ιερές Μητροπόλεις για την ενίσχυση των κοινωνικών δομών με τρόφιμα και είδη πρώτης ανάγκης.

Αξίζει να σημειωθεί ότι **πρώτη φορά** στην Περιφέρεια μας σχεδιάστηκε και εφαρμόστηκε ένα πρόγραμμα μιας ολοκληρωμένης κοινωνικής πολιτικής. Πρώτη φορά οι κοινωνικές μας υπηρεσίες διεκδικούν και υλοποιούν συγχρηματοδοτούμενα έργα που απαντούν στις σύγχρονες ανάγκες. Είμαστε σταθερά και διακριτικά στο πλευρό των αδύναμων συμπολιτών μας. Με αποφάσεις και δράσεις ουσίας, βοηθήσουμε τους ευάλωτους κοινωνικά συνανθρώπους μας. Αυτό θα συνεχίσουμε να πράττουμε.

Αντιμετώπιση Φυσικών Καταστροφών και Προσαρμογή στην Κλιματική Αλλαγή

Η χρονιά που πέρασε σημαδεύτηκε από την μεγάλη πυρκαγιά που έκαψε σημαντικό μέρος της Αρχαίας Ολυμπίας και αναβίωσε τον εφιάλητη του 2007 αλλά και από τις έντονες πλημμύρες σε επάλληλα κύματα από το τέλος Νοεμβρίου έως και το 1ο δεκαήμερο του Δεκεμβρίου. Το δεύτερο εξάμηνο του 2021 θα μείνει επομένως στην μνήμη μας με αυτό το δυσάρεστο στίγμα.

Είναι πλέον γεγονός, ότι οι επιπτώσεις από την κλιματική αλλαγή θα εισέρχονται χρόνο με τον χρόνο ολοένα και περισσότερο στις ζωές μας. Για την αντιμετώπιση τέτοιων έκτακτων συνθηκών και κρίσεων καταστρώθηκε σε συνεργασία με τις υπηρεσίες και την καθοδήγηση της πολιτικής ηγεσίας, ένα ολοκληρωμένο πλαίσιο και μηχανισμός διαχείρισης κινδύνων και κρίσεων.

Η συμβολή της Πολιτικής Προστασίας της Περιφέρειας Δυτικής Ελλάδας στην αντιμετώπιση των φυσικών καταστροφών είναι τεράστια. Με κεντρική στρατηγική τον προληπτικό σχεδιασμό και τη συνεχή ετοιμότητα, 24 ώρες την ημέρα - 365 ημέρες τον χρόνο, η Πολιτική Προστασία της Περιφέρειας Δυτικής Ελλάδας στάθηκε στην πρώτη γραμμή της μάχης με τα

ακραία, καιρικά φαινόμενα που έπληξαν τη Δυτική Ελλάδα, όπως και πολλές ακόμη περιοχές της χώρας.

Με αυτά τα δεδομένα, σε μία περιοχή ιδιαίτερα ευάλωτη, καθώς για χρόνια οι υποδομές της είχαν εγκαταλειφθεί, αναλάβαμε από την πρώτη μέρα να διορθώσουμε παραλείψεις και λάθη του παρελθόντος.

Με πρωταρχικό στόχο την προστασία της ανθρώπινης ζωής, την περιουσία των πολιτών και τον φυσικό πλούτο, μέσα στο 2021 πραγματοποιήθηκε μία σειρά σημαντικών προληπτικών έργων και ενεργειών απέναντι σε κάθε φυσικό φαινόμενο.

Χωρίς εκπώσεις. Προχωρήσαμε, κάθε φορά, σε μισθώσεις ιδιωτικών μηχανημάτων για το ταχύτερο και καλύτερο δυνατό αποτέλεσμα.

Με αντανακλαστικά, οποτεδήποτε αυτά απαιτήθηκαν. Ακόμη και κάτω από τις πιο αντίξοες συνθήκες, το ξέσπασμα επικίνδυνων – πρωτοφανών καιρικών φαινομένων. και επιστρατεύοντας κάθε δύναμη για τον περιορισμό τους. Με συμπορεύσεις και συμπράξεις για την καταπολέμησή τους.

Δεν σταματήσαμε, ούτε, όταν η κατάσταση ήταν επίπονη και φάνταζε μη διαχειρίσιμη. Χρειάστηκε να δώσουμε έναν τιτάριο αγώνα σε πολλαπλά μέτωπα. Και τον δώσαμε.

Συνεισφέραμε, διαθέτοντας τον στόλο, τον εξοπλισμό και το ανθρώπινο δυναμικό της ΠΔΕ στην υπηρεσία των αρμόδιων Αρχών.

Κερδίσαμε το στοίχημα να μην χαθούν ανθρώπινες ζωές.

Και συνεχίσαμε, στο πλευρό όλων όσων μας είχαν ανάγκη την επόμενη ημέρα της δοκιμασίας αυτής. Άμεσα ξεκινήσαμε τους ελέγχους και τις καταγραφές ζημιών σε υποδομές, ζωικό κεφάλαιο, μελισσοκομία, αγροτικές εγκαταστάσεις και εξοπλισμούς. Παραλάβαμε, διαθέσαμε και διανεμίσαμε τις ζωοτροφές που είχαν συλλεχθεί από δωρεές. Αναλάβαμε την παραλαβή δηλώσεων.

Δίνοντας μία δεύτερη μάχη, να αποκαταστήσουμε το φυσικό και οικιστικό περιβάλλον. Να στηρίξουμε τους πολίτες. Με πράξεις και όχι λόγια.

Με πρωτοβουλίες και ενημέρωση της κεντρικής εξουσίας, για την επιτακτική ανάγκη υλοποίησης αντιδιαβρωτικών έργων, την ενίσχυση των αντιπλημμυρικών και την ανάγκη μελέτης οριοθέτησης νέων βοσκοτόπων. Με λίγα λόγια, για τον περιορισμό των ζημιών και της πρόληψης μελλοντικών φαινομένων.

Με εντατική και επίμονη προσπάθεια, για να ξεπεραστούν τα εμπόδια, όπως τα διαδικαστικά προβλήματα που προέκυψαν κατά τους ελέγχους αιτήσεων και εκτίμησης ζημιών. Με τον πολίτη της ΠΔΕ στο επίκεντρο και κάθε δράση να απαντά στις ανάγκες του.

Η Πολιτική Προστασία συνεχίζει με αποστολή τη θωράκιση της Δυτικής Ελλάδας, απέναντι στις απαιτήσεις και τους κινδύνους της νέας πραγματικότητας.

Αν θέλουμε να αποτυπώσουμε τις πρωτοβουλίες αυτές σε νούμερα, θα πρέπει να σημειώσουμε τα παρακάτω:

- Για την αντιμετώπιση των Καταστροφικών Πυρκαγιών του 2021, τη διαχείριση των συνεπειών της αλλά κυρίως για την πρόληψη ενδεχόμενων πλημμυρικών φαινομένων, δρομολογήθηκαν, προτάθηκαν και εγκρίθηκαν έργα με προϋπολογισμό άνω των € 10,0 εκ.
- Για την αντιμετώπιση των Καταστροφών από τις Πλημμύρες του 2021, εντάχθηκαν στη ΣΑΕΠ801 έργα συνολικού προϋπολογισμού €22,5 εκ.
- Σημειώνεται ότι, για τις τελευταίες πλημμύρες του Νοεμβρίου – Δεκεμβρίου 2021 προετοιμάζονται από τις Διευθύνσεις Τεχνικών Έργων της ΠΔΕ και θα προωθηθούν μέχρι το 1ο δεκαπενθήμερο Φεβρουαρίου 2022 έργα συνολικού προϋπολογισμού € 36,3 εκ για ένταξη στο εθνικό σκέλος του ΠΔΕΠ (ΣΑΕΠ 801).

Πρέπει, επίσης να τονιστεί ότι η Περιφέρεια Δυτικής Ελλάδος έχει ενσωματώσει στην Στρατηγικό της Σχεδιασμό την Πράσινη Ανάπτυξη έχοντας δεσμευτεί για την συμβολή της στην εθνική προσπάθεια για την μείωση της επίδρασης της Κλιματικής Αλλαγής. Σε λίγες δεκαετίες οι συνθήκες θα είναι πολύ διαφορετικές από αυτές που ισχύουν σήμερα. Η διαχείριση του θέματος αυτού επιβάλλει συστηματική προσπάθεια και την συνεργασία της Περιφέρειας με την επιστημονική, ακαδημαϊκή και ερευνητική κοινότητα. Θα πρέπει να αναθεωρηθούν πολλά σημεία στον κλασικό προγραμματισμό των προηγούμενων ετών και κυρίως να αξιοποιηθούν, για τον σχεδιασμό των παρεμβάσεων στις υποδομές της ΠΔΕ, στρατηγικά κείμενα για την διαχείριση κινδύνων πλημμύρας αλλά και το Περιφερειακό Σχέδιο για την Κλιματική Αλλαγή στην ΠΔΕ.

Έργα Υποδομών, ποιότητας ζωής και πολλαπλασιαστικά οφέλη

Στοχεύουμε σε σημαντικής προστιθέμενης αξίας έργα που θα καταλήξουν να είναι δημόσια αγαθά, δημιουργώντας νέες ευκαιρίες για κάθε πολίτη στην ΠΔΕ. Για εμάς η αξία κάθε έργου υπολογίζεται όχι μόνο με βάση τον προϋπολογισμό του αλλά με βάση με την **επίδραση** στην οικονομία, την κοινωνία και το περιβάλλον. Στόχος της Περιφέρειας Δυτικής Ελλάδας στην διαχείριση των έργων του τομέα των υποδομών για το έτος 2021, όπως είχε καθοριστεί από τον τετραετή επιχειρησιακό σχεδιασμό της ήταν να:

- Συμμετέχει σημαντικά στην προσπάθεια της Περιφέρειας για την άρση των ανισοτήτων, της απομόνωσης, την συντήρηση και την αποκατάσταση των υφιστάμενων υποδομών και ειδικά των υποδομών που διευκολύνουν την παραγωγική αναδιάρθρωση της οικονομικής δραστηριότητας και την αντιμετώπιση ενδογενών στρεβλώσεων.
- Εξυπηρετεί τον στρατηγικό στόχο του πενταετούς αναπτυξιακού προγράμματος της Περιφέρειας Δυτικής Ελλάδας.

- Αναδιατάσσει πόρους του εθνικού σκέλους λαμβάνοντας υπόψη ότι η Δυτική Ελλάδα έχει το μακρύτερο οδικό δίκτυο της χώρας (Αιτωλοακαρνανία) το δυσκολότερο γεωφυσικό ανάγλυφο (εκτεταμένα φαινόμενα κατολισθήσεων κλπ), σε συνδυασμό με το γεγονός ότι το δίκτυο αυτό επί πολλά χρόνια δεν είχε τύχει της στοιχειώδους συντήρησης.
- Συμβάλλει στους εθνικούς αναπτυξιακούς στόχους που τίθενται.
- Ενσωματώνει τις υποχρεώσεις της χώρας μας έναντι της Δημοσιονομικής Προσαρμογής και των νομικών δεσμεύσεων που έχει αναλάβει. (Όρια Πληρωμών – Τήρηση και Απορρόφηση).
- Εκμεταλλεύεται πολλαπλασιαστικά τους περιορισμένους εθνικούς πόρους ενόψει της νέας προγραμματικής Περιόδου.

Οικοδομούμε ένα ανθεκτικό μοντέλο υποδομών και υπηρεσιών, ικανό να ανταπεξέλθει στις απαιτήσεις της σύγχρονης εποχής και να λειτουργεί υπέρ των κατοίκων της ΠΔΕ. Κατά την διάρκεια του 2021, ολοκληρώθηκε η παραλαβή πολλών έργων στην Αχαΐα, την Αιτωλοακαρνανία και την Ηλεία και, παράλληλα, εντάχθηκαν **169 νέα έργα συνολικού προϋπολογισμού 356,2 εκ. €** και δημοπρατήθηκε το μεγαλύτερο μέρος των έργων τα οποία έχουν ενταχθεί στο Εθνικό Σκέλος του ΠΔΕπ προκειμένου να καλυφθούν οι εκτεταμένες ανάγκες συντήρησης σε όλο το Εθνικό Οδικό δίκτυο της Περιφέρειας. Συνολικά υπεγράφησαν 14 συμβάσεις συντήρησης, εγκεκριμένου προϋπολογισμού συνολικής αξίας € 32,3 εκ. €.

Συνολικά, το 2021 υπογράφηκαν **61 συμβάσεις συνολικού προϋπολογισμού 109 εκ. ευρώ**. Οι πλειοψηφία των συμβάσεων αυτών είναι στην ΣΑΕΠ 501 με 27 συμβάσεις συνολικού Προϋπολογισμού 60 εκ. ευρώ. Την τριετία 2019-2021 έχουν υπογραφεί 183 συμβάσεις συνολικού προϋπολογισμού 319,3 εκ ευρώ που αντιστοιχεί στο 44% του συνολικού προϋπολογισμού ενταγμένων έργων (725,6 εκ ευρώ) ανεξαρτήτως πηγής χρηματοδότησης (εθνικό και συγχρηματοδοτούμενο σκέλος). Δηλαδή **ένα στα δύο ενταγμένα έργα η σύμβαση εκτέλεσής του υπογράφηκε την τελευταία τριετία**.

Όλες οι παραπάνω δράσεις μας είναι μετρήσιμες από χρόνο σε χρόνο, ενώ οι παρεμβάσεις μας, τόσο στον τομέα των συγκοινωνιακών έργων, των ηλεκτρομηχανολογικών, αλλά και των υδραυλικών δεν είναι αποκομμένες και αποσπασματικές αλλά συγκλίνουν και συμβάλλουν στον κεντρικό πολιτικό μας στόχο, να οδηγήσουμε την ΠΔΕ σε μεγαλύτερους ρυθμούς ανάπτυξης με επίκεντρο τους πολίτες μας.

Σχετικά με τα έργα ανά ΔΤΕ έχουμε την παρακάτω εικόνα έργων:

- Από την Διεύθυνση Τεχνικών Έργων της Αιτωλοακαρνανίας εντάχθηκαν, ωριμάζουν δημοπρατήθηκαν και εκτελούνται κατά την περίοδο απολογισμού 49 έργα & μελέτες με προϋπολογισμό € 167 εκ.

- Από την Διεύθυνση Τεχνικών Έργων της Αχαΐας εντάχθηκαν, ωριμάζουν, δημοπρατήθηκαν και εκτελούνται κατά την περίοδο απολογισμού 54 έργα & μελέτες με προϋπολογισμό € 150,1 εκ.
- Από την Διεύθυνση Τεχνικών Έργων της Ηλείας εντάχθηκαν, ωριμάζουν, δημοπρατήθηκαν και εκτελούνται κατά την περίοδο απολογισμού 37 έργα & μελέτες με προϋπολογισμό € 160,4 εκ.

Μικρά και μεγάλα Έργα που κάνουν καλύτερη την ζωή και την καθημερινότητα των συμπολιτών μας

Και το έτος 2021, εργαστήκαμε με εντατικούς ρυθμούς πάνω σε νέα και σημαντικά έργα της Περιφέρειας. Ακούσαμε τις ανάγκες των κατοίκων της Αχαΐας, της Αιτωλοακαρνανίας και της Ηλείας, επισκεφθήκαμε φορείς, διαπιστώσαμε προβλήματα, ψάξαμε ευκαιρίες και βάλουμε στον σχεδιασμό μας νέα έργα αλλά και σύγχρονα εργαλεία από εθνικούς και ευρωπαϊκούς πόρους. Ενδεικτικά,

- Η υποβοήθηση των Δήμων για την ωρίμανση μελετών έργων στην περιοχή τους με την παροχή τεχνικού συμβούλου συνολικού προϋπολογισμού € 2,0 εκ.,
- Η συντήρηση και αποκατάσταση των Προσκυνηματικών χώρων της ΠΔΕ, συνολικού προϋπολογισμού € 5,0 εκ.,
- Η δράση αστικής αναζωογόνησης της Περιφέρειας Δυτικής Ελλάδας, προκειμένου να επιτύχουμε την αναμόρφωση και την αναβάθμιση των οικισμών της περιοχής ευθύνης μας, συνολικού προϋπολογισμού € 24,0 εκ.,
- Η ανάληψη της πρωτοβουλίας για την επαναλειτουργία του κολυμβητηρίου της Αγυιάς,
- Η συντήρηση, αποκατάσταση και άρση επικινδυνότητας των εισόδων – εξόδων της Πάτρας, του Πύργου και του Αγρινίου, συνολικού προϋπολογισμού 8 εκατ. ευρώ,
- Η ανάδειξη – αξιοποίηση και προστασία της παραλίμνιας περιοχής Φράγματος Πείρου – Παραπείρου, όπου αυτό θα αναδείξει τις χρήσεις γης και τις δυνατότητες αξιοποίησης της παραλίμνιας περιοχής του φράγματος, σε μια κοινή προσπάθεια που ξεκινήσαμε με τον Δήμο Ερυμάνθου,

είναι ορισμένα μόνο από τα έργα που απαντούν στο ερώτημα που απασχολεί όλους μας: πως θα βελτιώσουμε την καθημερινότητα μας.

Προεκλογική δέσμευσή μας ήταν η στήριξη των Δήμων της περιοχής μας. Μέσα από έναν εξαντλητικό αλλά και γόνιμο διάλογο τα τελευταία δύο χρόνια. οριοθετήθηκαν οι στόχοι και καταγράφηκαν όλα τα αναγκαία έργα καθώς και ο βαθμός ωριμότητάς τους. Αποτυπώθηκαν ποια έργα μπορούν άμεσα να ενταχθούν και ποια δεν μπορούν αλλά πρέπει να στηριχθούν με ωρίμανση μελετών. Για εκείνα τα έργα που οι Δήμοι κρίνουν ότι πρέπει να γίνουν αλλά δεν είναι ώριμα διασφαλίστηκε χρηματοδότηση 2 εκ ευρώ από το ΠΔΕ για να υποστηριχθούν στην διαδικασία ωρίμανσης. Ο σχεδιασμός μας έγινε πράξη. Αν εντάσσονται ώριμα έργα και

ολοκληρώνονται σε εύλογο χρόνο, η εικόνα κάθε δήμου θα αλλάξει καταλυτικά. Η εικόνα της Δυτικής Ελλάδας θα αλλάξει. Μπορούμε να δημιουργήσουμε μικρές αλλά βιώσιμες εστίες ανάπτυξης.

Μια άλλη φιλοσοφία σε σχέση με το χθες. Πρώτα συζητήσαμε με τους Δήμους της περιοχής μας στο ίδιο τραπέζι, πρώτα οριοθετήσαμε το πλαίσιο και βάλαμε προτεραιότητες. Πρώτα ωριμάζουμε και μετά ζητάμε την ένταξή τους για χρηματοδότηση. Με αυτόν τον τρόπο αυτό προγραμματισμού, εντάσσονται έργα αξίας για τις τοπικές κοινωνίες.

Από την πρώτη στιγμή είχαμε τονίσει την ανάγκη περιφερειακής στρατηγικής, άρσης των ανισοτήτων και δημιουργίας πόλων έλξης σε όλη την έκταση της Δυτικής Ελλάδας. Εστιάζουμε στην περιφέρεια, κάνουμε τις περιοχές προσβάσιμες, φιλικότερες προς τους κατοίκους και τους επισκέπτες με έργα πράσινου τουρισμού, πρόσβασης ΑμεΑ, αναπλάσεις, ποδηλατόδρομους, χώρους πολιτισμού κ.λπ. Πιστεύουμε στις ομορφιές του τόπου μας και δημιουργούμε τις πρωτοβουλίες για την αξιοποίηση τους.

Παράλληλα, εστιάζουμε στην καθημερινότητα του πολίτη, στις απλές εντολές και εργασίες ελαχιστοποιώντας την γραφειοκρατία, τον χρόνο αναμονής με ψηφιακά και άλλα εργαλεία στους μηχανισμούς διακυβέρνησης.

Επενδύσεις και Σύγχρονη Επιχειρηματικότητα

Είναι γεγονός ότι τα τελευταία χρόνια στην ραχοκοκαλιά του δυτικού άξονα της χώρας διαμορφώνονται ελκυστικές συνθήκες για την επενδυτική δραστηριότητα παρά την δύσκολη οικονομική συγκυρία. Μία σειρά σημαντικών χαρακτηριστικών δίνουν τεράστια ώθηση στον μετασχηματισμό της ΠΔΕ, αναδεικνύουν τη δυναμική της και την καθιστούν ιδανική ως τόπο προσέλκυσης επενδύσεων σε κάθε τομέα.

Εμείς, από την πλευρά μας, με τα διαθέσιμα χρηματοδοτικά μέσα, στηρίζουμε έμπρακτα την τοπική επιχειρηματικότητα, δημιουργώντας και παρέχοντας εφόδια που θα βοηθήσουν τις επιχειρήσεις, όχι μόνο να είναι βιώσιμες, αλλά και ανταγωνιστικές στη μετά – covid εποχή. Δημιουργούμε μόνιμους μηχανισμούς στήριξης, καταγράφουμε το επενδυτικό προφίλ της ΠΔΕ και τις επενδυτικές ευκαιρίες, μελετάμε την χωροθέτηση επιχειρηματικών πάρκων και διαβουλευόμαστε με τους φορείς, αναλύουμε την δυναμική του οικοσυστήματος καινοτομίας και ενισχύουμε τα συγκριτικά μας πλεονεκτήματα. Η οικονομία και η αγορά εργασίας, σήμερα περισσότερο από κάθε άλλη φορά, χρειάζεται έμπρακτη στήριξη με κάθε διαθέσιμο μέσο.

Το 2021 εκδόθηκαν δύο προσκλήσεις για τις επιχειρήσεις συνολικού προϋπολογισμού Δημόσιας Δαπάνης € 22,0 εκ., ενώ εντάχθηκαν προς χρηματοδότηση από το ΕΠ Δυτική Ελλάδα, 1.369 επενδυτικά έργα (+520% σε σχέση με το 2020) συνολικού προϋπολογισμού € 57,6 εκ. Είναι σημαντικό να τονίσω ότι το 82,6% του συνόλου των επενδυτικών σχεδίων που χρηματοδοτούνται από το ΠΕΠ εντάχθηκαν μέσα στο 2021. Συνολικά, έχουν ενταχθεί μέχρι το τέλος του 2021, 1.657 επενδυτικά έργα, μία πράξη που αφορά τη συμμετοχή του ΕΠ ΔΥΤΙΚΗ ΕΛΛΑΔΑ στο ΤΕΠΙΧ-II και η πράξη «Μηχανισμός Στήριξης Επιχειρηματικότητας Περιφέρειας Δυτικής Ελλάδας», συνολικού προϋπολογισμού Δημόσιας Δαπάνης € 113,6 εκ.

Στα σημαντικά προγράμματα με ένταξη το έτος 2021, που αξίζουν αναφοράς, περιλαμβάνονται:

- «Σύγχρονη Μεταποίηση στη Δυτική Ελλάδα - Ενίσχυση του μεγέθους και της ανταγωνιστικότητας Μεταποιητικών και λοιπών επιχειρήσεων της ΠΔΕ» με προϋπολογισμό € 51,1 εκ. και υπαγωγή 263 επιχειρήσεων.
- «Πράσινες επιχειρήσεις και ανακύκλωση» με προϋπολογισμό € 3,0 εκ. και υπαγωγή 24 επιχειρήσεων.
- «Γενική Επιχειρηματικότητα ΣΤ' κύκλος» με προϋπολογισμό € 1,7 εκ. και υπαγωγή 3 επιχειρήσεων.

Την παρούσα χρονική στιγμή βρίσκονται υπό ένταξη ή υπό αξιολόγηση 6.020 προτάσεις από τις οποίες αναμένεται να ενταχθούν εντός του 2022, περίπου 5.990 έργα, συνολικού προϋπολογισμού Δημόσιας Δαπάνης περίπου €72,5 εκ.

Σημειώνεται ότι την περίοδο 2019 -2021 δόθηκαν συνολικά **190 εκ. € σε προγράμματα ενίσχυσης της επιχειρηματικότητας σε περισσότερες από 1.800 επιχειρήσεις** των τριών περιφερειακών ενοτήτων. Ποτέ στο παρελθόν δεν είχαν γίνει τόσα πολλά σε τόσο σύντομο χρονικό διάστημα.

Η Δυτική Ελλάδα, περιοχή ισχυρών δυνατοτήτων και ανταγωνιστικών πλεονεκτημάτων, αλλάζει. Αλλάζει νοοτροπία και ταχύτητα. Στηρίζει τα επενδυτικά σχέδια σε κάθε στάδιο με καινοτόμα εφόδια, εξατομικευμένες υπηρεσίες και πρόσβαση σε χρήσιμες πληροφορίες και δεδομένα. Υπογραμμίζει την ταυτότητα και τα χαρακτηριστικά της. Λύνει ζητήματα του παρελθόντος και εκσυγχρονίζεται.

Οφείλουμε να επιμείνουμε περισσότερο μειώνοντας τον χρόνο ένταξης και χρηματοδότησης των επενδύσεων που υλοποιούνται, διορθώνοντας διοικητικές στρεβλώσεις και αγκυλώσεις, αυξάνοντας την διαφάνεια και κυρίως τονώνοντας την ρευστότητα των επιχειρήσεων σε μια ιδιαίτερα δύσκολη συγκυρία.

Εθνικό ΠΔΕ: Έργα με αξία που δημιουργούν θέσεις εργασίας και ανάπτυξη για τον τόπο μας

Δεν αρκεί ο Περιφερειάρχης να είναι οραματιστής. Πρέπει να είναι και αποτελεσματικός και αυτό είναι μετρήσιμο με την αύξηση της απορροφητικότητας στα ευρωπαϊκά κονδύλια, με την αύξηση των Δημοσίων Επενδύσεων. Απέναντι στην αναπτυξιακή υστέρηση που επιδείνωσε η πανδημία, αντιτάξαμε την λύση της αύξησης και της ένταξης των Δημοσίων επενδύσεων μοιρασμένες σε όλη την Περιφέρεια.

Προεκλογικά υποσχθήκαμε στους πολίτες αλλαγή ταχυτήτων και νοοτροπιών. Και ακριβώς αυτή η στρατηγική επιλογή εκφράζεται από το ΠΔΕ που μετά από πολλά χρόνια εξορθολογίστηκε, προσφέροντας πολύτιμο δημοσιονομικό χώρο. Νοικοκυρεύουμε το «σπίτι» μας, εξοικονομούμε χρόνο και χρήμα. Δημιουργούμε έναν ολοκληρωμένο σχεδιασμό που θα

συμβάλλει στην ομαλή ροή και εκτέλεση έργων, ώστε να μην χρειάζεται να τρέχουμε κάθε χρόνο πίσω από τις ανάγκες που ανακύπτουν.

Ειδικότερα υλοποιώντας και την δέσμευσή μας και μέσα από διαρκή και εξαντλητική προσπάθεια των υπηρεσιών της ΠΔΕ και της Ειδικής Υπηρεσίας Διαχείρισης του ΕΠ Δυτική Ελλάδα 2014 – 2020, καταφέραμε εντός του έτους 2021 να εντάξουμε 1.446 νέα έργα, ύψους € 196,0 εκ. Για το έτος 2021 έχουμε +963% αύξηση στην ένταξη νέων έργων σε σχέση με το 2020. Επίσης, για το έτος 2021 έχουμε +189% αύξηση στην ένταξη νέων έργων σε όρους προϋπολογισμού σχέση με το 2020.

Ενέργεια και Περιβάλλον

Η ενεργειακή μετάβαση σε καθαρές μορφές ενέργειας αποτελεί πλέον διεθνώς αναγνωρισμένη αναγκαιότητα προκειμένου να αντιμετωπιστεί το φαινόμενο της κλιματικής αλλαγής και όλοι συμφωνούν ότι πρέπει να ληφθούν επείγοντως μέτρα σε διεθνές, εθνικό αλλά και τοπικό επίπεδο. Τα οφέλη από την επιδίωξη του στόχου του έργου είναι πολλά και ιδιαίτερα σημαντικά για την τοπική κοινωνία και αφορά και στους τρεις πυλώνες της βιώσιμης ανάπτυξης, το περιβάλλον, την κοινωνία και την οικονομία.

Περαιτέρω, η ενεργειακή κρίση ήλθε να προστεθεί στις ιδιαίτερα δυσμενείς συνθήκες της οικονομίας όπως διαμορφώθηκαν κατά την διάρκεια της πανδημίας. Τα ζητήματα ενέργειας, προστασίας του περιβάλλοντος και προσαρμογής στην Κλιματική Αλλαγή ανάγονται σε ζητήματα υψίστης σημασίας και λαμβάνουν ολοένα μεγαλύτερο ειδικό βάρος στις συνιστώσες του στρατηγικού σχεδιασμού σε εθνικό αλλά και περιφερειακό επίπεδο αλλά και στη συνείδηση των πολιτών.

Θέλουμε να αναδείξουμε τον φυσικό μας πλούτο αλλά προστατεύοντας τον. Με την εφαρμογή λύσεων εξοικονόμησης ενέργειας, δράσεων φιλικών προς το περιβάλλον και την ευαισθητοποίηση των πολιτών, διαφυλάττουμε το οικοσύστημά μας, ενισχύουμε την κυκλική οικονομία και βελτιώνουμε την ποιότητα ζωής στην ΠΔΕ.

Ο προγραμματισμός μας για τη δημιουργία 7 Ενεργειακών Κοινοτήτων που αποτελούν τους εταίρους του μεγάλου φωτοβολταϊκού πάρκου που θα κατασκευαστεί στο κτήμα Pilot Polder της περιοχής του Μεσολογγίου, έκτασης 1.300 στρεμμάτων το οποίο έχει ήδη παραχωρηθεί στην Περιφέρεια Δυτικής Ελλάδας από το Υπουργείο Αγροτικής Ανάπτυξης, έχει τεθεί σε τροχιά υλοποίησης με ιδιαίτερα γρήγορους ρυθμούς. Μέσα από αυτή την πρωτοβουλία, είναι σαφές ότι στοχεύουμε στην αναβάθμιση της **στρατηγικής θέσης** της Περιφέρειας μας. Επιδιώκουμε την ενεργειακή της αυτονομία και, επίσης, των Δήμων και των ΤΟΕΒ που θα συμμετέχουν. Σχεδιάζουμε το μεγαλύτερο ενεργειακό έργο στην Ελλάδα, με το οποίο θα παράγουμε την ενέργεια που καταναλώνουμε. Αξίζει να σημειωθεί ότι, παρά την δυσκολία του εγχειρήματος, οι εισηγήσεις μας στην ΕΝΠΕ, στα Υπουργεία και την κυβέρνηση για αυτή την μεγάλη επένδυση λαμβάνουν αποδοχή και ενθαρρυντικές αρχικές τοποθετήσεις.

Παράλληλα, προχωράμε το έργο της ενεργειακής αναβάθμισης σημαντικών και εμβληματικών κτιρίων της Δυτικής Ελλάδας όπως, το κτίριο του Επιμελητηρίου Αχαΐας, του Δικαστικού Μεγάρου Αγρινίου και του Παλαιού Νοσοκομείου, του Νοσοκομείου Πύργου καθώς και το κτιρίου της Ελληνικής Αστυνομίας στην Πάτρα αλλά και το έργο αναβάθμισης του οδοφωτισμού που εντάχθηκε στο ΠΔΕ εντός του 2021 με προϋπολογισμό € **13,0 εκ.**

Ενίσχυση της Αγροτικής Οικονομίας

Η ανέλιξη της ΠΔΕ είναι άρρηκτα συνδεδεμένη με την αναδιάρθρωση του πρωτογενούς τομέα. **Αξιοποιούμε τα ανταγωνιστικά πλεονεκτήματά μας και ενδυναμώνουμε τη θέση του γεωργού, του κτηνοτρόφου, του ιχθυοπαραγωγού σε διεθνές επίπεδο συνδυάζοντας την εμπειρία του τόπου μας με την τεχνολογία.**

Και το έτος 2021 υλοποιήσαμε το σχέδιο δράσης για την αύξηση της ανταγωνιστικότητας και της προώθηση των αγροτικών προϊόντων της Περιφέρειας μας. Μέσα στην δύσκολη οικονομική και υγειονομική συγκυρία και στην πολυδιάστατη κρίση που βιώνει η κοινωνία μας, στρατηγική επιλογή αποτελεί η στήριξη του πρωτογενούς τομέα παραγωγής και των αγροδιατροφικών προϊόντων της περιφέρειάς Δυτικής Ελλάδας. Προς αυτή την κατεύθυνση εργάστηκε, κατά τη διάρκεια του έτους 2021, τόσο ο Αντιπεριφερειάρχης Αγροτικής Ανάπτυξης κ. Θεόδωρος Βασιλόπουλος όσο και το σύνολο του προσωπικού της Γενικής Διεύθυνσης Αγροτικής Οικονομίας και Κτηνιατρικής (ΓΔΑΟΚ) της ΠΔΕ.

Με γνώμονα την ανάπτυξη και ευημερία του τόπου, οι προσπάθειες για την οικονομική και κοινωνική αειφορία επικεντρώθηκαν στην ενδυνάμωση της τοπικής οικονομίας και στη δημιουργία δεσμών και συνεργειών με φορείς με στόχο τη δημιουργία και ενίσχυση νέων εξαγωγικών συνεργασιών, όπου θα αποτελέσουν τους προπομπούς μιας συνεχούς οικονομικής και εξαγωγικής δραστηριότητας για το παραγόμενο αγροτικό προϊόν, της ΠΔΕ, σε όλο τον κόσμο.

Εφαλτήριο για την πραγμάτωση των στόχων που έχει θέση η Περιφερειακή Αρχή, αποτελεί η στήριξη, η προβολή και η προώθηση της μοναδικότητας και της υψηλής ποιότητας των τοπικών παραγόμενων προϊόντων. Με σκοπό λοιπόν, την ανάδειξη της ποιότητας των αγροδιατροφικών προϊόντων μας, οι διαρκείς έλεγχοι και η αυστηρή πιστοποίηση από τις υπηρεσίες της ΓΔΑΟΚ, βρίσκονταν στην καρδιά των δράσεων μας κατά τη διάρκεια του 2021.

Για την ισχυροποίηση τη θέσης μας στο εξωτερικό, αναδείχθηκαν τα προϊόντα που παράγονται στην Αιτωλοακαρνανία, την Αχαΐα και την Ηλεία μέσα από τη συμμετοχή μας σε εκθέσεις και μέσω της παρουσίας μας σε πανελλαδικό και παγκόσμιο επίπεδο. Ενώ, τη γκάμα των ενεργειών μας συμπληρώνουν, η συνεχής άντληση τεχνογνωσίας, η στήριξη επιχειρηματικών αποστολών και η πρόσκληση ενδιαφερόμενων αγοραστών για τα αγροδιατροφικά τοπικά προϊόντα.

Η Γενική Διεύθυνση Αγροτικής Οικονομίας και Κτηνιατρικής καθ' όλη τη διάρκεια του έτους 2021 βρισκόταν σε συνεχή επικοινωνία και συνεργασία με τις αρμόδιες υπηρεσίες του Υπουργείου Αγροτικής Ανάπτυξης και Τροφίμων και άλλες Δομές που άπτονται του αγροτικού τομέα (ΕΘΙΑΓΕ, Πανεπιστήμια κ.α.). Ενώ, προχώρησε και η αξιοποίηση προγραμμάτων, κοινοτικών και εθνικών επιχορηγήσεων σε μεγάλο βαθμό όπως το πρόγραμμα των Νέων Αγροτών, τα Σχέδια Βελτίωσης, κ.α.

Επίσης, το 2021, εξασφαλίστηκαν κοινοτικές πιστώσεις μέσα από προγράμματα της ΕΕ για την προώθηση οίνων και παράλληλα υπεβλήθησαν προτάσεις προώθησης άλλων τοπικών μας προϊόντων σε τρίτες χώρες. Επιπλέον, υλοποιήθηκαν δύο θεματικά σχέδια διαχείρισης στον τομέα της γεωργίας σε προστατευόμενες περιοχές και αρκετές άλλες σημαντικές δραστηριότητες, όπως η συμμετοχή της Αγροδιατροφικής Σύμπραξης ΠΔΕ, σε Ευρωπαϊκά και Εθνικά χρηματοδοτούμενα προγράμματα, για την προώθηση της φράουλας και της επιτραπέζιας ελιάς αφενός και για την παραγωγή και αξιοποίηση νέων σύγχρονων εφαρμοσμένων μεθοδολογιών στην γεωργική παραγωγή αφετέρου.

Το 2021, ιδιαίτερη βαρύτητα δόθηκε, και έπεται συνέχεια προς αυτή την κατεύθυνση, στην διαπεριφερειακή συνεργασία με φυσική παρουσία στις Περιφέρειες Κρήτης, Ηπείρου, Ιονίων Νήσων, Πελοποννήσου και άλλων περιφερειών της επικράτειας που μπορούν να ενισχύσουν τις κοινές μας αγροτικές διεκδικήσεις.

Τέλος, αξίζει να γίνει ειδική αναφορά στις ενέργειες και δράσεις πνοής για τον αγροτικό και αγροδιατροφικό κλάδο και σε στοιχεία που προκύπτουν από τον απολογισμό της ΓΔΑΟΚ και των επιμέρους διευθύνσεων και τμημάτων.

- Το Mega φωτοβολταϊκό πάρκο με τις ενεργειακές κοινότητες, η συμμετοχή των Οργανισμών Εγγείων Βελτιώσεων, η υπογραφή των συμβάσεων από τον Περιφερειάρχη που ανοίγει νέους δρόμους στην αγροτική παραγωγή.
- Το Εδαφολογικό Εργαστήριο στην Αμαλιάδα, βασικό εργαλείο του αγρότη, θα συνεχίσει να λειτουργεί απρόσκοπτα μετά την υπογραφή της νέας προγραμματικής συμφωνίας με Πανεπιστήμιο Πατρών και δήμο Ήλιδας.
- Η ένταξη στο Ταμείο Ανάκαμψης της κορινθιακής σταφίδας, ένα καθολικό αίτημα χιλιάδων σταφιδοπαραγωγών μας, πείσαμε και πείσαμε να ενταχθεί στο επόμενο έτος, δηλαδή το 2022.
- Η έγκαιρη αντίδρασή μας, και πριν της ανακοίνωσης των μέτρων του Υπουργείου Αγροτικής Ανάπτυξης και Τροφίμων για τις πυρόπληκτες περιοχές στην Π.Ε Ηλείας, καταθέσαμε εγγράφως τις προτάσεις μας για τις ανάγκες που έχουν δημιουργηθεί στους αγροτοκτηνοτρόφους μας. Ορισμένα από αυτές υιοθετήθηκαν από την ηγεσία του υπουργείου και σε συνεργασία με το Υπουργείο απεργαζόμαστε ένα ολοκληρωμένο σχέδιο ανάκαμψης του πρωτογενούς μας τομέα.
- Η επιτυχημένη ολοκλήρωση του 1ου έτους του προγράμματος «Προβολή και προώθηση οίνων ΠΟΠ και ΠΓΕ της Περιφέρειας Δυτ. Ελλάδας, σε αγορές Ιαπωνίας

και Ν. Κορέας» στις 31/8/21 με υλοποίηση των προβλεπόμενων δράσεων σε συνεργασία με τον εκτελεστικό φορέα και τα Επιμελητήριο Αχαΐας και Ηλείας. Ταυτόχρονα πραγματοποιήθηκε από την Υπηρεσία μας και μέσω αίτησης μας η προκαταβολή 472.304,8 €, για τις δράσεις του 2ου έτους ώστε να διασφαλιστεί η χρηματοροή και η συνέχιση του προγράμματος.

- Διαδικασίες καταχώρησης νέων αγροτικών προϊόντων της περιφέρειας δυτικής Ελλάδας στο μητρώο προστατευόμενων ονομασιών προέλευσης (ΠΟΠ), προστατευόμενων γεωγραφικών ενδείξεων (ΠΓΕ) και εγγυημένων παραδοσιακών ιδιότυπων προϊόντων (ΕΠΙΠ) και ορεινών περιοχών της ΕΕ.

EPIC WEST – Olympian Land. Το αυθεντικό πρόσωπο της Αχαΐας, της Αιτωλοακαρνανίας και της Ηλείας θα ταξιδέψει σε όλο τον κόσμο

Στρατηγικός μας στόχος είναι η Δυτική Ελλάδα να αποκτήσει τη δική της διακριτή ταυτότητα και τη δική της διακριτή θέση και αναγνωρισιμότητα μεταξύ των διεθνών και εγχώριων τουριστικών προορισμών.

Η καμπάνια που υλοποιείται στο πλαίσιο της Πράξης με τίτλο «Τουριστική Προβολή ΠΔΕ 2021-2023» που έχει ενταχθεί στο Ε.Π. Δυτική Ελλάδα 2014 – 2020 αποτελεί ένα σύγχρονο οδηγό πλοήγησης στην Ολυμπιακή Γη, στο κάλλος, τις εναλλαγές των τοπίων, τα χρώματα, τις γεύσεις, τα συναισθήματα και τις βιωματικές εμπειρίες φιλοξενίας που μπορεί να προσφέρει η Δυτική Ελλάδα στον επισκέπτη της.

Επιδίωξή μας από την αρχή ήταν να προβάλλουμε τα πολλά συγκριτικά πλεονεκτήματα του τόπου μας: την ανεξερεύνητη ενδοχώρα, τις δαντελένιες ακτογραμμές, την ανεξάντλητη φύση και τη σπάνια βιοποικιλότητα, τα αρχαιολογικά και ιστορικά μνημεία παγκόσμιας πολιτιστικής κληρονομιάς, την πλούσια τοπική κουζίνα και τα μοναδικά αγροτοδιατροφικά προϊόντα μας. Και φυσικά τους φιλόξενους ανθρώπους μας, με την έμφυτη ευγένεια.

Είμαστε υπερήφανοι γιατί με όχημα τη νέα τουριστική ταυτότητα «Olympian Land» και την καμπάνια **EPIC WEST**, το αυθεντικό πρόσωπο της Δυτικής Ελλάδας, της Αιτωλοακαρνανίας, της Αχαΐας, και της Ηλείας θα ταξιδέψει σε όλο τον κόσμο, στην Ελλάδα και το εξωτερικό.

Περιφέρεια Δυτικής Ελλάδας 2021: 200 χρόνια από την Ελληνική Επανάσταση

Το 2021 υπήρξε ημερομηνία ορόσημο, καθώς συμπληρώθηκαν 200 χρόνια από την έναρξη του Αγώνα της Ελληνικής Ανεξαρτησίας. Ο εορτασμός αυτός μας έδωσε την ευκαιρία να αναλογιστούμε το παρελθόν μας αλλά και να μάθουμε πολλά που δεν γνωρίζαμε. Αδράξαμε την ευκαιρία να τιμήσουμε από τη μια μεριά τους ήρωες και πρωταγωνιστές του αγώνα και από την άλλη μεριά να εορτάσαμε την ιδρυτική πράξη της συγκρότησής του Κράτους μας. Η Περιφέρεια Δυτικής Ελλάδας προετοιμάστηκε και έδρασε πολύ συστηματικά όλο το

προηγούμενο διάστημα, όσο καιιά άλλη στην χώρα, με: α) Την συγκρότηση και λειτουργία Γνωμοδοτικής Συμβουλευτικής Επιτροπής από εξειδικευμένους και έμπειρους συμπολίτες μας επιτυγχάνοντάς έτσι εγκυρότητα, ποιότητα και αξιοπιστία των δράσεων – εκδηλώσεων της, β) την υλοποίηση ενός μεγάλου Σχεδίου Δράσης με διασπορά καθ' όλη την διάρκεια του έτους σε Αχαΐα, Αιτωλοακαρνανία και Ηλεία.

Με 130 εμβληματικές εκδηλώσεις σε Αχαΐα, Αιτωλοακαρνανία και Ηλεία, την δημιουργία της πλατφόρμας westerngreece2021.gr, την εξασφάλιση 1,9 εκατ. € για την ανάδειξη της ιστορίας και του πολιτιστικού αποθέματος της ΠΔΕ, την δημιουργία Κινητού Μουσείου σε 10 πόλεις, την ψηφιακή απεικόνιση ιστορικών γεγονότων, βίντεο και επαυξημένης πραγματικότητας για 2.500 σημεία του τόπου μας, τις ψηφιοποιήσεις ιστορικών τεκμήριων, κ.α. δράσεις πετύχαμε τον αρχικό μας στόχο παρά τους περιορισμούς της πανδημίας. Καταφέραμε να αποτελέσουμε το επίκεντρο των εορτασμών και να δημιουργήσουμε μια **παρακαταθήκη πολιτιστικού, ιστορικού και κοινωνικού χαρακτήρα** για την Περιφέρειά μας και ένα σημείο αναφοράς για τους ερευνητές και τους ιστορικούς του παρόντος και του μέλλοντος.

Η αναβαθμισμένη λειτουργία του Περιφερειακού Ταμείου Ανάπτυξης

Τα τελευταία χρόνια ο ρόλος του Περιφερειακού Ταμείου Ανάπτυξης είναι καταλυτικός στην αποτελεσματικότητα του σχεδιασμού μας. Το ΠΤΑ πλέον λειτουργεί ως εργαλείο άσκησης αναπτυξιακής πολιτικής με πολύ σημαντικές επιδόσεις που αξίζουν ειδικής αναφοράς. Εκτός των έργων που υλοποιεί και προγραμματίζει με επιτυχία και συνέπεια, οι επιδόσεις των στελεχών του Ταμείου στα θέματα οικονομικής διαχείρισης είναι εξαιρετικά σημαντικές.

Πιο συγκεκριμένα, για το έτος 2021 του ΠΤΑ ανέλαβε την παρακολούθηση κατανομών του Προγράμματος Δημοσίων Επενδύσεων συνολικού ύψους **80.882.742,66 €** (αύξηση κατά 66,4% σε σχέση με το έτος 2020), ενώ προέβη στην εκκαθάριση, ενταλματοποίηση και πληρωμή λογαριασμών έργων και πράξεων του ΠΔΕ και του ΕΣΠΑ συνολικού ύψους **83.474.534,37 €** (αύξηση κατά 12,9% σε σχέση με το έτος 2020). Αν θέλαμε να προβούμε σε μία σχηματική σύγκριση, το ΠΤΑ/ ΠΔΕ τα τελευταία δύο χρόνια προέβη στην εκκαθάριση, ενταλματοποίηση και πληρωμή λογαριασμών συνολικού προϋπολογισμού 157.423.284,63 € ποσό που αντιστοιχεί περίπου στο 1/3 ολόκληρου του Επιχειρησιακού Προγράμματος Δυτική Ελλάδα 2014 -2020.

Η πλούσια δράση των Διευθύνσεων, των υπηρεσιών, των οργάνων, του Συμβουλίου και των Επιτροπών μας

Στον παρόντα τόμο, ακολούθως, παρουσιάζεται η δράση των Αντιπεριφερειάρχων, των Γενικών Διευθύνσεων και των υπηρεσιών, του Περιφερειακού Συμβουλίου και των Επιτροπών της Δυτικής Ελλάδας με πλήρη και λεπτομερή στοιχεία.

Ο αναγνώστης του παρόντος τόμου κατανοεί όχι μόνο ότι είναι πολύ πλούσια τα ποσοτικά μεγέθη. Αλλά και ότι και το 2021 διοικήσαμε με συμμετοχική άσκηση πολιτικής και επιμείναμε

στην διοικητική αποτελεσματικότητα. Όλοι στην ΠΔΕ, από όποια θέση και εάν την υπηρετούν, έχουν υιοθετήσει την βαθιά μας πεποίθηση ότι η κόκκινη γραμμή που διαπερνά την δράση μας είναι «να είμαστε χρήσιμοι στον πολίτη».

Για τον απολογισμό της σκληρής δουλειάς όλων για το 2021 είμαι υπερήφανος.

Γιατί πράττουμε αυτό που υποσχεθήκαμε: αλλαγή ταχυτήτων και νοοτροπιών.

Στην συνείδηση μας, Αχαΐα, Αιτωλοακαρνανία και Ηλεία, συναποτελούν μια Περιφέρεια βάση της ιστορίας του Ελληνισμού επί 3.000 χρόνια. Συναποτελούν το άσβεστο αποτύπωμα του παρελθόντος αλλά και μία περιοχή υψηλών δυνατοτήτων που διεκδικεί ένα δυναμικό μέλλον στο σύγχρονο ευρωπαϊκό περιβάλλον. Με εξαιρετικά αγροτικά προϊόντα, με το μεγαλύτερο υδάτινο δυναμικό στην Ελλάδα, με μοναδικές παραλίες και προστατευόμενο από διεθνείς συνθήκες φυσικό περιβάλλον. Κυρίως,, όμως, με την ποιότητα του ανθρώπινου δυναμικού της και ειδικά των νέων της, που οικοδομούν ένα σύγχρονο τοπίο καινοτομίας και επιχειρηματικής ανάπτυξης.

Χρέος μας είναι να στηρίζουμε και να ενισχύουμε αυτές τις δυνατότητες. Με βελτίωση των υποδομών και του επενδυτικού περιβάλλοντος, αλλά και με ανάδειξη του όμορφου και εξωστρεφούς «προσώπου» της Δυτικής Ελλάδας.

Με αυτό τον στόχο, ξεκινήσαμε την 1η Σεπτεμβρίου 2019 και πορευτήκαμε μέχρι σήμερα.

Ο Περιφερειάρχης Δυτικής Ελλάδας

Νεκτάριος Φαρμάκης

ΜΕΡΟΣ Α.

ΠΕΡΙΦΕΡΕΙΑ ΔΥΤΙΚΗΣ ΕΛΛΑΔΑΣ 2021

ΜΕΡΟΣ Α. ΠΕΡΙΦΕΡΕΙΑ ΔΥΤΙΚΗΣ ΕΛΛΑΔΑΣ 2021

1 Η Δυτική Ελλάδα την επόμενη ημέρα. Νέα Έργα

1.1 Κοινωνική Πολιτική

Κοινωνική πολιτική σημαίνει ουσιαστική στήριξη όλων των αδύναμων πολιτών σε κάθε επίπεδο. Σημαίνει καταπολέμηση της άγνοιας και των ανισοτήτων. Σημαίνει πρόληψη και ενημέρωση. Δεν αφήνουμε κανέναν στο περιθώριο.

Παροχή υπηρεσιών Αυτόνομης Διαβίωσης και Ασφαλούς Γήρανσης Ηλικιωμένων στην Περιφέρεια Δυτικής Ελλάδας

Η πράξη με τίτλο «Παροχή υπηρεσιών Αυτόνομης Διαβίωσης και Ασφαλούς Γήρανσης Ηλικιωμένων στην Περιφέρεια Δυτικής Ελλάδας» και **προϋπολογισμό €1.299.300,0** έχει ενταχθεί στο Επιχειρησιακό Πρόγραμμα Δυτική Ελλάδα με βάση την απόφαση ένταξης με αριθμ. πρωτ. 1299/16-03-2021 (ΑΔΑ: 6ΖΑΒ7Λ6-ΥΘ2) του Περιφερειάρχη Δυτικής Ελλάδας και έχει λάβει κωδικό MIS 5089172.

Το έργο έχει ως στόχο τη δημιουργία μιας κεντρικής υπηρεσίας υποστήριξης ηλικιωμένων που χρήζουν κοινωνικής πρόνοιας και υποστήριξης από τη Περιφέρεια η οποία θα είναι στην αρμοδιότητα της «Γενικής Διεύθυνσης Δημόσιας Υγείας και Κοινωνικής Μέριμνας». Έχει σκοπό τη βελτίωση της ποιότητας ζωής τους, την υποβοήθηση της μοναχικής διαβίωσης τους (assisted living) και την ασφαλή τους γήρανση. Η δράση αφορά κυρίως άτομα που ζουν μόνονα και/ ή σε χρόνια πάσχοντες (κατάθλιψη, αστάθεια, κινητικά προβλήματα, διαβήτη, Alzheimer, καρδιολογικά προβλήματα, αναπνευστικά προβλήματα, κ.α.) που βρίσκονται σε συνθήκες ένδειας. Η δράση αφορά **1.000 άτομα**.

Η δημογραφική γήρανση του πληθυσμού στην Ελλάδα αποτελεί μία πραγματικότητα με σοβαρές κοινωνικές, οικονομικές, ασφαλιστικές, προνοιακές και υγειονομικές επεκτάσεις. Στην Ελλάδα ο αριθμός των ατόμων άνω των 60 ετών σύμφωνα με την Εθνική Στατιστική Υπηρεσία (ΕΣΥΕ) θα φθάσει το 2030 το 1/3 του συνόλου του πληθυσμού. Με την αύξηση της ηλικίας μειώνονται οι κινητικές ικανότητες του οργανισμού, παρατηρείται απώλεια της μνήμης, της δύναμης, της ευλυγισίας, των αντανάκλαστικών, της ισορροπίας, ενώ αυξάνονται οι πιθανότητες πτώσεων και καταγμάτων.

Ταυτόχρονα, ο σύγχρονος τρόπος ζωής στις αστικοποιημένες κοινωνίες σε συνδυασμό τις δυσμενείς οικονομικές συνθήκες και την μετανάστευση (εσωτερική και εξωτερική) που προκαλούν, έχουν σαν αποτέλεσμα τη να απομόνωση των ατόμων της τρίτης ηλικίας και στην αύξηση του αριθμού των ηλικιωμένων που βρίσκονται σε συνθήκες ένδειας και κοινωνικής αποξένωσης. Οι δύσκολες οικονομικά συνθήκες που έχουν δημιουργηθεί στη χώρα μας τα τελευταία χρόνια έχουν επηρεάσει ιδιαίτερα την ευπαθή αυτή ομάδα, η οποία βιώνει τις συνέπειες των μειώσεων των συνταξιοδοτικών δαπανών και των δραστικών περικοπών στο κοινωνικό κράτος, οδηγώντας σε αυξημένο εθνικό ποσοστό φτώχειας για τους ηλικιωμένους.

Σήμερα βρίσκεται στην φάση υλοποίησης και υπογραφής σύμβασης του Υποέργου 2 με τίτλο «Παροχή υπηρεσιών 24ωρης παρακολούθησης και τηλεφωνικής υποστήριξης ωφελουμένων» συνολικής δαπάνης έως του ποσού € 1.188.543,72. Η προτεινόμενη υπηρεσία υποβοήθησης διαβίωσης ηλικιωμένων αφορά την παροχή υπηρεσιών 24ωρης παρακολούθησης και τηλεφωνικής υποστήριξης ωφελούμενων και αποτελεί το Υποέργο 2 της Πράξης «Παροχή υπηρεσιών Αυτόνομης Διαβίωσης και Ασφαλούς Γήρανσης Ηλικιωμένων». Έχει σκοπό να συμβάλλει στην αντιμετώπιση των παραπάνω προβλημάτων και είναι πλήρως εναρμονισμένη με τον κοινωνικό ρόλο και τις αρμοδιότητες της Περιφέρειας εξυπηρετώντας την κοινωνική ανάγκη για τη στήριξη και ένταξη της ευάλωτης κοινωνικής ομάδας των ηλικιωμένων που διαθέτουν τα παρακάτω χαρακτηριστικά: έχουν ηλικία 65 έτη και άνω, έχουν προβλήματα υγείας, ζουν μόνοι τους ή δεν μπορούν να υποστηριχθούν επαρκώς από το άτομο που διαμένει μαζί τους, έχουν χαμηλό εισόδημα.



Επίσκεψη του Περιφερειάρχη Δυτικής Ελλάδας Ν. Φαρμάκη και του Αντιπεριφερειάρχη Π.Ε. Αχαΐας Χ. Μπανάου στο Πανεπιστημιακό Γενικό Νοσοκομείο Πατρών (ΠΓΝΠ) για την παράδοση των οικίσκων στην μάχη κατά του COVID-19



Επίσκεψη του Περιφερειάρχη Δυτικής Ελλάδας Ν. Φαρμάκη και του Διοικητή της 6^{ης} ΥΠΕ Γ. Καρβέλη στο Γενικό Νοσοκομείο Πατρών «Άγιος Ανδρέας»



Επίσκεψη του Περιφερειάρχη Δυτικής Ελλάδας Ν. Φαρμάκη, του Προέδρου του τ. Π.Σ. Π. Παπαδόπουλου και του Αντιπεριφερειάρχη Π.Ε. Αχαΐας Χ. Μπανάου στο Γενικό Νοσοκομείο Αιγίου



Κοινή επίσκεψη του Περιφερειάρχη Δυτικής Ελλάδας Ν Φαρμάκη με τον Ν. Χαρδαλιά, υφυπουργό Εθνικής Άμυνας, τ. Υφυπουργό Πολιτικής Προστασίας



Κοινή επίσκεψη του Περιφερειάρχη Δυτικής Ελλάδας Ν Φαρμάκη με τον Ν. Χαρδαλιά, υφυπουργό Εθνικής Άμυνας, τ. Υφυπουργό Πολιτικής Προστασίας

*Η κοινωνική πολιτική της Δυτικής Ελλάδας χρειάζεται **πυξίδα**. Σημαντικό κομμάτι αυτής της πυξίδας θα είναι ο Μηχανισμός Συντονισμού Κοινωνικής Πολιτικής και Κοινωνικής Καινοτομίας*

Μηχανισμός συντονισμού Κοινωνικής Πολιτικής και Κοινωνικής Καινοτομίας στην Περιφέρεια Δυτικής Ελλάδας

Η πράξη με τίτλο «Μηχανισμός συντονισμού Κοινωνικής Πολιτικής και Κοινωνικής Καινοτομίας στην Περιφέρεια Δυτικής Ελλάδας» και **προϋπολογισμό €1.950.000,0** έχει ενταχθεί στο Επιχειρησιακό Πρόγραμμα Δυτική Ελλάδα με βάση την απόφαση ένταξης με αριθμ. πρωτ. 1279/12-03-2021 (ΑΔΑ: 98Κ47Λ6-ΘΡ1) του Περιφερειάρχη Δυτικής Ελλάδας και έχει λάβει κωδικό MIS 5074874.

Στο πλαίσιο του ρόλου της, η Διεύθυνση Κοινωνικής Μέριμνας ΠΕ Αχαΐας της Περιφέρειας Δυτικής Ελλάδας προχωρά στη δημιουργία Μηχανισμού Συντονισμού Κοινωνικής Πολιτικής και Κοινωνικής Καινοτομίας (Μηχανισμός). Ο Μηχανισμός εναρμονίζεται με τους στόχους της Περιφερειακής Στρατηγικής Κοινωνικής Ένταξης κι αναμένεται να καταστεί ο επιχειρησιακός βραχίονας συντονισμού, παρακολούθησης, υποστήριξης και εφαρμογής της κοινωνικής πολιτικής, συμμετέχοντας στην υλοποίησή και τον προσδιορισμό των προτεραιοτήτων της, με βάση τις ανάγκες των τοπικών κοινωνιών. Θα παρέχει το πλαίσιο διοικητικής, τεχνικής και επιχειρησιακής οργάνωσης, διαμορφωμένο κατάλληλα (σε χωρική εμβέλεια, πόρους και μέσα) ώστε να ανταποκρίνεται στις ιδιαιτερότητες κάθε θεσμικής απαίτησης που αφορά στα πεδία παρέμβασης. Ο Μηχανισμός αναμένεται να συνεισφέρει άμεσα στην υποστήριξη του Εθνικού Μηχανισμού Παρακολούθησης και Αξιολόγησης των κοινωνικών πολιτικών καθώς και όποιων άλλων απαιτήσεων, αφορούν την παρακολούθηση και αξιολόγηση των εφαρμοζόμενων δράσεων σε εθνικό και περιφερειακό επίπεδο. Βασικός στόχος του Μηχανισμού, είναι η ανάπτυξη ενός περιφερειακού σημείου αναφοράς για το συντονισμό, την πρόληψη, την παρέμβαση-υποστήριξη και τη δικτύωση-διασύνδεση των φορέων άσκησης

κοινωνικής πολιτικής και των πολιτών με όλες τις κοινωνικές δράσεις και υπηρεσίες που υλοποιούνται στην Περιφέρεια.

Η διάρκεια της προτείνεται για τριάντα δυο (32) μήνες με στόχο να αποτελέσει:

- Το περιφερειακό σημείο συντονισμού των περιφερειακών κοινωνικών πολιτικών με τις Γενικές/ Ειδικές Γραμματείες και τις αντίστοιχες Επιτελικές Δομές των Υπουργείων.
- Το μηχανισμό παρακολούθησης των πολιτικών κοινωνικής ένταξης (Εθνικός Μηχανισμός παρακολούθησης και αξιολόγησης των κοινωνικών δράσεων κ.ά.)
- Το μηχανισμό υποστήριξης του Περιφερειακού Παρατηρητήριου Κοινωνικών Υπηρεσιών Δυτικής Ελλάδας.
- Το μηχανισμό παρακολούθησης των δράσεων που συγχρηματοδοτούνται από το ΕΚΤ (Κοινωνική & Αλληλέγγυα Οικονομία, ένταξη Ρομά, κ.α.).

Επίσης περιλαμβάνεται:

- Ο συντονισμός διαδικασιών σχεδιασμού της Περιφερειακής Στρατηγικής Κοινωνικής Ένταξης (ΠεΣΚΕ).
- Η δημιουργία μηχανισμού δικτύωσης και διαβούλευσης με όλους τους εμπλεκόμενους φορείς που συμμετέχουν στην υλοποίηση της περιφερειακής κοινωνικής πολιτικής.
- Η κάλυψη του κενού πρόσβασης στην αναγκαία πληροφόρηση και υποστήριξη προς όλους τους εμπλεκόμενους φορείς άσκησης της περιφερειακής κοινωνικής πολιτικής.
- Η διενέργεια μελετών – ερευνών για τις ομάδες – ωφελούμενους του ΘΣ09.
- Η διάγνωση των κοινωνικών αναγκών που διαμορφώνονται στην Περιφέρεια.
- Η παρακολούθηση της πορείας υλοποίησης δράσεων και πολιτικών σε περιφερειακό και τοπικό επίπεδο.
- Η τροφοδότηση του Εθνικού Μηχανισμού Κοινωνικής Ένταξης με δεδομένα και στοιχεία (Ετήσιες Εκθέσεις κτλ).
- Η εφαρμογή πιλοτικών (σε χωρικό ή θεματικό πεδίο) καινοτόμων παρεμβάσεων για τη κοινωνική συνοχή στη Περιφέρεια.
- Ο σχεδιασμός και υλοποίηση δράσεων άμεσης παρέμβασης σύμφωνα με τις διαμορφούμενες κοινωνικές ανάγκες.
- Η άμεση παρέμβαση – υποστήριξη Δικαιούχων σε έκτακτες – ad hoc – κοινωνικές ανάγκες.

Σήμερα βρίσκεται στην φάση υλοποίησης και υπογραφής σύμβασης με τον ανάδοχο.

Ολοκληρωμένη δράση για την ανάπτυξη δικτύου τηλεϊατρικής και κοινωνικής φροντίδας στην Περιφέρεια Δυτικής Ελλάδας

Το έργο υλοποιείται από τις αρμόδιες υπηρεσίες της Διεύθυνσης Διαφάνειας ωστόσο η φύση του αντικείμενου του έργου άπτεται του φάσματος των υπηρεσιών φροντίδας της υγείας και

λαμβάνεται υπόψη στον συνολικό στρατηγικό σχεδιασμό της ΠΔΕ για την κοινωνική πολιτική. Μετά την έγκριση υποβολής αιτήματος στις 12/5/2021 από την Οικονομική Επιτροπή στην πρόσκληση με κωδικό ΑΤ08 και τίτλο: «Smartcities, ευφυείς εφαρμογές, συστήματα και πλατφόρμες για την ασφάλεια, υγεία - πρόνοια, ηλεκτρονική διακυβέρνηση, εκπαίδευση - πολιτισμό – τουρισμό και περιβάλλον, δράσεις και μέτρα πολιτικής προστασίας, προστασίας της δημόσιας υγείας και του πληθυσμού από την εξάπλωση της πανδημίας του κορωνοϊού COVID-19» του Προγράμματος «Αντώνης Τρίτσης» στον Άξονα Προτεραιότητας «Ψηφιακή Σύγκλιση», που χρηματοδοτείται από πόρους του Προγράμματος Δημοσίων Επενδύσεων του Υπουργείου Εσωτερικών. Τίτλος έργου: «ΟΛΟΚΛΗΡΩΜΕΝΗ ΔΡΑΣΗ ΓΙΑ ΤΗΝ ΑΝΑΠΤΥΞΗ ΔΙΚΤΥΟΥ ΤΗΛΕΪΑΤΡΙΚΗΣ ΚΑΙ ΚΟΙΝΩΝΙΚΗΣ ΦΡΟΝΤΙΔΑΣ ΣΤΗΝ ΠΕΡΙΦΕΡΕΙΑ ΔΥΤΙΚΗΣ ΕΛΛΑΔΑΣ». Αναμένεται η ένταξη του έργου εντός του 1ου τριμήνου του 2022.

Ο Πολίτης πλέον έχει πρόσβαση. Ανοιχτά δεδομένα, εύκολη πλοήγηση, έγκυρη ενημέρωση και καθοδήγηση

κοινωνιαρde. Διαδικτυακός κόμβος πληροφόρησης & γραμμή ενδυνάμωσης και στήριξης πολιτών

Είναι ένας μόνιμος θεσμός εξυπηρέτησης, ενημέρωσης και διαδραστικότητας όλων των κοινωνικών υπηρεσιών και υπηρεσιών υγείας της Δυτικής Ελλάδας με τους Πολίτες. Στις υφιστάμενες συνθήκες, η δημόσια υγεία και η κοινωνική μέριμνα ως άξονες προτεραιότητας πρέπει να εξυπηρετούνται με κάθε μέσο. Αναγνωρίζοντας την επιτακτική ανάγκη ενημέρωσης των πολιτών για την Κοινωνική Πολιτική της Περιφέρειας Δυτικής Ελλάδας θα πραγματοποιηθεί η μετάπτωση του περιεχομένου του ιστότοπου menoumedytikiellada.gr σε ένα νέο εμπλουτισμένο περιβάλλον που θα έχει ως κέντρο την πρόσβαση του πολίτη σε θέματα, υπηρεσίες, δράσεις, παροχές, μέτρα που άπτονται της κοινωνικής συνοχής και της υγείας. Προς όφελος της κοινωνίας και με στόχο την βελτίωση, κατά το δυνατόν, του επιπέδου ποιότητας ζωής, η Περιφέρεια Δυτικής Ελλάδας συνδράμει με κάθε μέσο στην ενημέρωση και ευαισθητοποίηση για ενεργούς και υπεύθυνους πολίτες. Το menoumedytikiellada.gr αποτέλεσε διεθνώς αναγνωρισμένη καλή πρακτική και στόχος είναι η πρωτοβουλία αυτή να αποτελέσει τη βάση για ακόμα πιο άμεση επικοινωνία και συνεργασία με τους πολίτες.

Ο νέος κόμβος πληροφόρησης θα έχει ως κεντρικό εννοιολογικό άξονα «Ο Πολίτης έχει Πρόσβαση». Ο κόμβος θα επιτρέπει στον πολίτη να ενημερωθεί για τα δικαιώματά του, για τη λειτουργία των υπηρεσιών της Περιφέρειας (π.χ. Γενική Διεύθυνση Υγείας και Κοινωνικής Πρόνοιας, Κοινωνικό Παρατηρητήριο), τις δημόσιες περιφερειακές και ευρωπαϊκές πολιτικές, τις παροχές και τα έργα που τον αφορούν (όπως π.χ. ΤΕΒΑ), το Σχέδιο Δράσης για την Υγεία, τα Ευρωπαϊκά Προγράμματα με κοινωνικό αντίκτυπο, τα προγράμματα ενδυνάμωσης, τα προγράμματα απασχόλησης και ενίσχυσης δεξιοτήτων, τις πρωτοβουλίες και τις δράσεις της Κοινωνίας των Πολιτών, τις μελέτες για την ανάλυση αναγκών ευπαθών ομάδων πληθυσμού, τα συγχρηματοδοτούμενα έργα κοινωνικής συνοχής της ΠΔΕ, τις συνεργασίες σε εθνικό και

ευρωπαϊκό επίπεδο που στοχεύουν στη δημιουργία συνθηκών κοινωνικής δικαιοσύνης και ενδυνάμωσης.

Πλατφόρμα Εθελοντισμού

Η Γενική Συνέλευση των Ηνωμένων Εθνών ενέκρινε στις 17 Δεκεμβρίου 2018 το ψήφισμα “Volunteering for the 2030 Agenda for Sustainable Development” (A/RES/73/140) (“Εθελοντισμός για την Ατζέντα της Βιώσιμης Ανάπτυξης του 2030”) αναγνωρίζοντας με την κίνηση αυτή τον κρίσιμο ρόλο που διαδραματίζει ο εθελοντισμός στην επίτευξη των στόχων της βιώσιμης ανάπτυξης, ενθαρρύνοντας τη συμμετοχή και την ένταξη όλων των μελών του κοινωνικού συνόλου σε εθελοντικές δραστηριότητες. Με το ανωτέρω ψήφισμα, συνεπώς, τονίζεται και ενισχύεται ακόμα περισσότερο ευρωπαϊκά και κατ’ επέκταση οικουμενικά ο καίριος και ζωτικός ρόλος της διάστασης του εθελοντισμού.

Ο εθελοντισμός αποτελεί ένα φαινόμενο το οποίο αναπτύσσεται με διαφορετικό ρυθμό σε κάθε χώρα, εξαρτώμενο από τις ποικίλες οικονομικές, πολιτικές, κοινωνικές και πολιτιστικές συνθήκες που η καθεμία καλείται να αντιμετωπίσει σε ευρύτερο αλλά και τοπικό επίπεδο. Η προσωπική ανάγκη έκφρασης του ατόμου για εθελοντική προσφορά στο κοινωνικό σύνολο, το αίσθημα της συλλογικότητας, της κοινωνικής αλληλεγγύης και δικαιοσύνης αποτελούν στοιχεία που οδηγούν τα άτομα στην αναζήτηση της συμμετοχής τους σε εθελοντικές δράσεις. Ως δείκτης πολιτισμού και έκφραση συλλογικής κοινωνικής συμπεριφοράς της εκάστοτε κοινωνίας ο εθελοντισμός συμβάλει αφενός στην δημιουργία δεσμών κοινωνικής συνοχής και εμπιστοσύνης μεταξύ των μελών της τοπικής κοινωνίας και αφετέρου στην ενίσχυση του αισθήματος της κοινής ταυτότητας.

Στο νέο παράδειγμα διαχείρισης των Περιφερειακών Πολιτικών οι φορείς χάραξης πολιτικών στον κοινωνικό, πολιτιστικό και οικονομικό τομέα και την τοπική ανάπτυξη καλούνται να συμπεριλάβουν τον εθελοντισμό ως έναν από τους κύριους πυλώνες παρέμβασης και επένδυσης στην ανάληψη και υλοποίηση αντίστοιχων έργων.

Ο εθελοντισμός μπορεί να πραγματωθεί σε πολλαπλά επίπεδα μέσα από ένα εύρος τοπικών δικτύων κοινωνικής υποστήριξης που αφορούν τη συνεργασία μεταξύ εθελοντικών οργανώσεων της Κοινωνίας των Πολιτών ή μεταξύ τοπικών αυτοδιοικητικών εθελοντικών φορέων/οργανισμών σε επίπεδο όμορων δήμων και περιφερειακών ενοτήτων. Μέσα από ένα πλαίσιο διαβούλευσης, σύνθεσης και συνεργασίας με τους Οργανισμούς Τοπικής Αυτοδιοίκησης ενισχύεται η κοινωνική αλληλεγγύη, αλλά και η δυναμική της προσφοράς της εθελοντισμού.

Η Περιφέρεια Δυτικής Ελλάδας θέλοντας να συντονίσει και αξιοποιήσει με το καλύτερο δυνατό τρόπο την επιθυμία συμμετοχής του κοινωνικού συνόλου σε εθελοντικές δράσεις και λαμβάνοντας υπόψη τον σημαντικό αριθμό εθελοντικής προσφοράς της ευρύτερης περιοχής αναλαμβάνει μέσω της συγκεκριμένης δράσης τον ρόλο του στρατηγικού διευκολυντή και συντονιστή των εθελοντικών φορέων/οργανισμών και των εθελοντών της ευρύτερης περιοχής της Δυτικής Ελλάδας. Ο καίριος συντονισμός, η εκπαίδευση και η ώσμωση μεταξύ των εθελοντικών φορέων/οργανισμών, των εθελοντών και των τοπικών αρμοδίων αρχών θα

δημιουργήσει μία νέα δυναμική και σημαντικά οφέλη για την τοπική κοινωνία, την απασχόληση και την τοπική ανάπτυξη.

Η εν λόγω ανάγκη υπογραμμίστηκε πιο έντονα κατά τη διάρκεια της πανδημίας του Covid-19 από την σχετική δυνατότητα ανταπόκρισης στην ανάρτηση σημαντικού αριθμού εθελοντικών δράσεων στην ιστοσελίδα της Περιφέρειας www.menoumedytikiellada.gr, ενώ ποικίλες επικείμενες μεγάλες εκδηλώσεις διεθνούς εμβέλειας της ευρύτερης περιοχής (π.χ. Μεσογειακοί Αγώνες) καθιστούν επιτακτική την ανάγκη καίριου συντονισμού και οργάνωσης του εθελοντικού χώρου.

1.2 Επενδύσεις και Επιχειρηματικότητα

Μηχανισμός Στήριξης της Επιχειρηματικότητας | www.pde-mse.gr

Η πράξη με τίτλο «Μηχανισμός Στήριξης Επιχειρηματικότητας στην Περιφέρεια Δυτικής Ελλάδας» με Κωδικό ΟΠΣ 5063783 του Επιχειρησιακού Προγράμματος «Δυτική Ελλάδα 2014-2020».» - άξονας προτεραιότητας 01: «Ενίσχυση της ανταγωνιστικότητας και της εξωστρέφειας των επιχειρήσεων, μετάβαση στην ποιοτική επιχειρηματικότητα, με αιχμή την καινοτομία και αύξηση της εγχώριας προστιθέμενης αξίας», προϋπολογισμού 6.121.260€ αποτελεί μία πολύ σημαντική πρωτοβουλία. Ο ΜΣΕ θα αποτελέσει οριζόντιο μηχανισμό στρατηγικής πληροφόρησης, υποστήριξης και καθοδήγησης των επιχειρήσεων όντας ο φυσικός τόπος στήριξης της επιχειρηματικότητας, της εξωστρέφειας και της οικονομικής ανάπτυξης.

Η λειτουργία του ΜΣΕ περιλαμβάνει: Επιχειρησιακή λειτουργία του ΜΣΕ-ΠΔΕ, και εξασφάλιση του φυσικού χώρου του με κάλυψη όλων των γεωγραφικών ενοτήτων της ΠΔΕ Δημιουργία «κεντρικών» εργαλείων υποστήριξης της λειτουργίας του ΜΣΕ, και ιδίως Βάση Δεδομένων Επιχειρήσεων, ιστοχώρος/διαδικτυακή πύλη του ΜΣΕ, υποδείγματα, πρότυπα, οδηγοί και εργαλεία που θα αξιοποιηθούν από τις επιχειρήσεις Παροχή οριζόντιων υπηρεσιών προς το σύνολο της επιχειρηματικής κοινότητας της ΠΔΕ η οποία θα περιλαμβάνει ενημέρωση και πληροφόρηση των επιχειρήσεων για μια σειρά θεμάτων (δράσεις χρηματοδότησης, θέματα διαδικασιών και αρμοδιοτήτων), δωρεάν παροχή προτυποποιημένων εργαλείων ανάπτυξης επιχειρηματικής δραστηριότητας (business plan, market analysis, marketing plan κλπ.) και οδηγών εφαρμογής τους, στοιχείων αγοράς, αποτελεσμάτων μελετών κλπ., καθώς ΚΑΙ κατευθύνσεων για την αποτελεσματικότερη αξιοποίηση των εργαλείων και πληροφοριών του διατίθενται από τη δομή Λειτουργία «Παρατηρητηρίου Επιχειρηματικότητας» στην ΠΔΕ βασική αρμοδιότητα του οποίου θα είναι η υποστήριξη της Περιφέρειας στην παρακολούθηση της εφαρμογής της στρατηγικής για την ανάπτυξη της επιχειρηματικότητας και της καινοτομίας. Στο πλαίσιο αυτό ο ΜΣΕ παρακολουθεί την εφαρμογή της Στρατηγικής για την ανάπτυξη της επιχειρηματικότητας και της καινοτομίας, την πορεία υλοποίησης των επιμέρους δράσεων στήριξης της επιχειρηματικότητας και το βαθμό επίτευξης των στόχων της και εισηγείται τυχόν διορθωτικές ενέργειες και προσαρμογές.

Επιπλέον, το Παρατηρητήριο θα παρακολουθεί θεσμικά και διαδικαστικά θέματα που αφορούν στην επιχειρηματικότητα, θα εκπονεί στοχευμένες μελέτες και έρευνες για την αποτύπωση της υφιστάμενης κατάστασης και θα αναλάβει το σχεδιασμό δράσεων στήριξης της επιχειρηματικότητας, προώθησης της εξωστρέφειας της τοπικής οικονομίας και δράσεων δικτύωσης. Στο πλαίσιο αυτό θα διαμορφωθεί και θα υλοποιηθεί κατάλληλο στρατηγικό πλάνο εξωστρέφειας και τοποθέτησης των επιχειρήσεων της Περιφέρειας σε νέες αγορές. Ένα ολοκληρωμένο πλέγμα δράσεων που εστιάζει στην ενδυνάμωση της ικανότητας των επιχειρήσεων να αξιοποιήσουν νέες ιδέες και να διατηρήσουν/ βελτιώσουν/ αναβαθμίσουν τη δραστηριότητά τους.

Στο πλαίσιο αυτό προβλέπεται η δωρεάν παροχή εξειδικευμένων και εξατομικευμένων συμβουλευτικών υπηρεσιών στήριξης των επιχειρήσεων της περιφέρειας με τη μορφή της έμμεσης κρατικής ενίσχυσης de minimis. Οι εν λόγω υπηρεσίες περιλαμβάνουν:

- Διάγνωση αναγκών της επιχείρησης. Η διαγνωστική περιλαμβάνει εξέταση της εκάστοτε επιχείρησης και διάγνωση των αναγκών της σε συνάρτηση με τις ανάγκες που διατύπωσε στην αίτηση της προκειμένου να προσδιοριστεί το βέλτιστο «πακέτο υποστήριξης»,
- Συμβουλευτική υποστήριξη με την παροχή εξειδικευμένων υπηρεσιών προστιθέμενης αξίας το περιεχόμενο των οποίων προσδιορίζεται με βάση τα αποτελέσματα της διαγνωστικής αναγκών και τις ανάγκες της επιχείρησης. Η συμβουλευτική υποστήριξη μπορεί να περιλαμβάνει υπηρεσίες επιχειρηματικού σχεδιασμού, κατάρτιση επενδυτικού σχεδίου, ανάλυση αγοράς, σχέδιο marketing, υπηρεσίες κοστολόγησης προϊόντων και υπηρεσιών, υπηρεσίες εξεύρεσης χρηματοδότησης και υποβολής προτάσεων χρηματοδότησης με έμφαση σε δράσεις κρατικών ενισχύσεων.



Σύσκεψη του Περιφερειάρχη Δυτικής Ελλάδας Ν Φαρμάκη με τον Αναπληρωτή Υπουργό Ανάπτυξης και Επενδύσεων, Ν. Παπαθανάση



Σύσκεψη του Περιφερειάρχη Δυτικής Ελλάδας Ν Φαρμάκη με τον Γ.Γ. Επενδύσεων και ΕΣΠΑ Δημήτρη Σκάλκο

Επενδυτικό Προφίλ

Μέσα στο 2021 ολοκληρώθηκε η διαδικασία κατάρτισης του επενδυτικού προφίλ της ΠΔΕ με την χρηματοδότηση του Περιφερειακού Ταμείου Ανάπτυξης και την συμμετοχή της ΓΔΑΠΠΥ στην ωρίμανση και ολοκλήρωση του υλικού που απαρτίζει το επενδυτικό προφίλ της ΠΔΕ. Η διαδικασία ολοκληρώθηκε και πλέον στην ιστοσελίδα της ΠΔΕ υπάρχει το σχετικό υλικό.

https://www.pde.gov.gr/invest_in_PDE/index.php/el/

Αντικείμενο: Η Μελέτη ανατέθηκε από το Περιφερειακό Ταμείο Ανάπτυξης της Περιφέρειας Δυτικής Ελλάδας. Συγκεκριμένα, ο διαγωνισμός δημοσιεύθηκε τον Ιούλιο του 2020, το πρώτο (1ο) παραδοτέο υποβλήθηκε από τον ανάδοχο τον Νοέμβριο του 2020 και η Μελέτη ολοκληρώθηκε τον Μάιο του 2021. Αντικείμενο της Μελέτης είναι η διαμόρφωση του Επενδυτικού Προφίλ της Περιφέρειας Δυτικής Ελλάδας και η αναγνώριση και αξιοποίηση των ανταγωνιστικών της πλεονεκτημάτων, με στόχο την προσέλκυση και προώθηση στρατηγικών επενδύσεων. Ειδικότερα, η Μελέτη περιλαμβάνει έξι (6) αναλυτικούς τόμους η οποία αναπτύσσεται στην βάση των παρακάτω πυλώνων:

- Αναγνώριση και ανάλυση των ανταγωνιστικών πλεονεκτημάτων της Περιφέρειας Δυτικής Ελλάδας (ΠΔΕ).
- Ανάδειξη σημαντικών κλάδων/ τομέων προτεραιότητας για την ανάπτυξη της Περιφέρειας.
- Αναγνώριση και προτεραιοποίηση κρίσιμων επενδύσεων στρατηγικού ενδιαφέροντος, καταγραφή των ενεργειών ωρίμανσης και των εμπλεκόμενων φορέων.
- Προσδιορισμός εργαλείων προώθησης στρατηγικών επενδύσεων στην Περιφέρεια Δυτικής Ελλάδας, ανάλυση του Σχεδίου Δράσης αλλά και πιλοτικές εφαρμογές.

Αξίζει να σημειωθεί ότι τμήμα της μελέτης έχει μεταφραστεί στα αγγλικά. Η Μελέτη περιλαμβάνει ανάλυση ανά Περιφερειακή Ενότητα. Από την ανάλυση αναγνωρίστηκαν συνολικά 8 τομείς στους οποίους η Περιφέρεια διαθέτει ανταγωνιστικά πλεονεκτήματα και θα μπορούσε να εστιάσει τον επενδυτικό της σχεδιασμό στο μέλλον.

Στην μελέτη υπάρχει καταγραφή και αξιολόγηση **66 επενδυτικών ευκαιριών** στις 3 Περιφερειακές Ενότητες, οι οποίες κατανέμονται ως εξής : 28 επενδύσεις (42,4%) στην Αιτωλοακαρνανία, 21 στην Αχαΐα (31,8%), 12 στην Ηλεία (18,2%), 5 με διαπεριφερειακή διάσταση (7,6%).

Η Δυτική Ελλάδα είναι μία περιοχή ισχυρών δυνατοτήτων και ανταγωνιστικών πλεονεκτημάτων και μπορεί να μετατραπεί σε πρωταγωνίστρια ανάπτυξης στην Ελλάδα και στην Ευρώπη. Με την παραπάνω επιλογή και πρωτοβουλία διαθέτει πλέον και ένα ισχυρό στρατηγικό σχέδιο για την προσέλκυση επενδυτών και τη δημιουργία ενός «portfolio», εντός του οποίου κάθε ενδιαφερόμενος θα μπορεί να έχει πρόσβαση σε όλα τα αναγκαία δεδομένα και παράλληλα, να συνεργαστεί με τα στελέχη και τις υπηρεσίες της Περιφέρειας, προκειμένου να αντλήσει κάθε αναγκαίο στοιχείο.

Το Επενδυτικό Προφίλ της Δυτικής Ελλάδας είναι το αποτέλεσμα μίας εμπειριστατωμένης προσπάθειας που προσφέρει τα απαραίτητα στοιχεία σε κάθε υποψήφιο επενδυτή, ο οποίος στοχεύει να προσφέρει στην τοπική και εθνική οικονομία, κερδίζοντας παράλληλα από το «πλεόνασμα» της γεωστρατηγικής θέσης, του ισχυρού έμψυχου δυναμικού και των πλουτοπαραγωγικών πηγών της περιοχής.



Διεθνής Έκθεση Θεσσαλονίκης, 2021



Επιχειρηματικά Πάρκα

Σύμφωνα με το Περιφερειακό Πλαίσιο Χωροταξικού Σχεδιασμού και Αειφόρου Ανάπτυξης Δυτικής Ελλάδας (Φάση Β' – Στάδιο Β1, ΤΕΥΧΟΣ ΙΙ) ο δευτερογενής τομέας της Δυτικής Ελλάδας «χαρακτηρίζεται από διάσπαρτη και άναρχη χωροθέτηση των εγκαταστάσεων τόσο στις εντός όσο και στις εκτός σχεδίου πόλεως περιοχές». Ως εκ τούτου «απαιτείται να ανασυγκροτηθεί και εκσυγχρονιστεί». Με βάση τα χαρακτηριστικά της περιφέρειας, η οργάνωση της Επιχειρηματικότητας σε Οργανωμένους Υποδοχείς ενισχύει σημαντικά και δυναμικά τη προοπτική βιώσιμης ανάπτυξης της περιοχής. Αυτό αποτελεί και την αφετηρία για τον εκσυγχρονισμό του δευτερογενούς τομέα, τη σταδιακή ενίσχυση της εξωστρέφειας της Περιφέρειας προς τον εθνικό, ευρωπαϊκό και διεθνή χώρο με προοπτική την άρση της σχετικής της απομόνωσης και της αναπτυξιακής της υστέρησης. Μια τέτοια ολοκληρωμένη παραγωγική αναδιοργάνωση με προτεραιότητα τη βιομηχανία-βιοτεχνία και την εφοδιαστική θα συμβάλει επίσης σημαντικά στην άμβλυση των ενδοπεριφερειακών ανισοτήτων ανάμεσα στην ευρύτερη περιοχή της Πάτρας – Αχαΐας από την μια και της Αιτωλνίας και Ηλείας από την άλλη.

Αντικείμενο: Η Μελέτη για τα Επιχειρηματικά Πάρκα στην ΠΔΕ ολοκληρώθηκε τον Μάρτιο του 2021 για λογαριασμό της ΕΥΔ ΕΠ Δυτική Ελλάδα. Αντικείμενο της Μελέτης είναι η ανάδειξη των προβλημάτων που προκαλεί η διαχρονική έλλειψη ενός στρατηγικού, γενικού και τοπικού πλαισίου, η ανεπάρκεια ή και ακαταλληλότητα των συμβατών με την μεταποίηση και εφοδιαστική αλυσίδα θεσμοθετημένων χρήσεων, η ύπαρξη λιγοστών μη επαρκών θεσμοθετημένων βιομηχανικών πάρκων και η έλλειψη εναλλακτικών Οργανωμένων και Πολεοδομημένων υποδοχέων.

Περαιτέρω, η Μελέτη εστιάζει στην διερεύνηση των προϋποθέσεων και των συνθηκών που θα αξίωναν τη δημιουργία οργανωμένων υποδοχέων βιομηχανικών και επιχειρηματικών δραστηριοτήτων (επιχειρηματικών πάρκων) στη Δυτική Ελλάδα και την καταγραφή των πιθανών εναλλακτικών περιοχών χωροθέτησης τους, αξιολογώντας τις υφιστάμενες ανάγκες, ελλείψεις και δυναμικές που αφορούν τόσο στις επιμέρους περιοχές όσο και στο σύνολο της Περιφέρειας.

Για τη διερευνητική διαδικασία χωροθέτησης λαμβάνονται υπόψη στοιχεία που υποδεικνύονται σε Σχέδια Χωρικής και Οικιστικής Οργάνωσης Ανοικτών Πόλεων, σε Γενικά Πολεοδομικά Σχέδια, σε Ζώνες Οικιστικού Ελέγχου (ΖΟΕ) στο Ειδικό Χωροταξικό Πλαίσιο Βιομηχανίας και στο Περιφερειακό Πλαίσιο Χωροταξικού Σχεδιασμού και Αειφόρου Ανάπτυξης της Περιφέρειας Δυτικής Ελλάδας.

Βασικός στόχος του έργου είναι, μέσα από την έρευνα και αξιολόγηση των πλεονεκτημάτων και μειονεκτημάτων κάθε ενδεχόμενης περιοχής χωροθέτησης, μέσω συστήματος κριτηρίων, να καταλήξουμε σε μια συνολική αποτύπωση, αξιολόγηση και ιεράρχηση των προτεινόμενων υποδοχέων, που θα καλύπτουν τις ανάγκες της Περιφέρειας στο σύνολο της. Στο πλαίσιο της ανάλυσης, περιλαμβάνεται, επίσης, ο κατάλληλος και ενδεδειγμένος χρονικός προγραμματισμός υλοποίησης του Σχεδίου Δράσης και ένα ρεαλιστικό πρόγραμμα στο σκέλος των χωροθετήσεων. Τα παραπάνω αποτελούν σαφή απόδειξη της πολιτικής βούλησης για την στήριξη της επιχειρηματικής δραστηριότητας αυτού του τύπου στη Δυτική Ελλάδα για πρώτη φορά.

Η Μελέτη αποτελεί τη βάση για την αναζήτηση ισχυρών οικονομικών κινήτρων και τη διατύπωση προγραμμάτων εξασφάλισης των αναγκαίων πόρων υλοποίησής του από εθνικές, ευρωπαϊκές και διεθνείς πηγές.



Σύσκεψη του Περιφερειάρχη Δυτικής Ελλάδας Ν. Φαρμάκη με τον Κ. Πιερρακάκη Υπουργό Επικρατείας και Ψηφιακής Διακυβέρνησης



Σύσκεψη του Περιφερειάρχη Δυτικής Ελλάδας Ν. Φαρμάκη με τον Στ. Πέτσα Αναπληρωτή Υπουργό Εσωτερικών

1.3 Αγορά Εργασίας

*Η προσπάθειά μας για τη στήριξη της τοπικής οικονομίας εξελίσσεται βάσει στρατηγικής πάνω σε δύο άξονες: Ο πρώτος αφορά τις δράσεις άμεσης στήριξης της τοπικής παραγωγής και επιχειρηματικότητας με παράλληλη στήριξη των υφιστάμενων θέσεων εργασίας και ο δεύτερος, τη δημιουργία μόνιμων θέσεων για τη **διάγνωση των αναγκών και τη δημιουργία νέων θέσεων εργασίας**.*

Περιφερειακός Μηχανισμός Διάγνωσης των Αναγκών της Αγοράς Εργασίας

Η πράξη με τίτλο «Μηχανισμός Διάγνωσης των Αναγκών της Αγοράς Εργασίας» και **προϋπολογισμό € 1.000.000,0** έχει ενταχθεί στο Επιχειρησιακό Πρόγραμμα Δυτική Ελλάδα. Στόχος της δράσης είναι η αναβάθμιση της διοικητικής ικανότητας της Περιφέρειας ως προς την παρακολούθηση και τη διάγνωση των αναγκών του τοπικού παραγωγικού συστήματος, για το σχεδιασμό πολιτικών και δράσεων στην αγορά εργασίας. Παράλληλα, η Περιφέρεια εκπληρώνει τη θεσμική υποχρέωση να ανταποκριθεί στις υποχρεώσεις που απορρέουν για τη συμμετοχή στο Δίκτυο Φορέων και Οργανισμών για τη λειτουργία του Εθνικού Μηχανισμού Διάγνωσης των Αναγκών της Αγοράς Εργασίας σύμφωνα με τον ν. 4368/2016 (Α' 21).

Ο Περιφερειακός Μηχανισμός θα περιλαμβάνει εργαλεία και αναλύσεις για την πρόβλεψη αφενός των αναγκών σε θέσεις εργασίας ανά επάγγελμα και κλάδο οικονομικής δραστηριότητας, αφετέρου των μελλοντικών αναγκών σε δεξιότητες. Η αξιοποίηση αυτής της πληροφόρησης θα είναι κρίσιμη για το σχεδιασμό προγραμμάτων ενεργητικών πολιτικών απασχόλησης (κατάρτισης, δημιουργίας θέσεων εργασίας) αλλά και των δράσεων για τη διαχείριση της αλλαγής και της αναδιάρθρωσης στην Περιφέρεια Δυτικής Ελλάδας.

Από τη λειτουργία του «Μηχανισμού» αναμένεται:

- Η τροφοδότηση με έγκυρα και επίσημα στοιχεία κάθε ενδιαφερόμενου/αρμόδιου φορέα σε τοπικό, περιφερειακό και εθνικό επίπεδο.
- Η υποστήριξη της διαδικασίας εξειδίκευσης/ ενεργοποίησης δράσεων εκπαίδευσης, κατάρτισης και ανάπτυξης δεξιοτήτων στο πλαίσιο του ΕΠ Δυτικής Ελλάδας και άλλων προγραμμάτων με τρόπο που να ανταποκρίνονται στις ανάγκες της αγοράς εργασίας.
- Η συμβολή σε δράσεις πρόβλεψης και διαχείρισης των αλλαγών και των αναδιρθρώσεων στην Περιφέρεια Δυτικής Ελλάδας.
- Η τροφοδότηση με στοιχεία του αναπτυξιακού προγραμματισμού της Περιφέρειας Δυτικής Ελλάδας στο πλαίσιο της προγραμματικής περιόδου 2021-2027.

Από τη λειτουργία του εν λόγω Μηχανισμού αναμένονται αποτελέσματα όπως:

- Λεπτομερής σκιαγράφηση της αγοράς εργασίας, των αναγκών και προκλήσεων που αντιμετωπίζουν οι επιχειρήσεις και των αιτίων δυσκολίας εύρεσης ειδικευμένου προσωπικού που αντιμετωπίζει η περιφερειακή επιχειρηματικότητα.
- Παρακολούθηση και καταγραφή των προοπτικών οικονομίας και απασχόλησης σε επίπεδο κλάδου επιχειρηματικής δραστηριότητας.
- Εγκαθίδρυση συνεργιών της Περιφέρειας Δυτικής Ελλάδας με άλλους φορείς που εστιάζουν στην αγορά εργασίας, όπως ο Οργανισμός Απασχόλησης Εργατικού Δυναμικού και τα Επιμελητήρια.
- Καταγραφή υφιστάμενων και ανάπτυξη νέων εργαλείων που απευθύνονται σε επιχειρήσεις με σκοπό την κάλυψη των αναγκών τους σε εξειδικευμένο προσωπικό, όπως μοντέλα συνεργιών εκπαιδευτικών φορέων και επιχειρήσεων.
- Τροφοδότηση με έγκυρα και επίσημα στοιχεία κάθε ενδιαφερόμενου/ αρμόδιου φορέα σε τοπικό, περιφερειακό και εθνικό επίπεδο.
- Υποστήριξη της διαδικασίας εξειδίκευσης/ ενεργοποίησης δράσεων εκπαίδευσης, κατάρτισης και ανάπτυξης δεξιοτήτων στο πλαίσιο του ΠΕΠ Δυτικής Ελλάδας με τρόπο που να ανταποκρίνονται στις ανάγκες της περιφερειακής αγοράς εργασίας.
- Συμβολή σε διαδικασίες πρόβλεψης και διαχείρισης των αλλαγών και των αναδιαρθρώσεων στην αγορά εργασίας της Περιφέρειας Δυτικής Ελλάδας.
- Τροφοδότηση με στοιχεία του αναπτυξιακού προγραμματισμού της Περιφέρειας σε ότι αφορά τους ανθρώπινους πόρους, στο πλαίσιο της προγραμματικής περιόδου 2021-2027.

Ειδικότερα, οι αρμοδιότητες και λειτουργίες του εν λόγω μηχανισμού θα αφορούν στα εξής:

- την επίσπευση των σχετικών με τον περιφερειακό μηχανισμό διαδικασιών και έργων,
- την παρακολούθηση της υλοποίησης όλων των δράσεων που σχετίζονται με την αγορά εργασίας ανεξάρτητα από την πηγή χρηματοδότησής τους (ΕΣΠΑ, ΕΠΑ, ΠΔΕ, κλπ.), καθώς και την πιστοποίηση και παραλαβή των σχετικών παραδοτέων, και τέλος,
- την επικοινωνία με το Υπουργείο Εργασίας και Κοινωνικών Υποθέσεων (ΥΠΕΚΥ), καθώς και το Εθνικό Ινστιτούτο Εργασίας και Ανθρώπινου Δυναμικού (ΕΙΕΑΔ) με κύριο στόχο, τη διασφάλιση της συμβατότητας της μεθοδολογίας παρακολούθησης των δεδομένων της αγοράς εργασίας στην Περιφέρεια Δυτικής Ελλάδας με τα ισχύοντα σε εθνικό επίπεδο.

Συνοπτικά, οι στόχοι και οι ακολουθούμενες διαδικασίες της λειτουργίας του περιφερειακού μηχανισμού διάγνωσης των αναγκών της αγοράς εργασίας αφορούν στα εξής:

Στόχοι:

- Καταγραφή αναντιστοιχιών προσφοράς και ζήτησης επαγγελματιών, προσόντων και δεξιοτήτων.
- Μεσοπρόθεσμη διάγνωση αναντιστοιχιών προσφοράς και ζήτησης επαγγελματιών, προσόντων και δεξιοτήτων.
- Συνεισφορά στον ορθολογικό σχεδιασμό πολιτικών και προγραμμάτων εκπαίδευσης, κατάρτισης και ενίσχυσης της καινοτομίας.
- Συνεισφορά στην ορθολογικό προσανατολισμό του εργατικού δυναμικού στην αγορά εργασίας της Περιφέρειας Δυτικής Ελλάδας μέσα από την παραγωγή και ανάλυση δεδομένων.
- Συνολική παρακολούθηση των όλων των Δράσεων που αφορούν την αγορά εργασίας, ανεξαρτήτου πηγής χρηματοδότησης (ΕΣΠΑ, ΕΠΑ, ΠΔΕ, κλπ.)
- Συνεισφορά στον ορθολογικό προσανατολισμό των επιχειρήσεων αναφορικά με την αγορά εργασίας της Περιφέρειας Δυτικής Ελλάδας μέσα από την παραγωγή και ανάλυση δεδομένων.

Διαδικασίες:

- Ποσοτική εκτίμηση της ζήτησης εργασίας κατά κλάδο και επάγγελμα σε επίπεδο περιφερειακής ενότητας.
- Ποσοτική εκτίμηση της προσφοράς εργασίας κατά κλάδο και επάγγελμα σε επίπεδο περιφερειακής ενότητας.
- Ενεργοποίηση των τομεακών / κλαδικών συμβουλίων δεξιοτήτων.
- Ετήσια ανανέωση αποτελεσμάτων.
- Εκτίμηση των τάσεων εξέλιξης και της δυναμικής των επαγγελματιών κατά κλάδο και επαγγέλματα.
- Αξιοποίηση υφιστάμενων συλλογικών οργάνων και υπηρεσιακών μονάδων της περιφέρειας με πρόβλεψη ενεργοποίησης των τομεακών / κλαδικών ομάδων εργασίας.

Τα αποτελέσματα των ανωτέρω ενεργειών, μεταξύ άλλων, θα τροφοδοτούν σε ετήσια βάση την Έκθεση εργασιών και αποτελεσμάτων του Περιφερειακού Μηχανισμού. Ωφελούμενοι της δράσης είναι **εργαζόμενοι του ιδιωτικού τομέα και άνεργοι** συμπεριλαμβανομένων των μακροχρόνιων ανέργων της περιοχής παρέμβασης.

1.4 Διακυβέρνηση

ΠΕΡΙΦΕΡΕΙΑ 4.0: Η 4η Βιομηχανική Επανάσταση στην Κεντρική και Περιφερειακή Αυτοδιοίκηση – Πιλοτική Εφαρμογή στη Περιφέρεια Δυτικής Ελλάδας

Το έργο καλείται να καλύψει την ανάγκη δημιουργίας μιας νέας πρότασης που θα ενσωματώνει τις ευρωπαϊκές κατευθύνσεις γίνεται πιο επιτακτική σήμερα, ενόψει της προετοιμασίας των Περιφερειών για τη νέα προγραμματική περίοδο και της ανάγκης κοινής στόχευσης των βασικών αρμοδίων φορέων της κεντρικής κυβέρνησης και των περιφερειακών διοικήσεων. Το έργο εστιάζεται στη δημιουργία ενός νέου μοντέλου Περιφερειακής Ανάπτυξης που θα βασίζεται σε ένα Οδικό Χάρτη ο οποίος θα επικεντρώνεται στον συντονισμό των διαφορετικών επιπέδων δημόσιας διοίκησης και θα περιλαμβάνει συνεργασίες φορέων και οργανισμών για την περιφερειακή ανάπτυξη ενσωματώνοντας ταυτόχρονα τα δεδομένα από το διεθνές και το ευρωπαϊκό περιβάλλον, σε οικονομικό και τεχνολογικό επίπεδο.

Στόχο αποτελεί η ενίσχυση της εφαρμογής της πολύ-επίπεδης διακυβέρνησης ανάμεσα στην Κεντρική και Περιφερειακή Διοίκηση δηλαδή την ευθυγράμμιση μεταξύ των Πολιτικών Περιφερειακής Ανάπτυξης με τις Εθνικές Τομεακές Πολιτικές, με κεντρική στόχευση την μετάβαση των περιφερειών στην 4η Βιομηχανική Επανάσταση, και με ειδικότερο στόχο την εισαγωγή της Καινοτομίας σε κεντρικό και περιφερειακό επίπεδο της Δημόσιας διοίκησης. Για να επιτευχθεί ο στόχος, το έργο Περιφέρεια 4.0, με άξονα την ενίσχυση της καινοτομίας σε περιφερειακό επίπεδο, θα μελετήσει την ενίσχυση της οργανωτικής, θεσμικής και επιχειρησιακής ικανότητας της δημοσίας διοίκησης και της τοπικής αυτοδιοίκησης υλοποιώντας δράσεις ηλεκτρονικής διακυβέρνησης και δράσεις αναβάθμισης του ανθρώπινου δυναμικού του δημόσιου τομέα βελτιώνοντας και καθιστώντας τη Διοίκηση πιο αποτελεσματική και αποδοτική. Η συνεργασία τεσσάρων υπουργείων στην υλοποίηση του έργου θα βοηθήσει στην ανάπτυξη και παρακολούθηση των δημοσίων πολιτικών τους για την περιφερειακή ανάπτυξη με βάση τις απαιτήσεις της 4ης Βιομηχανικής Επανάστασης.

Η συνεργασία με θεσμικούς φορείς σε επίπεδο Ευρωπαϊκής Ένωσης θα βοηθήσει στην ενσωμάτωση των νέων κατευθύνσεων της Ευρωπαϊκής Επιτροπής για την νέα προγραμματική περίοδο σε εθνικό επίπεδο.

Στην βάση του, το έργο περιλαμβάνει την ανάπτυξη ενός μοντέλου περιφερειακής ανάπτυξης και της μετάβασης των περιφερειών στην Ελλάδα προς την 4η Βιομηχανική Επανάσταση και θα βασίζεται σε τρεις πυλώνες:

- Τον μετασχηματισμό της οργάνωσης των φορέων του Δημοσίου Τομέα σε Κεντρικό και Περιφερειακό επίπεδο, ώστε να υποστηρίξουν μια περιφερειακή αναπτυξιακή προοπτική που θα βασίζεται στην καινοτομία,

- Την στοχευμένη ενίσχυση των δεξιοτήτων του ανθρώπινου δυναμικού των Περιφερειών μέσω των νέων ευρωπαϊκών προσεγγίσεων, ώστε να ανταποκριθούν στις νέες απαιτήσεις που απαιτεί η μετάβαση,
- Την ανάδειξη των πλεονεκτημάτων μετάβασης στην 4η Βιομηχανική Επανάσταση μέσω πρότυπων δράσεων ηλεκτρονικής διακυβέρνησης σε τομείς ενδιαφέροντος για την περιφερειακή ανάπτυξη.

Το έργο σχεδιάστηκε με βάση της Διεθνείς και κυρίως της Ευρωπαϊκές κατευθύνσεις και μετά από συνεργασία:

- Με την αρμόδια Γενική Διεύθυνση της Ευρωπαϊκής Επιτροπής (DG Digit) σχετικά με την ανάπτυξη του ανθρώπινου δυναμικού του Δημόσιου Τομέα.
- Με την Κοινότητα Καινοτομίας (Innovation Community) «EIT Manufacturing», του Ευρωπαϊκού Ινστιτούτου Καινοτομίας και Τεχνολογίας (European Institute of Innovation & Technology-EIT), μέσω του EIT Manufacturing RIS Hub (Greece).
- Με τον Ευρωπαϊκό οργανισμό CPMR που εκπροσωπεί θεσμικά το σύνολο σχεδόν των περιφερειών στην Ευρωπαϊκή Επιτροπή και το Ευρωπαϊκό Κοινοβούλιο.
- Με τα εμπλεκόμενα Υπουργεία Εσωτερικών, Ψηφιακής Διακυβέρνησης, Ανάπτυξης & Επενδύσεων, καθώς και Εργασίας & Κοινωνικών Υποθέσεων.
- Με τη Γενική Γραμματεία Εσωτερικών & Οργάνωσης.
- Με το ακαδημαϊκό και ερευνητικό δυναμικό της Περιφέρειας και ειδικότερα του Πανεπιστημίου Πατρών, του ερευνητικού Ινστιτούτου Τεχνολογίας Υπολογιστών και Εφαρμογών (ITYE-Διόφαντος), καθώς και του ερευνητικού Ινστιτούτου Βιομηχανικών Συστημάτων (INBIS).

Ο σχεδιασμός του παρόντος έργου συζητήθηκε με την Ευρωπαϊκή Επιτροπή και παρουσιάστηκε σαν βέλτιστη προσέγγιση κατά την διάρκεια του Ευρωπαϊκού συνεδρίου «#EURegionsWeek 2020».

1.5 Ακίνητη Περιουσία

Αξιοποίηση και ανάπτυξη πρώην Εργοστασίου Χαρτοποιίας Λαδόπουλου

Το εργοστάσιο χαρτοποιίας Λαδόπουλου αποτελεί σημαντικό κομμάτι της βιομηχανικής κληρονομιάς της πόλης καταλαμβάνοντας μεγάλο τμήμα του νότιου παράκτιου μετώπου της, επιφάνειας 48.788,43 τετραγωνικών μέτρων. Η ανάγκη αξιοποίηση του συγκροτήματος των 13 κτηρίων υπήρξε διαχρονική με αποτέλεσμα την τμηματική κατά περιόδους επανάχρηση μέρους των κτηριακών υποδομών και την εκεί στέγαση λειτουργιών που προέκυψαν από παροδικές ανάγκες της πόλης (Ευρωπαϊκή Πολιτιστική Πρωτεύουσα 2006). Ωστόσο, η αποσπασματική αξιοποίηση αλλά και θέματα διαχείρισης είχαν σαν αποτέλεσμα οι

επαναχρήσεις αυτές να μην παγιωθούν μέσα στο χρόνο ή να μην έχουν τα αναμενόμενα αποτελέσματα ως προς τον αντίκτυπο στην ανάπτυξη της πόλης.

Σήμερα, η Περιφέρεια Δυτικής Ελλάδας, μετά την πράξη παραχώρησης από το Δήμο Πατρέων (2018) στην κυριότητα του οποίου είχε περιέλθει το ακίνητο ώστε να στεγαστεί το Διοικητήριό της, έχει προχωρήσει ήδη στην Προκήρυξη Αρχιτεκτονικού Διαγωνισμού ιδεών με τίτλο: «Μελέτη για την αξιοποίηση και ανάπτυξη του πρώην εργοστασίου Χαρτοποιίας Λαδόπουλου Ε.Γ.Λ.» ώστε να συγκεντρωθούν και να επιλεγθούν οι επικρατέστερες των επιστημονικών ιδεών με στόχο τη βιώσιμη επανένταξη του πρώην βιομηχανικού ακινήτου στο σύγχρονο κοινωνικό και οικονομικό περιβάλλον της πόλης της Πάτρας.

Επιπλέον, προχώρησε στην ανάθεση υπηρεσίας σύνταξης προμελέτης σκοπιμότητας της αξιοποίησης και ανάπτυξης των κτηριακών υποδομών αλλά και της ευρύτερη έκτασης του πρώην εργοστασίου, που ανέδειξε τα απορρέοντα κοινωνικοοικονομικά οφέλη που σε μακροσκοπικό επίπεδο. Αυτά συνοψίζονται στα εξής:

- Ενίσχυση τοπικού ΑΕΠ και ανεργίας
- Ανάδειξη σύγχρονου τοπόσημου πόλης με επαναχρησιμοποιούμενα εμβληματικά της βιομηχανικής κληρονομιάς, κτήρια και ανοικτό πάρκο
- Διασύνδεση αστικού ιστού με την θάλασσα
- Προσέλκυση ανάλογων επενδύσεων στην περιοχή και συμπληρωματικότητα με επενδύσεις σε ΟΛΠ και Πειραϊκή Πατραϊκή

Ταυτόχρονα, η επιλογή της ενιαίας αξιοποίησης με ανάμειξη χρήσεων:

- Διοίκησης – με τη δημιουργία Διοικητηρίου της Περιφέρειας Δυτικής Ελλάδας και στέγαση χρήσεων και του Δήμου,
- Πολιτισμού – σε συνδυασμό του Εργοστασίου Τέχνης και του παλαιού Πτωχοκομείου,
- Εκπαίδευσης – με την εγκατάσταση του μουσικού Σχολείου Πάτρας,
- Εστίαση/ Αναψυχή – τόσο σε κτηριακές υποδομές, όσο και στους διαμορφούμενους υπαίθριους χώρους,
- Εμπορικές & Τουριστικές – ήπιες συνδυαστικά με τις πιο πάνω κύριες χρήσεις,

προσβλέπει στην δημιουργία ενός πολυδύναμου κέντρου από κυρίως διατηρούμενα αλλά και νέα κτήρια συνόλου δόμησης 50.463,00 τετραγωνικών μέτρων. Για την ενίσχυση της σύνδεσης του συγκροτήματος (κτήρια και πάρκο) με την παραλία προβλέπεται επίσης κατασκευή πεζογέφυρας.

Τα οφέλη του έργου αφορούν και στην εξοικονόμηση χρημάτων από τη μίσθωση ακινήτων που καταβάλλει έως σήμερα η Αυτοδιοίκηση, αλλά και στη βελτίωση της ποιότητας τόσο στην παροχή υπηρεσιών προς τους πολίτες, όσο και για τους εργαζομένους, καθότι η συστέγαση των υπηρεσιών, σε αντίθεση με το σημερινό κατακερματισμό, στο χώρο ευνοεί τον καλύτερο συντονισμό τους.

Για την προκήρυξη του έργου προκρίνεται η επιλογή του ανταγωνιστικού διαλόγου ως κατάλληλη διαδικασία ανάθεσης. Η υλοποίηση του έργου μέσω Σύμπραξης Δημόσιου Ιδιωτικού Τομέα (ΣΔΙΤ) περιλαμβάνει την ανάθεση σε ιδιώτη ανάδοχο ύστερα από διαγωνισμό, της χρηματοδότησης, κατασκευής, και τεχνικής διαχείρισης για χρονική διάρκεια 27 έτη. Τα οφέλη ανάθεσης μέσω ΣΔΙΤ συνοψίζονται στον επιμερισμό των κινδύνων και της ευθύνης για την εύρυθμη και ασφαλή λειτουργία, για την ποιότητα και αποδοτικότητα του έργου, στην ταχύτερη ολοκλήρωση και απόδοση του έργου στο κοινωνικό σύνολο καθώς και στην απελευθέρωση πόρων και καλύτερη αξιοποίηση του δημόσιου χρήματος για άλλα έργα και ενέργειες που δεν μπορούν να ενταχθούν στο θεσμικό πλαίσιο των συμπράξεων.

Καταγραφή Ακίνητης Περιουσίας

Η Περιφέρεια Δυτικής Ελλάδας (ΠΔΕ) ανέθεσε την παροχή υπηρεσιών συμβούλου για την υποστήριξη της Περιφέρειας Δυτικής Ελλάδος στην έρευνα και έλεγχο δεδομένων για την καταγραφή της Ακίνητης Περιουσίας της, την δημιουργία ψηφιακής βάσης δεδομένων των ακινήτων και την ανάπτυξη εξατομικευμένης εφαρμογής Γεωπληροφοριακού Συστήματος για τη διαχείριση τους.

Αντικείμενο: Η Μελέτη ανατέθηκε 26/03/2021 και αφορά στην έρευνα και τον έλεγχο δεδομένων για την **καταγραφή της Ακίνητης Περιουσίας της ΠΔΕ**, την δημιουργία ψηφιακής βάσης δεδομένων των ακινήτων και την ανάπτυξη εξατομικευμένης εφαρμογής Γεωπληροφοριακού Συστήματος για τη διαχείριση τους.

Το φυσικό αντικείμενο του έργου χωρίζεται σε δύο επιμέρους στάδια. Το πρώτο αφορά στη διεξαγωγή έρευνας και ελέγχου των διαθέσιμων στοιχείων των υπηρεσιών της Περιφέρειας και την έρευνα μερίδων σε κατά τόπους υποθηκοφυλακεία/ κτηματολογικά γραφεία.

Το δεύτερο στάδιο αφορά στη δημιουργία Γεωγραφικού Πληροφοριακού Συστήματος και την ανάπτυξη εξατομικευμένης εφαρμογής για τη διαχείριση των ακινήτων. Με απλά λόγια, από τον υπολογιστή μας και τις φορητές συσκευές έχουμε πρόσβαση στον κατάλογο ακινήτων της ΠΔΕ, τα χαρακτηριστικά κάθε ακινήτου όπως έχουν προκύψει από τον τεχνικό και νομικό έλεγχο, έχουμε δυνατότητα αναζήτησης ενός ακινήτου αλλά και την δυνατότητα εκτύπωσης της φόρμας των αποτελεσμάτων και χάρτη με την ακριβή θέση του ακινήτου.

Μεθοδολογία: Για την καταγραφή της ακίνητης περιουσίας της ΠΔΕ ως βάση αναζήτησης της ακίνητης περιουσίας ορίστηκε το Ε9 της ΠΔΕ με τη σύμφωνη γνώμη και των δύο μερών (αναθέτουσα αρχή – ανάδοχος). Επίσης, καθώς η ΠΔΕ αποτελεί διάδοχο των πρώην νομαρχιακών αυτοδιοικήσεων εξετάστηκαν οι μερίδες αυτών στα υποθηκοφυλακεία και διαπιστώθηκαν οι ανάγκες σε διοικητικές πράξεις που πρέπει να τεθούν σε προτεραιότητα από την ΠΔΕ προς την ολοκλήρωση των φακέλων ιδιοκτησίας. Διαπιστώθηκαν σημαντικές εκκρεμότητες οι οποίες καταγράφηκαν για κάθε ακίνητο ξεχωριστά. Από την ανάλυση του εντύπου Ε9 προκύπτουν συνολικά 78 ακίνητα. Από αυτά 8 υπάγονται στην ΠΕ Αχαΐας, 49 στην ΠΕ Αιτωλοακαρνανίας και 21 στην ΠΕ Ηλείας. Στο πλαίσιο της Μελέτης, συντάχθηκε πλήρης λίστα καταγραφής των ακινήτων και αποδόθηκε ένας κωδικός αριθμός ταυτοποίησης κάθε ακινήτου στον οποίο συνδέθηκαν όλες οι πληροφορίες που συγκεντρώθηκαν κατά τη διάρκεια του τεχνικού και νομικού ελέγχου των ακινήτων.

Ο τεχνικός έλεγχος των ακινήτων αφορά την καταγραφή πληροφορίας σχετικά με την θέση, την έκταση, τις χρήσεις γης και άλλες πολεοδομικές διατάξεις που αφορούν το ακίνητο, τις κτιριακές εγκαταστάσεις του ακινήτου και στοιχεία των οικοδομικών αδειών, τον έλεγχο τακτοποίησης αυθαιρεσιών αν υπάρχουν και ενδεικτικό υπολογισμό της αντικειμενικής αξίας του ακινήτου. Όλα τα στοιχεία του Τεχνικού ελέγχου έχουν συγκεντρωθεί στην Εφαρμογή Διαχείρισης Ακινήτων της ΠΔΕ που δημιουργήθηκε ως αντικείμενο του έργου.

Στην πορεία της έρευνας και της συλλογής διαθέσιμων πληροφοριών των Τμημάτων Περιουσίας και Προσόδων στις κατά τόπους Περιφερειακές Ενότητες, η λίστα ακινήτων στην κυριότητα της ΠΔΕ εμπλουτίστηκε. Από τα στοιχεία αυτά, κάποια ακίνητα όπως οι εκτάσεις της Λίμνης Αγουλινίτσας έπρεπε να καταταμηθούν σύμφωνα με τις δηλώσεις κτηματολογίου, πέντε (5) νέα ακίνητα διαπιστώθηκαν στην κυριότητα της ΠΔΕ, ένα (1) στην ΠΕ Αχαΐας και τέσσερα (4) στην ΠΕ Ηλείας. **Σύνολο: 90 ακίνητα**

Αυτοψίες έχουν πραγματοποιηθεί για όλα τα ακίνητα που έχουν εντοπιστεί και έχει συνταχθεί η σχετική έκθεση αυτοψίας. Η έκθεση αυτοψίας περιλαμβάνει περιγραφή της θέσης του ακινήτου και της έκτασης, υφιστάμενες χρήσεις γης., περιγραφή των κτιριακών εγκαταστάσεων εάν υπάρχουν και συνδέσεις ,ε τα δίκτυα υποδομής. Επίσης, οι αυτοψίες συμπληρώνονται με φωτογραφική τεκμηρίωση. Σχετικά με τις οικοδομικές άδειες των ακινήτων ο ανάδοχος πραγματοποίησε έρευνα στα αρχεία των υπηρεσιών της ΠΔΕ για να βρεθούν όσες άδειες ήταν διαθέσιμες.

Ο νομικός έλεγχος συγκέντρωσε τα στοιχεία που βρέθηκαν στα κατά τόπους Υποθηκοφυλακεία για τα ακίνητα της Περιφέρειας Δυτικής Ελλάδας και παραθέτει τις ενέργειες που χρειάζονται από τα όργανα της Περιφέρειας για να καλυφθούν όσα κενά έχουν παρατηρηθεί. Ο νομικός έλεγχος έχει πραγματοποιηθεί για όλες αυτές τις εγγραφές και έχουν ήδη διαβιβαστεί στην ΠΔΕ οι τίτλοι ιδιοκτησίας προς παραλαβή αντιγράφων.

Η έρευνα στα Υποθηκοφυλακεία ανέδειξε μεγαλύτερο όγκο πληροφορίας από τον αρχικά εκτιμώμενο των 78 ακινήτων του Ε9. **Συγκεκριμένα, βρέθηκαν 205 εγγραφές στα αρμόδια Υποθηκοφυλακεία και Κτηματολογικά Γραφεία οι οποίες αφορούν 214 διακριτά χωρικά τεμάχια.** Από αυτά, τρία ακίνητα δεν ανήκουν στην ΠΔΕ πρέπει να αφαιρεθούν από το Ε9 της ΠΔΕ και για άλλα έξι (6) ακίνητα δεν βρέθηκε τίτλος ιδιοκτησίας.

Έχει ήδη δημιουργηθεί μια web Εφαρμογή Διαχείρισης Ακινήτων όπου έχει συμπληρωθεί όλη η διαθέσιμη πληροφορία. Η Εφαρμογή έχει την δυνατότητα για αναζήτηση ενός ακινήτου με βάση την θέση του, τον κωδικό που έχει ορίσει η Μελέτη, τον κωδικό του Ε9, το ΚΑΕΚ, το Υποθηκοφυλακείο ή Κτηματολογικό γραφείο. Από την εφαρμογή δίνεται η δυνατότητα εκτύπωσης της φόρμας των αποτελεσμάτων και χάρτη με την ακριβή θέση του ακινήτου (Για την πλοήγηση στην εφαρμογή απαιτούνται κωδικοί πρόσβασης).

Σημαντικές σημειώσεις

- Το πλήθος των ακινήτων της ΠΔΕ δεν έχει προσδιοριστεί με ακρίβεια. Εκτιμάται στα **211 διακριτά χωρικά τεμάχια αλλά απαιτείται περαιτέρω έλεγχος.** Η απογραφή των περιουσιακών και λοιπών στοιχείων των Περιφερειών, προσδιορίζεται στην

παράγραφο 5 του άρθρου 269 του Ν.3852/10, σύμφωνα με τον οποίο θα έπρεπε να έχει υλοποιηθεί σε φάσεις με λήξη το έτος 2012.

- Η μελέτη εξειδικεύει σε αναλυτική καταγραφή των χαρακτηριστικών των ακινήτων (τεχνικός και νομικός έλεγχος).
- Το αντικείμενο του έργου αποτελεί το πρώτο βήμα για την **αξιοποίηση της ακίνητης περιουσίας της ΠΔΕ και την εξοικονόμηση πόρων**. Συγκεκριμένα:
- Οι ΟΤΑ σπάνια εξετάζουν αν η χρήση των επιμέρους ακινήτων είναι η κατάλληλη από την πλευρά του κόστους ευκαιρίας, του τρόπου διαχείρισης και χρηματοδότησης, ή αν ταιριάζει με τον μακροπρόθεσμο σχεδιασμό και τις ανάγκες τους. Ένα άλλο βασικό χαρακτηριστικό είναι ότι πολύ συχνά οι ΟΤΑ αγνοούν τη σημαντικότητα του ισολογισμού στη λήψη αποφάσεων σχετικά με την ιδιοκτησία τους. Ο ισολογισμός ταυτοποιεί όλα τα πάγια και τις υποχρεώσεις, τα οποία έχουν χρηματοοικονομική αξία για τον οργανισμό. Είναι προφανές ότι ζούμε σε μια εποχή και σε ένα οικονομικό περιβάλλον που η διαχείριση χαρτοφυλακίου της ακίνητης περιουσίας της Περιφέρειάς μας είναι αναγκαιότητα.
- Η διαχείριση της ακίνητης περιουσίας από δημόσιους φορείς περιλαμβάνει τις ίδιες δραστηριότητες απόκτησης, κατοχής και διάθεσης, αλλά και δύο επιπρόσθετες: την **παραχώρηση γης για ανάπτυξη**, και τη **δημόσια συμμετοχή σε ανάπτυξη γης**. Ενώ η έννοια της «διάθεσης» υπονοεί τη μεταβίβαση της γης από το δημόσιο στον ιδιωτικό τομέα μέσω της κτηματαγοράς χωρίς ειδικούς περιορισμούς στη χρήση της, η έννοια της «παραχώρησης» υπονοεί την απόδοση της χρήσης της γης (η οποία είναι αποφασισμένη από το δημόσιο φορέα) σε συγκεκριμένο αποδέκτη, εκτός των διαδικασιών της κτηματαγοράς και χωρίς τη μετάθεση της κυριότητας.
- Στην ΠΔΕ στοχεύουμε σε μία ολοκληρωμένη «Στρατηγική διαχείρισης της ακίνητης περιουσίας» και συγκεκριμένα: την πολιτική ανάπτυξης και εκμετάλλευσης ακινήτων κυριότητας της ΠΔΕ έτσι ώστε να σχεδιάζονται με βάση τις διαμορφωμένες ανάγκες παροχής υπηρεσιών, να επιτυγχάνεται η μεγιστοποίηση των αποδόσεων και της υπεραξίας με τη χρησιμοποίηση περιορισμένης χρηματοδότησης και να διαμορφώνεται μια μακροχρόνια στρατηγική που θα περιλαμβάνει τις μελλοντικές χρήσεις, τα κόστη λειτουργίας και διαχείρισης και τον προσδιορισμό του κύκλου ζωής των ακινήτων.
- Για να επιτύχουμε τη μέγιστη δυνατή εκμετάλλευση της ακίνητης περιουσίας μας, θα πρέπει να είμαστε σε θέση να γνωρίζουμε το ύψος και το επίπεδο των παρεχόμενων υπηρεσιών προς τους πολίτες, σε σχέση με τα ακίνητα μας και να προβλέπουμε τη μελλοντική ζήτηση αναγκών, να γνωρίζουμε το ιδιοκτησιακό καθεστώς, τα φυσικά χαρακτηριστικά και τη χρησιμότητα των ακινήτων καθώς και να υπολογίζουμε την απόδοσή τους, να προβλέπουμε τις μελλοντικές τάσεις και τη χρονική περίοδο απαξίωσής τους, να σχεδιάζουμε και επαναπροσδιορίζουμε στόχους για κάθε ακίνητο, να αναλύουμε εναλλακτικές λύσεις, να καθορίζουμε προτεραιότητες και να

διαμορφώνουμε προϋπολογισμούς και τέλος, να επιτυγχάνουμε τη βέλτιστη λειτουργία και αξιοποίηση και να ελέγχουν το κόστος λειτουργίας και διαχείρισης.

- Στο πλαίσιο προσαρμογής των οικονομικών της στοιχείων στις νέες συνθήκες που επικρατούν στην αγορά ακινήτων και προσαρμογής του κόστους χρήσης ιδιόκτητων και μισθωμένων ακινήτων της, η Περιφέρεια Δυτικής Ελλάδας θα πρέπει να καταγράψει και να επικαιροποιήσει όλα τα ακίνητα που διαθέτει ή χρησιμοποιεί σε όλες τις περιφερειακές ενότητες, σύμφωνα με την εξής κατηγοριοποίηση:
 - ακίνητα ιδιοκτησίας της που χρησιμοποιεί για τη στέγαση των υπηρεσιών της
 - μισθώματα που καταβάλλει σε τρίτους για τη στέγαση των υπηρεσιών της και
 - ακίνητα ιδιοκτησίας της που μισθώνει σε τρίτους.
- Στόχος είναι η συγκέντρωση των ακινήτων ιδιοκτησίας της Περιφέρειας Δυτικής Ελλάδας σε ενιαίο Μητρώο, ο έλεγχος, η κατηγοριοποίηση, η ιεράρχηση, η αρχική αξιολόγησή τους και η αποτίμησή τους με διάφορες παραμέτρους (είδος, πληρότητα, οικιστική θέση, πολεοδομική κατάσταση, αντικειμενικές και εμπορικές αξίες κ.ά.).
- Η σύνθεση και η χρήση του «**χαρτοφυλακίου**» της ΠΔΕ μπορεί να διαμορφωθεί με τέτοιο τρόπο ώστε να εξυπηρετήσει καλύτερα τους στόχους της τοπικής κοινωνίας. Τα πάγια έχουν χρηματοοικονομική αξία για τον φορέα.

1.6 Ενέργεια και Περιβάλλον

Δημιουργία Ενεργειακών Κοινοτήτων

Η ενεργειακή μετάβαση σε καθαρές μορφές ενέργειας αποτελεί πλέον διεθνώς αναγνωρισμένη αναγκαιότητα προκειμένου να αντιμετωπιστεί το φαινόμενο της κλιματικής αλλαγής και όλοι συμφωνούν ότι πρέπει να ληφθούν επείγοντως μέτρα σε διεθνές, εθνικό αλλά και τοπικό επίπεδο. Τα οφέλη από την επιδίωξη του στόχου του έργου είναι πολλά και ιδιαίτερα σημαντικά για την τοπική κοινωνία και αφορά και στους τρεις πυλώνες της βιώσιμης ανάπτυξης, το περιβάλλον, την κοινωνία και την οικονομία.

Οι Ενεργειακές Κοινότητες αποτελούν τοπικά συνεργατικά σχήματα, με σκοπό την δραστηριοποίηση στον ενεργειακό τομέα, μέσω της αξιοποίησης καθαρών πηγών ενέργειας. Η έννοια των Ενεργειακών κοινοτήτων αρχικά θεσμοθετείται με τον νόμο 4513/2018 «Ενεργειακές Κοινότητες και άλλες διατάξεις». Στον νόμο αυτό εισάγεται το θεσμικό πλαίσιο ίδρυσης και λειτουργίας των Ενεργειακών κοινοτήτων, στην Ελλάδα με σκοπό την προώθηση της κοινωνικής και αλληλέγγυας οικονομίας και καινοτομίας στον ενεργειακό τομέα. Επίσης, προβλέπονται οικονομικά κίνητρα και μέτρα στήριξης των Ενεργειακών κοινοτήτων, ενώ παράλληλα υιοθετείται ένα ευνοϊκό πλαίσιο ανάπτυξης σταθμών παραγωγής ηλεκτρικής ενέργειας από ΑΠΕ από τις τοπικές κοινωνίες.

Αποτελεί καινοτομία όχι μόνο σε εθνικό αλλά και σε ευρωπαϊκό επίπεδο, καθώς πρόκειται για το μεγαλύτερο συνεργατικό ενεργειακό πάρκο στην Ευρώπη, συνολικού προϋπολογισμού άνω των 100 εκ. ευρώ.

Με την αριθμ. 32/24-06-2021 (685Ω7Λ6-6ΡΠ) απόφαση του Περιφερειακού Συμβουλίου Δυτικής Ελλάδας «Έγκριση ίδρυσης ενεργειακών κοινοτήτων στην Περιφέρεια Δυτικής Ελλάδας και του σχεδίου καταστατικού» εγκρίθηκε η ίδρυση επτά (7) Ενεργειακών Κοινοτήτων στην ΠΔΕ με Δήμους, Εταιρείες ύδρευσης -ΔΕΥΑ και ΤΟΕΒ.

Η δημιουργία αντιστοίχων φωτοβολταϊκών πάρκων κύριο στόχο έχει τον εικονικό ενεργειακό συμψηφισμό των παροχών ηλεκτρικής ενέργειας της ΠΔΕ, των Δήμων και των ΤΟΕΒ - ΓΟΕΒ Αχαΐας, Ηλείας και Αιτωλοακαρνανίας.



Τεχνική Σύσκεψη και Υπογραφή Καταστατικών Ενεργειακών Κοινοτήτων με ΤΟΕΒ/ ΓΟΕΒ στην Αίθουσα του ΠΣ Δυτικής Ελλάδας

Ο συνολικός σχεδιασμός προβλέπει τη δημιουργία επτά ενεργειακών κοινοτήτων από τις οποίες θα επηρεαστούν θετικά πάνω από 300 χιλιάδες πολίτες της Δυτικής Ελλάδας σε 11 διαφορετικούς δήμους, εκ των οποίων οι 140 χιλιάδες περίπου είναι κατ' επάγγελμα αγρότες.

Οι επτά ενεργειακές κοινότητες θα αποτελούν τους εταίρους του μεγάλου φωτοβολταϊκού πάρκου που προγραμματίζεται να κατασκευαστεί στο κτήμα Pilot Polder της περιοχής του Μεσολογγίου, έκτασης 1.300 στρεμμάτων και το οποίο έχει ήδη παραχωρηθεί στην Περιφέρεια Δυτικής Ελλάδας από το Υπουργείο Αγροτικής Ανάπτυξης.

Τον Ιούλιο του 2021 έλαβαν χώρα στην αίθουσα του Περιφερειακού Συμβουλίου Δυτικής Ελλάδος οι υπογραφές των καταστατικών των επτά Ενεργειακών Κοινοτήτων με παρόντα όλα τα μέλη τους. Αρχές Οκτωβρίου 2021 έγινε η καταχώριση στο Γενικό Εμπορικό Μητρώο με την Ανακοίνωση σύστασης λαμβάνοντας αριθμούς ΓΕΜΗ οι επτά ενεργειακές κοινότητες, ενώ στις 20 Οκτωβρίου 2021 εξεδόθησαν από την Ανεξάρτητη Αρχή Δημοσίων Εσόδων /Γενική Διεύθυνση Φορολογικής Διοίκησης οι Αριθμοί Φορολογικού Μητρώου των Ενεργειακών Κοινοτήτων από τη Ά ΔΟΥ Πατρών.

Εν συνεχεία 09 και 10 Νοεμβρίου 2021 έλαβαν χώρα οι Ιδρυτικές Γενικές Συνελεύσεις καθώς επίσης και οι αρχαιρεσίες των Ενεργειακών Κοινοτήτων όπου εξελέγησαν τα μέλη των Διοικητικών & Ελεγκτικών Συμβουλίων καθώς επίσης και ο Πρόεδρος των Ενεργειακών Κοινοτήτων. Επίσης έγινε συγκρότηση σε Σώμα των Διοικητικών & Ελεγκτικών Συμβουλίων όπως προβλέπουν οι διατάξεις των καταστατικών των Ενεργειακών Κοινοτήτων. Στο

μεσοδιάστημα όλα τα μέλη των Ενεργειακών Κοινοτήτων κατέβαλαν το απαιτούμενο βάσει συμμετοχής Συνεταιριστικό Κεφάλαιο στη τράπεζα ύψους 210.000.000 € σύνολο και στις 03/01/2021 έγινε ανακοίνωση πιστοποίησης Συνεταιριστικού Κεφαλαίου στο Γενικό Εμπορικό Μητρώο , βάσει καταστατικού.

Στο σημείο αυτό θα πρέπει να αναφερθεί πως στο μέσα στο 2021, έχουν γίνει τέσσερις συνεδριάσεις των μελών των Διοικητικών Συμβουλίων.

Συνθέσεις Ενεργειακών Κοινοτήτων: Οι Ενεργειακές Κοινότητες που έχουν συσταθεί είναι επτά. Οι τρεις αφορούν 26 ΤΟΕΒ και 2 ΓΟΕΒ της Δυτικής Ελλάδας με ενεργειακές ανάγκες 52.050 KW. Και οι άλλες τέσσερις, αφορούν στην παρούσα φάση, 11 δήμους, 4 εταιρείες ύδρευσης και άλλα 9 νομικά πρόσωπα που έχουν ήδη εκφράσει την πρόθεση να συμμετέχουν στην προσπάθεια, με συνολικές ανάγκες 66.050 KW.

Οι συνθέσεις των επτά ενεργειακών κοινοτήτων με τα τα ιδρυτικά τους μέλη, έχουν ως εξής:

Ενεργειακή Κοινότητα Δ1 Π.Ε				
ΔΗΜΟΣ / ΦΟΡΕΑΣ	ΕΡΓΟ	ΠΟΣΟΣΤΟ ΣΤΗΝ ΕΝΕΡΓΕΙΑΚΗ	ΣΥΝΕΤΑΙΡ. ΜΕΡΙΔΕΣ	ΠΟΣΟ ΣΥΜΜΕΤΟΧΗΣ
ΔΗΜΟΣ ΑΙΓΙΑΛΕΙΑΣ	11000 W	40%	120	12.000 €
ΔΗΜΟΣ ΑΡΧΑΙΑΣ ΟΛΥΜΠΙΑΣ	2500 W	12%	36	3.600 €
ΔΕΥΑ ΑΡΧΑΙΑΣ ΟΛΥΜΠΙΑΣ	0500 W	2%	6	600 €
ΔΕΥΑ ΑΙΓΙΑΛΕΙΑΣ	2300 W	6%	18	1.800 €
ΠΔΕ	1000 W	40%	120	12.000 €
ΣΥΝΟΛΑ	17300 W	100%	300	30.000 €

Ενεργειακή Κοινότητα Δ2 Π.Ε				
ΔΗΜΟΣ / ΦΟΡΕΑΣ	ΕΡΓΟ	ΠΟΣΟΣΤΟ ΣΤΗΝ ΕΝΕΡΓΕΙΑΚΗ	ΣΥΝΕΤΑΙΡ. ΜΕΡΙΔΕΣ	ΠΟΣΟ ΣΥΜΜΕΤΟΧΗΣ
ΔΗΜΟΣ ΕΡΥΜΑΝΘΟΥ	4000 W	15%	45	4.500 €
ΔΗΜΟΣ ΔΥΤ. ΑΧΑΪΑΣ	8000 W	30%	90	9.000 €
ΔΕΥΑ ΔΗΜΑΙΩΝ ΔΥΤ ΑΧΑΪΑΣ	0800 W	3%	9	900 €
ΔΗΜΟΣ ΠΗΝΕΙΟΥ	3000 W	12%	36	3.600 €
ΠΔΕ	2000 W	40%	120	12.000 €
ΣΥΝΟΛΑ	17800 W	100%	300	30.000 €

Ενεργειακή Κοινότητα Δ3 Π.Ε				
ΔΗΜΟΣ / ΦΟΡΕΑΣ	ΕΡΓΟ	ΠΟΣΟΣΤΟ ΣΤΗΝ ΕΝΕΡΓΕΙΑΚΗ	ΣΥΝΕΤΑΙΡ. ΜΕΡΙΔΕΣ	ΠΟΣΟ ΣΥΜΜΕΤΟΧΗΣ
ΔΗΜΟΣ ΑΝΔΡΑΒΙΔΑΣ	5500 W	32%	96	9.600 €
ΔΗΜΟΣ ΑΜΦΙΛΟΧΙΑΣ	3500 W	22%	66	6.600 €
ΔΗΜΟΣ ΘΕΡΜΟΥ	1000 W	6%	18	1.800 €
ΠΔΕ	5200 W	40%	120	12.000 €
ΣΥΝΟΛΑ	15200 W	100%	300	30.000 €

Ενεργειακή Κοινότητα Δ4 Π.Ε				
ΔΗΜΟΣ / ΦΟΡΕΑΣ	ΕΡΓΟ	ΠΟΣΟΣΤΟ ΣΤΗΝ ΕΝΕΡΓΕΙΑΚΗ	ΣΥΝΕΤΑΙΡ. ΜΕΡΙΔΕΣ	ΠΟΣΟ ΣΥΜΜΕΤΟΧΗΣ
Δήμος Ι.Π. ΜΕΣΟΛΟΓΓΙΟΥ	8800 W	25%	75	7.500 €
Πνευματικό κοινωνικό αθλητικό κέντρο Δήμου Ι.Π. Μεσολογγίου	0100 W	1%	3	300 €
Κοινοφελής Επιχείρησης Δήμου Ι.Π. Μεσολογγίου	0100 W	2%	6	600 €
Σχολική επιτροπή Α/θμιας εκπ/σης Δήμου Ι.Π. Μεσολογγίου	0200 W	2%	6	600 €
Σχολική επιτροπή Β/θμιας εκπ/σης Δήμου Ι.Π. Μεσολογγίου	0200 W	2%	6	600 €
Δήμος ΞΗΡΟΜΕΡΟΥ	5000 W	15%	45	4.500 €
Πολιτισμός Περιβάλλον & Αθλητισμός Παιδεία & Κοινωνική Πρόνοια Δήμου Ξηρομέρου	100 W	1%	3	300 €
Κοινοφελής Επιχείρηση Δήμου Ξηρομέρου	100 W	1%	3	300 €
Σχολική Επιτροπή Σχολείων Α/θμιας Εκπαίδευσης Δήμου Ξηρομέρου	200 W	2%	6	600 €
Σχολική Επιτροπή Σχολείων Β/θμιας Εκπαίδευσης Δήμου Ξηρομέρου	200 W	2%	6	600 €
Δημοτικό Λιμενικό Ταμείο Ξηρομέρου	50 W	1%	3	300 €
Δήμος ΑΓΡΙΝΙΟΥ	2500 W	6%	18	1.800 €
ΠΔΕ	200 W	40%	120	12.000 €
ΣΥΝΟΛΑ	17750 W	100%	300	30.000 €

Ενεργειακή Κοινότητα Τ1 Π.Ε				
ΤΟΕΒ / ΓΟΕΒ	ΕΡΓΟ	ΠΟΣΟΣΤΟ ΣΤΗΝ ΕΝΕΡΓΕΙΑΚΗ	ΣΥΝΕΤΑΙΡ. ΜΕΡΙΔΕΣ	ΠΟΣΟ ΣΥΜΜΕΤΟΧΗΣ
ΜΕΣΟΛΟΓΓΙΟΥ	2400 W	8%	24	2.400 €
ΚΑΤΟΧΗΣ	3800 W	14%	42	4.200 €
ΛΕΣΙΝΙΟΥ	5700 W	18%	54	5.400 €
ΝΕΟΧΩΡΙΟΥ	5000 W	18%	54	5.400 €
ΦΥΤΕΙΩΝ	0800 W	2%	6	600 €
Π.Δ.Ε.	0200 W	40%	120	12.000 €
ΣΥΝΟΛΑ	17900 W	100%	300	30.000 €

Ενεργειακή Κοινότητα Τ2 Π.Ε				
ΤΟΕΒ / ΓΟΕΒ	ΕΡΓΟ	ΠΟΣΟΣΤΟ ΣΤΗΝ ΕΝΕΡΓΕΙΑΚΗ	ΣΥΝΕΤΑΙΡ. ΜΕΡΙΔΕΣ	ΠΟΣΟ ΣΥΜΜΕΤΟΧΗΣ
ΓΑΛΑΤΑ	1500 W	5%	15	1.500 €
ΕΥΗΝΟΧΩΡΙΟΥ	1100 W	5%	15	1.500 €
ΑΓΡΙΝΙΟΥ	0200 W	2%	6	600 €
ΟΖΕΡΟΥ	0400 W	3%	9	900 €
ΠΑΡΑΒΟΛΑΣ	0400 W	3%	9	900 €
ΜΥΡΤΙΟΥΝΤΩΝ	8000 W	20%	60	6.000 €
ΑΒΑΡΙΚΟΥ	0100 W	2%	6	600 €
ΚΑΛΑΜΙΑΣ	0100 W	2%	6	600 €
ΑΝΑΚΤΟΡΙΟΥ	0150 W	2%	6	600 €
ΣΤΑΘΑ	0100 W	2%	6	600 €
ΠΑΜΦΙΑΣ	0300 W	3%	9	900 €
ΤΡΙΚΟΡΦΟΥ	0120 W	2%	6	600 €
ΧΑΛΚΙΟΠΟΥΛΟΥ	0050 W	1%	3	300 €
ΧΡΥΣΟΒΙΤΣΑΣ	0400 W	3%	9	900 €
ΧΡΥΣΟΒΕΡΓΙ	0150 W	1%	3	300 €
ΓΟΕΒ ΑΧΕΛΩΟΥ	0200 W	3%	9	900 €
Κ.ΧΡΥΣΟΒΙΤΣΑΣ	0080 W	1%	3	300 €
ΠΔΕ	3000 W	40%	120	12.000 €
ΣΥΝΟΛΑ	16350 W	100%	300	30.000 €

Ενεργειακή Κοινότητα Τ3 Π.Ε				
ΤΟΕΒ / ΓΟΕΒ	ΕΡΓΟ	ΠΟΣΟΣΤΟ ΣΤΗΝ ΕΝΕΡΓΕΙΑΚΗ	ΣΥΝΕΤΑΙΡ. ΜΕΡΙΔΕΣ	ΠΟΣΟ ΣΥΜΜΕΤΟΧΗΣ
ΓΟΕΒ ΑΛΦΕΙΟΥ ΠΗΝΕΙΟΥ	1300 W	7%	21	2.100 €
Α ΠΥΡΓΟΥ	1500 W	8%	24	2.400 €
Β ΠΥΡΓΟΥ	2500 W	10%	30	3.000 €
ΕΠΙΤΑΛΙΟΥ	3000 W	12%	36	3.600 €
ΠΕΛΟΠΙΟΥ	1600 W	8%	24	2.400 €
ΣΑΒΒΑΛΙΩΝ	3700 W	15%	45	4.500 €
ΠΔΕ	4000 W	40%	120	12.000 €
ΣΥΝΟΛΑ	17600 W	100%	300	30.000 €

Μετά την ολοκλήρωση της υπογραφής των καταστατικών κατατίθεται στη ΡΑΕ αίτημα δανειοδότησης για το Πάρκο και αναζητηθούν πηγές χρηματοδότησης του έργου, μέρος της οποίας θα καλυφθεί από το Επιχειρησιακό Πρόγραμμα της επόμενης ΠΠ (2021-2027), καθώς εντάσσεται στους επιλέξιμους στόχους του νέου ΕΣΠΑ.

Τα αποτελέσματα της δημιουργίας Ενεργειακών Κοινοτήτων συμβάλλουν στην επίτευξη των στόχων του Εθνικού Σχεδίου για την Ενέργεια και το Κλίμα (ΕΣΕΚ) και σε ευρωπαϊκό επίπεδο την επίτευξη των επιδιώξεων της Ενεργειακής Ένωσης της Ευρωπαϊκής Ένωσης. Τέτοιες πρωτοβουλίες εφιστούν δυνατή τη μετάβαση σε μια οικονομία κλιματικής ουδετερότητας έως το έτος 2050 με αυξημένη διείσδυση των ΑΠΕ στην ακαθάριστη τελική κατανάλωση ενέργειας οδηγώντας σε ριζικό μετασχηματισμό τον ενεργειακό τομέα.



Τηλεδιάσκεψη του Περιφερειάρχη Δυτικής Ελλάδας Ν Φαρμάκη με τον Χρ. Στυλιανίδη Υπουργό Κλιματικής Κρίσης και Πολιτικής Προστασίας



Σύσκεψη του Περιφερειάρχη Δυτικής Ελλάδας Ν Φαρμάκη με τον Ν. Χαρδαλιά, υφυπουργό Εθνικής Άμυνας, τ. Υφυπουργό Πολιτικής Προστασίας

Παρατηρητήριο Κλιματικής Αλλαγής

Δημιουργείται ένα σχέδιο υλοποίησης πολιτικών και δράσεων για την προσαρμογή στην Κλιματική Αλλαγή, την προστασία του περιβάλλοντος και τη μείωση κινδύνου από φυσικές καταστροφές. Οι Διευθύνσεις και Υπηρεσίες της ΠΔΕ που θα είναι υπεύθυνες για την υλοποίηση και λειτουργία της Δράσης παρουσιάζονται αναλυτικά στον παρακάτω πίνακα:

ΦΟΡΕΑΣ ΥΛΟΠΟΙΗΣΗΣ ΠΡΟΪΣΤΑΜΕΝΗ ΑΡΧΗ ΔΙΕΥΘΥΝΟΥΣΑ ΥΠΗΡΕΣΙΑ	ΠΕΡΙΦΕΡΕΙΑ ΔΥΤΙΚΗΣ ΕΛΛΑΔΑΣ Διεύθυνση Διαφάνειας και Ηλεκτρονικής Διακυβέρνησης Διεύθυνση Οικονομικού - Δημοσιονομικού Ελέγχου Διεύθυνση Διαφάνειας και Ηλεκτρονικής Διακυβέρνησης
ΦΟΡΕΑΣ ΛΕΙΤΟΥΡΓΙΑΣ	ΠΕΡΙΦΕΡΕΙΑ ΔΥΤΙΚΗΣ ΕΛΛΑΔΑΣ Διεύθυνση Διαφάνειας και Ηλεκτρονικής Διακυβέρνησης Γενική Διεύθυνση Αναπτυξιακού Προγραμματισμού, Περιβάλλοντος και Υποδομών Διεύθυνση Περιβάλλοντος και Χωρικού Σχεδιασμού
ΦΟΡΕΑΣ ΠΡΟΤΑΣΗΣ	ΠΕΡΙΦΕΡΕΙΑ ΔΥΤΙΚΗΣ ΕΛΛΑΔΑΣ
ΑΝΑΔΟΧΟΣ	ΤΕΛΕΣΤΩ ΕΠΕ – ΤΕΧΝΟΛΟΓΙΕΣ ΠΛΗΡΟΦΟΡΙΚΗΣ ΚΑΙ ΕΠΙΚΟΙΝΩΝΙΩΝ, ΥΠΗΡΕΣΙΕΣ ΣΧΕΔΙΑΣΜΟΥ & ΟΛΟΚΛΗΡΩΣΗΣ ΣΥΣΤΗΜΑΤΩΝ
ΥΠΟΓΡΑΦΗ ΣΥΜΒΑΣΗΣ	07/06/2021

Έργο 1: Παρατηρητήριο Κλιματικής Αλλαγής και μετεωρολογικών δεδομένων στην Περιφέρεια Δυτικής Ελλάδος

Το έργο θα περιλαμβάνει την προμήθεια, εγκατάσταση και θέση σε λειτουργία ενός εκτεταμένου δικτύου μετεωρολογικών σταθμών καθώς και ενός συστήματος Lidar για τη συλλογή κλιματικών και μετεωρολογικών δεδομένων, και την προμήθεια και λειτουργία μιας σύγχρονης υπέρ-υπολογιστικής υποδομής (High Performance Computing – HPC Cluster) στην οποία θα εκτελούνται τα ατμοσφαιρικά και κλιματικά μοντέλα.

Υποέργο 1: Εκτίμηση των κλιματικών μεταβολών στην Περιφέρεια Δυτικής Ελλάδος

Το Υποέργο αφορά στην ανάπτυξη πρότυπου ολοκληρωμένου συστήματος παρακολούθησης και κατανόησης των κλιματικών συνθηκών στην ΠΔΕ, που θα ενισχύσει την υφιστάμενη γνώση και θα επιτρέψει αξιόπιστες κλιματικές προβολές σε τρεις χρονικούς ορίζοντες, α) την επόμενη δεκαετία, β) τα επόμενα 30 χρόνια και γ) μέχρι το 2100.

Υποέργο 2: Ταυτοποίηση και εκτίμηση κινδύνων στην Περιφέρεια Δυτικής Ελλάδος

Σε πρώτο στάδιο θα γίνει ταυτοποίηση και ανάλυση των πιθανών κινδύνων και των πιθανών συνοδών φαινομένων στην Περιφέρεια και στη συνέχεια θα γίνει συγκέντρωση των δεδομένων αυτών σε ένα μητρώο κινδύνων που θα περιλαμβάνει την πλήρη περιγραφή του κινδύνου, τη σοβαρότητα και τις συνέπειες. Ακολούθως, θα πραγματοποιηθεί αξιολόγηση και μέτρηση των ταυτοποιημένων κινδύνων χρησιμοποιώντας μια σειρά κριτηρίων που περιλαμβάνουν τον αντίκτυπο, την πιθανότητα, τη δυνατότητα ελέγχου και άλλους καθοριστικούς παράγοντες.

Υποέργο 3: Προμήθεια και λειτουργία υπέρ-υπολογιστικής υποδομής, High Performance Computing (HPC) Cluster εκτέλεσης ατμοσφαιρικών και κλιματικών μοντέλων

Το Υποέργο 3 θα περιλαμβάνει τα ακόλουθα δομικά στοιχεία:

High Performance Computing (HPC) Cluster. Υπολογιστή δομή για την εκτέλεση ατμοσφαιρικών μοντέλων. Περιλαμβάνει απαραίτητο λογισμικό (compilers, GIS).

Application Cluster. Δομή υψηλής διαθεσιμότητας εικονικών πόρων για την φιλοξενία του περιβάλλοντος διάχυσης (ιστοσελίδων, βάσεων δεδομένων) και του διαχειριστικού περιβάλλοντος του HPC.

Storage Infrastructure. Δομή αποθήκευσης δορυφορικών δεδομένων, ιστορικό αποτελεσμάτων μοντέλων και λειτουργικών συστημάτων για το application cluster. Δύο επίπεδα αποθηκευτικών μέσων, ένα υψηλής ταχύτητας για επεξεργασία και ένα δεύτερο χαμηλότερης για αποθήκευση μεγάλου όγκου δεδομένων.

Data-center equipment. Εξοπλισμός για την σύνταξη του κέντρου επεξεργασίας.

Υποέργο 4: Δίκτυο συλλογής μετεωρολογικών και κλιματικών δεδομένων

Το Υποέργο 4 αφορά στην προμήθεια, εγκατάσταση και λειτουργία δικτύου μετεωρολογικών σταθμών οι προδιαγραφές των οποίων είναι σύμφωνα με τις απαιτήσεις του Παγκόσμιου Μετεωρολογικού Οργανισμού (WMO) για την απεικόνιση κλιματικών παραμέτρων (π.χ.

βροχόπτωση, νέφη, θερμοκρασία, υγρασία) καθώς και ενός συστήματος Lidar. Θα εγκατασταθούν 50 σταθμοί σε όλη την Περιφέρεια.

Έργο 2: Ολοκληρωμένο Περιβαλλοντικό Παρατηρητήριο Περιφέρειας Δυτικής Ελλάδος

Το έργο θα περιλαμβάνει την προμήθεια, εγκατάσταση και θέση σε λειτουργία ενός εκτεταμένου δικτύου ετερογενών συστημάτων παρακολούθησης κλιματικών, ατμοσφαιρικών, υδρολογικών και γεωφυσικών δεικτών, την εκπόνηση των απαραίτητων μελετών καθώς και την υλοποίηση ενός κεντρικού κόμβου συλλογής των δεδομένων που θα αποτελεί το επιχειρησιακό κέντρο της Περιφέρειας για την Προσαρμογή στην Κλιματική Αλλαγή, την Προστασία του Περιβάλλοντος και τη Μείωση του Κινδύνου Καταστροφών. Στο πλαίσιο του έργου θα εκπονηθούν οι κάτωθι μελέτες και θα εγκατασταθούν τα ακόλουθα συστήματα:

Μελέτες:

- Εκτίμηση και προσδιορισμός κινδύνου τεχνολογικών απειλών.
- Ειδικό Σχέδιο Αντιμετώπισης Τεχνολογικών Ατυχημάτων.
- Εκπόνηση επιχειρησιακού σχεδίου αντιμετώπισης της ατμοσφαιρικής ρύπανσης.
- Εκτίμηση της επιβάρυνσης των ασθενειών ανά περιβαλλοντικό κίνδυνο.
- Σχέδιο ολοκληρωμένων στρατηγικών αειφόρου διαχείρισης και ανάπτυξης της παράκτιας ζώνης για την προσαρμογή στην Κλιματική Αλλαγή

Συστήματα:

- Κεντρικός Επιχειρησιακός Κόμβος Συλλογής Δεδομένων.
- Σύστημα παρακολούθησης και αξιολόγησης της ποιότητας της ατμόσφαιρας.
- Σύστημα έγκαιρης προειδοποίησης πλημμυρικών φαινομένων.
- Σύστημα επιτήρησης παράκτιων ζωνών.
- Σύστημα αντιμετώπισης και διαχείρισης τεχνολογικών ατυχημάτων.
- Σύστημα παρακολούθησης των κυμάτων υψηλής θερμοκρασίας

Υποέργο 1: Δημιουργία κόμβου συλλογής δεδομένων και ενοποιημένου κέντρου ελέγχου: Το Υποέργο αφορά στην ανάπτυξη ενός κεντρικού κόμβου συλλογής των δεδομένων που θα αποτελεί το επιχειρησιακό κέντρο της Περιφέρειας για την Κλιματική Αλλαγή και θα προσφέρει επιχειρησιακή εικόνα των δεδομένων που θα συλλέγονται από την εγκατάσταση των νέων δικτύων παρακολούθησης κλιματικών, μετεωρολογικών, υδρολογικών και γεωφυσικών δεικτών. Τα δεδομένα που θα συλλέγονται από τα επιμέρους συστήματα, θα οπτικοποιούνται σε ένα ενοποιημένο πληροφοριακό σύστημα με σκοπό την εξαγωγή συνδυαστικής πληροφορίας για την εξέλιξη κλιματικών φαινομένων, την ενίσχυση της επιχειρησιακής επίγνωσης των εμπλεκόμενων Διευθύνσεων στην αντιμετώπιση φυσικών καταστροφών και τη διαμόρφωση ενός συστήματος έγκαιρης προειδοποίησης. Μέσω του συστήματος θα δίνεται δυνατότητα παρακολούθησης της χωρικής κατανομής των

φαινομένων, θα αξιολογείται η εξέλιξη τους και θα ειδοποιούνται τα αρμόδια στελέχη και υπηρεσίες. Ακόμη, θα γίνει επιλογή μετάδοσης των δεδομένων αυτών στους εμπλεκόμενους φορείς (τοπική αυτοδιοίκηση, σώματα ασφαλείας, ακαδημαϊκή κοινότητα, ιδιωτικοί φορείς, εμπειρογνώμονες) εξασφαλίζοντας έτσι τη ροή πληροφοριών και την επικοινωνία μεταξύ τους.

Υποέργο 2: Ανάπτυξη μηχανισμών έγκαιρης προειδοποίησης για την αποτελεσματική αντιμετώπιση και διαχείριση των πλημμυρικών φαινομένων: Για την εκτίμηση του πλημμυρικού κινδύνου θα ληφθούν υπόψη τα υδρομετεωρολογικά δεδομένα και οι κλιματικές μεταβολές που θα επηρεάσουν την περιφέρεια τα επόμενα χρόνια, σε συνδυασμό με τις χρήσεις γης, τα γεωμορφολογικά χαρακτηριστικά και το ιστορικό πλημμυρικών γεγονότων της περιοχής. Με βάση τα ανωτέρω θα γίνει ανάπτυξη χαρτών κινδύνου πλημμυρών παρέχοντας υψηλή ανάλυση σε λεπτομέρεια οικοδομικού τετραγώνου στις κατοικημένες περιοχές, καλύπτοντας κενά που δεν αποτυπώνονται στα υφιστάμενα σχέδια και εμπλουτίζοντας τους υφιστάμενους χάρτες των Σχεδίων Διαχείρισης Κινδύνων Πλημμύρας. Ακολούθως, θα γίνει σχεδίαση συστήματος μείωσης κινδύνου και προειδοποίησης για πλημμύρες το οποίο θα προσαρμοστεί στην συνολική πλημμυρική επικινδυνότητα.

Υποέργο 3: Ανάπτυξη Συστήματος Παρατηρητηρίου Ολοκληρωμένης Διαχείρισης της Παράκτιας Ζώνης: Για την εκτίμηση του κινδύνου παράκτιας διάβρωσης θα ληφθούν υπόψη οι κλιματικές μεταβολές που θα επηρεάσουν την περιοχή τα επόμενα χρόνια σε συνδυασμό με την άνοδο της θαλάσσιας στάθμης, τους γεωμορφολογικούς παράγοντες που συμβάλλουν στην εκδήλωση του φαινομένου και τις χρήσεις γης. Ακολούθως θα πραγματοποιηθεί χαρτογραφική απεικόνιση υψηλής ανάλυσης των ζωνών υψηλού κινδύνου και θα γίνει η σχεδίαση συστήματος παρακολούθησης και έγκαιρης προειδοποίησης το οποίο θα προσαρμοστεί στην συνολική επικινδυνότητα. Παράλληλα θα γίνει προμήθεια, εγκατάσταση και λειτουργία ενός ολοκληρωμένου συστήματος παρακολούθησης και έγκαιρης προειδοποίησης παράκτιας διάβρωσης. Τα αποτελέσματα του έργου θα αποτελέσουν βασικούς πυλώνες για την υλοποίηση ενός ολοκληρωμένου σχεδίου διαχείρισης των Παράκτιων Ζωνών.

Υποέργο 4: Ανάπτυξη μηχανισμών έγκαιρης προειδοποίησης για την αποτελεσματική αντιμετώπιση και διαχείριση τεχνολογικών ατυχημάτων: Για την ανάπτυξη του μηχανισμού έγκαιρης προειδοποίησης για την αποτελεσματική αντιμετώπιση και διαχείριση τεχνολογικών ατυχημάτων θα ακολουθηθούν τα ακόλουθα στάδια με τις αντίστοιχες υπηρεσίες-μελέτες:

1. Αρχικά θα πραγματοποιηθεί χαρτογραφική απεικόνιση των εγκαταστάσεων SEVESO (εγκαταστάσεις που αποθηκεύουν και διαχειρίζονται μεγάλες ποσότητες επικίνδυνων ουσιών) στην περιοχή της ΠΔΕ. Μέσω χαρτογραφικής απεικόνισης θα παρουσιασθούν οι πιθανές περιοχές επίδρασης σε περίπτωση καταστροφικού γεγονότος βάσει των

σεναρίων ατυχημάτων και το ενδεχόμενο των πολλαπλασιαστικών φαινομένων για κάθε εγκατάσταση ξεχωριστά.

2. Στο επόμενο στάδιο θα γίνει αναγνώριση και χαρτογραφική απεικόνιση των κατάλληλων χώρων συγκέντρωσης της περιοχής, η οποία συντείνει στη μείωση του χρόνου απόκρισης των επιχειρησιακών δυνάμεων
3. Τέλος θα γίνει η εκπόνηση του Ειδικού Σχεδίου Αντιμετώπισης Τεχνολογικών Ατυχημάτων, που θα αφορά την υποστήριξη του γνωστικού και επιχειρησιακού υπόβαθρου των Διευθύνσεων Πολιτικής Προστασίας, βάσει των εξειδικευμένων γνώσεων και της τεχνογνωσίας που αναμένεται να αποκτηθούν από τα παραπάνω στάδια, για την κατάρτιση Ειδικών (Εξωτερικών) Σχεδίων Αντιμετώπισης Τεχνολογικών Ατυχημάτων βάσει της υποχρέωσης που ορίζει το σχέδιο «Ηράκλειτος» και ο Εθνικός Μηχανισμός Διαχείρισης Κρίσεων και Αντιμετώπισης Κινδύνων.

Υποέργο 5: Σύστημα παρακολούθησης και αξιολόγησης της ποιότητας της ατμόσφαιρας: Η Περιφέρεια Δυτικής Ελλάδας έχει στην αρμοδιότητα της τη λειτουργία των σταθμών του Εθνικού Δικτύου Παρακολούθησης Ατμοσφαιρικής Ρύπανσης (ΕΔΠΑΡ) το οποίο προτείνεται να αναβαθμιστεί και να συμπληρωθεί. Ειδικότερα προτείνεται η εγκατάσταση ενός πλήρους σταθμού παρακολούθησης της ατμοσφαιρικής ρύπανσης ανά πρωτεύουσα Περιφερειακής Ενότητας. Στο πλαίσιο του έργου προτείνεται η εκπόνηση ενός Επιχειρησιακού Σχεδίου Δράσης για την Αντιμετώπιση της Ατμοσφαιρικής Ρύπανσης στην Περιφέρεια, έτσι ώστε να βελτιωθεί η ποιότητα του ατμοσφαιρικού περιβάλλοντος και να διατηρηθούν τα επίπεδα ατμοσφαιρικής ρύπανσης όπου χαρακτηρίζονται χαμηλά.

Υποέργο 6: Σύστημα παρακολούθησης των κυμάτων υψηλής θερμοκρασίας, ενημέρωσης και προστασίας των πολιτών για την αντιμετώπιση των κινδύνων τις ημέρες υψηλών θερμοκρασιών και εκτίμηση της επιβάρυνσης των ασθενειών ανά περιβαλλοντικό κίνδυνο: Στο πλαίσιο του έργου θα γίνει διερεύνηση και ιεράρχηση των περιοχών υψηλού κινδύνου τις ημέρες υψηλών θερμοκρασιών και θα εφαρμοστούν μεθοδολογίες για τη διερεύνηση και ιεράρχηση των περιοχών υψηλού κινδύνου τις ημέρες υψηλών θερμοκρασιών και εκτίμηση τρωτότητας σε ενδεχόμενο κύμα καύσωνα.

Θα υλοποιηθεί σύστημα παρακολούθησης κινδύνου κυμάτων υψηλής θερμοκρασίας για την εκτίμηση και τον προσδιορισμό του χωρικά κατανομημένου κινδύνου και της θερμικής άνεσης που θα συνεισφέρουν στον επιτυχημένο σχεδιασμό μέτρων και στρατηγικών.

Η εκτίμηση της πρόσθετης επιβάρυνσης των ασθενειών που προκαλούνται από την Κλιματική Αλλαγή θα εκτιμηθεί ανά περιβαλλοντικό κίνδυνο (ατμοσφαιρική ρύπανση, καύσωνες) για το μελλοντικό κλίμα της Περιφέρειας έως το 2100. Βάσει αυτών των προβλέψεων θα εκπονηθεί το σχέδιο προσαρμογής στην κλιματική αλλαγή στον τομέα της υγείας αξιολογώντας τις συνέπειες της κλιματικής αλλαγής στην υγεία και την ικανότητα της Περιφέρειας να ανταπεξέλθει στις συνέπειες της.

Προστασία των ακτών από τη διάβρωση

Η Περιφέρεια Δυτικής Ελλάδας προχωρά στη σύναψη Προγραμματικής Σύμβασης με το Πανεπιστήμιο Πατρών (ΕΛΚΕ) που θα αναλάβει την εκπόνηση αναπτυξιακού ερευνητικού προγράμματος, ώστε να διερευνηθούν και να προταθούν οι τρόποι προστασίας των ακτών μέσω αιφόρων ήπιων μεθόδων που θα ενσωματώνουν και τα δεδομένα – αποτελέσματα του Ευρωπαϊκού έργου TRITON. Η υπό διερεύνηση περιοχή περιλαμβάνει τις ακτές του Δήμου Πατρέων από την παραλία Ρογιτικών μέχρι την παραλία των Τσουκαλαιίκων μήκους περίπου 6,5 χλμ όπου εντοπίζεται έντονη διάβρωση των ακτών που προκαλείται από το ακτομηχανικό δυναμικό της ευρύτερης περιοχής. Το ακτομηχανικό δυναμικό της περιοχής διαμορφώνεται και επηρεάζεται από τα κάτωθι:

- ανεξέλεγκτες επιχώσεις
- κατασκευή έργων που εξυπηρετούν άλλες λειτουργίες
- κατασκευή εξωστών.
- κατασκευή παραλιακών δρόμων
- κατασκευή υψηλών κατακόρυφων αναλημματικών τοίχων
- κατασκευή προβόλων
- την αποδεδειγμένη πλέον υπερύψωση της μέσης στάθμης της θάλασσας λόγω του φαινομένου του θερμοκηπίου

Για τις πιο πάνω περιοχές έχει εκπονηθεί η «ΜΕΛΕΤΗ ΑΝΤΙΜΕΤΩΠΙΣΗΣ ΔΙΑΒΡΩΣΗΣ ΑΚΤΩΝ ΔΥΤΙΚΗΣ ΑΧΑΪΑΣ» που περιλαμβάνει ακτομηχανική μελέτη παραλίας και οριστική μελέτη λιμενικών έργων, και συνοπτικά προτείνει έργα συνολικού προϋπολογισμού 16.000.000,00€ (με Φ.Π.Α.) μεταξύ των οποίων:

- Θωράκιση από φυσικούς ογκόλιθους (Φ.Ο.)
- Κυματοθραύστες σε τρεις θέσεις
- Εγκάρσιους πρόβλους

Επιπλέον, υπάρχουν τα πρόσφατα νέα δεδομένα - αποτελέσματα του Ευρωπαϊκού έργου TRITON με τίτλο «Ανάπτυξη εργαλείων διαχείρισης και οδηγιών για την άμεση προστασία της βιοποικιλότητας στις παράκτιες περιοχές που επηρεάζονται από τη θαλάσσια διάβρωση και καθιέρωση κατάλληλων συστημάτων περιβαλλοντικού ελέγχου». Από το έργο TRITON πρόέκυψαν νέα δεδομένα – αποτελέσματα κυματισμού, παλίρροιας, ανεμολογικά, μετεωρολογικά, βυθομετρίας, ιζηματομεταφοράς, μεταβολής ακτογραμμής, ιζηματολογικής έρευνας κ.λπ., τα οποία είναι σαφώς διαφορετικά από αυτά που χρησιμοποιήθηκαν στην ανωτέρω ακτομηχανική μελέτη που εκπονήθηκε πριν μια δεκαετία και στηρίχθηκε σε δεδομένα προ του 2007. Κατόπιν των ανωτέρω, η ΠΔΕ επιδιώκει με το ερευνητικό πρόγραμμα την ακτομηχανική διερεύνηση των ακτών των περιοχών ΡΟΓΙΤΙΚΩΝ - ΜΟΝΟΔΕΝΔΡΙΟΥ – ΒΡΑΧΝΑΙΙΚΩΝ – ΤΣΟΥΚΑΛΑΙΙΚΩΝ της Δυτικής Αχαΐας ώστε να προκύψουν βέλτιστες δυνατές λύσεις που θα εστιάζουν στην τεχνητή αναπλήρωση ακτής και στα ήπια έργα συνεκτιμώντας τα πιο πάνω στοιχεία.

- Τα επιμέρους στάδια του ερευνητικού προγράμματος περιλαμβάνουν:
- την Τεχνική Έκθεση αυτοψίας ακτών, αποτίμηση δεδομένων από το TRITON και αξιολόγηση των επιπτώσεων διάβρωσης
- Τοπογραφική Αποτύπωση της παράκτιας ζώνης και Έκθεση μεταβολής ακτογραμμής
- Τεχνική Έκθεση ακτομηχανικών αποτελεσμάτων κλπ.

1.7 Έργα Βελτίωσης της Καθημερινότητας

Η Περιφέρεια Δυτικής Ελλάδας εργάζεται με εντατικούς ρυθμούς πάνω σε σημαντικά και μεγάλα έργα της περιοχής ευθύνης της για να είναι ώριμα ώστε να προχωρήσουν σε υλοποίηση.

Ένα τέτοιο έργο είναι και η «Παροχή υπηρεσίας τεχνικών και λοιπών συναφών επιστημονικών υπηρεσιών για την υποβοήθηση των Δ/νσεων Τεχνικών Έργων της Περιφέρειας Δυτικής Ελλάδας σε έργα των ΟΤΑ α βαθμού, που χρηματοδοτούνται από χρηματοδοτικά εργαλεία της Περιφέρειας Δυτικής Ελλάδας, στις δράσεις ωρίμανσης μελετών και έργων αρμοδιοτήτων τους» με προϋπολογισμό 2.000.000,00€, το οποίο αφορά την υποβοήθηση των Δήμων για την ωρίμανση μελετών έργων στην περιοχή τους με την παροχή τεχνικού συμβούλου. Το έργο αυτό προχώρησε το 2021 σε δημοπράτηση, ενώ εκδόθηκε και η απόφαση του Ελεγκτικού Συνεδρίου και πλέον προχωράμε στην υλοποίησή του.

Επιπροσθέτως, μετά από επισκέψεις και στενή συνεργασία με τις έξι Ιερές Μητροπόλεις της Περιφέρειας Δυτικής Ελλάδας, συγκεντρώσαμε τις έξι αποφάσεις των Μητροπόλεων και ολοκληρώσαμε τη διαδικασία ωρίμανσης του έργου «**Συντήρηση - Αποκατάσταση Προσκυνηματικών χώρων της Περιφέρειας Δυτικής Ελλάδας**» με προϋπολογισμό 5.000.000,00€. Το έργο αυτό, οπότε, βρίσκεται στο τελικό στάδιο ωρίμανσης και το επόμενο διάστημα οι Μητροπόλεις θα μπορούν να ξεκινήσουν την υλοποίησή του.

Επίσης, εργαστήκαμε και ωριμάσαμε το έργο «**Δράση αστικής αναζωογόνησης της Περιφέρειας Δυτικής Ελλάδας**» προϋπολογισμού 24.000.000,00€, για το οποίο υποβάλαμε πρόταση στο αρμόδιο Υπουργείο για ένταξη στο πρόγραμμα «ΑΝΤΩΝΗΣ ΤΡΙΤΣΗΣ», ώστε να επιτύχουμε την αναμόρφωση και αναβάθμιση οικισμών της περιοχής ευθύνης μας, και αναμένουμε την ένταξή του από το Υπουργείο για να ξεκινήσει η διαγωνιστική διαδικασία.

Επιπλέον, η Περιφέρεια Δυτικής Ελλάδας έχει αναλάβει μια σημαντική πρωτοβουλία σχετικά με την επαναλειτουργία του **κολυμβητηρίου της Αγυιάς**, μιας εμβληματικής αθλητικής εγκατάστασης της Πάτρας, η οποία έχει σταματήσει τη λειτουργία της εδώ και 18 έτη. Παρότι η αρμοδιότητα για τη λειτουργία τόσο της εγκατάστασης της Αγυιάς όσο και του βοηθητικού γηπέδου του Δ. Τόφαλος είναι του ΠΕΑΚ- Υπουργείο Πολιτισμού και Αθλητισμού, και αντιλαμβανόμενοι την αδυναμία ωρίμανσης μελετών και δημοπράτησης έργων προκειμένου να λειτουργήσουν οι παραπάνω εγκαταστάσεις, η Περιφέρεια Δυτικής Ελλάδας ανέλαβε την πρωτοβουλία για την επαναλειτουργία τους. Οι Τεχνικές Υπηρεσίες της Περιφέρειας έκαναν καταγραφή των απαιτούμενων μελετών που υπολείπονται για την ολοκλήρωση αυτών, ενώ παράλληλα εξοικονομήθηκαν περίπου 800.000,00€ αφού το σύνολο των μελετών

εκπονούνται και ολοκληρώνονται από τους υπαλλήλους της Περιφέρειας με την υποβοήθηση Τεχνικών Συμβούλων. Μάλιστα, το Δεκέμβριο του 2021 υποβάλλαμε το φάκελο της προμελέτης του έργου στο Υπουργείο Αθλητισμού, όπου και αναμένουμε την έγκρισή του ώστε να προχωρήσουμε στην ολοκλήρωση των οριστικών μελετών του έργου, του προϋπολογισμού και της εξασφάλισης της χρηματοδότησής του.

Στην ενότητα αυτή, επίσης πρέπει να αναφερθεί το έργο «**Συντήρηση, αποκατάσταση και άρση επικινδυνότητας των εισόδων – εξόδων της Πάτρας, του Πύργου και του Αγρινίου**», συνολικού προϋπολογισμού 8 εκατ. ευρώ το οποίο είναι σε φάση υλοποίησης. Οι εργασίες για την **αναβάθμιση της εισόδου του Αγρινίου** ξεκίνησαν στις 24 Μαΐου 2021. Πρόκειται για ένα έργο μείζονος κυκλοφοριακής σημασίας, έργο οδικής ασφάλειας, αλλά και έργο αισθητικής. Σε λίγο καιρό, τόσο οι πολίτες της περιοχής όσο και οι διερχόμενοι θα μπορούν να απολαμβάνουν μία πλήρως αναβαθμισμένη είσοδο στην πόλη του Αγρινίου. Οι πόλεις μας πρέπει να έχουν την είσοδο που τους αξίζει και να αναδεικνύουν την ομορφιά τους» δήλωσε ο Περιφερειάρχης με την ευκαιρία της επίσκεψης. Ειδικότερα, επί της Αντιρρίου – Ιωαννίνων, θα γίνει ανακατασκευή πεζοδρομίων σε τμήμα της οδού καθώς και τμηματική ανακατασκευή οδοστρωσίας και ασφαλτικού τάπητα. Παράλληλα, θα γίνουν παρεμβάσεις επισκευής ή αντικατάστασης (όπου απαιτείται) των φωτεινών σηματοδοτών, αλλά και του ηλεκτροφωτισμού. Ειδικά μπροστά από το νέο σταθμό των ΚΤΕΛ θα γίνει κατασκευή του κόμβου εισόδου-εξόδου στο σταθμό. Ακολουθως, επί της Αγρινίου - Καρπενησίου, θα υπάρξει τοπική επέμβαση αποκατάστασης παροχέτευσης όμβριων.



Επίσκεψη του Περιφερειάρχη Δυτικής Ελλάδας Ν Φαρμάκη, του Προέδρου του τ. Π.Σ. Π. Παπαδόπουλου και των Αντιπεριφερειάρχων Π. Σακελλαρόπουλου και Αθ. Μαυρομάτη στο έργο για την αναβάθμιση της εισόδου της Πάτρας



Επίσκεψη του Περιφερειάρχη Δυτικής Ελλάδας Ν. Φαρμάκη και του Αντιπεριφερειάρχη Υποδομών και Έργων Αθ. Μαυρομάτη στο έργο για την αναβάθμιση της εισόδου του Αγρινίου στην Εθνική Οδό Αντρίριου-Ιωαννίνων

Σε φάση, επίσης, υλοποίησης είναι το έργο «Κατασκευή οδού Λαστέικα – Παράκαμψη Αγίου Ιωάννη – Κατάκολο», με προϋπολογισμό 11,9 εκατ. ευρώ που έχει ενταχθεί στην Ολοκληρωμένη Χωρική Επένδυση (ΟΧΕ) Πύργου – Κατακόλου - Αρχαίας Ολυμπίας και χρηματοδοτείται από το Περιφερειακό Επιχειρησιακό Πρόγραμμα Δυτικής Ελλάδας 2014 – 2020.

Τέλος, να αναφέρουμε και το έργο «Παροχή Υπηρεσιών Τεχνικού Συμβούλου για την Εκπόνηση Σχεδίου με τίτλο: Ανάδειξη – Αξιοποίηση και Προστασία παραλίμνιας περιοχής φράγματος Πείρου – Παραπεύρου» του Δήμου Ερυμάνθου, το οποίο, μέσα στο 2021, εντάχθηκε στο Πρόγραμμα Δημοσίων Επενδύσεων από την Περιφέρεια Δυτικής Ελλάδας, δημοπρατήθηκε και συμβασιοποιήθηκε από το Δήμο Ερυμάνθου, και το επόμενο διάστημα αναμένεται η υλοποίησή του. Το έργο αυτό θα αναδείξει τις χρήσεις γης και τις δυνατότητες αξιοποίησης της παραλίμνιας περιοχής του φράγματος, σε μια κοινή προσπάθεια που ξεκινήσαμε με τον Δήμο Ερυμάνθου.



Επίσκεψη Περιφερειάρχη Δυτ. Ελλάδας Ν. Φαρμάκη και των Αντιπεριφερειάρχων Β. Γιαννόπουλου και Ν. Νοροβέση σε έργα ΟΧΕ στην ΠΕ Ηλείας

1.8 Ψηφιακός Μετασχηματισμός της ΠΔΕ

Η Ελλάδα κατατάσσεται σε χαμηλή θέση στους διεθνείς δείκτες που αξιολογούν την ψηφιακή ωριμότητα των χωρών ανά τον κόσμο και η βελτίωση των επιδόσεων στους παρακάτω τομείς είναι κρίσιμη για την οικονομική ανάπτυξη. Για παράδειγμα, στον Δείκτη Ψηφιακής Οικονομίας και Κοινωνίας (Digital Economy and Society Index, DESI), η χώρα κατατάσσεται στην 27η θέση μεταξύ των 28 χωρών της Ε.Ε. για το 2020, στον Δείκτη Ανάπτυξης Ηλεκτρονικής Διακυβέρνησης (EGovernment Development Index, EGD) στην 42η θέση μεταξύ των 193 κρατών της έρευνας για το 2020, κατέχοντας τη 27η θέση ανάμεσα στις 28 χώρες της Ε.Ε., στον Δείκτη Ανάπτυξης ΤΠΕ (ICT Development Index, IDI), η χώρα μας κατατάσσεται 38η μεταξύ 192 κρατών για το 2017 και 25η ανάμεσα στις χώρες της Ε.Ε., στον Δείκτη Ψηφιακής Εξέλιξης (Digital Evolution Index, DEI) η Ελλάδα βρίσκεται στην 38η θέση μεταξύ των 60 υπό έρευνα κρατών για το 2017, ενώ στον δείκτη Διευκόλυνσης της Ψηφιοποίησης (Enabling Digitalization Index - EDI), η Ελλάδα κατατάσσεται 43η μεταξύ 115 κρατών για το 2019.

Για την αντιμετώπιση των παραπάνω ζητημάτων η Ελλάδα κατέστρωσε ένα οργανωμένο σχέδιο, την Εθνική Ψηφιακή Στρατηγική (ΕΨΣ), ώστε οι ΤΠΕ να αποτελέσουν το μοχλό για την επανεκκίνηση και ανάπτυξη της οικονομίας και για την ενίσχυση της απασχόλησης, ιδιαίτερα σε τομείς υψηλής εξειδίκευσης, τον καταλύτη για αποτελεσματικότερη και αποδοτικότερη Δημόσια Διοίκηση καθώς επίσης και το εργαλείο και μέσο για τη βελτίωση της ποιότητας ζωής των πολιτών και την ενίσχυση της κοινωνικής συνοχής.

Η Εθνική Ψηφιακή Στρατηγική (ΕΨΣ) ή Βίβλος Ψηφιακού Μετασχηματισμού, αποτελεί το στρατηγικό κατευθυντήριο πλαίσιο για όλες τις δράσεις ΤΠΕ στη χώρα και σχετίζεται άμεσα με Τομεακές και Περιφερειακές Στρατηγικές Εξειδίκευσης και τα αντίστοιχα Επιχειρησιακά Προγράμματα.

Η Περιφέρεια Δυτικής Ελλάδας, με βάση την πιο πρόσφατη αναθεώρηση του Ε.Π. Δυτικής Ελλάδος 2014-2020 στον τομέα της Ψηφιακής Σύγκλισης, αν και έχει την δυναμική υποδομών και ανθρώπινων πόρων, ώστε να αποτελέσει πρότυπο λειτουργίας της Ψηφιακής Περιφέρειας εντούτοις παρά την σημαντική πρόοδο εμφανίζει χαμηλές επιδόσεις σε ΤΠΕ.

Προς αντιμετώπιση των παραπάνω ζητημάτων αλλά και υποχρεώσεων που απορρέουν από τις σχετικές αρμοδιότητες της, η Περιφέρεια Δυτικής Ελλάδας έχει καταστρώσει και υλοποιεί ένα Σχέδιο Δράσης για την επιτάχυνση των διαδικασιών Ψηφιακού Μετασχηματισμού και την Προσαρμογή στην Κλιματική Αλλαγή, που θα δώσει την δυνατότητα αλλά και την προοπτική αναστροφής της σημερινής κατάστασης. Σε συνδυασμό με μια ισχυρή δέσμευση και την αναγκαία πολιτική βούληση, θα μπορέσει να θέσει τις βάσεις ώστε η ΠΔΕ να αποτελέσει το πρότυπο λειτουργίας μιας Ψηφιακής Περιφέρειας.

Το Σχέδιο Δράσης για την Ψηφιακό Μετασχηματισμό στην Περιφέρεια Δυτικής Ελλάδας που υλοποιείται αυτή την περίοδο, προβλέπει σε πρώτη φάση την αναγνώριση και καταγραφή των σημαντικότερων αδυναμιών και δομικών επιχειρησιακών (και υπηρεσιακών) εμποδίων που δυσκολεύουν ή καταστρέφουν αδύνατη την υιοθέτηση ολιστικών

λύσεων για την παροχή ψηφιακών υπηρεσιών σε βασικούς τομείς αρμοδιότητας και άσκησης πολιτικής της ΠΔΕ όπως:

- Η ψηφιακή διακυβέρνηση, βελτίωση εσωτερικής λειτουργίας των υπηρεσιών και η ψηφιακή εξυπηρέτηση πολιτών και επιχειρήσεων
- Η συνεχής αναβάθμιση των υποδομών της περιφέρειας, που αφορά τόσο την συντήρηση των υφιστάμενων όσο και την ανάπτυξη νέων υποδομών.
- Η προστασία του περιβάλλοντος και η ανάληψη δράσεων και μέτρων για την αντιμετώπιση της Κλιματικής Αλλαγής
- Η πολιτική προστασία και η ασφάλεια των πολιτών έναντι φυσικών καταστροφών και βιομηχανικών ατυχημάτων

Σχέδιο Δράσης για την επιτάχυνση των διαδικασιών Ψηφιακού Μετασχηματισμού και την Προσαρμογή στην Κλιματική Αλλαγή

Έχοντας αναγνωρίσει τις βασικές αδυναμίες αλλά και τους σημαντικότερους τομείς στους οποίους πρέπει να υπάρξει άμεση δράση, η Περιφέρεια Δυτικής Ελλάδας έχει σχεδιάσει και βρίσκονται στο τελικό στάδιο ωρίμανσης 5 στρατηγικές εμβληματικές δράσεις – έργα. Οι Δράσεις αυτές θα έχουν ως προτεραιότητα τον ψηφιακό μετασχηματισμό των υπηρεσιών της ΠΔΕ, την αναβάθμιση των ψηφιακών υποδομών της, την αύξηση της παραγωγικότητας των υπηρεσιών της και την καλύτερη χρήση των πόρων των Διευθύνσεων της με άμεσο όφελος προς τους υπαλλήλους, τους πολίτες και τις επιχειρήσεις της περιοχής αρμοδιότητας της ΠΔΕ. Οι δράσεις αυτές θα μετασχηματίσουν ριζικά την λειτουργία και την ικανότητα της ΠΔΕ σε τομείς όπως η πολιτική προστασία, η εξυπηρέτηση των πολιτών και επιχειρήσεων, η εξασφάλιση συνθηκών ασφάλειας και ευημερίας για τους πολίτες και η εξοικονόμηση πόρων.

Οι δράσεις αυτές είναι:

1. Πληροφοριακό σύστημα ηλεκτρονικών υπηρεσιών και συναλλαγών προς πολίτες και επιχειρήσεις και διαλειτουργικότητα με άλλες κυβερνητικές υπηρεσίες.
2. Πληροφοριακό σύστημα καταγραφής και ψηφιακής αποτύπωσης πόρων και γεωχωρικών υποδομών της ΠΔΕ και ανάπτυξη υποδομής γεωχωρικών δεδομένων.
3. Ολοκληρωμένο Σύστημα Ευφυούς Διαχείρισης Μεταφορικού Έργου, Ενεργειακών Καταναλώσεων, και Υδάτινων Πόρων με έμφαση στην Πολιτική Προστασία.
4. Μηχανισμός Ενεργοποίησης και Συντονισμού για τη Διαμόρφωση Πολιτικών Προσαρμογής στην Κλιματική Αλλαγή, Προστασίας του Περιβάλλοντος και Μείωσης του Κινδύνου Καταστροφών.
5. Ανάπτυξη ολοκληρωμένου συστήματος επιτήρησης, έγκαιρης προειδοποίησης και μείωσης του κινδύνου από δασικές πυρκαγιές στην Περιφέρεια Δυτικής Ελλάδας



Σύσκεψη του Περιφερειάρχη Δυτ. Ελλάδας Ν. Φαρμάκη με τον Υφυπουργό Ψηφιακής Διακυβέρνησης, Γ. Στύλιο,

Δράσεις Ψηφιακού Μετασχηματισμού του Δημόσιου Τομέα, της Οικονομίας και της Κοινωνίας

1. Πληροφοριακό σύστημα ηλεκτρονικών υπηρεσιών και συναλλαγών προς πολίτες και επιχειρήσεις και διαλειτουργικότητα με άλλες κυβερνητικές υπηρεσίες για όλες τις κατηγορίες συναλλαγών.

Το εν λόγω σύστημα θα αποτελεί μια ολοκληρωμένη λύση ηλεκτρονικής διακυβέρνησης που σκοπό έχει να ενισχύσει τη διοικητική ικανότητα της ΠΔΕ προκειμένου να προσφέρει στους πολίτες και επιχειρήσεις δυνατότητες ηλεκτρονικής υποβολής και αντίστοιχα παραλαβής πιστοποιητικών και υπηρεσιών χωρίς να απαιτείται η φυσική τους παρουσία. Το σύστημα θα αποτελεί για διαδικτυακή πλατφόρμα ψηφιακών πιστοποιητικών και υπηρεσιών μέσω της οποίας πολίτες και επιχειρήσεις που συναλλάσσονται με την ΠΔΕ θα μπορούν να έχουν πρόσβαση στα πιστοποιητικά και τις ηλεκτρονικές υπηρεσίες της ΠΔΕ ελαχιστοποιώντας την ανάγκη φυσικής παρουσίας. Στο έργο προτείνεται η υλοποίηση όλων των πιστοποιητικών και διοικητικών πράξεων για τις οποίες δεν απαιτείται η φυσική παρουσία για την προσκόμιση δικαιολογητικών (όλα τα δικαιολογητικά δύναται να γίνουν αποδεκτά σε ηλεκτρονική μορφή), καθώς και μέρος των πιστοποιητικών και διοικητικών πράξεων για τις οποίες απαιτείται μη παρουσία για την προσκόμιση ή παραλαβή του πιστοποιητικού, βεβαίωσης ή διοικητικού εγγράφου. Παράλληλα στο πλαίσιο του έργου θα γίνει ψηφιοποίηση μέρους του αρχείου της Διεύθυνσης Μεταφορών και Επικοινωνιών. Η πλατφόρμα θα υποστηρίζει πλήρως διαλειτουργικότητας με λοιπά κεντρικά κυβερνητικά συστήματα, όπως το gov.gr, το ΙΡΙΔΑ κλπ.

2. Πληροφοριακό σύστημα καταγραφής και ψηφιακής αποτύπωσης πόρων και γεωχωρικών υποδομών της ΠΔΕ και ανάπτυξη υποδομής γεωχωρικών δεδομένων.

Η Δράση 2 αφορά στην ανάπτυξη ολοκληρωμένου πληροφοριακού συστήματος γεωχωρικών δεδομένων (GIS) και στη συλλογή γεωαναφερόμενων στοιχείων της αστικής επίπλωσης και περιουσίας, κυρίως του οδικού δικτύου και των ρεμάτων/χειμάρρων η οποία βρίσκεται εντός του εύρους των ορίων αρμοδιότητας της ΠΔΕ. Στόχος της Δράσης 2 είναι η δημιουργία κοινής επιχειρησιακής εικόνας που θα εξυπηρετεί εσωτερικά την ΠΔΕ και λοιπούς δημόσιους φορείς, επαγγελματίες και το κοινό στο πλαίσιο των νόμων 3882/10 και 4305/14 σχετικά με τη διαχείριση και τη διάχυση της πληροφορίας.

3. Ολοκληρωμένο Σύστημα Ευφυούς διαχείρισης Μεταφορικού Έργου, Ενεργειακών Καταναλώσεων, και Υδάτινων Πόρων με έμφαση στην Πολιτική Προστασία.

Η δράση στοχεύει στην ανάπτυξη ενός ολοκληρωμένου πληροφοριακού συστήματος για την ευφυή διαχείριση του μεταφορικού έργου και του στόλου οχημάτων που διαχειρίζεται η ΠΔΕ, την ευφυή επιτήρηση και διαχείριση των ενεργειακών καταναλώσεων των κτηριακών υποδομών αρμοδιότητας της ΠΔΕ, καθώς και των μηχανισμών διαχείρισης των υποδομών υδάτινων πόρων. Το πληροφοριακό σύστημα που θα διαχειρίζεται τους πόρους και πάγια (assets) της ΠΔΕ θα καθορισθεί από κοινού με τις αρμόδιες Διευθύνσεις της ΠΔΕ και κατόπιν καταγραφής των υφιστάμενων κατηγοριών.

Δράσεις Ψηφιακού Μετασχηματισμού του Δημόσιου Τομέα για την Προσαρμογή στην Κλιματική Αλλαγή

4. Μηχανισμός Ενεργοποίησης και Συντονισμού για τη Διαμόρφωση Πολιτικών Προσαρμογής στην Κλιματική Αλλαγή, Προστασίας του Περιβάλλοντος και Μείωσης του Κινδύνου Καταστροφών.

Αντικείμενο της δράσης είναι η δημιουργία ενός ολιστικού σχεδίου στην Περιφέρεια Δυτικής Ελλάδος για την υλοποίηση πολιτικών και δράσεων για την προσαρμογή στην Κλιματική Αλλαγή, την προστασία του περιβάλλοντος και την μείωση του κινδύνου από φυσικές καταστροφές.

Η δράση θα περιλαμβάνει τόσο τις απαραίτητες μελέτες για την εκτίμηση των κλιματικών μεταβολών και των κινδύνων σε επίπεδο Περιφέρειας όσο και μια σειρά από πληροφορικά συστήματα, συστήματα περιβαλλοντικής επιτήρησης και εφαρμογές, που θα εποπτεύονται και θα παρέχουν επιχειρησιακή εικόνα μέσω ενός σύγχρονου και εξελιγμένου επιχειρησιακού κέντρου διαχείρισης δεδομένων και πληροφοριών, για την αποτελεσματική ενεργοποίηση και τον συντονισμό των εμπλεκόμενων φορέων.

Οι μελέτες που θα υλοποιηθούν είναι:

- Εκτίμηση των κλιματικών μεταβολών στην Περιφέρεια Δυτικής Ελλάδος.
- Ταυτοποίηση και εκτίμηση κινδύνων στην Περιφέρεια Δυτικής Ελλάδος.
- Εκτίμηση και προσδιορισμός κινδύνου τεχνολογικών απειλών.

- Ειδικό Σχέδιο Αντιμετώπισης Τεχνολογικών Ατυχημάτων.
- Εκπόνηση επιχειρησιακού σχεδίου αντιμετώπισης της ατμοσφαιρικής ρύπανσης.
- Εκτίμηση της επιβάρυνσης των ασθενειών ανά περιβαλλοντικό κίνδυνο.
- Σχέδιο ολοκληρωμένων στρατηγικών αειφόρου διαχείρισης και ανάπτυξης της παράκτιας ζώνης για την προσαρμογή στην Κλιματική Αλλαγή.

Παράλληλα, θα σχεδιαστούν και θα εγκατασταθούν μια σειρά από ολοκληρωμένα συστήματα επιτήρησης και καταγραφής κλιματικών, μετεωρολογικών, υδρολογικών, γεωφυσικών δεικτών και περιβαλλοντικών δεδομένων όπως:

- Σύστημα παρακολούθησης και αξιολόγησης της ποιότητας της ατμόσφαιρας.
- Σύστημα μετεωρολογικών δεδομένων.
- Σύστημα έγκαιρης προειδοποίησης πλημμυρικών φαινομένων.
- Σύστημα επιτήρησης παράκτιων ζωνών.
- Σύστημα αντιμετώπισης και διαχείρισης τεχνολογικών ατυχημάτων.
- Σύστημα παρακολούθησης των κυμάτων υψηλής θερμοκρασίας.

Όλα τα συστήματα θα επιτηρούνται και θα τροφοδοτούν με πληροφορία ένα κεντρικό επιχειρησιακό κόμβο συλλογής δεδομένων, ο οποίος θα διασυνδέεται και με τις υπερυπολογιστικές υποδομές (HighPerformanceComputing, HPCCluster) στις οποίες θα εκτελούνται τα κλιματολογικά και ατμοσφαιρικά μοντέλα για την εκτίμηση των κινδύνων και των επιπτώσεων. Ο κόμβος συλλογής των δεδομένων θα αποτελεί το επιχειρησιακό κέντρο της ΠΔΕ για την Κλιματική Αλλαγή και θα προσφέρει επιχειρησιακή εικόνα των δεδομένων που θα συλλέγονται από την εγκατάσταση των νέων δικτύων παρακολούθησης κλιματικών, μετεωρολογικών, υδρολογικών και γεωφυσικών δεικτών.

5. Ανάπτυξη ολοκληρωμένου συστήματος επιτήρησης, έγκαιρης προειδοποίησης και μείωσης του κινδύνου από δασικές πυρκαγιές στην Περιφέρεια Δυτικής Ελλάδας – ΑΤ08 (ΤΡΙΤΣΗΣ)

Αντικείμενο του έργου είναι η υλοποίηση ενός ολοκληρωμένου συστήματος επιτήρησης, έγκαιρης προειδοποίησης και επαύξεσης της επιχειρησιακής ικανότητάς ως προς τη μείωση του κινδύνου από δασικές πυρκαγιές στην Περιφέρεια Δυτικής Ελλάδας συνδυάζοντας σύγχρονες και καινοτόμες τεχνολογίες επιτήρησης και αναγνώρισης πυρικών συμβάντων και στατικών/δυναμικών πυρικών παραμέτρων.

Το σύστημα αποτελείται από τοπικούς σταθερούς σταθμούς ανίχνευσης πυρκαγιάς, που χρησιμοποιούν αισθητήρες τεχνολογίας lidar, θερμικές και οπτικές κάμερες και αλγόριθμους ανίχνευσης πυρικών φαινομένων βασισμένους σε τεχνολογίες μηχανικής μάθησης (AI) καθώς και τοπικών και ενός κεντρικού σταθμού συγκέντρωσης και απεικόνισης πληροφοριών.

Τα έργα (4) και (5) και το έργο (3), θα ενισχύσουν δραστικά την αποτελεσματικότητα και την επιχειρησιακή ικανότητα, του Περιφερειακού Επιχειρησιακού Κέντρου Πολιτικής Προστασίας (ΠΕ.ΚΕ.Π.Π.) της ΠΔΕ στο πλαίσιο λειτουργίας του Εθνικού Μηχανισμού Διαχείρισης Κρίσεων και Αντιμετώπισης Κινδύνων και ειδικότερα στο επίπεδο της πρόληψης, παρακολούθησης και έγκαιρης αντιμετώπισης φυσικών καταστροφών (συμπεριλαμβανομένου των πυρκαγιών) και εντάσσονται τόσο στην Ψηφιακή Στρατηγική της ΠΔΕ όσο και στην Στρατηγική Ανθεκτικότητας και αντιμετώπιση των κινδύνων από την Κλιματική Αλλαγή.

Δράσεις για την Ανάπτυξη Ψηφιακών Δεξιοτήτων

Περιλαμβάνονται δράσεις ανάπτυξη ψηφιακών δεξιοτήτων στις παρακάτω δράσεις του υφιστάμενου σχεδίου:

- Μηχανισμός Στήριξης Επιχειρηματικότητας στην Περιφέρεια Δυτικής Ελλάδας
- Ψηφιακό Οικοσύστημα Επιχειρηματικότητας του Επιμελητηρίου Αχαΐας
- Κέντρο στήριξης επιχειρηματικότητας και ανάπτυξης των επιχειρήσεων του Επιμελητηρίου Ηλείας
- Ανάπτυξη ηλεκτρονικής υποδομής και ψηφιακών υπηρεσιών του Επιμελητηρίου Αιτωλοακαρνανίας για την ενίσχυση της ανταγωνιστικότητας και εξωστρέφειας των επιχειρήσεων

ΜΕΡΟΣ Β.

ΑΝΑΛΥΤΙΚΗ ΠΑΡΟΥΣΙΑΣΗ ΔΙΟΙΚΗΤΙΚΟΥ ΑΠΟΛΟΓΙΣΜΟΥ ΓΙΑ ΤΟ ΕΤΟΣ 2021

1. Γενική Διεύθυνση Αναπτυξιακού Προγραμματισμού Περιβάλλοντος και Υποδομών

Περιεχόμενα

Περιεχόμενα	61
Ευρετήριο Πινάκων	62
Αρκτικόλεξο	64
Γενική Διεύθυνση Αναπτυξιακού Προγραμματισμού, Περιβάλλοντος και Υποδομών	67
Η ΓΔΑΠΠΥ σε αριθμούς	68
Γενική Εικόνα 2021	68
Θεσμικές αλλαγές και άλλα ζητήματα διαχείρισης	72
Συνοπτικός Απολογισμός	74
ΘΕΣΗ ΤΗΣ ΠΔΕ ΣΤΗΝ ΕΛΛΑΔΑ ΚΑΙ ΠΕΡΙΦΕΡΕΙΑΚΕΣ ΣΤΑΤΙΣΤΙΚΕΣ	74
ΠΕΡΙΦΕΡΕΙΑΚΕΣ ΕΝΟΤΗΤΕΣ	79
ΒΑΣΙΚΑ ΕΡΓΑΛΕΙΑ ΠΕΡΙΦΕΡΕΙΑΚΟΥ ΣΧΕΔΙΑΣΜΟΥ	82
ΔΗΜΟΣΙΕΣ ΕΠΕΝΔΥΣΕΙΣ	84
ΕΡΓΑΛΕΙΑ	84
ΥΛΟΠΟΙΗΣΗ ΠΡΟΓΡΑΜΜΑΤΟΣ ΔΗΜΟΣΙΩΝ ΕΠΕΝΔΥΣΕΩΝ (ΠΔΕπ)	99
ΦΥΣΙΚΕΣ ΚΑΤΑΣΤΡΟΦΕΣ 2021 [ΠΥΡΚΑΓΙΕΣ ΑΥΓΟΥΣΤΟΥ ΚΑΙ ΠΛΗΜΜΥΡΕΣ ΝΟΕΜΒΡΙΟΥ – ΔΕΚΕΜΒΡΙΟΥ 2021]	103
Αντιμετώπιση των Καταστροφικών Πυρκαγιών Αυγούστου 2021	106
Αντιμετώπιση των Καταστροφών από τις Πλημμύρες 2021	108
ΕΠΙΧΕΙΡΗΜΑΤΙΚΟΤΗΤΑ - ΙΔΙΩΤΙΚΕΣ ΕΠΕΝΔΥΣΕΙΣ	111
ΑΝΑΠΤΥΞΙΑΚΟΣ ΝΟΜΟΣ	111
ΕΠΙΧΕΙΡΗΜΑΤΙΚΟΤΗΤΑ – ΕΝΔΙΑΜΕΣΟΣ ΦΟΡΕΑΣ ΔΙΑΧΕΙΡΙΣΗΣ	113
ΕΠΕΝΔΥΤΙΚΟ ΠΡΟΦΙΛ ΤΗΣ ΠΕΡΙΦΕΡΕΙΑΣ ΔΥΤΙΚΗΣ ΕΛΛΑΔΑΣ	116
Αναλυτικός Απολογισμός ανά Τομέα	118
ΠΕΡΙΒΑΛΛΟΝ ΚΑΙ ΧΩΡΟΤΑΞΙΑ	118
ΔΙΕΥΘΥΝΣΗ ΠΕΡΙΒΑΛΛΟΝΤΟΣ ΚΑΙ ΧΩΡΙΚΟΥ ΣΧΕΔΙΑΣΜΟΥ	118
Υδροοικονομία	119
Τομέας Περιβάλλοντος	124
Χωρικός Σχεδιασμός	127
Συμμετοχή σε Ευρωπαϊκά Προγράμματα	128
ΑΝΑΠΤΥΞΙΑΚΟΣ ΠΡΟΓΡΑΜΜΑΤΙΣΜΟΣ	130
ΤΜΗΜΑ ΣΧΕΔΙΑΣΜΟΥ ΠΕΡΙΦΕΡΕΙΑΚΗΣ ΠΟΛΙΤΙΚΗΣ	130
Τετραετές Επιχειρησιακό Πρόγραμμα	130
Εθνικό Πρόγραμμα Ανάπτυξης – Περιφερειακό Πρόγραμμα Ανάπτυξης (ΕΠΑ/ ΠΠΑ)	132
Συμμαχία για την Επιχειρηματικότητα και Ανάπτυξη στην Δυτική Ελλάδα (ΣΕΑΔΕ)	134
Περιφερειακό Συμβούλιο Έρευνας και Καινοτομίας (ΠΣΕΚ)	140
Υποστήριξη Ευρωπαϊκών Έργων ΠΔΕ	145
Συντονισμός και Παρακολούθηση των Ευρωπαϊκών Προγραμμάτων της ΠΔΕ για το έτος 2021	148
Ειδική Σελίδα για την Επιχειρηματικότητα και τις Επενδύσεις	155
ΤΟΜΕΑΣ ΠΡΟΓΡΑΜΜΑΤΙΣΜΟΥ ΠΕΡΙΦΕΡΕΙΑΚΗΣ ΠΟΛΙΤΙΚΗΣ – ΠΡΟΓΡΑΜΜΑ ΔΗΜΟΣΙΩΝ ΕΠΕΝΔΥΣΕΩΝ	156
Πρόγραμμα Έργων που Χρηματοδοτούνται από ΚΑΠ	156
Πρόγραμμα Δημοσίων Επενδύσεων (ΠΔΕ)	159
Συγχρηματοδοτούμενο σκέλος ΠΔΕ - Έργα ΕΣΠΑ	159
Εθνικό Σκέλος	161
ΤΟΜΕΑΣ ΚΙΝΗΤΡΩΝ ΠΕΡΙΦΕΡΕΙΑΚΗΣ ΑΝΑΠΤΥΞΗΣ	176
Αναπτυξιακοί Νόμοι (3299/2004 3908/2011 4399-2016)	176
Προγράμματα Επιχειρηματικότητας στο πλαίσιο του Επιχειρησιακού Προγράμματος «Δυτική Ελλάδα 2014-2020»	178
Γραφείο Ενημέρωσης μικρομεσαίων επιχειρήσεων και Εξυπηρέτησης Επενδυτών	181
ΤΟΜΕΑΣ ΥΠΟΔΟΜΩΝ	182
ΔΙΕΥΘΥΝΣΗ ΤΕΧΝΙΚΩΝ ΕΡΓΩΝ ΠΔΕ	182
ΔΙΕΥΘΥΝΣΗ ΤΕΧΝΙΚΩΝ ΕΡΓΩΝ ΠΕ ΑΙΤΩΛΟΑΚΑΡΝΑΝΙΑΣ	194
ΔΙΕΥΘΥΝΣΗ ΤΕΧΝΙΚΩΝ ΕΡΓΩΝ ΠΕ ΑΧΑΪΑΣ	196
ΔΙΕΥΘΥΝΣΗ ΤΕΧΝΙΚΩΝ ΕΡΓΩΝ ΠΕ ΗΛΕΙΑΣ	198

Ευρετήριο Πινάκων

Πίνακας 1: Διευθύνσεις της ΓΔΔΥΚΜ	67
Πίνακας 2: Προσωπικό που υπηρετεί στην Γενική Διεύθυνση	68
Πίνακας 2: Εξέλιξη κατά κεφαλή εγχώριου περιφερειακού προϊόντος 2000 – 2018	74
Πίνακας 3: Εξέλιξη Ακαθάριστου Εγχωρίου Περιφερειακού Προϊόντος 2000-2018 -Προσέγγιση Περιφερειακών Ζωνών.....	76
Πίνακας 4: Αποτελέσματα Οικονομικής Προσέγγισης Συσχέτιση με Ελλάδα	77
Πίνακας 5: Μήτρα Συσχετίσεων Περιφερειών ως προς το κατά Κεφαλήν Ακαθάριστο Εγχώριο Περιφερειακό Προϊόν.....	78
Πίνακας 6: Άξονες προτεραιότητας τετραετούς Επιχειρησιακού Προγράμματος ΠΔΕ 2020-2024	86
Πίνακας 7: Αναπτυξιακοί Στόχοι Περιφερειακού Προγράμματος Ανάπτυξης 2021-2025.....	87
Πίνακας 8: Τεχνικό Πρόγραμμα ΠΔΕ 2022 Χρηματοδοτούμενο από ΠΔΕ/ Υπόλογος Δ/νση Οικονομικού	91
Πίνακας 9: Τεχνικός Πρόγραμμα ΠΔΕ 2022 Χρηματοδοτούμενο από ΠΔΕ/ Υπόλογος ΠΤΑ.....	92
Πίνακας 10: Τεχνικό Πρόγραμμα ΠΔΕ 2022 Χρηματοδοτούμενο από ΚΑΠ	92
Πίνακας 11: Πρόγραμμα Δημοσίων Επενδύσεων 31-12-2021	93
Πίνακας 12: Νέα Έργα που Εντάχθηκαν στο ΠΔΕ το 2021	93
Πίνακας 13: Εξέλιξη Ορίων Χρηματοδότησης Προγραμμάτων Δημοσίων Επενδύσεων 2011-2021.....	97
Πίνακας 14 Πρόγραμμα Δημοσίων Επενδύσεων Έτους 2021 Ανά Πηγή Χρηματοδότησης	99
Πίνακας 15 Πρόγραμμα Δημοσίων Επενδύσεων Έτους 2021	100
Πίνακας 16 Εικόνα Έργων που υλοποιούνται από την Περιφέρεια Δυτικής Ελλάδας 2021	100
Πίνακας 17 Εικόνα έργων που υλοποιούνται από υπηρεσίες της Γενικής Διεύθυνσης το 2021	101
Πίνακας 18 Συμβάσεις Υπογεγραμμένες Έτους 2021	101
Πίνακας 19 Συμβάσεις Υπογεγραμμένες 2019-2021	102
Πίνακας 20 Υπογεγραμμένες Συμβάσεις ανά Διεύθυνση Τεχνικών Έργων 2019-2021	102
Πίνακας 21 Έργα αντιμετώπισης φυσικών καταστροφών – πλημμύρες που εντάχθηκαν το 2021 στην ΣΑΕΠ 801	109
Πίνακας 22 Προτάσεις για Αποκαταστάσεις Βλαβών από Θεομηνίες 11 ^ο και 12 ^ο 2021 Διευθύνσεων Τεχνικών Έργων της ΠΔΕ	109
Πίνακας 23: Ανάλυση σε Υποέργατων παρεμβάσεων της ΔΤΕ ΠΕ ΑΙΤ-ΝΙΑΣ.....	110
Πίνακας 24: Προτάσεις για Αποκατάσταση Ζημιών Πλημμυρών 11 και 12 2021 ανά Περιφερειακή Ενότητα.....	110
Πίνακας 25: Πορεία Αναπτυξιακών Νόμων στην Περιφέρεια Δυτικής Ελλάδας.....	111
Πίνακας 26: Πληρωμές Αναπτυξιακών Νόμων από ΔιαΠ 2021.....	111
Πίνακας 27: Νόμος 4399-2016 Πορεία Α Κύκλου.....	112
Πίνακας 28: ΝΟΜΟΣ 4399-2016 Πορεία Β Κύκλου	112
Πίνακας 29: Δράσεις Ενίσχυσης Επιχειρηματικότητας με φορέα Υλοποίησης την ΔιαΠ.....	115
Πίνακας 33: Εκτελεστική Επιτροπή για το Δίκτυο «Συμμαχία για την Επιχειρηματικότητα και Ανάπτυξη στη Δυτική Ελλάδα – ΣΕΑΔΕ»	135
Πίνακας 34: Θέματα συνελεύσεων του Δικτύου «Συμμαχία για την Επιχειρηματικότητα και Ανάπτυξη στη Δυτική Ελλάδα – ΣΕΑΔΕ» για το 2021	136
Πίνακας 34: Οι συνεδριάσεις του ΠΣΕΚ για το 2021 και τα θέματα που συζητήθηκαν	143
Πίνακας 34: Στρατηγικά Έργα που υλοποιούνται στο πλαίσιο του διακρατικού προγράμματος Ευρωπαϊκής Εδαφικής Συνεργασίας INTERREG V -A GREECE – ITALY PROGRAMME 2014-2020.....	145
Πίνακας 34: Στρατηγικά Έργα και στάδιο υλοποίησης.....	146
Πίνακας 37: Φορείς που εκδήλωσαν ενδιαφέρον για Συνεργασία με την ΠΔΕ Στο πλαίσιο Ευρωπαϊκού Προγράμματος.....	151
Πίνακας 38: Προτάσεις που υποβλήθηκαν στη ΠΔΕ και εξετάστηκαν από την ΟΔΕ	151
Πίνακας 33: Πρόγραμμα Έργων ΚΑΠ ανά ΔΤΕ	157
Πίνακας 34: Έργα ΚΑΠ ανά ΔΤΕ και έτος έναξης.....	158
Πίνακας 39: Έργα Συγχρηματοδοτούμενου Σκέλους ανά Έτος Ένταξης.....	160
Πίνακας 40: Έργα Συγχρηματοδοτούμενου Σκέλους ανά Συλλογική Απόφαση	160

Πίνακας 41: Έργα Εθνικού Σκέλους ανά Συλλογική Απόφαση και Έτος Ένταξης.....	162
Πίνακας 38: Νέα Έργα ενταγμένα την Περίοδο 2020-2021 Ανά Συλλογική Απόφαση	164
Πίνακας 12: Νέα Έργα που Εντάχθηκαν στο ΠΔΕ το 2021	164
Πίνακας 43: Συμβάσεις υπογεγραμμένες έτους 2021	169
Πίνακας 44: Συμβάσεις Υπογεγραμμένες 2019-2021	170
Πίνακας 41 Υπογεγραμμένες Συμβάσεις ανά Διεύθυνση Τεχνικών Έργων 2019-2021	170
Πίνακας 42: Όρια Χρηματοδοτικά Εθνικού και Συγχρηματοδοτούμενου Σκέλους ΠΔΕ 2020-2021	171
Πίνακας 43: Πιστώσεις ΠΔΕ 2022 ανά σκέλος και Περιφέρεια της χώρας.....	173
Πίνακας 44: Πιστώσεις ΠΔΕ 2022 ανά σκέλος και Περιφέρεια της Χώρας (Ποσοστά)	174
Πίνακας 49: Πορεία Αναπτυξιακών Νόμων στην Περιφέρεια Δυτικής Ελλάδας.....	176
Πίνακας 50: Πληρωμές Αναπτυξιακών Νόμων από ΔιαΠ 2021.....	176
Πίνακας 47: Νόμος 4399-2016 Πορεία Α κύκλου	177
Πίνακας 48: ΝΟΜΟΣ 4399-2016 Πορεία Β κύκλου	177
Πίνακας 49: Δράσεις Ενίσχυσης Επιχειρηματικότητας με φορέα υλοποίησης την ΔιαΠ	180
Πίνακας 50: Συμβάσεις έργων που υπογράφηκαν από ΔΤΕ ΠΔΕ	183
Πίνακας 51: Συμβάσεις έργων που υπογράφηκαν από ΔΤΕ ΠΕ ΑΙΤ-ΝΙΑΣ.....	195
Πίνακας 52: Έργα που Υλοποιούνται Από ΔΤΕ ΠΕ ΑΧΑΪΑΣ	196
Πίνακας 53: Συμβάσεις έργων που Υπογράφηκαν από ΔΤΕ ΠΕ ΑΧΑΪΑΣ	197
Πίνακας 54: Συμβάσεις έργων που Υπογράφηκαν από ΔΤΕ ΠΕ ΗΛΕΪΑΣ	199
Πίνακας 55: Έργα των ΔΤΕ της ΠΔΕ Ανά Έτος Ένταξης	200

Αρκτικόλεξο

ΑΔΑΜΙ	Ατομικό Δελτίο Αναγνώρισης και Μετακίνησης Ιπποειδούς
ΑΕΠΟ	Απόφαση Έγκρισης Περιβαλλοντικών Όρων
ΑΠΧ	Αφρικανική πανώλη χοίρων
ΒΑΑ	Βιώσιμη Αστική Ανάπτυξη
ΓΔΔΥΚΜ	Γενική Διεύθυνση Δημόσιας Υγείας και Κοινωνικής Μέριμνας
ΓΟΕΒ	Γενικοί Οργανισμοί Εγγείων Βελτιώσεων
ΔΑ	Διαχειριστική Αρχή
ΔΑΟ	Διεύθυνση Αγροτικής Οικονομίας
ΔΑΟΚ	Διεύθυνση Αγροτικής Οικονομίας και Κτηνιατρικής
ΕΑΣ	Εθνική Αρχή Συντονισμού
ΕΒΥΣ	Είδη Βασικής Υλικής Συνδρομής
ΕΕ	Ευρωπαϊκή Ένωση
ΕΕ	Ευρωπαϊκή Επιτροπή
ΕΕΧ	Ένωση Ελλήνων Χαρακτών
ΕΚΤ	Ευρωπαϊκό Κοινωνικό Ταμείο
ΕΛΓΑ	Οργανισμός Ελληνικών Γεωργικών Ασφαλίσεων
ΕΛΚΕ	Ειδικός Λογαριασμός Κονδυλίων Έρευνας
ΕΛΟΓΑΚ	Ελληνικός Οργανισμός Γάλακτος και Κρέατος
ΕΜΥ	Εθνική Μετεωρολογική Υπηρεσία
ΕΠ	Επιχειρησιακό Πρόγραμμα
ΕΠΑΛΘ	Επιχειρησιακό Πρόγραμμα Αλιείας & Θάλασσας
ΕΠΑΝΕΚ	Επιχειρησιακό Πρόγραμμα Ανταγωνιστικότητα Επιχειρηματικότητα Καινοτομία
ΕΠΙΠ	Εγγυημένο Παραδοσιακό Ιδιότυπο Προϊόν
ΕπΠα	Επιτροπή Παρακολούθησης
ΕΣΕΤΑΚ	Εθνική Στρατηγική Έρευνα, Τεχνολογική Ανάπτυξη και Καινοτομία
ΕΣΚΕ	Εθνική Στρατηγική Κοινωνικής Ένταξης
ΕΤΠΑ	Ευρωπαϊκό Ταμείο Περιφερειακής Ανάπτυξης
ΕΥΔ	Ειδική Υπηρεσία Διαχείρισης
ΕΥΕ	Ειδική Υπηρεσία Εφαρμογής
ΕΥΣΕΚΤ	Ειδική Υπηρεσία Συντονισμού και Παρακολούθησης Δράσεων Ευρωπαϊκού Κοινωνικού Ταμείου
ΕΦΔ	Ενδιάμεσος Φορέας Διαχείρισης
ΕΦΔ	Ενδιάμεσος Φορέας Διαχείρισης
ΕΦΕΤ	Ενιαίος Φορέας Ελέγχου Τροφίμων
ΖΟΕ	Ζώνη Οικιστικού Ελέγχου
ΗΔ	Ημερήσια Διάταξη
ΙΟΑΣ	Ινστιτούτο Οδικής Ασφάλειας
ΙΤΥΕ	Ινστιτούτο Τεχνολογίας Υπολογιστών και Εκδόσεων
Κ.Α.Π.Ε	Κέντρο Ανανεώσιμων Πηγών & Εξοικονόμησης Ενέργειας
ΚΑΠ	Κεντρικοί Αυτοτελείς Πόροι
ΚΕΠΕ	Κλιμάκιο Ελέγχου Περιβάλλοντος

ΚΗΜΟ	Κεντρικό Ηλεκτρονικό Μητρώο Οικοτεχνιτών
ΚΣ	Κοινωνική Σύμπραξη
ΚΤΕΟ	Κέντρο Τεχνικού Ελέγχου Οχημάτων
ΚΥΑ	Κοινή Υπουργική Απόφαση
ΜΗΝ	Μονάδα Ημερήσιας Νοσηλείας
ΜΜΕ	Μέσα Μαζικής Επικοινωνίας
ΜΣΕ	Μεταδοτικές Σπογγώδεις Εγκεφαλοπάθειες
ΜΦΗ	Μονάδα Φροντίδας Ηλικιωμένων
ΜΧΑ	Μονάδα Χρόνιας Αιμοκάθαρσης
ΝΠΔΔ	Νομικό Πρόσωπο Δημοσίου Δικαίου
ΝΠΙΔ	Νομικό Πρόσωπο Ιδιωτικού Δικαίου
ΟΕΦ	Οργανώσεις Ελαιουργικών Φορέων
ΟΠΕΚΕΠΕ	Οργανισμός Πληρωμών και Ελέγχου Κοινοτικών Ενισχύσεων
ΟΠΣ	Ολοκληρωμένο Πληροφοριακό Σύστημα
ΟΣΕ	Οργανισμός Σιδηροδρόμων Ελλάδος
ΟΣΠΑ	Ολοκληρωμένο Σύστημα Παρακολούθησης Και Καταγραφής Αλιευτικών Δραστηριοτήτων
ΟΣΠΑ	Ολοκληρωμένο Πληροφοριακό Σύστημα Παρακολούθησης Αλιείας
ΟΧΕ	Ολοκληρωμένες Χωρικές Επενδύσεις
ΠΑΑ	Πρόγραμμα Αγροτικής Ανάπτυξης
ΠΑΣΕΒΙΠΕ	Πανελλήνιος Σύνδεσμος Επιχειρήσεων Βιομηχανικών Περιοχών
ΠΓΕ	Προστασία Γεωγραφικής Ένδειξης
ΠΔΕ	Περιφέρεια Δυτικής Ελλάδας
ΠΕ	Περιφερειακή Ενότητα
ΠΕ.ΚΕ.Π.Π	Περιφερειακό Επιχειρησιακό Κέντρο Πολιτικής Προστασίας
ΠΕΣΚΕ	Περιφερειακή Στρατηγική Κοινωνικής Ένταξης
ΠεΣΠΚΑ	Περιφερειακό Σχέδιο για την Προσαρμογή στην Κλιματική Αλλαγή
ΠεΣΠΚΑ	Περιφερειακό Σχέδιο για την Προσαρμογή στην Κλιματική Αλλαγή
ΠΕΧΩΠ	Περιφερειακή Επιτροπή Χωροταξίας και Περιβάλλοντος
ΠΟΠ	Προστατευόμενη ονομασία προέλευσης
ΠΠΑ	Περιφερειακό Πρόγραμμα Ανάπτυξης
ΠΠΔ	Πρότυπα Περιβαλλοντικών Δεσμεύσεων
ΠΣ	Περιφερειακό Συμβούλιο
ΠΣΕΚ	Περιφερειακό Συμβούλιο Έρευνας και Καινοτομίας
ΠΤΑ	Περιφερειακό Ταμείο Ανάπτυξης
ΠΦΥ	Πρωτοβάθμια Φροντίδα Υγείας
ΠΧΠ	Περιφερειακό Χωροταξικό Πλαίσιο
ΣΑΤΑΜΕ	Σύνταξη Σχεδίων Αντιμετώπισης Τεχνολογικών Ατυχημάτων Μεγάλης Έκτασης
ΣΔΚΠ	Σχέδια Διαχείρισης Κινδύνων Πλημμύρας
ΣΕΑΔΕ	Συμμαχία για την Επιχειρηματικότητα και Ανάπτυξη στη Δυτική Ελλάδα
ΣΕΒΠΔΕ	Σύνδεσμος Βιομηχανιών Πελοποννήσου και Δυτικής Ελλάδος
ΣΗΔΕ	Σύστημα Ηλεκτρονικής Διακίνησης Εγγράφων
ΣΜΠΕ	Στρατηγική Μελέτη Περιβαλλοντικών Επιπτώσεων

ΣΜΠΕ	Στρατηγική Μελέτη Περιβαλλοντικών Επιπτώσεων
ΣΟΠΠ	Συντονιστικό Όργανο Πολιτικής Προστασίας
ΣΠΕΔΕΠ	Σύνδεσμος Πτυχιούχων Εργοληπτών Δημοσίων Έργων Πρωτεύουσας
ΣΥΔ	Στέγη Υποστηριζόμενης Διαβίωσης
ΣΦΣ	Σύλλογος Φίλων Σιδηροδρόμου
ΤΕΒΑ	Ταμείο Ευρωπαϊκής Βοήθειας για τους Απόρους
ΤΕΠΙΧ-II	Ταμείο Επιχειρηματικότητας II
ΤΟΕΒ	Τοπικοί Οργανισμοί Εγγείων Βελτιώσεων
ΤΠΑ/ ΠΠΑ	Τομεακά και Περιφερειακά Προγράμματα Ανάπτυξης
ΤΠΕ	Τεχνολογίες Πληροφορικής και Επικοινωνιών
ΥΠΑΑΤ	Υπουργείο Αγροτικής Ανάπτυξης και Τροφίμων

Γενική Διεύθυνση Αναπτυξιακού Προγραμματισμού, Περιβάλλοντος και Υποδομών

Ο Απολογισμός προβλέπεται στο άρθρο 185 του Ν. 3852/2010 «Νέα Αρχιτεκτονική της Αυτοδιοίκησης και της Αποκεντρωμένης Διοίκησης – Πρόγραμμα Καλλικράτης» όπου ρητά αναφέρεται ότι σε ειδική συνεδρίαση του Περιφερειακού Συμβουλίου γίνεται ο απολογισμός πεπραγμένων της περιφερειακής αρχής σε ότι αφορά την εφαρμογή του ετήσιου προγράμματος δράσης, την οικονομική κατάσταση και την διοίκηση της περιφέρειας.

Σύμφωνα με το άρθρο 3του ΠΔ 132/2010 «Οργανισμός της Περιφέρειας Δυτικής Ελλάδας» όπως τροποποιήθηκε και ισχύει¹η Γενική Διεύθυνση Αναπτυξιακού Προγραμματισμού, Περιβάλλοντος και Υποδομών είναι αρμόδια για το συντονισμό και την παρακολούθηση της λειτουργίας όλων των οργανικών μονάδων που υπάγονται σ' αυτή, την εξασφάλιση της εύρυθμης λειτουργίας τους για την αντιμετώπιση των προβλημάτων και των υποθέσεων αρμοδιότητάς τους.

Στην Γενική Διεύθυνση Αναπτυξιακού Προγραμματισμού υπάγονται τρεις τομείς δράσης:

1. Αναπτυξιακός Προγραμματισμός
2. Υποδομών και
3. Περιβάλλοντος και Χωροταξίας

Η Γενική Διεύθυνση Αναπτυξιακού Προγραμματισμού Περιβάλλοντος και Υποδομών (ΓΔΑΠΠΥ) αποτελείται από έξι οργανωτικές μονάδες (διευθύνσεις) που είναι χωρισμένες ανά τομέα δράσης ως ακολούθως:

Πίνακας 1: Διευθύνσεις της ΓΔΔΥΚΜ

Τομέας Δράσης	Οργανωτικές Μονάδες (Διευθύνσεις)
Αναπτυξιακός Προγραμματισμός	1
Υποδομών	4
Περιβάλλοντος και Χωροταξίας	1
ΣΥΝΟΛΟ	6

¹Α) Την υπ' αρ. 88897/18-5-2018 Απόφαση του Συντονιστή Αποκεντρωμένης Διοίκησης Πελοποννήσου, Δυτικής Ελλάδας και Ιονίου «Τροποποίηση – Συμπλήρωση του Οργανισμού Εσωτερικής Υπηρεσίας της Περιφέρειας Δυτικής Ελλάδας» (ΦΕΚ 2070/Β/7-6-2018), με την οποία συμπληρώνεται η υπ' αρ. 248595/27-12/2016 Απόφαση του Γενικού Γραμματέα Αποκεντρωμένης Διοίκησης Πελοποννήσου, Δυτικής Ελλάδας και Ιονίου «Τροποποίηση του Οργανισμού Εσωτερικής Υπηρεσίας της Περιφέρειας Δυτικής Ελλάδας» (ΦΕΚ 4309/Β/30-12-2016), Β) την υπ' αρ 165633/8-8-2017 Απόφαση του Συντονιστή Αποκεντρωμένης Διοίκησης Πελοποννήσου, Δυτικής Ελλάδας και Ιονίου «Τροποποίηση του Οργανισμού Εσωτερικής Υπηρεσίας της Περιφέρειας Δυτικής Ελλάδας» (ΦΕΚ 2953/Β/29-8-2017), με την οποία τροποποιείται η υπ' αρ. 248595/27-12/2016 Απόφαση του Γενικού Γραμματέα Αποκεντρωμένης Διοίκησης Πελοποννήσου, Δυτικής Ελλάδας και Ιονίου «Τροποποίηση του Οργανισμού Εσωτερικής Υπηρεσίας της Περιφέρειας Δυτικής Ελλάδας» (ΦΕΚ 4309/Β/30-12-2016)

Η ΓΔΑΠΠΥ σε αριθμούς

Στην Γενική Διεύθυνση απασχολούνται **207** υπάλληλοι που κατανέμονται σύμφωνα με τον παρακάτω πίνακα ανά οργανωτική μονάδα (διεύθυνση):

Πίνακας 2: Προσωπικό που υπηρετεί στην Γενική Διεύθυνση

ΟΡΓΑΝΙΚΕΣ ΜΟΝΑΔΕΣ	ΠΡΟΙΣΤΑΜΕΝΟΣ ΓΑ	ΠΡΟΙΣΤΑΜΕΝΟΣ ΔΝΣΗΣ	ΠΡΟΙΣΤΑΜΕΝΟΙ ΤΜΗΜΑΤΩΝ	ΥΠΑΛΛΗΛΟΙ	ΟΔΗΓΟΙ - ΣΥΝΤΗΡΗΣΗ	ΣΥΝΟΛΟ
ΓΔΑΠΠΥ	1					1
ΔιΑΠ		1	4	13		18
ΔΠΧΣ		1	3	7	1	12
Τμήμα Περιβάλλοντος και Υδροοικονομίας ΠΕ Αιτνίας			1	4		5
Τμήμα Περιβάλλοντος και Υδροοικονομίας ΠΕ Αχαΐας			1	3		4
Τμήμα Περιβάλλοντος και Υδροοικονομίας ΠΕ Ηλείας			1	3		4
ΔΤΕ ΠΔΕ		1	3	30	36	70
ΔΤΕ ΠΕ ΑΙΤΝΙΑΣ		1	3	16	11	31
ΔΤΕ ΠΕ ΑΧΑΪΑΣ		1	3	16	6	26
ΔΤΕ ΠΕ ΗΛΕΙΑΣ		1	3	12	6	22
ΣΥΝΟΛΟ	1	6	22	104	60	193

Γενική Εικόνα 2021

Σε ένα δύσκολο μακροοικονομικό περιβάλλον η Περιφέρεια Δυτικής Ελλάδας, ΟΤΑ Β βαθμού κλείνει το 2021 το 11^ο έτος λειτουργίας και το 10 χρόνο πλήρους λειτουργίας της. Στα χρόνια αυτά έγιναν σημαντικές προσπάθειες στους τομείς της περιφερειακής συνοχής, λειτουργικότητας των υποδομών αρμοδιότητάς της και προστασίας του περιβάλλοντος.

Παράλληλα, η Περιφέρεια Δυτικής Ελλάδας έχοντας, από το 2012, δικαίωμα να εντάσσει έργα στις συλλογικές αποφάσεις χρηματοδότησης που είχε αγωνιστηκε για να καταφέρει να διασφαλίσει πόρους για την συντήρηση του μεγαλύτερου και δυσκολότερου οδικού δικτύου στην χώρα. Οι προσπάθειές της έγιναν σε μια χρονική συγκυρία που το Πρόγραμμα Δημοσίων Επενδύσεων έχει μειωθεί κατά 60% και μετά από 6 χρόνια, από τον Δεκέμβριο 2017, ξεκίνησε η κατανομή πόρων από το κεντρικό κράτος για το επενδυτικό σκέλος των Κεντρικών Αυτοτελών Πόρων (ΚΑΠ) με 2,3 εκ. ευρώ το 2018, 5 εκ ευρώ το 2019 και περίπου 5 εκ. ευρώ για το 2020. Επίσης, την ίδια περίοδο η Περιφέρεια Δυτικής Ελλάδας κλήθηκε να αποπληρώσει χρέη πάνω από 35 εκ. ευρώ.

Στο διάστημα αυτό η Αιρετή Περιφέρεια:

- Εκπόνησε, υπέβαλε και υλοποίησε το ΠΕΠ 2014-2020 (το 1^ο από αιρετές αυτοδιοικήσεις Β βαθμού). Επίσης εκπόνησε και υπέβαλε για έγκριση το 2^ο κατά σειρά ΠΕΠ για την νέα προγραμματική περίοδο 2021-2027.
- Εκπόνησε, κατά τις διατάξεις του άρθρου 268 του ν. 3852-2010 (Α' 87) και υλοποίησε το 1^ο πολυετές επιχειρησιακό πρόγραμμα για την περίοδο 2011-2014, το 2^ο πολυετές για

την περίοδο 2014-2019 και ήδη έχει ολοκληρώσει και δημοσιοποιήσει το 3^ο της πολυετή σχεδιασμό της για την περίοδο 2020-2024

- Εκπόνθησε υπέβαλε και εγκρίθηκε με την αριθμό 133633/16-12-2021 απόφαση του Υφυπουργού Ανάπτυξης και Επενδύσεων² «Έγκριση **Περιφερειακού Προγράμματος Ανάπτυξης (ΠΠΑ)** της Περιφέρειας Δυτικής Ελλάδας, προγραμματικής περιόδου 2021 – 2025», σύμφωνα με τις διατάξεις του ν. 4635/2019 (Α 167). Είναι πρώτη φορά που ΟΤΑ Β βαθμού αναλαμβάνει να υλοποιήσει ως Υπηρεσία Διαχείρισης τα έργα του εθνικού σκέλους του Προγράμματος Δημοσίων Επενδύσεων. Με το Ν. 4635/2019 (Α'167), θεσμοθετήθηκε για πρώτη φορά ένα ολοκληρωμένο σύστημα για τον σχεδιασμό, τη διαχείριση, την παρακολούθηση και τον έλεγχο των παρεμβάσεων που χρηματοδοτούνται από τους εθνικούς πόρους του Προγράμματος Δημοσίων Επενδύσεων (ΠΔΕ). Εισάγονται, για πρώτη φορά, όροι στην Διαχείριση του Εθνικού ΠΔΕ όπως η μεσοπρόθεσμη στοχοθεσία και η υπαγωγή των παρεμβάσεων του ΠΔΕ σε στρατηγικούς στόχους και ιεραρχούμενες αναπτυξιακές προτεραιότητες. Την ευθύνη για την υλοποίηση του 1^{ου} ΠΠΑ έχει αναλάβει, μετά από σχετική απόφαση του Περιφερειάρχη³ η Διεύθυνση Αναπτυξιακού Προγραμματισμού.
- Έχει συντάξει εγκριθεί και εφαρμόζεται το **Περιφερειακό Χωροταξικό Πλαίσιο (ΠΧΠ)**. Η αναθεώρησή του εγκρίθηκε τον 12/2020 σύμφωνα με απόφαση του υφυπουργού Περιβάλλοντος και Ενέργειας συμπεριλαμβανομένης και της περιβαλλοντικής έγκρισης αυτού. Η αναθεώρηση του προγενέστερου Περιφερειακού Πλαισίου Χωροταξικού Σχεδιασμού και Αειφόρου Ανάπτυξης Δυτικής Ελλάδας λαμβάνει υπόψη, μεταξύ άλλων, τις αλλαγές στη διοικητική οργάνωση της Περιφέρειας, τις διαφοροποιημένες κοινωνικο-οικονομικές συνθήκες στο πλαίσιο της κρίσης, καθώς και τα δεδομένα της κλιματικής αλλαγής και την ανάγκη προστασίας του περιβάλλοντος
- Προχωρά και έχει θέσει σε δημόσια διαβούλευση την **Μελέτη Περιβαλλοντικών Επιπτώσεων του Περιφερειακού Σχεδίου για την Προσαρμογή στην Κλιματική Αλλαγή (ΠεΣΠΚΑ)** όπως ορίζεται με την ΚΥΑ ΥΠΕΧΩΔΕ/ΕΥΠΕ/οικ.107017/5-09-2006 (Β' 1225) όπως τροποποιήθηκε με την όμοιά της 40238/2017 (Β' 3759). Ενδεικτικά αναφέρουμε ότι το ΠεΣΠΚΑ –ΠΔΕ εκπονήθηκε λαμβάνοντας υπόψη τρία σενάρια παγκόσμιας εξέλιξης συγκεντρώσεων αερίων του θερμοκηπίου (RCP2.6-ευμενές, RCP4.5-ενδιάμεσο, RCP8.5-δυσμενές) και για τρεις χρονικές περιόδους: βραχυπρόθεσμο (2011-2030), μεσοπρόθεσμο (2031-2050) και μακροπρόθεσμο (2081-2100) χρονικό ορίζοντα σύμφωνα με την 5η έκθεση για την κλιματική αλλαγή (AR5, IPCC, 2014) της IPCC (Intergovernmental Panel for Climate Change – IPCC, Διακυβερνητική Ομάδα για την Κλιματική Αλλαγή) που είναι και η τελευταία έκθεση της IPCC. Η διαβούλευση αυτή ολοκληρώνεται μέσα στον 1^ο μήνα του 2022.

²Υπαρθμ 133633/8-12-2021 απόφαση (Β' 5926)

³Υπαριθμ 348123/4063/1-12-2021 Απόφαση (ΑΔΑ 9ΟΧΗ7Λ6-ΡΕΙ)

- Έχουν εκπονηθεί από την αρμόδια Ειδική Γραμματεία Υδάτων του Υπουργείου Περιβάλλοντος και Ενέργειας και εφαρμόζονται τα **Σχέδια Διαχείρισης Κινδύνων Πλημμύρας (ΣΔΚΠ)** για τρία υδατικά διαμερίσματα ενδιαφέροντος για την Δυτική Ελλάδα, ήτοι: Το υδατικό διαμέρισμα EL04 ΔΥΤ. ΣΤΕΡΕΑ ΕΛΛΑΔΑ, το EL02 ΒΟΡ ΠΕΛΟΠΟΝΝΗΣΟΣ, και το EL01 ΔΥΤ. ΠΕΛΟΠΟΝΝΗΣΟΣ. Ήδη έχει δρομολογηθεί και 1^η αναθεώρησή τους μετά την ολοκλήρωση της διαβούλευσης με τις αρμόδιες αρχές και υπηρεσίες, για τη ενσωμάτωση των αποτελεσμάτων της.

Στις σημαντικές καινοτομίες που διατρέχουν την υπερ-δεκαετή περίοδο λειτουργίας της ΠΔΕ και αναφορικά με το σκέλος των αρμοδιοτήτων της ΓΔΑΠΠΥ σταχυολογούνται:

1. Ειδική συλλογική απόφαση για την χρηματοδότηση επαναλαμβανόμενων δράσεων όπως έργων συντήρησης των περιφερειακών υποδομών (οδικό δίκτυο ηλεκτροφωτισμός, φανάρια αντιπλημμυρικά έργα).
2. Η δημιουργία ειδικής συλλογικής απόφασης που χρηματοδοτεί, απρόσκοπτα, έργα αποκατάστασης περιοχών που επλήγησαν από φυσικές καταστροφές. Οι φυσικές καταστροφές που εμφανίζονται στην Δυτική Ελλάδα κυρίως από το 2017 και μετά επιβεβαιώνουν τόσο τις αρνητικές συνέπειες της κλιματικής αλλαγής όσο και την ιδιαιτερότητα του γεωφυσικού ανάγλυφου της Δυτικής Ελλάδας.
3. Με απόφαση του Περιφερειάρχη η Διεύθυνση Αναπτυξιακού Προγραμματισμού ορίστηκε ενδιάμεσος φορέας διαχείρισης δράσεων (ΕΦΔ) επιχειρηματικότητας του ΠΕΠ «ΔΥΤΙΚΗ ΕΛΛΑΔΑ» 2014-2020. Στην ιστορία των αιρετών αυτοδιοικήσεων είναι πρώτη φορά που διοικητική δομή επιλέγεται ως ΕΦΔ. Αντίστοιχη επιλογή καταγράφεται και σε άλλες αιρετές περιφέρειες της χώρας. Οι υπόλοιπες περιφέρειες επέλεξαν υφιστάμενα σχήματα για την διαχείριση των δράσεων επιχειρηματικότητας (ΕΦΔ) των αντίστοιχων ΠΕΠ. Τελικά η εκ των υστέρων αξιολόγηση θα αναδείξει την αποτελεσματικότητα της μιας ή της άλλης επιλογής και θα καθοδηγήσει στην υλοποίηση των δράσεων επιχειρηματικότητας της επόμενης προγραμματικής περιόδου.
4. Την ένταξη νέων έργων για την προμήθεια ειδικού εξοπλισμού για όλα τα νοσοκομεία της Δυτικής Ελλάδας για την καλύτερη οργάνωσή τους για την αντιμετώπιση της πανδημίας του COVID-19.
5. Για την καλύτερη προετοιμασία για την νέα προγραμματική περίοδο αλλά και για την θωράκιση της περιφέρειας απέναντι στην κλιματική αλλαγή ωριμάζουν από τις Διευθύνσεις Τεχνικών Έργων της ΠΔΕ νέα έργα αντιπλημμυρικού χαρακτήρα στα μεγάλα ποτάμια της Δυτικής Ελλάδας αλλά και στους επικίνδυνους χειμάρρους. **Μελέτες 6,5 εκ ευρώ έχουν ενταχθεί στο Πρόγραμμα Δημοσίων Επενδύσεων** ώστε να προετοιμάσουν **έργα αντιπλημμυρικής προστασίας**, μελετώντας και αξιοποιώντας το ολοκληρωμένο πλάνο διαχείρισης κινδύνων πλημμύρας στις λεκάνες απορροής της Δυτικής Ελλάδας. Το πλεονέκτημα της Δυτικής Ελλάδας ως περιοχή προικισμένη σε υδατικό δυναμικό, δεν πρέπει να μετατρέπεται σε μειονέκτημα.

6. Διασφάλιση μόνιμης χρηματοδότησης για την κάλυψη **επείγουσών και έκτακτων αναγκών της Αστυνομίας και της Πυροσβεστικής**. Έχουν ήδη ενταχθεί τρία έργα (ένα ανά ΠΕ) με τα οποία μπορεί να επιχορηγήσει τις ανωτέρω Υπηρεσίες για την κάλυψη έκτακτων ή/ και επείγουσών αναγκών (όπως προμήθεια υλικών, αναλωσίμων, καυσίμων κλπ) λόγω περιορισμένων διαθέσιμων ιδίων πόρων. Η ένταξη αυτή των τριών έργων είναι σύμφωνα με την ισχύουσα Νομοθεσία (παρ. 5 του άρθρου 54 του Ν. 4662/2020 (ΦΕΚ Α' 27/07.02.2020) «Εθνικός Μηχανισμός Διαχείρισης Κρίσεων και Αντιμετώπισης Κινδύνων, αναδιάρθρωση της Γενικής Γραμματείας Πολιτικής Προστασίας, αναβάθμιση συστήματος εθελοντισμού πολιτικής προστασίας, αναδιοργάνωση του Πυροσβεστικού και άλλες διατάξεις»).
7. Εντάχθηκαν **δύο έργα συνολικού προϋπολογισμού 4 εκ. ευρώ** για την α) υποστήριξη α) των Διευθύνσεων Τεχνικών Έργων της ΠΔΕ αλλά και β) των (υποστελεχωμένων) διευθύνσεων τεχνικών υπηρεσιών των μικρών Δήμων της ΠΔΕ, για την ωρίμανση έργων για την νέα προγραμματική περίοδο. Η διαγωνιστική διαδικασία των έργων αυτών έχει ολοκληρωθεί και αναμένεται η έκδοση των πράξεων του Ελεγκτικού Συμβουλίου για την υπογραφή των σχετικών συμβάσεων (έως και 2^{ος} 2022).
8. Την ένταξη ενός νέου έργου με στόχο την υποστήριξη των Ιερών Μητροπόλεων της Δυτικής Ελλάδας με στόχο την κάλυψη αναγκών για **εργασίες συντήρησης και αποκατάστασης των Προσκυνηματικών χώρων**. Το έργο αυτό θα λειτουργεί ως μόνιμος μηχανισμός χρηματοδότησης και κάλυψης των αναγκών των ΙΜ της Δυτικής Ελλάδας για εργασίες μικρής κλίμακας εντός των Προσκυνηματικών χώρων. Το έργο αυτό αναμένεται να ενεργοποιηθεί εντός του 2022 μετά από την έγκριση από το Ελεγκτικό Συνέδριο του σχεδίου της προς υπογραφή Προγραμματικής Σύμβασης
9. Την δρομολόγηση και υλοποίηση **εμβληματικού έργου για τον εκσυγχρονισμό του Χιονοδρομικού Κέντρου Καλαβρύτων**, μοναδικού στην Δυτική Ελλάδα και σημαντικού τουριστικού προορισμού για την χειμερινή περίοδο. Το έργο αυτό βρίσκεται σε πλήρη ανάπτυξη της διαγωνιστικής του διαδικασίας και εκτιμάται ότι μπορεί να ολοκληρωθεί και να παραδοθεί προς χρήση τον χειμώνα του 2023.
10. Την δρομολόγηση των διαδικασιών για την ανάδειξη και αξιοποίηση δύο εμβληματικών κτιρίων όπως το **κτίριο των πρώην εγκαταστάσεων ΛΑΔΟΠΟΥΛΟΥ και το κτίριο των Αποθηκών ΑΣΟ Πύργου**. Τέλος σημαντική θεωρείται και η παρέμβαση της Περιφέρειας για την αναβάθμιση των **αθλητικών εγκαταστάσεων της Δυτικής Ελλάδας**. Στο πλαίσιο αυτό εντάσσεται και η υπογραφή Μνημονίου και Προγραμματικής Σύμβασης με την Γενική Γραμματεία Αθλητισμού για την αδειοδότηση των **αθλητικών εγκαταστάσεων της ΔΕ αλλά και του ΠΕΑΚ**.
11. Δημιουργούνται **επτά (7) ενεργειακές Κοινότητες** που αποτελούν τους εταίρους του μεγάλου φωτοβολταϊκού πάρκου που προγραμματίζεται να κατασκευαστεί στο κτήμα Pilot Polder της περιοχής του Μεσολογγίου, έκτασης 1.300 στρεμμάτων και το οποίο έχει ήδη παραχωρηθεί στην Περιφέρεια Δυτικής Ελλάδας από το Υπουργείο Αγροτικής Ανάπτυξης. Με την ολοκλήρωση της υπογραφής των καταστατικών των ΕΚ, πρόκειται

να κατατεθεί στην ΡΑΕ αίτημα δανειοδότησης για το Πάρκο και να αναζητηθούν πηγές χρηματοδότησης του έργου, μέρος της οποίας θα καλυφθεί από το Επιχειρησιακό Πρόγραμμα της επόμενης προγραμματικής περιόδου, καθώς εντάσσεται στους επιλέξιμους στόχους του νέου ΕΣΠΑ.

12. Την υπογραφή και ανάληψη υποχρέωσης από μέρους της ΠΔΕ για την **ενεργειακή αναβάθμιση** σημαντικών και εμβληματικών κτιρίων της Δυτικής Ελλάδας όπως, το **κτίριο του Επιμελητηρίου Αχαΐας, του Δικαστικού Μεγάρου Αγρινίου και του Παλαιού Νοσοκομείου, του Νοσοκομείου Πύργου καθώς και το κτιρίου της Ελληνικής Αστυνομίας στην Πάτρα.**

Οι υπηρεσίες της ΓΔΑΠΠΥ για την περίοδο του απολογισμού (2021) συμμετείχαν σε όλα τα συλλογικά όργανα λειτουργίας της ΠΔΕ. Ειδικότερα συμμετείχαν σχεδόν σε όλες τις συνεδριάσεις της Οικονομικής Επιτροπής, στις συνεδριάσεις του Περιφερειακού Συμβουλίου, σε όλες τις συνεδριάσεις της Επιτροπής Περιβάλλοντος και Φυσικών Πόρων και στις συνεδριάσεις της Επιτροπής Αναπτυξιακής και Κοινωνικής Πολιτικής.

Θεσμικές αλλαγές και άλλα ζητήματα διαχείρισης

Στις σελίδες που ακολουθούν παρουσιάζεται ο απολογισμός δράσης της Γενικής Διεύθυνσης, ανά τομέα δράσης, καλύπτοντας έτσι τις 6 οργανωτικές μονάδες από τις οποίες συγκροτείται.

Ο απολογισμός που περικλείει τα παραπάνω, είναι αποτέλεσμα της συνεισφοράς του στελεχιακού δυναμικού της ΓΔΑΠΠΥ. Όλο το στελεχιακό δυναμικό της Γενικής Διεύθυνσης λειτούργησε με γνώμονα τη βελτίωση της ποιότητας των παρεχόμενων υπηρεσιών, την προστασία του περιβάλλοντος και των πολιτών, τη ανάπτυξη και την διαφύλαξη του δημοσίου συμφέροντος. Προσπάθησε, μόχθησε, κινδύνεψε. Τίποτα από όσα καταγράφονται σ αυτόν τον απολογισμό δεν θα μπορούσαν να δημιουργηθούν, να υλοποιηθούν και να καταγραφούν, χωρίς την συμμετοχή τους. Ένα στελεχιακό δυναμικό που μειώνεται δραματικά και αντιστρόφως ανάλογα με την τάση του κεντρικού κράτους να εκχωρεί αρμοδιότητες χωρίς τις συνταγματικά κατοχυρωμένες υποχρεώσεις του, αυτές να συνοδεύονται από πόρους (ανθρώπινο δυναμικό και οικονομικούς).

Ένα κράτος που δεν δίστασε να έχει 4.500 νόμους μέσα σε 47 χρόνια, περίπου 96 νόμους το χρόνο, πάνω από 100 χιλ υπουργικές αποφάσεις κανονιστικές πράξεις. Χαρακτηριστικό παράδειγμα είναι ότι από το 2013 ως σήμερα, δηλαδή σε μόλις οκτώ χρόνια, το θεσμικό πλαίσιο που καθορίζει τις διαδικασίες σύναψης δημοσίων συμβάσεων άλλαξε πολλές φορές δημιουργώντας σημαντικές καθυστερήσεις και σήμερα περιλαμβάνει⁴:

- 180 Νόμους

⁴Σύμφωνα με στοιχεία της Εθνικής Βάσης Δεδομένων Δημοσίων Συμβάσεων τελευταία ενημέρωση 27-10-2020

- 90 Υπουργικές Αποφάσεις
- 29 Κοινές Υπουργικές Αποφάσεις
- 17 Προεδρικά Διατάγματα
- 8 Πράξεις Νομοθετικού Περιεχομένου (ΠΝΠ)
- 5 Ατομικές Διοικητικές Πράξεις

Μόνο την τελευταία δεκαπενταετία, θεσπίστηκαν συνολικά 1.569 νόμοι, δηλαδή περίπου 100 νόμοι ετησίως. Από το 2001 μέχρι το 2016 εκδόθηκαν 3.585 Προεδρικά Διατάγματα (ΠΔ), δηλαδή η αναλογία είναι 4,5 ΠΔ ανά 1 Νόμο «καθαρής» νομοθεσίας, εξαιρουμένων, δηλαδή, των κυρώσεων διεθνών συμβάσεων και συμφωνιών. Οι κανονιστικές και οι ατομικές διοικητικές πράξεις αριθμούν εκατοντάδες χιλιάδες, καθώς ο αριθμός των Τευχών Β' από το 2001 μέχρι το 2016 είναι 43.250, και κάθε τεύχος περιλαμβάνει τις περισσότερες φορές παραπάνω από 5 πράξεις. Οι νόμοι συμπεριλαμβάνουν 22.047 εξουσιοδοτήσεις σε περίπου 65.000 σελίδες νομοθεσίας⁵.

Ο Νόμος 4412/2016 από την δημοσίευσή του ως σήμερα έχει τροποποιηθεί – συμπληρωθεί 401 φορές⁶ (περίπου 2 κάθε εβδομάδα) που κυμαίνονται από απλές γλωσσικές διορθώσεις μέχρι σημαντικές παρεμβάσεις, όπως ένας ολόκληρος νόμος ο ν. 4605-2019 που τροποποίησε 80 διατάξεις και ο υπό ψήφιση νέος νόμος που αλλάζει επίσης ριζικά το πλαίσιο αυτό.

Μία από τις σημαντικότερες λειτουργίες ενός κράτους είναι να δίνει χρήματα για υλικές και άλλες υποδομές, να αγοράζει πράγματα, να αναθέτει την εκπόνηση μελετών, να αναθέτει και να υλοποιεί έργα. Οι διαδικασίες πίσω από αυτές τις λειτουργίες είναι ένα εξαιρετικά κρίσιμη υπόθεση.

Αν οι προμήθειες και τα έργα δεν γίνονται με διαφανή, γρήγορο και αποτελεσματικό τρόπο, το κράτος δεν λειτουργεί σωστά. Επιπλέον, οι δημόσιες συμβάσεις είναι σημαντικές και για την εθνική οικονομία, καθώς ένα κομμάτι της εγχώριας αγοράς βασίζεται σε μικρό ή σε μεγάλο βαθμό στην παροχή υπηρεσιών και προμηθειών στο κράτος.

Ο νόμος αυτός δεν είναι ένας ελληνικής έμπνευσης, αλλά η ενσωμάτωση της ευρωπαϊκής οδηγίας για το πώς πρέπει να γίνονται οι δημόσιες συμβάσεις (συγκεκριμένα δύο ευρωπαϊκών οδηγιών -2014/24/ΕΕ και 2014/25/ΕΕ). Βεβαίως, το ότι ο τρόπος με τον οποίο λειτουργούν οι δημόσιες συμβάσεις στη χώρα πρέπει να υπακούει στους ευρωπαϊκούς κανόνες ίσχυε και πριν από το 2016, και πριν από την εποχή των μνημονίων.

Ενώ όμως, στην Ελλάδα -θεωρητικά τουλάχιστον,- έχουμε το ίδιο θεσμικό καθεστώς με τις άλλες χώρες της ΕΕ., θεωρούμε τον νόμο για τις δημόσιες συμβάσεις προβληματική υπόθεση, αφού κατάφερε και ενσωμάτωσε 401 τροποποιήσεις.

⁵«Πολυνομία, Κακονομία και Γραφειοκρατία στην Ελλάδα Ανάλυση Αποτυχιών του Παρελθόντος και Προτάσεις Βελτιωτικών Παρεμβάσεων» έρευνα της ΔΙΑΝΕΟΣΙΣ 11-2017 www.dianeosis.org

⁶ Νόμος 4412 και τα προβλήματά του. Έρευνα ΔΙΑΝΕΟΣΙΣ 2020 www.dianeosis.org

Συνοπτικός Απολογισμός

ΘΕΣΗ ΤΗΣ ΠΔΕ ΣΤΗΝ ΕΛΛΑΔΑ ΚΑΙ ΠΕΡΙΦΕΡΕΙΑΚΕΣ ΣΤΑΤΙΣΤΙΚΕΣ

Σύμφωνα με τα τελευταία δημοσιευμένα στοιχεία της Ελληνικής Στατιστικής Αρχής (<https://www.statistics.gr/el/statistics/-/publication/SEL57/>-προσωρινά στοιχεία 2018) η Περιφέρεια Δυτικής Ελλάδας στην εξέλιξη του κατά κεφαλή Ακαθάριστου Εγχώριου Προϊόντος ακολούθησε την περίοδο 2000-2018 την παρακάτω πορεία:

Εικόνα 1: Πορεία κατά κεφαλή Ακαθάριστου Εγχώριου Προϊόντος ανά περιφέρεια 2000-2018

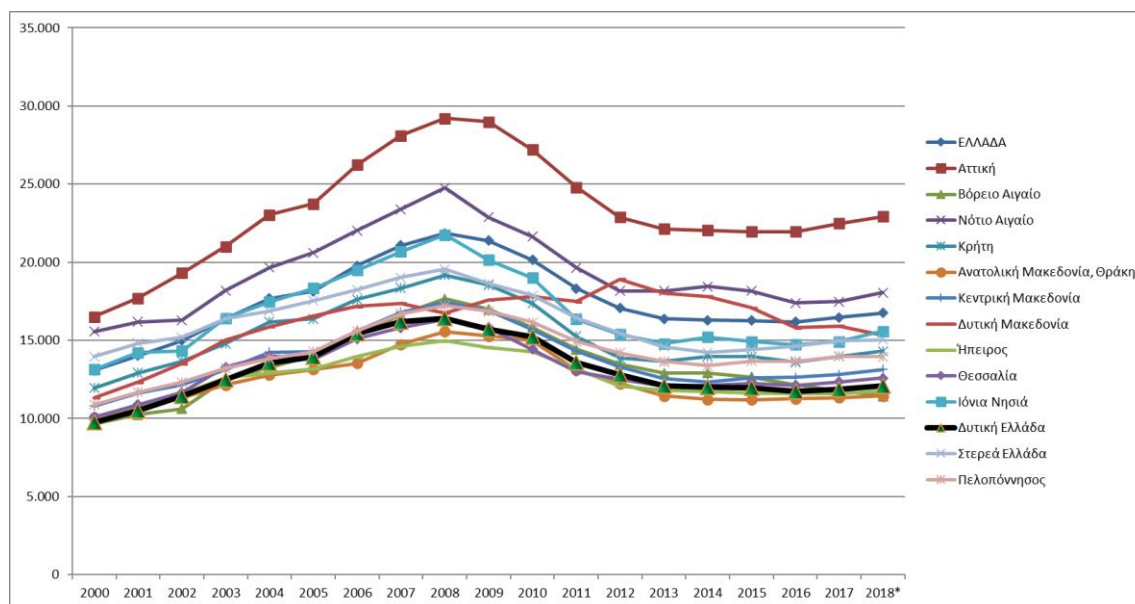

Ειδικότερα στον πίνακα που ακολουθεί αποτυπώνεται η εικόνα της εξέλιξης του κατά κεφαλή ΑΕΠ για την παραπάνω περίοδο για τις 13 περιφέρειες της χώρας:

Πίνακας 3: Εξέλιξη κατά κεφαλή εγχώριου περιφερειακού προϊόντος 2000 – 2018

Ετη	2000	2001	2002	2003	2004	2005	2006	2007	2008	2009	2010	2011	2012	2013	2014	2015	2016	2017	2018*
Περιφέρειες και νομοί																			
ΕΛΛΑΔΑ	13.071	14.011	14.994	16.371	17.683	18.134	19.769	21.061	21.845	21.386	20.153	18.308	17.056	16.381	16.282	16.275	16.169	16.472	16.745
Αττική	16.514	17.701	19.310	21.012	23.026	23.735	26.234	28.096	29.215	28.992	27.199	24.796	22.891	22.121	22.038	21.957	21.946	22.484	22.915
Βόρειο Αιγαίο	9.636	10.253	10.615	12.497	13.245	14.043	15.304	16.652	17.647	16.991	15.834	14.433	13.463	12.890	12.917	12.641	12.140	11.746	11.434
Νότιο Αιγαίο	15.557	16.174	16.293	18.185	19.666	20.609	22.012	23.389	24.747	22.872	21.635	19.631	18.165	18.154	18.441	18.169	17.382	17.488	18.054
Κρήτη	11.944	12.913	13.660	14.796	16.173	16.374	17.621	18.330	19.176	18.542	17.377	15.262	13.867	13.634	13.983	13.958	13.596	13.975	14.302
Ανατολική Μακεδονία, Θράκη	10.075	10.701	11.316	12.146	12.772	13.142	13.535	14.741	15.668	15.272	14.996	13.094	12.228	11.448	11.225	11.193	11.257	11.318	11.446
Κεντρική Μακεδονία	10.790	11.628	12.170	13.130	14.229	14.262	15.962	16.794	17.437	16.913	15.666	14.311	13.286	12.538	12.343	12.589	12.620	12.813	13.125
Δυτική Μακεδονία	11.327	12.314	13.520	15.016	15.870	16.561	17.159	17.362	16.748	17.583	17.799	17.475	18.909	18.025	17.815	17.082	15.798	15.912	15.319
Ήπειρος	10.027	10.688	11.591	12.578	12.919	13.171	13.948	14.613	14.960	14.540	14.285	13.146	12.066	11.812	11.723	11.614	11.574	11.576	11.775
Θεσσαλία	10.085	10.888	11.660	13.300	14.010	13.793	15.103	15.805	16.363	15.831	14.404	13.012	12.503	12.065	12.101	12.262	12.122	12.331	12.578
Ιόνια Νησιά	13.135	14.216	14.323	16.418	17.456	18.332	19.474	20.669	21.759	20.153	19.009	16.358	15.377	14.789	15.210	14.921	14.718	14.921	15.587
Δυτική Ελλάδα	9.744	10.503	11.436	12.502	13.550	13.952	15.425	16.196	16.393	15.722	15.217	13.587	12.799	12.085	11.983	11.958	11.743	11.856	12.082
Στερεά Ελλάδα	13.954	14.804	15.189	16.401	16.877	17.547	18.229	19.019	19.552	18.631	17.881	16.436	15.442	14.585	14.213	14.405	14.624	14.976	15.030
Πελοπόννησος	10.889	11.687	12.322	13.198	13.842	14.281	15.588	16.715	17.224	16.862	16.153	14.927	14.191	13.649	13.379	13.674	13.656	13.964	13.943

Από το πίνακα και το παραπάνω διάγραμμα προκύπτει ότι οι 11 από τις 13 περιφέρειες της χώρας βρίσκονται πολύ κοντά μεταξύ τους και μόνο δύο περιφέρειες της χώρας (Αττική και Νότιο Αιγαίο) ξεπερνούν σε όλη την περίοδο αναφοράς το εθνικό κατά κεφαλή ΑΕΠ όπως εξελίσσεται για την περίοδο 2000 έως 2018.

Η δεκαετής οικονομική κρίση δεν άφησε ανεπηρέαστη καμία περιφέρεια της χώρας, οδηγώντας σε μείωση του επιπέδου ανάπτυξης όλων των περιφερειών. Το 2018 οι ελληνικές περιφέρειες, συμπεριλαμβανομένης και της Αττικής, είχαν επίπεδο ανάπτυξης κάτω από τον ευρωπαϊκό μέσο όρο (Eurostat). Η περιφέρεια Βορείου Αιγαίου μάλιστα βρισκόταν μόλις στο 46% του ευρωπαϊκού μέσου όρου. Η περιφέρεια Δυτικής Ελλάδας καταλαμβάνει την έκτη θέση, συνεισφέροντας κατά 4,5% στο εθνικό ΑΕΠ.

Αν όμως αναλύσουμε ειδικότερα στα στοιχεία και τις επιδόσεις των περιφερειών τότε προκύπτει ότι οι 11 περιφέρειες της χώρας, που είναι κάτω από το κατά κεφαλή προϊόν της χώρας για την περίοδο 2000 – 2017, χωρίζονται σε 4 ζώνες. Η Δυτική Ελλάδα όπως και οι περιφέρειες Πελοποννήσου και Θεσσαλία βρίσκονται στην 3η ζώνη με κατά κεφαλή προϊόν στην ζώνη των 12000 ευρώ όπως φαίνεται από τον παρακάτω πίνακα

Πίνακας 4: Εξέλιξη Ακαθάριστου Εγχωρίου Περιφερειακού Προϊόντος 2000-2018 -Προσέγγιση Περιφερειακών Ζωνών

Έτη	2000	2001	2002	2003	2004	2005	2006	2007	2008	2009	2010	2011	2012	2013	2014	2015	2016	2017	2018*
Περιφέρειες και νομοί																			
ΕΛΛΑΔΑ	13.071	14.011	14.994	16.371	17.683	18.134	19.769	21.061	21.845	21.386	20.153	18.308	17.056	16.381	16.282	16.275	16.169	16.472	16.745
ΑΤΤΙΚΗ	16.514	17.701	19.310	21.012	23.026	23.735	26.234	28.096	29.215	28.992	27.199	24.796	22.891	22.121	22.038	21.957	21.946	22.484	22.915
Νότιο Αιγαίο	15.557	16.174	16.293	18.185	19.666	20.609	22.012	23.389	24.747	22.872	21.635	19.631	18.165	18.154	18.441	18.169	17.382	17.488	18.054
Κεντρική Μακεδονία	10.790	11.628	12.170	13.130	14.229	14.262	15.596	16.794	17.437	16.913	15.666	14.311	13.286	12.538	12.343	12.589	12.620	12.813	13.125
Ιόνια Νησιά	13.135	14.216	14.323	16.418	17.456	18.332	19.474	20.669	21.759	20.153	19.009	16.358	15.377	14.789	15.210	14.921	14.718	14.921	15.587
Δυτική Μακεδονία	11.327	12.314	13.520	15.016	15.870	16.561	17.159	17.362	16.748	17.583	17.799	17.475	18.909	18.025	17.815	17.082	15.798	15.912	15.319
Στερεά Ελλάδα	13.954	14.804	15.189	16.401	16.877	17.547	18.229	19.019	19.552	18.631	17.881	16.436	15.442	14.585	14.213	14.405	14.624	14.976	15.030
Κρήτη	11.944	12.913	13.660	14.796	16.173	16.374	17.621	18.330	19.176	18.542	17.377	15.262	13.867	13.634	13.983	13.958	13.596	13.975	14.302
Πελοπόννησος	10.889	11.687	12.322	13.198	13.842	14.281	15.588	16.715	17.224	16.862	16.153	14.927	14.191	13.649	13.379	13.674	13.656	13.964	13.943
Θεσσαλία	10.085	10.888	11.660	13.300	14.010	13.793	15.103	15.805	16.363	15.831	14.404	13.012	12.503	12.065	12.101	12.262	12.122	12.331	12.578
Δυτική Ελλάδα	9.744	10.503	11.436	12.502	13.550	13.952	15.425	16.196	16.393	15.722	15.217	13.587	12.799	12.085	11.983	11.958	11.743	11.856	12.082
Ανατολική Μακεδονία, Θράκη	10.075	10.701	11.316	12.146	12.772	13.142	13.535	14.741	15.568	15.272	14.996	13.094	12.228	11.448	11.225	11.193	11.257	11.318	11.446
Ήπειρος	10.027	10.668	11.591	12.578	12.919	13.171	13.948	14.613	14.960	14.540	14.285	13.146	12.066	11.812	11.723	11.614	11.574	11.576	11.775
Βόρειο Αιγαίο	9.636	10.253	10.615	12.497	13.245	14.043	15.304	16.652	17.647	16.991	15.834	14.433	13.463	12.890	12.917	12.641	12.140	11.746	11.434

Αν συσχετίσουμε με ένα απλό υπόδειγμα γραμμικό ελαχίστων τετραγώνων (OLS) την επίδοση της ΠΔΕ σε σχέση με την αντίστοιχη της χώρας και της μεταβλητής του χρόνου (t) θα προκύψουν τα παρακάτω αποτελέσματα:

Πίνακας 5: Αποτελέσματα Οικονομετρικής Προσέγγισης Συσχέτιση με Ελλάδα

Υπόδειγμα 2: OLS, χρήση των παρατηρήσεων 2001-2018 (T = 18) Εξαρτημένη μεταβλητή: Dytiki_Ellada				
	Συντελεστής	Τυπ. Σφάλμα	t-λόγος	p-τιμή
const	-223,674	429,517	-0,5208	0,6120
GREECE	0,855239	0,0713403	11,99	<0,0001 ***
GREECE_1	-0,0775373	0,0676622	-1,146	0,2742
time	-22,1573	14,9830	-1,479	0,1650
Μέσος εξαρτ. μεταβλ.	13535,81	Τ.Α. εξαρτ. μβλ.	1834,931	
Άθρ. τετρ. καταλ.	510989,6	Τ.Σ. παλινδρόμησης	206,3552	
R-τετράγωνο	0,989882	Προσαρμ. R-τετράγωνο	0,987353	
F(3, 12)	391,3473	P-τιμή(F)	3,13e-12	
Λογ-πιθανοφάνεια	-105,6751	Akaike κριτήριο	219,3503	
Schwarz κριτήριο	222,4406	Hannan-Quinn	219,5085	
ρ	0,212851	Durbin-Watson	1,489179	

Ο Συντελεστής της μεταβλητής της χώρας είναι στατιστικά σημαντικός σε επίπεδο $\alpha=2\%$ και είναι ίσος με 0,8552. Δηλαδή σε κάθε 1% αύξηση του εθνικού προϊόντος το προϊόν της Δυτικής Ελλάδας αυξάνεται κατά 0,86%. Επομένως ο συντελεστής ελαστικότητας είναι σχεδόν 1%

Η ίδια εικόνα αποτυπώνεται και από την μήτρα συσχετίσεων όπως φαίνεται και στον παρακάτω πίνακα:

Πίνακας 6: Μήτρα Συσχετίσεων Περιφερειών ως προς το κατά Κεφαλήν Ακαθάριστο Εγχώριο Περιφερειακό Προϊόν

	ΕΛΛΑΔΑ	Αττική	Βόρειο Αιγαίο	Νότιο Αιγαίο	Κρήτη	Ανατολική Μακεδονία, Θράκη	Κεντρική Μακεδονία	Δυτική Μακεδονία	Ήπειρος	Θεσσαλία	Ιόνια Νησιά	Δυτική Ελλάδα	Στερεά Ελλάδα	Πελοπόννησος
ΕΛΛΑΔΑ	100,00%													
Αττική	99,11%	100,00%												
Βόρειο Αιγαίο	97,97%	96,80%	100,00%											
Νότιο Αιγαίο	97,88%	95,33%	94,41%	100,00%										
Κρήτη	96,90%	93,20%	94,01%	97,98%	100,00%									
Ανατολική Μακεδονία, Θράκη	96,84%	93,69%	95,71%	95,77%	96,89%	100,00%								
Κεντρική Μακεδονία	98,87%	96,36%	96,25%	98,04%	98,57%	98,07%	100,00%							
Δυτική Μακεδονία	66,21%	71,94%	70,62%	58,49%	50,28%	54,35%	55,55%	100,00%						
Ήπειρος	98,01%	95,08%	96,35%	96,96%	98,14%	98,17%	98,28%	59,81%	100,00%					
Θεσσαλία	97,31%	94,30%	94,27%	97,21%	98,67%	95,01%	98,22%	56,18%	97,73%	100,00%				
Ιόνια Νησιά	95,84%	91,60%	93,70%	98,40%	99,30%	96,19%	97,94%	48,22%	97,13%	98,15%	100,00%			
Δυτική Ελλάδα	98,82%	96,25%	97,22%	98,24%	98,23%	97,27%	98,81%	62,41%	99,17%	98,08%	97,69%	100,00%		
Στερεά Ελλάδα	91,77%	85,93%	89,05%	93,82%	97,19%	95,73%	95,90%	38,39%	95,72%	95,22%	97,75%	95,24%	100,00%	
Πελοπόννησος	98,81%	99,70%	96,62%	94,81%	92,42%	93,58%	96,27%	71,26%	94,64%	93,81%	91,13%	95,89%	85,85%	100,00%

Η Δυτική Ελλάδα συσχετίζεται στενά με την Ελλάδα, (98,82%) με την Περιφέρεια Ηπείρου(99,17%)και την Κεντρική Μακεδονία (98,81%).

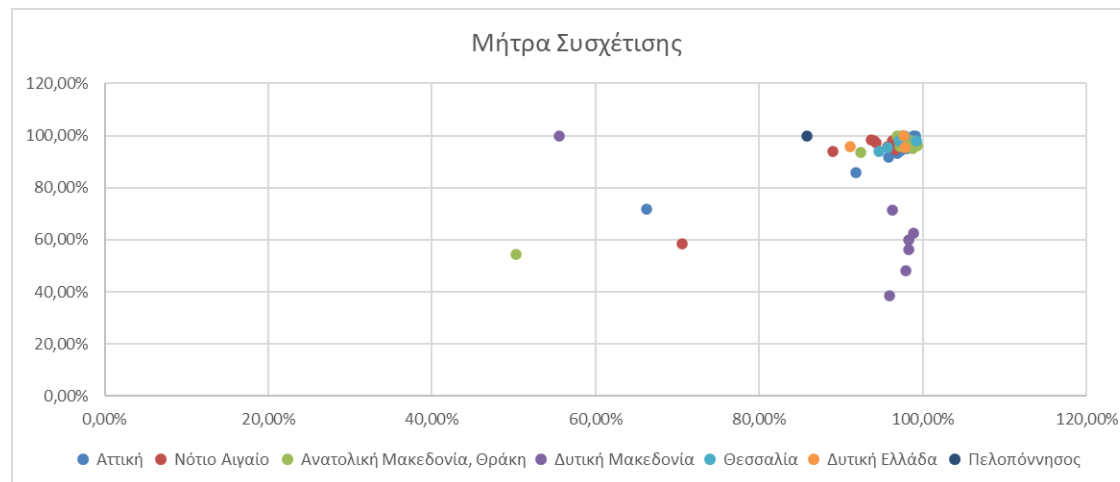

ΠΕΡΙΦΕΡΕΙΑΚΕΣ ΕΝΟΤΗΤΕΣ

Η οικονομική κρίση στέρξε συνέβαλε στο να απωλέσει η ΠΔΕ το 50% της ΑΠΑ της σε διάστημα δέκα ετών, από το 2008 μέχρι το 2017. Το 2017, η ΑΠΑ της Περιφέρειας διαμορφώθηκε στα 7,2 δισεκατομμύρια ευρώ, φέρνοντας την στην δέκατη θέση μεταξύ των ελληνικών περιφερειών.

Σε επίπεδο ΠΕ, η Αχαΐα συνείσφερε περισσότερο στην περιφερειακή ΑΠΑ (3,488 δις ευρώ), ακολουθούμενη από την Αιτωλοακαρνανία (2,205 δις ευρώ) και την Ηλεία (1,552 δις ευρώ). Σε όρους κατά κεφαλήν ΑΠΑ, οι Αχαιοί συνείσφεραν κατά 11,6 χιλιάδες ευρώ, οι Αιτωλοακαρνανίες κατά 10,9 χιλιάδες ευρώ και οι Ηλείοι κατά 9,9 χιλιάδες ευρώ κατά μέσο όρο (EUROSTAT, 2017&ΕΛΣΤΑΤ, 2017). Η άνιση συνεισφορά οφείλεται πιθανά στο διαφορετικό παραγωγικό – οικονομικό μοντέλο σε τοπικό επίπεδο. Η Αχαΐα εστιάζει περισσότερο στο δευτερογενή και τριτογενή τομέα, ενώ οι ΠΕ Ηλείας και Αιτωλοακαρνανίας έχουν ιδιαίτερα ισχυρό πρωτογενή τομέα. Δεδομένης της υποαπόδοσης των καλλιεργειών συνολικά στη χώρα έναντι άλλων χωρών με παρόμοια κλιματολογικά χαρακτηριστικά, η ανισότητα αυτή μπορεί να καλυφθεί με εισαγωγή νέων μεθόδων και εργαλείων παραγωγής στον πρωτογενή τομέα.

Πράγματι, η Περιφέρεια Δυτικής Ελλάδας έχει περισσότερο αγροτικό χαρακτήρα σε σχέση με άλλες περιφέρειες. Ο πρωτογενής τομέας παραγωγής απασχολεί το 10% περίπου της περιφερειακής οικονομίας, έναντι 4% σε εθνικό επίπεδο. Αυτό οφείλεται σε μεγάλο βαθμό στον ιδιαίτερα έντονο αγροτικό χαρακτήρα των Περιφερειακών Ενοτήτων Αιτωλοακαρνανίας και Ηλείας. Αναδεικνύεται συνεπώς ο περισσότερο βιομηχανικός χαρακτήρας της Αχαΐας σε σχέση με τις άλλες ΠΕ (ΕΛΣΤΑΤ, 2017). Η ΑΠΑ της ΠΔΕ αναμένεται επίσης να πληγεί από τις αρνητικές για την οικονομία συνέπειες της εξελισσόμενης πανδημίας κορωνοϊού. Σε επίπεδο περιφέρειας, στον πρωτογενή τομέα λειτουργούν 50 χιλιάδες επιχειρήσεις. Ο κύκλος εργασιών του τομέα για το 2017 ανήλθε στα 0,7 δις ευρώ, παρουσιάζοντας χαμηλότερο λόγο κύκλου εργασιών προς επιχείρηση σε σχέση με τον εθνικό μέσο. Στο δευτερογενή τομέα λειτουργούσαν το 2017 επτά χιλιάδες περίπου επιχειρήσεις. Ο κύκλος εργασιών του τομέα ανήλθε στα 1,4 δις ευρώ, παρουσιάζοντας όμοιο λόγο κύκλου εργασιών προς επιχείρηση σε σχέση με τον εθνικό μέσο. Στον τριτογενή τομέα, τέλος, λειτουργούσαν 105 χιλιάδες περίπου επιχειρήσεις. Ο κύκλος εργασιών του τομέα ανήλθε στα 4,6 δις ευρώ, παρουσιάζοντας χαμηλότερο λόγο κύκλου εργασιών προς επιχείρηση σε σχέση με τον εθνικό μέσο. Η ΠΔΕ συνεπώς έχει περισσότερο ανεπτυγμένη βιομηχανική/ μεταποιητική δραστηριότητα σε σχέση με τον εθνικό μέσο. Ακόμη, αν και ο τριτογενής τομέας συμβάλει κατά 69% στην περιφερειακή οικονομία, δείχνει να υποαποδίδει σε σχέση με τον εθνικό μέσο (ΕΛΣΤΑΤ, 2017). Η κλαδική ανάλυση της οικονομίας της ΠΔΕ δίνεται στο πλαίσιο του άξονα 4 (Παραγωγικό περιβάλλον) του παρόντος.

Αντίστοιχα με την ΑΠΑ, η ΠΔΕ απώλεσε το 24% του ΑΕΠ της κατά την οικονομική κρίση (2008-2017). Το 2017 το ΑΕΠ της Δυτικής Ελλάδας διαμορφώθηκε στα 8,083 δισεκατομμύρια ευρώ, φέρνοντας την ΠΔΕ στην έκτη θέση μεταξύ των ελληνικών

περιφερειών. Το κατά κεφαλήν ΑΕΠ ανήλθε στις 12,2 χιλιάδες ευρώ, φέροντας την ΠΔΕ στην 10η θέση μεταξύ των ελληνικών περιφερειών. Οι διαφορές μεταξύ του κατά κεφαλήν ΑΕΠ των περιφερειών είναι ιδιαίτερα σημαντικές, καθώς η Αττική έχει διπλάσιο σχεδόν κατά κεφαλήν ΑΕΠ από την Ανατολική Μακεδονία και Θράκη. Όλες οι περιφέρειες σημείωσαν αύξηση του κατά κεφαλήν ΑΕΠ τους μεταξύ 2016 και 2017, με εξαίρεση την περιφέρεια Βορείου Αιγαίου. Η Αττική (22.784 ευρώ) και το Νότιο Αιγαίο (18.091 ευρώ) είναι οι μόνες περιφέρειες της χώρας με κατά κεφαλήν ΑΕΠ άνω του εθνικού μέσου (16.757 ευρώ) (ΕΛΣΤΑΤ, 2017).

Σε επίπεδο περιφερειακών ενοτήτων, η Αχαΐα απώλεσε το 32% περίπου του ΑΕΠ της και το 29% περίπου του κατά κεφαλήν ΑΕΠ της κατά την οικονομική κρίση (2008-2017). Το 2017 κατέλαβε την 11η θέση μεταξύ πενήντα επτά (57) περιφερειακών ενοτήτων της χώρας σε όρους ΑΕΠ, το οποίο ανήλθε στα 3,990 δις ευρώ. Σε όρους κατά κεφαλήν ΑΕΠ, από την άλλη, η Αχαΐα κατετάγη στην 11η θέση μεταξύ πενήντα επτά (57) περιφερειακών ενοτήτων της χώρας, με το κατά κεφαλήν ΑΕΠ της περιοχής να ανέρχεται στις 13,2 χιλιάδες ευρώ. Η Αιτωλοακαρνανία απώλεσε το 27% περίπου του ΑΕΠ της και το 22% περίπου του κατά κεφαλήν ΑΕΠ της κατά την οικονομική κρίση. Το 2017 κατέλαβε την 18η θέση μεταξύ πενήντα επτά (57) περιφερειακών ενοτήτων της χώρας σε όρους ΑΕΠ, το οποίο ανήλθε στα 2,317 δις ευρώ. Σε όρους κατά κεφαλήν ΑΕΠ, από την άλλη, η Αιτωλοακαρνανία κατετάγη στην 46η θέση μεταξύ πενήντα επτά (57) περιφερειακών ενοτήτων της χώρας, με το κατά κεφαλήν ΑΕΠ της περιοχής να ανέρχεται στις 11,4 χιλιάδες ευρώ. Η Ηλεία απώλεσε το 22% περίπου του ΑΕΠ της και το 19% περίπου του κατά κεφαλήν ΑΕΠ της κατά την οικονομική κρίση. Το 2017 κατέλαβε την 26η θέση μεταξύ 57 περιφερειακών ενοτήτων της χώρας σε όρους ΑΕΠ, το οποίο ανήλθε στα 2,317 δις ευρώ. Σε όρους κατά κεφαλήν ΑΕΠ, από την άλλη, η Ηλεία κατετάγη στην 46η θέση μεταξύ πενήντα επτά (57) περιφερειακών ενοτήτων της χώρας, με το κατά κεφαλήν ΑΕΠ της περιοχής να ανέρχεται στις 11,3 χιλιάδες ευρώ (ΕΛΣΤΑΤ, 2017 & EUROSTAT, 2017).

Η Αχαΐα επλήγη περισσότερο από τις υπόλοιπες περιφερειακές ενότητες σε όρους ΑΕΠ, πιθανά λόγω α) της υψηλότερης συμμετοχής του δευτερογενούς τομέα στην τοπική οικονομία, ο οποίος συμπιέστηκε σημαντικά κατά την περίοδο της κρίσης σε εθνικό επίπεδο, β) της υψηλότερης αστικοποίησης, καθώς οι αστικές περιοχές επλήγησαν περισσότερο σε σχέση με τις ημιαστικές και τις αγροτικές σε εθνικό και ευρωπαϊκό επίπεδο. Παρόλα αυτά, παραμένει μία από τις μεγαλύτερες σε συνεισφορά στο ΑΕΠ περιφερειακές ενότητες της χώρας, ενώ οι ΠΕ Αιτωλοακαρνανίας και Ηλείας βρίσκονται στο μέσο της σχετικής κατάταξης. Επιπροσθέτως, σε όρους κατά κεφαλήν ΑΕΠ όλες οι ΠΕ της ΠΔΕ βρίσκονται κάτω από τον εθνικό μέσο, με την Αιτωλοακαρνανία και την Ηλεία να βρίσκονται στο τελευταίο 20% της σχετικής κατάταξης.

Ακαθάριστη Προστιθέμενη Αξία

48,4% ↓

σε επίπεδο ΠΔΕ (2008-2017)

	Αιτ/νία	2,205 δις
	Αχαΐα	3,488 δις
	Ηλεία	1,552 δις

10^η

μεταξύ των
ελληνικών
περιφερειών

(2017)



Πρωτογενής τομέας	9,9	14,5	5,2	16,2	4,1
Δευτερογενής τομέας	21,2	16,7	26,0	14,2	16,9
Τριτογενής τομέας	69,0	68,8	68,8	69,6	79,1

Ακαθάριστο Εγχώριο Προϊόν

24,0% ↓

σε επίπεδο ΠΔΕ (2008-2017)

	Αιτ/νία	2,317 δις
	Αχαΐα	3,990 δις
	Ηλεία	1,776 δις

6^η

μεταξύ των
ελληνικών
περιφερειών

(2017)

Επιχειρήσεις

50.292
7.051
40.296



Απασχολούμενοι

49.616
15.872
105.833



Κύκλος εργασιών

0.699 δις €
1,437 δις €
4,684 δις €



Επιχειρήσεις

Αιτ/νία: 35.856
Αχαΐα: 35.235
Ηλεία: 11.626

Απασχολούμενοι

Αιτ/νία: 53.310
Αχαΐα: 85.872
Ηλεία: 39.918

Κύκλος εργασιών

Αιτ/νία: 1,761 δις €
Αχαΐα: 3,626 δις €
Ηλεία: 1,404 δις €

κατά κεφαλήν ΑΕΠ

24,0% ↓

σε επίπεδο ΠΔΕ (2008-2017)

	Αιτ/νία	€ 11.401
	Αχαΐα	€ 13.205
	Ηλεία	€ 11.362

10^η

μεταξύ των
ελληνικών
περιφερειών

(2017)



-32,4%
Απώλεια ΑΕΠ
(2008-2017)

11/57
Κατάταξη ΑΕΠ
(ΠΕ, 2017)



-29,5%
Απώλεια κκ ΑΕΠ
(2008-2017)

29/57
Κατάταξη κκ ΑΕΠ
(ΠΕ, 2017)



-27,0%
Απώλεια ΑΕΠ
(2008-2017)

18/57
Κατάταξη ΑΕΠ
(ΠΕ, 2017)



-22,8%
Απώλεια κκ ΑΕΠ
(2008-2017)

46/57
Κατάταξη κκ ΑΕΠ
(ΠΕ, 2017)



-21,6%
Απώλεια ΑΕΠ
(2008-2017)

26/57
Κατάταξη ΑΕΠ
(ΠΕ, 2017)



-18,8%
Απώλεια κκ ΑΕΠ
(2008-2017)

47/57
Κατάταξη κκ ΑΕΠ
(ΠΕ, 2017)



ΒΑΣΙΚΑ ΕΡΓΑΛΕΙΑ ΠΕΡΙΦΕΡΕΙΑΚΟΥ ΣΧΕΔΙΑΣΜΟΥ

Για την περίοδο που αναφέρεται ο απολογισμός δράσης της ΓΔΑΠΠΥ ως βασικά εργαλεία περιφερειακό σχεδιασμού αναγνωρίζονται τα παρακάτω:

- Περιφερειακό Επιχειρησιακό Πρόγραμμα 2021-2027: Η Περιφέρεια Δυτικής Ελλάδας εκπόνησε και υπέβαλε για έγκριση το 2^ο κατά σειρά ΠΕΠ για την νέα προγραμματική περίοδο 2021-2027.
- Εκπόνησε, κατά τις διατάξεις του άρθρου 268 του ν. 3852-2010 (Α' 87) και έχει ήδη ολοκληρωθεί και δημοσιοποιηθεί ο 3^{ος} πολυετής σχεδιασμό της για την περίοδο 2020-2024
- Εκπόνησε υπέβαλε και εγκρίθηκε με την αριθμό 133633/16-12-2021 απόφαση του Υπουργού Ανάπτυξης & Επενδύσεων «Έγκριση **Περιφερειακού Προγράμματος Ανάπτυξης (ΠΠΑ)** της Περιφέρειας Δυτικής Ελλάδας, προγραμματικής περιόδου 2021 – 2025» (Β' 5926) , το ΠΠΑ σύμφωνα με τις διατάξεις του ν. 4635/2019 (Α 167). Είναι πρώτη φορά που ΟΤΑ Β βαθμού αναλαμβάνει να υλοποιήσει ως Υπηρεσία Διαχείρισης τα έργα του εθνικού σκέλους του Προγράμματος Δημοσίων Επενδύσεων. Με το Ν. 4635/2019 (Α' 167), θεσμοθετήθηκε για πρώτη φορά ένα ολοκληρωμένο σύστημα για τον σχεδιασμό, τη διαχείριση, την παρακολούθηση και τον έλεγχο των παρεμβάσεων που χρηματοδοτούνται από τους εθνικούς πόρους του Προγράμματος Δημοσίων Επενδύσεων (ΠΔΕ). Εισάγονται, για πρώτη φορά, όροι στην Διαχείριση του Εθνικού ΠΔΕ όπως η μεσοπρόθεσμη στοχοθεσία και η υπαγωγή των παρεμβάσεων του ΠΔΕ σε στρατηγικούς στόχους και ιεραρχούμενες αναπτυξιακές προτεραιότητες. . Την ευθύνη για την υλοποίηση του 1^{ου} ΠΠΑ έχει αναλάβει, μετά από σχετική απόφαση του Περιφερειάρχη⁷ η Διεύθυνση Αναπτυξιακού Προγραμματισμού.
- Έχει συντάξει εγκριθεί και εφαρμόζεται το **Περιφερειακό Χωροταξικό Πλαίσιο (ΠΧΠ)**. Η αναθεώρησή του εγκρίθηκε τον 12/2020 σύμφωνα με απόφαση του υφυπουργού Περιβάλλοντος και Ενέργειας συμπεριλαμβανομένης και της περιβαλλοντικής έγκρισης αυτού. Η αναθεώρηση του προγενέστερου Περιφερειακού Πλαισίου Χωροταξικού Σχεδιασμού και Αειφόρου Ανάπτυξης Δυτικής Ελλάδας που με πρόσφατη απόφαση του αρμόδιου Υπουργού έχει ήδη εγκριθεί (11-12-2020)⁸ λαμβάνει υπόψη, μεταξύ άλλων, τις αλλαγές στη διοικητική οργάνωση της Περιφέρειας, τις διαφοροποιημένες κοινωνικο-οικονομικές συνθήκες στο πλαίσιο της κρίσης, καθώς και τα δεδομένα της κλιματικής αλλαγής και την ανάγκη προστασίας του περιβάλλοντος. Στρατηγικός στόχος του νέου ΠΧΠ είναι η αναβάθμιση της Περιφέρειας Δυτικής Ελλάδας σε:
 - Κεντρική περιοχή ανάπτυξης στη μακροπεριφέρεια Αδριατικής – Ιονίου και Νότιας Δυτικής Πύλης της χώρας προς την Κεντρική Μεσόγειο και την ΕΕ,

⁷Υπαριθμ 348123/4063/1-12-2021 Απόφαση (ΑΔΑ 9ΟΧΗ7Λ6-ΡΕΙ)

⁸«Έγκριση Αναθεώρησης του Περιφερειακού Χωροταξικού Πλαισίου της Περιφέρειας Δυτικής Ελλάδας και Περιβαλλοντική Έγκριση αυτού» Απόφαση Υφ. Περιβάλλοντος με αριθμό ΥΠΕΝ/ΔΧΩΡΣ/118376/1419/8-12-2020 (ΦΕΚ 845/τ Δ/24-12-2020)

- λειτουργώντας συμπληρωματικά με την Περιφέρεια Ηπείρου που αποτελεί τη Βόρεια Δυτική Πύλη.
- Κόμβο συνδυασμένων διεθνών μεταφορών και κέντρου ανάπτυξης νέων τεχνολογιών στη Νοτιοανατολική Ευρώπη.
 - Διεθνή πολιτιστικό προορισμό με επίκεντρο την Αρχαία Ολυμπία-Αρχαία Ήλιδα-Επικούρειο Απόλλωνα και σε δεύτερο βαθμό στο τρίπολο Ιερά Πόλη Μεσολογγίου-Θέρμο-Ναύπακτος σε δικτύωση με άλλους διεθνούς σημασίας πολιτιστικούς και τουριστικούς προορισμούς της δυτικής και κεντρικής Ελλάδας, όπως η Επίδαυρος, οι Μυκήνες, οι Δελφοί και η Δωδώνη.
 - Περιοχή σύγκλισης έξι διευρωπαϊκών διαδρόμων ανάπτυξης.
- Προχωρά και έχει θέσει σε δημόσια διαβούλευση την **Μελέτη Περιβαλλοντικών Επιπτώσεων του Περιφερειακού Σχεδίου για την Προσαρμογή στην Κλιματική Αλλαγή (ΠεΣΠΚΑ)** όπως ορίζεται με την Κ.Υ.Α. ΥΠΕΧΩΔΕ/ΕΥΠΕ/οικ.107017/5-09-2006 (Β' 1225) όπως τροποποιήθηκε με την όμοιά της. 40238/2017 (Β' 3759). Ενδεικτικά αναφέρουμε ότι το ΠεΣΠΚΑ –ΠΔΕ εκπονήθηκε λαμβάνοντας υπόψη τρία σενάρια παγκόσμιας εξέλιξης συγκεντρώσεων αερίων του θερμοκηπίου (RCP2.6-ευμενές, RCP4.5-ενδιάμεσο, RCP8.5-δυσμενές) και για τρεις χρονικές περιόδους: βραχυπρόθεσμο (2011-2030), μεσοπρόθεσμο (2031-2050) και μακροπρόθεσμο (2081-2100) χρονικό ορίζοντα σύμφωνα με την 5η έκθεση για την κλιματική αλλαγή (AR5, IPCC, 2014) της IPCC (Intergovernmental Panel for Climate Change – IPCC, Διακυβερνητική Ομάδα για την Κλιματική Αλλαγή) που είναι και η τελευταία έκθεση της IPCC. Η διαβούλευση αυτή ολοκληρώνεται στις αρχές του 2022.
 - Έχουν εκπονηθεί από την αρμόδια Ειδική Γραμματεία Υδάτων του Υπουργείου Περιβάλλοντος και Ενέργειας και εφαρμόζονται τα Σχέδια Διαχείρισης Κινδύνων Πλημμύρας (ΣΔΚΠ) για τρία υδατικά διαμερίσματα ενδιαφέροντος για την Δυτική Ελλάδα, ήτοι: Το υδατικό διαμέρισμα EL04 ΔΥΤ. ΣΤΕΡΕΑ ΕΛΛΑΔΑ, το EL02 ΒΟΡ ΠΕΛΟΠΟΝΝΗΣΟΣ, και το EL01 ΔΥΤ. ΠΕΛΟΠΟΝΝΗΣΟΣ . Ήδη έχει δρομολογηθεί και 1^η αναθεώρησή τους μετά την ολοκλήρωση της διαβούλευσης με τις αρμόδιες αρχές και υπηρεσίες, για τη ενσωμάτωση των αποτελεσμάτων της. Υπενθυμίζουμε ότι με τις υπαριθμό 186/24-11-2017, 187/24-11-2017 και 189/24-11-2017 του Περιφερειακού Συμβουλίου Δυτικής Ελλάδας γνωμοδότησε θετικά για την αναθεώρηση των Σχεδίων Διαχείρισης Λεκανών Απορροής Ποταμών των Υδατικών Διαμερισμάτων Δυτικής Πελοποννήσου (EL 01), Δυτικής Στερεάς Ελλάδας (EL 04) και Ηπείρου (EL 05).

ΔΗΜΟΣΙΕΣ ΕΠΕΝΔΥΣΕΙΣ

ΕΡΓΑΛΕΙΑ

1. Κατάρτιση εργαλείων στρατηγικού σχεδιασμού. Το 2021 μπορεί να χαρακτηριστεί ως η χρονιά που δρομολογήθηκε και ολοκληρώθηκε η κατάρτιση κρίσιμων εργαλείων στρατηγικού σχεδιασμού που θα οριοθετούν την πορεία της Δυτικής Ελλάδας έως και το 2027. Ειδικότερα:

1.1. Τετραετές Επιχειρησιακό Πρόγραμμα Περιφέρειας Δυτικής Ελλάδας (2020-2024). Καθορισμός Αναπτυξιακού Οράματος: Ολοκληρώθηκε μέσα στο έτος αυτό και ο 4ετής σχεδιασμός της ΠΔΕ σύμφωνα με όσα ορίζονται στο αρ. 268 του ν.3852/2010 (Α' 87). Ο σχεδιασμός αυτός περιλαμβάνει:

Α Φάση: Στρατηγικός Σχεδιασμός

Β' Φάση: Επιχειρησιακός Σχεδιασμός & Οικονομικός Προγραμματισμός

Το τετραετές πρόγραμμα είναι ο μεσοπρόθεσμος προγραμματισμός της Περιφέρειας Δυτικής Ελλάδας σε συνάρτηση των αναγκών οργάνωσης, προγραμματισμού και αποτελεσματικής αξιοποίησης πόρων, ώστε οι πολίτες της Δυτικής Ελλάδας και οι υπηρεσίες του οργανισμού της Περιφέρειας να έχουν μια τεκμηριωμένη εικόνα των κοινωνικών, οικονομικών και παραγωγικών παραμέτρων που διαμορφώνουν το προφίλ της περιοχής και των επιχειρησιακών προκλήσεων για την ανάπτυξη της.

Κατά τη διάρκεια της κατάρτισης της Α' Φάσης του Επιχειρησιακού Προγράμματος (2020-2023), η οποία εγκρίθηκε με την 27/25-05-2021 απόφαση Περιφερειακού Συμβουλίου, αποτυπώθηκε το νέο αναπτυξιακό όραμα της Περιφέρειας Δυτικής Ελλάδας που περιγράφεται ακολούθως:

«Δίκαιη, έξυπνη και αποτελεσματική ευρωπαϊκή Περιφέρεια, κόμβος τεχνολογίας, καινοτομίας και δημιουργικότητας, υπόδειγμα κοινωνικής αλληλεγγύης και συνοχής, τόπος ανάδειξης ολυμπισμού, εθελοντισμού και πολιτισμού»

και γίνεται εξειδίκευση του οράματος σε στρατηγικούς στόχους, κατευθυντήριες αρχές, στρατηγικούς άξονες και μέτρα.

Η κατάρτιση του Στρατηγικού Σχεδίου έγινε σύμφωνα με τις αρχές του συμμετοχικού σχεδιασμού (συμπερίληψη απόψεων και προτάσεων τόσο από το εσωτερικό όσο και από το εξωτερικό περιβάλλον του φορέα) και λαμβάνοντας υπόψη την προηγούμενη εμπειριστατωμένη ανάλυση της υφιστάμενης κατάστασης της Περιφέρειας. Στην ίδια βάση συμμετοχικότητας και συναίνεσης ο Στρατηγικός Σχεδιασμός τέθηκε σε ανοιχτή δημόσια διαβούλευση. Επίσης διαβιβάστηκε για γνώμη στην Επιτροπή Διαβούλευσης της Δυτικής Ελλάδας και εκδόθηκε η υπαριθμ 3/2021 (19-7-2021) απόφαση με θέμα «Παροχή γνώμης της Περιφερειακής Επιτροπής Διαβούλευσης επί του Εγκεκριμένου Στρατηγικού Σχεδίου του 4ετούς Επιχειρησιακού Προγράμματος της Περιφέρειας Δυτικής Ελλάδας (Α' φάση)»

Κατά τη διάρκεια της κατάρτισης της Β΄ Φάσης του Επιχειρησιακού Προγράμματος (2020-2023) που περιλαμβάνει τον Επιχειρησιακό Σχεδιασμό και τον Οικονομικό Προγραμματισμό, σκοπός είναι η διαχείριση του νέου αναπτυξιακού οράματος της Περιφέρειας Δυτικής Ελλάδας, όπως διατυπώθηκε στην Α΄ Φάση του 4ετούς Επιχειρησιακού Προγράμματος, σε δράσεις κι έργα που θα υλοποιήσουν ή έχουν ήδη εκκινήσει να υλοποιούν οι Υπηρεσίες και Νομικά Πρόσωπα της Περιφέρειας Δυτικής Ελλάδας στο χρονικό διάστημα 2020 – 2023.

Επιπλέον, στόχος είναι ο Επιχειρησιακός Σχεδιασμός να αποτελέσει τόσο εργαλείο υποβοήθησης στις διαδικασίες λήψης αποφάσεων όσο και βάση για την εκπόνηση κειμένων και πολιτικών στρατηγικού χαρακτήρα για την Περιφέρεια Δυτικής Ελλάδας, όπως π.χ. η εξειδίκευση των πόρων της Προγραμματικής Περιόδου 2021 – 2027 σε περιφερειακό επίπεδο.

Αναλυτικότερα, στη Β΄ Φάση παρουσιάζονται:

- τα συγκεντρωτικά στοιχεία για τις δράσεις/ έργα που εντάσσονται στο Επιχειρησιακό Πρόγραμμα της ΠΔΕ και έχουν εξασφαλισμένη χρηματοδότηση (έχουν ενταχθεί σε χρηματοδοτικό πρόγραμμα) ή έχει ήδη εκκινήσει η υλοποίησή τους
- τα είκοσι πιο εμβληματικά έργα/ δράσεις της Περιφέρειας Δυτικής Ελλάδας για το χρονικό διάστημα 2020 – 2023
- τα συγκεντρωτικά στοιχεία για τις λοιπές προτεινόμενες δράσεις/ έργα που εντάσσονται στο Επιχειρησιακό Πρόγραμμα της ΠΔΕ, όπως αυτές υποβλήθηκαν από τις Υπηρεσίες και Νομικά Πρόσωπα της Περιφέρειας
- οι δείκτες παρακολούθησης και αξιολόγησης του Επιχειρησιακού Προγράμματος 2020-2023.

Το 4ετές επιχειρησιακό σχέδιο αποτυπώνεται συνολικά στο παρακάτω πίνακα:

Πίνακας 7: Άξονες προτεραιότητας τετραετούς Επιχειρησιακού Προγράμματος ΠΔΕ 2020-2024

	Άξονας προτεραιότητας	Προϋπολογισμός
1	Ενισχύοντας συνθήκες ισόρροπης ανάπτυξης υποδομών και προσβασιμότητας στη Δυτική Ελλάδα	1.002.784.637,56 €
2	Προς μία Κοινωνική και Ανθεκτική Δυτική Ελλάδα με έμφαση στον πολίτη	150.502.972,48 €
3	Καινοτομία, Αειφορία, Ανταγωνιστικότητα και Προσαρμογή στην Κλιματική Αλλαγή: τα θεμέλια της Δυτικής Ελλάδας	303.642.741,66 €
4	Αναδεικνύοντας τα κρυφά αναπτυσσόμενα πλεονεκτήματα του παραγωγικού περιβάλλοντος: τουρισμός, πολιτισμός	95.656.913,80 €
5	Σύγχρονα μέσα και ψηφιακός μετασχηματισμός για την διαμόρφωση νέου μοντέλου περιφερειακής διακυβέρνησης	288.208.587,62 €
6	Διαμορφώνοντας περιφερειακή συνείδηση	28.010.222,01 €
	Σύνολο	1.848.046.951,49 €

1.2. Περιφερειακό Πρόγραμμα Ανάπτυξης (2021-2025): Ξεκίνησε, ολοκληρώθηκε και εγκρίθηκε με σχετική πράξη του Υφυπουργού Ανάπτυξης και Επενδύσεων⁹ η κατάρτιση του Περιφερειακού Προγράμματος Ανάπτυξης (ΠΠΑ) για την προγραμματική περίοδο 2021 – 2025», σύμφωνα με τις διατάξεις του ν. 4635/2019 (Α 167). Με το Ν. 4635/2019 (Α'167), θεσμοθετήθηκε για πρώτη φορά ένα ολοκληρωμένο σύστημα για τον σχεδιασμό, τη διαχείριση, την παρακολούθηση και τον έλεγχο των παρεμβάσεων που χρηματοδοτούνται από τους εθνικούς πόρους του Προγράμματος Δημοσίων Επενδύσεων (ΠΔΕ). Εισάγονται, για πρώτη φορά, όροι στην Διαχείριση του Εθνικού ΠΔΕ όπως η μεσοπρόθεσμη στοχοθεσία και η υπαγωγή των παρεμβάσεων του ΠΔΕ σε στρατηγικούς στόχους και ιεραρχούμενες αναπτυξιακές προτεραιότητες. . Την ευθύνη για την υλοποίηση του 1ου ΠΠΑ έχει αναλάβει, μετά από σχετική απόφαση του Περιφερειάρχη¹⁰ η Διεύθυνση Αναπτυξιακού Προγραμματισμού. Το ΠΠΑ είναι μέρος του Εθνικό Προγράμματος Ανάπτυξης (ΕΠΑ) που θεσμοθετήθηκε, όπως αναφέρθηκε παραπάνω, με τον Ν. 4635/2019 (Α'167), καθορίζει τις προτεραιότητες ανά τομέα πολιτικής στο πλαίσιο των εθνικών αναπτυξιακών στόχων, τους ειδικούς στόχους και δράσεις, το συνολικό και ανά πρόγραμμα προϋπολογισμό, καθώς και τα αποτελέσματα που επιδιώκονται με την εφαρμογή του. Μέρος του ΕΠΑ είναι και τα Τομεακά και Περιφερειακά Προγράμματα Ανάπτυξης (ΤΠΑ/ ΠΠΑ), τα οποία καταρτίζονται από τα αρμόδια υπουργεία και τις περιφέρειες και περιλαμβάνουν τους στόχους του μεσοπρόθεσμου αναπτυξιακού προγραμματισμού στον τομέα ευθύνης του αντίστοιχου φορέα, με βάση τον προγραμματισμό του ΕΠΑ και την κατανομή των

⁹Υπαρθμ 133633/8-12-2021 απόφαση (Β' 5926)

¹⁰Υπαριθμ 348123/4063/1-12-2021 Απόφαση (ΑΔΑ 9ΟΧΗ7Λ6-ΡΕΙ)

πόρων του ΕΠΑ που του αναλογούν. Όπως αναφέρθηκε η διάρκεια των προγραμματικών περιόδων του Εθνικού Προγράμματος Ανάπτυξης (ΕΠΑ) είναι πενταετής και η 1η Ιανουαρίου 2021 ορίστηκε αρχικά ως η έναρξη της πρώτης προγραμματικής περιόδου, όμως με το άρθρο 98 του ν. 4764/2020(Α` 256) η έναρξη της πρώτης προγραμματικής περιόδου του ΕΠΑ ορίστηκε 1^η Ιουλίου 2021. Η Περιφέρεια Δυτικής Ελλάδας, ανταποκρινόμενη στις υποχρεώσεις που απορρέουν από παραπάνω πλαίσιο, προχώρησε στη σύνθεση ομάδας έργου, η οποία αποτελείται από στελέχη της Διεύθυνσης Αναπτυξιακού Προγραμματισμού με υποστήριξη από εξειδικευμένο εξωτερικό συνεργάτη βάση της υπ' αρ. πρωτ. οικ. ΠΔΕ/ΔΟΔΕ /247839/16102-9/10/2020 σύμβασης (ΑΔΑΜ: 20SYMV007449451 2020-10-09).

Ο συνολικός δεσμευόμενος προϋπολογισμός ενταγμένων έργων στο ΠΠΑ της ΠΔΕ για την περίοδο 2021-2025 είναι 271 εκ €. Ο Προϋπολογισμός αυτός είναι μετά τους αντίστοιχους των Περιφερειών Αττικής και Κεντρικής Μακεδονίας ο μεγαλύτερος μεταξύ των λοιπών περιφερειών. Στο ποσό αυτό ενσωματώνεται και δυνατότητα υπερδέσμευσης +30%, οπότε ο συνολικός δεσμευόμενος προϋπολογισμός στα 352 εκ €. Ο εγκεκριμένος προϋπολογισμός των 271 εκ ευρώ κατανέμεται σε αναπτυξιακούς στόχους του προγράμματος σύμφωνα με τον παρακάτω πίνακα:

Πίνακας 8: Αναπτυξιακοί Στόχοι Περιφερειακού Προγράμματος Ανάπτυξης 2021-2025

ΠΕΡΙΦΕΡΕΙΑΚΟ ΠΡΟΓΡΑΜΜΑ ΑΝΑΠΤΥΞΗΣ ΔΥΤΙΚΗΣ ΕΛΛΑΔΑΣ	ΚΑΤΑΝΟΜΗ ΠΡΟΫΠΟΛΟΓΙΣΜΟΥ (σε ευρώ)	Συμβολή (%) στο ΠΠΑ
1 ΕΞΥΠΝΗ ΑΝΑΠΤΥΞΗ	4.000.000,00	1,48%
2 ΠΡΑΣΙΝΗ ΑΝΑΠΤΥΞΗ	72.800.000,00	26,86%
3 ΚΟΙΝΩΝΙΚΗ ΑΝΑΠΤΥΞΗ	25.500.000,00	9,41%
4 ΑΝΑΠΤΥΞΗ ΥΠΟΔΟΜΩΝ	121.200.000,00	44,72%
5 ΕΞΟΣΤΡΕΦΕΙΑ	40.000.000,00	14,76%
6 ΥΠΟΣΤΗΡΙΞΗ ΠΡΟΓΡΑΜΜΑΤΟΣ	7.500.000,00	2,77%
ΣΥΝΟΛΟ ΠΠΑ	271.000.000,00	100,00%

Στο ΠΠΑ της ΠΔΕ εντάσσονται όλα τα ήδη εκτελούμενα έργα που χρηματοδοτούνται από το Εθνικό Σκέλος του Προγράμματος Δημοσίων Επενδύσεων σύμφωνα με την εικόνα τους την ημερομηνία έναρξης του ΕΠΑ, ήτοι την 1-7-2021.

Η κατάρτιση του ΠΠΑ/ΕΠΑ ήταν μια αρκετά επίπονη και πρωτόγνωρη διαδικασία αφού παράλληλα έπρεπε να γίνεται και διαχείριση των υφιστάμενων έργων του Εθνικού Σκέλους του Προγράμματος Δημοσίων Επενδύσεων. Οι διαδικασίες που ακολουθήθηκαν περιλάμβαναν:

- Σχεδιασμός και κατάρτιση του ΠΠΑ της Περιφέρειας Δυτικής Ελλάδας
- Διαβούλευση του ΠΠΑ μέσω της πλατφόρμας **opengov.gr** για την Ανοικτή Διακυβέρνηση του Υπουργείου Εσωτερικών. Η ανάρτηση έγινε στις 22 Απριλίου 2021 και η διαβούλευση είχε διάρκεια έως τις 22 Μαΐου
- Ενσωμάτωση επί του Σχεδίου του ΠΠΑ που τέθηκε σε Διαβούλευση των παρατηρήσεων από το Γραφείο Καλής Νομοθέτησης και των παρατηρήσεων που υποβλήθηκαν μέσω ηλεκτρονικού ταχυδρομείου από τη Διεύθυνση Διαχείρισης Εθνικού Προγράμματος Δημοσίων Επενδύσεων του Υπουργείου Ανάπτυξης και Επενδύσεων
- Κατάρτιση της **Στρατηγικής Μελέτης Περιβαλλοντικών Επιπτώσεων (ΣΜΠΕ)** βάσει του έως τότε επικαιροποιημένου Σχεδίου του ΠΠΑ
- Υποβολή της ΣΜΠΕ στο Υπουργείο Περιβάλλοντος και Ενέργειας με υπαριθμ ΠΔΕ/ΔΑΠ/ 187890/06-07-2021 έγγραφο.
- ανάρτηση της ΣΜΠΕ στον επίσημο διαδικτυακό τόπο της ΠΔΕ την 02/09/2021
- Θετική γνωμοδότηση της Επιτροπής Περιβάλλοντος και Φυσικών Πόρων Περιφερειακού Συμβουλίου Δυτικής Ελλάδας σύμφωνα με την υπ' αρ. 56/2021 (ΑΔΑ: 60ΖΝ7Λ6-ΗΡΠ) απόφαση έπειτα από εξέταση του θέματος: «Γνωμοδότηση επί της Στρατηγικής Μελέτης Περιβαλλοντικών Επιπτώσεων (ΣΜΠΕ) του Περιφερειακού Προγράμματος Ανάπτυξης (ΠΠΑ) της Περιφέρειας Δυτικής Ελλάδας 2021-2025»
- Απόφαση Περιφερειάρχη Δυτικής Ελλάδας με θέμα: «Ορισμός Υπηρεσίας Διαχείρισης του Περιφερειακού Προγράμματος Ανάπτυξης (ΠΠΑ) της Περιφέρειας Δυτικής Ελλάδας» (α.π. ΠΔΕ/ΔΑΠ/348123/4063 ΑΔΑ:9ΟΧΗ7Λ6-ΡΕΙ) στην οποία ορίζεται η Διεύθυνση Αναπτυξιακού Προγραμματισμού ως Υπηρεσία Διαχείρισης του ΠΠΑ της ΠΔΕ
- Έγκριση με σχετική πράξη του Υφυπουργού Ανάπτυξης και Επενδύσεων¹¹ του Περιφερειακού Προγράμματος Ανάπτυξης (ΠΠΑ) της Περιφέρειας Δυτικής Ελλάδας. Έτσι η Δυτική Ελλάδα έτσι ήταν η 4^η περιφέρεια της χώρας με εγκεκριμένο πρόγραμμα μετά την Κρήτη, Ιόνια Νησιά και Πελοπόννησο.

1.3. Ετήσιο Σχέδιο Δράσης Έτους 2022 της Περιφέρειας Δυτικής Ελλάδας: Όπως αναλύθηκε παραπάνω το 4ετές Επιχειρησιακό Πρόγραμμα εξειδικεύεται σε Ετήσιο Πρόγραμμα Δράσης της Περιφέρειας τα οποία καταρτίζονται κάθε έτος της περιφερειακής περιόδου. Στα Ετήσια Προγράμματα Δράσης προσδιορίζονται οι δράσεις ή τμήματα πολυετών δράσεων του Τετραετούς Επιχειρησιακού Προγράμματος, που θα υλοποιηθούν από τις υπηρεσίες της Περιφέρειας κάθε έτος. Το Ετήσιο Πρόγραμμα Δράσης έτους 2022 οριστικοποιήθηκε με την ολοκλήρωση της κατάρτισης της Α' & Β' Φάσης του 4ετούς Επιχειρησιακού Προγράμματος.

¹¹Υπαρθμ 133633/8-12-2021 απόφαση (Β' 5926)

Κατά την υλοποίησή του ενδέχεται τροποποίηση του προγραμματισμού που έχει προβλεφθεί στο 4ετές Επιχειρησιακό Πρόγραμμα λαμβανομένων υπ' όψη των προτεραιοτήτων. Το Ετήσιο Πρόγραμμα μπορεί επίσης να περιλαμβάνει νέες δράσεις, οι οποίες δεν έχουν προβλεφθεί στο επιχειρησιακό πρόγραμμα, εφόσον εντάσσονται στη στρατηγική και στις αναπτυξιακές προτεραιότητες της Περιφέρειας.

Το τελικό κείμενο του Ετήσιου Σχεδίου Δράσης 2022 έχει αναρτηθεί ήδη στην ιστοσελίδα της ΠΔΕ και περιλαμβάνει έργα δράσεις και παρεμβάσεις

Σημειώνεται ότι οι πίνακες έργων/ δράσεων με τα στοιχεία προϋπολογισμού και κατανομών του Ετήσιου Σχεδίου Δράσης 2022 δεν αποτελούν νομικές δεσμεύσεις αφού αυτές εκκινούν από την έγκριση και ένταξη αυτών στις συλλογικές αποφάσεις. Τα οικονομικά στοιχεία και ιδίως οι προτεινόμενες κατανομές ακολουθούν τα στοιχεία των υφιστάμενων συλλογικών αποφάσεων των κατευθύνσεων, προβλέψεων και περιορισμών των σχετικών εγκυκλίων. Η εικόνα το ετήσιου σχεδίου δράσης για το 2022 παρουσιάζεται παρακάτω συνοπτικά:

Εικόνα 2: Συνοπτική εικόνα ετήσιου σχεδίου δράσης 2022

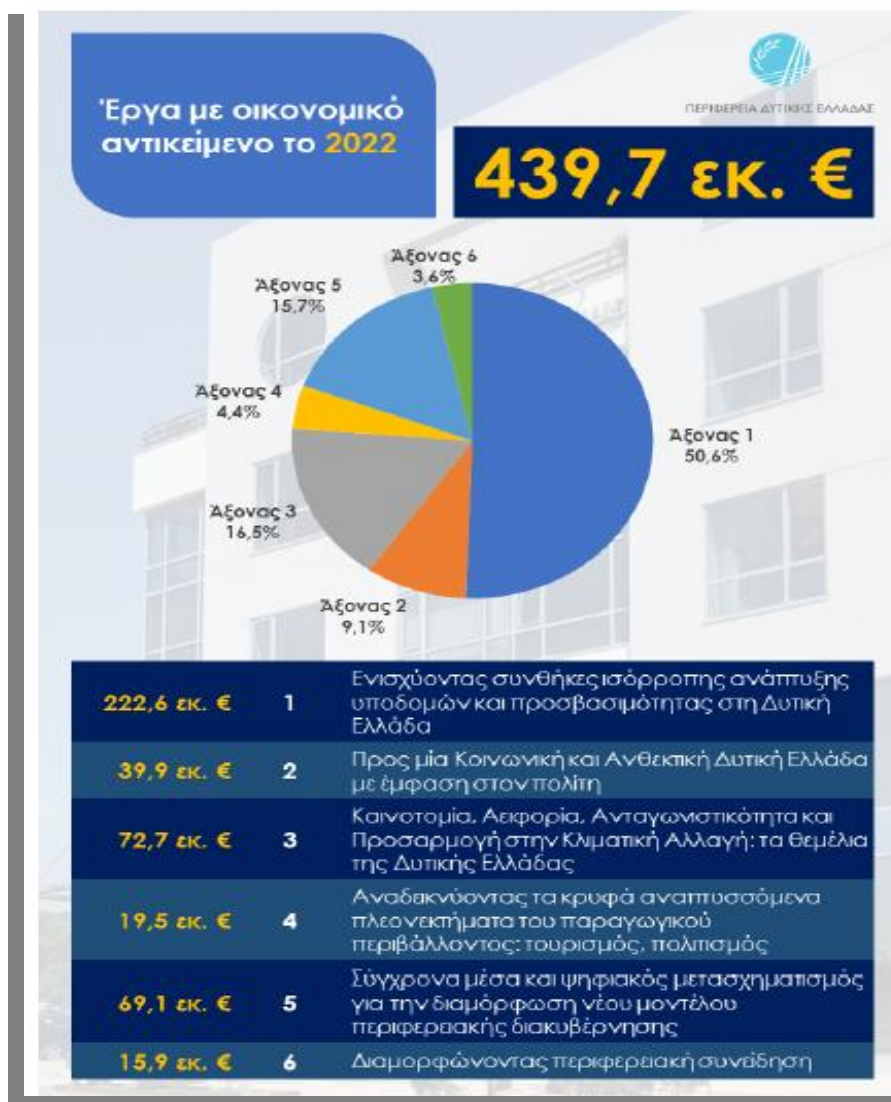

Επιπλέον, τα οικονομικά στοιχεία των έργων/ δράσεων στους πίνακες του Ετήσιου Σχεδίου Δράσης Έτους 2022 διευκρινίζεται ότι είναι προτεινόμενα και περιγράφουν ποσοτικοποιημένα το πλαίσιο δράσης της ΠΔΕ. Η οριστική διαμόρφωσή τους γίνεται με την ένταξη σε συλλογικές αποφάσεις και τον προϋπολογισμό της ΠΔΕ. Επομένως, οι πίνακες δεν είναι δεσμευτικοί και αποκλειστικοί αφού μπορούν να εντάσσονται νέα έργα /δράσεις και να τροποποιούνται ανάλογα τα οικονομικά στοιχεία σε συλλογικές αποφάσεις και τον προ/σμο της ΠΔΕ.

1.4. Τεχνικό Πρόγραμμα ΠΔΕ 2022: Η έννοια του «Τεχνικού προγράμματος» για τους ΟΤΑ Β Βαθμού εισάγεται πρώτη φορά με τον νόμο 4555/2018 (ΦΕΚ Α 133/19-07-2018), «*Μεταρρύθμιση του θεσμικού πλαισίου της Τοπικής Αυτοδιοίκησης Εμβάθυνση της Δημοκρατίας Ενίσχυση της Συμμετοχής Βελτίωση της οικονομικής και αναπτυξιακής λειτουργίας των Ο.Τ.Α. [Πρόγραμμα «ΚΛΕΙΣΘΕΝΗΣ Ι»]* Ρυθμίσεις για τον εκσυγχρονισμό του πλαισίου οργάνωσης και λειτουργίας των ΦΟΔΣΑ Ρυθμίσεις για την αποτελεσματικότερη, ταχύτερη και ενιαία άσκηση των αρμοδιοτήτων σχετικά με την απονομή ιθαγένειας και την πολιτογράφηση Λοιπές διατάξεις αρμοδιότητας Υπουργείου Εσωτερικών και άλλες διατάξεις». Ειδικότερα με το άρθρο 176 «*Τετραετή Επιχειρησιακά Προγράμματα Ετήσια Προγράμματα Δράσης Περιφερειών Τροποποίηση άρθρου 268 του ν. 3852/2010*» τροποποιείται το άρθρο 268 του ν. 3852/2010 (ΦΕΚ Α 87/07.06.2010) «*Νέα Αρχιτεκτονική της Αυτοδιοίκησης και της Αποκεντρωμένης Διοίκησης - Πρόγραμμα Καλλικράτης*» α) ως προς την χρονική διάρκεια του μεσοπρόθεσμου σχεδιασμού των περιφερειών από 5ετής σε 4ετής και β) εισάγεται ο όρος «Τεχνικό Πρόγραμμα» ως μέρος του Ετήσιου προγράμματος Δράσης. Επίσης με την παράγραφο 2 του άρθρου 176¹² γίνεται ρητή σύνδεση του τεχνικού προγράμματος με τον προϋπολογισμό και την ψήφιση και εκτέλεση του προϋπολογισμού.

Το Τεχνικό Πρόγραμμα *Περιφέρειας Δυτικής Ελλάδας έτους 2022*, περιλαμβάνει έργα, μελέτες, προμήθειες και υπηρεσίες, με την κατανομή πόρων κυρίως από τις εξής πηγές χρηματοδότησης: Πρόγραμμα Δημοσίων Επενδύσεων- (Εθνικό & Συγχρηματοδοτούμενο σκέλος) & Κεντρικοί Αυτοτελείς Πόροι. Αποτελεί μέρος του Ετήσιου Προγράμματος Δράσης και εναρμονίζεται με τις κατευθύνσεις αυτού καθώς και με του Τετραετούς Επιχειρησιακού Προγράμματος. Στο Τεχνικό Πρόγραμμα 2022 της ΠΔΕ περιλαμβάνονται όλα τα εγκεκριμένα και ενταγμένα που χρηματοδοτούνται τόσο από το εθνικό και συγχρηματοδοτούμενο σκέλος του Προγράμματος Δημοσίων Επενδύσεων μέσω των Συλλογικών Αποφάσεων (ΣΑ) όσο και από του Κεντρικούς Αυτοτελείς Πόρους (ΚΑΠ).

Στο ετήσιο πρόγραμμα δράσης για το έτος 2022 που συνοδεύει την έγκριση της β' φάσης του 4ετούς προγράμματος συμπεριλαμβάνονται και διεκδικούμενα

¹² Του νόμου 4555/2018 (ΦΕΚ Α 133/19.07.2018), «*Μεταρρύθμιση του θεσμικού πλαισίου της Τοπικής Αυτοδιοίκησης Εμβάθυνση της Δημοκρατίας Ενίσχυση της Συμμετοχής Βελτίωση της οικονομικής και αναπτυξιακής λειτουργίας των Ο.Τ.Α. [Πρόγραμμα «ΚΛΕΙΣΘΕΝΗΣ Ι»]* κλπ

προγράμματα που όμως αφού δεν έχουν δέσμευση χρηματοδότησης δεν μπορούν να συμπεριληφθούν στο Τεχνικό Πρόγραμμα της ΠΔΕ για το 2022. Αυτή είναι και η ειδοποιός διαφορά μεταξύ ετήσιο σχεδίου δράσης και Τεχνικού προγράμματος

Το Τεχνικό Πρόγραμμα της ΠΔΕ για το 2022 εγκρίθηκε με την υπ. αριθ. 52/2021 απόφαση του Περιφερειακού Συμβουλίου της ΠΔΕ¹³ και στους παρακάτω πίνακες αποτυπώνεται συνοπτικά η εικόνα του:

Πίνακας 9: Τεχνικό Πρόγραμμα ΠΔΕ 2022 Χρηματοδοτούμενο από ΠΔΕ/ Υπόλογος Δ/νση Οικονομικού

ΣΥΓΚΕΚΤΡΩΤΙΚΟΣ ΠΙΝΑΚΑΣ 1: Τεχνικό Πρόγραμμα Περιφέρειας Δυτικής Ελλάδας χρηματοδοτούμενο από το Πρόγραμμα Δημοσίων Επενδύσεων (ΠΔΕ)

Φορέας Υλοποίησης: Περιφέρεια Δυτικής Ελλάδας (Υπόλογος Διαχειριστής: Διεύθυνση Οικονομικού - Δημοσιονομικού Ελέγχου ΠΔΕ)

A/A	Υπόλογος - Διαχειριστής	Αριθμός έργων	Χωροταξική Κατανομή	ΕΚΤΙΜΗΣΕΙΣ ΠΙΣΤΩΣΕΩΝ ΕΤΟΥΣ 2022	Παρατηρήσεις
Εθνικό Σχέλος					
1	Διεύθυνση Οικονομικού - Δημοσιονομικού Ελέγχου ΠΔΕ	5	Π.Ε. Αιτωλοακαρνανίας	71.000,00	
2	Διεύθυνση Οικονομικού - Δημοσιονομικού Ελέγχου ΠΔΕ	8	Π.Ε. Αχαΐας	80.000,00	
3	Διεύθυνση Οικονομικού - Δημοσιονομικού Ελέγχου ΠΔΕ	1	Π.Ε. Ηλείας	70.000,00	
4	Διεύθυνση Οικονομικού - Δημοσιονομικού Ελέγχου ΠΔΕ	9	Περιφέρεια Δυτικής Ελλάδας	5.694.000,00	
		Σύνολο:		5.915.000,00	
Συγχρηματοδοτούμενο Σχέλος					
1	Διεύθυνση Οικονομικού - Δημοσιονομικού Ελέγχου ΠΔΕ	3	Π.Ε. Αιτωλοακαρνανίας	1.500.000,00	
2	Διεύθυνση Οικονομικού - Δημοσιονομικού Ελέγχου ΠΔΕ	2	Π.Ε. Αχαΐας	1.000.000,00	
3	Διεύθυνση Οικονομικού - Δημοσιονομικού Ελέγχου ΠΔΕ	5	Π.Ε. Ηλείας	5.400.000,00	
4	Διεύθυνση Οικονομικού - Δημοσιονομικού Ελέγχου ΠΔΕ	22	Περιφέρεια Δυτικής Ελλάδας	10.255.942,18	
		Σύνολο:		18.155.942,18	
Europe Direct					
1	Διεύθυνση Οικονομικού - Δημοσιονομικού Ελέγχου ΠΔΕ	1	Περιφέρεια Δυτικής Ελλάδας	55.000,00	
		Σύνολο:		55.000,00	
Έργα Υπουργείων υλοποιούμενα από την Περιφέρεια Δυτικής Ελλάδας					
1	Διεύθυνση Οικονομικού - Δημοσιονομικού Ελέγχου ΠΔΕ	5	Π.Ε. Αιτωλοακαρνανίας	900.000,00	
2	Διεύθυνση Οικονομικού - Δημοσιονομικού Ελέγχου ΠΔΕ	2	Π.Ε. Αχαΐας	400.000,00	
3	Διεύθυνση Οικονομικού - Δημοσιονομικού Ελέγχου ΠΔΕ	2	Π.Ε. Ηλείας	0,00	
4	Διεύθυνση Οικονομικού - Δημοσιονομικού Ελέγχου ΠΔΕ	8	Περιφέρεια Δυτικής Ελλάδας	16.200.000,00	
		Σύνολο:		17.500.000,00	
		Γενικό Σύνολο Πίνακα 1:	73	41.625.942,18	

¹³ΑΔΑ (ΨΟ8Δ7Λ6-0Μ0)

Πίνακας 10: Τεχνικό Πρόγραμμα ΠΔΕ 2022 Χρηματοδοτούμενο από ΠΔΕ/ Υπόλογος ΠΤΑ

ΣΥΓΚΕΝΤΡΩΤΙΚΟΣ ΠΙΝΑΚΑΣ 2: Τεχνικό Πρόγραμμα Περιφέρειας Δυτικής Ελλάδας χρηματοδοτούμενο από το Πρόγραμμα Δημοσίων Επενδύσεων (ΠΔΕ)
Φορέας Υλοποίησης: Περιφέρεια Δυτικής Ελλάδας (Υπόλογος Διαχειριστής: Περιφερειακό Ταμείο Ανάπτυξης ΠΔΕ (ΠΤΑ))

A/A	Υπόλογος - Διαχειριστής	Αριθμός έργων	Χωροταξική Κατανομή	ΕΚΤΙΜΗΣΕΙΣ ΠΙΣΤΩΣΕΩΝ ΕΤΟΥΣ 2022	Παρατηρήσεις
Εθνικό Σκέλος					
1	Περιφερειακό Ταμείο Ανάπτυξης - Περιφέρειας Δυτικής Ελλάδας	44	Π.Ε. Αττωλοακαρνανίας	22.730.488,03	
2	Περιφερειακό Ταμείο Ανάπτυξης - Περιφέρειας Δυτικής Ελλάδας	56	Π.Ε. Αχαΐας	24.299.151,52	
3	Περιφερειακό Ταμείο Ανάπτυξης - Περιφέρειας Δυτικής Ελλάδας	31	Π.Ε. Ηλείας	16.631.500,00	
4	Περιφερειακό Ταμείο Ανάπτυξης - Περιφέρειας Δυτικής Ελλάδας	13	Περιφέρεια Δυτικής Ελλάδας	21.460.000,00	
Σύνολο:		144		85.121.139,55	
Συγχρηματοδοτούμενο Σκέλος					
1	Περιφερειακό Ταμείο Ανάπτυξης - Περιφέρειας Δυτικής Ελλάδας	2	Π.Ε. Αττωλοακαρνανίας	70.000,00	
2	Περιφερειακό Ταμείο Ανάπτυξης - Περιφέρειας Δυτικής Ελλάδας	8	Π.Ε. Αχαΐας	2.220.000,00	
3	Περιφερειακό Ταμείο Ανάπτυξης - Περιφέρειας Δυτικής Ελλάδας	6	Π.Ε. Ηλείας	4.550.000,00	
4	Περιφερειακό Ταμείο Ανάπτυξης - Περιφέρειας Δυτικής Ελλάδας	31	Περιφέρεια Δυτικής Ελλάδας	20.934.974,70	
Σύνολο:		47		27.774.974,70	
Σ.Α.Ε.Π. 401/ΕΤΑΕΑ					
1	Περιφερειακό Ταμείο Ανάπτυξης - Περιφέρειας Δυτικής Ελλάδας	1	Π.Ε. Αττωλοακαρνανίας	0,00	
2	Περιφερειακό Ταμείο Ανάπτυξης - Περιφέρειας Δυτικής Ελλάδας	1	Π.Ε. Αχαΐας	0,00	
3	Περιφερειακό Ταμείο Ανάπτυξης - Περιφέρειας Δυτικής Ελλάδας	1	Π.Ε. Ηλείας	0,00	
4	Περιφερειακό Ταμείο Ανάπτυξης - Περιφέρειας Δυτικής Ελλάδας	0	Περιφέρεια Δυτικής Ελλάδας	0,00	
Σύνολο:		3		0,00	
Γνικό Σύνολο:				112.896.114,25	

Πίνακας 11: Τεχνικό Πρόγραμμα ΠΔΕ 2022 Χρηματοδοτούμενο από ΚΑΠ

ΣΥΓΚΕΝΤΡΩΤΙΚΟΣ ΠΙΝΑΚΑΣ 3. ΤΕΧΝΙΚΟ ΠΡΟΓΡΑΜΜΑ ΠΕΡΙΦΕΡΕΙΑΣ ΔΥΤΙΚΗΣ ΕΛΛΑΔΟΣ ΧΡΗΜΑΤΟΔΟΤΗΣΗ ΑΠΟ ΚΑΠ / ΆΛΛΕΣ ΠΗΓΕΣ

A/A	Δ/ΝΣΗ ΤΕΧΝΙΚΩΝ ΕΡΓΩΝ / ΠΕΡΙΦΕΡΕΙΑΚΗ ΕΝΟΤΗΤΑ	ΑΡΙΘΜΟΣ ΕΡΓΩΝ	ΕΓΚΕΚΡΙΜΕΝΟΣ ΠΡΟΫΠΟΛΟΓΙΣΜΟΣ	ΠΡΟΤΕΙΝΟΜΕΝΟΣ ΠΡΟΫΠΟΛΟΓΙΣΜΟΣ	ΠΑΡΩΡΜΕΣ ΜΕΧΡΙ 31-12-2020	ΥΠΟΛΟΙΠΟ ΕΤΟΥΣ 2021	ΣΥΝΟΛΙΚΕΣ ΕΤΗΣΙΕΣ ΠΙΣΤΩΣΕΙΣ 2021	ΑΝΑΛΥΣΗ ΠΙΣΤΩΣΕΩΝ 2021			ΕΚΤΙΜΗΣΗ ΠΙΣΤΩΣΕΩΝ ΕΤΟΥΣ 2022	ΠΑΡΑΤΗΡΗΣΕΙΣ
								ΠΑΡΩΡΜΕΣ ΜΕΣΩ ΚΑΠ	ΠΑΡΩΡΜΕΣ ΜΕΣΩ ΠΔΕ (2012ΣΠ00100055)	ΠΑΡΩΡΜΕΣ ΜΕΣΩ ΤΑΜΕΙΑΚΩΝ ΥΠΟΛ. (ΥΠΟ ΝΑ-ΔΑΝΕΙΟ ΝΑ ΤΟΚΟΥ ΚΑΠ)		
1	2	3	4	5	6	7	8	9	10	11	12	13
1	ΔΤΕ ΠΔΕ (ΠΕΡΙΦΕΡΕΙΑΚΟ ΣΚΕΛΟΣ)	21	1.819.065,92	1.819.065,92	399.517,12	1.419.548,80	1.331.548,80	1.331.548,80	0,00	0,00	0,00	
2	ΔΤΕ ΠΕ ΑΙΤΩΛΟΑΚΑΡΝΑΝΙΑΣ	47	8.722.928,92	8.722.928,92	4.164.427,06	4.558.501,86	3.104.963,47	2.987.790,51	117.172,96	0,00	1.453.538,39	
3	ΔΤΕ ΠΕ ΑΧΑΪΑΣ	23	4.231.155,95	4.231.155,95	1.731.250,76	2.499.905,19	2.499.905,19	2.499.905,19	0,00	0,00	0,00	
4	ΔΤΕ ΠΕ ΗΛΕΙΑΣ	52	5.810.223,60	5.810.223,60	2.758.876,23	3.051.347,37	2.909.361,38	2.029.853,50	0,00	879.507,88	141.985,99	
ΣΥΝΟΛΟ:		146	20.583.378,39	20.583.378,39	9.054.077,17	11.529.310,22	9.845.786,84	8.849.107,00	117.182,96	879.518,88	1.595.536,38	

Εκτιμώμενο ποσό επιχορήγησης Περιφέρειας Δυτικής Ελλάδας μέσω ΚΑΠ για το έτος 2022: 5.040.000,00 €

2. **Ένταξη νέων έργων:** Το 2021 όμως συνεχίστηκε η προσπάθεια για την ένταξη νέων έργων στο πρόγραμμα Δημοσίων Επενδύσεων. Εκτός από το σημαντικό έργο που υλοποιήθηκε με την ολοκλήρωση των εργαλείων επιχειρησιακού σχεδιασμού συνεχίστηκε η προσπάθεια που ξεκίνησε το 2020 για τον εξορθολογισμό των έργων που έχουν ενταχθεί στο εθνικό σκέλος του ΠΔΕ και έτσι δημιουργήθηκε ευνοϊκός δημοσιονομικός χώρος για την ένταξη νέων έργων που ικανοποιούν ανάγκες της κοινωνίας και πληρούν τις προϋποθέσεις του σχεδιασμού μας. Ειδικότερα, το 2021 εντάχθηκαν 169 νέα έργα συνολικό προϋπολογισμού 356,2 εκ €. Στο Εθνικό σκέλος εντάχθηκαν 76 νέα έργα συνολικού Προϋπολογισμού 140 εκ ευρώ και 93 έργα στο συγχρηματοδοτούμενο σκέλος συνολικού προϋπολογισμού 215,8 εκ €.

Πίνακας 12: Πρόγραμμα Δημοσίων Επενδύσεων 31-12-2021

Σκέλος	ΣΑ		Εγκεκριμένος Προϋπολογισμός		Πληρωμές Προηγούμενων Ετών	Υπόλοιπο προς Αποπερατωση	Ετήσια Πίστωση 2021	Κατανομές 2021	Πληρωμές 2021
	Αριθμός Έργων			€	€	€	€	€	€
Εθνικό	ΕΠ001	65	99.693.208,81	0,00	99.693.208,81	497.658,06	497.658,06	497.658,06	
	ΕΠ501	4	17.900.000,00	0,00	17.900.000,00	0,00	0,00	0,00	
	ΕΠ801	4	22.460.000,00	0,00	22.460.000,00	0,00	0,00	0,00	
	ΜΠ001	3	353.573,77	0,00	353.573,77	84.773,77	80.000,00	80.000,00	
Εθνικό Άθροισμα		76	140.406.782,58	0,00	140.406.782,58	582.431,83	577.658,06	577.658,06	
Συγχρηματοδοτούμενο	ΕΠ0011	84	212.642.665,71	0,00	212.642.665,71	39.307.909,00	37.209.445,98	33.887.868,63	
	ΕΠ3012	5	103.140,14	0,00	103.140,14	44.929,30	39.929,30	39.929,30	
	ΕΠ3016	4	3.060.000,00	0,00	3.060.000,00	290.000,00	26.523,60	0,00	
Συγχρηματοδοτούμενο Άθροισμα		93	215.805.805,85	0,00	215.805.805,85	39.642.838,30	37.275.898,88	33.927.797,93	
Γενικό Άθροισμα		169	356.212.588,43	0,00	356.212.588,43	40.225.270,13	37.853.556,94	34.505.455,99	

Τα νέα έργα που εντάχθηκαν στο Εθνικό Σκέλος του ΠΔΕ είναι:

Πίνακας 13: Νέα Έργα που Εντάχθηκαν στο ΠΔΕ το 2021

ΣΑ	Τίτλος Έργου	Αριθμός Έργων	Εγκεκριμένος Προϋπολογισμός
ΕΠ001	ΑΝΑΔΕΙΞΗ ΔΑΣΙΚΗΣ ΑΝΑΨΥΧΗΣ ΚΑΙ ΑΝΕΜΟΠΤΕΡΙΣΜΟΥ ΣΤΟ ΣΚΙΑΔΟΒΟΥΝΙ ΤΡΙΤΑΙΑΣ ΔΗΜΟΥ ΕΡΥΜΑΝΘΟΥ	1	329.787,92 €
	ΑΝΤΙΚΑΤΑΣΤΑΣΗ ΤΜΗΜΑΤΟΣ ΚΑΤΑΘΛΙΠΤΙΚΟΥ ΑΓΩΓΟΥ ΠΑΛΑΙΟΥ ΔΗΜΟΥ ΑΚΤΙΟΥ ΒΟΝΙΤΣΑΣ	1	74.300,00 €
	ΑΝΑΠΤΥΞΗ - ΑΝΑΔΕΙΞΗ ΔΑΣΙΚΗΣ ΑΝΑΨΥΧΗΣ ΤΟΥ ΦΑΡΑΓΓΙΟΥ ΚΟΥΜΠΕΡΙΟΥ ΔΗΜΟΥ ΕΡΥΜΑΝΘΟΥ	1	349.525,76 €
	ΑΝΑΠΤΥΞΗ - ΑΝΑΔΕΙΞΗ ΔΑΣΙΚΗΣ ΑΝΑΨΥΧΗΣ ΤΟΥ ΦΑΡΑΓΓΙΟΥ ΤΕΘΡΕΑ ΔΗΜΟΥ ΕΡΥΜΑΝΘΟΥ	1	369.408,41 €
	ΑΙΣΘΗΤΙΚΕΣ - ΛΕΙΤΟΥΡΓΙΚΕΣ ΠΑΡΕΜΒΑΣΕΙΣ ΚΑΙ ΑΠΟΚΑΤΑΣΤΑΣΕΙΣ ΛΕΙΤΟΥΡΓΙΩΝ ΣΤΙΣ ΕΓΚΑΤΑΣΤΑΣΕΙΣ ΤΟΥ ΠΑΝΕΠΙΣΤΗΜΙΟΥ ΠΑΤΡΩΝ ΣΤΟ ΜΕΣΟΛΟΓΓΙ	1	1.500.000,00 €
	ΑΝΑΒΑΘΜΙΣΗ - ΕΚΣΥΓΧΡΟΝΙΣΜΟΣ ΔΙΚΤΥΩΝ ΑΡΔΕΥΣΗΣ ΔΗΜΟΥ ΕΡΥΜΑΝΘΟΥ	1	1.342.842,75 €
	ΑΝΑΒΑΘΜΙΣΗ ΚΑΙ ΒΕΛΤΙΩΣΗ ΟΔΩΝ ΠΡΟΣΒΑΣΗΣ ΣΤΗΝ ΙΕΡΑ ΜΟΝΗ ΑΓΙΑΣ ΛΑΥΡΑΣ	1	1.200.000,00 €
	ΑΝΑΒΑΘΜΙΣΗ, ΒΕΛΤΙΩΣΗ ΚΑΙ ΣΥΝΤΗΡΗΣΗ ΕΠΑΡΧΙΑΚΗΣ ΟΔΟΥ ΔΙΑΣΤΑΥΡΩΣΗ ΠΕΟ ΠΑΤΡΩΝ ΑΘΗΝΩΝ ΕΩΣ ΠΛΑΤΑΝΙ	1	880.000,00 €
	ΑΝΑΔΕΙΞΗ ΔΙΑΔΡΟΜΗΣ ΠΡΟΣ ΚΑΣΤΡΟ ΝΑΥΠΑΚΤΟΥ	1	574.500,00 €
	ΑΝΑΚΑΤΑΣΚΕΥΗ ΓΗΠΕΔΟΥ ΠΟΔΟΣΦΑΙΡΟΥ ΑΓΙΟΥ ΙΩΑΝΝΗ ΡΗΓΑΝΑ ΤΟΥ ΔΗΜΟΥ ΑΓΡΙΝΙΟΥ	1	670.000,00 €
	ΑΝΑΚΑΤΑΣΚΕΥΗ ΓΗΠΕΔΟΥ ΠΟΔΟΣΦΑΙΡΟΥ ΤΟΥ Τ.Δ. ΛΕΠΕΝΟΥΣ ΤΟΥ ΔΗΜΟΥ ΑΓΡΙΝΙΟΥ	1	890.000,00 €
	ΑΝΑΠΛΑΣΗ - ΑΝΑΔΕΙΞΗ ΤΗΣ ΠΛΑΤΕΙΑΣ ΤΖΑΒΕΛΛΑΙΩΝ ΣΤΟ ΑΝΑΤΟΛΙΚΟ ΤΜΗΜΑ ΤΗΣ ΠΟΛΗΣ ΤΗΣ ΝΑΥΠΑΚΤΟΥ	1	1.500.000,00 €
	Ανάπλαση Εμπορικού Κέντρου Αιγίου Δήμου Αιγιαλείας: Ενότητα 1 «Οδός Μητροπόλεως»	1	2.380.586,30 €
	ΑΝΑΠΛΑΣΗ ΠΑΡΑΛΙΑΚΟΥ ΜΕΤΩΠΟΥ ΑΣΤΑΚΟΥ, ΑΝΑΔΕΙΞΗ ΙΣΤΟΡΙΚΟΥ ΚΕΝΤΡΟΥ ΚΑΙ ΑΙΣΘΗΤΙΚΗ ΠΑΡΕΜΒΑΣΗ, ΕΝΟΠΙΟΗΣΗ ΚΑΙ ΑΝΑΔΕΙΞΗ ΤΩΝ ΣΗΜΑΝΤΙΚΩΝ ΣΗΜΕΙΩΝ ΤΗΣ ΠΟΛΗΣ ΜΕ ΤΗΝ ΚΕΝΤΡΙΚΗ ΠΛΑΤΕΙΑ	1	1.180.966,86 €
	Ανασκαφική έρευνα και μελέτη του Ιερού του Ελικωνίου Ποσειδώνα στα Νικολέικα Δήμου Αιγιάλειας	1	125.800,00 €
	ΑΝΑΣΤΗΛΩΣΗ ΚΟΙΝΩΝΙΚΟΟΙΚΟΝΟΜΙΚΟΥ ΚΕΝΤΡΟΥ	1	1.120.000,00 €

ΣΑ	Τίτλος Έργου	Αριθμός Έργων	Εγκεκριμένος Προϋπολογισμός
	ΠΛΑΓΙΑΣ ΓΙΑ ΕΠΑΝΑΧΡΗΣΗ ΤΟΥ ΩΣ ΠΟΛΙΤΙΣΤΙΚΟ ΚΕΝΤΡΟ		
	ΑΝΤΙΡΡΥΠΑΝΣΗ ΚΑΙ ΠΑΡΑΚΤΙΑ ΠΡΟΣΤΑΣΙΑ ΑΠΟ ΤΑ ΑΠΟΒΛΗΤΑ ΤΩΝ ΑΠΟΣΤΡΑΓΓΙΣΤΙΚΩΝ ΤΑΦΡΩΝ ΚΑΙ ΤΩΝ ΧΕΙΜΑΡΡΩΝ ΤΟΥ ΟΙΚΙΣΜΟΥ ΤΗΣ ΚΟΥΡΟΥΤΑΣ ΤΟΥ ΔΗΜΟΥ ΗΛΙΔΑΣ ΚΑΙ ΔΙΑΜΟΡΦΩΣΗ ΕΠΙ ΟΔΩΝ ΗΠΙΑΣ ΚΥΚΛΟΦΟΡΙΑΣ	1	5.200.000,00 €
	ΑΠΟΚΑΤΑΣΤΑΣΗ ΒΑΤΟΤΗΤΑΣ ΕΠΑΡΧΙΑΚΗΣ ΟΔΟΥ ΑΚΡΑΤΑΣ-ΖΑΡΟΥΧΛΑΣ ΣΤΗ ΘΕΣΗ ΒΡΥΣΗ ΚΥΝΗΓΟΥ	1	670.000,00 €
	ΑΠΟΚΑΤΑΣΤΑΣΗ ΒΑΤΟΤΗΤΑΣ ΤΜΗΜΑΤΟΣ ΤΗΣ ΟΔΟΥ ΚΑΤΩ ΑΧΑΙΑΣ - ΠΕΤΡΟΧΩΡΙΟΥ	1	385.000,00 €
	ΑΠΟΚΑΤΑΣΤΑΣΗ ΒΛΑΒΩΝ ΑΠΟΧΕΤΕΥΤΙΚΟΥ ΔΙΚΤΥΟΥ ΠΑΛΑΙΡΟΥ	1	74.400,00 €
	ΑΠΟΚΑΤΑΣΤΑΣΗ ΚΑΤΑ ΤΜΗΜΑΤΑ ΚΑΤΟΛΙΣΘΗΣΕΩΝ ΣΤΟΥΣ ΕΠΑΡΧΙΑΚΟΥΣ ΔΡΟΜΟΥΣ: ΠΥΡΓΟΥ -ΟΙΝΟΗΣ (1000Μ. ΠΡΙΝ ΤΗ ΔΙΑΣ/ΣΗ ΚΟΥΤΣΟΧΕΡΑΣ), ΣΙΜΟΠΟΥΛΟΥ -ΑΝΘΩΝΑ (ΠΡΟ ΤΟΥ ΟΙΚΙΣΜΟΥ «ΚΑΛΟ ΠΑΙΔΙ») ΚΑΙ ΧΕΛΙΔΟΝΙΟΥ -ΚΡΥΟΝΕΡΙΟΥ (2000Μ. ΠΡΙΝ ΤΗΝ ΕΙΣΟΔΟ ΚΡΥΟΝΕΡΙΟΥ)	1	4.000.000,00 €
	ΑΠΟΚΑΤΑΣΤΑΣΗ ΚΑΤΟΛΙΣΘΗΣΗΣ ΣΤΗΝ Ε.Ο. ΚΑΡΟΥΤΕΣ - ΛΑΤΖΟΪ - ΑΡΒΑΝΙΤΗ - ΣΟΠΙ - ΧΕΙΜΑΔΙΟ ΣΤΗΝ ΕΞΟΔΟ ΤΗΣ Τ.Κ. ΑΡΒΑΝΙΤΗ	1	1.600.000,00 €
	ΑΠΟΚΑΤΑΣΤΑΣΗ ΧΩΡΟΥ ΑΝΕΞΕΛΕΓΚΤΗΣ ΑΠΟΡΡΙΨΗΣ ΑΠΟΒΛΗΤΩΝ Δ.Ε. ΑΙΓΕΙΡΑΣ, Δ. ΑΙΓΙΑΛΕΙΑΣ	1	496.000,67 €
	ΑΠΟΠΕΡΑΤΩΣΗ ΝΕΟΥ ΔΗΜΑΡΧΕΙΟΥ ΚΑΛΑΒΡΥΤΩΝ	1	611.678,82 €
	ΑΡΔΕΥΤΙΚΟ ΕΡΓΟ ΑΓ. ΤΡΙΑΔΑΣ Δ.Ε. ΑΚΡΑΤΑΣ ΔΗΜΟΥ ΑΙΓΙΑΛΕΙΑΣ	1	2.200.000,00 €
	ΑΡΣΗ ΕΠΙΚΙΝΔΥΝΟΤΗΤΑΣ ΕΠΑΡΧΙΑΚΩΝ ΟΔΩΝ ΑΝΑΤΟΛΙΚΗΣ ΑΙΓΙΑΛΕΙΑΣ	1	2.000.000,00 €
	ΒΕΛΤΙΩΣΗ ΑΡΔΕΥΤΙΚΟΥ ΔΙΚΤΥΟΥ ΧΑΛΚΙΟΠΟΥΛΟΥ	1	500.000,00 €
	ΒΕΛΤΙΩΣΗ ΑΡΔΕΥΤΙΚΟΥ ΕΡΓΟΥ ΒΟΝΙΤΣΑΣ - ΜΟΝΑΣΤΗΡΑΚΙΟΥ ΤΟΕΒ ΑΝΑΚΤΟΡΙΟΥ, Ν. ΑΙΤΩΛΟΑΚΑΡΝΑΝΙΑΣ	1	2.200.000,00 €
	ΒΕΛΤΙΩΣΗ ΒΑΤΟΤΗΤΑΣ - ΑΣΦΑΛΤΟΣΤΡΩΣΗ ΑΓΡΟΤΙΚΗΣ ΟΔΟΥ ΛΙΒΑΔΙ ΑΝΑΛΗΨΗΣ - ΚΑΛΟΥΔΙ	1	2.500.000,00 €
	ΒΕΛΤΙΩΣΗ ΔΙΚΤΥΟΥ ΑΡΔΕΥΤΙΚΩΝ ΖΩΝΩΝ 1 ΕΩΣ 6 ΠΕΡΙΟΧΗΣ ΑΧΕΛΩΟΥ	1	1.700.000,00 €
	ΒΕΛΤΙΩΣΗ ΔΡΟΜΟΥ ΔΙΑΣΤΑΥΡΩΣΗ ΑΜΠΕΛΙΑ - ΑΓΙΟΙ ΘΕΟΔΩΡΟΙ	1	1.500.000,00 €
	ΒΕΛΤΙΩΣΗ ΔΡΟΜΟΥ ΜΕΛΙΓΚΟΒΑ - ΑΜΒΡΑΚΙΑ (Β' ΦΑΣΗ)	1	1.400.000,00 €
	ΒΕΛΤΙΩΣΗ ΔΡΟΜΟΥ ΤΡΙΑΝΤΑΦΥΛΛΕΪΚΑ ΚΟΚΚΙΝΟΒΡΥΣΗ (ΤΜΗΜΑ ΤΡΙΑΝΤΑΦΥΛΛΕΪΚΑ - ΔΙΠΟΤΑΜΙΑ)	1	3.800.000,00 €
	ΒΕΛΤΙΩΣΗ Ε.Ο. ΓΑΣΤΟΥΝΗΣ-ΒΑΡΘΟΛΟΜΙΟΥ- Λ. ΚΥΛΛΗΝΗΣ	1	5.000.000,00 €
	ΒΕΛΤΙΩΣΗ ΚΑΙ ΑΝΑΠΛΑΣΗ ΚΟΙΝΟΧΡΗΣΤΩΝ ΧΩΡΩΝ ΕΙΣΟΔΟΥ Δ.Δ. ΑΜΥΓΔΑΛΙΩΝ - ΒΡΕΣΤΟΥ	1	820.000,00 €
	ΒΕΛΤΙΩΣΗ ΚΑΙ ΑΣΦΑΛΤΟΣΤΡΩΣΗ ΔΡΟΜΟΥ ΑΠΟ Κ. ΧΡΥΣΟΒΙΤΣΑ ΜΕΧΡΙ ΠΛΑΤΑΝΟ	1	2.750.000,00 €
	ΒΕΛΤΙΩΣΗ ΟΔΟΥ ΧΑΡΑΥΓΗ - ΡΟΥΠΑΚΙΑ	1	500.000,00 €
	ΒΕΛΤΙΩΣΗ ΤΗΣ 25ης ΕΠΑΡΧΙΑΚΗΣ ΟΔΟΥ ΣΤΑ ΤΜΗΜΑΤΑ: 1.ΑΠΟ ΓΡΑΜΜΕΝΗ ΟΞΥΑ ΕΩΣ ΟΡΙΑ ΜΕ ΠΕ ΦΘΙΩΤΙΔΑΣ, 2.ΛΕΥΚΑΣ-ΜΑΝΔΡΙΝΗΣ & 3.ΚΑΛΛΟΝΗΣ-ΚΥΔΩΝΙΑΣ.	1	3.000.000,00 €

ΣΑ	Τίτλος Έργου	Αριθμός Έργων	Εγκεκριμένος Προϋπολογισμός
	ΒΕΛΤΙΩΣΗ ΤΗΣ 3ΗΣ ΕΠΑΡΧΙΑΚΗΣ ΟΔΟΥ ΣΤΟ ΤΜΗΜΑ ΧΑΝΙ ΜΠΑΓΙΑ- ΑΓΓΕΛΟΚΑΣΤΡΟ	1	4.500.000,00 €
	ΒΕΛΤΙΩΣΗ ΤΗΣ Ε.Ο. 27ΗΣ ΣΤΟ ΤΜΗΜΑ ΑΝΩ ΚΑΣΤΡΙΤΣΙ - ΑΡΓΥΡΑ	1	1.500.000,00 €
	Βελτίωση τμήματος της οδού Πλατανιώτισσα - Κερπινή - διασταύρωση Πούντας - Καλαβρύτων	1	1.800.000,00 €
	ΔΗΜΙΟΥΡΓΙΑ ΑΘΛΗΤΙΚΟΥ ΚΕΝΤΡΟΥ ΠΑΛΑΙΟΥ ΤΟΥ ΔΗΜΟΥ ΑΚΤΙΟΥ ΒΟΝΙΤΣΑΣ	1	600.000,00 €
	ΔΗΜΟΤΙΚΗ ΟΔΟΠΟΙΑ Τ.Κ. ΠΕΤΡΩΝΑΣ ΔΕ ΙΝΑΧΟΥ ΔΗΜΟΥ ΑΜΦΙΛΟΧΙΑΣ	1	833.995,52 €
	Διαδικασίες καταχώρησης νέων αγροτικών προϊόντων της Περιφέρειας Δυτικής Ελλάδας στο Μητρώο Προστατευόμενων Ονομασιών Προέλευσης (ΠΟΠ), Προστατευόμενων Γεωγραφικών Ενδείξεων (ΠΓΕ) και Εγγυημένων Παραδοσιακών Ιδιότυπων Προϊόντων (ΕΠΙΠ) και Ορεινών Περιοχών της Ε.Ε.	1	158.720,00 €
	ΕΝΕΡΓΕΙΑΚΗ ΑΝΑΒΑΘΜΙΣΗ ΟΔΟΦΩΤΙΣΜΟΥ ΠΔΕ	1	13.000.000,00 €
	ΕΠΕΚΤΑΣΗ ΓΕΦΥΡΑΣ ΣΤΗ ΘΕΣΗ «ΚΟΚΚΙΝΟ ΣΠΗΛΛΙΟ» Ε.Ο. ΑΝΔΡΙΤΣΑΙΝΑΣ - ΜΕΓΑΛΟΠΟΛΗΣ	1	300.000,00 €
	ΕΠΕΚΤΑΣΗ ΥΠΟΔΟΜΩΝ & Β΄ ΦΑΣΗ ΑΠΟΚΑΤΑΣΤΑΣΗΣ ΑΝΟΙΚΤΟΥ ΚΟΛΥΜΒΗΤΗΡΙΟΥ ΔΗΜΟΥ ΠΥΡΓΟΥ	1	785.000,00 €
	ΕΠΙΣΚΕΥΕΣ ΚΑΙ ΔΙΑΡΡΥΘΜΙΣΕΙΣ ΣΤΟ ΤΟΥΡΙΣΤΙΚΟ ΠΕΡΙΠΤΕΡΟ ΕΠΙ ΤΗΣ ΠΛΑΤΕΙΑΣ ΖΑΪΜΑΙΩΝ Τ.Κ. ΚΑΛΑΒΡΥΤΩΝ	1	148.174,00 €
	ΕΠΙΣΚΕΥΗ - ΕΝΕΡΓΕΙΑΚΗ ΑΝΑΒΑΘΜΙΣΗ ΤΗΣ ΠΑΠΑΧΡΙΣΤΟΠΟΥΛΕΙΟΥ ΔΗΜΟΤΙΚΗΣ ΒΙΒΛΙΟΘΗΚΗΣ	1	1.970.000,00 €
	ΕΠΙΣΚΕΥΗ - ΕΝΕΡΓΕΙΑΚΗ ΑΝΑΒΑΘΜΙΣΗ ΤΟΥ ΛΑΖΑΡΑΚΕΙΟΥ ΔΗΜΟΤΙΚΟΥ ΚΤΙΡΙΟΥ	1	3.300.000,00 €
	ΕΠΙΣΚΕΥΗ ΚΤΙΡΙΟΥ ΛΑΛΟΥΝΤΑ ΚΑΙ ΜΕΤΑΤΡΟΠΗ ΣΕ ΚΕΝΤΡΟ ΝΕΟΤΗΤΑΣ ΚΡΕΣΤΕΝΩΝ	1	660.000,00 €
	ΕΡΓΑ ΣΥΝΤΗΡΗΣΗΣ ΑΘΛΗΤΙΚΩΝ ΕΓΚΑΤΑΣΤΑΣΕΩΝ	1	1.988.846,00 €
	ΚΑΤΑΣΚΕΥΗ ΠΕΖΟΔΡΟΜΙΩΝ ΣΕ ΤΜΗΜΑ ΤΗΣ ΠΕΟ. 48	1	1.228.571,80 €
	ΠΑΡΕΜΒΑΣΕΙΣ ΑΣΤΙΚΗΣ ΑΝΑΒΑΘΜΙΣΗΣ ΣΕ ΕΠΙΛΕΓΜΕΝΕΣ ΠΕΡΙΟΧΕΣ ΟΙΚΙΣΜΩΝ ΤΟΠΙΚΩΝ ΚΟΙΝΟΤΗΤΩΝ ΘΕΡΜΟΥ	1	3.472.000,00 €
	ΠΑΡΟΧΗ ΥΠΗΡΕΣΙΩΝ ΤΕΧΝΙΚΟΥ ΣΥΜΒΟΥΛΟΥ ΓΙΑ ΤΗΝ ΕΚΠΟΝΗΣΗ ΣΧΕΔΙΟΥ ΜΕ ΤΙΤΛΟ: "ΑΝΑΔΕΙΞΗ - ΑΞΙΟΠΟΙΗΣΗ & ΠΡΟΣΤΑΣΙΑ ΠΑΡΑΛΙΜΝΙΑΣ ΠΕΡΙΟΧΗΣ ΦΡΑΓΜΑΤΟΣ ΠΕΙΡΟΥ - ΠΑΡΑΠΕΙΡΟΥ"	1	24.800,00 €
	ΠΕΡΙΦΕΡΕΙΑΚΗ ΟΔΟΣ ΑΜΑΛΙΑΔΑΣ, ΑΝΑΤΟΛΙΚΟ ΤΜΗΜΑ, ΑΠΟ ΤΗ ΔΙΑΣΤΑΥΡΩΣΗ ΜΕ ΤΗΝ ΟΔΟ ΚΑΛΑΒΡΥΤΩΝ ΕΩΣ ΤΗ ΔΙΑΣΤΑΥΡΩΣΗ ΜΕ ΤΗΝ ΟΔΟ ΠΡΟΣ ΚΑΡΔΑΜΑ	1	2.380.000,00 €
	ΠΕΡΙΦΡΑΞΗ ΓΗΠΕΔΟΥ ΠΟΔΟΣΦΑΙΡΟΥ ΒΟΝΙΤΣΑΣ ΔΗΜΟΥ ΑΚΤΙΟΥ ΒΟΝΙΤΣΑΣ	1	70.000,00 €
	ΠΡΟΜΗΘΕΙΑ ΕΞΟΠΛΙΣΜΟΥ ΑΜΦΙΘΕΑΤΡΩΝ ΚΑΙ ΑΙΘΟΥΣΩΝ ΓΙΑ ΤΑ ΝΕΑ ΚΤΙΡΙΑ ΤΩΝ ΤΜΗΜΑΤΩΝ ΟΙΚΟΝΟΜΙΚΩΝ ΕΠΙΣΤΗΜΩΝ ΚΑΙ ΜΗΧΑΝΙΚΩΝ Η/Υ ΚΑΙ ΠΛΗΡΟΦΟΡΙΚΗΣ	1	700.000,00 €
	Προμήθεια Ιατροτεχνολογικού Εξοπλισμού για το Γ.Ν. Αιτωλοακαρνανίας- Ν.Μ. Μεσολογγίου «ΧΑΤΖΗΚΩΣΤΑ» αρμοδιότητας 6ης ΥΠΕ	1	139.872,00 €
	ΠΡΟΜΗΘΕΙΑ ΚΑΙ ΔΙΑΣΤΡΩΣΗ ΕΞΟΜΑΛΥΝΤΙΚΗΣ ΣΤΡΩΣΗΣ ΣΤΟΝ ΣΤΙΒΟ ΤΟΥ ΔΗΜΟΤΙΚΟΥ ΣΤΑΔΙΟΥ	1	50.000,00 €

ΣΑ	Τίτλος Έργου	Αριθμός Έργων	Εγκεκριμένος Προϋπολογισμός
	ΖΑΧΑΡΩΣ		
	ΠΡΟΜΗΘΕΙΑ ΚΑΙ ΤΟΠΟΘΕΤΗΣΗ ΠΡΟΘΗΚΩΝ ΚΑΙ ΕΙΔΙΚΩΝ ΕΚΘΕΣΙΑΚΩΝ ΚΑΤΑΣΚΕΥΩΝ ΓΙΑ ΤΟ ΜΟΥΣΕΙΟ ΛΟΡΔΟΥ ΒΥΡΩΝΑ	1	24.800,00 €
	ΠΡΟΜΗΘΕΙΑ ΣΕΙΣΜΟΛΟΓΙΚΟΥ ΚΑΙ ΓΕΩΦΥΣΙΚΟΥ ΕΞΟΠΛΙΣΜΟΥ, ΕΡΓΑΣΤΗΡΙΟΥ ΣΕΙΣΜΟΛΟΓΙΑΣ ΠΑΝΕΠΙΣΤΗΜΙΟΥ ΠΑΤΡΩΝ	1	310.000,00 €
	ΣΥΜΠΛΗΡΩΜΑΤΙΚΗ ΠΕΡΙΦΡΑΞΗ ΚΑΙ ΕΠΙΣΚΕΥΕΣ ΤΗΣ ΥΦΙΣΤΑΜΕΝΗΣ ΕΞΩΤΕΡΙΚΗΣ ΠΕΡΙΦΡΑΞΗΣ ΠΑΝΕΠΙΣΤΗΜΙΟΥ ΠΑΤΡΩΝ	1	590.632,00 €
	ΣΥΝΔΕΣΕΙΣ Ε.Ο. 74 (ΠΥΡΓΟΣ - ΑΡΧΑΙΑΣ ΟΛΥΜΠΙΑΣ) ΜΕ Τ.Κ. ΠΕΛΟΠΙΟΥ ΚΑΙ ΠΛΑΤΑΝΟΥ (ΣΥΝΔΕΣΗ ΑΡΧΑΙΑΣ ΟΛΥΜΠΙΑΣ - Τ.Κ. ΦΛΟΚΑ)	1	1.600.000,00 €
	ΥΔΡΟΜΑΣΤΕΥΣΗ ΠΗΓΗΣ «ΚΕΦΑΛΟΒΡΥΣΟ» ΚΑΙ ΕΞΩΤΕΡΙΚΟΥ ΔΙΚΤΥΟΥ ΥΔΡΕΥΣΗΣ Τ.Κ. ΚΟΥΤΕΛΗΣ ΔΗΜΟΥ ΚΑΛΑΒΡΥΤΩΝ	1	163.000,00 €
ΕΠ001 Άθροισμα		65	99.693.208,81 €
ΕΠ501	ΔΙΑΝΟΙΞΗ ΤΑΦΡΩΝ - ΚΑΘΑΡΙΣΜΟΣ ΕΡΕΙΣΜΑΤΩΝ, ΠΡΑΝΩΝ, ΤΑΦΡΩΝ, ΔΙΑΜΟΡΦΩΣΗ ΚΟΜΗΣ, ΚΟΠΗ/ΕΚΡΙΖΩΣΗ ΒΛΑΣΤΗΣΗΣ ΚΑΙ ΑΠΟΚΑΤΑΣΤΑΣΗ ΜΙΚΡΟΒΛΑΒΩΝ ΣΤΟ ΕΠΑΡΧΙΑΚΟ ΟΔΙΚΟ ΔΙΚΤΥΟ ΤΗΣ ΠΕ ΑΙΤ/ΝΙΑΣ ΕΤΩΝ 2021-2023	1	4.300.000,00 €
	ΔΙΑΝΟΙΞΗ ΤΑΦΡΩΝ - ΚΑΘΑΡΙΣΜΟΣ ΕΡΕΙΣΜΑΤΩΝ, ΠΡΑΝΩΝ, ΤΑΦΡΩΝ, ΔΙΑΜΟΡΦΩΣΗ ΚΟΜΗΣ, ΚΟΠΗ/ΕΚΡΙΖΩΣΗ ΒΛΑΣΤΗΣΗΣ ΚΑΙ ΑΠΟΚΑΤΑΣΤΑΣΗ ΜΙΚΡΟΒΛΑΒΩΝ ΣΤΟ ΕΠΑΡΧΙΑΚΟ ΟΔΙΚΟ ΔΙΚΤΥΟ ΤΗΣ ΠΕ ΗΛΕΙΑΣ ΕΤΩΝ 2021-2023	1	4.300.000,00 €
	ΚΑΘΑΡΙΣΜΟΣ ΤΑΦΡΩΝ, ΕΡΕΙΣΜΑΤΩΝ, ΠΡΑΝΩΝ, ΔΙΑΜΟΡΦΩΣΗ ΚΟΜΗΣ, ΚΟΠΗ/ΕΚΡΙΖΩΣΗ ΒΛΑΣΤΗΣΗΣ ΚΑΙ ΑΠΟΚΑΤΑΣΤΑΣΗ ΜΙΚΡΟΒΛΑΒΩΝ ΣΤΟ ΕΠΑΡΧΙΑΚΟ ΟΔΙΚΟ ΔΙΚΤΥΟ ΤΗΣ ΠΕ ΑΧΑΪΑΣ ΕΤΩΝ 2021-2023	1	4.300.000,00 €
	ΣΥΝΤΗΡΗΣΗ-ΑΠΟΚΑΤΑΣΤΑΣΗ ΠΡΟΣΚΥΝΗΜΑΤΙΚΩΝ ΧΩΡΩΝ ΤΗΣ ΠΕΡΙΦΕΡΕΙΑΣ ΔΥΤΙΚΗΣ ΕΛΛΑΔΑΣ	1	5.000.000,00 €
ΕΠ501 Άθροισμα		4	17.900.000,00 €
ΕΠ801	ΑΠΟΚΑΤΑΣΤΑΣΕΙΣ ΒΛΑΒΩΝ ΑΠΟ ΤΗΝ ΘΕΟΜΗΝΙΑ ΤΗΣ 26 ΙΑΝΟΥΑΡΙΟΥ 2021 ΣΤΗΝ ΠΕ ΑΙΤ/ΝΙΑΣ	1	9.800.000,00 €
	ΑΠΟΚΑΤΑΣΤΑΣΗ ΒΛΑΒΩΝ ΣΤΟ Ε.Ο. ΔΙΚΤΥΟ ΕΝΤΟΣ ΤΩΝ ΟΡΙΩΝ ΤΩΝ ΔΗΜΩΝ ΑΡΧΑΙΑΣ ΟΛΥΜΠΙΑΣ ΚΑΙ ΠΥΡΓΟΥ ΤΗΣ ΠΕ ΗΛΕΙΑΣ ΜΕΤΑ ΑΠΟ ΘΕΟΜΗΝΙΑ (ΠΥΡΚΑΓΙΑ) ΤΟΝ ΑΥΓΟΥΣΤΟ ΕΤΟΥΣ 2021	1	4.000.000,00 €
	ΑΠΟΚΑΤΑΣΤΑΣΗ ΖΗΜΙΩΝ ΥΦΙΣΤΑΜΕΝΩΝ ΑΝΤΙΠΛΗΜΜΥΡΙΚΩΝ ΕΡΓΩΝ - ΚΑΘΑΡΙΣΜΟΣ & ΔΙΑΝΟΙΞΗ ΤΑΦΡΟΥ ΚΑΙ ΑΠΟΚΑΤΑΣΤΑΣΗ ΒΛΑΒΩΝ ΑΝΑΧΩΜΑΤΩΝ ΣΤΟΝ ΤΟΕΒ ΛΕΣΙΝΙΟΥ ΤΗΣ ΠΕ ΑΙΤΩΛΟΑΚΑΡΝΑΝΙΑΣ ΑΠΟ ΘΕΟΜΗΝΙΑ 15 & 16 ΟΚΤΩΒΡΙΟΥ 2021	1	6.760.000,00 €
	ΑΠΟΚΑΤΑΣΤΑΣΗ ΖΗΜΙΩΝ ΥΦΙΣΤΑΜΕΝΩΝ ΑΝΤΙΠΛΗΜΜΥΡΙΚΩΝ ΕΡΓΩΝ - ΚΑΘΑΡΙΣΜΟΣ ΚΟΙΤΗΣ, ΑΡΣΗ ΠΡΟΣΧΩΣΕΩΝ ΚΑΙ ΛΟΙΠΩΝ ΦΕΡΤΩΝ ΑΠΟ ΤΗ ΘΕΟΜΗΝΙΑ ΙΑΝΟΥΑΡΙΟΥ 2021 ΣΕ ΥΔΑΤΟΡΕΜΑΤΑ ΕΝΤΟΣ ΤΩΝ ΔΗΜΩΝ ΖΑΧΑΡΩΣ ΚΑΙ ΑΝΔΡΙΤΣΑΙΝΑΣ - ΚΡΕΣΤΕΝΩΝ	1	1.900.000,00 €
ΕΠ801 Άθροισμα		4	22.460.000,00 €
ΜΠ001	ΔΑΠΑΝΕΣ ΕΚΤΟΣ ΕΔΡΑΣ ΚΙΝΗΣΗΣ ΚΑΙ ΟΔΟΙΠΟΡΙΚΑ ΕΞΟΔΑ ΚΑΙ ΑΜΟΙΒΕΣ ΓΙΑ ΕΙΔΙΚΕΣ ΠΙΝ.Ο	1	4.773,77 €
	ΜΕΛΕΤΗ ΛΕΙΤΟΥΡΓΙΚΗΣ ΑΝΑΒΑΘΜΙΣΗΣ ΤΩΝ	1	200.000,00 €

ΣΑ	Τίτλος Έργου	Αριθμός Έργων	Εγκεκριμένος Προϋπολογισμός
	ΠΑΡΑΛΙΑΚΩΝ ΟΔΩΝ ΡΙΟΥ ΚΑΙ ΑΚΤΑΙΟΥ ΠΑΤΡΩΝ		
	ΣΥΜΒΟΥΛΕΥΤΙΚΗ ΥΠΟΣΤΗΡΙΞΗ ΓΙΑ ΤΗ ΔΗΜΙΟΥΡΓΙΑ ΥΠΟΔΟΜΩΝ ΓΙΑ ΤΗΝ ΑΝΑΒΑΘΜΙΣΗ ΤΟΥ ΑΠΟ ΘΑΛΑΣΣΗΣ ΤΟΥΡΙΣΜΟΥ ΣΤΗΝ ΔΕ ΠΑΛΑΙΟΥ ΔΗΜΟΥ ΑΚΤΙΟΥ ΒΟΝΙΤΣΑΣ	1	148.800,00 €
ΜΠ001 Άθροισμα		3	353.573,77 €
Γενικό Άθροισμα		76	140.406.782,58 €

3. Υπερδιπλασιασμός των ετήσιων πιστώσεων που κατανέμονται από τον κρατικό προϋπολογισμό στην Περιφέρεια Δυτικής Ελλάδας για την πληρωμή έργων ενταγμένων σε συλλογικές αποφάσεις του Εθνικού Σκέλους του Προγράμματος Δημοσίων Επενδύσεων για το 2021. Πράγματι την 31-12-2021 είχαν διατεθεί 28.750.341,23ευρώ για την αποπληρωμή λογαριασμών εκτελούμενων έργων έναντι αρχικής εγκεκριμένης πίστωσης 11,4 εκ ευρώ (1-1-2021), μεταβολή 153%. Στον πίνακα που ακολουθεί αποτυπώνεται η κατάσταση εξέλιξης των κατανομών και απορροφήσεων του Εθνικού Σκέλους του ΠΔΕΠ.

Πίνακας 14: Εξέλιξη Ορίων Χρηματοδότησης Προγραμμάτων Δημοσίων Επενδύσεων 2011-2021

Έτος	Όρια Χρηματοδότησης (Όρια Πιστώσεων)			Απορρόφηση Χρηματοδότησης	
	Αρχικό	Τελικό	Μεταβολή	Κατανομές- Πληρωμές	Ποσοστό Απορρόφησης
2011	9.000.000,00	15.229.353,28	69,22%	8.420.875,51	55,29%
2012	8.500.000,00	36.383.239,38	328,04%	24.715.871,88	67,93%
2013	8.000.000,00	33.700.147,52	321,25%	29.329.753,40	87,03%
2014	8.500.000,00	20.000.000,00	135,29%	10.673.320,45	53,37%
2015	7.500.000,00	26.500.000,00	253,33%	18.929.306,91	71,43%
2016	7.900.000,00	24.000.000,00	203,80%	22.955.779,60	95,65%
2017	10.400.000,00	38.000.000,00	265,38%	36.191.410,84	95,24%
2018	10.600.000,00	55.000.000,00	418,87%	53.209.425,74	96,74%
2019	13.200.000,00	13.200.000,00	0,00%	8.829.145,64	66,89%
2020	10.850.000,00	25.760.000,00	137,42%	25.102.224,72	97,45%
2021	11.400.000,00	28.897.609,01	153,49%	28.750.341,23	99,49%

Και διαγραμματικά:

Εικόνα 3: Χρηματοδότηση Εθνικού ΠΔΕ 2011-2021

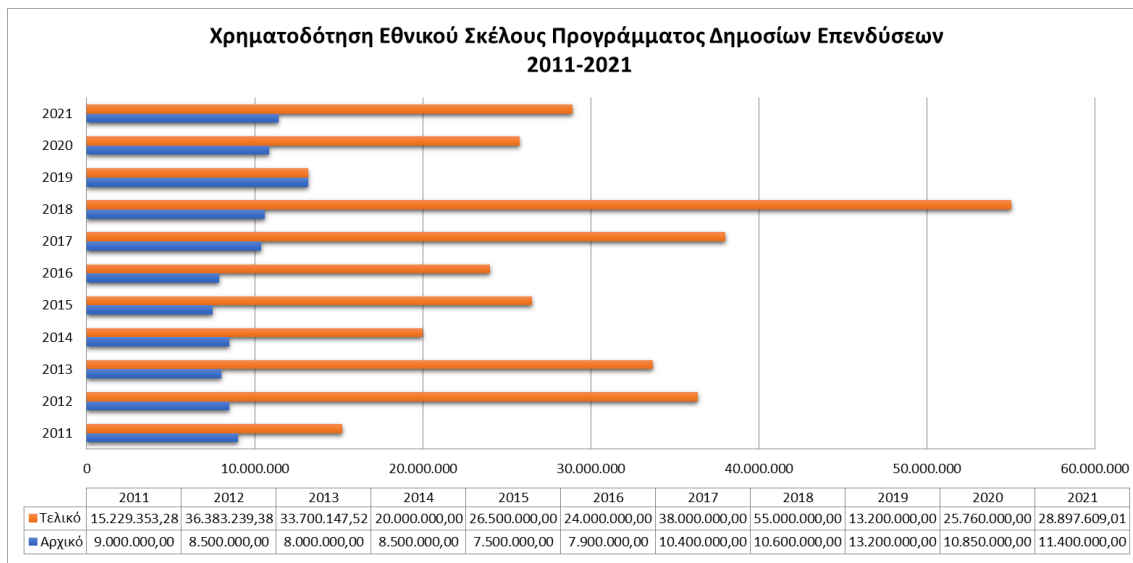

Στο επόμενο παρουσιάζεται η σχέση τελικού ορίου πιστώσεων και πληρωμών που πραγματοποιήθηκαν για την περίοδο 2011-2021 που παρουσιάζει και πόσο από το επιτυγχάνόμενο αναθεωρημένο όριο πιστώσεων καταλήγει στην πραγματική οικονομία. Το 2021 το ποσοστό αυτό είναι το μεγαλύτερο της περιόδου 2011-2021 αγγίζοντας το 100% (99,49%).

ΕΙΚΟΝΑ 4: ΑΠΟΡΡΟΦΗΣΗ ΧΡΗΜΑΤΟΔΟΤΗΣΗΣ ΕΘΝΙΚΟΥ ΣΚΕΛΟΥΣ ΠΔΕ 2011-2021

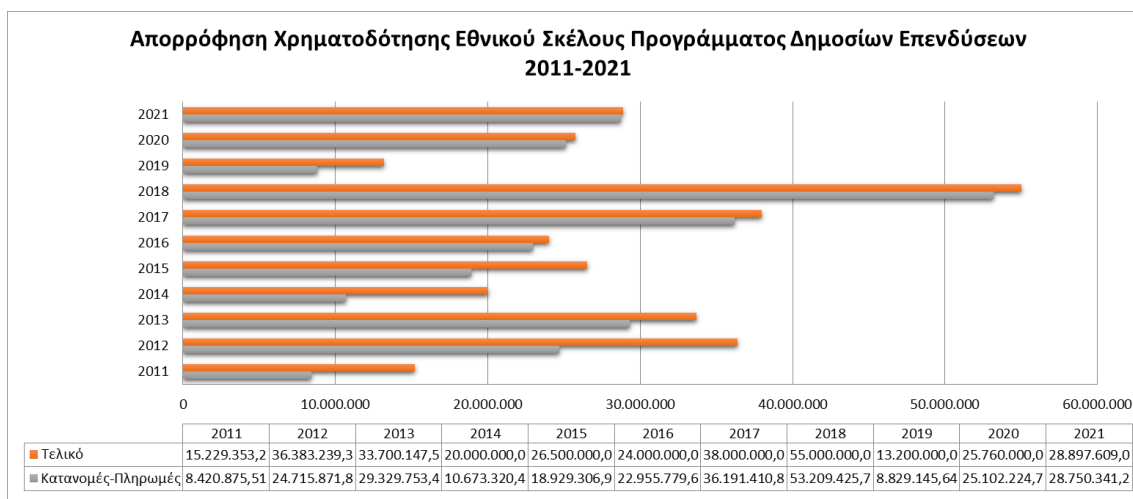

4. Οι συμβατικές οικονομικές υποχρεώσεις που δημιουργήθηκαν από την υλοποίηση των έργων του εθνικού σκέλους του ΠΔΕ καλύφθηκαν από τις εγκεκριμένες πιστώσεις του και δεν υπάρχουν ληξιπρόθεσμες οφειλές λόγω έλλειψης χρηματοδότησης.

ΥΛΟΠΟΙΗΣΗ ΠΡΟΓΡΑΜΜΑΤΟΣ ΔΗΜΟΣΙΩΝ ΕΠΕΝΔΥΣΕΩΝ (ΠΔΕΠ)

Στο Εθνικό Σκέλος του Προγράμματος Δημοσίων επενδύσεων είναι ενταγμένα και λειτουργικά 296 δημόσια έργα συνολικού προϋπολογισμού 701 εκ. ευρώ και 486 έργα συνολικού προϋπολογισμού 865 εκ. ευρώ στο συγχρηματοδοτούμενο σκέλος του.

Συγκεντρωτικά η εικόνα του προγράμματος Δημοσίων επενδύσεων της ΠΔΕ:¹⁴

Πίνακας 15 Πρόγραμμα Δημοσίων Επενδύσεων Έτους 2021 Ανά Πηγή Χρηματοδότησης

Σκέλος	Δεδομένα		Πληρωμές Προηγούμενων Ετών	Υπόλοιπο προς αποπεράτωση	Ετήσια Πιστωση	Κατανομές Έτους	Πληρωμές Έτους
	Αριθμός Έργων	Εγκεκριμένος Προϋπολογισμός					
Εθνικό	296	700.928.221,81 €	165.365.681,25 €	535.562.540,56 €	28.897.609,01 €	28.750.341,23 €	28.750.341,23 €
Συγχρηματοδοτούμενο	486	865.361.844,38 €	232.793.089,30 €	632.568.755,08 €	129.600.963,64 €	112.802.693,62 €	90.567.200,89 €
Εθνικό Αποκατάσταση Πυροπλήκτων	70	23.070.802,79 €	11.302.413,54 €	11.768.389,25 €	3.672.822,87 €	948.241,55 €	948.241,55 €
Γενικό Άθροισμα	852	1.589.360.868,98 €	409.461.184,09 €	1.179.899.684,89 €	162.171.395,52 €	142.501.276,40 €	120.265.783,67 €

- Στην ΣΑ 401 (Πυροπλήκτων Περιοχών) έχουν ενταχθεί και εκτελούνται 70 έργα συνολικού προϋπολογισμού 23 εκ ευρώ, από τα οποία έχουν ήδη πληρωθεί 11,3 εκ ευρώ (49%) έως την 31/12/2021.
- Μέχρι την 31-12-2020 έχουν πληρωθεί για την υλοποίηση των έργων του εθνικού σκέλους του Προγράμματος Δημοσίων Επενδύσεων περίπου 165 εκ ευρώ (23,5% του προϋπολογισμού) και αν συμπεριλάβουμε και τις πληρωμές ύψους 28,7 εκ ευρώ που πραγματοποιήθηκαν το 2021 το ποσοστό πληρωμών ανέρχεται στο 27,7% του εγκεκριμένου προϋπολογισμού.
- Ομοίως στο συγχρηματοδοτούμενο σκέλος του ΠΔΕ και μέχρι την 31-12-2020, έχουν πληρωθεί για την υλοποίηση των 486 έργων του, 232,8 εκ ευρώ (27%) ενώ μέσα στο 2021 πληρώθηκαν 90,5 εκ ευρώ (31/12/2021) ανεβάζοντας το ποσοστό στο 37% του εγκεκριμένου προϋπολογισμού τους.
- Μέσα στο 2021 και μέχρι 31/12/2021 πληρώθηκαν συνολικά (εθνικό και συγχρηματοδοτούμενο σκέλος) 120 εκ ευρώ που είναι σχεδόν το 7,5% του εγκεκριμένου τους προϋπολογισμού. Αυτό αναδεικνύει την ταχύτητα υλοποίησης των έργων καθοριστικός παράγοντας που μειώνει ή περιορίζει σημαντικά την πιθανότητα επανεμφάνισης ανενεργών έργων.

¹⁴Έργα που είναι ενταγμένα σε Συλλογικές Αποφάσεις (ΣΑ) της ΠΔΕ. Δεν περιλαμβάνονται έργα από ΣΑ άλλων φορέων χρηματοδότησης (πχ Υπουργεία).

Συγκεντρωτικά η εικόνα αυτή αποτυπώνεται και στον παρακάτω πίνακα:

Πίνακας 16 Πρόγραμμα Δημοσίων Επενδύσεων Έτους 2021

Σκέλος	Δεδομένα		Εγκεκριμένος Προϋπολογισμός	Πληρωμές Προηγούμενων Ετών	Υπόλοιπο προς Αποπεράτωση	Ετήσια Πίστωση 2021	Κατανομές 2021	Πληρωμές 2021
	ΣΑ	Αριθμός Έργων						
Εθνικό		199	266.396.343,48 €	46.937.640,27 €	219.458.703,21 €	5.672.005,05 €	5.671.948,69 €	5.671.948,69 €
	ΕΠ001	3	869.982,01 €	761.995,39 €	107.986,62 €	10.000,00 €	0,00 €	0,00 €
	ΕΠ501	32	366.763.993,19 €	91.042.674,68 €	275.721.318,51 €	22.692.461,51 €	22.692.461,51 €	22.692.461,51 €
	ΕΠ801	22	47.153.480,32 €	22.685.119,60 €	24.468.360,72 €	156.688,52 €	82.136,91 €	82.136,91 €
	ΜΠ001	34	12.644.422,81 €	3.488.251,31 €	9.156.171,50 €	366.453,93 €	303.794,12 €	303.794,12 €
	ΜΠ301	2	450.000,00 €	450.000,00 €	0,00 €	0,00 €	0,00 €	0,00 €
	ΜΠ901	4	6.650.000,00 €	0,00 €	6.650.000,00 €	0,00 €	0,00 €	0,00 €
Εθνικό Άθροισμα		296	700.928.221,81 €	165.365.681,25 €	535.562.540,56 €	28.897.609,01 €	28.750.341,23 €	28.750.341,23 €
Συγχρηματοδοτούμενο		386	774.330.356,11 €	167.454.720,77 €	606.875.635,34 €	120.402.624,11 €	107.103.980,60 €	87.809.029,06 €
	ΕΠ0011	3	2.369.894,36 €	2.041.295,59 €	328.598,77 €	328.598,77 €	313.197,14 €	297.220,41 €
	ΕΠ0018	3	53.537.248,03 €	43.747.062,04 €	9.790.185,99 €	598.252,41 €	597.252,31 €	549.537,00 €
	ΕΠ3012	19	460.415,83 €	137.296,99 €	323.118,84 €	244.770,65 €	90.601,68 €	90.601,68 €
	ΕΠ3016	61	20.687.077,60 €	7.068.559,28 €	13.618.518,32 €	6.394.019,88 €	3.585.133,95 €	1.805.297,25 €
	ΕΠ6016	13	2.316.643,62 €	1.771.217,83 €	545.425,79 €	545.425,79 €	25.255,91 €	15.515,49 €
	ΝΑ0018	1	11.660.208,83 €	10.572.936,80 €	1.087.272,03 €	1.087.272,03 €	1.087.272,03 €	0,00 €
Συγχρηματοδοτούμενο Άθροισμα		486	865.361.844,38 €	232.793.089,30 €	632.568.755,08 €	129.600.963,64 €	112.802.693,62 €	90.567.200,89 €
Εθνικό Αποκατάσταση Πυροπλήκτων	ΕΠ401	70	23.070.802,79 €	11.302.413,54 €	11.768.389,25 €	3.672.822,87 €	948.241,55 €	948.241,55 €
Εθνικό Αποκατάσταση Πυροπλήκτων Άθροισμα		70	23.070.802,79 €	11.302.413,54 €	11.768.389,25 €	3.672.822,87 €	948.241,55 €	948.241,55 €
Γενικό Άθροισμα		852	1.589.360.868,98 €	409.461.184,09 €	1.179.899.684,89 €	162.171.395,52 €	142.501.276,40 €	120.265.783,67 €

Από τα παραπάνω έργα τα 244 (28,6%) συνολικού προϋπολογισμού 772 εκ ευρώ (48,5%) υλοποιούνται από υπηρεσίες της ΠΔΕ (Τεχνικές Υπηρεσίες, ΔΙΑΠ, Περιφερειακό Ταμείο Ανάπτυξης, ΔΑΟΚ κ.λπ.) και η εικόνα των έργων και η σύνθεσή τους ανά συλλογική Απόφαση και Χρηματοδοτικό σκέλος αποτυπώνεται στον παρακάτω πίνακα.

Πίνακας 17 Εικόνα Έργων που υλοποιούνται από την Περιφέρεια Δυτικής Ελλάδας 2021

Σκέλος	Δεδομένα		Εγκεκριμένος Προϋπολογισμός	Πληρωμές Προηγούμενων Ετών	Υπόλοιπο προς αποπεράτωση	Ετήσια Πίστωση	Κατανομές Έτους	Πληρωμές Έτους
	ΣΑ	Αριθμός Έργων						
Εθνικό		89	177.144.132,95 €	33.491.077,48 €	143.653.055,47 €	3.783.426,50 €	3.783.426,50 €	3.783.426,50 €
	ΕΠ301	1	357.143,95 €	357.143,95 €	0,00 €	0,00 €	0,00 €	0,00 €
	ΕΠ501	30	358.161.107,99 €	87.742.674,68 €	270.418.433,31 €	22.361.530,70 €	22.361.530,70 €	22.361.530,70 €
	ΕΠ801	12	33.793.874,29 €	11.274.948,25 €	22.518.926,04 €	58.764,86 €	45.144,53 €	45.144,53 €
	ΜΠ001	23	10.780.221,54 €	1.860.434,40 €	8.919.787,14 €	320.418,83 €	279.913,53 €	279.913,53 €
	ΜΠ901	4	6.650.000,00 €	0,00 €	6.650.000,00 €	0,00 €	0,00 €	0,00 €
Εθνικό Άθροισμα		159	586.886.480,72 €	134.726.278,76 €	452.160.201,96 €	26.524.140,89 €	26.470.015,26 €	26.470.015,26 €
Συγχρηματοδοτούμενο		46	112.082.481,79 €	8.556.896,90 €	103.525.584,89 €	9.691.044,28 €	6.459.047,41 €	5.088.886,24 €
	ΕΠ0012	3	2.369.894,36 €	2.041.295,59 €	328.598,77 €	328.598,77 €	313.197,14 €	297.220,41 €
	ΕΠ0018	2	48.041.877,94 €	38.801.228,95 €	9.240.648,99 €	48.715,41 €	47.715,31 €	0,00 €
	ΕΠ3012	11	225.418,58 €	137.296,99 €	88.121,59 €	58.345,83 €	20.509,70 €	20.509,70 €
	ΕΠ3016	17	9.081.353,99 €	1.417.905,11 €	7.663.448,88 €	3.628.258,74 €	1.975.912,40 €	692.211,54 €
	ΕΠ6016	2	330.129,00 €	253.871,69 €	76.257,31 €	76.257,31 €	4.986,89 €	3.786,89 €
	ΝΑ0018	1	11.660.208,83 €	10.572.936,80 €	1.087.272,03 €	1.087.272,03 €	1.087.272,03 €	0,00 €
Συγχρηματοδοτούμενο Άθροισμα		82	183.791.364,49 €	61.781.432,03 €	122.009.932,46 €	14.918.492,37 €	9.908.640,88 €	6.102.614,78 €
Εθνικό Αποκατάσταση Πυροπλήκτων	ΕΠ401	3	1.278.025,37 €	1.123.783,05 €	154.242,32 €	0,00 €	0,00 €	0,00 €
Εθνικό Αποκατάσταση Πυροπλήκτων Άθροισμα		3	1.278.025,37 €	1.123.783,05 €	154.242,32 €	0,00 €	0,00 €	0,00 €
Γενικό Άθροισμα		244	771.955.870,58 €	197.631.493,84 €	574.324.376,74 €	41.442.633,26 €	36.378.656,14 €	32.572.630,04 €

- Ειδικότερα η παραπάνω εικόνα εστιασμένοι σε έργα που υλοποιούνται από υπηρεσίες της Γενικής Διεύθυνσης Αναπτυξιακού Προγραμματισμού Περιβάλλοντος και Υποδομών (ΓΔΑΠΠΥ) αποτυπώνεται στον παρακάτω πίνακα:

Πίνακας 18 Εικόνα έργων που υλοποιούνται από υπηρεσίες της Γενικής Διεύθυνσης το 2021

Σκέλος	ΣΑ	Δεδομένα							
		Αριθμός Έργων	Εγκεκριμένος Προϋπολογισμός	Πληρωμές Προηγούμενων Ετών	Υπόλοιπο προς αποπεράτωση	Ετήσια Πιστωση	Κατανομές Έτους	Πληρωμές Έτους	
Εθνικό	ΕΠ001	86	174.754.558,02 €	31.355.474,78 €	143.399.083,24 €	3.730.703,38 €	3.730.703,38 €	3.730.703,38 €	
	ΕΠ301	1	357.143,95 €	357.143,95 €	0,00 €	0,00 €	0,00 €		
	ΕΠ501	27	346.156.329,08 €	83.633.301,10 €	262.523.027,98 €	21.228.851,07 €	21.228.851,07 €	21.228.851,07 €	
	ΕΠ801	11	33.681.048,83 €	11.206.667,32 €	22.474.381,51 €	14.220,33 €	600,00 €	600,00 €	
	ΜΠ001	21	10.742.651,44 €	1.827.638,07 €	8.915.013,37 €	315.645,06 €	279.913,53 €	279.913,53 €	
	ΜΠ901	4	6.650.000,00 €	0,00 €	6.650.000,00 €	0,00 €	0,00 €	0,00 €	
Εθνικό Άθροισμα		150	572.341.731,32 €	128.380.225,22 €	443.961.506,10 €	25.289.419,84 €	25.240.067,98 €	25.240.067,98 €	
Συγχρηματοδοτούμενο	ΕΠ0011	38	91.591.409,07 €	8.507.110,90 €	83.084.298,17 €	7.018.461,55 €	4.782.813,41 €	3.512.688,24 €	
	ΕΠ0012	1	348.180,72 €	318.180,72 €	30.000,00 €	30.000,00 €	30.000,00 €	14.023,27 €	
	ΕΠ0018	2	48.041.877,94 €	38.801.228,95 €	9.240.648,99 €	48.715,41 €	47.715,31 €	0,00 €	
	ΕΠ3016	2	373.945,00 €	196.739,84 €	177.205,16 €	177.205,16 €	177.205,16 €	138.197,89 €	
	ΝΑ0018	1	11.660.208,83 €	10.572.936,80 €	1.087.272,03 €	1.087.272,03 €	1.087.272,03 €	0,00 €	
	Συγχρηματοδοτούμενο Άθροισμα		44	152.015.621,56 €	58.396.197,21 €	93.619.424,35 €	8.361.654,15 €	6.125.005,91 €	3.664.909,40 €
Εθνικό Αποκατάσταση Πυροσλήκτων	ΕΠ401	3	1.278.025,37 €	1.123.783,05 €	154.242,32 €	0,00 €	0,00 €	0,00 €	
Εθνικό Αποκατάσταση Πυροσλήκτων Άθροισμα		3	1.278.025,37 €	1.123.783,05 €	154.242,32 €	0,00 €	0,00 €	0,00 €	
Γενικό Άθροισμα		197	725.635.378,25 €	187.900.205,48 €	537.735.172,77 €	33.651.073,99 €	31.365.073,89 €	28.904.977,38 €	

- Σε κάθε ΠΕ αλλά και σε κάθε επαρχία υπάρχουν και εκτελούνται έργα συντήρησης οδικών αξόνων και ανακατασκευάζονται όπου απαιτείται. Η ειδική συλλογική απόφαση ΣΑΕΠ 501 αποτελεί το βασικό εργαλείο για την συντήρηση και άρση της επικινδυνότητας του ΕΟΔ αρμοδιότητας της ΠΔΕ, αφού ενώ περιλαμβάνει 32 κύρια έργα (με πολλά υποέργα), ο συνολικός προϋπολογισμός τους είναι 366,8 εκ ευρώ (52,8%) και ήδη έχει υλοποιηθεί (πληρωμές μέχρι 31-12-2020) το 31%.
- Το 2021 υπογράφηκαν 61 συμβάσεις συνολικού προϋπολογισμού 109 εκ ευρώ και συμβατικού προϋπολογισμού 53, 2 εκ ευρώ. Οι πλειοψηφία των συμβάσεων αυτών είναι στην ΣΑΕΠ 501 με 27 συμβάσεις συνολικού Προϋπολογισμού 60 εκ ευρώ. Στον πίνακα που ακολουθεί αποτυπώνεται η εικόνα αυτή:

Πίνακας 19 Συμβάσεις Υπογεγραμμένες Έτους 2021

Συλλογική Απόφαση	Αριθμός Έργων	Εγκεκριμένος Προϋπολογισμός	Συμβατικός Προϋπολογισμός (με ΦΠΑ)
ΚΑΠ	4	1.113.000,00 €	593.647,46 €
ΣΑΕ 0821	3	5.244.096,61 €	3.693.401,37 €
ΣΑΕ0758	1	783.940,00 €	500.359,77 €
ΣΑΕΠ 001	18	23.893.201,86 €	11.071.338,20 €
ΣΑΕΠ 001	1	130.000,00 €	65.994,13 €
ΣΑΕΠ 0011	2	15.936.000,00 €	9.358.135,56 €
ΣΑΕΠ 3016	1	661.900,00 €	327.629,71 €
ΣΑΕΠ 501	27	60.505.756,44 €	26.880.663,46 €
ΣΑΕΠ501	1	140.201,10 €	140.201,10 €
ΣΑΜΠ 001	2	500.000,00 €	366.657,48 €
ΣΑΜΠ 901	1	300.000,00 €	217.750,20 €
Γενικό Άθροισμα	61	109.208.096,01 €	53.215.778,44 €

- Την τριετία 2019-2021 έχουν υπογραφεί 183 συμβάσεις συνολικού προϋπολογισμού 319,3 εκ ευρώ που αντιστοιχεί στο 44% του συνολικού προϋπολογισμού ενταγμένων έργων (725,6 εκ ευρώ) ανεξαρτήτως πηγής χρηματοδότησης (εθνικό και συγχρηματοδοτούμενο σκέλος). Δηλαδή, **ένα στα δύο ενταγμένα έργα η σύμβαση**

εκτέλεσής του υπογράφηκε την τελευταία τριετία. Ο παρακάτω πίνακας αποτυπώνει την εικόνα αυτή

Πίνακας 20 Συμβάσεις Υπογεγραμμένες 2019-2021

Συλλογική Απόφαση	Αριθμός Έργων	Εγκεκριμένος Προϋπολογισμός	Συμβατικός Προϋπολογισμός (με ΦΠΑ)
ΚΑΠ	8	1.429.916,00 €	868.555,46 €
ΣΑΕ 071	2	8.820.000,00 €	3.951.247,81 €
ΣΑΕ 0821	3	5.244.096,61 €	3.693.401,37 €
ΣΑΕ071	1	5.000.000,00 €	1.805.962,66 €
ΣΑΕ0758	1	783.940,00 €	500.359,77 €
ΣΑΕ571	2	677.340,00 €	231.466,09 €
ΣΑΕ572	1	55.606,37 €	55.606,37 €
ΣΑΕΠ 001	28	33.703.759,49 €	15.559.636,93 €
ΣΑΕΠ 001	1	130.000,00 €	65.994,13 €
ΣΑΕΠ 0011	8	33.082.057,00 €	18.038.131,56 €
ΣΑΕΠ 3016	1	661.900,00 €	327.629,71 €
ΣΑΕΠ 501	61	131.088.616,29 €	58.716.567,34 €
ΣΑΕΠ 801	1	54.761,91 €	54.761,91 €
ΣΑΕΠ001	8	24.744.471,04 €	9.941.770,51 €
ΣΑΕΠ0011	1	2.100.000,00 €	830.155,05 €
ΣΑΕΠ501	35	52.996.885,25 €	23.053.822,11 €
ΣΑΕΠ801	15	13.911.215,04 €	5.441.331,44 €
ΣΑΜΠ 001	4	2.055.626,93 €	724.413,34 €
ΣΑΜΠ 901	1	300.000,00 €	217.750,20 €
ΣΕ 571	1	2.500.000,00 €	994.972,28 €
Γενικό Άθροισμα	183	319.340.191,94 €	145.073.536,04 €

Στον πίνακα που ακολουθεί παρουσιάζεται η παραπάνω εικόνα των συμβάσεων που υπογράφηκαν στην περίοδο 2019-2021 ανά Διεύθυνση Τεχνικών Έργων:

Πίνακας 21 Υπογεγραμμένες Συμβάσεις ανά Διεύθυνση Τεχνικών Έργων 2019-2021

Συλλογική Απόφαση	Αριθμός Έργων	Εγκεκριμένος Προϋπολογισμός	Συμβατικός Προϋπολογισμός (με ΦΠΑ)
ΔΤΕ ΠΔΕ	31	63.469.965,90 €	28.795.167,24 €
ΔΤΕ ΠΕ ΑΙΤ-ΝΙΑΣ	51	79.794.480,32 €	34.142.682,35 €
ΔΤΕ ΠΕ ΑΧΑΪΑΣ	68	94.928.133,10 €	37.115.131,83 €
ΔΤΕ ΠΕ ΗΛΕΪΑΣ	33	81.147.612,61 €	45.020.554,62 €
Γενικό Άθροισμα	183	319.340.191,94 €	145.073.536,04 €

ΦΥΣΙΚΕΣ ΚΑΤΑΣΤΡΟΦΕΣ 2021 [ΠΥΡΚΑΓΙΕΣ ΑΥΓΟΥΣΤΟΥ ΚΑΙ ΠΛΗΜΜΥΡΕΣ ΝΟΕΜΒΡΙΟΥ – ΔΕΚΕΜΒΡΙΟΥ 2021]

Η χρονιά που πέρασε σημαδεύτηκε από την μεγάλη πυρκαγιά που έκαψε σημαντικό μέρος της Αρχαίας Ολυμπίας και αναβίωσε τον εφιάλητη του 2007 αλλά και από τις έντονες πλημμύρες σε επάλληλα κύματα από το τέλος Νοεμβρίου έως και το 1^ο δεκαήμερο του Δεκεμβρίου. Το 2^ο εξάμηνο του 2021 θα μείνει επομένως στην μνήμη μας με αυτό το δυσάρεστο στίγμα. Για την αντιμετώπιση τέτοιων έκτακτων συνθηκών και κρίσεων καταστρώθηκε σε συνεργασία με τις υπηρεσίες και την καθοδήγηση της πολιτικής ηγεσίας ένα ολοκληρωμένο πλαίσιο διαχείρισης κινδύνων και κρίσεων.

Μηχανισμός Διαχείρισης Κρίσεων: Τόσο οι καταστροφικές πυρκαγιές του Αυγούστου 2021 όσο και οι πλημμύρες Νοεμβρίου και Δεκεμβρίου 2021 ανέδειξαν την αναγκαιότητα ύπαρξης και εφαρμογής ενός ολοκληρωμένου πλάνου διαχείρισης κρίσεων (πέρα από τα γνωστά και εκ νόμου καθιερωμένα σχέδια διαχείρισης την ώρα της κρίσης) που θα απαντά σε τρία κρίσιμα ερωτήματα:

- **Ερώτημα πρώτο: Την στιγμή της κρίσης. Τι γίνεται και τι πρωτοβουλίες αναλαμβάνει η Περιφέρεια Δυτικής Ελλάδας με βάση τις αρμοδιότητές της.**

Με βάση το παραπάνω πλαίσιο διαχείρισης κρίσεων αλλά και τα εθνικά σχέδια διαχείρισης ειδικών περιπτώσεων οργανώνεται το δυναμικό της ΠΔΕ ώστε να διαχειριστεί με τον καλύτερο δυνατό τρόπο την κρίση. Πρώτη προτεραιότητα ήταν και παραμένει η προστασία της ανθρώπινης ζωής. Ευτυχώς τόσο στις πυρκαγιές του Αυγούστου όσο και στις πλημμύρες δεν κινδύνεψε κανείς συνάνθρωπός μας.

Δεύτερος στόχος μας είναι να προστατεύσουμε κρίσιμες υποδομές. Από την πυρκαγιά του Αυγούστου όσο και τις τελευταίες μέγα πλημμύρες πολλές υποδομές δοκιμάστηκαν. Και δεν άντεξαν. Οι υποδομές σχεδιάστηκαν και κατασκευάστηκαν (οδικοί άξονες, γέφυρες, αρδευτικά δίκτυα αντιπλημμυρικά έργα) την τελευταία πεντηκονταετία. Στην κατασκευή τους δεν έχουν ληφθεί υπόψη τους τα σενάρια εξέλιξης της κλιματικής κρίσης, αλλά και τα σχέδια διαχείρισης κινδύνων πλημμύρας.

- **Ερώτημα δεύτερο: Μετά την κρίση. Ενέργειες άμεσες και βραχυπρόθεσμες για την αντιμετώπιση των συνεπειών της κρίσης αλλά και ενέργειες αναζωογόνησης της τοπικής κοινωνίας.**

Ο σχεδιασμός μας στο σημείο αυτό είναι σε δύο παράλληλα επίπεδα:

1^ο Επίπεδο Καταγραφή Ζημιών: Η καταγραφή των ζημιών και η άμεση ενεργοποίηση του μηχανισμού κρατικής αρωγής για την ανακούφιση των πληγέντων νοικοκυριών, επιχειρήσεων καλλιεργειών. Η χώρα διαθέτει πλαίσιο για την κρατική αρωγή (νόμος 4797-2021), μηχανισμό άμεσης υποβολής αιτήσεων των πληγέντων (arogi.gov.gr). Σε εφαρμογή

του πλαισίου συγκροτούνται επιτροπές καταγραφής των ζημιών, σύμφωνα με τις αρμοδιότητες της ΠΔΕ, και που κατά περίπτωση ενισχύονται με πρόσθετο προσωπικό. Η διαφάνεια και η δικαιοσύνη στην διαχείριση των δημόσιων πόρων κρατικής αρωγής είναι το πρώτο ζητούμενο μαζί με την ταχύτητα διεκπεραίωσης.

2^ο Επίπεδο Αποκατάσταση Ζημιών: Άμεσες και Επιτακτικές Ενέργειες Αποκατάστασης Μέσω τυποποιημένων εγγράφων αποστέλλονται οδηγίες στις Τεχνικές Υπηρεσίες για άμεση καταγραφή των ζημιών και προβλημάτων και η ενεργοποίηση του μηχανισμού μίσθωσης μηχανημάτων μέσω πολιτικής προστασίας για τις άμεσες και κατεπείγουσες παρεμβάσεις που είναι επιτακτικές στις πρώτες ώρες μετά την κρίση και την ανακούφιση της τοπικής δοκιμαζόμενης κοινωνίας αλλά παράλληλα και για την ελαχιστοποίηση κινδύνων που απορρέουν από το πέρασμα της κρίσης. Σε δεύτερο επίπεδο (βραχυπρόθεσμες ενέργειες) και τηρώντας τις οδηγίες της εγκυκλίου του προγράμματος Δημοσίων Επενδύσεων, προετοιμάζονται παρεμβάσεις άρσης προβλημάτων που η έλευση της φυσικής καταστροφής, ως μοναδικό φυσικό περιστατικό, δημιούργησε. Προετοιμάζονται και αποστέλλονται για ένταξη σε ειδική συλλογική απόφαση του ΠΔΕπ αντιμετώπισης συνεπειών φυσικών καταστροφών (πχ. ΣΑΕΠ 801) σύμφωνα με τις οδηγίες που αρμόδιου Υπουργείου. Η αποστολή πρέπει να έχει ολοκληρωθεί μέσα σε 7 εβδομάδες από την έλευση του φαινομένου της φυσικής καταστροφής.

- ***Ερώτημα τρίτο: Πως θα αντιμετωπίσουμε μεσο-μακροπρόθεσμα τις συνέπειες της κλιματικής κρίσης***

Η «Διακυβερνητική Επιτροπή για την Αλλαγή του Κλίματος» γνωστή ως IPCC έχει διαμορφώσει τρία σενάρια για το πώς θα εξελιχθούν οι εκπομπές αερίων του θερμοκηπίου στο μέλλον.

Τα αισιόδοξο σενάριο που καταλήγει ότι η σύσταση της ατμόσφαιρας σε διοξείδιο του άνθρακα φτάνει τα 442ppm το 2050 αλλά μειώνεται στα 421ppm έως το 2100, ενώ η αύξηση της μέσης θερμοκρασίας φτάνει μέχρι τους 2 βαθμούς έως το 2100, σε σχέση με τη μέση θερμοκρασία πριν από τη βιομηχανική εποχή -πράγμα που είναι και λίγο-πολύ ο στόχος της Συμφωνίας των Παρισίων, ένα σενάριο όμως που ήδη είναι ξεπερασμένο και σε φάση αναθεώρησης

Το μεσαίο σενάριο με αυτό η κορύφωση των εκλύσεων αερίων του θερμοκηπίου φτάνει γύρω στο 2045 για το διοξείδιο και γύρω στο 2050 για το μεθάνιο, ενώ στη συνέχεια μειώνεται αρκετά δραματικά. Στο σενάριο η σύσταση της ατμόσφαιρας σε διοξείδιο φτάνει τα 487ppm το 2050 και στα 538ppm έως το 2100, ενώ η αύξηση της μέσης θερμοκρασίας παγκοσμίως αγγίζει τους 3 βαθμούς έως το 2100. Αυτό σημαίνει ότι πολλά ζωικά και φυτικά είδη δεν θα μπορούν να επιβιώσουν στις συνθήκες εκείνες, ενώ οι επιπτώσεις στις ανθρώπινες κοινωνίες θα είναι πολύ έντονες.

Και στο απαισιόδοξο σενάριο, ή στο σενάριο που δεν κάνουμε τίποτα (παγκοσμίως) όπου η σύσταση της ατμόσφαιρας σε CO φτάνει τα 541ppm το 2050 και στο ιλιγγιώδες 936ppm έως το 2100, ενώ η αύξηση της μέσης θερμοκρασίας παγκοσμίως αγγίζει έως και τους 5 βαθμούς (σε κάποιες περιοχές) έως το 2100, ασκώντας τρομακτική πίεση σε όλα τα οικοσυστήματα του πλανήτη.

Σε μια πρόσφατη έρευνα της ΔΙΑΝΕΟΣΙΣ πάνω στις επιπτώσεις των σεναρίων αυτών στο παραγωγικό πρότυπο της Ελλάδας προέκυψαν ιδιαίτερα σημαντικά ευρήματα για την Δυτική Ελλάδα. Τόσο στο μεσαίο σενάριο αλλά και στο απαισιόδοξο αλλά ακόμα και στο αισιόδοξο (και υπο αναθεώρηση σενάριο) της IPCC, οι περισσότερες συνέπειες θα είναι αναμφίβολα αρνητικές για την γεωργία και την κτηνοτροφία στην περιοχή μας και κυρίως στην Ηλεία. Η ελιά, για παράδειγμα, είναι εξαιρετικά ανθεκτική στην ξηρασία και την υψηλή θερμοκρασία, οπότε θεωρητικά θα μπορούσε να αντέξει τις εντονότερες συνέπειες. Ωστόσο, το ότι τον χειμώνα θα κάνει λιγότερο κρύο -το κρύο είναι απαραίτητο για τη σωστή άνθιση της ελιάς- είναι πιθανό να επηρεάσει αρνητικά την παραγωγή των ελαιόδενδρων. Η παραγωγικότητα των αμπελώνων θα επηρεαστεί, επίσης, όπως, και ο λόγος των σακχάρων και οξέων στο ίδιο το προϊόν -η γεύση και ποιότητα του κρασιού που παράγεται σε όλες τις περιοχές της χώρας θα αλλάξει. Η καλλιέργεια ζωωτροφών, δε, θα έχει μειωμένη απόδοση και μεγαλύτερες απαιτήσεις για νερό.

Από την άλλη πλευρά ένας εξίσου κρίσιμος τομέας της ελληνικής οικονομίας, που θα επηρεαστεί είναι ο τουρισμός όπου η αύξηση της μέσης θερμοκρασίας κατά περίπου 2 βαθμούς θα αλλάξει τα χαρακτηριστικά του τουριστικού προϊόντος ενώ παράλληλα θα επηρεαστούν ριζικά τα στοιχεία κόστους προσφοράς του εξαιτίας μεγαλύτερων απαιτήσεων σε συστήματα και διάρκεια ημερών ψύξης. Η λειτουργία των συστημάτων αυτών με την σειρά τους επηρεάζει και την αλυσίδα εκπομπών αερίων και δημιουργώντας μια αλυσίδα ανατροφοδότησης του προβλήματος.

Ένας εξίσου κρίσιμος και σημαντικός παράγοντας που από τώρα θα πρέπει να ληφθούν έγκαιρα μέτρα ώστε οι συνέπειες της κλιματικής κρίσης και στα τρία σενάρια να οδηγήσουν σε ανθεκτικότητα. Είναι ο κρίσιμος παράγοντας των υποδομών της ΠΔΕ. Στο στρατηγικό πλαίσιο του 4ετους επιχειρησιακού προγράμματος¹⁵ της καταγράφονται τα ακόλουθα:

«Η ανάπτυξη ανθεκτικών (resilient) μηχανισμών για την οικοδόμηση ενός στέρεου συστήματος ολιστικής προσέγγισης του πολίτη επιβάλλει την ενίσχυση της επιτήρησης της ΠΔΕ, τη βελτίωση και αναβάθμιση των διοικητικών υπηρεσιών και την ανάπτυξη των συντονιστικών και οργανωτικών ικανοτήτων των υπηρεσιών της ΠΔΕ»

Οι υποδομές μας σχεδιάστηκαν και κατασκευάστηκαν (οδικοί άξονες, γέφυρες, αρδευτικά δίκτυα αντιπλημμυρικά έργα) την τελευταία πεντηκονταετία. Στην κατασκευή τους δεν έχουν ληφθεί υπόψη τους τα σενάρια εξέλιξης της κλιματικής κρίσης, αλλά και τα σχέδια διαχείρισης κινδύνων πλημμύρας που πρόσφατα ολοκληρώθηκαν. Στρατηγικά κείμενα που πρέπει να ληφθούν υπόψη μας κυρίως στην διαμόρφωση υποδομών ανθεκτικών. Κείμενα

¹⁵Δείτε σχετικό κεφάλαιο με την παρουσίαση του 4ετούς επιχειρησιακού προγράμματος

που αναθεωρούν τις διαστάσεις των κατασκευασμένων δικτύων διαχείρισης των υδάτων άρδευσης αλλά και αποστράγγισης.

Είναι απαραίτητο, επομένως να ενσωματωθεί η παράμετρος της κλιματικής αλλαγής στον σχεδιασμό όλων των μεγάλων νέων υποδομών δημόσιων και ιδιωτικών (από γέφυρες και αεροδρόμια μέχρι ξενοδοχεία και μαρίνες) που συνήθως έχουν χρόνο ζωής που μετριέται σε δεκαετίες.

Σε λίγες δεκαετίες οι συνθήκες θα είναι πολύ διαφορετικές από αυτές που ισχύουν σήμερα.

Η διαχείριση του θέματος αυτού επιβάλλει συστηματική προσπάθεια με την συνεργασία της ΠΔΕ με την επιστημονική, ακαδημαϊκή και ερευνητική κοινότητα. Θα πρέπει να αναθεωρηθούν πολλά και κυρίως να αξιοποιηθούν, για τον σχεδιασμό των παρεμβάσεων στις υποδομές της ΠΔΕ, στρατηγικά κείμενα για την διαχείριση κινδύνων πλημμύρας αλλά και το Περιφερειακό Σχέδιο για την Κλιματική Αλλαγή στην ΠΔΕ

Αντιμετώπιση των Καταστροφικών Πυρκαγιών Αυγούστου 2021

Η πυρκαγιά του Αυγούστου 2021 στην Ηλεία σύμφωνα με τις μετρήσεις των αρμόδιων υπηρεσιών έχει αποτεφρώσει πάνω από 130.000 στρέμματα με τα περισσότερα μάλιστα εξ αυτών – υπολογίζονται σε περισσότερα από 70.000 – να αποτελούν ιδιωτικές περιουσίες και καλλιεργήσιμες εκτάσεις. Ασφαλώς, η μεγάλη πλειοψηφία των εκτάσεων που έχουν υποστεί ζημιά βρίσκεται στην Ηλεία, η οποία αποτελεί και κατ' εξοχήν αγροτική περιοχή.

Επίσης, σύμφωνα με καταμέτρηση της Διεύθυνσης Αγροτικής Ανάπτυξης της Περιφέρειας Δυτικής Ελλάδας, οι μεγάλες πυρκαγιές έχουν πλήξει περίπου 500.000 ελαιόδεντρα στην Ηλεία και άλλα 7.000 ελαιόδεντρα στην Αχαΐα, περί τα 500 στρέμματα με αμπελοειδή (350 στην Ηλεία και 150 στην Αχαΐα), πάνω από 50 στρέμματα με εσπεριδοειδή, 500 μελισσοσμήνη και πολλές άλλες καλλιέργειες νωπών λαχανικών και φρούτων.

Σε ό,τι αφορά τις απώλειες σε ζωικό κεφάλαιο, εκτιμάται ότι στην Ηλεία έχουν καεί περισσότερα από 350 αιγοπρόβατα, ωστόσο πολύ πιο σημαντικό καθίσταται πλέον το ζήτημα της έλλειψης χορτολιβαδικών εκτάσεων (βοσκήσιμες γαίες) και ζωοτροφών, σε μία περιοχή όπου εκτρέφονται περί τα 55.000 αιγοπρόβατα και βοοειδή.

Περίπου 72 κατοικίες χτυπήθηκαν από την πύρινη λαίλαπα, σύμφωνα με τις εκτιμήσεις της τοπικής υπηρεσίας Αποκατάστασης Φυσικών Καταστροφών (ΔΑΕΦΚ). Από αυτές 18 είναι ολοσχερώς κατεστραμμένες, εκ των οποίων οι 13 είναι στην Αρχαία Ολυμπία. Επίσης 20 από αυτές έχουν κριθεί με προβλήματα αλλά μπορούν μετά την επισκευή τους να κατοικηθούν. Από αυτές 9 είναι στην Αρχαία Ολυμπία και 3 στην πληγείσα περιοχή του Πύργου.

Ακόμα 9 επαγγελματικοί χώροι έχουν υποστεί ζημιές. Από αυτούς ένας επαγγελματικός χώρος έχει ολοσχερώς καταστραφεί στον Δήμο Αρχαίας Ολυμπίας και 4 ακόμα έχουν επισκευάσιμα προβλήματα. Οι υπόλοιποι μετά από επισκευές μπορούν να συνεχίσουν την δραστηριότητά τους. Καμία επιχείρηση (σε λειτουργία) δεν κτυπήθηκε στην Αιγιάλεια. Τέλος

και εδώ δυστυχώς είναι οι μεγάλες ζημιές, έχουμε 105 χώρους που χρησιμοποιούνται ως αποθήκες, σταύλοι και λοιπά κτίρια που επλήγησαν από την πυρκαγιά. Από αυτά 50 παρουσιάζουν ολοσχερή καταστροφή και χρειάζεται να ξαναφτιαχτούν από την αρχή, τα 43 είναι στον Δήμο Αρχαίας Ολυμπίας, ένα στον Δήμο Πύργου και 6 στην Αιγιάλεια. Ακόμα 53 παρουσιάζουν επισκευάσιμα προβλήματα που μπορούν μετά την αποκατάστασή τους να επαναχρησιμοποιηθούν.

Για την διαχείριση των συνεπειών της αλλά κυρίως για την πρόληψη ενδεχόμενων πλημμυρικών φαινομένων δρομολογήθηκαν προτάθηκαν και εγκρίθηκαν τα παρακάτω:

- **Αντιμετώπιση προβλημάτων από τον Αλφειό Ποταμό:** Στάλθηκε αίτημα της ΠΔΕ για χρηματοδότηση προληπτικών ενεργειών μέσω της ΣΑΕ 055 με τίτλο «**Επείγουσες εργασίες συντήρησης – αποκατάστασης έργων αντιπλημμυρικής προστασίας ποταμού Αλφειού, αποτροπής βλαβών και επικινδυνότητας εξαιτίας των πυρκαγιών του Αυγούστου 2021**» με προϋπολογισμό 10,000,000€ συμπεριλαμβανομένου ΦΠΑ και λοιπών επιβαρύνσεων.. Στις 9-11-2021 με σχετική πράξη του Υπουργού Εσωτερικών (ΑΠ 81961/9-11-2021, ΑΔΑ 6Σ6Ρ46ΜΤΛ6-ΘΣΦ) εντάχθηκε στην ΣΑΕ 055 το έργο αυτό με προϋπολογισμό 10 εκ ευρώ. Ήδη έχει εγκριθεί από την ΟΕ της ΠΔΕ η διαδικασία δημοπράτησης και αναμένεται η έναρξη της διαγωνιστικής διαδικασίας άμεσα.
- **Μελέτη και εκτέλεση δημόσιων έργων αντιπλημμυρικών προστασίας σε ποταμούς και ρέματα ορεινής υδρονομίας και σε δασικές εκτάσεις.** με σχετική πράξη του Υπουργού Εσωτερικών (ΑΠ 81961/9-11-2021, ΑΔΑ 6Σ6Ρ46ΜΤΛ6-ΘΣΦ) εντάχθηκε στην ΣΑΕ 055 το έργο με τίτλο «**Μελέτη και εκτέλεση δημόσιων έργων αντιπλημμυρικών προστασίας σε ποταμούς και ρέματα ορεινής υδρονομίας και σε δασικές εκτάσεις (εντός περιοχών αρμοδιότητας Δασαρχείου Πύργου) στην περιοχή της Περιφέρειας Δυτικής Ελλάδας**», με προϋπολογισμό 1.240.000€. Έχει ήδη ολοκληρωθεί η διαδικασία σύναψης της Προγραμματικής Σύμβασης με το Δασαρχείο και άμεσα ξεκινάει η σχετική δημοπράτηση του έργου.
- **Αποκατάσταση βλαβών στο ΕΟ Δίκτυο της πυρόπληκτης περιοχής:** Με την υπ' αριθμ. 1096/13-09-2021 απόφαση της Οικονομικής Επιτροπής της Περιφέρειας Δυτικής Ελλάδας με θέμα «Έγκριση υποβολής πρότασης ένταξης νέου έργου, της Διεύθυνσης Τεχνικών Έργων ΠΕ Ηλείας, με τίτλο «**ΑΠΟΚΑΤΑΣΤΑΣΗ ΒΛΑΒΩΝ ΣΤΟ Ε.Ο. ΔΙΚΤΥΟ ΕΝΤΟΣ ΤΩΝ ΟΡΙΩΝ ΤΩΝ ΔΗΜΩΝ ΑΡΧΑΙΑΣ ΟΛΥΜΠΙΑΣ ΚΑΙ ΠΥΡΓΟΥ ΤΗΣ ΠΕ ΗΛΕΙΑΣ ΜΕΣΑ ΑΠΟ ΘΕΟΜΗΝΙΑ (ΠΥΡΚΑΓΙΑ) ΤΟΝ ΑΥΓΟΥΣΤΟ ΕΤΟΥΣ 2021**», προϋπολογισμός: 4.000.000,00€, της ΣΑΕΠ801 του Εθνικού Σκέλους του Προγράμματος Δημοσίων Επενδύσεων της Περιφέρειας Δυτικής Ελλάδας Έτους 2021». Η πρόταση αυτή εγκρίθηκε από το ΥΠΑΝ (Α.Π. 110716/11-10-2021 Απόφαση) η ένταξη του ανωτέρω έργου στη ΣΑΕΠ 801. Τον Δεκέμβριο ολοκληρώθηκε η έγκριση του τρόπου δημοπράτησης και της διακήρυξης και η έναρξη της διαγωνιστικής διαδικασίας.

- **«Ανάπτυξη ολοκληρωμένου συστήματος επιτήρησης, έγκαιρης προειδοποίησης και μείωσης του κινδύνου από δασικές πυρκαγιές στην Περιφέρεια Δυτικής Ελλάδας»** Με την υπ. αριθμ. 11605/22-10-2021 απόφαση του Υπουργού Εσωτερικών (ΑΔΑ: Ψ4ΦΜ46ΜΤΛ6-ΞΗΓ) εντάχθηκε στο πρόγραμμα ΑΝΤΩΝΗΣ ΤΡΙΤΣΗΣ με προϋπολογισμό 4,960,000€ η πρόταση αυτή. Σκοπός της είναι η υλοποίηση ενός ολοκληρωμένου συστήματος επιτήρησης, έγκαιρης προειδοποίησης και μείωσης του κινδύνου από δασικές πυρκαγιές στην Περιφέρεια Δυτικής Ελλάδας συνδυάζοντας σύγχρονες και καινοτόμες τεχνολογίες επιτήρησης και αναγνώρισης πυρικών συμβάντων και στατικών/δυναμικών πυρικών παραμέτρων. Η προτεινόμενη δράση στοχεύει στην αναβάθμιση των υποδομών Πολιτικής Προστασίας της Περιφέρειας Δυτικής Ελλάδος και θα ενισχύσει δραστικά την αποτελεσματικότητα και την επιχειρησιακή ικανότητα, του Περιφερειακού Επιχειρησιακού Κέντρου Πολιτικής Προστασίας (ΠΕ.ΚΕ.Π.Π.) της ΠΔΕ στο πλαίσιο λειτουργίας του Εθνικού Μηχανισμού Διαχείρισης Κρίσεων και Αντιμετώπισης Κινδύνων και ειδικότερα στο επίπεδο της πρόληψης, παρακολούθησης και έγκαιρης ανίχνευσης δασικών πυρκαγιών. Το σύστημα αποτελείται από τοπικούς σταθερούς σταθμούς ανίχνευσης πυρκαγιάς, που χρησιμοποιούν αισθητήρες τεχνολογίας lidar, θερμικές και οπτικές κάμερες και αλγόριθμους ανίχνευσης πυρικών φαινομένων βασισμένους σε τεχνολογίες μηχανικής μάθησης (AI) καθώς και τοπικών και ενός κεντρικού σταθμού συγκέντρωσης και απεικόνισης πληροφοριών. Πρόκειται ουσιαστικά για ένα σύστημα υποβοήθησης λήψης απόφασης για την ανίχνευση πιθανότητας πυρκαγιάς σε επιλεγμένες δασικές περιοχές της ΠΔΕ. Το καινοτόμο σύστημα εκτός της έγκαιρης ανίχνευσης για πυρκαγιά θα έχει τη δυνατότητα να δώσει στις πυροσβεστικές δυνάμεις το πιθανό στίγμα της εστίας καθώς και την πιθανή κατεύθυνση της πυρκαγιάς. Το σύστημα θα εφοπλιστεί επί 24ώρου βάσεως τις επιλεγμένες για επιτήρηση περιοχές και σε εκτάσεις που θα εκτείνονται από 30 τετραγωνικά χιλιόμετρα έως και 80 τετραγωνικά χιλιόμετρα ανάλογο με το είδος του συστήματος επιτήρησης που θα έχει εγκατασταθεί.

Αντιμετώπιση των Καταστροφών από τις Πλημμύρες 2021

Για αποκατάσταση των βλαβών που είχαμε το 2021 από πλημμυρικά φαινόμενα έχουν ενταχθεί στη ΣΑΕΠ801 έργα συνολικού προϋπολογισμού 22.5 εκ ευρώ που είναι:

Πίνακας 22 Έργα αντιμετώπισης φυσικών καταστροφών – πλημμύρες που εντάχθηκαν το 2021 στην ΣΑΕΠ 801

Έτος	Κωδικός Έργου	Τίτλος Έργου	Φορέας Υλοποίησης	Προϋπολογισμός
1	2021ΕΠ80100000	ΑΠΟΚΑΤΑΣΤΑΣΕΙΣ ΒΛΑΒΩΝ ΑΠΟ ΤΗΝ ΘΕΟΜΗΝΙΑ ΤΗΣ 26 ΙΑΝΟΥΑΡΙΟΥ 2021 ΣΤΗΝ Π.Ε. ΑΙΤ/ΝΙΑΣ	Δ/ΝΣΗ ΤΕΧΝΙΚΩΝ ΕΡΓΩΝ ΠΕΡΙΦΕΡΕΙΑΚΗΣ ΕΝΟΤΗΤΑΣ ΑΙΤΩΛΟΑΚΑΡΝΑΝΙΑΣ	9.800.000,00
2	2021ΕΠ80100001	ΑΠΟΚΑΤΑΣΤΑΣΗ ΖΗΜΙΩΝ ΥΦΙΣΤΑΜΕΝΩΝ ΑΝΤΙΠΛΗΜΜΥΡΙΚΩΝ ΕΡΓΩΝ - ΚΑΘΑΡΙΣΜΟΣ ΚΟΙΤΗΣ, ΑΡΣΗ ΠΡΟΣΧΩΣΕΩΝ ΚΑΙ ΛΟΙΠΩΝ ΦΕΡΤΩΝ ΑΠΟ ΤΗ ΘΕΟΜΗΝΙΑ ΙΑΝΟΥΑΡΙΟΥ 2021 ΣΕ ΥΔΑΤΟΡΕΜΑΤΑ ΕΝΤΟΣ ΤΩΝ ΔΗΜΩΝ ΖΑΧΑΡΩΣ ΚΑΙ ΑΝΔΡΙΤΣΑΙΝΑΣ - ΚΡΕΤΕΝΩΝ	Δ/ΝΣΗ ΤΕΧΝΙΚΩΝ ΕΡΓΩΝ ΠΕΡΙΦΕΡΕΙΑΚΗΣ ΕΝΟΤΗΤΑΣ ΗΛΕΙΑΣ	1.900.000,00
3	2021ΕΠ80100004	ΑΠΟΚΑΤΑΣΤΑΣΗ ΒΛΑΒΩΝ ΣΤΟ Ε.Ο. ΔΙΚΤΥΟ ΕΝΤΟΣ ΤΩΝ ΟΡΙΩΝ ΤΩΝ ΔΗΜΩΝ ΑΡΧΑΙΑΣ ΟΛΥΜΠΙΑΣ ΚΑΙ ΠΥΡΓΟΥ ΤΗΣ Π.Ε. ΗΛΕΙΑΣ ΜΕΤΑ ΑΠΟ ΘΕΟΜΗΝΙΑ (ΠΥΡΚΑΓΙΑ) ΤΩΝ ΑΥΓΟΥΣΤΟ ΕΤΟΥΣ 2021	Δ/ΝΣΗ ΤΕΧΝΙΚΩΝ ΕΡΓΩΝ ΠΕΡΙΦΕΡΕΙΑΚΗΣ ΕΝΟΤΗΤΑΣ ΗΛΕΙΑΣ	4.000.000,00
4	2021ΕΠ80100005	ΑΠΟΚΑΤΑΣΤΑΣΗ ΖΗΜΙΩΝ ΥΦΙΣΤΑΜΕΝΩΝ ΑΝΤΙΠΛΗΜΜΥΡΙΚΩΝ ΕΡΓΩΝ - ΚΑΘΑΡΙΣΜΟΣ & ΔΙΑΝΟΙΞΗ ΤΑΦΡΟΥ ΚΑΙ ΑΠΟΚΑΤΑΣΤΑΣΗ ΒΛΑΒΩΝ ΑΝΑΧΩΜΑΤΩΝ ΣΤΟΝ ΤΟΕΒ ΛΕΣΙΝΙΟΥ ΤΗΣ Π.Ε. ΑΙΤΩΛΟΑΚΑΡΝΑΝΙΑΣ ΑΠΟ ΘΕΟΜΗΝΙΑ 15 & 16 ΟΚΤΩΒΡΙΟΥ 2021	Δ/ΝΣΗ ΤΕΧΝΙΚΩΝ ΕΡΓΩΝ ΠΕΡΙΦΕΡΕΙΑΚΗΣ ΕΝΟΤΗΤΑΣ ΑΙΤΩΛΟΑΚΑΡΝΑΝΙΑΣ	6.760.000,00
ΣΥΝΟΛΑ				22.460.000,00

Παράλληλα για τις τελευταίες πλημμύρες του Νοεμβρίου – Δεκεμβρίου 2021 προετοιμάζονται από τις Διευθύνσεις Τεχνικών Έργων της ΠΔΕ και θα προωθηθούν μέχρι το 1^ο δεκαπενθήμερο Φεβρουαρίου 2022 έργα συνολικού προϋπολογισμού 36,3 εκ ευρώ για ένταξη στο εθνικό σκέλος του ΠΔΕπ (ΣΑΕΠ 801), σύμφωνα με τον πίνακα που ακολουθεί:

Πίνακας 23 Προτάσεις για Αποκαταστάσεις Βλαβών από Θεομηνίες 11^ο και 12^ο 2021 Διευθύνσεων Τεχνικών Έργων της ΠΔΕ

A/A	ΠΡΟΤΕΙΝΟΜΕΝΟΣ ΤΙΤΛΟΣ	ΣΥΝΟΛΙΚΟΣ ΠΡΟΥΠΟΛΟΓΙΣΜΟΣ	ΣΥΛΛΟΠΙΚΗ ΑΠΟΦΑΣΗ	ΥΠΗΡΕΣΙΑ	ΤΟΠΟΣ
1	Αποκατάσταση βλαβών από θεομηνία του Εθνικού Οδικού δικτύου Π.Ε. Αιτ/νίας αρμοδιότητας Π.Δ.Ε.	3.400.000,00 €	ΣΑΕΠ 801	ΔΤΕ ΠΔΕ	ΑΙΤΩΛΟΑΚΑΡΝΑΝΙΑ
2	ΑΠΟΚΑΤΑΣΤΑΣΗ ΒΛΑΒΩΝ ΕΡΓΩΝ ΥΠΟΔΟΜΗΣ ΣΤΗ ΔΙΩΡΥΓΑ ΔΙΜΗΚΟΥ Π.Ε. ΑΙΤΩΛΟΑΚΑΡΝΑΝΙΑΣ – ΑΡΜΟΔΙΟΤΗΤΑΣ ΔΤΕ/ΠΔΕ - ΈΤΟΣ 2021	1.100.000,00 €	ΣΑΕΠ 801	ΔΤΕ ΠΔΕ	ΑΙΤΩΛΟΑΚΑΡΝΑΝΙΑ
3	ΑΠΟΚΑΤΑΣΤΑΣΗ ΒΛΑΒΩΝ ΕΡΓΩΝ ΥΠΟΔΟΜΗΣ ΑΠΟΣΤΡΑΓΓΙΣΤΙΚΗΣ ΤΑΦΡΟΥ ΟΖΕΡΟΥ Π.Ε. ΑΙΤΩΛΟΑΚΑΡΝΑΝΙΑΣ – ΑΡΜΟΔΙΟΤΗΤΑΣ ΔΤΕ/ΠΔΕ – ΈΤΟΣ 2021	734.000,00 €	ΣΑΕΠ 801	ΔΤΕ ΠΔΕ	ΑΙΤΩΛΟΑΚΑΡΝΑΝΙΑ
4	ΑΠΟΚΑΤΑΣΤΑΣΗ ΒΛΑΒΩΝ ΕΡΓΩΝ ΥΠΟΔΟΜΗΣ ΣΤΙΣ ΑΡΔΕΥΤΙΚΕΣ – ΑΠΟΣΤΡΑΓΓΙΣΤΙΚΕΣ ΔΙΩΡΥΓΕΣ Δ20 & Δ28 Π.Ε. ΑΙΤΩΛΟΑΚΑΡΝΑΝΙΑΣ – ΑΡΜΟΔΙΟΤΗΤΑΣ ΔΤΕ/ΠΔΕ – ΈΤΟΣ 2021	1.328.000,00 €	ΣΑΕΠ 801	ΔΤΕ ΠΔΕ	ΑΙΤΩΛΟΑΚΑΡΝΑΝΙΑ
5	ΑΠΟΚΑΤΑΣΤΑΣΗ ΒΛΑΒΩΝ ΑΝΤΙΠΛΗΜΜΥΡΙΚΩΝ ΕΡΓΩΝ ΑΠΟ ΤΗΝ ΘΕΟΜΗΝΙΑ ΤΗΣ 10_11/12/2021 ΣΤΟ ΡΕΜΑ ΣΚΑ ΝΑΥΠΑΚΤΟΥ	1.000.000,00 €	ΣΑΕΠ 801	ΔΤΕ ΠΕ ΑΙΤ-ΝΙΑΣ	ΑΙΤΩΛΟΑΚΑΡΝΑΝΙΑ
6	ΑΠΟΚΑΤΑΣΤΑΣΗ ΕΠΑΡΧΙΑΚΟΥ ΟΔΙΚΟΥ ΔΙΚΤΥΟΥ ΚΑΙ ΕΡΓΩΝ ΟΔΟΠΟΙΙΑΣ ΑΠΟ ΤΗΝ ΘΕΟΜΗΝΙΑ ΤΗΣ 10_11/12/2021 (7 ΥΠΟΕΡΓΑ Ανάλυση Παρακάτω)	10.000.000,00 €	ΣΑΕΠ 801	ΔΤΕ ΠΕ ΑΙΤ-ΝΙΑΣ	ΑΙΤΩΛΟΑΚΑΡΝΑΝΙΑ
7	Αποκαταστάσεις καταστροφών από πλημμυρικά φαινόμενα του 11ου και 12ου 2021 στους χειμάρρους και ποταμούς στο Δήμο Δυτικής Αχαΐας Ν. Αχαΐας	2.500.000,00 €	ΣΑΕΠ 801	ΔΤΕ ΠΕ ΑΧΑΑΣ	ΑΧΑΙΑ
8	Αποκαταστάσεις καταστροφών από πλημμυρικά φαινόμενα του 11ου και 12ου 2021 στους χειμάρρους και ποταμούς στο Δήμο Πατρέων Ν. Αχαΐας	1.500.000,00 €	ΣΑΕΠ 801	ΔΤΕ ΠΕ ΑΧΑΑΣ	ΑΧΑΙΑ
9	Αποκαταστάσεις καταστροφών από πλημμυρικά φαινόμενα του 11ου και 12ου 2021 στους χειμάρρους και ποταμούς στο Δήμο Αιγιαλείας Ν. Αχαΐας	1.500.000,00 €	ΣΑΕΠ 801	ΔΤΕ ΠΕ ΑΧΑΑΣ	ΑΧΑΙΑ
10	Αποκαταστάσεις καταστροφών από πλημμυρικά φαινόμενα του 11ου και 12ου 2021 στους χειμάρρους και ποταμούς στο Δήμο Ερυμάνθου Ν. Αχαΐας	1.000.000,00 €	ΣΑΕΠ 801	ΔΤΕ ΠΕ ΑΧΑΑΣ	ΑΧΑΙΑ
11	Αποκατάσταση βλαβών στο Επαρχιακό Οδικό Δίκτυο από φυσικές καταστροφές έτος 2021	7.300.000,00 €	ΣΑΕΠ 801	ΔΤΕ ΠΕ ΑΧΑΑΣ	ΑΧΑΙΑ
12	ΑΠΟΚΑΤΑΣΤΑΣΗ ΒΛΑΒΩΝ ΣΤΟ Ε.Ο. ΔΙΚΤΥΟ ΕΝΤΟΣ ΤΩΝ ΟΡΙΩΝ ΤΩΝ ΔΗΜΩΝ ΑΡΧΑΙΑΣ ΟΛΥΜΠΙΑΣ, ΗΛΙΔΑΣ ΚΑΙ ΑΝΔΡΑΒΙΔΑΣ-ΚΥΛΛΗΝΗΣ ΤΗΣ Π.Ε. ΗΛΕΙΑΣ, ΕΤΟΥΣ 2021	4.100.000,00 €	ΣΑΕΠ 801	ΔΤΕ ΠΕ ΗΛΕΙΑΣ	ΗΛΕΙΑ
13	ΑΠΟΚΑΤΑΣΤΑΣΗ ΖΗΜΙΩΝ ΥΦΙΣΤΑΜΕΝΩΝ ΑΝΤΙΠΛΗΜΜΥΡΙΚΩΝ ΕΡΓΩΝ, ΚΑΘΑΡΙΣΜΟΣ ΚΟΙΤΗΣ, ΑΡΣΗ ΠΡΟΣΧΩΣΕΩΝ ΚΑΙ ΛΟΙΠΩΝ ΦΕΡΤΩΝ ΑΠΟ ΤΗ ΘΕΟΜΗΝΙΑ ΝΟΕΜΒΡΙΟΥ- ΔΕΚΕΜΒΡΙΟΥ 2021 ΣΕ ΥΔΑΤΟΡΕΜΑΤΑ ΤΟΥ ΔΗΜΟΥ ΑΝΔΡΑΒΙΔΑΣ- ΚΥΛΛΗΝΗΣ	900.000,00 €	ΣΑΕΠ 801	ΔΤΕ ΠΕ ΗΛΕΙΑΣ	ΗΛΕΙΑ

Η υπ. αριθ. 6 πρόταση της ΔΤΕ ΠΕ Αιτ-νίας περιλαμβάνει τα ακόλουθα υποέργα:

Πίνακας 24: Ανάλυση σε Υποέργατων παρεμβάσεων της ΔΤΕ ΠΕ ΑΙΤ-ΝΙΑΣ

ΑΠΟΚΑΤΑΣΤΑΣΗ ΕΠΑΡΧΙΑΚΟΥ ΟΔΙΚΟΥ ΔΙΚΤΥΟΥ ΚΑΙ ΕΡΓΩΝ ΟΔΟΠΟΙΙΑΣ ΑΠΟ ΤΗΝ ΘΕΟΜΗΝΙΑ ΤΗΣ 10_11/12/2021 (7 ΥΠΟΕΡΓΑ)	Ενδεικτικός Προϋπολογισμός
1ο ΥΠΟΕΡΓΟ ΑΠΟΚΑΤΑΣΤΑΣΗ ΠΡΟΣΒΑΣΗΣ ΜΟΥΣΟΥΡΑ	1.000.000,00 €
2ο ΥΠΟΕΡΓΟ ΑΠΟΚΑΤΑΣΤΑΣΗ ΠΡΟΣΒΑΣΗΣ ΔΟΡΒΙΤΣΑ	1.500.000,00 €
3ο ΥΠΟΕΡΓΟ ΑΠΟΚΑΤΑΣΤΑΣΗ ΠΡΟΣΒΑΣΗΣ ΣΤΡΑΝΩΜΑ	1.000.000,00 €
4ο ΥΠΟΕΡΓΟ ΑΠΟΚΑΤΑΣΤΑΣΗ ΠΡΟΣΒΑΣΗΣ ΡΙΓΑΝΙ	1.000.000,00 €
5ο ΥΠΟΕΡΓΟ ΑΠΟΚΑΤΑΣΤΑΣΗ ΠΡΟΣΒΑΣΗΣ ΝΕΡΟΜΑΝΝΑ	300.000,00 €
6ο ΥΠΟΕΡΓΟ ΑΠΟΚΑΤΑΣΤΑΣΗ ΠΡΟΣΒΑΣΗΣ ΠΛΑΤΑΝΟ	1.700.000,00 €
7ο ΥΠΟΕΡΓΟ ΑΠΟΚΑΤΑΣΤΑΣΗ ΑΜΠΕΛΑΚΙΩΤΙΣΣΑ –ΑΝΩ ΧΩΡΑ	2.500.000,00 €
8ο ΥΠΟΕΡΓΟ ΑΠΟΚΑΤΑΣΤΑΣΗ ΠΡΟΣΒΑΣΗΣ ΧΑΛΙΚΙ	1.000.000,00 €
	10.000.000,00 €

Ανά Περιφερειακή ενότητα οι παραπάνω προτάσεις ομαδοποιούνται ως τον παρακάτω πίνακα:

Πίνακας 25: Προτάσεις για Αποκατάσταση Ζημιών Πλημμυρών 11 και 12 2021 ανά Περιφερειακή Ενότητα

ΠΕΡΙΟΧΗ	ΠΡΟΥΠΟΛΟΓΙΣΜΟΣ
ΑΧΑΪΑ	13.800.000,00 €
ΑΙΤΩΛΟΑΚΑΡΝΑΝΙΑ	17.562.000,00 €
ΗΛΕΪΑ	5.000.000,00 €
ΣΥΝΟΛΟ	36.362.000,00 €

ΕΠΙΧΕΙΡΗΜΑΤΙΚΟΤΗΤΑ - ΙΔΙΩΤΙΚΕΣ ΕΠΕΝΔΥΣΕΙΣ

ΑΝΑΠΤΥΞΙΑΚΟΣ ΝΟΜΟΣ

Από την 01/07/2011 που η Περιφέρεια Δυτικής Ελλάδας έχει αναλάβει την αρμοδιότητα των Αναπτυξιακών Νόμων 3299/2004 και 3908/11 και 4399/2016 έχουν εκταμιευθεί συνολικά περίπου 58 εκατ. ευρώ έως 31-12-2021. Ειδικότερα, στον παρακάτω πίνακα παρουσιάζεται συνοπτικά η εικόνα των επενδυτικών νόμων 3299/2004 και 3908/2011:

Πίνακας 26: Πορεία Αναπτυξιακών Νόμων στην Περιφέρεια Δυτικής Ελλάδας

Νόμος	Σύνολο υπαγωγών	Ύψος Επένδυσης (€)	Ύψος Επιχορήγησης (€)
N. 3299/2004- Α' ΦΑΣΗ	239	158.089.166,71	72.727.061,18
N. 3299/2004 -Β' ΦΑΣΗ	409	318.340.803,81	170.501.904,50
N. 3908/2011	41	39.045.967,82	15.765.072,26
ΣΥΝΟΛΟ		515.475.938,34	258.994.037,94

Για τις επενδύσεις που βρίσκονται σε εκκρεμότητα αναμένονται:

- η διενέργεια των ελέγχων από όργανα ελέγχου (Π.Ο.Ε) και η ολοκλήρωση των επενδύσεων, καθώς και
- η καταβολή της επιχορήγησης

Το 2021 πραγματοποιήθηκαν οι πληρωμές ύψους 2,8 εκ ευρώ που ανά νόμο ενίσχυσης αποτυπώνονται στον παρακάτω πίνακα:

Πίνακας 27: Πληρωμές Αναπτυξιακών Νόμων από ΔιΑΠ 2021

Αναπτυξιακός Νόμος	Πληρωμές 2021
N 4399-2016	
Καθεστώς Γενικής Επιχειρηματικότητας	937.773,50 €
Καθεστώς Νέες Ανεξάρτητες Επιχειρήσεις	1.237.682,89 €
N. 3908/2011	52.261,40 €
N. 3299/2004	576.927,29 €
ΣΥΝΟΛΟ	2.804.645,08 €

Επιπρόσθετα, θα δρομολογηθούν ενέργειες ελέγχου τήρησης μακροχρόνιων υποχρεώσεων σε επιχειρήσεις που δεν έχουν υποβάλει τα απαραίτητα δικαιολογητικά για την επιβολή κυρώσεων σύμφωνα με την ισχύουσα νομοθεσία

Όσον αφορά τις επιχειρήσεις N.3299/04 που δεν έχουν προχωρήσει στην υλοποίηση του 50% του εγκεκριμένου επενδυτικού σχεδίου τους, ολοκληρώθηκε η διαδικασία για την συνολική απένταξη των συγκεκριμένων έργων (γραπτή ενημέρωση και στη συνέχεια απόφαση της γνωμοδοτικής Επιτροπής) σύμφωνα με την ισχύουσα νομοθεσία.

Εξυγιάνθηκαν όλες οι περιπτώσεις ιδιωτικών επενδύσεων με ζημιά του ελληνικού δημοσίου και διασφαλίστηκαν οι απαιτήσεις του.

Τέλος, αξίζει να υπογραμμίσουμε ότι η ΠΔΕ και στο θέμα του αναπτυξιακού νόμου έδωσε το στίγμα της με σειρά προτάσεων που υπέβαλε στον αρμόδιο Υπουργό για την επιτάχυνση της αποπληρωμής των επιχειρήσεων που ολοκλήρωσαν με επιτυχία τις επενδύσεις τους.

Υλοποιούνται όλα τα προκηρυχθέντα καθεστώτα ένταξης επενδύσεων στον **N. 4399/2016**.
Ειδικότερα:

A κύκλος: Το 2018 ολοκληρώθηκε η αξιολόγηση των αιτήσεων της Α' φάσης και η έκδοση αποφάσεων υπαγωγής τους στον αναπτυξιακό νόμο 4399/2016 ο οποίος χωρίζεται σε τρία είδη καθεστώτων ενισχύσεων.

Πίνακας 28: Νόμος 4399-2016 Πορεία A Κύκλου

N.4399/2016- Α' ΚΥΚΛΟΣ	ΑΡΙΘΜΟΣ ΕΠΕΝΔΥΣΕΩΝ	ΣΥΝΟΛΙΚΟΣ ΕΓΚΕΚΡΙΜΕΝΟΣ Π/Υ	ΣΥΝΟΛΙΚΟ ΠΟΣΟ ΕΠΙΧΟΡΗΓΗΣΗΣ	ΣΥΝΟΛΙΚΟ ΠΟΣΟ ΦΟΡ. ΑΠΑΛΛΑΓΗΣ
ΓΕΝΙΚΗ ΕΠΙΧΕΙΡΗΜΑΤΙΚΟΤΗΤΑ	8	9.919.890,84€	3.375.554,62 €	581.734,26 €
ΜΗΧΑΝΟΛΟΓΙΚΟΣ ΕΞΟΠΛΙΣΜΟΣ	4	3.960.144,60€	-	1.578.605,73 €
ΝΕΕΣ ΑΝΕΞΑΡΤΗΤΕΣ Μ.Μ.Ε.	10	3.852.686,91€	2.086.281,70€	-
ΣΥΝΟΛΑ	22	17.732.722,35€		

B κύκλος: Έχει ολοκληρωθεί η αξιολόγηση των αιτήσεων που υποβλήθηκαν για την **B' φάση** του Ν.4399/16 .

Πίνακας 29: ΝΟΜΟΣ 4399-2016 Πορεία B Κύκλου

N.4399/2016- B' ΚΥΚΛΟΣ	ΑΡΙΘΜ. ΑΙΤΗΣΕΩΝ	ΑΡΙΘΜ. ΕΓΚΡΙΣΕΩΝ	ΣΥΝΟΛΙΚΟΣ ΠΡΟΤ/ΕΝΟΣ Π/Υ	ΣΥΝΟΛΙΚΟ ΠΟΣΟ ΕΠΙΧΟΡΗΓΗΣΗΣ	ΣΥΝΟΛΙΚΟ ΠΟΣΟ ΦΟΡ. ΑΠΑΛΛΑΓΗΣ
ΓΕΝΙΚΗ ΕΠΙΧΕΙΡΗΜΑΤΙΚΟΤΗΤΑ.	14	13	10.137.389,69€	803.245,87€	3.835.099,80
ΜΗΧΑΝ/ΓΙΚΟΣ ΕΞΟΠΛΙΣΜΟΣ	3	2	2.113.239,40€	0,00	927.457,73
ΝΕΕΣ ΑΝΕΞ. Μ.Μ.Ε.	13	12	10.876.787,32€	5.655.491,08	4.558,733,22
ΣΥΝΟΛΑ	30	27	23.894.432,72€		

ΕΠΙΧΕΙΡΗΜΑΤΙΚΟΤΗΤΑ – ΕΝΔΙΑΜΕΣΟΣ ΦΟΡΕΑΣ ΔΙΑΧΕΙΡΙΣΗΣ

Μια σημαντική στιγμή για την Διοικητική δομή της Περιφέρειας Δυτικής Ελλάδας ήταν και ορισμός της Διεύθυνσης Αναπτυξιακού Προγραμματισμού ως Ενδιάμεσος Φορέας Διαχείρισης προγραμμάτων επιχειρηματικότητας – κρατικών ενισχύσεων για την τρέχουσα προγραμματική περίοδο (2014-2020). Μια ιδιαίτερα δύσκολη και απαιτητική διαδικασία για την δημόσια διοίκηση. Η πράξη αυτή εμφανίζεται και σε ορισμένες Περιφέρειες της χώρας (πχ Κρήτη, Ήπειρος) ενώ η πλειοψηφία των Περιφερειών της χώρας επέλεξε να αναθέσει τις δράσεις επιχειρηματικότητας – κρατικών ενισχύσεων σε υφιστάμενους ΕΦΔ (πχ ΕΦΕΠΑΕ).

Ειδικά για την ΔΙΑΠ το εγχείρημα μετά από 3 χρόνια λειτουργίας κρίνεται ως πετυχημένο κυρίως όμως προσφέροντας σημαντική τεχνογνωσία και σύγχρονα εργαλεία διαχείρισης κρατικών ενισχύσεων όπως η χρήση του καταπιστευτικού λογαριασμού (escrow account). Η επιτυχία όμως αυτή είναι αποτέλεσμα σημαντικής και ιδιαίτερα απαιτητικής προσπάθειας που κατέβαλε η ομάδα της ΔΙΑΠ που ανέλαβε και υλοποιεί την αρμοδιότητα αυτή.

Η Περιφέρεια Δυτικής Ελλάδας έχει πλέον ένα επιπλέον εργαλείο για την διαχείριση δράσεων επιχειρηματικότητας – κρατικών ενισχύσεων για την νέα προγραμματική περίοδο πέρα από το παραδοσιακό και επιτυχημένο εργαλείο χρήσης του υφιστάμενου ΕΦΔ – ΕΦΕΠΑΕ. Η χρήση της ΔΙΑΠ ως ΕΦΔ στην νέα προγραμματική περίοδο (2021-2027), θα πρέπει να γίνει μόνο σε στοχευμένες δράσεις ενίσχυσης επιχειρηματικότητας και όχι σε δράσεις επιχειρηματικότητας που κρίνονται από την μαζικότητα συμμετοχής τους, Ενδεικτικό παράδειγμα είναι δράσεις για την ενίσχυση και προώθηση του θεσμού των clusters–δικτύσεων, αλλά και σε δράσεις ενίσχυσης της σύμπραξης ερευνητικών ιδρυμάτων με την επιχειρηματικότητα στην εφαρμογή καινοτομίας ή/και έρευνας.

Ειδικότερα η ΔΙΑΠ έχει αναλάβει την υλοποίηση των ακόλουθων δράσεων:

ΕΞΩΣΤΡΕΦΕΙΑ ΔΙΕΘΝΟΠΟΙΗΣΗ ΤΩΝ ΜΙΚΡΟΜΕΣΑΙΩΝ ΕΠΙΧΕΙΡΗΣΕΩΝ ΤΗΣ ΠΔΕ (2018): Για την δράση αυτή δημοσιεύτηκε πρόσκληση στις 23/5/2018 με δημόσια δαπάνη 4.000.000 ευρώ, η καταληκτική ημερομηνία υποβολής αιτήσεων ήταν 1-10-2018. Υποβλήθηκαν 17 επενδυτικά σχέδια συνολικής δαπάνης 2.926.659,47, και δημόσιας δαπάνης 1.694.218,03 ευρώ,. **Εγκρίθηκαν 9 επενδυτικά σχέδια συνολικής δαπάνης 1.664.213,10 και δημόσιας δαπάνης 982.311,39.** Η απόφαση ένταξης εκδόθηκε στις 24/12/2018. Η συνολική εκταμίευση μέχρι τη τελευταία πληρωμή του (7/10/2020) ανέρχεται σε 158.0569,53 ευρώ.

ΕΞΩΣΤΡΕΦΕΙΑ ΔΙΕΘΝΟΠΟΙΗΣΗ ΤΩΝ ΜΜΕ ΤΗΣ ΔΥΤΙΚΗΣ ΕΛΛΑΔΑΣ – ΕΤΟΥΣ 2019: Για την δράση αυτή δημοσιεύτηκε πρόσκληση (2^{ος} κύκλος) στις 26/3/2019 με δημόσια δαπάνη 4.000.000 ευρώ, η καταληκτική ημερομηνία υποβολής αιτήσεων ήταν 18/11/2019. Υποβλήθηκαν 20 επενδυτικά σχέδια και **εντάχθηκαν 18 με συνολικό προϋπολογισμό**

3.142.403,37 και συνολική δημόσια δαπάνη 1.832.720,63. Τα έργα που έχουν ενταχθεί δεν έχουν προχωρήσει σε υλοποίηση (δεν έχει γίνει κάποιο αίτημα προς την υπηρεσία).

ΕΝΙΣΧΥΣΗ ΔΗΜΙΟΥΡΓΙΚΩΝ ΕΠΙΧΕΙΡΗΣΕΩΝ ΤΗΣ ΠΔΕ: Για την δράση αυτή δημοσιεύτηκε πρόσκληση στις 26/3/2019 με δημόσια δαπάνη 7.800.000 ευρώ, η καταληκτική ημερομηνία υποβολής αιτήσεων ήταν 2/12/2019. Υποβλήθηκαν 82 επενδυτικά σχέδια και **εντάχθηκαν 71 με συνολικό προϋπολογισμό 3.142.403,37 € και συνολική δημόσια δαπάνη 1.832.720,63 €**. Τα έργα που έχουν ενταχθεί δεν έχουν προχωρήσει σε υλοποίηση (δεν έχει γίνει κάποιο αίτημα προς την υπηρεσία). Ήδη έχει υποβληθεί μία αίτηση προκαταβολής ύψους 30.250,00 ευρώ η οποία βρίσκεται σε διαδικασία αξιολόγησης και δύο αιτήσεις ελέγχου, συνολικού ύψους Δημόσιας Δαπάνης 36.218,49 € οι οποίες βρίσκεται σε διαδικασία αξιολόγησης.

ΕΠΙΧΕΙΡΗΜΑΤΙΚΗ ΕΚΚΙΝΗΣΗ, ΕΝΙΣΧΥΣΗ ΝΕΩΝ ΚΑΙ ΥΠΟ ΣΥΣΤΑΣΗ, ΠΟΛΥ ΜΙΚΡΩΝ ΚΑΙ ΜΙΚΡΩΝ ΕΠΙΧΕΙΡΗΣΕΩΝ ΤΗΣ ΠΔΕ: Για την δράση αυτή δημοσιεύτηκε πρόσκληση στις 8/5/2019 με δημόσια δαπάνη 6.205.279,00 ευρώ, η καταληκτική ημερομηνία υποβολής αιτήσεων ήταν 2/12/2019. Υποβλήθηκαν **262 επενδυτικά σχέδια**, και μέχρι την 31-12-2020 έχουν εκδοθεί οι πίνακες οριστικών αποτελεσμάτων αξιολόγησης για τις ΟΧΕ ΚΑΤΑΚΟΛΟΥ – ΑΡΧΑΙΑΣ ΟΛΥΜΠΙΑΣ και ΜΕΣΟΛΟΓΓΙΟΥ – ΑΙΤΩΛΙΚΟΥ και για την ΒΑΑ ΑΓΡΙΝΙΟΥ και πίνακας προσωρινών αποτελεσμάτων αξιολόγησης για τις ΥΠΟ ΣΥΣΤΑΣΗ ΕΠΙΧΕΙΡΗΣΕΙΣ κι ΥΦΙΣΤΑΜΕΝΕΣ ΕΠΙΧΕΙΡΗΣΕΙΣ. Στον πίνακα που ακολουθεί παρουσιάζεται η εικόνα των παραπάνω έργων μέσα από το σύστημα παρακολούθησής τους από το ηλεκτρονικό σύστημα παρακολούθησης προγράμματος δημοσίων επενδύσεων (e-pde)

Πίνακας 30: Δράσεις Ενίσχυσης Επιχειρηματικότητας με φορέα Υλοποίησης την ΔιΑΠ

ΣΑ	Τίτλος Έργου	Δεδομένα					
		Εγκεκριμένος Προυπολογισμός	Πληρωμές Προηγούμενων Ετών	Υπόλοιπο προς αποπεράτωση	Ετήσια Πιστωση	Κατανομές Έτους	Πληρωμές Έτους
ΕΠ0011	Ενίσχυση των δημιουργικών επιχειρήσεων της Δυτικής Ελλάδας - ΒΑΑ ΔΗΜΟΥ ΑΓΡΙΝΙΟΥ (Κωδ.Αποφ:10127,ΑΑ.Προσκ:3581)	41.334,78 €	0,00 €	41.334,78 €	12.000,00 €	12.000,00 €	0,00 €
	Ενίσχυση των δημιουργικών επιχειρήσεων της Δυτικής Ελλάδας - ΒΑΑ ΔΗΜΟΥ ΠΑΤΡΕΩΝ (Κωδ.Αποφ:10126,ΑΑ.Προσκ:3580)	817.215,18 €	0,00 €	817.215,18 €	290.000,00 €	170.000,00 €	120.000,00 €
	Ενίσχυση των δημιουργικών επιχειρήσεων της Δυτικής Ελλάδας - ΟΧΕ ευρύτερης περιοχής του Άξονα Κατακόλου ? Αρχαίας Ολυμπίας (Κωδ.Αποφ:10125,ΑΑ.Προσκ:3578)	353.365,71 €	0,00 €	353.365,71 €	80.000,00 €	49.000,00 €	31.928,33 €
	Ενίσχυση των δημιουργικών επιχειρήσεων της Δυτικής Ελλάδας - ΟΧΕ περιοχής Λιμνοθάλασσας Μεσολογγίου ? Αιτωλικού (Κωδ.Αποφ:10122,ΑΑ.Προσκ:3579)	52.732,51 €	0,00 €	52.732,51 €	12.000,00 €	12.000,00 €	0,00 €
	Ενίσχυση των δημιουργικών επιχειρήσεων της Δυτικής Ελλάδας (Κωδ.Αποφ:10113,ΑΑ.Προσκ:3534)	4.278.491,15 €	0,00 €	4.278.491,15 €	750.000,00 €	486.000,00 €	406.000,00 €
	Εξωστρέφεια - Διεθνοποίηση των Μικρομεσαίων Επιχειρήσεων της Περιφέρειας Δυτικής Ελλάδας - έτους 2019 (Κωδ.Αποφ:9773,ΑΑ.Προσκ:3545)	1.832.720,63 €	0,00 €	1.832.720,63 €	126.000,00 €	50.000,00 €	0,00 €
	Επιχειρηματική Εκκίνηση, Ενίσχυση νέων και υπό σύσταση, πολύ Μικρών και μικρών Επιχειρήσεων της Δυτικής Ελλάδας - ΒΑΑ ΔΗΜΟΥ ΑΓΡΙΝΙΟΥ (Κωδ.Αποφ:10315,ΑΑ.Προσκ:3695)	494.042,01 €	24.000,00 €	470.042,01 €	40.000,00 €	20.000,00 €	3.091,50 €
	Επιχειρηματική Εκκίνηση, Ενίσχυση νέων και υπό σύσταση, πολύ Μικρών και μικρών Επιχειρήσεων της Δυτικής Ελλάδας - ΟΧΕ ευρύτερης περιοχής του Άξονα Κατακόλου ? Αρχαίας Ολυμπίας (Κωδ.Αποφ:10323,ΑΑ.Προσκ:3693)	382.396,22 €	0,00 €	382.396,22 €	40.000,00 €	40.000,00 €	0,00 €
	Επιχειρηματική Εκκίνηση, Ενίσχυση νέων και υπό σύσταση, πολύ Μικρών και μικρών Επιχειρήσεων της Δυτικής Ελλάδας - ΟΧΕ περιοχής Λιμνοθάλασσας Μεσολογγίου ? Αιτωλικού (Κωδ.Αποφ:10344,ΑΑ.Προσκ:3694)	477.531,98 €	0,00 €	477.531,98 €	250.000,00 €	120.000,00 €	50.000,00 €
	Επιχειρηματική Εκκίνηση, Ενίσχυση νέων και υπό σύσταση, πολύ Μικρών και μικρών Επιχειρήσεων της Δυτικής Ελλάδας (Κωδ.Αποφ:11211,ΑΑ.Προσκ:3456)	8.960.110,93 €	0,00 €	8.960.110,93 €	510.000,00 €	340.000,00 €	110.000,00 €
	Επιχειρηματική Εκκίνηση, Ενίσχυση νέων και υπό σύσταση, πολύ Μικρών και μικρών Επιχειρήσεων της Δυτικής Ελλάδας (Κωδ.Αποφ:11513,ΑΑ.Προσκ:3456)	11.168.952,74 €	0,00 €	11.168.952,74 €	800.000,00 €	480.000,00 €	400.000,00 €
	ΚΑΛΥΨΗ ΔΑΠΑΝΩΝ ΕΦΔ ΔΡΑΣΕΩΝ ΚΡΑΤΙΚΩΝ ΕΝΙΣΧΥΣΕΩΝ- ΔΙΕΥΘΥΝΣΗ ΑΝΑΠΤΥΞΙΑΚΟΥ ΠΡΟΓΡΑΜΜΑΤΙΣΜΟΥ	200.000,00 €	0,00 €	200.000,00 €	0,00 €	0,00 €	0,00 €
	ΠΡΟΩΘΗΣΗ ΔΙΕΘΝΙΚΩΝ ΕΡΕΥΝΗΤΙΚΩΝ ΕΡΓΩΝ ΓΙΑ ΜΙΚΡΟΜΕΣΑΙΕΣ ΕΠΙΧΕΙΡΗΣΕΙΣ (ΑΑ Πρόσκλησης: 2159/Κωδ. Απόφασης: 3858)	1.132.219,75 €	782.902,72 €	349.317,03 €	315.765,01 €	93.764,93 €	53.507,79 €
ΕΠ0011 Άθροισμα		30.191.113,59 €	806.902,72 €	29.384.210,87 €	3.225.765,01 €	1.872.764,93 €	1.174.527,62 €

Ανακεφαλαιώνοντας και με βάση τα στοιχεία του πίνακα προκύπτουν τα ακόλουθα:

- Η συνολική εκχώρηση προς την ΔιΑΠ για υλοποίηση δράσεων επιχειρηματικότητας είναι σύμφωνα με τον αρχικό στόχο στα 30 εκ ευρώ.
- Το υπόλοιπο ανεκτέλεστο την 31-12-2021 είναι περίπου 29 εκ ευρώ.
- Το 2022 είναι ένα ιδιαίτερα κρίσιμο έτος όπου η δράση αυτή θα πρέπει να φέρει υψηλές απορροφήσεις που στο τέλος του έτους πρέπει να πλησιάζουν περίπου το 50% του ανεκτέλεστου.

- Η ενεργοποίηση της δράσης αυτής καθυστέρησε (έναρξη το 2019) με αποτέλεσμα να απαιτεί σημαντικές απορροφήσεις μέσα στο 2022. Ο στόχος αυτός είναι εφικτός σε συνδυασμό με την φύση και το φυσικό αντικείμενο των υλοποιούμενων δράσεων κρατικών ενισχύσεων- ενίσχυση επιχειρηματικότητας
- Η χρήση της ΔιαΠ ως ΕΦΔ και στην νέα προγραμματική περίοδο θα πρέπει να γίνει έγκαιρα, γεγονός που υποδηλώνει άμεση (εντός του 2022) εξειδίκευση των νέων δράσεων επιχειρηματικότητας για την νέα προγραμματική περίοδο.
- Ιδιαίτερα επιτυχημένες δράσεις επιχειρηματικότητας της τρέχουσας περιόδου μπορούν να εξειδικευθούν και στην νέα προγραμματική περίοδο βελτιώνοντας τους οδηγούς προγραμμάτων τους (πχ. Δράση για την εξωστρέφεια)

ΕΠΕΝΔΥΤΙΚΟ ΠΡΟΦΙΛ ΤΗΣ ΠΕΡΙΦΕΡΕΙΑΣ ΔΥΤΙΚΗΣ ΕΛΛΑΔΑΣ

Μέσα στο 2021 ολοκληρώθηκε η διαδικασία κατάρτισης του επενδυτικού προφίλ της ΠΔΕ με την χρηματοδότηση του Περιφερειακού Ταμείου Ανάπτυξης και την συμμετοχή της ΓΔΑΠΠΥ στην ωρίμανση και ολοκλήρωση του υλικού που απαρτίζει το επενδυτικό προφίλ της ΠΔΕ. Η διαδικασία ολοκληρώθηκε και πλέον στην ιστοσελίδα της ΠΔΕ υπάρχει το σχετικό υλικό. https://www.pde.gov.gr/invest_in_PDE/index.php/el/

Αντικείμενο: Η Μελέτη ανατέθηκε από το Περιφερειακό Ταμείο Ανάπτυξης της Περιφέρειας Δυτικής Ελλάδας. Συγκεκριμένα, ο διαγωνισμός δημοσιεύθηκε τον Ιούλιο του 2020, το πρώτο (1ο) παραδοτέο υποβλήθηκε από τον ανάδοχο τον Νοέμβριο του 2020 και η Μελέτη ολοκληρώθηκε τον Μάιο του 2021. Αντικείμενο της Μελέτης είναι η διαμόρφωση του Επενδυτικού Προφίλ της Περιφέρειας Δυτικής Ελλάδας και η αναγνώριση και αξιοποίηση των ανταγωνιστικών της πλεονεκτημάτων, με στόχο την προσέλκυση και προώθηση στρατηγικών επενδύσεων. Ειδικότερα, η Μελέτη περιλαμβάνει έξι (6) αναλυτικούς τόμους η οποία αναπτύσσεται στην βάση των παρακάτω πυλώνων:

- Αναγνώριση και ανάλυση των ανταγωνιστικών πλεονεκτημάτων της Περιφέρειας Δυτικής Ελλάδας (ΠΔΕ).
- Ανάδειξη σημαντικών κλάδων/ τομέων προτεραιότητας για την ανάπτυξη της Περιφέρειας.
- Αναγνώριση και προτεραιοποίηση κρίσιμων επενδύσεων στρατηγικού ενδιαφέροντος, καταγραφή των ενεργειών ωρίμανσης και των εμπλεκόμενων φορέων.
- Προσδιορισμός εργαλείων προώθησης στρατηγικών επενδύσεων στην Περιφέρεια Δυτικής Ελλάδας, ανάλυση του Σχεδίου Δράσης αλλά και πιλοτικές εφαρμογές.

Αξίζει να σημειωθεί ότι τμήμα της μελέτης έχει μεταφραστεί στα αγγλικά. Η Μελέτη περιλαμβάνει ανάλυση ανά Περιφερειακή Ενότητα. Από την ανάλυση αναγνωρίστηκαν

συνολικά 8 τομείς στους οποίους η Περιφέρεια διαθέτει ανταγωνιστικά πλεονεκτήματα και θα μπορούσε να εστιάσει τον επενδυτικό της σχεδιασμό στο μέλλον.

Στην μελέτη υπάρχει καταγραφή και αξιολόγηση **66 επενδυτικών ευκαιριών** στις 3 Περιφερειακές Ενότητες, οι οποίες κατανέμονται ως εξής : 28 επενδύσεις (42,4%) στην Αιτωλοακαρνανία, 21 στην Αχαΐα (31,8%), 12 στην Ηλεία (18,2%), 5 με διαπεριφερειακή διάσταση (7,6%).

Η Δυτική Ελλάδα είναι μία περιοχή ισχυρών δυνατοτήτων και ανταγωνιστικών πλεονεκτημάτων και μπορεί να μετατραπεί σε πρωταγωνίστρια ανάπτυξης στην Ελλάδα και στην Ευρώπη. Με την παραπάνω επιλογή και πρωτοβουλία διαθέτει πλέον και ένα ισχυρό στρατηγικό σχέδιο για την προσέλκυση επενδυτών και τη δημιουργία ενός «portfolio», εντός του οποίου κάθε ενδιαφερόμενος θα μπορεί να έχει πρόσβαση σε όλα τα αναγκαία δεδομένα και παράλληλα, να συνεργαστεί με τα στελέχη και τις υπηρεσίες της Περιφέρειας, προκειμένου να αντλήσει κάθε αναγκαίο στοιχείο.

Το Επενδυτικό Προφίλ της Δυτικής Ελλάδας είναι το αποτέλεσμα μίας εμπειριστατωμένης προσπάθειας που προσφέρει τα απαραίτητα στοιχεία σε κάθε υποψήφιο επενδυτή, ο οποίος στοχεύει να προσφέρει στην τοπική και εθνική οικονομία, κερδίζοντας παράλληλα από το «πλεόνασμα» της γεωστρατηγικής θέσης, του ισχυρού έμπυχου δυναμικού και των πλουτοπαραγωγικών πηγών της περιοχής.

Αναλυτικός Απολογισμός ανά Τομέα

ΠΕΡΙΒΑΛΛΟΝ ΚΑΙ ΧΩΡΟΤΑΞΙΑ

ΔΙΕΥΘΥΝΣΗ ΠΕΡΙΒΑΛΛΟΝΤΟΣ ΚΑΙ ΧΩΡΙΚΟΥ ΣΧΕΔΙΑΣΜΟΥ

Οι αρμοδιότητες για το **Περιβάλλον**:

- στην έκδοση Αποφάσεων Έγκριση Περιβαλλοντικών Όρων έργων (Α.Ε.Π.Ο.) και δραστηριοτήτων καθώς και υπαγωγή αυτών σε Πρότυπες Περιβαλλοντικές Δεσμεύσεις (Π.Π.Δ.).
- στον έλεγχο εφαρμογής γενικά της περιβαλλοντικής νομοθεσίας (π.χ. έλεγχοι καταγγελιών, αναφορών, παραπόνων και έλεγχοι Κ.Ε.Π.Π.Ε.),
- σε ελέγχους για την σύνταξη ετήσιων ενημερωτικών εκθέσεων πάνω σε ευαίσθητα περιβαλλοντικά θέματα όπως π.χ. έλεγχοι λειτουργίας Βιολογικών Καθαρισμών πόλεων με ταυτόχρονη λήψη δειγμάτων προς ανάλυση, έλεγχοι ποιοτικών χαρακτηριστικών επιφανειακών και υπόγειων υδάτων καθώς και έλεγχοι διαχείρισης επικίνδυνων αποβλήτων Υγειονομικών Μονάδων.
- σε τακτικούς ελέγχους έργων και δραστηριοτήτων, έπειτα από σχετική λίστα που αποστέλλει το Σώμα Επιθεωρητών και Ελεγκτών του Υ.Π.Ε.Ν.
- τη λήψη μέτρων για την προστασία του περιβάλλοντος σύμφωνα με την κείμενη νομοθεσία (π.χ. λειτουργία τοπικών σταθμών του Εθνικού Δικτύου Παρακολούθησης Ατμοσφαιρικής Ρύπανσης και έκδοση Αποφάσεων επιβολής περιορισμών ή άλλων μέτρων για την χρήση των υδάτων),
- στην ενημέρωση του κοινού για θέματα περιβάλλοντος,
- στις εισηγήσεις για τις Μελέτες Περιβαλλοντικών Επιπτώσεων (Μ.Π.Ε) έργων και δραστηριοτήτων κατηγορίας Α1 και Α2
- σε απαντήσεις κοινοβουλευτικών ελέγχων σε θέματα περιβάλλοντος,
- στις εισηγήσεις και σχέδια επιβολής προστίμων για θέματα προστασίας περιβάλλοντος, για παραβάσεις της περιβαλλοντικής νομοθεσίας καθώς και βεβαιώσεις των προαναφερόμενων προστίμων στις αρμόδιες εφορίες.
- στην εκπόνηση δράσεων προστασίας του περιβάλλοντος.

για το **Χωρικό Σχεδιασμό**:

- στη μέριμνα για τη μελέτη και ανάπτυξη της χωροταξικής κατανομής των δραστηριοτήτων που αναπτύσσονται στο πλαίσιο της περιφέρειας έχουν ανατεθεί στις περιφέρειες σύμφωνα με την κείμενη νομοθεσία (π.χ. έγκριση σημειακών – εντοπισμένων τροποποιήσεων των εγκεκριμένων ρυμοτομικών σχεδίων και των χρήσεων και όρων δόμησης αυτών, οριστική εξαίρεση από την κατεδάφιση αυθαιρέτων,

εισήγηση στο ΣΥ.ΠΟ.ΘΑ της αντίστοιχης περιφερειακής ενότητας για θέματα έγκρισης, αναθεώρησης και τροποποίησης ρυμοτομικών σχεδίων κ.λπ.).

για τον τομέα της **Υδροοικονομίας**:

- Στη προστασία, διαχείριση και έλεγχο των υδάτων οι οποίες έχουν ανατεθεί στις περιφέρειες σύμφωνα με την κείμενη νομοθεσία.
- Στο σχεδιασμό και την εφαρμογή των προγραμμάτων μέτρων των επιμέρους σχεδίων διαχείρισης στις Λεκάνες Απορροής Ποταμών καθώς και των Σχεδίων Διαχείρισης Κινδύνων Πλημμύρας.
- Στον έλεγχο ποιότητας επιφανειακών υδάτων που δέχονται πιέσεις από μεταποιητικές μονάδες.
- Στον έλεγχο ποιότητας επιφανειακών και υπόγειων υδάτων πέριξ των ΧΥΤΑ.
- Συμμετοχή σε ευρωπαϊκά προγράμματα με αντικείμενο την προστασία του υδάτινου περιβάλλοντος.

Υδροοικονομία

Οι βασικές ενέργειες που πραγματοποιήθηκαν στον συγκεκριμένο τομέα κωδικοποιούνται στα εξής σημεία:

1. Συντήρηση - ενημέρωση Γεωχωρικού Σχεδίου Περιβαλλοντικής Εποπτείας. Προετοιμασία και υλοποίηση εφαρμογής συμπληρωματικών προγραμμάτων μέτρων που προβλέπονται στα επιμέρους σχέδια διαχείρισης Λεκανών Απορροής Ποταμών και Κινδύνου Πλημμύρας.

Συντήρηση – ενημέρωση - διαχείριση βάσεων δεδομένων στο Γεωχωρικό Σχέδιο Περιβαλλοντικής Εποπτείας της ΠΔΕ, σε συνέχεια της κατάρτισης του και το οποίο αφορά τον προγραμματισμό, την παρακολούθηση και την αναφορά στοιχείων - δεδομένων μέσω πλατφόρμας εφαρμογής Γεωγραφικού Συστήματος Πληροφοριών, η οποία διαχειρίζεται και διαχέει την πληροφορία. Για την προετοιμασία και υλοποίηση της εφαρμογής των βασικών και συμπληρωματικών προγραμμάτων μέτρων που προβλέπονται στα επιμέρους σχέδια της 1ης αναθεώρησης των Σχεδίων διαχείρισης Λεκανών Απορροής Ποταμών EL01, EL02, και EL04 συλλέχθηκαν και αξιοποιήθηκαν γεωχωρικά δεδομένα από την ΕΓΥ μέσω του διαδικτυακού τόπου <http://wfdver.ypeka.gr> και της γεωπύλης της <http://wfdgis.ypeka.gr/> καθώς και δεδομένα της υπηρεσίας. Επιπλέον συντηρούνται ή είναι υπό δημιουργία βάσεις δεδομένων με αντίστοιχα διανυσματικά επίπεδα μεγάλο μέρος των οποίων έχουν συνδυαστεί σε ένα ψηφιακό χάρτη, ο οποίος δημοσιεύεται από το 2016 επίσημα σε χώρο χρήσης της εταιρείας SourcepoleZurich διαμέσου της ιστοσελίδας της ΠΔΕ:

(<http://www.pde.gov.gr/gr/component/k2/itemlist/category/122.html>)

ή απ' ευθείας στο σύνδεσμο: www.qgiscloud.com/strapaz/PDEmap και m.qgiscloud.com/strapaz/PDEmap για smartphones.

Το Γεωγραφικό Πληροφοριακό Σύστημα της ΔΙΠΕΧΩΣΧ Π.Δ.Ε όπως εξειδικεύθηκε - ενημερώθηκε το 2021 περιλαμβάνει βάσεις δεδομένων και επίπεδα ως ακολούθως:

- α. Ένα επίπεδο με τις Εγκαταστάσεις Επεξεργασίας Λυμάτων της ΠΔΕ (ΒΙΟ.ΚΑ)
- β. Ένα επίπεδο για την ποιότητα του αέρα, με τις θέσεις των ΣΜΑΡ του Εθνικού Δικτύου και ενδεικτικά ετήσια αποτελέσματα.
- γ. Ένα επίπεδο για τους ποταμούς Βουραϊκό, Παραπαίρο και Πηνειό, με θέσεις δειγματοληψίας. Στο συγκεκριμένο επίπεδο παρουσιάζονται αποτελέσματα μετρήσεων από αυτά τα σημεία δειγματοληψίας.
- δ. Ένα επίπεδο με τις θέσεις των ΧΥΤΑ και τις θέσεις δειγματοληψίας-ελέγχου των επιφανειακών και υπογείων υδάτων πλησίον αυτών.
- ε. Τρία Επίπεδα που αφορούν άδειες χρήσης νερού στις τρεις ΠΕ της ΠΔΕ.
- ζ. Ένα επίπεδο με τις αδειοδοτημένες κτηνοτροφικές εγκαταστάσεις της ΠΕ Αχαΐας.
- η. Ένα επίπεδο με τις αδειοδοτημένες κτηνοτροφικές εγκαταστάσεις της ΠΕ Ηλείας.
- θ. Ένα επίπεδο με τις αδειοδοτημένες κτηνοτροφικές εγκαταστάσεις της ΠΕ Αιτωλοακαρνανίας.
- ι. Ένα επίπεδο με αδειοδοτημένα ελαιοτριβεία στην ΠΕ Αχαΐας.
- κ. Ένα επίπεδο με αδειοδοτημένες μεταποιητικές εγκαταστάσεις στην ΠΕ Ηλείας.
- λ. Δύο επίπεδα με αδειοδοτημένες εγκαταστάσεις ελαιοτριβείων Αιτ/νίας.
- μ. Επίπεδα με ΖΔΥΚ Πλημμύρας

Επίσης, έχει ολοκληρωθεί η δημιουργία επιπέδων της Διοικητικής Διαίρεσης της ΠΔΕ κατά ΕΛΣΤΑΤ, καθώς και των υδατικών σωμάτων των υδατικών διαμερισμάτων EL01, EL02, EL04, και EL05 με δεδομένα που ελήφθησαν από την γεωπύλη της ΕΓΥ (1^η αναθεώρηση) και τροποποιήθηκαν για την ΠΔΕ.

2. Εφαρμογή σχεδίου δράσης των μέτρων B0703 της 1ης αναθεώρησης των ΣΔΛΑΠ ως συνέχεια του μέτρου ΟΣ_ΥΔ02_3 Σχεδίου Διαχείρισης ΛΑΠ ΥΔ 02 και του μέτρου WD04S090 ΛΑΠ ΥΔ 04. Επεξεργασία Αστικών Λυμάτων (Οδηγία 91/271/ΕΟΚ) Ενίσχυση δράσεων ελέγχου της αποτελεσματικής λειτουργίας των υφιστάμενων έργων επεξεργασίας και αποχέτευσης λυμάτων.

Εφαρμογή των παραπάνω μέτρων όπως εξειδικεύθηκε και προετοιμάστηκε από το 2017 και υποβλήθηκε για ένταξη Τεχνικό Δελτίο Πράξης με συνημμένα Τεύχη Τεχνικών Δεδομένων (προδιαγραφών) στην Ειδική Υπηρεσία Διαχείρισης Ε.Π. Περιφέρειας Δυτικής Ελλάδας, έτσι ώστε η εφαρμογή των παραπάνω μέτρων να χρηματοδοτηθεί από το Επιχειρησιακό Πρόγραμμα Δυτικής Ελλάδας 2014-2020.

Η υποβληθείσα πράξη με τίτλο «Δράσεις παρακολούθησης υδάτων σε ΧΥΤΑ/Υ και ΕΕΛ για την προστασία των υδατικών πόρων της ΠΔΕ» εντάχθηκε στο Ε.Π. Δυτικής Ελλάδας με την υπ. αρ. 4850/07-12-2017 απόφαση Περιφερειάρχη (ΑΔΑΩΛ437Λ6-6ΒΠ).

Περιλαμβάνει δύο διακριτά υποέργα. Οι διαγωνισμοί ολοκληρώθηκαν εντός του 2019 και τα δύο σχετικά υποέργα συμβασιοποιήθηκαν τον Ιούλιο του 2019 και εκτελούνται σύμφωνα με τις προδιαγραφές των εγκεκριμένων τευχών Τεχνικών Δεδομένων.

- Το Υποέργο 1: «Παρακολούθηση της ποιοτικής κατάστασης στα υπόγεια υδατικά συστήματα και επιφανειακά υδάτινα σώματα των ΧΥΤΑ της Περιφέρειας Δυτικής Ελλάδας για την περίοδο 2019-2021» [Π/Υ 197.829,60 ευρώ συμπεριλαμβανομένου ΦΠΑ] αφορά την εφαρμογή των παραπάνω μέτρων, ώστε να καλυφθούν οι ανάγκες δειγματοληψιών και χημικών προσδιορισμών για την παρακολούθηση των υδάτων στους ΧΥΤΑ έως και το 2021. Μέχρι σήμερα στους ΧΥΤΑ/Υ της ΠΔΕ έχουν πραγματοποιηθεί 4 προβλεπόμενες δειγματοληψίες (1 τον Οκτώβριο του 2019, 1 το Μάιο του 2020 μία τον Οκτώβριο 2020 μία τον Μάιο του 2021 και μία το Νοέμβριο του 2021) με συνολική δαπάνη 69.960,00 €. Για το εν λόγω υποέργο ζητήθηκε και εγκρίθηκε επέκταση της σύμβασης λόγω υπόλοιπου στον Προϋπολογισμό που θα καλύψει τις ανάγκες δύο δειγματοληψιών κατ' έτος έως και το 2023. Η επέκταση της σύμβασης εγκρίθηκε από την ΕΥΔ του Ε.Π. Δυτικής Ελλάδας και από την Οικονομική Επιτροπή της ΠΔΕ (αρ. αποφ. 854/2021 ΑΔΑ ΨΑΩΓ7Λ6-ΧΦΗ) ενώ η σχετική σύμβαση υπεγράφη στις 03-12-2021.
- Το Υποέργο 2: «Πρόγραμμα παρακολούθησης των εγκαταστάσεων επεξεργασίας λυμάτων (ΕΕΛ) των αστικών ιστών της Περιφέρειας Δυτικής Ελλάδας για την περίοδο 2019-2021» [Π/Υ 178.560,00 ευρώ συμπεριλαμβανομένου ΦΠΑ] αφορά την εφαρμογή της κοινοτικής Οδηγίας για την επεξεργασία λυμάτων και αποτελεί βασικό ενωσιακό μέτρο τόσο του 1^{ου} ΣΔΛΑΠ όσο και των εγκεκριμένων σχεδίων Διαχείρισης των ΛΑΠ της ΠΔΕ της 1^{ης} Αναθεώρησης, ώστε να καλυφθούν οι ανάγκες δειγματοληψιών και χημικών προσδιορισμών για την παρακολούθηση των ΕΕΛ έως και το 2021. Μέχρι σήμερα σε 22 ΕΕΛ έχουν πραγματοποιηθεί 4 δειγματοληψίες.

Στο πλαίσιο εφαρμογής των μέτρων των αρχικών Σχεδίων Διαχείρισης Λεκανών Απορροής Ποταμών, καθώς και της πρώτης αναθεώρησης τους πραγματοποιήθηκαν:

3. Εφαρμογή σχεδίου δράσης μέτρου Β0701 «Ενίσχυση περιβαλλοντικών επιθεωρήσεων και ελέγχων σε μεταποιητικές μονάδες» και συμπληρωματικών μέτρων Σ0503 «Έλεγχος τήρησης ορίων διάθεσης από μεταποιητικές μονάδες» των Σχεδίων Διαχείρισης ΛΑΠ ΥΔ 01, 02 και 04 (ως συνέχεια του μέτρου 5.04 του αρχικού σχεδίου)

Στο πλαίσιο προετοιμασίας της υλοποίησης των παραπάνω μέτρων στις τρεις περιφερειακές ενότητες συνεχίζεται η επικαιροποίηση γεωχωρικών δεδομένων που αφορούν μεταποιητικές μονάδες. Επιπλέον, στο πλαίσιο συγκέντρωσης τιμών υποβάθρου

χημικών παραμέτρων σε επιλεγμένα τμήματα ποταμών και για το 2021 συνεχίστηκε η συμπληρωματική εποπτική παρακολούθηση σε συνεργασία με την Χημική Υπηρεσία Πελοποννήσου Δ. Ελλάδας και Ιονίου της Γ.Δ.Γενικού Χημείου του Κράτους σε συγκεκριμένα τμήματα των ποταμών Βουραϊκός, Παραπίερος και Πηνειός, καθώς και στον Πείρο ποταμό. Ολοκληρώθηκαν 3 δειγματοληψίες ανά ποταμό σε συγκεκριμένες θέσεις (11), ενώ μετά από εργασίες υπαίθρου καθορίστηκαν σημεία παρακολούθησης πλέον του Εθνικού Δικτύου Παρακολούθησης σε τμήματα των ποταμών σε μέτρια κατάσταση όπως Αλήσιο P1, Αλήσιο P2, Αλφειός_P4, Σελινούς_P2 στην ΠΕ Ηλείας καθώς και στον Ζέρβα π. Αιτ/νίας και ολοκληρώθηκαν 3 συνολικά δειγματοληψίες ανά ποταμό σε εννέα θέσεις στα παραπάνω τμήματα ποταμών.

<https://www.pde.gov.gr/gr/component/k2/itemlist/category/122.html>

Νέα Προγραμματική Περίοδος 2021 – 2027

Το 2021 υποβλήθηκαν στο πλαίσιο της διαδικασίας της ΕΥΔ του ΕΠ Δυτ. Ελλάδας για την προετοιμασία του ΕΣΠΑ 2021-2027 επιλεγμένες δράσεις από τον ανωτέρω σχεδιασμό, προς ένταξη και τυχόν χρηματοδότηση. Συγκεκριμένα προτάθηκαν:

Α) «Δράσεις Παρακολούθησης Υδάτων σε ΧΥΤΑ/Υ και ΕΕΛ για την προστασία των Υδατικών Πόρων της Περιφέρειας Δυτικής Ελλάδας». Σύνολο ενδεικτικού Π/Υ 451.800,00 €.

- Υποέργο 1: «Παρακολούθηση της ποιοτικής κατάστασης στα υπόγεια υδατικά συστήματα και στα επιφανειακά υδάτινα σώματα των ΧΥΤΑ/Υ της Περιφέρειας Δυτικής Ελλάδας για την περίοδο 2023 – 2025» με ενδεικτικό προϋπολογισμό 169.354,84 ευρώ (μη συμπεριλαμβανομένου ΦΠΑ) [ΦΠΑ 24%: 40.645,16 ευρώ και συνολική δαπάνη με ΦΠΑ 210.000,00 ευρώ].
- Υποέργο 2: «Πρόγραμμα παρακολούθησης των εγκαταστάσεων επεξεργασίας λυμάτων (ΕΕΛ) των αστικών ιστών της Περιφέρειας Δυτικής Ελλάδας για την περίοδο 2022-2024» με προϋπολογισμό 195.000,00 ευρώ (μη συμπεριλαμβανομένου ΦΠΑ) [ΦΠΑ 24%: 46.800,00 ευρώ και συνολική δαπάνη με ΦΠΑ 241.800,00 ευρώ].

Β) «Γεωγραφικό Πληροφοριακό Σύστημα παρακολούθησης και αειφορικής διαχείρισης των υδατικών πόρων στη Χωρική έκταση της ΠΔΕ» Ενδεικτικός Π/Υ 400.000,00€

Γ) «Διερεύνηση των συνθηκών εφαρμογής τεχνητών εμπλουτισμών υπόγειων υδροφόρων συστημάτων ως μέσο ποσοτικής ενίσχυσης και ποιοτικής προστασίας στο ΥΥΣ του Λαρισσού (EL0200090)» [Βασικό μέτρο ΣΔΛΑΠ: Β0601 Δράσεις για τον έλεγχο και την αδειοδότηση του τεχνητού εμπλουτισμού των ΥΥΣ]. Συσχέτιση με την Δράση 5.3 Μέτρο 5.3.1 του ΠΕΣΠΚΑ. Ενδεικτικός Π/Υ 500.000,00€ ως ακολούθως:

- Υποέργο 1: Υδρογεωλογική μελέτη εφαρμογής τεχνητού εμπλουτισμού για το ΥΥΣ Λαρισσού 200.000,00€
- Υποέργο 2: Υλοποίηση πιλοτικού έργου ή έργων της μελέτης 300.000,00€

Δ) Προσδιορισμός κατώτατης στάθμης φυσικών λιμνών & προσδιορισμός μέγιστου εύρους διακύμανσης στις φυσικές λίμνες της ΠΔΕ [Βασικό μέτρο ΣΔΛΑΠ: Β0902 Μέτρα για την αντιμετώπιση αρνητικών επιπτώσεων στην κατάσταση επιφανειακών υδατικών συστημάτων]. Συσχέτιση με την Δράση 5.1 Μέτρο 5.1.2 του ΠΕΣΠΚΑ Ενδεικτικός Π/Υ450.000,00€ ως ακολούθως:

- Υποέργο 1: Υδρογεωλογική μελέτη για τον προσδιορισμό της κατώτατης στάθμης στις φυσικές λίμνες της ΠΔΕ 150.000,00€
- Υποέργο 2: Προμήθεια εξοπλισμού (Δίκτυο μετρητών) για τις ανάγκες υλοποίησης του υποέργου 1. Υλοποίηση μέτρων-έργων που θα προτείνει η μελέτη για την διατήρησή της στάθμης 300.000,00€.

Ε) «Καθορισμός και οριοθέτηση περιοχών Υπόγειων Υδατικών Συστημάτων που παρουσιάζουν κακή ποιοτική κατάσταση λόγω υφαλμύρισης ή παρουσιάζουν τοπική υφαλμύριση στο ΥΥΣ Βόρειας Αχαΐας και μέτρα αντιμετώπισης (ΕΛ0200140)», [Συμπληρωματικό μέτρο ΣΔΛΑΠ: Σ0801 Δράσεις για τον έλεγχο απολήψεων υδάτων]. Ενδεικτικός Π/Υ 500.000,00€ ως ακολούθως:

- Υποέργο 1: Υδρογεωλογική μελέτη για τον καθορισμό των ζωνών υφαλμύρισης στο ΥΥΣ Βόρειας Αχαΐας και προτεινόμενα μέτρα-έργα αντιμετώπισης 200.000,00€
- Υποέργο 2: Υλοποίηση έργων της μελέτης 300,000.00€

4. Περιφερειακό Σχέδιο για την Προσαρμογή στην Κλιματική Αλλαγή (ΠεΣΠΚΑ)

Η εκπόνηση του οικείου Περιφερειακού Σχεδίου για την Προσαρμογή στην Κλιματική Αλλαγή (ΠεΣΠΚΑ) και της αντίστοιχης ΣΜΠΕ ανατέθηκαν σε μελετητή στις 19-03-2018 με χρηματοδότηση από το Ε.Π. Δυτικής Ελλάδας.

Από το ΠεΣΠΚΑ, λαμβάνοντας υπόψη την υφιστάμενη κατάσταση όπως προκύπτει από την ΕΣΚΠΑ και τις μεταβολές των δεικτών που χρησιμοποιούνται για την αποτίμηση των επιπτώσεων από την κλιματική αλλαγή σε επίπεδο ΠΔΕ , θα καθοριστούν μέτρα και δράσεις της ΠΔΕ για την προσαρμογή στην κλιματική αλλαγή σε επίπεδο ΠΔΕ και θα τεθούν προτεραιότητες τόσο τομεακές όσο και χωρικές για την αποτελεσματικότερη προσαρμογή.

Με χρήση κατάλληλων κλιματικών μοντέλων έχει ολοκληρωθεί η αποκλιμάκωση των δεδομένων για κλιματικές μεταβλητές σε περιφερειακό επίπεδο σε κλίμακα 12,5x12,5Km για βραχυπρόθεσμο (2030), μεσοπρόθεσμο (2050) και μακροπρόθεσμο (2100) χρονικό ορίζοντα και για τρία σενάρια (ευμενές, μέσο, και δυσμενές) παγκόσμιας εξέλιξης συγκεντρώσεων αερίων του θερμοκηπίου για την κλιματική αλλαγή του IPCC (Διακυβερνητική Επιτροπή για την Κλιματική Αλλαγή). Είναι σε εξέλιξη η ανάλυση των μέχρι τώρα δεδομένων των κλιματικών παραμέτρων, με σκοπό τον προσδιορισμό κλιματικών δεικτών, προκειμένου να γίνει η εκτίμηση της τρωτότητας τομέων και γεωγραφικών περιοχών της ΠΔΕ.

Τομέας Περιβάλλοντος

Στον τομέα Περιβάλλοντος δρομολογήθηκαν σύμφωνα με τις αρμοδιότητες τα ακόλουθα:

86 Μελέτες Περιβαλλοντικών Επιπτώσεων κατηγορίας Α1 και Α2 καθώς και ΣΜΠΕ, προς έκφραση απόψεων στην αρμόδια Επιτροπή Περ/ντος & Φυσικών Πόρων του Περιφερειακού Συμβουλίου ή/ και στην Δι.ΠΑ του Υ.Π.ΕΝ., εκ των οποίων:

- 38 αφορούσαν την 10η Ομάδα (Ανανεώσιμες Πηγές Ενέργειας)
- 14 αφορούσαν την 9η Ομάδα (Βιομηχανικές Δραστηριότητες)
- 9 αφορούσαν την 2η Ομάδα (Υδραυλικά Έργα)
- 6 αφορούσαν την 1η Ομάδα (Έργα χερσαίων και εναέριων μεταφορών)
- 5 αφορούσαν την 4η Ομάδα (Συστήματα Περιβαλλοντικών Υποδομών)
- 3 αφορούσαν την 5η Ομάδα (Εξορυκτικές και συναφείς δραστηριότητες)
- 2 αφορούσαν την 8η Ομάδα (Υδατοκαλλιέργειες)
- 1 αφορούσε την 11η Ομάδα (Μεταφορά Ενέργειας, καυσίμων και χημικών ουσιών)
- 1 αφορούσε την 3η Ομάδα (Λιμενικά Έργα)
- 1 αφορούσε την 12η Ομάδα (Ειδικά έργα και δραστηριότητες)
- 6 αφορούσαν την ΣΜΠΕ εξ των οποίων 3 σχετίζονται με Αναπτυξιακές Στρατηγικές Υπουργείων, 1 με ιδιωτικό επενδυτικό πρόγραμμα, 1 για το Περιφερειακό μας Πρόγραμμα Ανάπτυξης και 1 για την Στρατηγική Μελέτη του ΠεΣΠΚΑ.

14 Βεβαιώσεις Χωροθέτησης ή Απαλλαγή από Βεβαίωση Χωροθέτησης για έργα και δραστηριότητες της 4ης Ομάδας (Συστήματα Περιβαλλοντικών Υποδομών).

48 Υπαγωγές αιτημάτων σε Πρότυπες Περιβαλλοντικές Δεσμεύσεις (ΠΠΔ) εκ των οποίων:

- 8 αφορούσαν την 4η Ομάδα (Συστήματα Περιβαλλοντικών Υποδομών) και
- 37 αφορούσαν την 10η Ομάδα (Ανανεώσιμες Πηγές Ενέργειας)
- 2 αφορούσαν την 12η Ομάδα (Ειδικά έργα και δραστηριότητες)
- 1 αφορούσε την 1η Ομάδα (Έργα χερσαίων και εναέριων μεταφορών)

2 Εγκρίσεις Λειτουργίας για μονάδες διαχείρισης αποβλήτων της 4ης Ομάδας (Συστήματα Περιβαλλοντικών Υποδομών).

1 έγκριση απόφασης για παύση λειτουργίας ΧΥΤ Αδρανών (4η Ομάδα) στην ΠΕ Αχαΐας (Δ. Ερυμάνθου).

17 αιτήματα για βεβαίωση περιβαλλοντικών απαλλαγών, εκ των οποίων:

- 9 αφορούσαν την 10η Ομάδα (Ανανεώσιμες Πηγές Ενέργειας)
- 4 αφορούσαν των 1η Ομάδα (Έργα χερσαίων και εναέριων μεταφορών)
- 3 αφορούσαν την 4η Ομάδα (Συστήματα Περ/κών Υποδομών) και

- 1 αφορούσαν την 6η Ομάδα (Τουριστικές Εγκαταστάσεις)

23 περιπτώσεις εκπόνησης έκτακτων περιβαλλοντικών ελέγχων (αυτοψίες) σε αναφορές σχετικές με έργα, που επί το πλείστον διαχρονικά και κατ' επανάληψη, συμβάλλουν στην υποβάθμιση του περιβάλλοντος και της ποιότητας ζωής του κατοίκων. Από τις εν λόγω αυτοψίες:

- 5 περιπτώσεις αφορούσαν έρευνα για ανεξέλεγκτη διάθεση λυμάτων
- 13 περιπτώσεις αφορούσαν έρευνα για ανεξέλεγκτη διάθεση αποβλήτων επικίνδυνων και μη
- 2 περιπτώσεις αφορούσαν ηχητική όχληση
- 2 περιπτώσεις αφορούσαν νομιμότητα ύπαρξης κεραιοσυστημάτων και
- 1 περίπτωση αφορούσε έλεγχο νομιμότητας μηχανημάτων εργοστασίου.

Περαιτέρω, υλοποιήθηκαν οι κάτωθι ενέργειες:

- Υπό εκπόνηση και παρακολούθηση 46 τακτικών περιβαλλοντικών επιθεωρήσεων προς υλοποίηση του Εθνικού Σχεδίου Περιβαλλοντικών Επιθεωρήσεων που καταρτίστηκε από την Ειδική Γραμματεία Σώματος Επιθεωρητών Ελεγκτών του Υ.Π.Ε.Ν. για το έτος 2021, κατ' εφαρμογή του άρθρ. 20 του Ν. 4014/2011. Από αυτές έχουν πραγματοποιηθεί 28 επιθεωρήσεις, 9 δραστηριότητες έχουν εξαιρεθεί από την ελεγκτική διαδικασία καθότι δεν υφίστανται ενώ εκκρεμούν άλλες 9 λόγω αλλαγής της κείμενης Νομοθεσίας για τις περιβαλλοντικές επιθεωρήσεις. Για τους εν λόγω ελέγχους αναρτώνται στην ειδική σελίδα του ΥΠΕΝ (<http://aero.ypeka.gr/>), όλες οι ενέργειες του Τμήματος που αφορούν τον κάθε ένα έλεγχο ξεχωριστά ήτοι επιτόπιες αυτοψίες έγγραφα διαπιστώσεων, εισηγήσεις και επιβολές προστίμων, επιβολή σχεδίων συμμόρφωσης όπου απαιτείται, και ενημέρωση των Γραφείων Αντιμετώπισης Περιφέρειας. Ζημιάς.
- Επιβολή προστίμων περιβαλλοντικών παραβάσεων ύψους 90.100€ επί το πλείστον για λόγους ανεξέλεγκτης διάθεσης λυμάτων και στερεών αποβλήτων από έργα διαχείρισης αποβλήτων. Επιπρόσθετα λαμβάνει χώρα και η έκφραση απόψεων για προσφυγές έναντι των προαναφερόμενων προστίμων και η εφαρμογή των δικαστικών αποφάσεων.
- Επιβολή και παρακολούθηση 4 Σχεδίων Συμμόρφωσης εκ των οποίων 3 αφορούν έργα 4ης Ομάδας (2 ΧΥΤΑ (Πατρών και Φλόκα) και 1 ΒΙΟ.ΚΑ. (Κάτω Αχαΐας)) και 1 αφορά έργο 9ης Ομάδας (Τυροκομική μονάδα).
- Επίβλεψη λειτουργίας και συντήρησης των δυο (2) τοπικών σταθμών του Εθνικού Δικτύου Παρακολούθησης Ατμοσφαιρικής Ρύπανσης στην Πάτρα καθώς και του Σταθμού Μέτρησης Ατμοσφαιρικής Ρύπανσης (Air Pointer) που βρίσκεται εγκατεστημένος στην πόλη του Αγρινίου με ταυτόχρονη ενημέρωση για την ανάρτηση των δεδομένων στην ιστοσελίδα της Περιφέρειας.

- Παρακολούθηση της υλοποίησης των έργων διαχείρισης στερεών αποβλήτων όπως αυτά ορίζονται στον εγκεκριμένο ΠΕΣΔΑ σε συνεργασία με όλους τους αρμόδιους φορείς.
- Παρακολούθηση και έγκριση σχεδίων παραλαβής και διαχείρισης αποβλήτων και καταλοίπων αποβλήτων πλοίων που πλέουν σε λιμενικές εγκαταστάσεις της ΠΔΕ.
- Υλοποίηση του Προγράμματος περιβαλλοντικής παρακολούθησης και ετήσιας ενημερωτικής έκθεσης των κάτωθι υποδομών:

α) Βιολογικών Καθαρισμών ΠΔΕ που εξυπηρετούν αστικούς ιστούς ή συγκροτήματα οικισμών εντός της Περιφέρειας Δυτικής Ελλάδος (άρθρ. 11 της Κ.Υ.Α. 5673/400/1997). Έγινε επίσκεψη σε 22 ΒΙΟ.ΚΑ., με τη συμμετοχή και της αναδόχου εταιρείας του προαναφερόμενου Υποέργου 2, όπου έγινε ενημέρωση για την καλύτερη διεύθυνση συγκεκριμένων ζητημάτων και επιβλήθηκαν κυρώσεις σε περιπτώσεις μη συμμόρφωσης. Συντάσσεται η ετήσια έκθεση αξιολόγησης των αποτελεσμάτων έτους 2021 η οποία θα σταλθεί και στο ΥΠΕΝ. Όλες οι εκθέσεις, έως και το έτος 2020, είναι διαθέσιμες ηλεκτρονικά στην ιστοσελίδα της ΠΔΕ στο σύνδεσμο:

<http://www.pde.gov.gr/gr/component/k2/itemlist/category/122.html>

β) Υγειονομικών Μονάδων ΠΔΕ Έγινε επίσκεψη σε 13 Υγειονομικές Μονάδες της Περιφέρειας όπου ζητήθηκαν στοιχεία και αδειοδοτήσεις, έγινε ενημέρωση για την καλύτερη διεύθυνση συγκεκριμένων ζητημάτων. Η σύνταξη της ετήσιας έκθεσης αξιολόγησης των αποτελεσμάτων για τα έτη 2019 και 2020 βρίσκεται υπό εκπόνηση αφού λόγω της πανδημίας του Covid-19, υπήρξε καθυστέρηση στη συγκέντρωση των ζητούμενων στοιχείων. Οι εκθέσεις των παλαιότερων ετών έως και το έτος 2018, είναι διαθέσιμες ηλεκτρονικά στην ιστοσελίδα της ΠΔΕ στο σύνδεσμο:

<http://www.pde.gov.gr/gr/component/k2/itemlist/category/122.html>

γ) Πρόγραμμα Τακτικών Ελέγχων. Ολοκληρώθηκε το πρόγραμμα τακτικών ελέγχων έτους 2020 που περιλάμβανε στο σύνολό του 45 ελέγχους ενώ εκκρεμούν ακόμα λίγες διοικητικές πράξεις για αυτά. Οι προαναφερόμενοι έλεγχοι γίνονται Στο πλαίσιο του Εθνικού Σχεδίου Περιβαλλοντικών Επιθεωρήσεων που καταρτίστηκε από το Σώμα Επιθεωρητών & Ελεγκτών του Υ.Π.ΕΝ. για διάφορα έργα και δραστηριότητες της ΠΔΕ

- Παρακολούθηση της εκπόνησης του Περιφερειακού Σχεδίου για την Προσαρμογή στην Κλιματική Αλλαγή (ΠεΣΠΚΑ) και της αντίστοιχης ΣΜΠΕ, που ανατέθηκαν σε μελετητή στις 19-03-2018 με χρηματοδότηση από το Ε.Π. Δυτικής Ελλάδας. Έως σήμερα βρίσκεται υπό διαβούλευση η σχετική ΣΜΠΕ του προαναφερόμενου ΠεΣΠΚΑ.

Χωρικός Σχεδιασμός

Οι κύριες υποθέσεις με τις οποίες ασχολήθηκε και διεκπεραίωσε το Τμήμα κατά το 2021, μετά από ιδιαίτερα χρονοβόρες διαδικασίες, αλληλογραφία με Υπηρεσίες, συνεργασία με το Υ.Π.ΕΝ., συμμετοχή στα αρμόδια ΣΥ.ΠΟ.Θ.Α., κ.α. παρουσιάζονται συνοπτικά ως εξής:

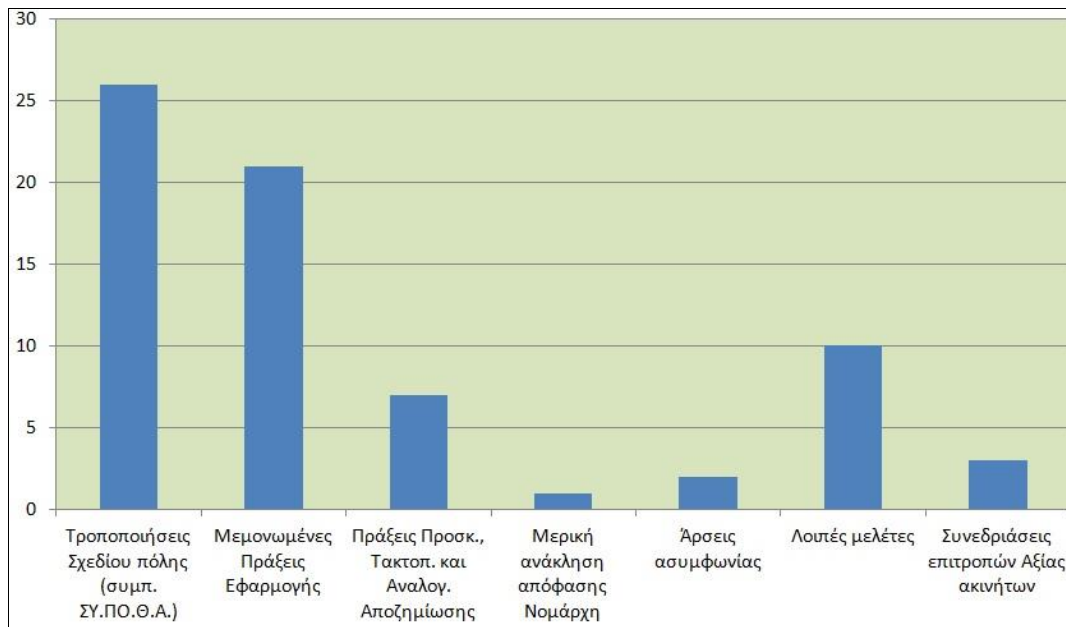

Υποβλήθηκαν συνολικά 325 αιτήματα για διάφορα θέματα όπως τροποποιήσεις σχεδίων, κύρωση Πράξεων εφαρμογής σχεδίου πόλης και Πράξεων Τακτοποίησης και Αναλογισμού, απόψεις για προσφυγές και δικαστήρια, έγγραφα που αφορούν αρμοδιότητες άλλων Δ/νσεων κλπ. Από τα παραπάνω θέματα εξετάσθηκαν και διεκπεραιώθηκαν συνολικά 262 αιτήματα, ήτοι ποσοστό διεκπεραίωσης 80,61%

Τέλος, Στο πλαίσιο των Επιτροπών Προσδιορισμού αξίας ακινήτων του άρθρου 1 του Π.Δ. 5/1986, όπως αντικαταστάθηκε με το άρθρο 2 παρ. 5 του Ν.4315/2014 των ΠΕ Αχαΐας, Ηλείας & Αιτωλ/νίας, στις οποίες πρόεδρος είναι η Προϊσταμένη του Τμήματος με τον αναπληρωτή της, πραγματοποιήθηκαν δύο συνεδριάσεις για τον καθορισμό της αξίας ακινήτων για τον υπολογισμό των οφειλόμενων εισφορών σε χρήμα και ρυμοτομouμένων επικειμένων, ιδιοκτησιών που βρίσκονται σε περιοχές επέκτασης των Σχεδίων Πόλης των Δήμων Πατρέων, Δυτικής Αχαΐας & Αιγιάλειας, εκδόθηκαν πρακτικά και διαβιβάστηκαν αποσπάσματα αυτών στους αιτούντες καθώς και στο Διοικητικό Εφετείο Πατρών ως επικουρικό στοιχείο για την εκδίκαση σχετικής προσφυγής.

Στο τέλος του παρόντος, σε Ειδικό Παράρτημα επισυνάπτεται ο απολογισμός της Διεύθυνσης Περιβάλλοντος και Χωρικού Σχεδιασμού όπως υποβλήθηκε στην Γενική Διεύθυνση.

Συμμετοχή σε Ευρωπαϊκά Προγράμματα

HARMONIA: Ο τομέας Υδρο-οικονομίας συμμετείχε για λογαριασμό της ΠΔΕ στο ευρωπαϊκό έργο HARMONIA «Harmonization and Networking for contaminant assessment in the Ionian and Adriatic Seas HARMONIA -Εναρμόνιση και δικτύωση για την αξιολόγηση της μόλυνσης στο Ιόνιο και την Αδριατική Θάλασσα» Στο πλαίσιο του προγράμματος Αδριατική-Ιόνιο ADRION [Π/Υ εταίρου 45.980€]. Το πρόγραμμα ολοκληρώθηκε με επιτυχία την 30-9-2020 ενώ έχουν δημοσιευθεί 3 εργασίες σε διεθνή περιοδικά μετά από κρίση.

LIFE-IPAdaptInGR-LIFE17: Συμμετέχει για λογαριασμό της ΠΔΕ (Υπεύθυνος Έργου) στο έργο LIFE-IPAdaptInGR-LIFE17 IPC/GR/000006 «Ενισχύοντας την εφαρμογή πολιτικής για την προσαρμογή στην κλιματική αλλαγή στην Ελλάδα», το οποίο αφορά τον τομέα της Προσαρμογής στην Κλιματική Αλλαγή και έχει ως συντονιστή το ΥΠΕΝ. Το πρόγραμμα «LIFE-IP AdaptInGR» είναι ένα Στρατηγικό έργο - Καταλύτης για την εφαρμογή εθνικής πολιτικής (προσαρμογή στην κλιματική αλλαγή) και έχει διάρκεια 8 χρόνια, από 1/1/2019 έως 31/12/2026. Ο συνολικός προϋπολογισμός του έργου εκτιμάται στα 13.587.308,26 €, ενώ η ευρωπαϊκή χρηματοδότηση θα ανέλθει στο 60% των επιλέξιμων δαπανών. Το υπόλοιπο 40% καλύπτεται από ίδιες συμμετοχές των συμμετεχόντων και μη Ευρωπαϊκή χρηματοδότηση, μέρος της οποίας καλύπτεται από πόρους του Πράσινου Ταμείου. Ο προϋπολογισμός για την ΠΔΕ στο έργο είναι 1.004.042 €.

Στο πλαίσιο του έργου υλοποιούνται σταδιακά **3 πιλοτικές δράσεις:**

Α) Υλοποίηση έργων για την Διαχείριση της Παράκτιας Ζώνης σε Παραθαλάσσιες πόλεις – Παραλία Καλαμακίου Δυτικής Αχαΐας (Π/Υ 280.000,€ με ΦΠΑ) Τομέας τρωτότητας/προσαρμογής: Διαχείριση παράκτιας ζώνης σε παραθαλάσσιες πόλεις. Κατά το 2021 υπογράφηκε η Προγραμματική σύμβαση μεταξύ της ΠΔΕ και του Δήμου Δυτικής Αχαΐας, ολοκληρώθηκε η σύνταξη των τευχών δημοπράτησης του έργου, και αναμένεται η έγκρισή τους από τον Δ. Δυτ. Αχαΐας ώστε να υλοποιηθεί η διαγωνιστική διαδικασία από της Δ.Τ.Ε ΠΕ Αχαΐας ενώ παράλληλα ο Δήμος έχει ξεκινήσει τις διαδικασίες έκδοσης άδειας εκτέλεσης του έργου.

Β) Πρόληψη δασικών πυρκαγιών στην ΠΕ Ηλείας, στο Δήμο Ήλιδας (Π/Υ 160.000,00€ με ΦΠΑ) Τομέας τρωτότητας/προσαρμογής: Καταπολέμηση δασικών πυρκαγιών σε περιοχές επιρρεπείς στην ξηρασία. Κατά το 2021 υπογράφηκε η Προγραμματική σύμβαση από τον Δ. Ήλιδας την ΠΔΕ και τον συντονιστή της ΑΔΠΔΕΙ (23-8-2021). Επίσης ολοκληρώθηκε η σύνταξη Τευχών Δημοπράτησης Μελέτης, η έγκρισή τους από την Οικονομική Επιτροπή του Δ. Ήλιδας και αναμένεται η υλοποίηση του Διαγωνισμού από τον Δήμο.

Γ) Εκπόνηση μελέτης οριοθέτησης ποταμού Ινάχου στην ΠΕ Αιτωλοακαρνανίας (Π/Υ 280.000,00€ με ΦΠΑ). Τομέας τρωτότητας/προσαρμογής: Διαχείριση των πλημμυρών. Κατά το 2021 ολοκληρώθηκε η προετοιμασία Τευχών Δημοπράτησης των Μελετών και αναμένεται η έγκριση των όρων του διαγωνισμού από την Οικονομική Επιτροπή της ΠΔΕ και η υλοποίηση του διαγωνισμού από την ΔΤΕ ΠΕ Αιτ/νίας.

Στο πλαίσιο του έργου έχει επίσης ολοκληρωθεί η πρόσληψη μίας ειδικού επιστήμονος με ΣΜΕ, ενώ ολοκληρώθηκε η διαδικασία τροποποίησης τεχνικού δελτίου από τον CINEA (European Climate, Infrastructure and Environment Executive Agency).

Στο ίδιο πλαίσιο για το 2021 έχει ολοκληρωθεί πληθώρα δράσεων-επαφών και διαδικτυακών συναντήσεων) με εταίρους του έργου για τον ετήσιο οικονομικό έλεγχο του έργου, τις πιλοτικές δράσεις, τις δράσεις διάχυσης.

Σε συνδιοργάνωση με την ΕΝΠΕ, το Πράσινο Ταμείο και την ΚΕΔΕ, η ομάδα έργου υλοποίησε 3ήμερο διαδικτυακό σεμινάριο εκπαίδευσης προσωπικού φορέων για θέματα κλιματικής αλλαγής (20-22/9/2021) και ημερίδα ενημέρωσης κοινού για την κλιματική αλλαγή (23/9/2021) με συμμετοχές άνω των 100 μοναδικών ατόμων.

ΠΕΡΙΦΕΡΕΙΑΚΟ ΣΗΜΕΙΟ ΕΠΑΦΗΣ LIFE: Έχει αναλάβει για την ΠΔΕ την οργάνωση του Περιφερειακού Σημείου Επαφής έργων Life Στο πλαίσιο συνεργασίας με το Πράσινο Ταμείο σύμφωνα με την υπ. αρ. ΠΔΕ/ΓΠ/271734/4931/19-10-2020 ΑΔΑ 6Β3Υ7Λ6-0ΨΠ απόφαση Περιφερειάρχη Δ.Ε. (Πραγματοποιήθηκαν 2 διαδικτυακές συναντήσεις με την GREEN TASK FORCE για θέματα του ΠΣΕ και την νέα προγραμματική περίοδο του προγράμματος LIFE).

ΠΡΟΕΤΟΙΜΑΣΙΑ ΘΕΜΑΤΩΝ ΓΙΑ ΤΗΝ ΔΙΑΜΕΣΟΓΕΙΑΚΗ ΕΠΙΤΡΟΠΗ ΤΩΝ ΠΕΡΙΦΕΡΕΙΩΝ (CPMR): Υποστήριξη του Αντ/χη Ενέργειας Περιβάλλοντος, Φυσικών Πόρων και Χωροταξίας σε θέματα της Διαμεσογειακής Επιτροπής των Περιφερειών CPMR για τη διαχείριση νερού και συμμετοχή στην αντίστοιχη ομάδα εργασίας της Διαμεσογειακής Επιτροπής (IMC-CPMR) για θέματα που αφορούν την κοινοτική οδηγία για τα ύδατα

ΑΝΑΠΤΥΞΙΑΚΟΣ ΠΡΟΓΡΑΜΜΑΤΙΣΜΟΣ

Οι δράσεις στον τομέα αυτόν κινήθηκαν σε τρία επίπεδα σύμφωνα και με τις αρμοδιότητες:

ΤΜΗΜΑ ΣΧΕΔΙΑΣΜΟΥ ΠΕΡΙΦΕΡΕΙΑΚΗΣ ΠΟΛΙΤΙΚΗΣ

Τετραετές Επιχειρησιακό Πρόγραμμα

Το αρμόδιο Τμήμα Σχεδιασμού Περιφερειακής Πολιτικής (Τμήμα Α΄) σύμφωνα με τον Οργανισμό Εσωτερικής Υπηρεσίας (Π.Δ. 132/ΦΕΚ 225/τ. Α΄/27.12.2010 όπως ισχύει) προχώρησε στην κατάρτιση του 4ετούς Επιχειρησιακού Προγράμματος 2020-2023, η δομή του οποίου περιλαμβάνει την Α΄ & Β΄ Φάση ως εξής:

Α Φάση: Στρατηγικός Σχεδιασμός

Β΄ Φάση: Επιχειρησιακός Σχεδιασμός & Οικονομικός Προγραμματισμός

Με τον τρόπο αυτό ολοκληρώθηκε η χάραξη του μεσοπρόθεσμου προγραμματισμού της Περιφέρειας Δυτικής Ελλάδας σύμφωνα με όσα ορίζονται στο αρ. 268 του ν.3852/2010 (ΦΕΚ 87/τ. Α΄/07.06.2010) και των αναγκών οργάνωσης, προγραμματισμού και αποτελεσματικής αξιοποίησης πόρων, ώστε οι πολίτες της Δυτικής Ελλάδας και οι υπηρεσίες του οργανισμού της Περιφέρειας να έχουν μια τεκμηριωμένη εικόνα των κοινωνικών, οικονομικών και παραγωγικών παραμέτρων που διαμορφώνουν το προφίλ της περιοχής και των επιχειρησιακών προκλήσεων για την ανάπτυξη της.

Προ της εισήγησης της Α΄ Φάσης στην Εκτελεστική Επιτροπή το Τμήμα Α΄ απέστειλε (αρ. πρωτ. ΠΔΕ/ΔΑΠ/62849/652/09-03-2021) το Τελικό Σχέδιο στην Γνωμοδοτική Επιτροπή που συστάθηκε βάσει της με αρ. 27/25-05-2021 Απόφασης του Περιφερειακού Συμβουλίου (ΑΔΑ: 6ΩΑΜ7Λ6-ΗΒΡ) με θέμα: «Έγκριση Στρατηγικού Σχεδίου τους 4ετούς Επιχειρησιακού Προγράμματος της Περιφέρειας Δυτικής Ελλάδας (Α΄ Φάση)», για την γνωμοδότησή της.

Μετά την ενσωμάτωση των παρατηρήσεων της ως άνω Επιτροπής, το Τελικό Σχέδιο της Α΄ Φάσης υποβλήθηκε στην Εκτελεστική Επιτροπή (με αρ. πρωτ. ΠΔΕ/ΔΑΠ/122478/1431/12-05-2021 «Τελικό Σχέδιο Α΄ φάσης του 4ετούς Επιχειρησιακού Προγράμματος Περιφέρειας Δυτικής Ελλάδας περιόδου 2020-2023») σύμφωνα με την παρ.1 & 3 του άρθ. 4, της Υ.Α. 35829/ΦΕΚ 2642/τ.Β΄/6-10-2014. Η Εκτελεστική Επιτροπή με την υπ΄ αρ. 129663/1506/18-05-2021 (ορθή επανάληψη 25-5-2021) εισήγηση απέστειλε το κείμενο Στρατηγικού Σχεδιασμού προς το Περιφερειακό Συμβούλιο για συζήτηση και ψήφιση αυτού (παρ. 3, άρθρ. 4 της Υ.Α. 35829/ΦΕΚ 2642/τ.Β/6-10-2014).

Κατά τη διάρκεια της κατάρτισης της Α΄ Φάσης του Επιχειρησιακού Προγράμματος (2020-2023), η οποία εγκρίθηκε με την υπό στοιχεία 27/25-05-2021 απόφαση Περιφερειακού Συμβουλίου, αποτυπώθηκε το νέο αναπτυξιακό όραμα της Περιφέρειας Δυτικής Ελλάδας που περιγράφεται ακολούθως: «Δίκαιη, έξυπνη και αποτελεσματική ευρωπαϊκή Περιφέρεια, κόμβος τεχνολογίας, καινοτομίας και δημιουργικότητας, υπόδειγμα κοινωνικής αλληλεγγύης και συνοχής, τόπος ανάδειξης ολυμπισμού, εθελοντισμού και πολιτισμού» και γίνεται

εξειδίκευση του οράματος σε στρατηγικούς στόχους, κατευθυντήριες αρχές, στρατηγικούς άξονες και μέτρα.

Η κατάρτιση του Στρατηγικού Σχεδίου έγινε σύμφωνα με της αρχές του συμμετοχικού σχεδιασμού (συμπερίληψη απόψεων και προτάσεων τόσο από το εσωτερικό όσο και από το εξωτερικό περιβάλλον του φορέα) και λαμβάνοντας υπόψη την προηγούμενη εμπειριστατωμένη ανάλυση της υφιστάμενης κατάστασης της Περιφέρειας. Στην ίδια βάση συμμετοχικότητας και συναίνεσης και σύμφωνα με όσα ορίζονται στο άρθ. 4 της ΚΥΑ: 35829/2014 (ΦΕΚ 2642/τ.Β'/06-10-2014) ο Στρατηγικός Σχεδιασμός τέθηκε σε ανοιχτή δημόσια διαβούλευση.

Δημοσιοποιήθηκε στην ιστοσελίδα της Περιφέρειας για υποβολή προτάσεων της ανοιχτή δημόσια διαβούλευση από την 02/6/2021 και για διάστημα 20 ημερολογιακών ημερών (ελάχιστο απαιτούμενο σύμφωνα με ΚΥΑ: 35829/2014 2 εβδομάδες). Επιπλέον, Στο πλαίσιο της Διαβούλευσης λήφθηκε η με αρ. 03/2021 απόφαση θετικής γνωμοδότησης από την Περιφερειακή Επιτροπή Διαβούλευσης

Κατά τη διάρκεια της κατάρτισης της Β΄ Φάσης του Επιχειρησιακού Προγράμματος (2020-2023) που περιλαμβάνει τον Επιχειρησιακό Σχεδιασμό και τον Οικονομικό Προγραμματισμό, σκοπός ήταν η διαχείριση του νέου αναπτυξιακού οράματος της Περιφέρειας Δυτικής Ελλάδας, όπως διατυπώθηκε στην Α΄ Φάση του 4ετούς Επιχειρησιακού Προγράμματος, σε δράσεις κι έργα που θα υλοποιήσουν ή έχουν ήδη εκκινήσει να υλοποιούν οι Υπηρεσίες και Νομικά Πρόσωπα της Περιφέρειας Δυτικής Ελλάδας στο χρονικό διάστημα 2020 – 2023.

Επιπλέον, στόχος του Επιχειρησιακού Σχεδιασμού ήταν να αποτελέσει τόσο εργαλείο υποβοήθησης στις διαδικασίες λήψης αποφάσεων όσο και βάση για την εκπόνηση κειμένων και πολιτικών στρατηγικού χαρακτήρα για την Περιφέρεια Δυτικής Ελλάδας, όπως π.χ. η εξειδίκευση των πόρων της Προγραμματικής Περιόδου 2021 – 2027 σε περιφερειακό επίπεδο.

Αναλυτικότερα, στη Β΄ Φάση παρουσιάστηκαν:

- τα συγκεντρωτικά στοιχεία για τις δράσεις/ έργα που εντάσσονται στο Επιχειρησιακό Πρόγραμμα της ΠΔΕ και έχουν εξασφαλισμένη χρηματοδότηση (έχουν ενταχθεί σε χρηματοδοτικό πρόγραμμα) ή έχει ήδη εκκινήσει η υλοποίησή τους
- τα είκοσι πιο εμβληματικά έργα/ δράσεις της Περιφέρειας Δυτικής Ελλάδας για το χρονικό διάστημα 2020 – 2023
- τα συγκεντρωτικά στοιχεία για τις λοιπές προτεινόμενες δράσεις/ έργα που εντάσσονται στο Επιχειρησιακό Πρόγραμμα της ΠΔΕ, όπως αυτές υποβλήθηκαν από τις Υπηρεσίες και Νομικά Πρόσωπα της Περιφέρειας
- οι δείκτες παρακολούθησης και αξιολόγησης του Επιχειρησιακού Προγράμματος 2020-2023.

Οι υπηρεσίες της Περιφέρειας, το Περιφερειακό Ταμείο Ανάπτυξης (ΠΤΑ) και τα Νομικά της Πρόσωπα, ενημερώθηκαν και έλαβαν υπόψη το εγκεκριμένο κείμενο στρατηγικού σχεδιασμού, το οποίο αποτελεί προπαρασκευαστική πράξη της διαδικασίας κατάρτισης του Τετραετούς Επιχειρησιακού Προγράμματος κατ' αντιστοιχία προς τους άξονες και τα μέτρα του επιχειρησιακού σχεδίου, τις δράσεις για την επίτευξη των στόχων της υπηρεσίας, ιεραρχημένες κατά σειρά προτεραιότητας (παρ.β, άρθρου 4 της Υ.Α. 35829/ΦΕΚ 2642/τ. Β/6-10-2014).

Ειδικότερα και με το τέλος της διαβούλευσης επί της εγκεκριμένης Α' Φάσης η ΔΙΑΠ απέστειλε την με αρ. πρωτ. ΠΔΕ/ΔΑΠ/181011/2050/30-06-2021 «Επιστολή προς τις υπηρεσίες σχετικά με την κατάρτιση της Β' φάσης του νέου Τετραετούς Επιχειρησιακού Προγράμματος της Περιφέρειας Δυτικής Ελλάδας – Υποβολή προγράμματος ετήσιου προγράμματος δράσης 2021 και 2022» και την 06/07/2021 ορθή επανάληψη αυτής, προκειμένου να αποστείλουν τις σχετικές προτάσεις τους και ειδικότερα για τα Νομικά Πρόσωπα τις προτάσεις τους μετά από απόφαση του Διοικητικού Συμβουλίου.

Το Τμήμα Α' της ΔΙΑΠ επεξεργάστηκε τις προτάσεις των Υπηρεσιών, του Περιφερειακού Ταμείου Ανάπτυξης (ΠΤΑ) καθώς και όσες προτάσεις προέκυψαν από τη διαδικασία διαβούλευσης.

Λαμβάνοντας υπόψη όλα τα παραπάνω το τμήμα Α' συνέταξε το τελικό Επιχειρησιακό Σχέδιο, το οποίο υποβλήθηκε στην Γνωμοδοτική Επιτροπή με το αρ. πρωτ. ΠΔΕ/ΔΑΠ/275004/3217/1-10-2021 έγγραφο της ΔΙΑΠ

Τέλος, το Τμήμα Α' προέβη στην ανακοίνωση και δημοσιότητα και των δύο ολοκληρωμένων Φάσεων του 4ετούς Επιχειρησιακού προγράμματος 2020 -2023 με σχετική ανάρτηση στον επίσημο ιστότοπο της ΠΔΕ.

Εθνικό Πρόγραμμα Ανάπτυξης – Περιφερειακό Πρόγραμμα Ανάπτυξης (ΕΠΑ/ ΠΠΑ)

Οι διαδικασίες που ακολουθήθηκαν από το Τμήμα Σχεδιασμού Περιφερειακής Πολιτικής (Τμήμα Α') της ΔΙΑΠ. βάση του νομοθετικού πλαισίου των διατάξεων του ν.4635/2019 (Α'167) και των οδηγιών κατάρτισης από την Διεύθυνση Διαχείρισης Εθνικού Προγράμματος Δημοσίων Επενδύσεων του Υπουργείου Ανάπτυξης είχαν ως εξής:

- Σχεδιασμός και κατάρτιση του ΠΠΑ της Περιφέρειας Δυτικής Ελλάδας σε συνεργασία με το Τμήμα Β' της ΔΙΑΠ
- Υποστήριξη της διαβούλευσης του ΠΠΑ μέσω της πλατφόρμας oregon.gov για την Ανοικτή Διακυβέρνηση του Υπουργείου Εσωτερικών. Η ανάρτηση έγινε στις 22 Απριλίου 2021 και η διαβούλευση είχε διάρκεια έως τις 22 Μαΐου κατά τη διάρκεια της οποίας υπήρξε μικρός αριθμός σχολίων (2 στον αριθμό).
- Ενσωμάτωση επί του Σχεδίου του ΠΠΑ που τέθηκε σε Διαβούλευση των παρατηρήσεων από το Γραφείο Καλής Νομοθέτησης.

- Ενσωμάτωση επί του Σχεδίου του ΠΠΑ που τέθηκε σε Διαβούλευση των διορθώσεων που υποβλήθηκαν μέσω ηλεκτρονικού ταχυδρομείου από τη Διεύθυνση Διαχείρισης Εθνικού Προγράμματος Δημοσίων Επενδύσεων.
- Κατάρτιση της Στρατηγικής Μελέτης Περιβαλλοντικών Επιπτώσεων βάσει του έως τότε επικαιροποιημένου Σχεδίου του ΠΠΑ.
- Παραλαβή της ΣΜΠΕ από τον τεχνικό σύμβουλο- ανάδοχο και υποβολή της στο Υπουργείο Περιβάλλοντος και Ενέργειας με α.π.εξερχ. ΠΔΕ/ΔΑΠ/ 187890/06-07-2021 και α.π.εισερχ, ΥΠΕΝ/65883/4307/12-07-2021 με θέμα: «Υποβολή Στρατηγικής Μελέτης Περιβαλλοντικών Επιπτώσεων (ΣΜΠΕ) του Περιφερειακού Προγράμματος Ανάπτυξης (ΠΠΑ) της Περιφέρειας Δυτικής Ελλάδας».
- Μετά από την βεβαίωση της πληρότητας της υποβληθείσας ΣΜΠΕ από το ΥΠΕΝ το Τμήμα Α΄ προχώρησε στις απαραίτητες ενέργειες για την ανάρτηση της ΣΜΠΕ στον επίσημο διαδικτυακό τόπο της ΠΔΕ την 02/09/2021
<https://www.pde.gov.gr/gr/enimerosi/diabouleuseis/item/16043-smpe-ppa-2021-2015.html>.
- Μετά από το έγγραφο του ΥΠΕΝ με α.π. ΥΠΕΝ/ΔΙΠΑ/84343/5534/13-09-2021 και θέμα: «Διαβίβαση Στρατηγικής Μελέτης Περιβαλλοντικών Επιπτώσεων του Περιφερειακού Προγράμματος Ανάπτυξης της Περιφέρειας Δυτικής Ελλάδας 2021-2025» το Τμήμα Α΄ προχώρησε στις απαραίτητες ενέργειες την 16/09/2021 για την ανακοίνωση της έναρξης διαβούλευσης με σχετική ανάρτηση στον επίσημο διαδικτυακό τόπο της ΠΔΕ
<https://www.pde.gov.gr/gr/enimerosi/diabouleuseis/item/16111-enarxi-dimosias-diabouleysis-epi-tis-stratigikis-meletis-periballontikon-epiptoseon-toy-perifereiakou-programmatos-anaptyxis-ppa-tis-perifereias-dytikis-elladas.html>
σύμφωνα με τις οδηγίες που δόθηκαν από το ως άνω έγγραφο του ΥΠΕΝ.
- Διαβίβαση στο ΥΠΕΝ εγγράφου με α.π. ΠΔΕ/ΔΑΠ/257777/2947 με θέμα «Γνωστοποίηση δημοσίευσης υποχρέωσης ανακοίνωσης έναρξης διαβούλευσης Στρατηγικής Μελέτης Περιβαλλοντικών Επιπτώσεων (ΣΜΠΕ) του Περιφερειακού Προγράμματος Ανάπτυξης (ΠΠΑ) της Περιφέρειας Δυτικής Ελλάδας» με το οποίο γνωστοποιείται η υποχρέωση δημοσίευσης της έναρξης διαβούλευσης της ΣΜΠΕ στον επίσημο ιστότοπο της ΠΔΕ και επιπλέον η καταχώριση μέσω Δελτίου Τύπου σε ιστότοπους διαδικτυακών εφημερίδων για λόγους μεγαλύτερης δημοσιότητας.
- Διαβίβαση εγγράφου με α.π. ΠΔΕ/ΔΑΠ/253770/2901/14-09-2021 και θέμα: «Διαβίβαση Στρατηγικής Μελέτης Περιβαλλοντικών Επιπτώσεων (ΣΜΠΕ) του Περιφερειακού Προγράμματος Ανάπτυξης (ΠΠΑ) της Περιφέρειας Δυτικής Ελλάδας» προς την αρμόδια Επιτροπή Περιβάλλοντος και Φυσικών Πόρων Περιφερειακού Συμβουλίου Δυτικής Ελλάδας σύμφωνα με τις οδηγίες του ΥΠΕΝ ώστε να διατυπώσει τη γνώμη της.
- Σύνταξη εγγράφου έκδοσης απόφασης Περιφερειάρχη Δυτικής Ελλάδας με θέμα: «Ορισμός Υπηρεσίας Διαχείρισης του Περιφερειακού Προγράμματος Ανάπτυξης (ΠΠΑ)

της Περιφέρειας Δυτικής Ελλάδας» (α.π. ΠΔΕ/ΔΑΠ/348123/4063 ΑΔΑ:9ΟΧΗ7Λ6-ΡΕΙ) στην οποία ορίζεται η Διεύθυνση Αναπτυξιακού Προγραμματισμού ως Υπηρεσία Διαχείρισης του ΠΠΑ της ΠΔΕ.

- Διαβίβαση των σχολίων της διαβούλευσης της ΣΜΠΕ στον τεχνικό σύμβουλο – ανάδοχο για την συμπερίληψή τους στην ΣΜΠΕ και την σύνταξη Έκθεσης Διαβούλευσης.
- Παρακολούθηση και παραλαβή των παραδοτέων του αναδόχου – τεχνικού συμβούλου του ΠΠΑ της ΠΔΕ σε συνεργασία με το τμήμα Β.

Συμμαχία για την Επιχειρηματικότητα και Ανάπτυξη στην Δυτική Ελλάδα (ΣΕΑΔΕ)



Η Περιφέρεια Δυτικής Ελλάδας συμμετείχε στο πρόγραμμα «Ευρωπαϊκή Επιχειρηματική Περιφέρεια» για το έτος 2017 και ορίστηκε Επιχειρηματική Περιφέρεια της Ευρώπης. Σκοπός του οποίου είναι η ανάδειξη και επιβράβευση των περιφερειών της Ευρωπαϊκής Ένωσης που εφαρμόζουν εξαιρετικές και ρηξικέλευθες πολιτικές στον τομέα της επιχειρηματικότητας, ανεξαρτήτως του μεγέθους, της οικονομικής τους επιφάνειας και των λοιπών δυνατοτήτων τους.

Δημιουργήθηκε και λειτουργεί το Δίκτυο για την Ανάπτυξη και την Επιχειρηματικότητα που «Συμμαχία για την Επιχειρηματικότητα και Ανάπτυξη στη Δυτική Ελλάδα - ΣΕΑΔΕ». Πάνω από 25 φορείς της επιχειρηματικότητας στοίχισαν τις δυνάμεις τους αυτή τη χρονιά δημιουργώντας ένα άτυπο δίκτυο που αποτελεί τον κινητήριο μοχλό για δημιουργικές πρωτοβουλίες στον χώρο της μικρομεσαίας επιχειρηματικότητας. Η Συμμαχία για την για την Επιχειρηματικότητα και Ανάπτυξη στη Δυτική Ελλάδα – ΣΕΑΔΕ απέσπασε τιμητική διάκριση 2018 για την κατηγορία BRAVO MARKET.

Το Δίκτυο είναι μη κερδοσκοπικό συλλογικό σχήμα και συστάθηκε στο πλαίσιο της υλοποίησης του Σχεδιασμού «Ευρωπαϊκή Επιχειρηματική Περιφέρεια 2017» (European

Entrepreneurial Region 2017 – EER 2017) και το 2020 περιλήφθηκε ως οργανωτική καινοτομία στο σχετικό ιστότοπο του Υπουργείου Εσωτερικών.

<https://innovation.gov.gr/innovationscat/seade/>

Η πρωτοβουλία αγκαλιάστηκε από την πρώτη στιγμή και το δίκτυο αποτελείται από φορείς της κεντρικής κυβέρνησης, της τοπικής αυτοδιοίκησης, της επιχειρηματικότητας, των ερευνητικών ιδρυμάτων και ενδιαφερόμενους πολίτες. Αναλυτικότερα συμμετέχουν η Γενική Γραμματεία Βιομηχανίας, 3 επιμελητήρια της Δυτικής Ελλάδας, οι τοπικοί φορείς βιομηχανίας ΣΕΒ Πελοποννήσου κ Δυτικής Ελλάδας και ΣΕΒΙΠΑ, τα ερευνητικά ιδρύματα της περιοχής, τοπικοί φορείς επιχειρηματικότητας, ο Οργανισμός Enterprise Greece κ.α.

Το 2020 το δίκτυο διευρύνθηκε σε μεγάλο βαθμό και είναι χαρακτηριστικό ότι από τα 25 μέλη που συγκρότησαν αρχικά το δίκτυο ο αριθμός αυτό έχει σήμερα ξεπεράσει 100 μέλη.

Το δίκτυο είτε σαν εκτελεστική επιτροπή είτε σαν ολομέλεια συνεδριάζει τουλάχιστον 1 (μία) φορά το μήνα και στις τρεις περιφερειακές ενότητες (Αχαΐα, Αιτωλοακαρνανία, Ηλεία) καθώς ο ρόλος του βαίνει αναβαθμισμένος στη γενικότερη στήριξη της επιχειρηματικότητας ως πυλώνας της παραγωγικής ανασυγκρότησης. Χαρακτηριστικό είναι ότι ο αριθμός μελών αυξήθηκε με γοργό ρυθμό όπως και οι πρωτοβουλίες που αναλαμβάνονται (πχ Rebrain) και η σχετική θεματολογία που πραγματεύεται.

Το ΣΕΑΔΕ έχει εκλέξει νέα εκτελεστική επιτροπή με συντονιστή τον Αντιπεριφερειάρχη Επιχειρηματικότητας, Έρευνας και Καινοτομίας κο Φ. Ζαΐμη για τα επόμενα τρία χρόνια, η σύνθεση της οποίας είναι η εξής:

Πίνακας 31: Εκτελεστική Επιτροπή για το Δίκτυο «Συμμαχία για την Επιχειρηματικότητα και Ανάπτυξη στη Δυτική Ελλάδα – ΣΕΑΔΕ»

Εκτελεστική Επιτροπή για το Δίκτυο «Συμμαχία για την Επιχειρηματικότητα και Ανάπτυξη στη Δυτική Ελλάδα – ΣΕΑΔΕ»			
ΑΑ	Φορέας	Μέλος	Αναπληρωτής
Τακτικά Μέλη			
1	ΠΔΕ	Φωκίων Ζαΐμης	Νικόλαο Κοροβέση
2	Υπουργείο Ανάπτυξης & Επενδύσεων – Γενική Γραμματεία Βιομηχανίας	Πελοπίδας Καλλίρης	Σπύρος Περόγαμβρος
3	Σύνδεσμος Επιχειρήσεων & Βιομηχανιών Πελοποννήσου & Δυτικής Ελλάδος – ΣΕΒ ΠΔΕ	Κλεομένης Μπάρλος	Νικόλαος Κοτσώνης
4	Επιμελητήριο Αχαΐας / Επιμελητήριο Ηλείας	Πλάτων Μαρλαφέκας	Κων/νος Νικολούτσος
5	Σύνδεσμος Εγκατεστημένων Επιχειρήσεων στην Βιομηχανική Περιοχή Πατρών – ΣΕΒΙΠΑ	Πέτρος Μαντάς	Λεωνίδας Θωμάς
6	Ίδρυμα Τεχνολογίας και Έρευνας/ Ινστιτούτο Επιστημών Χημικής Μηχανικής - ΙΤΕ/ΙΕΧΜΗ	Βασίλειος Μπουργανός	Θεόφιλος Ιωαννίδης

Εκτελεστική Επιτροπή για το Δίκτυο «Συμμαχία για την Επιχειρηματικότητα και Ανάπτυξη στη Δυτική Ελλάδα – ΣΕΑΔΕ»			
ΑΑ	Φορέας	Μέλος	Αναπληρωτής
7	Ομοσπονδία Εμπορικών Συλλόγων Πελοποννήσου & ΝΔ Ελλάδας	Γεώργιος Βαγενάς	Γεώργιος Λευκαδίτης
Αναπληρωματικά Μέλη			
8	Σύνδεσμος Τεχνολογικών Επιχειρήσεων Δυτ. Ελλάδος	Μιχάλης Χρηστάκης	Στυλιανός Κουτρομπίνας
9	Εμπορικός Σύλλογος Ναυπάκτου	Απόστολος Παπαϊωάννου	Παγώνα Φράγκου
10	Ομοσπονδία Επαγγελματικών - Βιοτεχνικών - Εμπορικών Σωματείων Ν. Αχαΐας - Ο.Ε.Β.Ε.Σ.Ν.Α.	Παναγιώτης Σκέντζος	Δημήτριος Νικολακόπουλος
11	Ινστιτούτο Τεχνολογίας Υπολογιστών & Εκδόσεων Διόφαντος (ITYE)	Γιάννης Γαροφαλάκης	Σωτήρης Μιχαλόπουλος
12	Σύνδεσμος Τουριστικών Γραφείων Δυτικής Ελλάδας	Γεώργιος Τελώνης	Ηλίας Μεντζελόπουλος
13	Πανεπιστήμιο Πελοποννήσου	Σπυριδων Συρμακέσης	Βασίλειος Τριανταφύλλου

Ως παρατηρητές παρίστανται:

- Κέντρο Προγραμματισμού και Οικονομικών Ερευνών – ΚΕΠΕ
- Ένωση Επαγγελματιών Εστίασης Αναψυχής Ψυχαγωγίας Αργινίου

Για το 2021, πραγματοποιήθηκαν 12 συνελεύσεις της εκτελεστικής επιτροπής οι περισσότερες από τις οποίες ήταν ανοιχτές στο κοινό. Οι συνεδριάσεις έλαβαν χώρα σε διάφορες πόλεις της περιφέρειας όπου δόθηκε βάρος στα τοπικά θέματα ενδιαφέροντος και εκφράστηκε η γνώμη, οι ανησυχίες και οι προτάσεις των τοπικών φορέων επιχειρηματικότητας.

Πίνακας 32: Θέματα συνελεύσεων του Δικτύου «Συμμαχία για την Επιχειρηματικότητα και Ανάπτυξη στη Δυτική Ελλάδα – ΣΕΑΔΕ» για το 2021

Θέματα συνελεύσεων του Δικτύου «Συμμαχία για την Επιχειρηματικότητα και Ανάπτυξη στη Δυτική Ελλάδα – ΣΕΑΔΕ» για το 2021			
	Ημερομηνία	Τόπος	Θεματολογία
1	13/01/2021	Πάτρα- Διαδικτυακή συνεδρίαση	Έκθεση για την Οικονομική Κατάσταση της Δυτικής Ελλάδας. Εθνικό Σχέδιο Δράσης για την ανάπτυξη οργανωμένων υποδοχέων επιχειρηματικότητας. Ενίσχυση της γυναικείας επιχειρηματικότητας μέσα από το πρόγραμμα ICON WOMEN. Συμτείχαν ο Αναπληρωτής Υπουργός Αρμόδιος για θέματα ιδιωτικών επενδύσεων κ. Παπαθανάσης Νικόλαος, ο Αναπληρωτής Υπουργός Αρμόδιος για την δημοσιονομική πολιτική, ο καθηγητής του τμήματος Ηλεκτρολόγων Μηχανικών και Μηχανικών Υπολογιστών στο Πανεπιστήμιο Πελοποννήσου κ. Συρμακέσης Σπύρος, ο Αντιπρόεδρος και Διευθύνων Σύμβουλος της REDEPLAN κ. Μπαλάς Μανώλης, η κ. Μαίρη Μιχοπούλου υπάλληλος της Διεύθυνσης Αναπτυξιακού Προγραμματισμού της ΠΔΕ
2	27/01/2021	Πάτρα- Αίθουσα Περιφερειακού	Η Εκτελεστική Επιτροπή έκοψε Πρωτοχρονιάτικη Πίτα, την Τετάρτη 27 Ιανουαρίου 2021. Καλωσόρισαν στην Περιφέρεια Δυτικής Ελλάδος

Θέματα συνελεύσεων του Δικτύου «Συμμαχία για την Επιχειρηματικότητα και Ανάπτυξη στη Δυτική Ελλάδα – ΣΕΑΔΕ» για το 2021			
	Ημερομηνία	Τόπος	Θεματολογία
		Συμβουλίου Δυτικής Ελλάδας – Δια ζώσης συνεδρίαση	και τη νέα Προϊσταμένη Διεύθυνσης Αναπτυξιακού Προγραμματισμού Αναστασία Πυργάκη στην οποία ευχρήθηκαν καλή αρχή στα νέα της καθήκοντα. Παρόντες ήταν επίσης ο πρόεδρος του Επιμελητηρίου Αχαΐας Πλάτωνας Μαρλαφέκας , ο πρόεδρος ΠΑΣΕΒΙΠΕ Πέτρος Μαντάς , ο οποίος κέρδισε και το φλουρί, ο Διευθυντής Ερευνών ΙΤΕ/ΙΕΧΜΗ Βασίλης Μπουργανός , ο Γενικός Διευθυντής του ΣΕΒ Πελοποννήσου και Δυτικής Ελλάδας Νικόλαος Κοτσώνης , ο Προϊστάμενος της Γενικής Διεύθυνσης Αναπτυξιακού Προγραμματισμού Περιβάλλοντος και Υποδομών της ΠΔΕ Δημήτρης Καραβίδας .
3	17/03/2021	Πάτρα- Διαδικτυακή συνεδρίαση	Συζητήθηκαν το θέμα των μεταφορών κατά την διάρκεια της Πανδημίας, τα προβλήματα και οι τρόποι αντιμετώπισης τους. Συμμετείχαν η Συντονίστρια της Επιτροπής Μεταφορών της ΣΕΑΔΕ ΠΔΕ κ. Μαρία Κυριακοπούλου, ο Περιφερειακός Συμπαραστάτης του Πολίτη και Ναυτιλιακός Πράκτορας κ. Τελώνης Γεώργιος και Μπέλλας Αθανάσιος Πρόεδρος και Διευθύνων Σύμβουλος Παρατηρητηρίου Οδικών Αξόνων Δυτικής Ελλάδας και Πελοποννήσου (ΠΟΑΔΕΠ) κ. Μπέλλας Αθανάσιος.
4	21/04/2021	Καλάβρυτα - Διαδικτυακή συνεδρίαση	Κεντρικό θέμα συζήτησης ήταν η πολιτική και οι δράσεις της Γενικής Γραμματείας Έρευνας και Καινοτομίας (ΓΓΕΚ) που στοχεύει στον εντοπισμό νέων επιχειρηματικών ευκαιριών για την αξιοποίηση της νέας γνώσης και την ενσωμάτωσή της σε αλυσίδες αξίας. (Προτάσεις για δράσεις και έργα υποδομής δίνοντας βαρύτητα στον κτηνοτροφικό τομέα, στα έργα οδοποιίας και στα αρδευτικά, που προωθεί συστηματικά.) Συμμετείχαν ο υφυπουργός Ανάπτυξης και Επενδύσεων, Γιάννης Τσακίρης , ο καθηγητής του τμήματος Ηλεκτρολόγων Μηχανικών Υπολογιστών του Πανεπιστημίου Πελοποννήσου Σπύρος Συρμακέσης , ο Δήμαρχος Καλαβρύτων Θανάσης Παπαδόπουλος , ο πρόεδρος του Εμπορικού Συλλόγου Καλαβρύτων, Ηλίας Ερμείδης και διάφοροι υπηρεσιακοί παράγοντες.
4	19/5/2021	Ζαχάρω- Διά ζώσης	Συζητήθηκαν πολλά ζητήματα δίνοντας έμφαση στην αξιοποίηση του παραλιακού μετώπου. Συμφωνία για σύσταση κοινής Επιτροπής εργασίας μεταξύ ΕΤΑΔ, Δήμου και Περιφέρειας Δυτικής Ελλάδος. - προτάσεις για τουριστική ανάδειξη της περιοχής - παρουσίαση του EXTRA-SMEs Συμμετείχαν ο Δήμαρχος Ζαχάρως Κώστας Αλεξανδρόπουλος (συνδιοργανωτής), οι Αντιπεριφερειάρχες Νίκος Κοροβέσης και Θεόδωρος Βασιλόπουλος , ο πρόεδρος της ΕΤΑΔ Αντώνης Μπέζας , ο Πρόεδρος του Συνδέσμου Τουριστικών Γραφείων Δυτικής Ελλάδας Γεώργιος Τελώνης και διάφοροι υπηρεσιακοί παράγοντες.
5	21/05/2021	Πάτρα- Αίθουσα Περιφερειακού Συμβουλίου Δυτικής Ελλάδας – Δια ζώσης συνεδρίαση	Η χρησιμότητα της διαδικτυακής πλατφόρμας Access2markets της Ευρωπαϊκής Επιτροπής και οι δυνατότητες που παρέχονται στην ανάπτυξη της εξωστρέφειας των ελληνικών Μικρομεσαίων Επιχειρήσεων (ΜμΕ) αναλύθηκαν στη συνεδρίαση του Δικτύου της ΣΕΑΔΕ. Στη λειτουργικότητα της πλατφόρμας αναφέρθηκε διεξοδικά η Ευρωβουλευτής Άννα Μισέλ Ασημακοπούλου , η οποία ως Αντιπρόεδρος της Διεθνούς Επιτροπής Εμπορίου του Ευρωπαϊκού Κοινοβουλίου έχει θέσει ως πρωταρχικό στόχο οι ΜμΕ να αναδειχθούν σε στρατηγικό πυλώνα για την Ελλάδα και την Ευρώπη στον τομέα του διεθνούς εμπορίου. Συμμετείχαν η Ευρωβουλευτής Άννα Μισέλ Ασημακοπούλου , ο Περιφερειάρχης Δυτικής Ελλάδος Νεκτάριος Φαρμάκης , οι βουλευτές Αχαΐας Ιάσων Φωτήλας και Χριστίνα Αλεξοπούλου , η βουλευτής Ηλείας Διονυσία Αυγερινοπούλου , ο πρόεδρος του ΠΑΣΕΒΙΠΑ Πέτρος Μαντάς , ο πρόεδρος του Επιμελητηρίου Αχαΐας Πλάτων Μαρλαφέκας , ο πρόεδρος του Επιμελητηρίου Αιτωλοακαρνανίας Παναγιώτης Τσιχριτζής , ο πρόεδρος της

Θέματα συνελεύσεων του Δικτύου «Συμμαχία για την Επιχειρηματικότητα και Ανάπτυξη στη Δυτική Ελλάδα – ΣΕΑΔΕ» για το 2021			
	Ημερομηνία	Τόπος	Θεματολογία
			Ομοσπονδίας Εμπορικών Συλλόγων Πελοποννήσου και ΝΔ Ελλάδας Γιώργος Βαγενας , ο διευθυντής του Συνδέσμου Επιχειρήσεων και Βιομηχανιών Πελοποννήσου και Δυτικής Ελλάδας Νικόλαος Κοτσώνης , από το Επιστημονικό Πάρκο ο Δημήτρης Τραχύλης , ο Πρόεδρος του Συνδέσμου Τουριστικών Γραφείων Δυτικής Ελλάδας Γεώργιος Τελώνης η Νίκη Κουμαδωράκη από Κεντρική Διεύθυνση Εμπορίου και διάφοροι υπηρεσιακοί παράγοντες.
6	30/06/2021	Πάτρα- Αίθουσα Περιφερειακού Συμβουλίου Δυτικής Ελλάδας – Δια ζώσης συνεδρίαση	Παρουσίαση Εκθεσιακών Προγραμμάτων (Patras IQ & Έκθεση EXPO)
7	21/7/ 2021	διεξήχθη στο Συνεδριακό Κέντρο Δήμου Θέρμου.	<p>Ο Αντιπεριφερειάρχης εξήρε την ιστορική διαδρομή του Θέρμου και της Αιτωλικής Συμπολιτείας αλλά και τη σύγχρονη δυναμική του τονίζοντας ότι οφείλουμε να στηρίζουμε τις επιχειρήσεις του τόπου για το παρόν και το μέλλον τους.</p> <p>Τα θέματα που συζητήθηκαν ήταν:</p> <ul style="list-style-type: none"> • Παρουσίαση σχεδίου δράσης για μελλοντικά έργα υποδομής Δήμου Θέρμου, από τον Δήμαρχο Θέρμου κ. Σπύρο Κωνσταντάρα • Αξιοποίηση λουτρών Μυρτιάς – ομιλητής κ. Μάρκος Δανάς, Γεν. Γραμματέας Συνδέσμου Δήμων Ιαματικών Λουτρών Ελλάδας • Δημιουργικές επιχειρήσεις ομιλητές: <ul style="list-style-type: none"> - κ. Ιάσωνας Φωτήλας, Βουλευτής Αχαΐας - κ. Σπύρος Συρμακέσης, Καθηγητής Τμήματος Ηλεκτρολόγων Μηχανικών και Μηχανικών Υπολογιστών στο Πανεπιστήμιο Πελοποννήσου • Χορηγικό πλάνο Έκθεσης Patras IQ, ομιλητής κ. Χρήστος Αχλαδάς, ICT Programme Management Officer (M.Sc), HoneybeeProductions
8	15/9/2021	Χαλανδρίτσα	<p>Τα θέματα που συζητήθηκαν ήταν:</p> <ul style="list-style-type: none"> -Στήριξης φορέων ΚΑΛΟ με ομιλητή τον κ. Αριστείδης Μαμασιούλα, Ειδική Υπηρεσία Διαχείρισης ΕΠ Π.Δ. - Ενημέρωση για το αυτοκινητοδρόμιο με ομιλητή τον κ. Ευάγγελο Φλωράτο -Σύγχρονοι μέθοδοι Γεωργίας Ακριβείας και Επιχειρηματικότητας, ομιλητής ο κ. Μάριος Πραποπουλος - 7^η Έκθεση Καινοτομίας και Επιχειρηματικότητας Patras IQ, ενημέρωση από τον Αντιπεριφερειάρχη Επιχειρηματικότητας Έρευνας και Καινοτομίας Π.Δ.Ε κ. Φωκίων Ζαΐμη <p>Επίσης συζητήθηκαν τα σημαντικά έργα που η Περιφέρεια Δυτικής Ελλάδας έχει αναλάβει και προχωράει με κάθε τρόπο στην υλοποίησή τους :</p> <ul style="list-style-type: none"> -Το Περιφερειακό Κόμβο Ψηφιακής Καινοτομίας (DigitalInnovationHub). -Το έργο «ΠΕΡΙΦΕΡΕΙΑ 4.0 : Η 4η Βιομηχανική Επανάσταση στην Κεντρική και την Περιφερειακή Διοίκηση –Πιλοτική Εφαρμογή στη Περιφέρεια Δυτικής Ελλάδας». - Ίδρυση Ερευνητικού Κέντρου με την ίδρυση 3 ινστιτούτων
9	15/10/2021	Δημαρχείο Λουσικών	Συνάντηση του κ. Φ. Ζαΐμη με τα μέλη του ΣΕΒΙΠΑ για το νέο Αναπτυξιακό Νόμο με τη συμμετοχή σχεδόν όλων των εκπροσώπων των εγκατεστημένων επιχειρήσεων στη Βιομηχανική Περιοχή της Πάτρας, του πρώην προέδρου ΣΒΙΠΑ, κ. Πέτρου Μαντά και του Συντονιστή της ΣΕΑΔΕ κ. Δημήτρη Μπαρμπούνη.

Θέματα συνελεύσεων του Δικτύου «Συμμαχία για την Επιχειρηματικότητα και Ανάπτυξη στη Δυτική Ελλάδα – ΣΕΑΔΕ» για το 2021			
	Ημερομηνία	Τόπος	Θεματολογία
			Δίνοντας έμφαση στο νέο αναπτυξιακό νόμο που συνδέει τα δύο μεγάλα έργα, δηλαδή την έλευση φυσικού αερίου με υδροποιημένο αέριο αλλά και του αγωγού από την Τρίπολη, ολοκληρώθηκε η συνάντηση του Αντιπεριφερειάρχη Επιχειρηματικότητας Έρευνας και Καινοτομίας, Φωκίωνα Ζαΐμη , με το Δ.Σ. και τα μέλη του ΣΕΒΙΠΑ παρούσας της διευθύντριας Αναπτυξιακού Προγραμματισμού της ΠΔΕ, Αναστασίας Πυργάκη .
10	20/10/2021	Αίθουσα του Συνεδριακού Κέντρου του Δήμου Ήλιδας στην Αμαλιάδα (Σοχιά)	<p>Τα θέματα που συζητήθηκαν ήταν:</p> <ul style="list-style-type: none"> • Ενημέρωση σχετικά με τα έργα υποδομής και τον μελλοντικό σχεδιασμό από τον Δήμαρχο Δημάρχου κ. Γιάννη Λυμπέρη • «Προβλήματα που αποτελούν τον κλάδο μας για την ανάπτυξη της Επιχειρηματικότητας στον Δήμο Ήλιδας » ομιλητής ο Πρόεδρος του Εμπορικού Συλλόγου του Δήμου Ήλιδας κ. Νικόλαος Σιαψάλης • «Ασθένεια του μεταχρωματικού έλκους πλατάνου» ομιλητής ο κ. Παναγιώτης Τσόπελας, Ερευνητής του Ινστιτούτου Μεσογειακών Δασικών Οικοσυστημάτων και Τεχνολογίας Δασικών Προϊόντων • «Οι ισχυρές τοπικές αγροτικές οικονομίες θα αλλάξουν τον οικονομικό χάρτη της Ευρώπης» ομιλητής ο κ. Θεόδωρος Βασιλόπουλος, Αντιπεριφερειάρχης Αγροτικής Ανάπτυξης ΠΔΕ <p>Παρευρέθηκαν :</p> <ul style="list-style-type: none"> • Αντιπεριφερειάρχης Αγροτικής Ανάπτυξης ΠΔΕ κ. Θ. Βασιλόπουλος, • Αντιδήμαρχος κ. Β. Παπαδόπουλος, εκπροσώπησε τον Δήμαρχο Ήλιδας, • Πρόεδρος του Εμπορικού Συλλόγου του Δήμου Ήλιδας κ. Ν. Σιαψάλης • Παναγιώτης Τσόπελας, Ερευνητής του Ινστιτούτου Μεσογειακών Δασικών Οικοσυστημάτων και Τεχνολογίας Δασικών Προϊόντων • Πρόεδρος Επιμελητηρίου Ηλείας, Κ. Νικολούτσος, • Συντονιστής του ΣΕΑΔΕ, Δ. Μπαρμπούνης, • Σ. Παναγιωτόπουλος, Υπεύθυνος ποιότητας κεραμοποιίας • Κ. Παναγιωτόπουλος, Υπεύθυνος λειτουργίας κεραμοποιίας <p>καθώς και πολίτες της περιοχής του Δήμου Ήλιδας</p>
11	24/11/2021	Αίθουσα του πρώην Δημαρχείου Λουσικών.	<p>Τα θέματα που και συζητήθηκαν ήταν :</p> <ul style="list-style-type: none"> • «Φυσικό Αέριο» με ομιλητή τον κ. Δ. Αυλωνίτης, Γενικό Δ/νη ΔΕΔΑ • «Επιχειρηματικά Πάρκα» με ομιλητή τον κ. Π. Μαντάς, Πρόεδρος ΠΑΣΕΒΙΠΕ • «Υποδομές και Ασφάλεια στην ΒΙΠΕ» με ομιλητή τον Πρόεδρο ΣΕΒΙΠΑ κ. Δ. Λιβαδάρος <p>Παρευρέθηκαν οι κ.κ.:</p> <ul style="list-style-type: none"> • Συντονιστής του ΣΕΑΔΕ, Δ. Μπαρμπούνης, • Σ. Σταυρογιαννόπουλος, Αντιδήμαρχος, εκπροσώπησε τον Δήμαρχο ο οποίος λόγω • Δ. Αυλωνίτης, Γενικός Δ/ντης ΔΕΔΑ • Π. Μαντάς, Πρόεδρος ΠΑΣΕΒΙΠΕ • Δ. Λιβαδάρος, Πρόεδρος ΣΕΒΙΠΑ

Θέματα συνελεύσεων του Δικτύου «Συμμαχία για την Επιχειρηματικότητα και Ανάπτυξη στη Δυτική Ελλάδα – ΣΕΑΔΕ» για το 2021

Ημερομηνία	Τόπος	Θεματολογία
		<ul style="list-style-type: none"> • Σ. Σταυρογιαννόπουλος, Αντιδήμαρχος του Δήμου Δυτικής Αχαΐας • Α. Ρέζος, εταιρεία ΡΕΖΟΣ, ΒΙΠΕ • Φ. Γιδιάρης, Αφοί ΓΙΔΙΑΡΗ Α.Ε., ΒΙΠΕ • Γ. Κολλιόπουλος, ΠΑΒΙΠΛΑΣΤ, ΒΙΠΕ • Ε. Λιαρομάτη, εταιρεία ΛΙΑΡΟΜΑΤΗΣ Α.Ε, ΒΙΠΕ

Περιφερειακό Συμβούλιο Έρευνας και Καινοτομίας (ΠΣΕΚ)

Με το άρθρο 8 του Νόμου 4386/2016 (Α 83) που αντικατέστησε το άρθρο 10 του Ν.4310/2014 (Α 258) συγκροτήθηκε στην ΠΔΕ, με απόφαση του Περιφερειάρχη (Υπ' αριθμ. 38/30-3-2020 απόφαση του Περιφερειακού Συμβουλίου Δυτικής Ελλάδας με θέμα: «Επιλογή μελών του Περιφερειακού Συμβουλίου Έρευνας και Καινοτομίας (ΠΣΕΚ)» (ΑΔΑ: ΩΩΖΘ7Λ6-ΜΓΣ) Περιφερειακό Συμβούλιο Έρευνας και Καινοτομίας (ΠΣΕΚ), ως όργανο υποστήριξης αναπτυξιακών δράσεων και υλοποίησης της Εθνικής Στρατηγικής Έρευνας, Τεχνολογικής Ανάπτυξης και Καινοτομίας (ΕΣΕΤΑΚ).



Η θητεία των μελών του (ΠΣΕΚ) είναι τετραετής και μπορεί να ανανεώνεται μία μόνο φορά με τη διαδικασία με την οποία τα μέλη επιλέχθηκαν αρχικά. Η υποστήριξη του ΠΣΕΚ στο Εθνικό Συμβούλιο Έρευνας, Τεχνολογικής Ανάπτυξης και Καινοτομίας (ΕΣΕΤΑΚ) παρέχεται με εισηγήσεις, μελέτες πεδίου, καταγραφές και αξιολογήσεις των υφιστάμενων υποδομών ή του διαθέσιμου ανθρώπινου δυναμικού και συγκριτικές εκτιμήσεις σε ό,τι αφορά στη δημιουργία περιφερειακών συσπειρώσεων ερευνητικών οργανισμών, τεχνολογικών φορέων, επιχειρήσεων, λοιπών φορέων και περιφερειακών αρχών, για την προώθηση της καινοτομίας, την ενθάρρυνση της ανάπτυξης σχημάτων σύμπραξης του δημόσιου και του ιδιωτικού τομέα και τη διαμόρφωση συνθηκών και προοπτικών επιτυχούς συμμετοχής οργανισμών των περιφερειών σε εθνικά και ευρωπαϊκά ερευνητικά έργα.

Ειδικότερα, το περιεχόμενο των εισηγήσεων και της υποστήριξης του ΠΣΕΚ αφορά:

- Στην οριζόντια δικτύωση των περιφερειακών συντελεστών που εμπλέκονται στην ΕΤΑΚ, όπως δημόσιοι ερευνητικοί οργανισμοί, τεχνολογικοί φορείς, επιχειρήσεις και λοιποί φορείς, καθώς και σε προτάσεις ένταξης και διασύνδεσης των συντελεστών και ερευνητικών οργανισμών στις περιφερειακές οικονομίες.
- Στην από κοινού με τη ΓΓΕΤ ανάλυση των στρατηγικών για την ανάπτυξη της ΕΤΑΚ στην περιφέρεια και την ανάληψη συντονισμένων δράσεων Κέντρου – Περιφέρειας.

- Στον καθορισμό κριτηρίων και προϋποθέσεων για την αξιολόγηση ερευνητικών προτάσεων που υποβάλλονται στις περιφερειακές αρχές.

Με την υπ' αριθμ. 87915/1048/09-04-2020 απόφαση του Περιφερειάρχη Δυτικής Ελλάδας συγκροτήθηκε το Περιφερειακό Συμβούλιο Έρευνας και Καινοτομίας της Δυτικής Ελλάδας που αποτελείται από τα κάτωθι μέλη:

1. Αντωνοπούλου Ήρα του Νικολάου, Καθηγήτρια Τμήματος Διοικητικής Επιστήμης και Τεχνολογίας Πανεπιστημίου Πατρών
2. Καλαβρουζιώτης Ιωάννης του Κωνσταντίνου, Κοσμήτορας ΕΑΠ, Καθηγητής Διαχείρισης Υγρών Αποβλήτων Ελληνικού Ανοικτού Πανεπιστημίου
3. Κωστόπουλος Βασίλειος του Ευάγγελου, Καθηγητής, Διευθυντής Εργαστηρίου Μηχανικής & Ταλαντώσεων Πανεπιστημίου Πατρών
4. Λαδικός Δημήτριος του Γεωργίου, Πρόεδρος Ελληνικής Τεχνολογικής Πλατφόρμας "FOODFORLIFE"
5. Μιχαλόπουλος Σωτήριος του Μιχαήλ, Ηλεκτρολόγος Μηχανικός και Τεχνολογίας Η/Υ.
6. Μπουργανός Βασίλειος του Νικολάου, Διευθυντής Ερευνών Ινστιτούτου Επιστημών Χημικής Μηχανικής (ΙΤΕ / ΙΕΧΜΗ)
7. Παπαγεωργίου Δημήτριος του Αλεξίου, Χημικός Μηχανικός, Διευθυντής Εργοστασίου Δρεπάνου της «TITAN A.E», Αντιπρόεδρος ΣΕΒ ΠΕ & ΔΕ
8. Πραπόπουλος Μάριος του Γεωργίου, Διευθύνων Σύμβουλος της εταιρείας «Πραπόπουλος Αφοί Α.Ε»
9. Σαρμά Αλεξάνδρα του Γεωργίου, Γενική Διευθύντρια της «OrangeGrove»
10. Σερπάνος Δημήτριος του Νικολάου, Καθηγητής Τμήματος Ηλεκτρολόγων Μηχανικών και Τεχνολογίας Υπολογιστών, Διευθυντής INBIS
11. Σπυριδωνίδης Αλέξανδρος του Γεωργίου, Καθηγητής Τμήματος Ιατρικής του Πανεπιστημίου Πατρών

Στην 1^η συνεδρίαση του ΠΣΕΚ Δυτικής Ελλάδας (04-05-2020) έγινε η συγκρότησή του σε σώμα με την ακόλουθη σύνθεση:

- Πρόεδρος: Καλαβρουζιώτης Ιωάννης του Κωνσταντίνου
- Αντιπρόεδρος: Παπαγεωργίου Δημήτριος του Αλεξίου
- Γραμματέας: Μιχαλόπουλος Σωτήριος του Μιχαήλ
- Αναπληρωτής Γραμματέας: Σαρμά Αλεξάνδρα του Γεωργίου

Θεωρείται από τα 2-3 πετυχημένα ΠΣΕΚ της χώρας και έχει μέχρι σήμερα πετύχει:

- Την επιτυχή διοργάνωση της 1^{ης} πανελλήνιας διάσκεψης των ΠΣΕΚ της χώρας που πραγματοποιήθηκε στην Πάτρα στις 23/11/2018.
- Την επιτυχή διοργάνωση της 2^{ης} πανελλήνιας Διάσκεψης των ΠΣΕΚ της χώρας που πραγματοποιήθηκε στις 29-30 Ιανουαρίου 2021. Η συνάντηση έλαβε χώρα στη Κλειτορία Καλαβρύτων με αφορμή τον εορτασμό των 200 χρόνων από την έναρξη της Ελληνικής Επανάστασης του 1821 με ελάχιστο αριθμό συμμετεχόντων λόγω της πανδημίας, ωστόσο οι πλατφόρμες ήταν ανοικτές στο κοινό με αποτέλεσμα να την παρακολουθήσουν δεκάδες ενδιαφερόμενοι. Ειδικότερα, στο επίκεντρο της θεματολογίας τέθηκαν ζητήματα που έχουν σχέση με τον εκσυγχρονισμό της διοίκησης και της νομοθεσίας των ΠΣΕΚ αλλά και με τις βασικές στρατηγικές προτεραιότητες για τη νέα προγραμματική περίοδο 2021-2027 τόσο σε Περιφερειακό όσο και σε Εθνικό επίπεδο. Στο πλαίσιο της συνάντησης αναδείχθηκαν οι αναπτυξιακές παρεμβάσεις που έχει ανάγκη η χώρα με έμφαση τη στήριξη της έρευνας και της καινοτομίας.
- Την παρουσίαση του έργου του στην μόνιμη επιτροπή Έρευνας και Καινοτομίας της Βουλής των Ελλήνων (Μάιος 2018)
- Την υποβολή και ένταξη έργων στο εθνικό σκέλος του προγράμματος Δημοσίων Επενδύσεων ενίσχυσης των υποδομών έρευνας των ινστιτούτων της ΠΔΕ
- Την υποστήριξη και υποβολή πρότασης για την δημιουργία Εθνικού Κέντρου Έρευνας και Καινοτομίας στην Δυτική Ελλάδα. Ήδη η σχετική μελέτη έχει ολοκληρωθεί και αναμένεται μέσα στο 2022 να δρομολογηθεί η ουσιαστική φάση του που είναι η σχετική νομοθετική πρόβλεψη για την σύστασή του.
- Την προετοιμασία και την ωρίμανση δράσης για την χρηματοδότηση ερευνητικών έργων για την μετά COVID εποχή, με έμφαση την Δυτική Ελλάδα, Η δράση αυτή λόγω της ιδιαιτερότητάς της αλλά και των συνθηκών πανδημίας που επικράτησαν το 2021 αναμένεται μέσα στο πρώτο δίμηνο του 2022 να έχει ολοκληρωθεί ο οδηγός δράσης του και να έχει δρομολογηθεί η διαδικασία αφενός για την διασφάλιση της σχετικής δημόσιας δαπάνης από το πρόγραμμα δημοσίων επενδύσεων (ΠΠΑ/ΠΔΕ) αφετέρου να ολοκληρωθεί η διαδικασία ανάληψης της από εξειδικευμένο ενδιάμεσο φορέα διαχείρισης.
- Το Περιφερειακό Συμβούλιο Έρευνας και Καινοτομίας της Περιφέρειας Δυτικής Ελλάδας διοργάνωσε επίσης ημερίδα με θέμα: «*Η Ευρεσιτεχνία σε Εθνικό και Διεθνές Επίπεδο. Δυνατότητες στην Περιφέρεια Δυτικής Ελλάδας*», την Παρασκευή 17 Δεκεμβρίου 2021. Η ημερίδα διεξήχθη στο νέο αμφιθέατρο του Ελληνικού Ανοικτού Πανεπιστημίου στην Περιβόλα. Στόχος της Ημερίδας ήταν η στήριξη της ευρεσιτεχνίας ως εργαλείο παραγωγής υπεραξίας και η ενημέρωση του ευρύ κοινού για θέματα όπως το ισχύον νομοθετικό σύστημα στο χώρο των εφευρέσεων. Έγιναν παρουσιάσεις από διακεκριμένους ομιλητές, μεταξύ άλλων, από την κ. Φένια Αδαμίδη που εκπροσωπούσε τον Γ.Γ. Έρευνας και Καινοτομίας, Αθανάσιο Κυριαζή,

τον Βουλευτή - Μέλος της Ειδικής Μόνιμης Επιτροπής Έρευνας και Τεχνολογίας της Βουλής, Γ. Αμανατίδη, τον Διευθυντή του Γραφείου Υφυπουργού Ανάπτυξης και Επενδύσεων, Μιχάλη Δρίτσα, που σχετίζονται με τη προστασία των εφευρέσεων, την εμπορική εκμετάλλευση των Διπλωμάτων Ευρεσιτεχνίας και τη Βιομηχανική Ιδιοκτησία και αποτελεσματική διαχείριση της καινοτομίας.

Εντός του 2021 το Περιφερειακό Συμβούλιο Έρευνας και Καινοτομίας συνεδρίασε 11 φορές. Στο τέλος του παρόντος απολογισμού, σε Ειδικό Παράρτημα, παρατίθεται ειδικό ένθετο με αναλυτική παρουσίαση της δράσης του ΠΣΕΚ το 2021.

Πίνακας 33: Οι συνεδριάσεις του ΠΣΕΚ για το 2021 και τα θέματα που συζητήθηκαν

Οι συνεδριάσεις του ΠΣΕΚ για το 2021 και τα θέματα που συζητήθηκαν		
	Ημερομηνία	Θέματα ημερήσιας διάταξης
1	11/1/2021- 10 ^η Συνεδρίαση	1. Ενημέρωση από τον Πρόεδρο για δραστηριότητες του ΠΣΕΚ και τρέχοντα θέματα 2. Επικύρωση πρακτικών της 9 ^{ης} συνεδρίασης του ΠΣΕΚ 3. Πρόταση για χρηματοδότηση ερευνητικού έργου της ΠΔΕ για την ένταξη ερευνητικών προτάσεων αναφορικά με τον COVID-19. 4. Διοργάνωση της 2 ^{ης} Πανελληνίας Συνόδου των Περιφερειακών Συμβουλίων Έρευνας και Καινοτομίας στα Καλάβρυτα 29-30 Ιανουαρίου, 2021.
2	25/1/2021- 11 ^η Συνεδρίαση	1. Πρόταση για χρηματοδότηση ερευνητικού έργου της ΠΔΕ για την ένταξη ερευνητικών προτάσεων αναφορικά με τον COVID-19.
3	15/2/2021- 12 ^η Συνεδρίαση	1. Πρόταση για χρηματοδότηση ερευνητικού έργου της ΠΔΕ για την ένταξη ερευνητικών προτάσεων αναφορικά με τον COVID-19. 2. Αξιοποίηση κτιρίου της ΠΔΕ στην ΒΙΠΕ 3. Έγκριση πρακτικών 11 ^{ης} συνεδρίασης ΠΣΕΚ
4	29/3/2021-13 ^η Συνεδρίαση	1. Ενημέρωση για την πρόταση του ΠΣΕΚ για χρηματοδότηση ερευνητικού έργου της ΠΔΕ για την ένταξη ερευνητικών προτάσεων αναφορικά με τον COVID-19. 2. Πορεία υλοποίησης της RIS3 της Περιφέρειας Δυτικής Ελλάδας και επικαιροποίησης της RIS3 για την νέα προγραμματική περίοδο 2021-2027 (Διαδικασίες, Συντονισμός δράσεων, κλπ), (κα Άλκηστis Σταθοπούλου) 3. Παρουσίαση– Ενημέρωση του έργου και των δραστηριοτήτων του Περιφερειακού Συμπαραστάτη του Πολίτη και της Επιχείρησης της Π.Δ.Ε. (κ. Γιώργος Τελώνης). 4. Παρουσίαση της πλατφόρμας και της μελέτης: «Ανάπτυξη Δικτύου Καινοτομίας και Επιχειρηματικότητας Π.Δ.Ε.» (κ. Σπύρος Πολίτης) 5. Τεχνικοοικονομική στήριξη του ΠΣΕΚ 6. Έγκριση πρακτικών 12 ^{ης} συνεδρίασης ΠΣΕΚ
5	10/5/2021-14 ^η Συνεδρίαση	1. Ενημέρωση για το επιχειρησιακό πρόγραμμα της Π.Δ.Ε.– Νέα προγραμματική περίοδος 2021-2027 (κα Άλκηστis Σταθοπούλου) 2. Ενημέρωση για το τετραετές σχέδιο της Π.Δ.Ε. (καθηγητής κ. Σπύρος Συρμακέσης) 3. Open day του von Karman Institute. 4. Έγκριση πρακτικών 13 ^{ης} συνεδρίασης ΠΣΕΚ

Οι συνεδριάσεις του ΠΣΕΚ για το 2021 και τα θέματα που συζητήθηκαν		
	Ημερομηνία	Θέματα ημερήσιας διάταξης
6	7/6/2021-15 ^η Συνεδρίαση	1. Ενημερώσεις ΠΣΕΚ 2. Προτάσεις για το επιχειρησιακό πρόγραμμα της Π.Δ.Ε.– Νέα προγραμματική περίοδος 2021-2027 3. Έγκριση πρακτικών 14 ^{ης} συνεδρίασης ΠΣΕΚ
7	6/9/2021-17 ^η Συνεδρίαση	1. Ενημερώσεις ΠΣΕΚ 2. Παρουσίαση του Επιστημονικού Πάρκου Πατρών από τον Πρόεδρο του Καθηγητή κ. Βασίλη Λουκόπουλου 3. Κατανομή ΕΣΠΑ για συμμετοχή οργανισμών της ΠΔΕ σε εγκεκριμένα Ευρωπαϊκά προγράμματα EUREKA, PPP και συναφή. 4. Έγκριση πρακτικών 15 ^{ης} συνεδρίασης ΠΣΕΚ
8	4/10/2021-18 ^η Συνεδρίαση	1. Ενημερώσεις ΠΣΕΚ 2. «Δημιουργία Δικτύου Καινοτομίας στην ΠΔΕ. Η δικτύωση είναι παράγοντας προώθησης και επιτάχυνσης της καινοτομίας», Παρουσίαση κ. Σπύρος Πολίτης 3. Θέματα Ένωσης Ελλήνων Ευρεσιτεχνών, Αλέξανδρος Γιαννακόπουλος 4. Έγκριση πρακτικών 16 ^{ης} συνεδρίασης ΠΣΕΚ
9		1. Ενημερώσεις ΠΣΕΚ 2. Έγκριση πρακτικών 17 ^{ης} συνεδρίασης ΠΣΕΚ 3. Παρουσίαση στοιχείων της μελέτης για την ίδρυση Ερευνητικού Κέντρου στην Δυτική Ελλάδα (από τον καθηγητή κ. Θεοδόση Παλάσκα)
10	1/11/2021-19 ^η Συνεδρίαση	1. Ενημερώσεις ΠΣΕΚ για τρέχοντα θέματα του Οργάνου 2. Συγκρότηση ομάδας εργασίας για τη μελέτη ερευνητικών προτάσεων καινοτομίας που κατατίθενται στην ΠΔΕ 3. Ενημέρωση και καθορισμός ημερομηνίας αναφορικά με την ημερίδα με θέμα την ευρεσιτεχνία 4. Προγραμματισμός κατάθεσης σχεδίου δράσης για την επόμενη περίοδο 2022-2023 5. Έγκριση πρακτικών 18 ^{ης} συνεδρίασης ΠΣΕΚ
11	6/12/2021-20 ^η Συνεδρίαση	1. Ενημερώσεις ΠΣΕΚ για τρέχοντα θέματα του Οργάνου 2. Ενημέρωση από τον Προϊστάμενο του Τμήματος Σχεδιασμού Περι. Πολιτικής κ. Παπασπύρου για α) την υποβολή προτάσεων βέλτιστων πρακτικών στα πλαίσια του Ευρωπαϊκού προγράμματος «IUC-LAC - Διεθνής συνεργασία για το αστικό περιβάλλον- Βιώσιμες και καινοτόμες πόλεις και περιφέρειες» για τη συνεργασία με Περιφέρειες της Κίνας και β) τις δυνατότητες συμμετοχής του ΠΣΕΚ σε Ευρωπαϊκά προγράμματα μέσω της ΠΔΕ. 3. Κατάθεση σχεδίου δράσης για την επόμενη περίοδο 2022-2023 4. Έγκριση πρακτικών 19 ^{ης} συνεδρίασης ΠΣΕΚ

Υποστήριξη Ευρωπαϊκών Έργων ΠΔΕ

Η Περιφέρεια Δυτικής Ελλάδας υλοποιεί έξι (6) στρατηγικά έργα στο πλαίσιο υλοποίησης του διακρατικού προγράμματος Ευρωπαϊκής Εδαφικής Συνεργασίας INTERREG V A GREECE-ITALY PROGRAMME 2014-2020 συνολικού προϋπολογισμού άνω των 10 εκ. ευρώ. Επιπλέον, σε διαδικασία υλοποίησης βρίσκεται και το ειδικό στρατηγικό πρόγραμμα με τίτλο CoofHEA και CoofHEA 2 που αφορά στην ενίσχυση του εξοπλισμού των νοσοκομείων της ΠΔΕ (Πανεπιστημιακό Νοσοκομείο Πατρών, Γενικό Νοσοκομείο Πατρών «Άγιος Ανδρέας», Γενικό Νοσοκομείο Ηλείας, Γενικό Νοσοκομείο Αιτωλοακαρνανίας) για την αντιμετώπιση των έκτακτων συνθηκών λόγω COVID- 19.

Τα στρατηγικά έργα στα οποία συμμετέχει η ΠΔΕ αποτυπώνονται στον πίνακα που ακολουθεί.

Πίνακας 34: Στρατηγικά Έργα που υλοποιούνται στο πλαίσιο του διακρατικού προγράμματος Ευρωπαϊκής Εδαφικής Συνεργασίας INTERREG V -A GREECE – ITALY PROGRAMME 2014-2020

Στρατηγικά Έργα που υλοποιούνται από την ΠΔΕ στο πλαίσιο του διακρατικού προγράμματος Ευρωπαϊκής Εδαφικής Συνεργασίας INTERREG V -A GREECE – ITALY PROGRAMME 2014-2020			
Έργο	Τρόπος Υλοποίησης	Προϋπολογισμός (€)	
Άξονας 1.1 - Ολιστική δικτύωση δημιουργικών ΜμΕ μέσω συνεργατικών χώρων δημιουργικών επιχειρήσεων (Holistic networking of creative industries via hubs) με επικεφαλής εταίρο την Περιφέρεια <u>Δυτικής Ελλάδας</u> - CREATIVE@HUBs	Προγραμματική σύμβαση με Επιμελητήρια (Αιτ/νίας, Αχαΐας, Ηλείας), Ι.Τ.Υ.Ε., Ινστιτούτο Περιφερειακής Ανάπτυξης Παντείου Πανεπιστημίου	2.700.00,00	Διαχείριση: ΠΤΑ ΠΔΕ Εταίροι: Ινστιτούτο Πάντειου ΙΤΥΕ Διοφαντος, Επιμελητηρια Υποδομές: ΑΧΑΙΑ/ ΔΤΕ ΠΕ Αχαΐας ΗΛΕΙΑ/ ΔΤΕ ΠΕ Ηλείας ΑΙΤ/ΝΙΑ/ ΔΤΕ ΠΕ Αιτωνίας
Άξονας 2.1 Θεματικός Τουρισμός (Thematic Tourism) με επικεφαλής την Περιφέρεια Ηπείρου - TheRout_Net	Προγραμματική σύμβαση με Δήμο Ερυμάνθου, Εφορεία Αρχαιοτήτων ΠΕ Αχαΐας	2.851.750,00	ΔΙΕΥΘΥΝΟΥΣΑ ΥΠΗΡΕΣΙΑ ΔΤΕ ΠΕ Αχαΐας
Άξονας 2.2 Βιοποικιλότητα (Biodiversity) με επικεφαλής εταίρο την Περιφέρεια Ιονίων Νήσων -BEST	Προγραμματική σύμβαση με Δήμο Ήλιδας	735.000,00	ΔΙΕΥΘΥΝΟΥΣΑ ΥΠΗΡΕΣΙΑ ΔΤΕ έδρας
Άξονας 3.1 Λιμάνια (Ports) με επικεφαλής εταίρο την Περιφέρεια της Πούλιας - AI SMART	Προγραμματικές συμβάσεις με Δημοτικό Λιμενικό Ταμείο Ναυπάκτου και Δήμο Ναυπακτίας	1.980.000,00	ΔΙΕΥΘΥΝΟΥΣΑ ΥΠΗΡΕΣΙΑ ΔΤΕ ΠΕ Αιτ/νίας

Στρατηγικά Έργα που υλοποιούνται από την ΠΔΕ στο πλαίσιο του διακρατικού προγράμματος Ευρωπαϊκής Εδαφικής Συνεργασίας INTERREG V -A GREECE – ITALY PROGRAMME 2014-2020

Έργο	Τρόπος Υλοποίησης	Προϋπολογισμός (€)	
Άξονας 2.2 – Alliance for the Effective Transnational Handling of Environmental Resources - AETHER ΤΠΕ για τη βιοποικιλότητα και την πολιτική προστασία η οποία θα αναπτυχθεί βάσει τεχνολογιών αιχμής (όπως τα drone), έχοντας ως κύριο στόχο την ανακάλυψη νέων μεθοδολογιών και ασφαλών ορίων διακύμανσης για την αποτελεσματική παρακολούθηση και διαχείριση περιβαλλοντικών κινδύνων	-	500.000,00	-

Η ΔιαΠ με το στελεχιακό της δυναμικό υποστηρίζει τα έργα:

Πίνακας 35: Στρατηγικά Έργα και στάδιο υλοποίησης

Έργο	Τόπος Υλοποίησης	Προϋπολογισμός (€)
CREATIVE@HUBs	Ανάδειξη/Διαμόρφωση του χώρου στη θέση Κοτρώνι για τη δημιουργία συνεργατικού χώρου για δημιουργικές επιχειρήσεις» ΣΤΑΔΙΟ ΕΚΠΟΝΗΣΗ ΜΕΛΕΤΩΝ ΔΤΕ ΠΕ Αχαΐας	1,250,000.00
	Αξιοποίηση των γραφείων που φιλοξενούσαν την ΑΕΠΔΕ στο Διοικητήριο Πύργου με παράλληλη αξιοποίηση των εκεί αιθουσών συνεδριάσεων ΣΤΑΔΙΟ ΟΛΟΚΛΗΡΩΣΗΣ ΤΗΣ ΠΡΟΜΗΘΕΙΑΣ Δ/ση Οικονομικού ΠΕ ΗΛΕΙΑΣ	180,000.00
	Αξιοποίηση χώρου στο δεύτερο όροφο του Επιμελητηρίου Αιτωλοακαρνανίας και στο Χρυσογιαλεικο ΣΤΑΔΙΟ ΔΙΑΓΩΝΙΣΜΟΥ για την προμήθεια του εξοπλισμού Δ/ση Οικονομικού ΠΕ ΑΙΤ/ΝΙΑΣ	120,000,00
	Επιπρόσθετες συνέργειες που αφορούν την λειτουργία των hubs	1,150,000.00
TheRout_Net	Αποκατάσταση Ιερού Ναού Παναγίας Τρυπητής Αιγίου Εφορεία Αρχαιοτήτων Αχαΐας	1.203.925,10€.
	«Διαδρομές τουρισμού- Εκσυγχρονισμός και ανάπλαση υφιστάμενων διατηρητέων κτιρίων (Εκθετήριο Μουσειακού Τύπου) στο Καλέντζι Δήμου Ερυμάνθου» με προϋπολογισμό	839.974,70€

Έργο	Τόπος Υλοποίησης	Προϋπολογισμός (€)
	ΣΤΑΔΙΟ ΕΚΠΟΝΗΣΗ ΜΕΛΕΤΩΝ ΔΤΕ ΠΕ ΑΧΑΪΑΣ	
	«Αποκατάσταση-Ανάδειξη ανεσκαμμένου τμήματος Ρωμαϊκού Σταδίου Πατρών» Εφορεία Αρχαιοτήτων Αχαΐας	303.925,10€
	«Επέκτασης έκθεσης Αρχαιολογικού Μουσείο Αιγίου» Εφορεία Αρχαιοτήτων Αχαΐας	503.925,10€
BEST	«Συμπλήρωση τουριστικών υποδομών στη λίμνη Πηνειού για την ανάδειξη της βιοποικιλότητας» ΣΤΑΔΙΟ ΔΙΑΚΗΡΥΞΗΣ ΤΗΣ ΕΡΓΟΛΑΒΙΑΣ ΔΤΕ ΕΔΡΑΣ	735,000.00
AI SMART	«Δημιουργία τουριστικού καταφυγίου Ναυπάκτου»	1,950,000.00

Τα στρατηγικά έργα πρέπει να ολοκληρωθούν μέχρι τον Αύγουστο του 2023.

ΥΛΟΠΟΙΗΣΗ ΕΥΡΩΠΑΪΚΟΥ ΕΡΓΟΥ ΑΕΤΗΕΡ: Στελέχη του τμήματος Α είναι μέλη της Ομάδας Έργου υλοποίησης του ευρωπαϊκού έργου INTERREG ΕΛΛΑΔΑΣ _ ΙΤΑΛΙΑΣ, «Συμμαχία για την αποτελεσματική διαχείριση περιβαλλοντικών πόρων – Alliance for the Effective Transnational Handling of Environmental Resources» - ΑΕΤΗΕΡ στο πλαίσιο του διακρατικού προγράμματος Ευρωπαϊκής Εδαφικής Συνεργασίας INTERREGVAGREECE-ITALYPROGRAMME 2014-2020. (Αρ. Πρωτ. Απόφασης 140385/1655/27-05-2021, ΑΔΑ: 6ΧΡ67Λ6-Z2Α). Στο πλαίσιο των καθηκόντων τους παρακολούθησαν τηλεδιασκέψεις, εργαστήρια, συνέταξαν την Προγραμματική Σύμβαση της ΠΔΕ με το Πανεπιστήμιο Πατρών και υποστήριξαν τις ενέργειες δημοσιότητας. Επίσης, συμμετείχαν στην επιτροπή επιλογής προσωπικού για την προκηρυχθείσα πρόσκληση μίσθωσης έργου.

ΠΑΡΑΚΟΛΟΥΘΗΣΗ ΚΑΙ ΥΠΟΣΤΗΡΙΞΗ ΔΙΑΔΙΚΑΣΙΩΝ ΠΡΟΕΤΟΙΜΑΣΙΑΣ ΥΠΟΒΟΛΗΣ ΠΡΟΤΑΣΗΣ ΣΤΟ ΠΡΟΓΡΑΜΜΑ ΕΕ-ΚΙΝΑΣ IURC: Ανταποκρινόμενοι στην Πρόσκληση συμμετοχής στην Β΄ Φάση του Ευρωπαϊκού Προγράμματος International Urban and Regional Cooperation (IURC) υποβλήθηκε πρόταση που έγινε στη συνέχεια αποδεκτή ώστε είτε μέσω της σύζευξης περιφερειών είτε μέσω ανάπτυξης ομάδας (συστάδα) τοπικών ζευγαριών που εργάζονται για το ίδιο θέμα, είτε μέσω της δικτύωσης σε περιφερειακό ή παγκόσμιο επίπεδο να δρομολογηθεί ενδεχόμενη συνεργασία της ΠΔΕ με περιφέρειες της Κίνας στις οποίες εντοπίζονται κοινές προκλήσεις. Τελικός στόχος αυτής της συνεργασίας θα είναι η ανάπτυξη Σχεδίου Δράσης που θα αποτελέσει τον Οδικό Χάρτη με μεταβιβάσιμα αποτελέσματα από περιφέρεια σε περιφέρεια. Το Τμήμα Α΄ προέβη στη διαβίβαση αυτών των στοιχείων στο ΠΣΕΚ και με έγγραφο του κάλεσε τα μέλη να υποβάλλουν προτάσεις πάνω στα δεδομένα του προγράμματος.

Παράλληλα το στελεχιακό δυναμικό της ΔΙΑΠ συμμετέχει στην υλοποίηση του έργου AGROSEVI (COSME) το οποίο ολοκληρώνεται επιτυχώς, ενώ, επίσης, συμμετείχε στα έργα του προγράμματος Interreg Europe, Creadis 3 και Rural@SMEs η αρχική έγκριση των οποίων έγινε στην ΠΔΕ και ανατέθηκε η υλοποίησή τους στο ΠΤΑ.

Επίσης το Τμήμα Α συμμετείχε και υποστήριξε τα ευρωπαϊκά προγράμματα EER με συμμετοχή 10 βραβευμένων επιχειρηματικών περιφερειών και EUSPI. Το πρόγραμμα EER European Entrepreneurial Regions είχε ως σκοπό τη δικτύωση των περιφερειών, την υιοθέτηση καινοτόμων πρακτικών για start ups και τη μεγέθυνση τους (scaleup) και τη διατύπωση ενός οδικού χάρτη ενεργειών σε επιλεγμένους κλάδους.

Το πρόγραμμα EUSPI “Μετρώντας τι έχει σημασία για τους πολίτες της ΕΕ: Κοινωνική πρόοδος στις ευρωπαϊκές περιφέρειες» (EU SPI) είναι ένα πιλοτικό πρόγραμμα που συμμετείχαν επίσης 10 περιφέρειες, αποτέλεσε πρωτοβουλία της Ευρωπαϊκής Επιτροπής προκειμένου να ενθαρρύνει τη συμμετοχή των περιφερειών σχετικά με το πώς διαφορετικοί τρόποι χρήσης του Δείκτη Κοινωνικής Προόδου της ΕΕ (EU SPI) έχουν ως αποτέλεσμα τη βελτίωση της χάραξης πολιτικής, ιδιαίτερα όσων υποστηρίζονται από την πολιτική συνοχής.

Συντονισμός και Παρακολούθηση των Ευρωπαϊκών Προγραμμάτων της ΠΔΕ για το έτος 2021

Η Ομάδα Διοίκησης Έργου (ΟΔΕ), έργο της οποίας αποτελεί ο συντονισμός και η παρακολούθηση των Ευρωπαϊκών Προγραμμάτων της Περιφέρειας Δυτικής Ελλάδας, σύμφωνα με την υπ’ αριθ. πρωτ. 307920/2853/18-10-2019 (ΑΔΑ:Ω2ΛΒ7Λ6-ΡΗΣ) απόφαση του Περιφερειάρχη με θέμα «Συγκρότηση Ομάδας Διοίκησης Έργου - Συντονισμός και Παρακολούθηση των Ευρωπαϊκών Προγραμμάτων της Περιφέρειας Δυτικής Ελλάδας» όπως τροποποιήθηκε ως προς την σύνθεσή της με την υπ’ αριθ. πρωτ. 373970/3810/12-12-2019 (ΑΔΑ: ΨΠ4Λ7Λ6-2ΓΙ) και στη συνέχεια με την υπ’ αριθ. πρωτ. 326100/3317/07-12-2020 (ΑΔΑ: ΩΛΤΦ7Λ6-ΠΥΝ) και με την υπ’ αριθ. πρωτ ΠΔΕ/ΔΑΠ/74398/790/22-03-2021 (ΑΔΑ: 6Β9Κ7Λ6-533), κατά τη διάρκεια της περιόδου αναφοράς Ιούλιος 2021-Δεκέμβριος 2021 υποδέχθηκε προτάσεις διαφόρων φορέων, είτε για συμμετοχή της Περιφέρειας Δυτικής Ελλάδας, ως εταίρος ή συνδεδεμένος εταίρος, είτε για την παροχή επιστολής υποστήριξης (Letter of Support), Στο πλαίσιο προσκλήσεων Ευρωπαϊκών Προγραμμάτων.

Έργο της Ομάδας Διοίκησης Έργου είναι:

- Η παρακολούθηση της υλοποίησης διεθνικών/διακρατικών έργων που χρηματοδοτούνται ή/και συγχρηματοδοτούνται από ευρωπαϊκούς πόρους σε επίπεδο οργανισμού Περιφέρειας Δυτικής Ελλάδας
- Η γνωμοδότηση της Ομάδας Διοίκησης Έργου προς τον Περιφερειάρχη και τον Αντιπεριφερειάρχη Επιχειρηματικότητας, Έρευνας και Καινοτομίας σχετικά με τη συμμετοχή της ΠΔΕ σε διεθνικά/διακρατικά προγράμματα και την παροχή επιστολών υποστήριξης (Letter of Support) σε διάφορους φορείς, αντίστοιχα.

Αναλυτικά, στο πλαίσιο των αρμοδιοτήτων της ΟΔΕ εντάσσονται:

- Η αποτύπωση των δράσεων, ενεργειών και έργων που υλοποιούνται μέσα από τα προγράμματα αυτά και την σύνδεση τους με την συνολική αναπτυξιακή στρατηγική της Περιφέρειας Δυτικής Ελλάδας, όπως αυτή αποτυπώνεται από τον μεσοπρόθεσμο επιχειρησιακό σχεδιασμό της.
- Η καταγραφή και αρχειοθέτηση των παραδοτέων των δράσεων, ενεργειών και έργων αυτών.
- Η ετήσια παρουσίαση αποτελεσμάτων προς τον Περιφερειάρχη των δράσεων ενεργειών και έργων που υλοποιούνται από τις υπηρεσίες και φορείς της Περιφέρειας Δυτικής Ελλάδας και που χρηματοδοτούνται ή/και συγχρηματοδοτούνται από ευρωπαϊκούς πόρους. Η παρουσίαση αυτή θα ενσωματώνεται στον ετήσιο απολογισμό δράσης της Περιφέρειας.
- Η διατύπωση μεθοδολογίας/ κατευθυντήριων αρχών προς τις υπηρεσίες και φορείς της ΠΔΕ για την υποβολή και υλοποίηση έργων που χρηματοδοτούνται ή/και συγχρηματοδοτούνται από ευρωπαϊκούς πόρους.
- Η συνεργασία με φορείς/υπηρεσίες της περιφέρειας για τη προετοιμασία υποβολής προτάσεων υλοποίησης έργων που χρηματοδοτούνται ή/και συγχρηματοδοτούνται από ευρωπαϊκούς πόρους.
- Η διατύπωση προτάσεων για την επίλυση προβλημάτων στην υλοποίηση των έργων και την απρόσκοπτη υλοποίηση των έργων που χρηματοδοτούνται ή/και συγχρηματοδοτούνται από ευρωπαϊκούς πόρους.

Ειδικότερα και σύμφωνα με τις οδηγίες και την διαδικασία υποδοχής/ παραλαβής αιτημάτων όπως αναλυτικά περιγράφεται στο υπ. αριθ. πρωτ. ΠΔΕ/ΔΑΠ/156004/1606/25-06-2020 έγγραφο της ΟΔΕ με θέμα «Οδηγίες για τη διαδικασία υποβολής αιτημάτων συνεργασίας και παροχής επιστολών υποστήριξης από φορείς για τη συμμετοχή σε ευρωπαϊκά/ διεθνικά προγράμματα» και το οποίο βρίσκεται αναρτημένο στην ιστοσελίδα της Περιφέρειας Δυτικής Ελλάδας (www.pde.gov.gr), τα μέλη της ΟΔΕ συνεδριάζουν κατά μέσο όρο δύο φορές τον μήνα και αξιολογούν τα αιτήματα των φορέων για την συμμετοχή της ΠΔΕ σε διεθνικά/ διακρατικά προγράμματα και την παροχή επιστολών υποστήριξης (Letter of Support) σε διάφορους φορείς.

Σύμφωνα με την τελευταία τροποποίηση η Ομάδα Διοίκησης Έργου αποτελείται από τους:

- Δημήτριο Καραβίδα, Προϊστάμενο της Γενικής Διεύθυνσης Αναπτυξιακού Προγραμματισμού Περιβάλλοντος και Υποδομών ως συντονιστή της Ο.Ε
- Σπυρίδωνα Παπασπύρου, Προϊστάμενο του Τμήματος Σχεδιασμού Περιφερειακής Πολιτικής της Διεύθυνσης Αναπτυξιακού Προγραμματισμού
- Χρήστο Τζομάκα, Διευθυντή του Περιφερειακού Ταμείου Ανάπτυξης της Περιφέρειας Δυτικής Ελλάδας

- Δημήτριο Καραγιάννη, Στέλεχος Τμήματος Σχεδιασμού Περιφερειακής Πολιτικής της Διεύθυνσης Αναπτυξιακού Προγραμματισμού
- Αναστασία Πυργάκη, Προϊσταμένη της Διεύθυνσης Αναπτυξιακού Προγραμματισμού
- Σοφία Καϊιάφα, επιστημονική συνεργάτιδα του Περιφερειάρχη Δυτικής Ελλάδας
- Ράνια Σπυριδωνος, επιστημονική συνεργάτιδα του Αντιπεριφερειάρχη ΠΕ Αχαΐας
- Αγγελική Κωστοπούλου, στέλεχος του Γραφείου Αντιπεριφερειάρχη Επιχειρηματικότητας Έρευνας και Καινοτομίας

Το έργο της Ομάδας Διοίκησης Έργου υποστηρίζεται γραμματειακά από το Τμήμα Σχεδιασμού Περιφερειακής Πολιτικής της Διεύθυνσης Αναπτυξιακού Προγραμματισμού.

Η ΟΔΕ για το Συντονισμό και την παρακολούθηση των Ευρωπαϊκών Προγραμμάτων της ΠΔΕ συνεδρίασε **22** φορές το 2021 με κύριο αντικείμενο την εξέταση αιτημάτων από φορείς για παροχή υποστήριξης ή ίδια συμμετοχή σε προτάσεις για χρηματοδότηση άλλων φορέων. Ο μέσος όρος κάθε συνεδρίασης είναι μία ώρα περίπου και σε όλες τις συνεδριάσεις υπήρχε απαρτία για την λήψη αποφάσεων και την σύνταξη των γνωμοδοτήσεων προς τον Περιφερειάρχη και τον Αντιπεριφερειάρχη Επιχειρηματικότητας, έρευνας και καινοτομίας. Συνολικά εξετάστηκαν **26 αιτήματα** από τα οποία 8 αφορούσαν αιτήματα για παροχή υποστήριξης και 16 αιτήματα για συμμετοχή της ΠΔΕ στα εταιρικά σχήματα που ετοιμάζονταν και 2 αιτήματα για συμμετοχή σε ομάδα εργασίας / ενδιαφερόμενων μερών. Από τα 26 αιτήματα η ΟΔΕ γνωμοδότησε με 23 θετικές εισηγήσεις προς τον Περιφερειάρχη πιστοποιώντας σε κάθε περίπτωση ότι τα θεματικά πεδία των προτάσεων/έργων βρίσκονται σε συνάφεια με τις αναπτυξιακές προτεραιότητες και λειτουργίες της Περιφέρειας Δυτικής Ελλάδας καθώς και ότι υπάρχει η δυνατότητα αξιοποίησης και εφαρμογής των αποτελεσμάτων – παραδοτέων και ενεργειών των προτάσεων/έργων του κάθε φορέα από την Περιφέρεια Δυτικής Ελλάδας .

Εικόνα 5 Πλήθος εγκρίσεων στο Σύνολο των αιτημάτων για συνεργασία και παροχή υποστήριξης



Πιο συγκεκριμένα, οι φορείς, οι οποίοι εκδήλωσαν ενδιαφέρον, τόσο για συνεργασία με την Περιφέρεια Δυτικής Ελλάδας, ως εταίρος ή συνδεδόμενος εταίρος, όσο και για παροχή υποστήριξης κατά τη διαδικασία αξιολόγησης των προτάσεων τους, εντάσσονται στις παρακάτω κατηγορίες με βάση την νομική τους μορφή.

Πίνακας 36: Φορείς που εκδήλωσαν ενδιαφέρον για Συνεργασία με την ΠΔΕ Στο πλαίσιο Ευρωπαϊκού Προγράμματος

Φορείς	Πλήθος Αιτημάτων	% στο σύνολο των αιτημάτων
Ερευνητικά κέντρα - Ινστιτούτα	8	31%
Πανεπιστήμια	6	23%
Επιχειρήσεις	4	15%
ΜΚΟ	3	11%
Περιφέρεια Δυτικής Ελλάδας	2	8%
ΟΤΑ Α'	1	4%
ΟΤΑ Β'	1	4%
Σχολεία	1	4%
Γενικό άθροισμα	26	100%

Πίνακας 37: Προτάσεις που υποβλήθηκαν στη ΠΔΕ και εξετάστηκαν από την ΟΔΕ

A/A	Ακρωνύμιο	Τίτλος/ περιγραφή πρότασης (en)	Τίτλος/ περιγραφή πρότασης (gr)	Πρόγραμμα/ πρόσκληση
1.	UNIFIGHT	Unified Intelligent Platform for Preventing & Fighting Extreme Wildfires	Ενοποιημένη Ευφυής Πλατφόρμα για την Πρόληψη και την Καταπολέμηση Ακραίων Πυρκαγιών	H2020
2.	HappyE4Science	Holistic & Replicable Approach to Promote Youth Education via social Communities Innovative Education and New	Ολιστική και αναπαράξιμη προσέγγιση για την προώθηση της εκπαίδευσης των νέων μέσω ενός σχήματος κοινωνικών	H2020

A/A	Ακρωνύμιο	Τίτλος/ περιγραφή πρότασης (en)	Τίτλος/ περιγραφή πρότασης (gr)	Πρόγραμμα/ πρόσκληση
		Competences	ανισοτήτων, καινοτομικής εκπαίδευσης και νέων δεξιοτήτων	
3.	DroughtS	Enhancing future Drought Risk adaptation and resilience by developing sectoral drought information tools and services	Ενίσχυση της μελλοντικής προσαρμογής και ανθεκτικότητας στον κίνδυνο ξηρασίας με την ανάπτυξη τομεακών πληροφοριών εργαλείων και υπηρεσιών ξηρασίας	H2020
4.	ShieldMED	Agriculture and Tourism: Climate services for empowerment and shielding of the Med countries through a participatory symbiotic approach-ShieldMED	Γεωργία και Τουρισμός: Κλιματικές υπηρεσίες την για ενδυνάμωση και την προστασία των Μεσογειακών χωρών μέσω μίας συμμετοχικής, συμβιωτικής προσέγγισης	H2020
5.	EYWA	Early Warning System for Vector-borne Diseases	Σύστημα έγκαιρης προειδοποίησης για ασθένειες που μεταδίδονται από φορείς	European Innovation Council
6.	G2NET	European Glocal Circular Network & Platform Supporting Green Deal	Ευρωπαϊκό Κυκλικό Δίκτυο & Πλατφόρμα που υποστηρίζει την Πράσινη Συμφωνία στον τομέα της αυτοκινητοβιομηχανίας	H2020
7.	TRACE	Tri-territorial Regional Algae-based Circular Economy	Τριεδαφική Περιφερειακή Κυκλική Οικονομία με βάση τα Φύκια	H2020
8.	Local Base	Local strategies for integration through entrepreneurship and innovation	Τοπικές στρατηγικές ένταξης μέσω επιχειρηματικότητας και καινοτομίας	AMIF
9.		Active Young Citizens for sustainable development in CEI and All areas "The guardians of Achaia: Young Scientists for air quality and Energy Sustainability in Patras Schools"		Interreg Adrion
10.	GRASPINNO+	-	-	Interreg MED
11.	ENDORSE	Enhancing Development of entrepreneurial strategies at peripheral university locations	Ενίσχυση της ανάπτυξης επιχειρηματικών στρατηγικών σε περιοχές περιφερειακών πανεπιστημίων	Erasmus+
12.	STAR	Sustainability Capacities of SMEs to deal with the Global Development Challenges	Βιώσιμες Συμπεριφορές και Ικανότητες των ΜΜΕ να ανταποκριθούν στις Προκλήσεις της Παγκόσμιας Ανάπτυξης	Erasmus+
13.	IURC	International Urban and Regional Cooperation	Διεθνής Αστική και Περιφερειακή Συνεργασία	IURC-EU

A/A	Ακρωνύμιο	Τίτλος/ περιγραφή πρότασης (en)	Τίτλος/ περιγραφή πρότασης (gr)	Πρόγραμμα/ πρόσκληση
14.	TOWN-TWINING	TOWN-TWINING	Αδελφοποίηση πόλεων	CERV
15.	IS4Regions	An Industrial Symbiosis approach for Regions addressing Energy water & industrial waste	Μια προσέγγιση βιομηχανικής συμβίωσης για τις Περιφέρειες που αφορά την ενέργεια, το νερό & τα βιομηχανικά απόβλητα	HORIZON
16.	IURC	International Urban and Regional Cooperation	Διεθνής Αστική και Περιφερειακή Συνεργασία	IURC-EU
17.	e-RURAL	e-RURAL	e-RURAL	HORIZON
18.	HERON	HELLENIC ROBOTICS INSITUTE	Ελληνικό Ινστιτούτο Ρομποτικής	European Innovation Council
19.	TransCPEarlyWarning	TRANSnational Civil Protection EARLY WARNING System	Διεθνικό σύστημα πολιτικής προστασίας έγκαιρης προειδοποίησης	InterregAdrion
20.	InnoXenia PLUS	Innovation in Tourism in the Adriatic-Ionian Macroregion-PLUS	Καινοτομία στον Τουρισμό στην Μακροπεριφέρεια Αδριατικής-Ιονίου-PLUS	InterregAdrion
21.	ARIEL PLUS	Promoting small scale fisheries and aquaculture transnational networking in Adriatic-Ionian PLUS	Πρωώθηση διακρατικής δικτύωσης της μικρής κλίμακας Αλιείας και Υδατοκαλλιέργειών στην Μακροπεριφέρεια Αδριατικής-Ιονίου PLUS	InterregAdrion
22.	SMARTRIVER	"Building smart governance to manage flooding risk of river communities	Δημιουργία έξυπνης διακυβέρνησης για τη διαχείριση κινδύνου πλημμυρών των παραποτάμιων κοινοτήτων)	InterregAdrion
23.	F2B	Forests to Businesses- Creating Accelerator Ecosystems	Δάση σε επιχειρήσεις- Δημιουργία οικοσυστημάτων επιταχυνσης	HORIZON
24.	OlivePROOF_LIFE	Odor Prevention and Resource Recovery in Olive kernel Oil extraction Facilities	Πρόληψη οσμών και ανάκτηση πόρων σε εγκαταστάσεις εξαγωγής πυρηναλαίου	HORIZON
25.	ONELAB	Orchestrating next-generation mobile modular laboratories for pandemic monitoring preparedness	Ενορχηστρώνοντας κινητά αρθρωτά εργαστήρια επόμενης γενιάς για ετοιμότητα παρακολούθησης πανδημίας	HORIZON
26.	OpenFR	Open knowledge platform and efficient technologies for resilient disaster responses	Ανοιχτή πλατφόρμα γνώσης και αποτελεσματικές τεχνολογίες για ανθεκτικές αντιδράσεις σε καταστροφές	HORIZON

Εικόνα 6 Προέλευση των αιτημάτων για συνεργασία και παροχή υποστήριξης

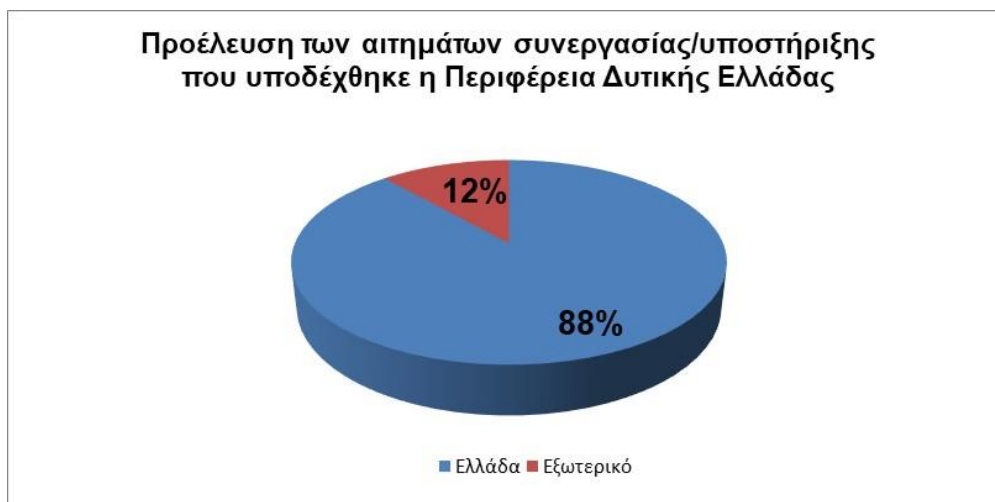

Το εν λόγω εύρημα όπως προκύπτει από το αρχείο της ΟΔΕ μαρτυρά το ειδικό βάρος της Περιφέρειας Δυτικής Ελλάδας στα διεθνή, διακρατικά και διευρωπαϊκά δίκτυα και το οποίο έχει διαμορφωθεί με εντατική και μεθοδική εργασία πάνω στον τομέα αυτό τα προηγούμενα έτη. Περαιτέρω οι καλές συνεργασίες έως σήμερα με τους φορείς του εξωτερικού αλλά και η ενεργητική εκπροσώπηση της Περιφέρειας Δυτικής Ελλάδας σε φορείς και όργανα όπως η Διάσκεψη των Παράκτιων Περιφερειών της Ευρώπης - Conference of Peripheral Maritime Regions of Europe (CPMR), η Ευρωπαϊκή Επιτροπή των Περιφερειών, το Κογκρέσο των Τοπικών και Περιφερειακών Αρχών κ.ά. αποτελούν σημαντικά πλεονεκτήματα και αποτελεί προτεραιότητα να ενισχυθούν περαιτέρω.

Επιπρόσθετα, χρήζει ειδική αναφοράς το ότι η τρέχουσα χρονική συγκυρία (2021) και έως την έναρξη της νέας προγραμματικής περιόδου 2021 – 2027 που θα ενεργοποιήσει τα προγράμματα εδαφικής συνεργασίας Interreg, δεν αποτελεί «ενεργή» περίοδο με έντονη κινητικότητα για τα δίκτυα των φορέων της περιοχής μας (Περιφέρειες, Επιμελητήρια, Αναπτυξιακές εταιρείες ΟΤΑ, κ.α.) που επικεντρώνονται στα εν λόγω προγράμματα. Με άλλα λόγια σημειώνεται ένα «κενό» σε σχέση με την υποδοχή αιτημάτων αυτής της κατηγορίας που αποτελεί την κύρια κατηγορία προγραμμάτων που υλοποιεί η Περιφέρεια Δυτικής Ελλάδας έως σήμερα. Εντούτοις ο φορέας δέχθηκε και ανταποκρίθηκε σε πλήθος αιτημάτων για άλλες ευρωπαϊκές πρωτοβουλίες και προγράμματα που δείχνουν νέες κατευθύνσεις, νέα δίκτυα συνεργασιών και νέες θεματικές αντίστοιχου ενδιαφέροντος και σημασίας.

Ειδική Σελίδα για την Επιχειρηματικότητα και τις Επενδύσεις

Από τον Ιούνιο του 2012 ξεκίνησε με ευθύνη της Διεύθυνσης Αναπτυξιακού Προγραμματισμού η λειτουργία της ειδικής σελίδας στην επίσημη ιστοσελίδα της ΠΔΕ για την ενημέρωση των επενδυτών. (<http://www.pde.gov.gr/ependyseis/>). Η σελίδα αυτή πρόσφατα ανανεώθηκε και με νέο υλικό και νέα γραφικά γίνεται ποιο προσιτή και εύχρηστη στον τελικό χρήστη. Η υπηρεσία αυτή εκτός από τον Αναπτυξιακό νόμο περιλαμβάνει γενικά θέματα επιχειρηματικότητας, τις προκηρύξεις που θα δρομολογηθούν σε θέματα επιχειρηματικότητας από την ΔΙΑΠ ως ΕΦΔ αλλά και μέσω του ΕΠ «ΔΥΤΙΚΗ ΕΛΛΑΔΑ 2014-2020».

The screenshot shows the website interface for 'Επιχειρηματικότητα Δυτικής Ελλάδας'. At the top, there are social media icons and navigation links like 'Προγράμματα για ΜμΕ', 'Ενημέρωση', 'Επενδυτικός Νόμος', etc. A teal banner contains the title 'Προγράμματα για ΜμΕ' and a breadcrumb trail. Below this, a heading reads 'Όλα τα προγράμματα ενίσχυσης επιχειρηματικότητας και Μικρομεσαίων Επιχειρήσεων της Δυτικής Ελλάδας'. The main content area features nine icons representing different programs: 'Μεταποιητικές επιχειρήσεις', 'Καινοτομική Επιχειρηματικότητα', 'Συνεργατικοί σχηματισμοί', 'Δημοιουργικές επιχειρήσεις', 'Πράσινες επιχειρήσεις', 'Εξωστρέφεια Διεθνοποίηση', 'Επιχειρηματική Εκκίνηση', 'Επιχειρήσεις ΤΠΕ', and 'Στήριξη πληγέντων COVID-19'. Each icon has a 'περισσότερα' link. At the bottom, there are three sections: 'Λίγα λόγια για την υπηρεσία', 'Ανταγωνιστικότητα και Επιχειρηματικότητα', and 'Ενημερωτική λίστα'. The footer includes the European Union flag, the text 'Με τη συγχρηματοδότηση της Ελλάδας και της Ευρωπαϊκής Ένωσης', the 'ΕΣΠΑ 2014-2020' logo, and social media icons.

ΤΟΜΕΑΣ ΠΡΟΓΡΑΜΜΑΤΙΣΜΟΥ ΠΕΡΙΦΕΡΕΙΑΚΗΣ ΠΟΛΙΤΙΚΗΣ – ΠΡΟΓΡΑΜΜΑ ΔΗΜΟΣΙΩΝ ΕΠΕΝΔΥΣΕΩΝ

Οι πηγές χρηματοδότησης της Περιφέρειας Δυτικής Ελλάδας για τις αναπτυξιακές και επενδυτικές δράσεις της διακρίνονται σε δύο κατηγορίες:

- Το επενδυτικό σκέλος των Κεντρικών Αυτοτελών Πόρων (ΚΑΠ).
- Το Πρόγραμμα Δημοσίων Επενδύσεων (ΠΔΕ) που διακρίνεται σε 2 σκέλη:
 - α) το συγχρηματοδοτούμενο σκέλος, που συγχρηματοδοτείται από ευρωπαϊκά κονδύλια, και
 - β) το εθνικό σκέλος, που αποτελείται από αμιγώς εθνικές χρηματοδοτήσεις.

Πρόγραμμα Έργων που Χρηματοδοτούνται από ΚΑΠ

Μια σημαντική και καινοτόμα πρωτοβουλία που πάρθηκε στις αρχές του 2015 ήταν τυποποίηση των διαδικασιών κατάρτισης του προγράμματος έργων της ΠΔΕ που χρηματοδοτούνται από τους ΚΑΠ. Από τα προηγούμενα χρόνια είχε διαφανεί ότι υπήρχε σημαντική καθυστέρηση στην διαδικασία ένταξης νέων έργων στο πρόγραμμα αυτό καθώς έπρεπε να υπάρξει καθολική τροποποίηση του. Επίσης έπρεπε να ρυθμιστούν θέματα πληρωμών μέσω προκαταβολών κυρίως στις αρχές της νέας χρονιάς. Τέλος κρίθηκε σκόπιμο να τυποποιηθεί η διαδικασία ένταξης, τροποποίησης ενός έργου καθώς και στοιχείων του. Τα προβλήματα ομαδοποιήθηκαν και από το αρμόδιο τμήμα προχώρησε στην έκδοση του υπ' αριθμ. 54630/501/2402.2015 (ΑΔΑ: ΩΒΝΣ7Λ6-Η5Π) έγγραφου του Περιφερειάρχη με τίτλο « οδηγίες κατάρτισης του Ετήσιου Επενδυτικού Προγράμματος της Περιφέρειας Δυτικής Ελλάδας που χρηματοδοτείται από τους ΚΑΠ και χρηματοδότηση έργων ΚΑΠ από το Πρόγραμμα Δημοσίων Επενδύσεων». Σ αυτό προσδιορίστηκαν οι διαδικασίες: α) ένταξης νέων έργων β) Εκκαθάρισης του Προγράμματος Έργων ΠΔΕ που χρηματοδοτούνται από τους ΚΑΠ - Ανεργά έργα γ) Έργα σε εξέλιξη – Τροποποιήσεις Ετήσιου Επενδυτικού Προγράμματος – Διαδικασία προκαταβολών για την πληρωμή έργων στις αρχές του 2016 και μέχρι την έγκριση του νέου προγράμματος. Η εγκύκλιος αυτή τροποποιήθηκε με την όμοια σχετική της με αριθμ 79567/859/20-3-2021 (ΑΔΑ Ω8Υ47Λ6-Ι1Η).

Με την κατάρτιση του Ετήσιου Επενδυτικού Προγράμματος του έτους 2021 της Περιφέρειας Δυτικής Ελλάδας που χρηματοδοτείται από τους ΚΑΠ και χρηματοδότηση έργων ΚΑΠ από το Πρόγραμμα Δημοσίων Επενδύσεων (Κ.Ε. 2012ΕΠ00100055) καθώς και της μιας τροποποίησης αυτού πραγματοποιήθηκαν:

- α) οι πληρωμές συνεχιζόμενων έργων του επενδυτικού προγράμματος της Περιφέρειας και
- β) η ένταξη είκοσι επτά (17) νέων έργων συνολικού προϋπολογισμού 1,9 εκ ευρώ €.

Τα οικονομικά στοιχεία του προγράμματος παρουσιάζονται στον παρακάτω πίνακα.

Πίνακας 38: Πρόγραμμα Έργων ΚΑΠ ανά ΔΤΕ

ΥΠΗΡΕΣΙΑ	ΕΓΚΕΚΡΙΜΕΝΟΣ ΠΡΟΫΠΟΛΟΓΙΣΜΟΣ	ΠΡΟΤΕΙΝΟΜΕΝΟΣ ΠΡΟΫΠΟΛΟΓΙΣΜΟΣ	ΠΛΗΡΩΜΕΣ ΜΕΧΡΙ 31-12-2020	ΥΠΟΛΟΙΠΟ ΕΤΟΥΣ 2021	ΣΥΝΟΛΙΚΕΣ ΕΤΗΣΙΕΣ ΠΙΣΤΩΣΕΙΣ 2021
ΔΤΕ ΠΔΕ	1.819.065,92 €	1.819.065,92 €	399.517,12 €	1.419.548,80 €	838.382,70 €
ΔΤΕ ΠΕ ΑΙΤ-ΝΙΑΣ	8.722.928,92 €	8.722.928,92 €	4.164.427,06 €	4.558.501,86 €	3.104.963,47 €
ΔΤΕ ΠΕ ΑΧΑΪΑΣ	4.231.155,95 €	4.231.155,95 €	1.731.250,76 €	2.499.905,19 €	2.499.905,19 €
ΔΤΕ ΠΕ ΗΛΕΪΑΣ	5.780.088,60 €	5.780.088,60 €	2.734.376,23 €	3.045.712,37 €	2.903.726,38 €
Γενικό Άθροισμα	20.553.239,39 €	20.553.239,39 €	9.029.571,17 €	11.523.668,22 €	9.346.977,74 €

Το πρόγραμμα ΚΑΠ της ΠΔΕ περιλαμβάνει 143 έργα – μελέτες και υπηρεσίες συνολικού προϋπολογισμού 29,553,239.39 €. Έχουν ήδη αποπληρωθεί 9 εκ ευρώ και όλο το υπόλοιπό του έχει πλήρη κάλυψη την 31-12-2021 από τα ταμιακά διαθέσιμά του .

Να υπογραμμίσουμε ότι με πρόσφατη απόφασης του αρμόδιου Υπουργείου κατανέμονται για επενδυτικούς ΚΑΠ για το 2022 στην ΠΔΕ άλλα 5 εκ ευρώ που μπορούν να χρησιμοποιηθούν για την ένταξη νέων έργων.

Το πρόγραμμα έργων που χρηματοδοτούνται μέσω των Κεντρικών Αυτοτελών Πόρων παρουσιάζει δύο φάσεις α) την περίοδο έως και το 2016 όπου οι εκχωρήσεις από το κεντρικό κράτος επενδυτικών πόρων ήταν μηδενικές και β) την περίοδο από το 2017 έως και σήμερα. Για τη πρώτη φάση του προγράμματος να υπογραμμίσουμε και την προσπάθεια εκλογίκευσης του προγράμματος αυτού αφού ο αριθμός των ενταγμένων που «κληροδοτήθηκαν» στην αιρετή περιφέρεια ήταν σχεδόν 4πλάσιος του σημερινού αριθμού ενταγμένων και υλοποιούμενων έργων. Η εικόνα αυτή σε συνδυασμό με τον μηδενισμό των διαθέσιμων πόρων οδήγούσε σε έργα «φαντάσματα» και απλήρωτες υποχρεώσεις προς δικαιούχους.

Ο παρακάτω πίνακας αναδεικνύει την σημαντική προσπάθεια εκλογίκευσης του προγράμματος ΚΑΠ καθώς και την μεταφορά του κέντρου βάρους του επενδυτικού προγράμματος της ΠΔΕ προς το Πρόγραμμα Δημοσίων Επενδύσεων με την διεκδίκηση και ευόδωση των προσπαθειών για ειδικές συλλογικές αποφάσεις για την χρηματοδότηση τόσο επαναλαμβανόμενων δράσεων (πχ συντηρήσεις) με την δημιουργία της ΣΑΕΠ 501 όσο και δράσεων αποκατάστασης φυσικών καταστροφών μέσω της ΣΑΕΠ 801.

Πίνακας 39: Έργα ΚΑΠ ανά ΔΤΕ και έτος ένατης

ΥΠΗΡΕΣΙΑ	ΑΡΙΘΜΟΣ ΕΡΓΩΝ	ΕΓΚΡΙΜΕΝΟΣ ΠΡΟΫΠΟΛΟΓΙΣΜΟΣ	ΠΡΟΤΕΙΝΟΜΕΝΟΣ ΠΡΟΫΠΟΛΟΓΙΣΜΟΣ	ΠΛΗΡΩΜΕΣ ΜΕΧΡΙ 31-12-2020	ΥΠΟΛΟΙΠΟ ΕΤΟΥΣ 2021	ΣΥΝΟΛΙΚΕΣ ΕΤΗΣΙΕΣ ΠΙΣΤΩΣΕΙΣ 2021
ΔΤΕ ΠΔΕ	21	1.819.065,92 €	1.819.065,92 €	399.517,12 €	1.419.548,80 €	838.382,70 €
2011	1	175.478,89 €	175.478,89 €	167.700,00 €	7.778,89 €	0,00 €
2014	4	114.638,28 €	114.638,28 €	37.575,07 €	77.063,21 €	0,00 €
2015	3	59.003,19 €	59.003,19 €	19.003,19 €	40.000,00 €	0,00 €
2016	1	14.000,00 €	14.000,00 €	0,00 €	14.000,00 €	0,00 €
2018	4	369.587,06 €	369.587,06 €	94.691,06 €	274.896,00 €	74.400,00 €
2019	5	206.338,50 €	206.338,50 €	75.587,80 €	130.750,70 €	78.422,70 €
2020	1	90.520,00 €	90.520,00 €	4.960,00 €	85.560,00 €	85.560,00 €
2021	2	789.500,00 €	789.500,00 €	0,00 €	789.500,00 €	600.000,00 €
ΔΤΕ ΠΕ ΑΙΤ-ΝΙΑΣ	47	8.722.928,92 €	8.722.928,92 €	4.164.427,06 €	4.558.501,86 €	3.104.963,47 €
2007	1	295.612,69 €	295.612,69 €	220.914,30 €	74.698,39 €	10.000,00 €
2008	3	1.256.671,64 €	1.256.671,64 €	1.110.933,97 €	145.737,67 €	145.737,67 €
2009	1	264.111,45 €	264.111,45 €	264.111,45 €	0,00 €	0,00 €
2010	1	396.000,00 €	396.000,00 €	20.000,00 €	376.000,00 €	20.000,00 €
2011	1	155.524,57 €	155.524,57 €	155.058,19 €	466,38 €	466,38 €
2012	3	2.955.000,00 €	2.955.000,00 €	1.853.888,54 €	1.101.111,46 €	906.111,46 €
2013	6	585.375,10 €	585.375,10 €	279.826,82 €	305.548,28 €	146.548,28 €
2014	4	187.000,00 €	187.000,00 €	69.981,16 €	117.018,84 €	33.018,84 €
2015	1	47.900,22 €	47.900,22 €	47.900,22 €	0,00 €	0,00 €
2018	12	730.392,81 €	730.392,81 €	141.812,41 €	588.580,40 €	479.380,40 €
2019	2	214.720,44 €	214.720,44 €	0,00 €	214.720,44 €	214.720,44 €
2020	6	872.200,00 €	872.200,00 €	0,00 €	872.200,00 €	386.560,00 €
2021	6	762.420,00 €	762.420,00 €	0,00 €	762.420,00 €	762.420,00 €
ΔΤΕ ΠΕ ΑΧΑΪΑΣ	24	4.231.155,95 €	4.231.155,95 €	1.731.250,76 €	2.499.905,19 €	2.499.905,19 €
2008	1	493.861,22 €	493.861,22 €	96.209,77 €	397.651,45 €	397.651,45 €
2009	1	266.000,00 €	266.000,00 €	256.482,90 €	9.517,10 €	9.517,10 €
2010	3	358.559,75 €	358.559,75 €	304.023,15 €	54.536,60 €	54.536,60 €
2012	2	1.490.520,00 €	1.490.520,00 €	394.906,55 €	1.095.613,45 €	1.095.613,45 €
2013	1	78.430,37 €	78.430,37 €	78.430,37 €	0,00 €	0,00 €
2018	1	30.940,00 €	30.940,00 €	0,00 €	30.940,00 €	30.940,00 €
2020	9	749.551,16 €	749.551,16 €	0,00 €	749.551,16 €	749.551,16 €
2021	4	139.084,00 €	139.084,00 €	0,00 €	139.084,00 €	139.084,00 €
(κενό)	2	624.209,45 €	624.209,45 €	601.198,02 €	23.011,43 €	23.011,43 €
ΔΤΕ ΠΕ ΗΛΕΪΑΣ	51	5.780.088,60 €	5.780.088,60 €	2.734.376,23 €	3.045.712,37 €	2.903.726,38 €
2011	1	141.370,81 €	141.370,81 €	141.370,81 €	0,00 €	0,00 €
2012	3	2.386.900,00 €	2.386.900,00 €	899.905,06 €	1.486.994,94 €	1.345.008,95 €
2013	3	151.097,42 €	151.097,42 €	137.286,00 €	13.811,42 €	13.811,42 €
2014	7	1.135.265,59 €	1.135.265,59 €	973.117,04 €	162.148,55 €	162.148,55 €
2015	2	47.057,59 €	47.057,59 €	45.442,27 €	1.615,32 €	1.615,32 €
2016	7	195.456,97 €	195.456,97 €	74.157,33 €	121.299,64 €	121.299,64 €
2017	4	203.875,44 €	203.875,44 €	21.500,00 €	182.375,44 €	182.375,44 €
2018	8	457.826,88 €	457.826,88 €	344.572,54 €	113.254,34 €	113.254,34 €
2019	9	651.442,22 €	651.442,22 €	97.025,18 €	554.417,04 €	554.417,04 €
2020	2	136.687,68 €	136.687,68 €	0,00 €	136.687,68 €	136.687,68 €
2021	5	273.108,00 €	273.108,00 €	0,00 €	273.108,00 €	273.108,00 €
Γενικό Άθροισμα	143	20.553.239,39 €	20.553.239,39 €	9.029.571,17 €	11.523.668,22 €	9.346.977,74 €

Από τον πίνακα αυτό προκύπτει ότι η ΔΤΕ ΠΕ Ηλείας έχει 49 έργα ενταγμένα στο αντίστοιχο πρόγραμμα της, ενώ μαζί με την ΔΤΕ της Αιτωλοακαρνανίας συγκεντρώνουν το 70% του αριθμού των εντάξεων και το 76% του προϋπολογισμού του.

Διαγραμματικά η εικόνα (ως προς τον αριθμό των εντάξεων νέων έργων) αποτυπώνεται στο παρακάτω διάγραμμα:

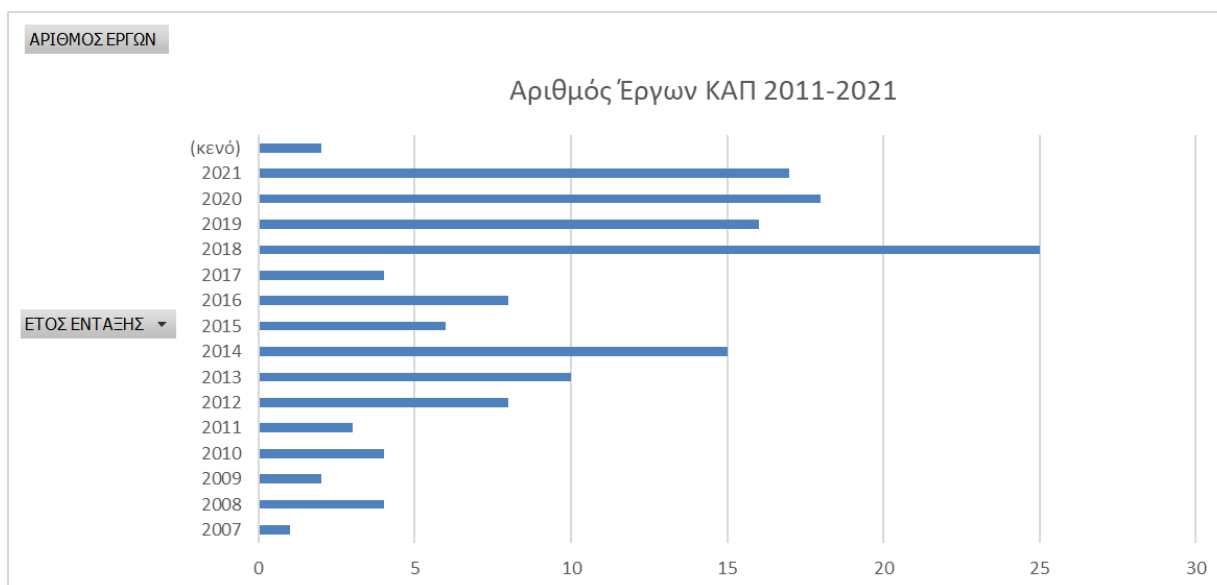

Πρόγραμμα Δημοσίων Επενδύσεων (ΠΔΕ)

Δημόσιες επενδύσεις θεωρούνται όλες οι πάγιες και άυλες επενδυτικές δραστηριότητες του Δημοσίου, οι οποίες στο πλαίσιο της ακολουθούμενης επενδυτικής και γενικότερα της οικονομικής και αναπτυξιακής πολιτικής στοχεύουν στην αναδιανομή του εθνικού εισοδήματος προς όφελος του κοινωνικού συνόλου.

Το Πρόγραμμα Δημοσίων Επενδύσεων (ΠΔΕ) αποτελεί ένα εξίσου σημαντικό μέσο άσκησης αναπτυξιακής πολιτικής της Περιφέρειας και καλείται να συμβάλλει στην περαιτέρω σύγκλιση της Περιφέρειάς μας, την ενίσχυση της κοινωνικής συνοχής με στοχευόμενες δράσεις και παρεμβάσεις για την τόνωση της ενεργού ζήτησης, την προώθηση της βιώσιμης ανάπτυξης, την ενίσχυση της απασχόλησης, την ενίσχυση της οικονομικής και κοινωνικής δικαιοσύνης και τη στήριξη της ανταγωνιστικότητας.

Συγχρηματοδοτούμενο σκέλος ΠΔΕ - Έργα ΕΣΠΑ

Το κύριο μέρος του Προγράμματος Δημοσίων Επενδύσεων και το πιο δυναμικό, όσο αφορά την αναπτυξιακή διάσταση, αποτελεί το συγχρηματοδοτούμενο σκέλος του.

Στον πίνακα που ακολουθεί παρουσιάζεται η εικόνα του Προγράμματος ΕΣΠΑ όπως αποτυπώθηκε την 31-12-2021. Το 2016 ξεκίνησε και η νέα συλλογική απόφαση ΣΑΕΠ 001/1 από την οποία χρηματοδοτούνται τα έργα της νέας προγραμματικής περιόδου 2014 - 2020, που εντάσσονται στο ΕΠ «ΔΥΤΙΚΗ ΕΛΛΑΔΑ».

Πίνακας 40: Έργα Συγχρηματοδοτούμενου Σκέλους ανά Έτος Ένταξης

Έτος Ένταξης	Δεδομένα						
	Αριθμός Έργων	Εγκεκριμένος Προυπολογισμός	Πληρωμές Προηγούμενων Ετών	Υπόλοιπο προς αποπεράτωση	Ετήσια Πιστωση	Κατανομές Έτους	Πληρωμές Έτους
2010	2	42.338.160,20 €	34.640.663,78 €	7.697.496,42 €	1.088.272,03 €	1.087.272,03 €	0,00 €
2011	4	23.795.473,03 €	20.570.109,80 €	3.225.363,23 €	642.654,04 €	627.252,41 €	563.560,27 €
2012	1	1.433.717,99 €	1.150.520,85 €	283.197,14 €	283.197,14 €	283.197,14 €	283.197,14 €
2015	3	7.146.765,03 €	7.146.765,03 €	0,00 €	0,00 €	0,00 €	0,00 €
2016	101	106.942.145,98 €	67.079.900,59 €	39.862.245,39 €	10.045.893,68 €	8.365.725,29 €	6.606.839,59 €
2017	43	66.677.253,11 €	29.996.831,05 €	36.680.422,06 €	6.323.725,53 €	4.711.491,31 €	3.130.463,44 €
2018	115	146.001.505,69 €	51.897.836,53 €	94.103.669,16 €	24.927.086,49 €	20.318.307,28 €	13.320.127,84 €
2019	62	140.975.651,86 €	15.612.595,68 €	125.363.056,18 €	20.555.355,93 €	16.561.886,66 €	11.023.938,94 €
2020	62	114.245.365,64 €	4.697.865,99 €	109.547.499,65 €	26.091.940,50 €	23.571.662,72 €	21.711.275,74 €
2021	93	215.805.805,85 €	0,00 €	215.805.805,85 €	39.642.838,30 €	37.275.898,88 €	33.927.797,93 €
Γενικό Άθροισμα	486	865.361.844,38 €	232.793.089,30 €	632.568.755,08 €	129.600.963,64 €	112.802.693,72 €	90.567.200,89 €

Πίνακας 41: Έργα Συγχρηματοδοτούμενου Σκέλους ανά Συλλογική Απόφαση

ΣΑ	Δεδομένα						
	Αριθμός Έργων	Εγκεκριμένος Προυπολογισμός	Πληρωμές Προηγούμενων Ετών	Υπόλοιπο προς αποπεράτωση	Ετήσια Πιστωση	Κατανομές Έτους	Πληρωμές Έτους
ΕΠ0011	386	774.330.356,11 €	167.454.720,77 €	606.875.635,34 €	120.402.624,11 €	107.103.980,60 €	87.809.029,06 €
ΕΠ0012	3	2.369.894,36 €	2.041.295,59 €	328.598,77 €	328.598,77 €	313.197,14 €	297.220,41 €
ΕΠ0018	3	53.537.248,03 €	43.747.062,04 €	9.790.185,99 €	598.252,41 €	597.252,41 €	549.537,00 €
ΕΠ3012	19	460.415,83 €	137.296,99 €	323.118,84 €	244.770,65 €	90.601,68 €	90.601,68 €
ΕΠ3016	61	20.687.077,60 €	7.068.559,28 €	13.618.518,32 €	6.394.019,88 €	3.585.133,95 €	1.805.297,25 €
ΕΠ6016	13	2.316.643,62 €	1.771.217,83 €	545.425,79 €	545.425,79 €	25.255,91 €	15.515,49 €
ΝΑ0018	1	11.660.208,83 €	10.572.936,80 €	1.087.272,03 €	1.087.272,03 €	1.087.272,03 €	0,00 €
Γενικό Άθροισμα	486	865.361.844,38 €	232.793.089,30 €	632.568.755,08 €	129.600.963,64 €	112.802.693,72 €	90.567.200,89 €

Υπενθυμίζεται ότι από την 1/1/2011 όλα τα έργα που εντάχθηκαν στο ΕΣΠΑ ήταν στην ΣΑΕΠ 001/8 αφού σταμάτησαν να εντάσσονται έργα στις Συλλογικές Αποφάσεις των Νομαρχιακών Αυτοδιοικήσεων λόγω κατάργησής τους.

Οι συλλογικές αποφάσεις ΣΑΕΠ 001/2 και ΣΑΕΠ 301/2 αντιπροσωπεύουν τις μη επιλέξιμες δαπάνες που εκτελούνται υποχρεωτικά Στο πλαίσιο των αντίστοιχων ενταγμένων έργων,

Η παραπάνω εικόνα αποτυπώνεται και διαγραμματικά:

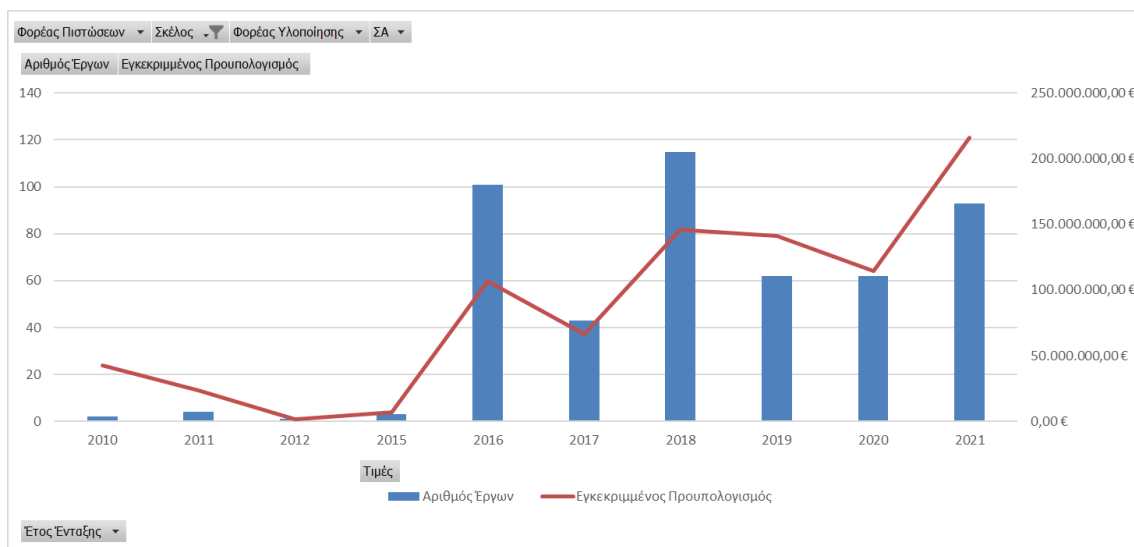

Εθνικό Σκέλος

Για το εθνικό σκέλος του Προγράμματος Δημοσίων Επενδύσεων για την περίοδο αναφοράς του απολογισμού καταβλήθηκε προσπάθεια από τις Δ/σεις Τεχνικών Έργων της Περιφέρειας, την Δ/ση Αναπτυξιακού Προγραμματισμού, την Διεύθυνση Οικονομικού – Δημοσιονομικού Ελέγχου της ΠΔΕ αλλά και το Περιφερειακό Ταμείο Ανάπτυξης, με την υποστήριξη της Γενικής Διεύθυνσης και αгаστή συνεργασία με την πολιτική ηγεσία, να εξορθολογιστούν οι προϋπολογισμοί των ενταγμένων έργων να υπογραφούν συμβάσεις (οι περισσότερες από το 2011) και πληρωθούν απρόσκοπτα όλες οι συμβατικές υποχρεώσεις του εκτελούμενου προγράμματος.

Βάσει των οικονομικών στοιχείων του προγράμματος προκύπτει ότι η απορρόφηση για το έτος 2021 ξεπέρασε το αρχικό όριο πιστώσεων φτάνοντας τα 29 εκ ευρώ.

Στο Πρόγραμμα Δημοσίων επενδύσεων είναι ενταγμένα και λειτουργικά 296 δημόσια έργα συνολικού προϋπολογισμού 701 εκ ευρώ. Στην ΣΑ 401 (Πυροπλήκτων Περιοχών) έχουν ενταχθεί και εκτελούνται 70 έργα συνολικού προϋπολογισμού 23 εκ ευρώ, από τα οποία έχουν ήδη πληρωθεί 11,3 εκ ευρώ (49%) έως την 31/12/2021.

Η εικόνα αυτή του προγράμματος Δημοσίων Επενδύσεων αποτυπώνεται στον παρακάτω πίνακα που εμφανίζει το πλήθος των έργων ανά σκέλος χρηματοδότησης (εθνικό / συγχρηματοδοτούμενο).

Επίσης, από τον παρακάτω πίνακα αναλύεται η ίδια εικόνα αλλά με βάση τον χρόνο ένταξης των έργων (ανά συλλογική απόφαση) στο πρόγραμμα δημοσίων επενδύσεων

Πίνακας 42: Έργα Εθνικού Σκέλους ανά Συλλογική Απόφαση και Έτος Ένταξης

ΣΑ	Δεδομένα							
	Έτος Ένταξης	Αριθμός Έργων	Εγκεκριμένος Προϋπολογισμός	Πληρωμές Προηγούμενων Ετών	Υπόλοιπο προς αποπεράτωση	Ετήσια Πιστώση	Κατανομές Έτους	Πληρωμές Έτους
ΕΠ001	2000	2	2.230.854,93 €	2.135.602,70 €	95.252,23 €	52.723,12 €	52.723,12 €	52.723,12 €
	2011	1	50.000,00 €	50.000,00 €	- €	- €	- €	- €
	2012	9	2.922.619,19 €	1.778.120,96 €	1.144.498,23 €	87.600,92 €	87.600,92 €	87.600,92 €
	2013	9	8.746.856,86 €	8.102.501,64 €	644.355,22 €	166,09 €	166,09 €	166,09 €
	2014	2	1.187.268,83 €	1.179.335,06 €	7.933,77 €	7.932,77 €	7.932,77 €	7.932,77 €
	2015	12	4.590.957,68 €	4.267.396,82 €	323.560,86 €	227.418,73 €	227.418,73 €	227.418,73 €
	2016	3	1.297.058,71 €	1.292.268,14 €	4.790,57 €	- €	- €	- €
	2017	5	5.297.679,66 €	2.958.164,59 €	2.339.515,07 €	18.103,44 €	18.103,44 €	18.103,44 €
	2018	26	44.969.737,13 €	22.493.542,26 €	22.476.194,87 €	1.886.029,46 €	1.885.979,46 €	1.885.979,46 €
	2019	50	80.419.284,45 €	2.135.070,10 €	78.284.214,35 €	2.033.507,26 €	2.033.500,90 €	2.033.500,90 €
	2020	15	14.990.817,23 €	545.638,00 €	14.445.179,23 €	860.865,20 €	860.865,20 €	860.865,20 €
2021	65	99.693.208,81 €	- €	99.693.208,81 €	497.658,06 €	497.658,06 €	497.658,06 €	
ΕΠ001 Άθροισμα		199	266.396.343,48 €	46.937.640,27 €	219.458.703,21 €	5.672.005,05 €	5.671.948,69 €	5.671.948,69 €
ΕΠ301	2015	2	761.234,35 €	662.665,44 €	98.568,91 €	5.000,00 €	- €	- €
	2017	1	108.747,66 €	99.329,95 €	9.417,71 €	5.000,00 €	- €	- €
ΕΠ301 Άθροισμα		3	869.982,01 €	761.995,39 €	107.986,62 €	10.000,00 €	- €	- €
ΕΠ501	2014	5	148.618.130,78 €	71.419.251,92 €	77.198.878,86 €	17.476.999,32 €	17.476.999,32 €	17.476.999,32 €
	2015	3	25.153.022,40 €	7.732.858,72 €	17.420.163,68 €	224.099,45 €	224.099,45 €	224.099,45 €
	2016	3	29.138.840,01 €	9.420.564,04 €	19.718.275,97 €	1.185.841,07 €	1.185.841,07 €	1.185.841,07 €
	2018	4	9.000.000,00 €	2.470.000,00 €	6.530.000,00 €	574.316,95 €	574.316,95 €	574.316,95 €
	2019	1	3.000.000,00 €	- €	3.000.000,00 €	- €	- €	- €
	2020	12	133.954.000,00 €	- €	133.954.000,00 €	3.231.204,72 €	3.231.204,72 €	3.231.204,72 €
	2021	4	17.900.000,00 €	- €	17.900.000,00 €	- €	- €	- €
ΕΠ501 Άθροισμα		32	366.763.993,19 €	91.042.674,68 €	275.721.318,51 €	22.692.461,51 €	22.692.461,51 €	22.692.461,51 €
ΕΠ801	2017	13	16.350.568,04 €	14.388.988,47 €	1.961.579,57 €	110.481,06 €	37.592,38 €	37.592,38 €
	2018	4	8.230.086,82 €	8.227.850,20 €	2.236,62 €	1.662,93 €	- €	- €
	2020	1	112.825,46 €	68.280,93 €	44.544,53 €	44.544,53 €	44.544,53 €	44.544,53 €
	2021	4	22.460.000,00 €	- €	22.460.000,00 €	- €	- €	- €
ΕΠ801 Άθροισμα		22	47.153.480,32 €	22.685.119,60 €	24.468.360,72 €	156.688,52 €	82.136,91 €	82.136,91 €
ΜΠ001	2011	1	32.796,33 €	32.796,33 €	- €	- €	- €	- €
	2012	1	300.000,00 €	72.000,00 €	228.000,00 €	50,00 €	50,00 €	50,00 €
	2013	2	935.647,31 €	28.272,40 €	907.374,91 €	126.631,38 €	117.967,73 €	117.967,73 €
	2014	2	716.881,59 €	673.418,86 €	43.462,73 €	3.462,73 €	- €	- €
	2015	5	1.174.088,03 €	56.910,96 €	1.117.177,07 €	19.488,03 €	15.061,76 €	15.061,76 €
	2016	9	1.649.971,42 €	1.627.816,91 €	22.154,51 €	22.154,51 €	- €	- €
	2017	3	397.038,40 €	238.290,93 €	158.747,47 €	85.689,75 €	66.784,04 €	66.784,04 €
	2018	4	2.850.511,17 €	707.948,77 €	2.142.562,40 €	323,17 €	50,00 €	50,00 €
	2019	2	133.914,79 €	50.796,15 €	83.118,64 €	23.880,59 €	23.880,59 €	23.880,59 €
	2020	2	4.100.000,00 €	- €	4.100.000,00 €	- €	- €	- €
	2021	3	353.573,77 €	- €	353.573,77 €	84.773,77 €	80.000,00 €	80.000,00 €
ΜΠ001 Άθροισμα		34	12.644.422,81 €	3.488.251,31 €	9.156.171,50 €	366.453,93 €	303.794,12 €	303.794,12 €
ΜΠ301	2015	2	450.000,00 €	450.000,00 €	- €	- €	- €	- €
ΜΠ301 Άθροισμα		2	450.000,00 €	450.000,00 €	- €	- €	- €	- €
ΜΠ901	2020	4	6.650.000,00 €	- €	6.650.000,00 €	- €	- €	- €
ΜΠ901 Άθροισμα		4	6.650.000,00 €	- €	6.650.000,00 €	- €	- €	- €
Γενικό Άθροισμα		296	700.928.221,81 €	165.365.681,25 €	535.562.540,56 €	28.897.609,01 €	28.750.341,23 €	28.750.341,23 €

Η εικόνα αυτή γίνεται πιο ανάγλυφη με την διαγραμματική απεικόνιση του παραπάνω πίνακα (ως προς αριθμό έργων και εγκεκριμένο προϋπολογισμό):

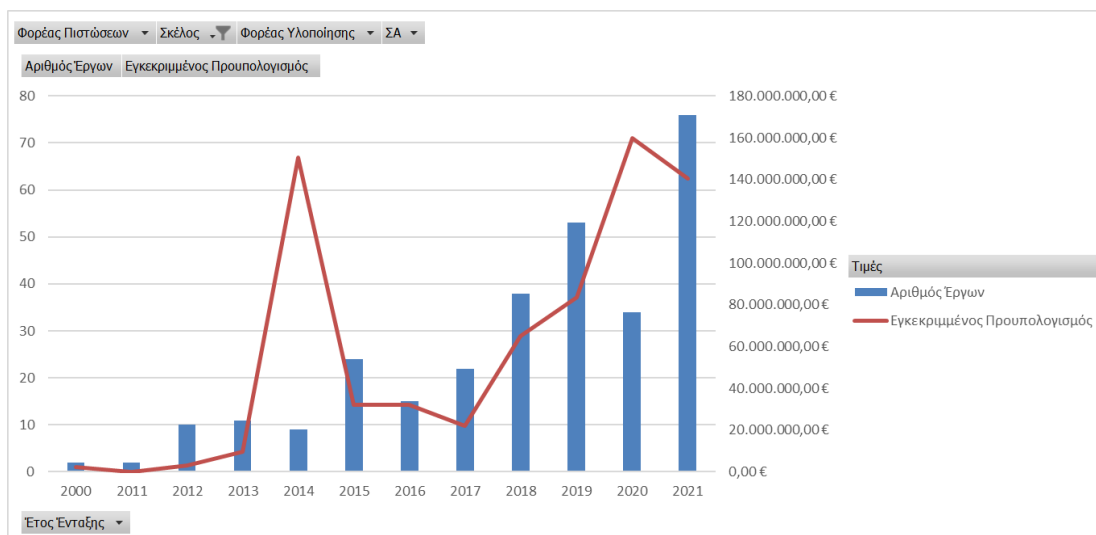

Μέχρι την 31-12-2020 έχουν πληρωθεί για την υλοποίηση των έργων του εθνικού σκέλους του Προγράμματος Δημοσίων Επενδύσεων περίπου 165 εκ ευρώ (23,5% του προϋπολογισμού) και αν συμπεριλάβουμε και τις πληρωμές ύψους 28,7 εκ ευρώ που πραγματοποιήθηκαν το 2021 το ποσοστό πληρωμών ανέρχεται στο 27,7% του εγκεκριμένου προϋπολογισμού.

Επισημαίνεται ότι όλες οι οικονομικές υποχρεώσεις που δημιουργήθηκαν από την υλοποίηση των έργων του εθνικού σκέλους του ΠΔΕ καλύφθηκαν από τις εγκεκριμένες πιστώσεις του προγράμματος για το έτος 2018 και δεν υπάρχουν ληξιπρόθεσμες οφειλές λόγω έλλειψης χρηματοδότησης.

Το 2011 η ΠΔΕ παρέλαβε 1.000 εκτελούμενα έργα που εξυγιάνθηκαν πλήρως. Έτσι το 2013 και 2014 πραγματοποιήθηκε ενδελεχής αξιολόγηση των ενταγμένων έργων και διαγράφηκαν έργα που παρουσίαζαν τα τελευταία χρόνια (2011-2013) μηδενικές πληρωμές και το υπόλοιπο ανεκτέλεστο ήταν πολύ μικρό σε σχέση με τον συμβατικό προϋπολογισμό. Επίσης διαγράφηκαν έργα που δεν παρουσίασαν καμία κινητικότητα στην ίδια περίοδο.

Ομοίως για το διάστημα από 9-2019 έως και 4-2020 πραγματοποιήθηκε, με την σημαντική υποστήριξη της ΔιαΠ αλλά και των αντίστοιχων υπηρεσιών των τελικών δικαιούχων (τεχνικές υπηρεσίες της ΠΔΕ, ΟΤΑ Α βαθμού κ.λπ.) η ίδια διεργασία με την αξιολόγηση των ενταγμένων έργων και την μείωση του προϋπολογισμού τους εξαιτίας ολοκλήρωσης ή αδυναμίας υλοποίησης (ελλείψεις ή αδυναμίες αδειοδοτήσεων κ.λπ.). **Με την ενέργεια αυτή μειώθηκαν οι προϋπολογισμοί σε 123 έργα και αποδεσμεύθηκαν πολύτιμοι πόροι 95,3 εκ ευρώ, σύμφωνα με τον παρακάτω πίνακα:**

A/A	ΣΥΛΛΟΓΙΚΗ ΑΠΟΦΑΣΗ	ΠΛΗΘΟΣ ΣΥΝΕΧΙΖΟΜΕΝΩΝ ΕΡΓΩΝ ΠΡΟΤΑΣΗΣ ΠΔΕ 2020	ΣΥΝΟΛΙΚΟ ΠΟΣΟ ΜΕΙΩΜΕΝΟΥ ΠΡΟΫΠ/ΣΜΟΥ(€)
1	ΕΠ 001	61	33.714.394,03
2	ΕΠ 801	11	12.455.046,53
3	ΕΠ 501	7	42.046.814,47
4	ΜΠ 001	8	931.415,95
5	ΕΠ 401	36	6.147.546,42
	ΣΥΝΟΛΟ:	123	95.295.217,40

Με τον παραπάνω εξορθολογισμό δημιουργήθηκε ευνοϊκός δημοσιονομικός χώρος για την ένταξη νέων έργων τριετούς στόχευσης σύμφωνα με τον παρακάτω πίνακα:

Πίνακας 43: Νέα Έργα ενταγμένα την Περίοδο 2020-2021 Ανά Συλλογική Απόφαση

ΣΑ	Δεδομένα		Εγκριμένος Προϋπολογισμός	Πληρωμές Προηγούμενων Ετών	Υπόλοιπο προς αποπεράτωση	Ετήσια Πιστωση	Κατανομές Έτους	Πληρωμές Έτους
	Έτος Ένταξης	Αριθμός Έργων						
ΕΠ001	2020	15	14.990.817,23 €	545.638,00 €	14.445.179,23 €	860.865,20 €	860.865,20 €	860.865,20 €
	2021	65	99.693.208,81 €	- €	99.693.208,81 €	497.658,06 €	497.658,06 €	497.658,06 €
ΕΠ001 Άθροισμα		80	114.684.026,04 €	545.638,00 €	114.138.388,04 €	1.358.523,26 €	1.358.523,26 €	1.358.523,26 €
ΕΠ501	2020	12	133.954.000,00 €	- €	133.954.000,00 €	3.231.204,72 €	3.231.204,72 €	3.231.204,72 €
	2021	4	17.900.000,00 €	- €	17.900.000,00 €	- €	- €	- €
ΕΠ501 Άθροισμα		16	151.854.000,00 €	- €	151.854.000,00 €	3.231.204,72 €	3.231.204,72 €	3.231.204,72 €
ΕΠ801	2020	1	112.825,46 €	68.280,93 €	44.544,53 €	44.544,53 €	44.544,53 €	44.544,53 €
	2021	4	22.460.000,00 €	- €	22.460.000,00 €	- €	- €	- €
ΕΠ801 Άθροισμα		5	22.572.825,46 €	68.280,93 €	22.504.544,53 €	44.544,53 €	44.544,53 €	44.544,53 €
ΜΠ001	2020	2	4.100.000,00 €	- €	4.100.000,00 €	- €	- €	- €
	2021	3	353.573,77 €	- €	353.573,77 €	84.773,77 €	80.000,00 €	80.000,00 €
ΜΠ001 Άθροισμα		5	4.453.573,77 €	- €	4.453.573,77 €	84.773,77 €	80.000,00 €	80.000,00 €
ΜΠ901	2020	4	6.650.000,00 €	- €	6.650.000,00 €	- €	- €	- €
ΜΠ901 Άθροισμα		4	6.650.000,00 €	- €	6.650.000,00 €	- €	- €	- €
Γενικό Άθροισμα		110	300.214.425,27 €	613.918,93 €	299.600.506,34 €	4.719.046,28 €	4.714.272,51 €	4.714.272,51 €

Στο Εθνικό σκέλος εντάχθηκαν 34 νέα έργα συνολικού Προϋπολογισμού 149 εκ ευρώ και 10 νέα έργα στην ΣΑΕΠ 401 (ΣΑ Πυρόπληκτων περιοχών) συνολικού προϋπολογισμού 5,6 εκ. ευρώ.

Τα νέα έργα που εντάχθηκαν στο Εθνικό Σκέλος του ΠΔΕ το 2021 είναι:

Πίνακας 44: Νέα Έργα που Εντάχθηκαν στο ΠΔΕ το 2021

ΣΑ	Τίτλος Έργου	Αριθμός Έργων	Εγκριμένος Προϋπολογισμός
ΕΠ001	ΑΝΑΔΕΙΞΗ ΔΑΣΙΚΗΣ ΑΝΑΨΥΧΗΣ ΚΑΙ ΑΝΕΜΟΠΤΕΡΙΣΜΟΥ ΣΤΟ ΣΚΙΑΔΟΒΟΥΝΙ ΤΡΙΤΑΙΑΣ ΔΗΜΟΥ ΕΡΥΜΑΝΘΟΥ	1	329.787,92 €
	ΑΝΤΙΚΑΤΑΣΤΑΣΗ ΤΜΗΜΑΤΟΣ ΚΑΤΑΘΛΙΠΤΙΚΟΥ ΑΓΩΓΟΥ ΠΑΛΑΙΡΟΥ ΔΗΜΟΥ ΑΚΤΙΟΥ ΒΟΝΙΤΣΑΣ	1	74.300,00 €
	ΑΝΑΠΤΥΞΗ - ΑΝΑΔΕΙΞΗ ΔΑΣΙΚΗΣ ΑΝΑΨΥΧΗΣ ΤΟΥ ΦΑΡΑΓΓΙΟΥ ΚΟΥΜΠΕΡΙΟΥ ΔΗΜΟΥ ΕΡΥΜΑΝΘΟΥ	1	349.525,76 €
	ΑΝΑΠΤΥΞΗ - ΑΝΑΔΕΙΞΗ ΔΑΣΙΚΗΣ ΑΝΑΨΥΧΗΣ ΤΟΥ ΦΑΡΑΓΓΙΟΥ ΤΕΘΡΕΑ ΔΗΜΟΥ ΕΡΥΜΑΝΘΟΥ	1	369.408,41 €
	ΑΙΣΘΗΤΙΚΕΣ - ΛΕΙΤΟΥΡΓΙΚΕΣ ΠΑΡΕΜΒΑΣΕΙΣ ΚΑΙ ΑΠΟΚΑΤΑΣΤΑΣΕΙΣ ΛΕΙΤΟΥΡΓΙΩΝ ΣΤΙΣ	1	1.500.000,00 €

ΣΑ	Τίτλος Έργου	Αριθμός Έργων	Εγκεκριμένος Προϋπολογισμός
	ΕΓΚΑΤΑΣΤΑΣΕΙΣ ΤΟΥ ΠΑΝΕΠΙΣΤΗΜΙΟΥ ΠΑΤΡΩΝ ΣΤΟ ΜΕΣΟΛΟΓΓΙ		
	ΑΝΑΒΑΘΜΙΣΗ - ΕΚΣΥΓΧΡΟΝΙΣΜΟΣ ΔΙΚΤΥΩΝ ΑΡΔΕΥΣΗΣ ΔΗΜΟΥ ΕΡΥΜΑΝΘΟΥ	1	1.342.842,75 €
	ΑΝΑΒΑΘΜΙΣΗ ΚΑΙ ΒΕΛΤΙΩΣΗ ΟΔΩΝ ΠΡΟΣΒΑΣΗΣ ΣΤΗΝ ΙΕΡΑ ΜΟΝΗ ΑΓΙΑΣ ΛΑΥΡΑΣ	1	1.200.000,00 €
	ΑΝΑΒΑΘΜΙΣΗ, ΒΕΛΤΙΩΣΗ ΚΑΙ ΣΥΝΤΗΡΗΣΗ ΕΠΑΡΧΙΑΚΗΣ ΟΔΟΥ ΔΙΑΣΤΑΥΡΩΣΗ ΠΕΟ ΠΑΤΡΩΝ ΑΘΗΝΩΝ ΕΩΣ ΠΛΑΤΑΝΙ	1	880.000,00 €
	ΑΝΑΔΕΙΞΗ ΔΙΑΔΡΟΜΗΣ ΠΡΟΣ ΚΑΣΤΡΟ ΝΑΥΠΑΚΤΟΥ	1	574.500,00 €
	ΑΝΑΚΑΤΑΣΚΕΥΗ ΓΗΠΕΔΟΥ ΠΟΔΟΣΦΑΙΡΟΥ ΑΓΙΟΥ ΙΩΑΝΝΗ ΡΗΓΑΝΑ ΤΟΥ ΔΗΜΟΥ ΑΓΡΙΝΙΟΥ	1	670.000,00 €
	ΑΝΑΚΑΤΑΣΚΕΥΗ ΓΗΠΕΔΟΥ ΠΟΔΟΣΦΑΙΡΟΥ ΤΟΥ Τ.Δ. ΛΕΠΕΝΟΥΣ ΤΟΥ ΔΗΜΟΥ ΑΓΡΙΝΙΟΥ	1	890.000,00 €
	ΑΝΑΠΛΑΣΗ - ΑΝΑΔΕΙΞΗ ΤΗΣ ΠΛΑΤΕΙΑΣ ΤΖΑΒΕΛΛΑΙΩΝ ΣΤΟ ΑΝΑΤΟΛΙΚΟ ΤΜΗΜΑ ΤΗΣ ΠΟΛΗΣ ΤΗΣ ΝΑΥΠΑΚΤΟΥ	1	1.500.000,00 €
	Ανάπλαση Εμπορικού Κέντρου Αγίου Δήμου Αιγιαλείας: Ενότητα 1 «Οδός Μητροπόλεως»	1	2.380.586,30 €
	ΑΝΑΠΛΑΣΗ ΠΑΡΑΛΙΑΚΟΥ ΜΕΤΩΠΟΥ ΑΣΤΑΚΟΥ, ΑΝΑΔΕΙΞΗ ΙΣΤΟΡΙΚΟΥ ΚΕΝΤΡΟΥ ΚΑΙ ΑΙΣΘΗΤΙΚΗ ΠΑΡΕΜΒΑΣΗ, ΕΝΟΠΙΟΗΣΗ ΚΑΙ ΑΝΑΔΕΙΞΗ ΤΩΝ ΣΗΜΑΝΤΙΚΩΝ ΣΗΜΕΙΩΝ ΤΗΣ ΠΟΛΗΣ ΜΕ ΤΗΝ ΚΕΝΤΡΙΚΗ ΠΛΑΤΕΙΑ	1	1.180.966,86 €
	Ανασκαφική έρευνα και μελέτη του Ιερού του Ελικωνίου Ποσειδώνα στα Νικολέικα Δήμου Αιγιάλειας	1	125.800,00 €
	ΑΝΑΣΤΗΛΩΣΗ ΚΟΙΝΩΝΙΚΟΟΙΚΟΝΟΜΙΚΟΥ ΚΕΝΤΡΟΥ ΠΛΑΓΙΑΣ ΓΙΑ ΕΠΑΝΑΧΡΗΣΗ ΤΟΥ ΩΣ ΠΟΛΙΤΙΣΤΙΚΟ ΚΕΝΤΡΟ	1	1.120.000,00 €
	ΑΝΤΙΡΡΥΠΑΝΣΗ ΚΑΙ ΠΑΡΑΚΤΙΑ ΠΡΟΣΤΑΣΙΑ ΑΠΟ ΤΑ ΑΠΟΒΛΗΤΑ ΤΩΝ ΑΠΟΣΤΡΑΓΓΙΣΤΙΚΩΝ ΤΑΦΡΩΝ ΚΑΙ ΤΩΝ ΧΕΙΜΑΡΡΩΝ ΤΟΥ ΟΙΚΙΣΜΟΥ ΤΗΣ ΚΟΥΡΟΥΤΑΣ ΤΟΥ ΔΗΜΟΥ ΗΛΙΔΑΣ ΚΑΙ ΔΙΑΜΟΡΦΩΣΗ ΕΠΙ ΟΔΩΝ ΗΠΙΑΣ ΚΥΚΛΟΦΟΡΙΑΣ	1	5.200.000,00 €
	ΑΠΟΚΑΤΑΣΤΑΣΗ ΒΑΤΟΤΗΤΑΣ ΕΠΑΡΧΙΑΚΗΣ ΟΔΟΥ ΑΚΡΑΤΑΣ-ΖΑΡΟΥΧΛΑΣ ΣΤΗ ΘΕΣΗ ΒΡΥΣΗ ΚΥΝΗΓΟΥ	1	670.000,00 €
	ΑΠΟΚΑΤΑΣΤΑΣΗ ΒΑΤΟΤΗΤΑΣ ΤΜΗΜΑΤΟΣ ΤΗΣ ΟΔΟΥ ΚΑΤΩ ΑΧΑΙΑΣ - ΠΕΤΡΟΧΩΡΙΟΥ	1	385.000,00 €
	ΑΠΟΚΑΤΑΣΤΑΣΗ ΒΛΑΒΩΝ ΑΠΟΧΕΤΕΥΤΙΚΟΥ ΔΙΚΤΥΟΥ ΠΑΛΛΑΙΡΟΥ	1	74.400,00 €
	ΑΠΟΚΑΤΑΣΤΑΣΗ ΚΑΤΑ ΤΜΗΜΑΤΑ ΚΑΤΟΛΙΣΘΗΣΕΩΝ ΣΤΟΥΣ ΕΠΑΡΧΙΑΚΟΥΣ ΔΡΟΜΟΥΣ: ΠΥΡΓΟΥ -ΟΙΝΟΗΣ (1000Μ. ΠΡΙΝ ΤΗ ΔΙΑΣ/ΣΗ ΚΟΥΤΣΟΧΕΡΑΣ), ΣΙΜΟΠΟΥΛΟΥ -ΑΝΘΩΝΑ (ΠΡΟ ΤΟΥ ΟΙΚΙΣΜΟΥ «ΚΑΛΟ ΠΑΙΔΙ») ΚΑΙ ΧΕΛΙΔΟΝΙΟΥ -ΚΡΥΟΝΕΡΙΟΥ (2000Μ. ΠΡΙΝ ΤΗΝ ΕΙΣΟΔΟ ΚΡΥΟΝΕΡΙΟΥ)	1	4.000.000,00 €
	ΑΠΟΚΑΤΑΣΤΑΣΗ ΚΑΤΟΛΙΣΘΗΣΗΣ ΣΤΗΝ Ε.Ο. ΚΑΡΟΥΤΕΣ - ΛΑΤΖΟΪ - ΑΡΒΑΝΙΤΗ - ΣΟΠΙ - ΧΕΙΜΑΔΙΟ ΣΤΗΝ ΕΞΟΔΟ ΤΗΣ Τ.Κ. ΑΡΒΑΝΙΤΗ	1	1.600.000,00 €
	ΑΠΟΚΑΤΑΣΤΑΣΗ ΧΩΡΟΥ ΑΝΕΞΕΛΕΓΚΤΗΣ ΑΠΟΡΡΙΨΗΣ ΑΠΟΒΛΗΤΩΝ Δ.Ε. ΑΙΓΕΙΡΑΣ, Δ. ΑΙΓΙΑΛΕΙΑΣ	1	496.000,67 €
	ΑΠΟΠΕΡΑΤΩΣΗ ΝΕΟΥ ΔΗΜΑΡΧΕΙΟΥ ΚΑΛΑΒΡΥΤΩΝ	1	611.678,82 €

ΣΑ	Τίτλος Έργου	Αριθμός Έργων	Εγκεκριμένος Προϋπολογισμός
	ΑΡΔΕΥΤΙΚΟ ΕΡΓΟ ΑΓ. ΤΡΙΑΔΑΣ Δ.Ε. ΑΚΡΑΤΑΣ ΔΗΜΟΥ ΑΙΓΙΑΛΕΙΑΣ	1	2.200.000,00 €
	ΑΡΣΗ ΕΠΙΚΙΝΔΥΝΟΤΗΤΑΣ ΕΠΑΡΧΙΑΚΩΝ ΟΔΩΝ ΑΝΑΤΟΛΙΚΗΣ ΑΙΓΙΑΛΕΙΑΣ	1	2.000.000,00 €
	ΒΕΛΤΙΩΣΗ ΑΡΔΕΥΤΙΚΟΥ ΔΙΚΤΥΟΥ ΧΑΛΚΙΟΠΟΥΛΟΥ	1	500.000,00 €
	ΒΕΛΤΙΩΣΗ ΑΡΔΕΥΤΙΚΟΥ ΕΡΓΟΥ ΒΟΝΙΤΣΑΣ - ΜΟΝΑΣΤΗΡΑΚΙΟΥ ΤΟΕΒ ΑΝΑΚΤΟΡΙΟΥ, Ν. ΑΙΤΩΛΟΑΚΑΡΝΑΝΙΑΣ	1	2.200.000,00 €
	ΒΕΛΤΙΩΣΗ ΒΑΤΟΤΗΤΑΣ - ΑΣΦΑΛΤΟΣΤΡΩΣΗ ΑΓΡΟΤΙΚΗΣ ΟΔΟΥ ΛΙΒΑΔΙ ΑΝΑΛΗΨΗΣ - ΚΑΛΟΥΔΙ	1	2.500.000,00 €
	ΒΕΛΤΙΩΣΗ ΔΙΚΤΥΟΥ ΑΡΔΕΥΤΙΚΩΝ ΖΩΝΩΝ 1 ΕΩΣ 6 ΠΕΡΙΟΧΗΣ ΑΧΕΛΩΟΥ	1	1.700.000,00 €
	ΒΕΛΤΙΩΣΗ ΔΡΟΜΟΥ ΔΙΑΣΤΑΥΡΩΣΗ ΑΜΠΕΛΙΑ - ΑΓΙΟΙ ΘΕΟΔΩΡΟΙ	1	1.500.000,00 €
	ΒΕΛΤΙΩΣΗ ΔΡΟΜΟΥ ΜΕΛΙΓΚΟΒΑ - ΑΜΒΡΑΚΙΑ (Β' ΦΑΣΗ)	1	1.400.000,00 €
	ΒΕΛΤΙΩΣΗ ΔΡΟΜΟΥ ΤΡΙΑΝΤΑΦΥΛΛΕΪΚΑ ΚΟΚΚΙΝΟΒΡΥΣΗ (ΤΜΗΜΑ ΤΡΙΑΝΤΑΦΥΛΛΕΪΚΑ - ΔΙΠΟΤΑΜΙΑ)	1	3.800.000,00 €
	ΒΕΛΤΙΩΣΗ Ε.Ο. ΓΑΣΤΟΥΝΗΣ-ΒΑΡΘΟΛΟΜΙΟΥ- Λ. ΚΥΛΛΗΝΗΣ	1	5.000.000,00 €
	ΒΕΛΤΙΩΣΗ ΚΑΙ ΑΝΑΠΛΑΣΗ ΚΟΙΝΟΧΡΗΣΤΩΝ ΧΩΡΩΝ ΕΙΣΟΔΟΥ Δ.Δ. ΑΜΥΓΔΑΛΙΩΝ - ΒΡΕΣΤΟΥ	1	820.000,00 €
	ΒΕΛΤΙΩΣΗ ΚΑΙ ΑΣΦΑΛΤΟΣΤΡΩΣΗ ΔΡΟΜΟΥ ΑΠΟ Κ. ΧΡΥΣΟΒΙΤΣΑ ΜΕΧΡΙ ΠΛΑΤΑΝΟ	1	2.750.000,00 €
	ΒΕΛΤΙΩΣΗ ΟΔΟΥ ΧΑΡΑΥΓΗ - ΡΟΥΠΑΚΙΑ	1	500.000,00 €
	ΒΕΛΤΙΩΣΗ ΤΗΣ 25ης ΕΠΑΡΧΙΑΚΗΣ ΟΔΟΥ ΣΤΑ ΤΜΗΜΑΤΑ: 1.ΑΠΟ ΓΡΑΜΜΕΝΗ ΟΞΥΑ ΕΩΣ ΟΡΙΑ ΜΕ ΠΕ ΦΘΙΩΤΙΔΑΣ, 2.ΛΕΥΚΑΣ-ΜΑΝΔΡΙΝΗΣ & 3.ΚΑΛΛΟΝΗΣ-ΚΥΔΩΝΙΑΣ.	1	3.000.000,00 €
	ΒΕΛΤΙΩΣΗ ΤΗΣ 3ΗΣ ΕΠΑΡΧΙΑΚΗΣ ΟΔΟΥ ΣΤΟ ΤΜΗΜΑ ΧΑΝΙ ΜΠΑΓΙΑ- ΑΓΓΕΛΟΚΑΣΤΡΟ	1	4.500.000,00 €
	ΒΕΛΤΙΩΣΗ ΤΗΣ Ε.Ο. 27ΗΣ ΣΤΟ ΤΜΗΜΑ ΑΝΩ ΚΑΣΤΡΙΤΣΙ - ΑΡΓΥΡΑ	1	1.500.000,00 €
	Βελτίωση τμήματος της οδού Πλατανιώτισσα - Κερτινή - διασταύρωση Πούντας - Καλαβρύτων	1	1.800.000,00 €
	ΔΗΜΙΟΥΡΓΙΑ ΑΘΛΗΤΙΚΟΥ ΚΕΝΤΡΟΥ ΠΑΛΑΙΡΟΥ ΤΟΥ ΔΗΜΟΥ ΑΚΤΙΟΥ ΒΟΝΙΤΣΑΣ	1	600.000,00 €
	ΔΗΜΟΤΙΚΗ ΟΔΟΠΟΙΙΑ Τ.Κ. ΠΕΤΡΩΝΑΣ ΔΕ ΙΝΑΧΟΥ ΔΗΜΟΥ ΑΜΦΙΛΟΧΙΑΣ	1	833.995,52 €
	Διαδικασίες καταχώρησης νέων αγροτικών προϊόντων της Περιφέρειας Δυτικής Ελλάδας στο Μητρώο Προστατευόμενων Ονομασιών Προέλευσης (ΠΟΠ), Προστατευόμενων Γεωγραφικών Ενδείξεων (ΠΓΕ) και Εγγυημένων Παραδοσιακών Ιδιότυπων Προϊόντων (ΕΠΙΠ) και Ορεινών Περιοχών της Ε.Ε.	1	158.720,00 €
	ΕΝΕΡΓΕΙΑΚΗ ΑΝΑΒΑΘΜΙΣΗ ΟΔΟΦΩΤΙΣΜΟΥ ΠΔΕ	1	13.000.000,00 €
	ΕΠΕΚΤΑΣΗ ΓΕΦΥΡΑΣ ΣΤΗ ΘΕΣΗ «ΚΟΚΚΙΝΟ ΣΠΗΛΛΑΙΟ» Ε.Ο. ΑΝΔΡΙΤΣΑΙΝΑΣ - ΜΕΓΑΛΟΠΟΛΗΣ	1	300.000,00 €
	ΕΠΕΚΤΑΣΗ ΥΠΟΔΟΜΩΝ & Β' ΦΑΣΗ	1	785.000,00 €

ΣΑ	Τίτλος Έργου	Αριθμός Έργων	Εγκεκριμένος Προϋπολογισμός
	ΑΠΟΚΑΤΑΣΤΑΣΗΣ ΑΝΟΙΚΤΟΥ ΚΟΛΥΜΒΗΤΗΡΙΟΥ ΔΗΜΟΥ ΠΥΡΓΟΥ		
	ΕΠΙΣΚΕΥΕΣ ΚΑΙ ΔΙΑΡΡΥΘΜΙΣΕΙΣ ΣΤΟ ΤΟΥΡΙΣΤΙΚΟ ΠΕΡΙΠΤΕΡΟ ΕΠΙ ΤΗΣ ΠΛΑΤΕΙΑΣ ΖΑΪΜΑΙΩΝ Τ.Κ. ΚΑΛΑΒΡΥΤΩΝ	1	148.174,00 €
	ΕΠΙΣΚΕΥΗ - ΕΝΕΡΓΕΙΑΚΗ ΑΝΑΒΑΘΜΙΣΗ ΤΗΣ ΠΑΠΑΧΡΙΣΤΟΠΟΥΛΕΙΟΥ ΔΗΜΟΤΙΚΗΣ ΒΙΒΛΙΟΘΗΚΗΣ	1	1.970.000,00 €
	ΕΠΙΣΚΕΥΗ - ΕΝΕΡΓΕΙΑΚΗ ΑΝΑΒΑΘΜΙΣΗ ΤΟΥ ΛΑΖΑΡΑΚΕΙΟΥ ΔΗΜΟΤΙΚΟΥ ΚΤΙΡΙΟΥ	1	3.300.000,00 €
	ΕΠΙΣΚΕΥΗ ΚΤΙΡΙΟΥ ΛΑΛΟΥΝΤΑ ΚΑΙ ΜΕΤΑΤΡΟΠΗ ΣΕ ΚΕΝΤΡΟ ΝΕΟΤΗΤΑΣ ΚΡΕΣΤΕΝΩΝ	1	660.000,00 €
	ΕΡΓΑ ΣΥΝΤΗΡΗΣΗΣ ΑΘΛΗΤΙΚΩΝ ΕΓΚΑΤΑΣΤΑΣΕΩΝ	1	1.988.846,00 €
	ΚΑΤΑΣΚΕΥΗ ΠΕΖΟΔΡΟΜΙΩΝ ΣΕ ΤΜΗΜΑ ΤΗΣ ΠΕΟ. 48	1	1.228.571,80 €
	ΠΑΡΕΜΒΑΣΕΙΣ ΑΣΤΙΚΗΣ ΑΝΑΒΑΘΜΙΣΗΣ ΣΕ ΕΠΙΛΕΓΜΕΝΕΣ ΠΕΡΙΟΧΕΣ ΟΙΚΙΣΜΩΝ ΤΟΠΙΚΩΝ ΚΟΙΝΟΤΗΤΩΝ ΘΕΡΜΟΥ	1	3.472.000,00 €
	ΠΑΡΟΧΗ ΥΠΗΡΕΣΙΩΝ ΤΕΧΝΙΚΟΥ ΣΥΜΒΟΥΛΟΥ ΓΙΑ ΤΗΝ ΕΚΠΟΝΗΣΗ ΣΧΕΔΙΟΥ ΜΕ ΤΙΤΛΟ: "ΑΝΑΔΕΙΞΗ - ΑΞΙΟΠΟΙΗΣΗ & ΠΡΟΣΤΑΣΙΑ ΠΑΡΑΛΙΜΝΙΑΣ ΠΕΡΙΟΧΗΣ ΦΡΑΓΜΑΤΟΣ ΠΕΙΡΟΥ - ΠΑΡΑΠΕΙΡΟΥ"	1	24.800,00 €
	ΠΕΡΙΦΕΡΕΙΑΚΗ ΟΔΟΣ ΑΜΑΛΙΑΔΑΣ, ΑΝΑΤΟΛΙΚΟ ΤΜΗΜΑ, ΑΠΟ ΤΗ ΔΙΑΣΤΑΥΡΩΣΗ ΜΕ ΤΗΝ ΟΔΟ ΚΑΛΑΒΡΥΤΩΝ ΕΩΣ ΤΗ ΔΙΑΣΤΑΥΡΩΣΗ ΜΕ ΤΗΝ ΟΔΟ ΠΡΟΣ ΚΑΡΔΑΜΑ	1	2.380.000,00 €
	ΠΕΡΙΦΡΑΞΗ ΓΗΠΕΔΟΥ ΠΟΔΟΣΦΑΙΡΟΥ ΒΟΝΙΤΣΑΣ ΔΗΜΟΥ ΑΚΤΙΟΥ ΒΟΝΙΤΣΑΣ	1	70.000,00 €
	ΠΡΟΜΗΘΕΙΑ ΕΞΟΠΛΙΣΜΟΥ ΑΜΦΙΘΕΑΤΡΩΝ ΚΑΙ ΑΙΘΟΥΣΩΝ ΓΙΑ ΤΑ ΝΕΑ ΚΤΙΡΙΑ ΤΩΝ ΤΜΗΜΑΤΩΝ ΟΙΚΟΝΟΜΙΚΩΝ ΕΠΙΣΤΗΜΩΝ ΚΑΙ ΜΗΧΑΝΙΚΩΝ Η/Υ ΚΑΙ ΠΛΗΡΟΦΟΡΙΚΗΣ	1	700.000,00 €
	Προμήθεια Ιατροτεχνολογικού Εξοπλισμού για το Γ.Ν. Αιτωλοακαρνανίας- Ν.Μ. Μεσολογγίου «ΧΑΤΖΗΚΩΣΤΑ» αρμοδιότητας 8ης ΥΠΕ	1	139.872,00 €
	ΠΡΟΜΗΘΕΙΑ ΚΑΙ ΔΙΑΣΤΡΩΣΗ ΕΞΟΜΑΛΥΝΤΙΚΗΣ ΣΤΡΩΣΗΣ ΣΤΟΝ ΣΤΙΒΟ ΤΟΥ ΔΗΜΟΤΙΚΟΥ ΣΤΑΔΙΟΥ ΖΑΧΑΡΩΣ	1	50.000,00 €
	ΠΡΟΜΗΘΕΙΑ ΚΑΙ ΤΟΠΟΘΕΤΗΣΗ ΠΡΟΘΗΚΩΝ ΚΑΙ ΕΙΔΙΚΩΝ ΕΚΘΕΣΙΑΚΩΝ ΚΑΤΑΣΚΕΥΩΝ ΓΙΑ ΤΟ ΜΟΥΣΕΙΟ ΛΟΡΔΟΥ ΒΥΡΩΝΑ	1	24.800,00 €
	ΠΡΟΜΗΘΕΙΑ ΣΕΙΣΜΟΛΟΓΙΚΟΥ ΚΑΙ ΓΕΩΦΥΣΙΚΟΥ ΕΞΟΠΛΙΣΜΟΥ, ΕΡΓΑΣΤΗΡΙΟΥ ΣΕΙΣΜΟΛΟΓΙΑΣ ΠΑΝΕΠΙΣΤΗΜΙΟΥ ΠΑΤΡΩΝ	1	310.000,00 €
	ΣΥΜΠΛΗΡΩΜΑΤΙΚΗ ΠΕΡΙΦΡΑΞΗ ΚΑΙ ΕΠΙΣΚΕΥΕΣ ΤΗΣ ΥΦΙΣΤΑΜΕΝΗΣ ΕΞΩΤΕΡΙΚΗΣ ΠΕΡΙΦΡΑΞΗΣ ΠΑΝΕΠΙΣΤΗΜΙΟΥ ΠΑΤΡΩΝ	1	590.632,00 €
	ΣΥΝΔΕΣΕΙΣ Ε.Ο. 74 (ΠΥΡΓΟΣ - ΑΡΧΑΙΑΣ ΟΛΥΜΠΙΑΣ) ΜΕ Τ.Κ. ΠΕΛΟΠΙΟΥ ΚΑΙ ΠΛΑΤΑΝΟΥ (ΣΥΝΔΕΣΗ ΑΡΧΑΙΑΣ ΟΛΥΜΠΙΑΣ - Τ.Κ. ΦΛΟΚΑ)	1	1.600.000,00 €
	ΥΔΡΟΜΑΣΤΕΥΣΗ ΠΗΓΗΣ «ΚΕΦΑΛΟΒΡΥΣΟ» ΚΑΙ ΕΞΩΤΕΡΙΚΟΥ ΔΙΚΤΥΟΥ ΥΔΡΕΥΣΗΣ Τ.Κ. ΚΟΥΤΕΛΗΣ ΔΗΜΟΥ ΚΑΛΑΒΡΥΤΩΝ	1	163.000,00 €
ΕΠ001	Άθροισμα	65	99.693.208,81

ΣΑ	Τίτλος Έργου	Αριθμός Έργων	Εγκεκριμένος Προϋπολογισμός
			€
ΕΠ501	ΔΙΑΝΟΙΞΗ ΤΑΦΡΩΝ - ΚΑΘΑΡΙΣΜΟΣ ΕΡΕΙΣΜΑΤΩΝ, ΠΡΑΝΩΝ, ΤΑΦΡΩΝ, ΔΙΑΜΟΡΦΩΣΗ ΚΟΜΗΣ, ΚΟΠΗ/ΕΚΡΙΖΩΣΗ ΒΛΑΣΤΗΣΗΣ ΚΑΙ ΑΠΟΚΑΤΑΣΤΑΣΗ ΜΙΚΡΟΒΛΑΒΩΝ ΣΤΟ ΕΠΑΡΧΙΑΚΟ ΟΔΙΚΟ ΔΙΚΤΥΟ ΤΗΣ ΠΕ ΑΙΤ/ΝΙΑΣ ΕΤΩΝ 2021-2023	1	4.300.000,00 €
	ΔΙΑΝΟΙΞΗ ΤΑΦΡΩΝ - ΚΑΘΑΡΙΣΜΟΣ ΕΡΕΙΣΜΑΤΩΝ, ΠΡΑΝΩΝ, ΤΑΦΡΩΝ, ΔΙΑΜΟΡΦΩΣΗ ΚΟΜΗΣ, ΚΟΠΗ/ΕΚΡΙΖΩΣΗ ΒΛΑΣΤΗΣΗΣ ΚΑΙ ΑΠΟΚΑΤΑΣΤΑΣΗ ΜΙΚΡΟΒΛΑΒΩΝ ΣΤΟ ΕΠΑΡΧΙΑΚΟ ΟΔΙΚΟ ΔΙΚΤΥΟ ΤΗΣ ΠΕ ΗΛΕΙΑΣ ΕΤΩΝ 2021-2023	1	4.300.000,00 €
	ΚΑΘΑΡΙΣΜΟΣ ΤΑΦΡΩΝ, ΕΡΕΙΣΜΑΤΩΝ, ΠΡΑΝΩΝ, ΔΙΑΜΟΡΦΩΣΗ ΚΟΜΗΣ, ΚΟΠΗ/ΕΚΡΙΖΩΣΗ ΒΛΑΣΤΗΣΗΣ ΚΑΙ ΑΠΟΚΑΤΑΣΤΑΣΗ ΜΙΚΡΟΒΛΑΒΩΝ ΣΤΟ ΕΠΑΡΧΙΑΚΟ ΟΔΙΚΟ ΔΙΚΤΥΟ ΤΗΣ ΠΕ ΑΧΑΪΑΣ ΕΤΩΝ 2021-2023	1	4.300.000,00 €
	ΣΥΝΤΗΡΗΣΗ-ΑΠΟΚΑΤΑΣΤΑΣΗ ΠΡΟΣΚΥΝΗΜΑΤΙΚΩΝ ΧΩΡΩΝ ΤΗΣ ΠΕΡΙΦΕΡΕΙΑΣ ΔΥΤΙΚΗΣ ΕΛΛΑΔΑΣ	1	5.000.000,00 €
ΕΠ501 Άθροισμα		4	17.900.000,00 €
ΕΠ801	ΑΠΟΚΑΤΑΣΤΑΣΕΙΣ ΒΛΑΒΩΝ ΑΠΟ ΤΗΝ ΘΕΟΜΗΝΙΑ ΤΗΣ 26 ΙΑΝΟΥΑΡΙΟΥ 2021 ΣΤΗΝ ΠΕ ΑΙΤ/ΝΙΑΣ	1	9.800.000,00 €
	ΑΠΟΚΑΤΑΣΤΑΣΗ ΒΛΑΒΩΝ ΣΤΟ Ε.Ο. ΔΙΚΤΥΟ ΕΝΤΟΣ ΤΩΝ ΟΡΙΩΝ ΤΩΝ ΔΗΜΩΝ ΑΡΧΑΙΑΣ ΟΛΥΜΠΙΑΣ ΚΑΙ ΠΥΡΓΟΥ ΤΗΣ ΠΕ ΗΛΕΙΑΣ ΜΕΤΑ ΑΠΟ ΘΕΟΜΗΝΙΑ (ΠΥΡΚΑΓΙΑ) ΤΩΝ ΑΥΓΟΥΣΤΟ ΕΤΟΥΣ 2021	1	4.000.000,00 €
	ΑΠΟΚΑΤΑΣΤΑΣΗ ΖΗΜΙΩΝ ΥΦΙΣΤΑΜΕΝΩΝ ΑΝΤΙΠΛΗΜΜΥΡΙΚΩΝ ΕΡΓΩΝ - ΚΑΘΑΡΙΣΜΟΣ & ΔΙΑΝΟΙΞΗ ΤΑΦΡΟΥ ΚΑΙ ΑΠΟΚΑΤΑΣΤΑΣΗ ΒΛΑΒΩΝ ΑΝΑΧΩΜΑΤΩΝ ΣΤΟΝ ΤΟΕΒ ΛΕΣΙΝΙΟΥ ΤΗΣ ΠΕ ΑΙΤΩΛΟΑΚΑΡΝΑΝΙΑΣ ΑΠΟ ΘΕΟΜΗΝΙΑ 15 & 16 ΟΚΤΩΒΡΙΟΥ 2021	1	6.760.000,00 €
	ΑΠΟΚΑΤΑΣΤΑΣΗ ΖΗΜΙΩΝ ΥΦΙΣΤΑΜΕΝΩΝ ΑΝΤΙΠΛΗΜΜΥΡΙΚΩΝ ΕΡΓΩΝ - ΚΑΘΑΡΙΣΜΟΣ ΚΟΙΤΗΣ, ΑΡΣΗ ΠΡΟΣΧΩΣΕΩΝ ΚΑΙ ΛΟΙΠΩΝ ΦΕΡΤΩΝ ΑΠΟ ΤΗ ΘΕΟΜΗΝΙΑ ΙΑΝΟΥΑΡΙΟΥ 2021 ΣΕ ΥΔΑΤΟΡΕΜΑΤΑ ΕΝΤΟΣ ΤΩΝ ΔΗΜΩΝ ΖΑΧΑΡΩΣ ΚΑΙ ΑΝΔΡΙΤΣΑΙΝΑΣ - ΚΡΕΣΤΕΝΩΝ	1	1.900.000,00 €
ΕΠ801 Άθροισμα		4	22.460.000,00 €
ΜΠ001	ΔΑΠΑΝΕΣ ΕΚΤΟΣ ΕΔΡΑΣ ΚΙΝΗΣΗΣ ΚΑΙ ΟΔΟΙΠΟΡΙΚΑ ΕΞΟΔΑ ΚΑΙ ΑΜΟΙΒΕΣ ΓΙΑ ΕΙΔΙΚΕΣ ΠΙΝ.Ο	1	4.773,77 €
	ΜΕΛΕΤΗ ΛΕΙΤΟΥΡΓΙΚΗΣ ΑΝΑΒΑΘΜΙΣΗΣ ΤΩΝ ΠΑΡΑΛΙΑΚΩΝ ΟΔΩΝ ΡΙΟΥ ΚΑΙ ΑΚΤΑΙΟΥ ΠΑΤΡΩΝ	1	200.000,00 €
	ΣΥΜΒΟΥΛΕΥΤΙΚΗ ΥΠΟΣΤΗΡΙΞΗ ΓΙΑ ΤΗ ΔΗΜΙΟΥΡΓΙΑ ΥΠΟΔΟΜΩΝ ΓΙΑ ΤΗΝ ΑΝΑΒΑΘΜΙΣΗ ΤΟΥ ΑΠΟ ΘΑΛΑΣΣΗΣ ΤΟΥΡΙΣΜΟΥ ΣΤΗΝ ΔΕ ΠΑΛΛΙΡΟΥ ΔΗΜΟΥ ΑΚΤΙΟΥ ΒΟΝΙΤΣΑΣ	1	148.800,00 €
ΜΠ001 Άθροισμα		3	353.573,77 €
Γενικό Άθροισμα		76	140.406.782,58 €

Το 2021 υπογράφηκαν 61 συμβάσεις συνολικού προϋπολογισμού 109 εκ ευρώ και συμβατικού προϋπολογισμού 53, 2 εκ ευρώ. Οι πλειοψηφία των συμβάσεων αυτών είναι στην ΣΑΕΠ 501 με 27 συμβάσεις συνολικού Προϋπολογισμού 60 εκ. ευρώ. Στον πίνακα που ακολουθεί αποτυπώνεται η εικόνα αυτή:

Πίνακας 45: Συμβάσεις υπογεγραμμένες έτους 2021

Συλλογική Απόφαση	Αριθμός Έργων	Εγκεκριμένος Προϋπολογισμός	Συμβατικός Προϋπολογισμός (με ΦΠΑ)
ΚΑΠ	4	1.113.000,00 €	593.647,46 €
ΣΑΕ 0821	3	5.244.096,61 €	3.693.401,37 €
ΣΑΕ0758	1	783.940,00 €	500.359,77 €
ΣΑΕΠ 001	18	23.893.201,86 €	11.071.338,20 €
ΣΑΕΠ 001	1	130.000,00 €	65.994,13 €
ΣΑΕΠ 0011	2	15.936.000,00 €	9.358.135,56 €
ΣΑΕΠ 3016	1	661.900,00 €	327.629,71 €
ΣΑΕΠ 501	27	60.505.756,44 €	26.880.663,46 €
ΣΑΕΠ501	1	140.201,10 €	140.201,10 €
ΣΑΜΠ 001	2	500.000,00 €	366.657,48 €
ΣΑΜΠ 901	1	300.000,00 €	217.750,20 €
Γενικό Άθροισμα	61	109.208.096,01 €	53.215.778,44 €

Την τριετία 2019-2021 έχουν υπογραφεί 183 συμβάσεις συνολικού προϋπολογισμού 319,3 εκ ευρώ που αντιστοιχεί στο 44% του συνολικού προϋπολογισμού ενταγμένων έργων (725,6 εκ ευρώ) ανεξαρτήτως πηγής χρηματοδότησης (εθνικό και συγχρηματοδοτούμενο σκέλος). Δηλαδή **ένα στα δύο ενταγμένα έργα η σύμβαση εκτέλεσής του υπογράφηκε την τελευταία τριετία**. Ο παρακάτω πίνακας αποτυπώνει την εικόνα αυτή.:

Πίνακας 46: Συμβάσεις Υπογεγραμμένες 2019-2021

Συλλογική Απόφαση	Αριθμός Έργων	Εγκεκριμένος Προϋπολογισμός	Συμβατικός Προϋπολογισμός (με ΦΠΑ)
ΚΑΠ	8	1.429.916,00 €	868.555,46 €
ΣΑΕ 071	2	8.820.000,00 €	3.951.247,81 €
ΣΑΕ 0821	3	5.244.096,61 €	3.693.401,37 €
ΣΑΕ071	1	5.000.000,00 €	1.805.962,66 €
ΣΑΕ0758	1	783.940,00 €	500.359,77 €
ΣΑΕ571	2	677.340,00 €	231.466,09 €
ΣΑΕ572	1	55.606,37 €	55.606,37 €
ΣΑΕΠ 001	28	33.703.759,49 €	15.559.636,93 €
ΣΑΕΠ 001	1	130.000,00 €	65.994,13 €
ΣΑΕΠ 0011	8	33.082.057,00 €	18.038.131,56 €
ΣΑΕΠ 3016	1	661.900,00 €	327.629,71 €
ΣΑΕΠ 501	61	131.088.616,29 €	58.716.567,34 €
ΣΑΕΠ 801	1	54.761,91 €	54.761,91 €
ΣΑΕΠ001	8	24.744.471,04 €	9.941.770,51 €
ΣΑΕΠ0011	1	2.100.000,00 €	830.155,05 €
ΣΑΕΠ501	35	52.996.885,25 €	23.053.822,11 €
ΣΑΕΠ801	15	13.911.215,04 €	5.441.331,44 €
ΣΑΜΠ 001	4	2.055.626,93 €	724.413,34 €
ΣΑΜΠ 901	1	300.000,00 €	217.750,20 €
ΣΕ 571	1	2.500.000,00 €	994.972,28 €
Γενικό Άθροισμα	183	319.340.191,94 €	145.073.536,04 €

Στον πίνακα που ακολουθεί παρουσιάζεται η παραπάνω εικόνα των συμβάσεων που υπογράφηκαν στην περίοδο 2019-2021 ανά Διεύθυνση Τεχνικών Έργων:

Πίνακας 47 Υπογεγραμμένες Συμβάσεις ανά Διεύθυνση Τεχνικών Έργων 2019-2021

Συλλογική Απόφαση	Αριθμός Έργων	Εγκεκριμένος Προϋπολογισμός	Συμβατικός Προϋπολογισμός (με ΦΠΑ)
ΔΤΕ ΠΔΕ	31	63.469.965,90 €	28.795.167,24 €
ΔΤΕ ΠΕ ΑΙΤ-ΝΙΑΣ	51	79.794.480,32 €	34.142.682,35 €
ΔΤΕ ΠΕ ΑΧΑΪΑΣ	68	94.928.133,10 €	37.115.131,83 €
ΔΤΕ ΠΕ ΗΛΕΪΑΣ	33	81.147.612,61 €	45.020.554,62 €
Γενικό Άθροισμα	183	319.340.191,94 €	145.073.536,04 €

Διαμόρφωση ορίου πληρωμών και εγκεκριμένων πιστώσεων του Εθνικού Σκέλους του Προγράμματος Δημοσίων Επενδύσεων της Περιφέρειας Δυτικής Ελλάδας για την περίοδο 2019-2020

Τα χρηματοδοτικά όρια της Περιφέρειας Δυτικής Ελλάδας διαμορφώθηκαν σύμφωνα με τον παρακάτω Πίνακα:

Πίνακας 48: Όρια Χρηματοδοτικά Εθνικού και Συγχρηματοδοτούμενου Σκέλους ΠΔΕ 2020-2021

Σκέλος	Αρχικό Χρηματοδοτικά όρια	Τελικά Χρηματοδοτικά όρια
Εθνικό ΠΔΕ 2020	10.850.000,00	25.760.000,00
Εθνικό ΠΔΕ 2021	11.400.000,00	28.897.609,01

Σημαντικό εύρημα είναι, μετά από τα 11 χρόνια λειτουργίας της αιρετής περιφέρειας είναι η εξέλιξη του ορίου πληρωμών και εγκεκριμένων πιστώσεων για το διάστημα 2011-2020 που αποτυπώνεται στον παρακάτω πίνακα.

Έτος	Όρια Χρηματοδότησης (Όρια Πιστώσεων)			Απορρόφηση Χρηματοδότησης	
	Αρχικό	Τελικό	Μεταβολή	Κατανομές-Πληρωμές	Ποσοστό Απορρόφησης
2011	9.000.000,00	15.229.353,28	69,22%	8.420.875,51	55,29%
2012	8.500.000,00	36.383.239,38	328,04%	24.715.871,88	67,93%
2013	8.000.000,00	33.700.147,52	321,25%	29.329.753,40	87,03%
2014	8.500.000,00	20.000.000,00	135,29%	10.673.320,45	53,37%
2015	7.500.000,00	26.500.000,00	253,33%	18.929.306,91	71,43%
2016	7.900.000,00	24.000.000,00	203,80%	22.955.779,60	95,65%
2017	10.400.000,00	38.000.000,00	265,38%	36.191.410,84	95,24%
2018	10.600.000,00	55.000.000,00	418,87%	53.209.425,74	96,74%
2019	13.200.000,00	13.200.000,00	0,00%	8.829.145,64	66,89%
2020	10.850.000,00	25.760.000,00	137,42%	25.102.224,72	97,45%
2021	11.400.000,00	28.897.609,01	153,49%	28.750.341,23	99,49%

Στον πίνακα αυτό παρουσιάζεται η αρχική έγκριση ορίου πληρωμών και πιστώσεων καθώς και η τελική έγκρισή του. Επίσης παρουσιάζονται οι απορροφήσεις του πιστωτικού ορίου σε πληρωμές-κατανομές αλλά και σε ποσοστό επί του ορίου. Από την περίοδο 2016 έως και σήμερα (με εξαίρεση το 2019 για λόγους δημοσιονομικής πολιτικής της χώρας) τα ποσοστά απορρόφησης (κατανομές πληρωμές) πλησιάζουν το 100% του στόχου (όριο πιστώσεων) γεγονός που αντανάκλα την ταχύτητα αντίδρασης της ΠΔΕ στις χρηματοροές του αρμόδιου Υπουργείου. Το 2021 έχουμε σχεδόν 100% απορρόφηση του ορίου των πιστώσεων ενδεικτικό της δυναμικής υλοποίησης που έχει επιτευχθεί την τελευταία τριετία 2019-2021.

Από τον πίνακά αυτό προκύπτει ότι το μέσο όριο αρχικών ετήσιων εγκεκριμένων πιστώσεων είναι 9,6 εκ € (η διάμεσος είναι 9 εκ €) με συντελεστή μεταβλητότητας 0,19 ενώ το αντίστοιχο μέσο ετήσιο τελικό εγκεκριμένο όριο πιστώσεων είναι 28,9 εκ € (η διάμεσος είναι 26,5 εκ €) με συντελεστή μεταβλητότητας 0,39. Δηλαδή η ΠΔΕ καταφέρνει κάθε χρόνο να πετυχαίνει σχεδόν υπερτριπλασιασμό του εγκεκριμένου ορίου πληρωμών – πιστώσεων στο εθνικό σκέλος του προγράμματος Δημοσίων Επενδύσεων. Αυτό αναδεικνύει την συστηματική προσπάθεια απορρόφησης πόρων που γίνεται από τις αρμόδιες τεχνικές υπηρεσίες, τις οικονομικές υπηρεσίες και το Περιφερειακό Ταμείο Ανάπτυξης όσο και τον έντονο διεκδικητικό χαρακτήρα πόρων από πλευράς της ΠΔΕ.

Η εικόνα αυτή αποτυπώνεται και διαγραμματικά:

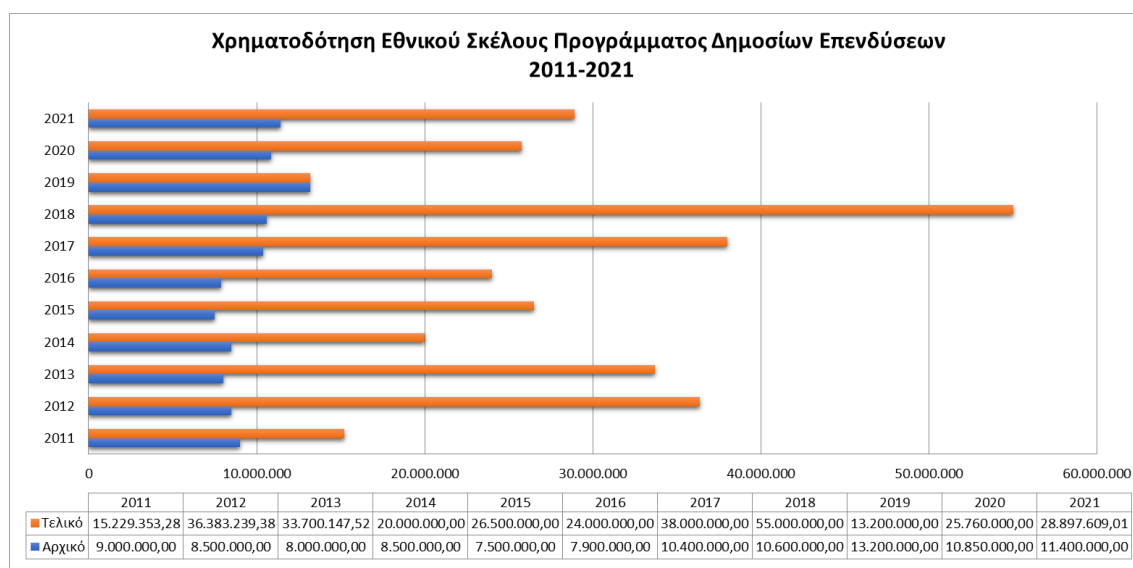

Στο επόμενο διάγραμμα αποτυπώνεται η εξέλιξη απορρόφησης των τελικών πιστώσεων κάθε έτους από το 2011 έως και 2020. Δηλαδή αποτυπώνεται ότι στις αυξημένες χρηματοροές του αρμόδιου Υπουργείου προς την Περιφέρεια Δυτικής Ελλάδας για την κάλυψη των υποχρεώσεων του εθνικού σκέλους του ΠΔΕπ, η ΠΔΕ ανταποκρίνεται πλήρως πετυχαίνοντας ποσοστά που αγγίζουν το 100% του στόχου. Έτσι δαπανήθηκαν μόνο για έργα του εθνικού σκέλους του ΠΔΕπ στην ΠΔΕ την περίοδο 2011-2021, ποσά 267 εκ ευρώ.

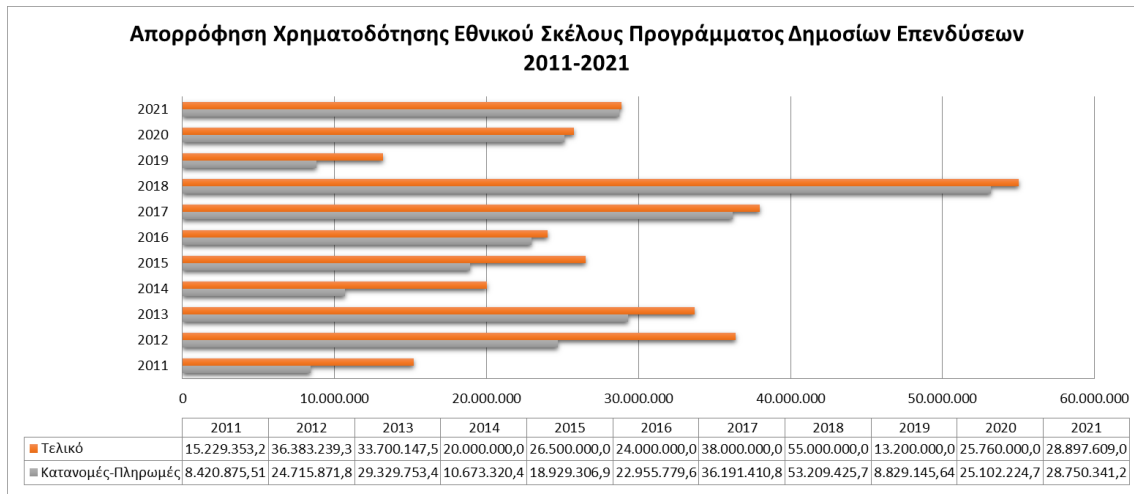

Στο επόμενο διάγραμμα αποτυπώνεται η πορεία εξέλιξης του ποσοστού απορρόφησης για την εν λόγω περίοδο.

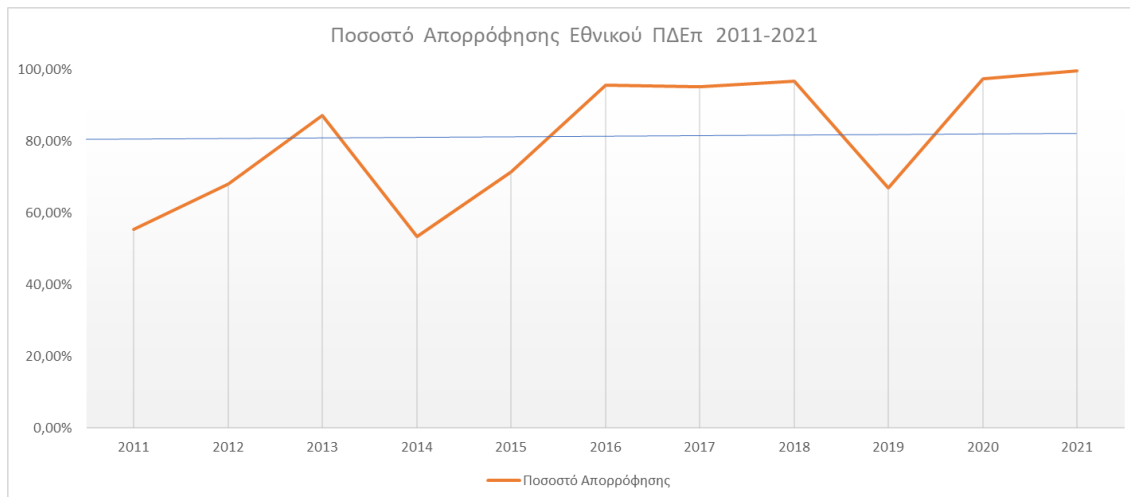

Δηλαδή στα έτη 2016, 2017, 2018 2020 και 2021 η ΠΔΕ πετυχαίνει σχεδόν 100% απορρόφησης των εγκεκριμένων πιστωτικών ορίων της.

Για το 2022 και σύμφωνα με την πρόσφατη απόφαση του αρμόδιου Υπουργείου Ανάπτυξης και Επενδύσεων πιστώσεις που προβλέπονται για την ΠΔΕ για το εθνικό και το συγχρηματοδοτούμενο σκέλος δίδονται από τον παρακάτω πίνακα:

Πίνακας 49: Πιστώσεις ΠΔΕ 2022 ανά σκέλος και Περιφέρεια της χώρας

Περιφέρεια	Συγχρηματοδοτούμενο ΠΔΕ	Εθνικό ΠΔΕ	Σύνολο
Ανατολική Μακεδονία και Θράκη	85.000.000 €	14.000.000 €	99.000.000 €
Κεντρική Μακεδονία	215.000.000 €	32.250.000 €	247.250.000 €
Δυτική Μακεδονία	65.000.000 €	8.150.000 €	73.150.000 €
Ήπειρος	60.000.000 €	10.900.000 €	70.900.000 €
Θεσσαλία	75.000.000 €	15.750.000 €	90.750.000 €
Ιονίων Νήσων	45.000.000 €	5.350.000 €	50.350.000 €
Δυτική Ελλάδα	75.000.000 €	14.200.000 €	89.200.000 €
Στερεά Ελλάδα	40.000.000 €	13.200.000 €	53.200.000 €
Αττική	295.000.000 €	40.650.000 €	335.650.000 €
Πελοπόννησος	60.000.000 €	12.900.000 €	72.900.000 €
Βόρειο Αιγαίο	55.000.000 €	6.850.000 €	61.850.000 €
Νότιο Αιγαίο	55.000.000 €	10.850.000 €	65.850.000 €
Κρήτη	75.000.000 €	14.950.000 €	89.950.000 €
	1.200.000.000 €	200.000.000 €	1.400.000.000 €

Στον ίδιο πίνακα παρουσιάζονται οι αντίστοιχες πιστώσεις για τις λοιπές περιφέρειες της χώρας. Για το 2022 προβλέπεται να διατεθούν 1.4 δις ευρώ από το ΠΔΕ από τα οποία τα 200 εκ ευρώ αφορούν το Εθνικό ΠΔΕπ.

Στον πίνακα που ακολουθεί παρουσιάζεται το ποσοστό συμμετοχής κάθε Περιφέρειας της χώρας στο εθνικό και συγχρηματοδοτούμενο σκέλος του ΠΔΕπ:

Πίνακας 50: Πιστώσεις ΠΔΕ 2022 ανά σκέλος και Περιφέρεια της Χώρας (Ποσοστά)

Περιφέρεια	Συγχρηματοδοτούμενο ΠΔΕ	Εθνικό ΠΔΕ	Σύνολο
Ανατολική Μακεδονία και Θράκη	7,08%	7,0%	7,07%
Κεντρική Μακεδονία	17,92%	16,1%	17,66%
Δυτική Μακεδονία	5,42%	4,1%	5,23%
Ήπειρος	5,00%	5,5%	5,06%
Θεσσαλία	6,25%	7,9%	6,48%
Ιονίων Νήσων	3,75%	2,7%	3,60%
Δυτική Ελλάδα	6,25%	7,1%	6,37%
Στερεά Ελλάδα	3,33%	6,6%	3,80%
Αττική	24,58%	20,3%	23,98%
Πελοπόννησος	5,00%	6,5%	5,21%
Βόρειο Αιγαίο	4,58%	3,4%	4,42%
Νότιο Αιγαίο	4,58%	5,4%	4,70%
Κρήτη	6,25%	7,5%	6,43%
	100,00%	100,0%	100,00%

Οι περιφέρειες Αττικής και Κεντρικής Μακεδονίας συγκεντρώνουν το 42,5% των πιστώσεων του συγχρηματοδοτούμενου σκέλους για το 2022 ενώ στο εθνικό σκέλος το αντίστοιχο ποσοστό είναι το 36,5%. Δηλαδή 1 στα 2 ευρώ του συγχρηματοδοτούμενου σκέλους του ΠΔΕ για το 2022 προγραμματίζεται να δαπανηθεί στην Αττική και Κεντρική Μακεδονία, ενώ 1 ευρώ στα τρία ευρώ του εθνικού σκέλους του ΠΔΕπ προγραμματίζεται να δαπανηθεί στις περιφέρειες αυτές.

Η εικόνα αυτή αποτυπώνεται με τα παρακάτω δύο διαγράμματα:

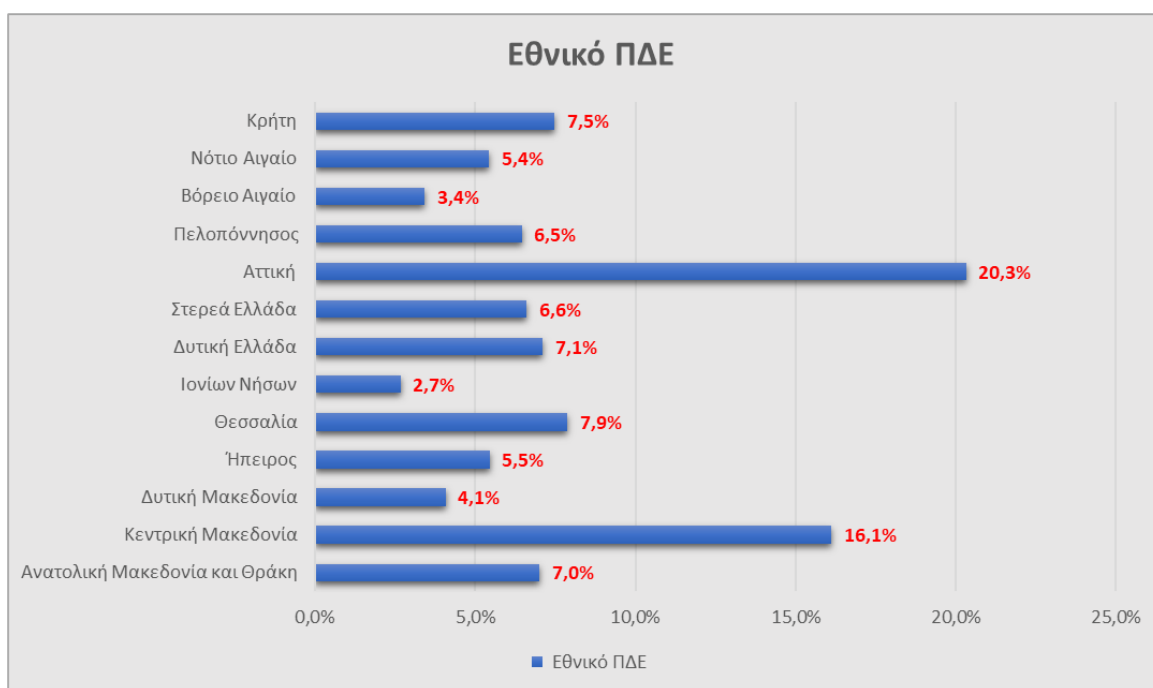

ΤΟΜΕΑΣ ΚΙΝΗΤΡΩΝ ΠΕΡΙΦΕΡΕΙΑΚΗΣ ΑΝΑΠΤΥΞΗΣ

Για τη στήριξη των ιδιωτικών επενδύσεων στη Περιφέρεια Δυτικής Ελλάδος μέσα στην περίοδο του απολογισμού (1/9/2019 έως 31/12/2020) εκταμιεύτηκαν το σύνολο των χρημάτων που είχαν διατεθεί από το αρμόδιο Υπουργείο μέσα από την ΣΑΕ 024. Από την 01/07/2011 που η Περιφέρεια Δυτικής Ελλάδας έχει αναλάβει την αρμοδιότητα των Αναπτυξιακών Νόμων 3299/2004 και 3908/11 και 4399/2016 έχουν εκταμιευθεί συνολικά περίπου 50 εκατ. ευρώ

Αναπτυξιακοί Νόμοι (3299/2004 3908/2011 4399-2016)

Από την 01/07/2011 που η Περιφέρεια Δυτικής Ελλάδας έχει αναλάβει την αρμοδιότητα των Αναπτυξιακών Νόμων 3299/2004 και 3908/11 και 4399/2016 έχουν εκταμιευθεί συνολικά περίπου 58 εκατ. ευρώ έως 31-12-2021. Ειδικότερα, στον παρακάτω πίνακα παρουσιάζεται συνοπτικά η εικόνα των επενδυτικών νόμων 3299/2004 και 3908/2011:

Πίνακας 51: Πορεία Αναπτυξιακών Νόμων στην Περιφέρεια Δυτικής Ελλάδας

Νόμος	Σύνολο υπαγωγών	Ύψος Επένδυσης (€)	Ύψος Επιχορήγησης (€)
N. 3299/2004- Α' ΦΑΣΗ	239	158.089.166,71	72.727.061,18
N. 3299/2004 -Β' ΦΑΣΗ	409	318.340.803,81	170.501.904,50
N. 3908/2011	41	39.045.967,82	15.765.072,26
ΣΥΝΟΛΟ		515.475.938,34	258.994.037,94

Για τις επενδύσεις που βρίσκονται σε εκκρεμότητα αναμένονται:

- η διενέργεια των ελέγχων από όργανα ελέγχου (Π.Ο.Ε) και η ολοκλήρωση των επενδύσεων καθώς και
- η καταβολή της επιχορήγησης

Το 2021 πραγματοποιήθηκαν οι πληρωμές ύψους 2,8 εκ ευρώ που ανά νόμο ενίσχυσης αποτυπώνονται στον παρακάτω πίνακα:

Πίνακας 52: Πληρωμές Αναπτυξιακών Νόμων από ΔιαΠ 2021

Αναπτυξιακός Νόμος	Πληρωμές 2021
N 4399-2016	
Καθεστώς Γενικής Επιχειρηματικότητας	937.773,50 €
Καθεστώς Νέες Ανεξάρτητες Επιχειρήσεις	1.237.682,89 €
N. 3908/2011	52.261,40 €
N. 3299/2004	576.927,29 €
ΣΥΝΟΛΟ	2.804.645,08 €

Επιπρόσθετα, θα δρομολογηθούν ενέργειες ελέγχου τήρησης μακροχρόνιων υποχρεώσεων σε επιχειρήσεις που δεν έχουν υποβάλει τα απαραίτητα δικαιολογητικά για την επιβολή κυρώσεων σύμφωνα με την ισχύουσα νομοθεσία

Όσον αφορά τις επιχειρήσεις Ν.3299/04 που δεν έχουν προχωρήσει στην υλοποίηση του 50% του εγκεκριμένου επενδυτικού σχεδίου τους, ολοκληρώθηκε η διαδικασία για την συνολική απένταξη των συγκεκριμένων έργων (γραπτή ενημέρωση και στη συνέχεια απόφαση της γνωμοδοτικής Επιτροπής) σύμφωνα με την ισχύουσα νομοθεσία.

Εξυγιάνθηκαν όλες οι περιπτώσεις ιδιωτικών επενδύσεων με ζημιά του ελληνικού δημοσίου και διασφαλίστηκαν οι απαιτήσεις του

Τέλος αξίζει να υπογραμμίσουμε ότι η ΠΔΕ και στο θέμα του αναπτυξιακού νόμου έδωσε το στίγμα της με σειρά προτάσεων που υπέβαλε στον αρμόδιο Υπουργό για την επιτάχυνση της αποπληρωμής των επιχειρήσεων που ολοκλήρωσαν με επιτυχία τις επενδύσεις τους.

Υλοποιούνται όλα τα προκηρυχθέντα καθεστώτα ένταξης επενδύσεων στον **Ν. 4399/2016**.
Ειδικότερα:

Α κύκλος: Το 2018 ολοκληρώθηκε η αξιολόγηση των αιτήσεων της Α' φάσης και η έκδοση αποφάσεων υπαγωγής τους στον αναπτυξιακό νόμο 4399/2016 ο οποίος χωρίζεται σε τρία είδη καθεστώτων ενισχύσεων.

Πίνακας 53: Νόμος 4399-2016 Πορεία Α κύκλου

Ν.4399/2016- Α' ΚΥΚΛΟΣ	ΑΡΙΘΜΟΣ ΕΠΕΝΔΥΣΕΩΝ	ΣΥΝΟΛΙΚΟΣ ΕΓΚΕΚΡΙΜΕΝΟΣ Π/Υ	ΣΥΝΟΛΙΚΟ ΠΟΣΟ ΕΠΙΧΟΡΗΓΗΣΗΣ	ΣΥΝΟΛΙΚΟ ΠΟΣΟ ΦΟΡ. ΑΠΑΛΛΑΓΗΣ
ΓΕΝΙΚΗ ΕΠΙΧΕΙΡΗΜΑΤΙΚΟΤΗΤΑ	8	9.919.890,84€	3.375.554,62 €	581.734,26 €
ΜΗΧΑΝΟΛΟΓΙΚΟΣ ΕΞΟΠΛΙΣΜΟΣ	4	3.960.144,60€	-	1.578.605,73 €
ΝΕΕΣ ΑΝΕΞΑΡΤΗΤΕΣ Μ.Μ.Ε.	10	3.852.686,91€	2.086.281,70€	-
ΣΥΝΟΛΑ	22	17.732.722,35€		

Β κύκλος: Έχει ολοκληρωθεί η αξιολόγηση των αιτήσεων που υποβλήθηκαν για την **Β' φάση** του Ν.4399/16.

Πίνακας 54: ΝΟΜΟΣ 4399-2016 Πορεία Β κύκλου

Ν.4399/2016- Β' ΚΥΚΛΟΣ	ΑΡΙΘΜ. ΑΙΤΗΣΕΩΝ	ΑΡΙΘΜ. ΕΓΚΡΙΣΕΩΝ	ΣΥΝΟΛΙΚΟΣ ΠΡΟΤ/ΕΝΟΣ Π/Υ	ΣΥΝΟΛΙΚΟ ΠΟΣΟ ΕΠΙΧΟΡΗΓΗΣΗΣ	ΣΥΝΟΛΙΚΟ ΠΟΣΟ ΦΟΡ. ΑΠΑΛΛΑΓΗΣ
ΓΕΝΙΚΗ ΕΠΙΧΕΙΡΗΜΑΤΙΚΟΤΗΤΑ.	14	13	10.137.389,69€	803.245,87€	3.835.099,80
ΜΗΧΑΝ/ΓΙΚΟΣ ΕΞΟΠΛΙΣΜΟΣ	3	2	2.113.239,40€	0,00	927.457,73
ΝΕΕΣ ΑΝΕΞ. Μ.Μ.Ε.	13	12	10.876.787,32€	5.655.491,08	4.558,733,22
ΣΥΝΟΛΑ	30	27	23.894.432,72€		

Προγράμματα Επιχειρηματικότητας στο πλαίσιο του Επιχειρησιακού Προγράμματος «Δυτική Ελλάδα 2014-2020»

Μια σημαντική στιγμή για την Διοικητική δομή της Περιφέρειας Δυτικής Ελλάδας ήταν και ορισμός της Διεύθυνσης Αναπτυξιακού Προγραμματισμού ως Ενδιάμεσος Φορέας Διαχείρισης προγραμμάτων επιχειρηματικότητας – κρατικών ενισχύσεων για την τρέχουσα προγραμματική περίοδο (2014-2020). Μια ιδιαίτερα δύσκολη και απαιτητική διαδικασία για την δημόσια διοίκηση. Η πράξη αυτή εμφανίζεται και σε ορισμένες Περιφέρειες της χώρας (πχ Κρήτη, Ήπειρος) ενώ η πλειοψηφία των Περιφερειών της χώρας επέλεξε να αναθέσει τις δράσεις επιχειρηματικότητας – κρατικών ενισχύσεων σε υφιστάμενους ΕΦΔ (πχ ΕΦΕΠΑΕ).

Ειδικά για την ΔΙΑΠ το εγχείρημα μετά από 3 χρόνια λειτουργίας κρίνεται ως πετυχημένο κυρίως όμως προσφέροντας σημαντική τεχνογνωσία και σύγχρονα εργαλεία διαχείρισης κρατικών ενισχύσεων όπως η χρήση του καταπιστευτικού λογαριασμού (escrowaccount). Η επιτυχία όμως αυτή είναι αποτέλεσμα σημαντικής και ιδιαίτερα απαιτητικής προσπάθειας που κατέβαλε η ομάδα της ΔΙΑΠ που ανέλαβε και υλοποιεί την αρμοδιότητα αυτή.

Η Περιφέρεια Δυτικής Ελλάδας έχει πλέον ένα επιπλέον εργαλείο για την διαχείριση δράσεων επιχειρηματικότητας – κρατικών ενισχύσεων για την νέα προγραμματική περίοδο πέρα από το παραδοσιακό και επιτυχημένο εργαλείο χρήσης του υφιστάμενου ΕΦΔ – ΕΦΕΠΑΕ. Η χρήση της ΔΙΑΠ ως ΕΦΔ στην νέα προγραμματική περίοδο (2021-2027), θα πρέπει να γίνει μόνο σε στοχευμένες δράσεις ενίσχυσης επιχειρηματικότητας και όχι σε δράσεις επιχειρηματικότητας που κρίνονται από την μαζικότητα συμμετοχής τους, Ενδεικτικό παράδειγμα είναι δράσεις για την ενίσχυση και προώθηση του θεσμού των clusters – δικτυώσεων, αλλά και σε δράσεις ενίσχυσης της σύμπραξης ερευνητικών ιδρυμάτων με την επιχειρηματικότητα στην εφαρμογή καινοτομίας ή/και έρευνας.

Ειδικότερα η ΔΙΑΠ έχει αναλάβει την υλοποίηση των ακόλουθων δράσεων:

ΕΞΩΣΤΡΕΦΕΙΑ ΔΙΕΘΝΟΠΟΙΗΣΗ ΤΩΝ ΜΙΚΡΟΜΕΣΑΙΩΝ ΕΠΙΧΕΙΡΗΣΕΩΝ ΤΗΣ ΠΔΕ (2018): Για την δράση αυτή δημοσιεύτηκε πρόσκληση στις 23/5/2018 με δημόσια δαπάνη 4.000.000 ευρώ, η καταληκτική ημερομηνία υποβολής αιτήσεων ήταν 1-10-2018. Υποβλήθηκαν 17 επενδυτικά σχέδια συνολικής δαπάνης 2.926.659,47, και δημόσιας δαπάνης 1.694.218,03 ευρώ,. **Εγκρίθηκαν 9 επενδυτικά σχέδια συνολικής δαπάνης 1.664.213,10 και δημόσιας δαπάνης 982.311,39.** Η απόφαση ένταξης εκδόθηκε στις 24/12/2018. Η συνολική εκταμίευση μέχρι τη τελευταία πληρωμή του (7/10/2020) ανέρχεται σε 158.0569,53 ευρώ.

ΕΞΩΣΤΡΕΦΕΙΑ ΔΙΕΘΝΟΠΟΙΗΣΗ ΤΩΝ ΜΜΕ ΤΗΣ ΔΥΤΙΚΗΣ ΕΛΛΑΔΑΣ – ΕΤΟΥΣ 2019: Για την δράση αυτή δημοσιεύτηκε πρόσκληση (2^{ος} κύκλος) στις 26/3/2019 με δημόσια δαπάνη 4.000.000 ευρώ, η καταληκτική ημερομηνία υποβολής αιτήσεων ήταν 18/11/2019. Υποβλήθηκαν 20 επενδυτικά σχέδια και **εντάχθηκαν 18 με συνολικό προϋπολογισμό**

3.142.403,37 και συνολική δημόσια δαπάνη 1.832.720,63. Τα έργα που έχουν ενταχθεί δεν έχουν προχωρήσει σε υλοποίηση (δεν έχει γίνει κάποιο αίτημα προς την υπηρεσία).

ΕΝΙΣΧΥΣΗ ΔΗΜΙΟΥΡΓΙΚΩΝ ΕΠΙΧΕΙΡΗΣΕΩΝ ΤΗΣ ΠΔΕ: Για την δράση αυτή δημοσιεύτηκε πρόσκληση στις 26/3/2019 με δημόσια δαπάνη 7.800.000 ευρώ, η καταληκτική ημερομηνία υποβολής αιτήσεων ήταν 2/12/2019. Υποβλήθηκαν 82 επενδυτικά σχέδια και **εντάχθηκαν 71 με συνολικό προϋπολογισμό 3.142.403,37 και συνολική δημόσια δαπάνη 1.832.720,63.** Τα έργα που έχουν ενταχθεί δεν έχουν προχωρήσει σε υλοποίηση (δεν έχει γίνει κάποιο αίτημα προς την υπηρεσία).

Ήδη έχει υποβληθεί μία αίτηση προκαταβολής ύψους 30.250,00 ευρώ η οποία βρίσκεται σε διαδικασία αξιολόγησης και δύο αιτήσεις ελέγχου, συνολικού ύψους Δημόσιας Δαπάνης 36.218,49 οι οποίες βρίσκεται σε διαδικασία αξιολόγησης.

ΕΠΙΧΕΙΡΗΜΑΤΙΚΗ ΕΚΚΙΝΗΣΗ, ΕΝΙΣΧΥΣΗ ΝΕΩΝ ΚΑΙ ΥΠΟ ΣΥΣΤΑΣΗ, ΠΟΛΥ ΜΙΚΡΩΝ ΚΑΙ ΜΙΚΡΩΝ ΕΠΙΧΕΙΡΗΣΕΩΝ ΤΗΣ ΠΔΕ: Για την δράση αυτή δημοσιεύτηκε πρόσκληση στις 8/5/2019 με δημόσια δαπάνη 6.205.279,00 ευρώ, η καταληκτική ημερομηνία υποβολής αιτήσεων ήταν 2/12/2019. Υποβλήθηκαν **262 επενδυτικά σχέδια**, και μέχρι την 31-12-2020 έχουν εκδοθεί οι πίνακες οριστικών αποτελεσμάτων αξιολόγησης για τις ΟΧΕ ΚΑΤΑΚΟΛΟΥ – ΑΡΧΑΙΑΣ ΟΛΥΜΠΙΑΣ και ΜΕΣΟΛΟΓΓΙΟΥ – ΑΙΤΩΛΙΚΟΥ και για την ΒΑΑ ΑΓΡΙΝΙΟΥ και πίνακας προσωρινών αποτελεσμάτων αξιολόγησης για τις ΥΠΟ ΣΥΣΤΑΣΗ ΕΠΙΧΕΙΡΗΣΕΙΣ ΚΙ ΥΦΙΣΤΑΜΕΝΕΣ ΕΠΙΧΕΙΡΗΣΕΙΣ. Στον πίνακα που ακολουθεί παρουσιάζεται η εικόνα των παραπάνω έργων μέσα από το σύστημα παρακολούθησής τους από το ηλεκτρονικό σύστημα παρακολούθησης προγράμματος δημοσίων επενδύσεων (e-rde|).

Πίνακας 55: Δράσεις Ενίσχυσης Επιχειρηματικότητας με φορέα υλοποίησης την ΔΙΑΠ

ΣΑ	Τίτλος Έργου	Δεδομένα					
		Εγκεκριμένος Προυπολογισμός	Πληρωμές Προηγούμενων Ετών	Υπόλοιπο προς αποπεράτωση	Ετήσια Πίστωση	Κατανομές Έτους	Πληρωμές Έτους
ΕΠ0011	Ενίσχυση των δημιουργικών επιχειρήσεων της Δυτικής Ελλάδας - ΒΑΑ ΔΗΜΟΥ ΑΓΡΙΝΙΟΥ (Κωδ.Αποφ:10127,ΑΑ.Προσκ:3581)	41.334,78 €	0,00 €	41.334,78 €	12.000,00 €	12.000,00 €	0,00 €
	Ενίσχυση των δημιουργικών επιχειρήσεων της Δυτικής Ελλάδας - ΒΑΑ ΔΗΜΟΥ ΠΑΤΡΕΩΝ (Κωδ.Αποφ:10126,ΑΑ.Προσκ:3580)	817.215,18 €	0,00 €	817.215,18 €	290.000,00 €	170.000,00 €	120.000,00 €
	Ενίσχυση των δημιουργικών επιχειρήσεων της Δυτικής Ελλάδας - ΟΧΕ ευρύτερης περιοχής του Άξονα Κατακόλου ? Αρχαίας Ολυμπίας (Κωδ.Αποφ:10125,ΑΑ.Προσκ:3578)	353.365,71 €	0,00 €	353.365,71 €	80.000,00 €	49.000,00 €	31.928,33 €
	Ενίσχυση των δημιουργικών επιχειρήσεων της Δυτικής Ελλάδας - ΟΧΕ περιοχής Λιμνοθάλασσας Μεσολογίου ? Αιτωλικού (Κωδ.Αποφ:10122,ΑΑ.Προσκ:3579)	52.732,51 €	0,00 €	52.732,51 €	12.000,00 €	12.000,00 €	0,00 €
	Ενίσχυση των δημιουργικών επιχειρήσεων της Δυτικής Ελλάδας (Κωδ.Αποφ:10113,ΑΑ.Προσκ:3534)	4.278.491,15 €	0,00 €	4.278.491,15 €	750.000,00 €	486.000,00 €	406.000,00 €
	Εξωστρέφεια - Διεθνοποίηση των Μικρομεσαίων Επιχειρήσεων της Περιφέρειας Δυτικής Ελλάδας - έτους 2019 (Κωδ.Αποφ:9773,ΑΑ.Προσκ:3545)	1.832.720,63 €	0,00 €	1.832.720,63 €	126.000,00 €	50.000,00 €	0,00 €
	Επιχειρηματική Εκκίνηση, Ενίσχυση νέων και υπό σύσταση, πολύ Μικρών και μικρών Επιχειρήσεων της Δυτικής Ελλάδας - ΒΑΑ ΔΗΜΟΥ ΑΓΡΙΝΙΟΥ (Κωδ.Αποφ:10315,ΑΑ.Προσκ:3695)	494.042,01 €	24.000,00 €	470.042,01 €	40.000,00 €	20.000,00 €	3.091,50 €
	Επιχειρηματική Εκκίνηση, Ενίσχυση νέων και υπό σύσταση, πολύ Μικρών και μικρών Επιχειρήσεων της Δυτικής Ελλάδας - ΟΧΕ ευρύτερης περιοχής του Άξονα Κατακόλου ? Αρχαίας Ολυμπίας (Κωδ.Αποφ:10323,ΑΑ.Προσκ:3693)	382.396,22 €	0,00 €	382.396,22 €	40.000,00 €	40.000,00 €	0,00 €
	Επιχειρηματική Εκκίνηση, Ενίσχυση νέων και υπό σύσταση, πολύ Μικρών και μικρών Επιχειρήσεων της Δυτικής Ελλάδας - ΟΧΕ περιοχής Λιμνοθάλασσας Μεσολογίου ? Αιτωλικού (Κωδ.Αποφ:10344,ΑΑ.Προσκ:3694)	477.531,98 €	0,00 €	477.531,98 €	250.000,00 €	120.000,00 €	50.000,00 €
	Επιχειρηματική Εκκίνηση, Ενίσχυση νέων και υπό σύσταση, πολύ Μικρών και μικρών Επιχειρήσεων της Δυτικής Ελλάδας (Κωδ.Αποφ:11211,ΑΑ.Προσκ:3456)	8.960.110,93 €	0,00 €	8.960.110,93 €	510.000,00 €	340.000,00 €	110.000,00 €
	Επιχειρηματική Εκκίνηση, Ενίσχυση νέων και υπό σύσταση, πολύ Μικρών και μικρών Επιχειρήσεων της Δυτικής Ελλάδας (Κωδ.Αποφ:11513,ΑΑ.Προσκ:3456)	11.168.952,74 €	0,00 €	11.168.952,74 €	800.000,00 €	480.000,00 €	400.000,00 €
	ΚΑΛΥΨΗ ΔΑΠΑΝΩΝ ΕΦΔ ΔΡΑΣΕΩΝ ΚΡΑΤΙΚΩΝ ΕΝΙΣΧΥΣΕΩΝ- ΔΙΕΥΘΥΝΣΗ ΑΝΑΠΤΥΞΙΑΚΟΥ ΠΡΟΓΡΑΜΜΑΤΙΣΜΟΥ	200.000,00 €	0,00 €	200.000,00 €	0,00 €	0,00 €	0,00 €
	ΠΡΟΩΘΗΣΗ ΔΙΕΘΝΙΚΩΝ ΕΡΕΥΝΗΤΙΚΩΝ ΕΡΓΩΝ ΓΙΑ ΜΙΚΡΟΜΕΣΑΙΕΣ ΕΠΙΧΕΙΡΗΣΕΙΣ (ΑΑ Πρόσκλησης: 2159/Κωδ. Απόφασης: 3858)	1.132.219,75 €	782.902,72 €	349.317,03 €	315.765,01 €	93.764,93 €	53.507,79 €
ΕΠ0011 Άθροισμα		30.191.113,59 €	806.902,72 €	29.384.210,87 €	3.225.765,01 €	1.872.764,93 €	1.174.527,62 €

Ανακεφαλαιώνοντας και με βάση τα στοιχεία του πίνακα αυτού προκύπτουν τα ακόλουθα:

- Η συνολική εκχώρηση προς την ΔΙΑΠ για υλοποίηση δράσεων επιχειρηματικότητας είναι σύμφωνα με τον αρχικό στόχο στα 30 εκ ευρώ.
- Το υπόλοιπο ανεκτέλεστο την 31-12-2021 είναι περίπου 29 εκ ευρώ.
- Το 2022 είναι ένα ιδιαίτερα κρίσιμο έτος όπου η δράση αυτή θα πρέπει να φέρει υψηλές απορροφήσεις που στο τέλος του έτους πρέπει να πλησιάζουν περίπου το 50% του ανεκτέλεστου.
- Η ενεργοποίηση της δράσης αυτής καθυστέρησε (έναρξη το 2019) με αποτέλεσμα να απαιτεί σημαντικές απορροφήσεις μέσα στο 2022. Ο στόχος αυτός είναι εφικτός σε

συνδυασμό με την φύση και το φυσικό αντικείμενο των υλοποιούμενων δράσεων κρατικών ενισχύσεων- ενίσχυση επιχειρηματικότητας.

- Η χρήση της ΔιαΠ ως ΕΦΔ και στην νέα προγραμματική περίοδο θα πρέπει να γίνει έγκαιρα, γεγονός που υποδηλώνει άμεση (εντός του 2022) εξειδίκευση των νέων δράσεων επιχειρηματικότητας για την νέα προγραμματική περίοδο.
- Ιδιαίτερα επιτυχημένες δράσεις επιχειρηματικότητας της τρέχουσας περιόδου μπορούν να εξειδικευθούν και στην νέα προγραμματική περίοδο βελτιώνοντας τους οδηγούς προγραμμάτων τους (πχ. Δράση για την εξωστρέφεια).

Γραφείο Ενημέρωσης μικρομεσαίων επιχειρήσεων και Εξυπηρέτησης Επενδυτών

Με βάση τον Οργανισμό Λειτουργίας της ΠΔΕ όπως τροποποιήθηκε ξεκίνησε την λειτουργία του το Γραφείο Ενημέρωσης Μικρομεσαίων Επιχειρήσεων και Εξυπηρέτησης Επενδυτών. Είναι μια έμπρακτη απόδειξη του ενδιαφέροντος της ΠΔΕ για την επιχειρηματικότητα. Μέσα από τις ειδικές μελέτες διάγνωσης της επιχειρηματικότητας που γίνονται μαζί με το Περιφερειακό Ταμείο Ανάπτυξης, διαπιστώθηκε η ανάγκη ύπαρξης και λειτουργίας ενός σημείου επαφής με την επιχειρηματικότητα.

Παράλληλα, από τον Ιούνιο του 2012 ξεκίνησε, με ευθύνη της Διεύθυνσης Αναπτυξιακού Προγραμματισμού, η λειτουργία της ειδικής σελίδας στην επίσημη ιστοσελίδα της Περιφέρειας Δυτικής Ελλάδας για την ενημέρωση των επενδυτών. (<http://www.pde.gov.gr/ependyseis/>). Η σελίδα αυτή πρόσφατα ανανεώθηκε και με νέο υλικό και νέα γραφικά γίνεται ποιο προσιτή και εύχρηστη στον τελικό χρήστη. Η υπηρεσία αυτή εκτός από τον Αναπτυξιακό νόμο περιλαμβάνει γενικά θέματα επιχειρηματικότητας, τις προκηρύξεις που θα δρομολογηθούν σε θέματα επιχειρηματικότητας από την ΔιαΠ ως ΕΦΔ αλλά και μέσω του ΕΠ «ΔΥΤΙΚΗ ΕΛΛΑΔΑ 2014-2020».

Η υπηρεσία αυτή δίνει την δυνατότητα στους επενδυτές της Δυτικής Ελλάδας να έχουν συγκεντρωμένη όλη την σχετική νομοθεσία, να βρίσκουν τα τυποποιημένα έντυπα που χρησιμοποιούνται από το αρμόδιο τμήμα καθώς και πληροφορίες ειδικού και γενικού επενδυτικού ενδιαφέροντος.

ΤΟΜΕΑΣ ΥΠΟΔΟΜΩΝ

Στόχος της Περιφέρειας Δυτικής Ελλάδας για το 2021 στην διαχείριση των έργων του τομέα των υποδομών, όπως έχει καθοριστεί από τον τετραετή επιχειρησιακό σχεδιασμό της ήταν να:

- Συμβάλλει στους εθνικούς αναπτυξιακούς στόχους που τίθενται
- Εξυπηρετεί τον στρατηγικό στόχο του πενταετούς αναπτυξιακού προγράμματος της Περιφέρειας Δυτικής Ελλάδας
- Ενσωματώνει τις υποχρεώσεις της χώρας μας έναντι της Δημοσιονομικής Προσαρμογής και των νομικών δεσμεύσεων που έχει αναλάβει. (Όρια Πληρωμών – Τήρηση και Απορρόφηση)
- Συμμετέχει σημαντικά στην προσπάθεια της Περιφέρειας για την άρση της απομόνωσης, την συντήρηση και την αποκατάσταση των υφιστάμενων υποδομών και ειδικά των υποδομών που διευκολύνουν την παραγωγική αναδιάρθρωση της οικονομικής δραστηριότητας, την αντιμετώπιση ενδογενών στρεβλώσεων
- Αναδιατάσσει πόρους του εθνικού σκέλους λαμβάνοντας υπόψη ότι η Δυτική Ελλάδα έχει το μακρύτερο Οδικό δίκτυο της χώρας (Αιτωλοακαρνανία) το δυσκολότερο γεωφυσικό ανάγλυφο (εκτεταμένα φαινόμενα κατολισθήσεων κλπ), σε συνδυασμό με το γεγονός ότι το δίκτυο αυτό επί πολλά χρόνια δεν είχε τύχη της στοιχειώδους συντήρησης.
- Εκμεταλλεύεται πολλαπλασιαστικά τους περιορισμένους εθνικούς πόρους ενόψει της νέας προγραμματικής Περιόδου.

Αναλυτικά ο απολογισμός ανά Διεύθυνση Τεχνικών Έργων είναι:

ΔΙΕΥΘΥΝΣΗ ΤΕΧΝΙΚΩΝ ΕΡΓΩΝ ΠΔΕ

Για το 2021 από την ΔΤΕ ΠΔΕ τέθηκαν οι παρακάτω στόχοι στον τομέα των υποδομών και ολοκληρώθηκαν σε ένα ικανοποιητικό βαθμό ήταν:

1. Παραλαβή των έργων που το φυσικό τους αντικείμενο είχε ολοκληρωθεί και εκκρεμούσε η οριστική παραλαβή τους.
2. Ωρίμανση και δημοπράτηση έργων που είναι ενταγμένα στο ΠΔΕπκυρίως ν μέσω του προγράμματος συντήρησης (ΣΑΕΠ501)

Σε ότι αφορά τον **πρώτο στόχο** έχει ολοκληρωθεί η παραλαβή αρκετών έργων εντός του 2021. Στο **δεύτερο στόχο** δημοπρατήθηκε το μεγαλύτερο μέρος των έργων τα οποία έχουν ενταχθεί στο Εθνικό Σκέλος του ΠΔΕπ προκειμένου να καλυφθούν οι εκτεταμένες ανάγκες συντήρησης σε όλο το Εθνικό Οδικό δίκτυο της Περιφέρειας.

Το 2021 υπεγράφησαν 14 συμβάσεις συνολικής αξίας 32.346.794,71 € εγκεκριμένου προϋπολογισμού των κάτωθι εργολαβιών:

Πίνακας 56: Συμβάσεις έργων που υπογράφηκαν από ΔΤΕ ΠΔΕ

Συλλογική Απόφαση	Αριθμός Έργων	Εγκεκριμένος Προϋπολογισμός	Συμβατικός Προϋπολογισμός (με ΦΠΑ)
ΣΑΕ0758	1	783.940,00 €	500.359,77 €
Εργασίες Αποκατάστασης Βαλβών Αποχετευτικού Δικτύου ΔΕ Αστακού	1	783.940,00 €	500.359,77 €
ΣΑΕΠ 3016	1	661.900,00 €	327.629,71 €
Συμπλήρωση τουριστικών υποδομών στη λίμνη Πηνειού για την ανάδειξη της βιοποικιλότητας	1	661.900,00 €	327.629,71 €
ΣΑΕΠ 501	12	30.900.954,71 €	13.682.786,42 €
1η ΣΣΕ «ΣΥΝΤΗΡΗΣΗ – ΑΠΟΚΑΤΑΣΤΑΣΗ ΚΑΙ ΑΡΣΗ ΤΗΣ ΕΠΙΚΙΝΔΥΝΟΤΗΤΑΣ ΤΗΣ Ε.Ο. 38 “ΑΓΡΙΝΙΟ- ΚΑΡΠΕΝΗΣΙ” & “ΑΓΡΙΝΙΟ ΘΕΡΜΟ”»	1	140.201,10 €	140.201,10 €
1η ΣΣΕ Εργασίες Συντήρησης Αποκατάστασης Αντιπλημμυρικών έργων ποταμού ΕΥΗΝΟΥ έτους 2019-2020	1	54.346,50 €	54.346,50 €
1η ΣΣΕ ΣΥΝΤΗΡΗΣΗ ΑΠΟΚΑΤΑΣΤΑΣΗ ΚΑΙ ΑΡΣΗ ΤΗΣ ΕΠΙΚΙΝΔΥΝΟΤΗΤΑΣ ΤΩΝ ΕΙΣΟΔΩΝ – ΕΞΟΔΩΝ ΤΗΣ ΠΑΤΡΑΣ, ΤΟΥ ΠΥΡΓΟΥ & ΤΟΥ ΑΓΡΙΝΙΟΥ	1	1.946.407,11 €	1.946.407,11 €
Αντιμετώπιση Απρόβλεπτων Προβλημάτων Οδικής Ασφάλειας στο Εθνικό Δίκτυο της Περιφέρειας Δυτικής Ελλάδας για την τριετία 2019-2021	1	2.500.000,00 €	1.282.975,40 €
ΕΡΓΑΣΙΕΣ ΣΥΝΤΗΡΗΣΗΣ - ΑΠΟΚΑΤΑΣΤΑΣΗΣ ΑΝΤΙΠΛΗΜΜΥΡΙΚΩΝ ΕΡΓΩΝ ΠΟΤΑΜΟΥ ΜΟΡΝΟΥ	1	1.830.000,00 €	579.247,86 €
Εργασίες Συντήρησης Αποκατάστασης Αντιπλημμυρικών Έργων Ποταμού Ευήνου	1	6.630.000,00 €	2.563.863,66 €
Εργασίες Συντήρησης Αποκατάστασης του ΕΟΔ Αγρινίου Θέρμου και Αγρινίου Καρπενησίου για την χρονική περίοδο 2019-2020	1	5.000.000,00 €	1.864.047,27 €
ΕΡΓΑΣΙΕΣ ΣΥΝΤΗΡΗΣΗΣ-ΑΠΟΚΑΤΑΣΤΑΣΗΣ ΑΝΤΙΠΛΗΜΜΥΡΙΚΩΝ ΕΡΓΩΝ ΠΟΤΑΜΟΥ ΝΕΔΑΣ, Π.Ε. ΗΛΕΙΑΣ, ΕΤΩΝ 2019-2020	1	500.000,00 €	158.361,21 €
Συντήρηση Αποκατάσταση και Άρση Επικινδυνότητας στο ΕΟΔ ΠΕ ΑΧΑΪΑΣ (2021-2022)	1	7.000.000,00 €	2.879.218,67 €
Συντήρηση και Άρση Επικινδυνότητας στο ΕΟΔ Αχαΐας, αρμοδιότητας ΠΔΕ, περιόδου 2019-2020	1	4.000.000,00 €	1.683.929,87 €
Συντήρηση Σήμανσης και Ασφάλιση Εθνικού Οδικού Δικτύου ΠΕ Αιτ-νιας	1	700.000,00 €	287.000,00 €
ΣΥΝΤΗΡΗΣΗ ΣΗΜΑΝΣΗΣ ΚΑΙ ΑΣΦΑΛΙΣΗΣ ΕΟΔ ΠΕ ΑΧΑΪΑΣ	1	600.000,00 €	243.187,77 €
Γενικό Άθροισμα	14	32.346.794,71 €	14.510.775,90 €

Όλες οι παραπάνω δράσεις μας κινούνται μέσα στους στόχους του πενταετούς προγράμματος της ΠΔΕ, είναι μετρήσιμοι από χρόνο σε χρόνο, ενώ οι παρεμβάσεις μας, τόσο στον τομέα των συγκοινωνιακών έργων, των ηλεκτρομηχανολογικών, αλλά και των υδραυλικών δεν είναι ξεκομμένες μεταξύ τους, αλλά συγκλίνουν και συμβάλλουν στον κεντρικό πολιτικό μας στόχο, να οδηγήσουμε την ΠΔΕ σε μεγαλύτερους ρυθμούς ανάπτυξης με επίκεντρο τους πολίτες της.

Αναλυτικότερα:

A. Επίβλεψη Εργολαβιών

Εκτελούνται ή ολοκληρώθηκαν εντός του 2021 οι παρακάτω **εργολαβίες συντήρησης** του Εθνικού Οδικού δικτύου (οδοποιίας, ηλεκτροφωτισμού και σήμανσης) με μελέτες που συντάχθηκαν από την υπηρεσία.

Οι εργολαβίες αυτές αφορούσαν:

- ✓ Αποκατάσταση φθορών οδοστρώματος του Ε.Ο.Δ. αρμοδιότητας ΠΔΕ
- ✓ Άρση καταπτώσεων και καθαρισμό τεχνικών έργων
- ✓ Εγκατάσταση & συντήρηση οριζόντιας & κατακόρυφης σήμανσης
- ✓ Καθαρισμός & συντήρηση πρασίνου
- ✓ Αποκατάσταση των βλαβών Φωτεινής Σηματοδότησης και
- ✓ Αποκατάσταση των βλαβών Ηλεκτροφωτισμού

ΟΛΟΚΛΗΡΩΘΗΚΑΝ

1. Συντήρηση Αποκατάσταση και Άρση Επικινδυνότητας των Ε.Ο. Αντιρρίου – Ιωαννίνων (Αντίρριο-Μεσολόγγι-Αγρίνιο-Αμφιλοχία-Μενίδι) προϋπολογισμού 6,000,000.00€
2. ΣΥΝΤΗΡΗΣΗ - ΑΠΟΚΑΤΑΣΤΑΣΗ ΚΑΙ ΑΡΣΗ ΤΗΣ ΕΠΙΚΙΝΔΥΝΟΤΗΤΑΣ ΤΗΣ Ε.Ο. 42 "ΑΜΦΙΛΟΧΙΑ - ΒΟΝΙΤΣΑ - ΛΕΥΚΑΔΑ" & των Οδικών τμημάτων "ΒΟΝΙΤΣΑ - ΑΚΤΙΟ" & "ΑΓΙΟΣ ΝΙΚΟΛΑΟΣ - ΑΚΤΙΟ" προϋπολογισμού 4.000,000.00 €
3. ΣΥΝΤΗΡΗΣΗ - ΑΠΟΚΑΤΑΣΤΑΣΗ ΚΑΙ ΑΡΣΗ ΤΗΣ ΕΠΙΚΙΝΔΥΝΟΤΗΤΑΣ ΤΗΣ Ε.Ο. 38 "ΑΓΡΙΝΙΟ - ΚΑΡΠΕΝΗΣΙ" & "ΑΓΡΙΝΙΟ - ΘΕΡΜΟ" προϋπολογισμού 2.500,000.00 €
4. Συντήρηση Αποκατάσταση και Άρση της Επικινδυνότητας της Ε.Ο.33 "Πάτρα - Τρίπολη" (έως όρια Ν. Αρκαδίας) και των κλάδων της προϋπολογισμού 7.000.000€ (ολοκληρώθηκε)
5. Συντήρηση Αποκατάσταση και Άρση της Επικινδυνότητας των Ν.Ε.Ο. 9α "ΠΑΤΡΑ - ΠΥΡΓΟΣ" προϋπολογισμού 5.000.000,00€ (ολοκληρώθηκε)
6. Συντήρηση Αποκατάσταση και Άρση Επικινδυνότητας της Ε.Ο Πύργου - Αρχαίας Ολυμπίας – Όρια Νομού, προϋπολογισμού 3,000,000.00
7. Συντήρηση, Σήμανσης και Ασφάλισης Εθνικού Οδικού Δικτύου Π.Ε ΗΛΕΙΑΣ προϋπολογισμού 400.000,00
8. Εργασίες Εγκατάστασης Φωτεινής Σηματοδότησης Κόμβων εντός Περιφερειακής Ενότητας Αχαΐας, προϋπολογισμού 200.000,00€
9. Εργασίες Αποκατάστασης βλαβών Φωτεινής Σηματοδότησης αρμοδιότητας ΠΔΕ, Περιόδου 2018-2019, προϋπολογισμού 600.000,00€

10.Εργασίες Αντιμετώπισης Κατολισθήσεων της ΠΕΟ Πατρών Τριπόλεως, προϋπολογισμού 500.000,00€

ΕΚΤΕΛΟΥΝΤΑΙ

1. Συντήρηση Αποκατάσταση και Άρση της Επικινδυνότητας των Εισόδων – Εξόδων της Πάτρας, του Πύργου και του Αγρινίου προϋπολογισμού 8,000,000.00
2. Συντήρηση ηλεκτροφωτισμού Εθνικού Οδικού Δικτύου ΠΔΕ για τη περίοδο 2019-2020 προϋπολογισμού 2.465.902,73 €
3. Εργασίες αποκατάστασης βλαβών φωτεινής σηματοδότησης αρμοδιότητας ΠΔΕ περιόδου 2019-2020, προϋπολογισμού 1.500,000.00 €
4. Εγκατάσταση Κόμβων Φωτεινής Σηματοδότησης στην ΠΔΕ
5. Συντήρηση, Σήμανσης και Ασφάλισης Εθνικού Οδικού Δικτύου ΠΕ Αιτωλοακαρνανίας
6. Συντήρηση, Σήμανσης και Ασφάλισης Εθνικού Οδικού Δικτύου ΠΕ ΑΧΑΪΑΣ
7. Συντήρηση και Άρση Επικινδυνότητας στο ΕΟΔ της ΠΕ Αχαΐας, αρμοδιότητας ΠΔΕ, περιόδου 2019-2020
8. Εργασίες Συντήρησης Αποκατάστασης του Ε.Ο.Δ. Αγρινίου-Θέρμου και Αγρινίου-Καρπενησίου για την χρονική περίοδο 2019-2020
9. Συντήρηση Αποκατάσταση του Ε.Ο.Δ. ΠΕ Αιτωλοακαρνανίας περιόδου 2019-2021
10. Αντιμετώπιση Απρόβλεπτων προβλημάτων Οδικής ασφάλειας στο Εθνικό Οδικό Δίκτυο ΠΔΕ για την τριετία 2019-2021
11. Εργασίες Καθαρισμού και συντήρησης των νησίδων του Ε.Ο.Δ. ΠΕ Αχαΐας
12. Συντήρηση ηλεκτροφωτισμού Εθνικού Οδικού Δικτύου ΠΔΕ για τη περίοδο 2019-2020
13. Εργασίες αποκατάστασης βλαβών φωτεινής σηματοδότησης αρμοδιότητας ΠΔΕ περιόδου 2019-2020
14. Συντήρηση –Αποκατάσταση και Άρση Επικινδυνότητας στο ΕΟΔ ΠΕ ΑΧΑΪΑΣ (2021-2022)

ΥΠΟ ΣΥΜΒΑΣΙΟΠΟΙΗΣΗ

1. Διάνοιξη Τάφρων, Καθαρισμός Ερεισμάτων & Πρανών, Διαμόρφωση κόμης Δένδρων, Κοπή/εκρίζωση βλάστησης και αποκατάσταση μικροβλαβών στο Εθνικό Οδικό Δίκτυο ΠΔΕ ετών 2020-2022
2. Συντήρηση Αποκατάσταση του Ε.Ο.Δ. ΠΕ Αιτωλοακαρνανίας περιόδου 2019-2021
3. Συντήρηση για την υποστήριξη της ενεργειακής αναβάθμισης του δικτύου ηλεκτροφωτισμού αρμοδιότητας ΠΔΕ
4. Συντήρηση –Αποκατάσταση και Άρση Επικινδυνότητας στο ΕΟΔ ΠΕ ΗΛΕΙΑΣ (2020-2022)

ΥΠΟ ΔΗΜΟΠΡΑΤΗΣΗ

1. Συντήρηση Δικτύου ηλεκτροφωτισμού με την αντικατάσταση, ανακατασκευή και επέκταση του υπάρχοντος δικτύου ηλεκτροφωτισμού αρμοδιότητας ΠΔΕ
2. Συντήρηση Εγκαταστάσεων Φωτεινής Σηματοδότησης (2021-2022)
3. Εγκαταστάσεις Νέων Κόμβων Φωτεινής Σηματοδότησης

Β. Συντήρηση του ΕΟΔ ΠΔΕ μέσω των εργοταξίων

Γίνονται υποτυπώδης παρεμβάσεις από τα μη στελεχωμένα συνεργεία ανά νομό.

Η λειτουργία των εργοταξίων είναι σημαντική για την λειτουργία της πολιτικής προστασίας της Περιφέρειας.

Υπάρχουν πολλά προβλήματα στη λειτουργία των εργοταξίων και συγκεκριμένα:

- Ο μηχανολογικός εξοπλισμός είναι παλιός και υπάρχει έλλειψη τεχνικού προσωπικού (ειδικά εργατών). Στο νέο πρόγραμμα εγκρίθηκε χρηματοδότηση ύψους 280.000,00€ για την αγορά νέου εξοπλισμού ο οποίος έχει προχωρήσει στην ανάδειξη αναδόχου. Καταβάλλεται προσπάθεια μέσω της ΣΑΕΠ 501 για την προμήθεια νέου μηχανολογικού εξοπλισμού.
- Σήμερα, εκτός του κεντρικού εργοταξίου του Χαράδρου, από τα άλλα εργοτάξια λειτουργεί μόνο το εργοτάξιο του Αγρινίου με ελάχιστο προσωπικό (δύο υπάλληλοι), που δεν μπορούν να ανταποκριθούν σε επείγουσες καταστάσεις. Ως εκ τούτου η ΠΕ Ηλείας εξυπηρετείται αποκλειστικά με το προσωπικό του εργοταξίου του Χαράδρου

Ενδεικτικά με το ελάχιστο προσωπικό των εργοταξίων έγιναν οι παρακάτω παρεμβάσεις:

- άρση κατολισθήσεων (Πλάτανο, Μενίδι, Αρχαία Ολυμπία κ.α.)
- καθαρισμό τάφρων στην ΕΟ111 (Σταυροδρόμι έως Πανόπουλο)
- καθαρισμό της κεντρικής νησίδας στη ΝΕΟ Πατρών Αθηνών (είσοδος Πάτρας) και στη ΠΕΟ Πατρών Πύργου (Ακτή Δυμαίων)
- επούλωση λάκκων σε όλο το ΕΟΔ καθημερινά και εκτός ωραρίου
- αποχιονισμούς σε όλο το οδικό δίκτυο και εκτός ωραρίου
- κατάσβεση πυρκαγιών και εκτός ωραρίου

Επίσης, συνεργαστήκαμε με τους Δήμους Πατρέων, Ερυμάνθου, Αιγιαλείας. Αμφιλοχίας, Αρχαίας Ολυμπίας και διαθέσαμε εξοπλισμό και προσωπικό για αντιπυρικές ζώνες και καθαρισμό δημοτικών δρόμων.

Γ. Οδική ασφάλεια - τροχαία ατυχήματα στο ΕΟΔ

- Έχουν καταγραφεί τα προβλήματα ανά νόμο και δόθηκε προτεραιότητα στα σημαντικότερα με τις εργολαβίες που εκτελέστηκαν μέχρι σήμερα.

- Υποβλήθηκε πρόταση στη Δ/ση Προγραμματισμού για νέες εργολαβίες συντήρησης για να συνεχιστεί η αποκατάσταση των προβλημάτων και η στοιχειώδης συντήρηση του ΕΟΔ.
- Συνεργαστήκαμε με τη Δ/ση Οικονομικού και τη Δ/ση Προγραμματισμού για τη συντήρηση των μηχανημάτων των εργοταξίων & την προμήθεια συμπληρωματικού μηχανολογικού εξοπλισμού.

ΠΡΟΒΛΗΜΑΤΑ

Η λειτουργία του τμήματος Συγκ. Έργων είναι ιδιαίτερα απαιτητική και επίπονη, λόγω του πολυποίκιλου αντικειμένου αλλά και της έλλειψης προσωπικού (μηχανικών, υπομηχανικών) για τη διεκπεραίωσή του, εξαιτίας των αθρόων συνταξιοδοτήσεων των υπαλλήλων και τη μη αντικατάστασή τους καθώς και της μετάθεσης κάποιων (κυρίως μηχανικών) σε άλλες υπηρεσίες.

Τα αντικείμενα αρμοδιότητας του Τμήματος αφορούν σε έργα οδοποιίας, ηλεκτροφωτισμού, σήμανσης, έγκριση κυκλοφοριακών μελετών, συντήρηση του ΕΟΔ, έγκριση κυκλοφοριακών συνδέσεων, χορήγηση αδειών κυκλοφοριακών ρυθμίσεων, τομών επί οδών, κινήσεων βαρέων οχημάτων, παροχή στοιχείων επί κτηματολογίων & ορίων οδών, συντήρηση μηχανολογικού εξοπλισμού, επόπτευση εργοταξίων και διεκπεραιώνονται με πολύ δυσκολία με τη φιλότιμη προσπάθεια πέραν του ωραρίου και τη χρήση των ιδιωτικών τηλεφώνων του προσωπικού που έχει απομείνει στην υπηρεσία.

ΤΜΗΜΑ ΩΡΙΜΑΝΣΗΣ ΈΡΓΩΝ ΚΑΙ ΕΛΕΓΧΟΥ ΠΟΙΟΤΗΤΑΣ ΚΑΙ ΤΕΧΝΙΚΩΝ ΠΡΟΔΙΑΓΡΑΦΩΝ

Στο Τμήμα Ωρίμανσης Έργων και Ελέγχου Ποιότητας και Τεχνικών Προδιαγραφών, συγκροτήθηκε ως οργανική μονάδα της ΔΤΕ-ΠΔΕ στις 30-12-2016 κατόπιν της υπ. αριθμ.: 248595/27-12-2017 Απόφασης του Γενικού Γραμματέα της Αποκεντρωμένης Διοίκησης Πελοποννήσου Δυτικής Ελλάδας και Ιονίου (ΦΕΚ Β΄ 4309/30-12-2016), περί «Τροποποίησης του Οργανισμού Εσωτερικής Υπηρεσίας της ΠΔΕ» και σ' αυτό υπάγονται ιδίως αρμοδιότητες Διευθύνουσας Υπηρεσίας στην παρακολούθηση – εκπόνηση των μελετών της Δ/σης, ενώ έχει και την ευθύνη τήρησης και παρακολούθησης της διαδικασίας κήρυξης αναγκαστικής απαλλοτρίωσης για εκτέλεση δημοσίων έργων αρμοδιότητας περιφέρειας.

Επιπλέον, ασχολείται με την παρακολούθηση της εξέλιξης της σχετικής νομοθεσίας για τις προδιαγραφές των υλικών και τους τρόπους κατασκευής των δημοσίων έργων, που κατ' αρμοδιότητα ανήκουν στην Περιφέρεια Δυτικής Ελλάδος, όπως επίσης και με την ενημέρωση των τεχνικών υπαλλήλων της Δ/σης σχετικά με την θεσμοθέτηση των Ελληνικών Τεχνικών Προδιαγραφών και την υποχρεωτική εφαρμογή τους σε όλα τα Δημόσια έργα.

Το 2021 το Τμήμα είχε το κάτωθι αντικείμενο:

• **Κηρύξεις αναγκαστικών απαλλοτριώσεων:**

- Κήρυξη αναγκαστικής απαλλοτριώσης ακινήτων που απαιτούνται για την κατασκευή του έργου: «ΚΑΤΑΣΚΕΥΗ ΝΕΑΣ ΣΥΝΔΕΤΗΡΙΑΣ ΟΔΟΥ ΑΠΟ ΤΟΝ ΚΟΜΒΟ Κ7 ΤΗΣ ΕΥΡΕΙΑΣ ΠΑΡΑΚΑΜΨΗΣ ΠΑΤΡΩΝ (Ε.Π.Π.) ΕΩΣ ΤΗΝ Ε.Ο. ΠΑΤΡΩΝ-ΤΡΙΠΟΛΕΩΣ (Ε.Ο. 33) (περιοχή Λαμπραίικα)».
- Κήρυξη αναγκαστικής απαλλοτριώσης ακινήτων που απαιτούνται για την κατασκευή του υποέργου (με α/α 13): «Σχεδιασμός έργων αποκατάστασης κατολισθήσεων και αστοχιών στο τμήμα από Χ.Θ. 0+150 έως Χ.Θ. 0+980 της Μικρής Περιμετρικής Πατρών», της Πράξης: «ΚΑΤΑΣΚΕΥΗ ΜΙΚΡΗΣ ΠΕΡΙΜΕΤΡΙΚΗΣ ΠΑΤΡΩΝ».
- Κήρυξη αναγκαστικής απαλλοτριώσης ακινήτων που απαιτούνται για την κατασκευή του έργου: «ΚΑΤΑΣΚΕΥΗ ΚΟΜΒΟΥ ΚΑΛΛΙΘΕΑΣ επί της Ε.Ο. 33 Πατρών-Τριπόλεως».

• **Εκπόνηση μελετών – ερευνητικών προγραμμάτων καθώς και επικαιροποίηση μελετών για την ωρίμανση αντιστοιχων έργων:**

- «ΑΝΤΙΠΛΗΜΜΥΡΙΚΑ ΕΡΓΑ ΚΑΙ ΟΡΙΟΘΕΤΗΣΗ ΤΩΝ ΕΠΙΚΙΝΔΥΝΩΝ ΓΙΑ ΠΛΗΜΜΥΡΕΣ ΠΕΡΙΟΧΩΝ ΤΟΥ ΠΟΤΑΜΟΥ ΑΧΕΛΩΟΥ Ν. ΑΙΤΩΛΟΑΚΑΡΝΑΝΙΑΣ ΑΠΟ ΤΕΛΟΣ ΔΙΩΡΥΓΑΣ ΦΥΓΗΣ ΥΗΣ ΣΤΡΑΤΟΥ ΕΩΣ ΤΗ ΓΕΦΥΡΑ ΜΑΣΤΡΟΥ-ΚΑΤΟΧΗΣ», συνολικού προϋπολογισμού δημοπράτησης: 800.000,00 € (με ΦΠΑ), Προϋπολογισμό Σύμβασης: 149.715,57 € χωρίς ΦΠΑ 24% ή 185.647,31 € με ΦΠΑ 24%, Πηγή Χρηματοδότησης: 2013ΜΠ00100002, με την από 26-08-2020 Σύμβαση ανάθεσης εκπόνησης της μελέτης.
- «ΑΝΤΙΠΛΗΜΜΥΡΙΚΑ ΕΡΓΑ ΚΑΙ ΟΡΙΟΘΕΤΗΣΗ ΠΟΤΑΜΟΥ ΑΛΦΕΙΟΥ Ν. ΗΛΕΙΑΣ ΑΠΟ ΤΕΛΟΣ ΟΡΙΟΘΕΤΗΣΗΣ (Χ.Θ. 10+564) ΕΩΣ ΤΗ ΓΕΦΥΡΑ ΆΣΠΡΑ ΣΠΙΤΙΑ (ΠΕΡΙ ΤΗ Χ.Θ. 25+500)» συνολικού προϋπολογισμού δημοπράτησης: 750.000,00 € (με ΦΠΑ), Προϋπολογισμό Σύμβασης: 138.797,22 € (χωρίς Φ.Π.Α) 24% ή 172.108,55 € με ΦΠΑ 24%. Πηγή Χρηματοδότησης: 2013ΜΠ00100001, με την από 7-08-2020 Σύμβαση ανάθεσης εκπόνησης της μελέτης.
- «ΑΠΟΚΑΤΑΣΤΑΣΗ ΚΑΤΟΛΙΣΘΗΣΕΩΝ ΣΤΗΝ Ε.Ο. ΜΕ ΑΡ. 33 «ΠΑΤΡΑ-ΤΡΙΠΟΤΑΜΑ- ΔΙΑΣΤΑΥΡΩΣΗ ΜΕ Ε.Ο. 74» ΣΤΑ ΤΜΗΜΑΤΑ ΑΡΜΟΔΙΟΤΗΤΑΣ ΠΔΕ» συνολικού προϋπολογισμού δημοπράτησης: 141.000,00€ (με ΦΠΑ), Προϋπολογισμό Σύμβασης: 30.767,05 € χωρίς ΦΠΑ 24% ή 38.151,14 € με ΦΠΑ 24%. Πηγή Χρηματοδότησης: 2014ΚΑΠ0705003 (ΠΔΕ 2012ΕΠ00100055).
- «ΜΕΛΕΤΗ ΑΠΟΚΑΤΑΣΤΑΣΗΣ ΛΕΙΤΟΥΡΓΕΙΑΣ ΔΙΩΡΥΓΑΣ ΔΙΜΗΚΟΥ ΠΕ ΑΙΤΩΛΟΑΚΑΡΝΑΝΙΑΣ» συνολικού προϋπολογισμού δημοπράτησης: 40.621,99€ (χωρίς ΦΠΑ), Προϋπολογισμό Σύμβασης: 9.343,06€ χωρίς ΦΠΑ Πηγή Χρηματοδότησης: 2012ΕΠ00100029, με την από 29-03-2017 Σύμβαση ανάθεσης

- «ΜΕΛΕΤΗ ΣΥΝΔΕΣΗΣ ΜΙΚΡΗΣ ΠΕΡΙΜΕΤΡΙΚΗΣ ΜΕ ΚΟΜΒΟ Κ3 ΣΥΧΑΙΝΩΝ ΕΥΡΕΙΑΣ ΠΑΡΑΚΑΜΨΗΣ ΠΑΤΡΩΝ» Προϋπολογισμό Σύμβασης: 663.672,00 + 38.426,40 € (1ος Σ.Π.), με την από 5-02-2009 Σύμβαση ανάθεσης εκπόνησης της μελέτης.
- «ΜΕΛΕΤΗ ΒΕΛΤΙΩΣΗΣ Ε.Ο. ΠΑΤΡΩΝ – ΤΡΙΠΟΛΕΩΣ ΑΠΟ 35οΧΛΜ ΕΩΣ ΟΡΙΑ ΠΕΡΙΦΕΡΕΙΑΣ» Συνολικού Προϋπολογισμού: 1.330.576,87 €, Πηγή Χρηματοδότησης: ΠΔΕ/2000 (2000ΜΠ00130023) με την από 17-07-2002 Σύμβαση ανάθεσης εκπόνησης της μελέτης.
- «ΜΕΛΕΤΗ ΚΑΤΑΣΚΕΥΗΣ ΠΑΡΑΚΑΜΨΗΣ Κ. ΑΧΑΪΑΣ ΚΑΙ ΒΕΛΤΙΩΣΗ ΔΡΟΜΟΥ ΠΡΟΣ ΑΡΑΞΟ» Συμβατικού Προϋπολογισμού: 963.900,00 €, Πηγή Χρηματοδότησης: 2018ΜΠ00100003 με την από 29-11-2007 Σύμβαση ανάθεσης εκπόνησης της μελέτης.
- Παροχή εξειδικευμένης γενικής υπηρεσίας "Ερευνητικού προγράμματος παρακολούθησης μέτρησης οδικού κυκλοφοριακού θορύβου & πρότασης αναγκαίων ενεργειών σε περίπτωση απαίτησης λήψης αντιθορυβικών μέτρων στη Μικρή Περιμετρική Πατρών συνολικής δαπάνης μέχρι του ποσού των 24.366,00 ευρώ συμπεριλαμβανομένου ΦΠΑ με την από 18.12.2020 σύμβαση με το ΕΙΔΙΚΟ ΛΟΓΑΡΙΑΣΜΟ ΚΟΝΔΥΛΙΩΝ ΕΡΕΥΝΑΣ (ΕΛΚΕ) του ΠΑΝΕΠΙΣΤΗΜΙΟΥ ΘΕΣΣΑΛΙΑΣ.
- ΠΡΟΓΡΑΜΜΑΤΙΚΗ ΣΥΜΒΑΣΗ με ΕΙΔΙΚΟ ΛΟΓΑΡΙΑΣΜΟ ΚΟΝΔΥΛΙΩΝ ΕΡΕΥΝΑΣ (ΕΛΚΕ) του ΠΑΝΕΠΙΣΤΗΜΙΟΥ ΠΑΤΡΩΝ για την εκπόνηση Ερευνητικού Προγράμματος με τίτλο: «Ερευνητικό Πρόγραμμα ακτομηχανικής διερεύνησης των ακτών ΡΟΓΙΤΙΚΩΝ - ΜΟΝΟΔΕΝΔΡΙΟΥ – ΒΡΑΧΝΑΙΙΚΩΝ – ΤΣΟΥΚΑΛΛΑΙΙΚΩΝ της Δυτικής Αχαΐας ώστε να εξευρεθούν και προταθούν αιεφόρες ήπιες μέθοδοι προστασίας των ακτών από την διάβρωση, βάσει και των δεδομένων - αποτελεσμάτων του Ευρωπαϊκού έργου TRITON» συμβατικού προϋπολογισμού 90.520€ (συμπεριλαμβανομένου των λειτουργικών εξόδων και του ΦΠΑ) με την από 10.11.2020 σύμβαση.
- «ΜΕΛΕΤΗ ΑΝΤΙΜΕΤΩΠΙΣΗΣ ΔΙΑΒΡΩΣΗΣ ΑΚΤΩΝ ΔΥΤΙΚΗΣ ΑΧΑΪΑΣ», π/υ σύμβασης: 103.546,32 (με ΦΠΑ).
- «ΓΕΩΤΕΧΝΙΚΗ ΕΡΕΥΝΑ-ΜΕΛΕΤΗ ΑΝΤΙΜΕΤΩΠΙΣΗΣ ΔΙΑΒΡΩΣΗΣ ΑΚΤΩΝ ΔΥΤΙΚΗΣ ΑΧΑΪΑΣ», π/υ σύμβασης: 77.145,00 (με ΦΠΑ).
- «ΜΕΛΕΤΗ ΤΜΗΜΑΤΟΣ Ε.Ο. ΑΓΡΙΝΙΟΥ-ΘΕΡΜΟΥ, ΝΕΑ ΧΑΡΑΞΗ ΤΜΗΜΑΤΟΣ Ε.Ο.38 ΘΕΡΜΟ ΜΥΡΤΙΑ, ΤΜΗΜΑ ΘΕΡΜΟ- ΠΟΥΡΝΑΡΑ ΤΗΣ ΠΕ ΑΙΤΩΛΟΑΚΑΡΝΑΝΙΑΣ» (χωρίς οικονομικό αντάλλαγμα εκ μέρους δωρεοδόχου μελετητικής εταιρείας).
- Σύνταξη μελέτης με τίτλο: «Συμπλήρωση τουριστικών υποδομών στη λίμνη Πηνειού για την ανάδειξη της βιοποικιλότητας», 1^ο Υποέργο του έργου: «BEST- Addressing joint Agro – and Aqua- Biodiversity pressures Enhancing Sustainable Rural Development, που υπάγεται στον άξονα 2.2, στο πλαίσιο του διακρατικού

προγράμματος Ευρωπαϊκής Εδαφικής Συνεργασίας INTERREG V A GREECE-ITALY PROGRAMME 2014 - 2020 (πρόσκληση στρατηγικών έργων), Προϋπολογισμού μελέτης 1^{ου} υποέργου: 661.900,00 € (συμπεριλαμβανομένου του ΦΠΑ), Ενάρθρος έργου: 2019ΕΠ30160007, Πηγή Χρηματοδότησης: ΣΑΕΠ 301/6 - Πρόγραμμα Δημοσίων Επενδύσεων ΠΔΕ.

- ο «Παροχή υπηρεσιών Ανεξάρτητου Πιστοποιημένου Εκτιμητή του Μητρώου Πιστοποιημένων Εκτιμητών του Υπ. Οικονομικών, για την σύνταξη έκθεσης εκτίμησης της αξίας απαλλοτριωμένων ακινήτων και των επικειμένων τους που απαλλοτριώνονται αναγκαστικά για το Υποέργο: με α/α 5: «ΚΑΤΑΣΚΕΥΗ ΝΕΑΣ ΣΥΝΔΕΤΗΡΙΑΣ ΟΔΟΥ ΑΠΟ ΤΟΝ ΚΟΜΒΟ Κ7 ΤΗΣ ΕΥΡΕΙΑΣ ΠΑΡΑΚΑΜΨΗΣ ΠΑΤΡΩΝ (Ε.Π.Π.) ΕΩΣ ΤΗΝ Ε.Ο. ΠΑΤΡΩΝ -ΤΡΙΠΟΛΕΩΣ (Ε.Ο. 33) ΣΤΗΝ ΠΕΡΙΟΧΗ ΛΑΜΠΡΑΙΚΑ» της Πράξης: «ΔΙΑΝΟΙΞΗ ΚΑΙ ΚΑΤΑΣΚΕΥΗ ΝΕΑΣ ΣΥΝΔΕΤΗΡΙΑΣ ΟΔΟΥ ΑΠΟ ΤΟΝ ΚΟΜΒΟ Κ7 ΤΗΣ ΕΥΡΕΙΑΣ ΠΑΡΑΚΑΜΨΗΣ ΠΑΤΡΩΝ (Ε.Π.Π.) ΕΩΣ ΤΗΝ Ε.Ο. ΠΑΤΡΩΝ ΤΡΙΠΟΛΕΩΣ (Ε.Ο. 33) ΣΤΗΝ ΠΕΡΙΟΧΗ ΛΑΜΠΡΑΙΚΑ», Κωδικός Πράξης στο ΟΠΣ ΕΡΓΟΥ: 5007745 στο Επιχειρησιακό Πρόγραμμα «Δυτική Ελλάδα 2014-2020», Συνολικό ποσό Σύμβασης: 2.200,00€ (χωρίς ΦΠΑ) / 2.728,00 € (με ΦΠΑ) ΠΡΟΕΚΤΙΜΩΜΕΝΗ ΑΜΟΙΒΗ: 8.064,52 € (χωρίς ΦΠΑ) / 10.000,00 € (με ΦΠΑ) CPV: 79419000-4 (Υπηρεσίες παροχής συμβουλών σε θέματα εκτιμήσεων)», ΧΡΗΜΑΤΟΔΟΤΗΣΗ: Επενδυτικούς ΚΑΠ της Δ.Τ.Ε. (έδρα) της ΠΔΕ με ΕΝΑΡΙΘΜΟ: 2019ΚΑΠ0705000

• **Ωρίμανση φακέλων δημόσιας σύμβασης για την δημοπράτηση ή εξασφάλιση πίστωσης των κάτωθι μελετών:**

- ο "ΜΕΛΕΤΗ ΑΝΤΙΜΕΤΩΠΙΣΗΣ ΚΑΤΟΛΙΣΘΗΤΙΚΩΝ ΦΑΙΝΟΜΕΝΩΝ ΣΤΗΝ ΠΑΡΑΚΑΜΨΗ ΑΡΧΑΙΑΣ ΟΛΥΜΠΙΑΣ" (ΣΑΜΠ 001 240.000,00€)
- ο "Μελέτη Αντιπλημμυρικών έργων και οριοθέτηση κατά τμήματα του ποταμού Ευήνου από τις εκβολές του έως τον οικισμό Παραδείσι" (ΣΑΜΠ 001 600.000,00€)
- ο "ΕΚΠΟΝΗΣΗ ΜΕΛΕΤΗΣ ΓΙΑ ΤΗΝ ΠΑΡΑΛΛΑΓΗ ΤΗΣ ΧΑΡΑΞΗΣ ΤΗΣ Ε.Ο. 33 ΠΑΤΡΩΝ-ΤΡΙΠΟΛΕΩΣ ΣΤΗΝ ΠΕΡΙΟΧΗ ΤΗΣ ΛΕΚΑΝΗΣ ΚΑΤΑΚΛΥΣΗΣ ΤΟΥ ΦΡΑΓΜΑΤΟΣ ΠΕΙΡΟΥ-ΠΑΡΑΠΕΙΡΟΥ" (ΣΑΜΠ 001 1.900.000,00)
- ο "ΜΕΛΕΤΗ ΑΝΤΙΠΛΗΜΜΥΡΙΚΩΝ ΕΡΓΩΝ ΚΑΙ ΟΡΙΟΘΕΤΗΣΗ ΠΟΤΑΜΟΥ ΑΧΕΛΩΟΥ ΠΕ ΑΙΤ/ΝΙΑΣ ΑΠΟ ΓΕΦΥΡΑ ΜΑΣΤΡΟΥ ΚΑΤΟΧΗΣ ΕΩΣ ΤΙΣ ΕΚΒΟΛΕΣ ΤΟΥ" (ΜΠ901 1.250.000,00€)
- ο Βελτίωση οδικής σύνδεσης Αγρινίου με τον Κόμβο (5) «Χαλίκι» του Αυτοκινητόδρομου Α5 (Ιόνια Οδός)

ΤΜΗΜΑ ΔΟΜΩΝ ΠΕΡΙΒΑΛΛΟΝΤΟΣ

A . Επίβλεψη εκτέλεσης έργων

Από το τμήμα Δομών Περιβάλλοντος εκτελέστηκαν το 2021 και συνεχίζουν να εκτελούνται έργα με τα εξής αντικείμενα:

1. Κατασκευή Ε.Ε.Λ. Αποχετευτικό Δίκτυο Δήμου Αστακού, που αποτελείται από πέντε υποέργα:
 - a. Κατασκευή Ε.Ε.Λ. Δήμου Αστακού (προϋπ.: 5.056.893,10 €)
 - b. Εργασίες Αποκατάστασης Βλαβών Αποχετευτικού Δικτύου Δ.Ε. Αστακού (προϋπ: 783.940,00€)
2. Κατασκευή χώρου υγειονομικής ταφής απορριμμάτων (ΧΥΤΑ) Δυτικής Αιγιαλείας στη θέση Παπανικολού του Δήμου Συμπολιτείας, προϋπ.: 5.125.000,00 €. Το έργο έχει ολοκληρωθεί σε ποσοστό 50%, υπάρχει νέα ΑΕΠΟ, αναμένεται η ένταξη του ανεκτέλεστου φυσικού αντικείμενου σε συγχρηματοδοτούμενο χρηματοδοτικό εργαλείο. Το έργο παραμένει σε διακοπή εργασιών.
3. Κατασκευή κεντρικών αποχετευτικών αγωγών παραλιακών οικισμών από Δήμο Ερινεού έως Δήμο Αιγείρας
 - a. Αναβάθμιση κεντρικού αντλιοστασίου λυμάτων Αιγίου προϋπ.: 496.000,00
4. Κατασκευή δικτύου αποχέτευσης Οικισμών Καινούργιου και Παναιτωλίου Δήμου Θεσπιέων, προϋπ.: 10.571.850,00 €.
5. Αποχέτευση και Επεξεργασία Λυμάτων Μενιδίου
 - a. Εγκαταστάσεις Επεξεργασίας Λυμάτων Μενιδίου, προϋπ.: 4.797.000,00 €
 - b. Τεχνικός σύμβουλος για το έργο «Αποχέτευση και Επεξεργασία Λυμάτων Μενιδίου», προϋπ.: 270.600,00 €
6. ΕΡΓΑΣΙΕΣ ΣΥΝΤΗΡΗΣΗΣ – ΑΠΟΚΑΤΑΣΤΑΣΗΣ ΑΝΤΙΠΛΗΜΜΥΡΙΚΩΝ ΕΡΓΩΝ ΠΟΤΑΜΟΥ ΑΛΦΕΙΟΥ ΠΕ ΗΛΕΙΑΣ ΕΤΩΝ 2017-2018, προϋπολογισμού: 5.000.000,00 €
7. ΕΡΓΑΣΙΕΣ ΣΥΝΤΗΡΗΣΗΣ-ΑΠΟΚΑΤΑΣΤΑΣΗΣ ΑΝΤΙΠΛΗΜΜΥΡΙΚΩΝ ΕΡΓΩΝ ΠΟΤΑΜΟΥ ΕΥΗΝΟΥ ΠΕ ΑΙΤ/ΝΙΑΣ ΕΤΩΝ 2017-2018, προϋπολογισμού: 1.500.000,0 €
8. ΕΡΓΑΣΙΕΣ ΣΥΝΤΗΡΗΣΗΣ – ΑΠΟΚΑΤΑΣΤΑΣΗΣ ΑΝΤΙΠΛΗΜΜΥΡΙΚΩΝ ΕΡΓΩΝ ΠΟΤΑΜΟΥ ΝΕΔΑΣ, ΠΕ ΗΛΕΙΑΣ ΕΤΩΝ 2019-2020, προϋπολογισμού: 500.000,0 €
9. ΕΡΓΑΣΙΕΣ ΣΥΝΤΗΡΗΣΗΣ – ΑΠΟΚΑΤΑΣΤΑΣΗΣ ΑΝΤΙΠΛΗΜΜΥΡΙΚΩΝ ΕΡΓΩΝ ΠΟΤΑΜΟΥ ΕΡΥΜΑΝΘΟΥ, προϋπολογισμού: 1.000.000,0 €
10. ΕΠΙΣΚΕΥΗ – ΑΠΟΚΑΤΑΣΤΑΣΗ ΛΕΙΤΟΥΡΓΙΑΣ ΗΛΕΚΤΡΟΜΗΧΑΝΟΛΟΓΙΚΟΥ ΕΞΟΠΛΙΣΜΟΥ ΦΡΑΓΜΑΤΟΣ ΠΗΝΕΙΟΥ ΠΕ ΗΛΕΙΑΣ Προϋπολογισμού 2.749.272,00 €.

Β . Έργα υπό δημοπράτηση – Συμβασιοποίηση

1. ΕΡΓΑΣΙΕΣ ΣΥΝΤΗΡΗΣΗΣ -ΑΠΟΚΑΤΑΣΤΑΣΗΣ ΑΝΤΙΠΛΗΜΜΥΡΙΚΩΝ ΕΡΓΩΝ ΠΟΤΑΜΟΥ ΑΛΦΕΙΟΥ, προϋπολογισμού: 8.730.000,00€
2. ΕΡΓΑΣΙΕΣ ΣΥΝΤΗΡΗΣΗΣ -ΑΠΟΚΑΤΑΣΤΑΣΗΣ ΑΝΤΙΠΛΗΜΜΥΡΙΚΩΝ ΕΡΓΩΝ ΠΟΤΑΜΟΥ ΝΕΔΑΣ, προϋπολογισμού: 1.230.000,00€
3. ΕΡΓΑΣΙΕΣ ΣΥΝΤΗΡΗΣΗΣ -ΑΠΟΚΑΤΑΣΤΑΣΗΣ ΑΝΤΙΠΛΗΜΜΥΡΙΚΩΝ ΕΡΓΩΝ ΠΟΤΑΜΟΥ ΕΡΥΜΑΝΘΟΥ, προϋπολογισμού: 1.360.000,00€
4. ΕΡΓΑΣΙΕΣ ΣΥΝΤΗΡΗΣΗΣ -ΑΠΟΚΑΤΑΣΤΑΣΗΣ ΑΝΤΙΠΛΗΜΜΥΡΙΚΩΝ ΕΡΓΩΝ ΠΟΤΑΜΟΥ ΑΧΕΛΩΟΥ, προϋπολογισμού: 7.750.000,00€
5. ΕΡΓΑΣΙΕΣ ΣΥΝΤΗΡΗΣΗΣ -ΑΠΟΚΑΤΑΣΤΑΣΗΣ ΑΝΤΙΠΛΗΜΜΥΡΙΚΩΝ ΕΡΓΩΝ ΠΟΤΑΜΟΥ ΕΥΗΝΟΥ, προϋπολογισμού: 6.630.000,00€
6. ΕΡΓΑΣΙΕΣ ΣΥΝΤΗΡΗΣΗΣ -ΑΠΟΚΑΤΑΣΤΑΣΗΣ ΑΝΤΙΠΛΗΜΜΥΡΙΚΩΝ ΕΡΓΩΝ ΠΟΤΑΜΟΥ ΜΟΡΝΟΥ, προϋπολογισμού: 1.830.000,00€
7. ΑΠΟΚΑΤΑΣΤΑΣΗ ΤΗΣ ΔΙΩΡΥΓΑΣ ΔΙΜΗΚΟΥ ΑΙΤΩΛΝΙΑΣ, προϋπολογισμού: 793.751,42€
8. ΕΠΕΙΓΟΥΣΕΣ ΕΡΓΑΣΙΕΣ ΣΥΝΤΗΡΗΣΗΣ – ΑΠΟΚΑΤΑΣΤΑΣΗΣ ΕΡΓΩΝ ΑΝΤΙΠΛΗΜΜΥΡΙΚΗΣ ΠΡΟΣΤΑΣΙΑΣ ΠΟΤΑΜΟΥ ΑΛΦΕΙΟΥ, ΑΠΟΤΡΟΠΗΣ ΒΛΑΒΩΝ ΚΑΙ ΕΠΙΚΙΝΔΥΝΟΤΗΤΑΣ ΕΞΑΙΤΙΑΣ ΤΩΝ ΠΥΡΚΑΓΙΩΝ ΤΟΥ ΑΥΓΟΥΣΤΟΥ 2021, προϋπολογισμού: 10.000.000,00€
9. ΒΕΛΤΙΩΣΗ ΚΑΙ ΑΝΑΒΑΘΜΙΣΗ ΔΙΚΤΥΟΥ ΥΔΡΕΥΣΗΣ ΤΟΥ ΔΗΜΟΥ ΕΡΥΜΑΝΘΟΥ προϋπολογισμού: 1.310.000,00€
10. ΑΠΟΧΕΤΕΥΣΗ ΚΑΙ ΕΠΕΞΕΡΓΑΣΙΑ ΛΥΜΑΤΩΝ ΜΕΝΙΔΙΟΥ
«Εσωτερικό δίκτυο αποχέτευσης οικισμού Μενιδίου Φάση Β'», προϋπολ. 584.715,45€
11. «ΠΑΡΟΧΗ ΥΠΗΡΕΣΙΑΣ ΤΕΧΝΙΚΩΝ ΚΑΙ ΛΟΙΠΩΝ ΣΥΝΑΦΩΝ ΕΠΙΣΤΗΜΟΝΙΚΩΝ ΥΠΗΡΕΣΙΩΝ ΓΙΑ ΤΗΝ ΥΠΟΒΟΗΘΗΣΗ ΤΩΝ Δ/ΝΣΕΩΝ ΤΕΧΝΙΚΩΝ ΕΡΓΩΝ ΤΗΣ ΠΕΡΙΦΕΡΕΙΑΣ ΔΥΤΙΚΗΣ ΕΛΛΑΔΑΣ ΣΕ ΕΡΓΑ ΤΩΝ ΟΤΑ Α' ΒΑΘΜΟΥ, ΠΟΥ ΧΡΗΜΑΤΟΔΟΤΟΥΝΤΑΙ ΑΠΟ ΧΡΗΜΑΤΟΔΟΤΙΚΑ ΕΡΓΑΛΕΙΑ ΤΗΣ ΠΕΡΙΦΕΡΕΙΑΣ ΔΥΤΙΚΗΣ ΕΛΛΑΔΑΣ, ΣΤΙΣ ΔΡΑΣΕΙΣ ΩΡΙΜΑΝΣΗΣ ΜΕΛΕΤΩΝ ΚΑΙ ΕΡΓΩΝ ΑΡΜΟΔΙΟΤΗΤΩΝ ΤΟΥΣ», προϋπολογισμού: 1.997.809,74 €
12. «ΠΑΡΟΧΗ ΥΠΗΡΕΣΙΑΣ ΤΕΧΝΙΚΩΝ ΚΑΙ ΛΟΙΠΩΝ ΣΥΝΑΦΩΝ ΕΠΙΣΤΗΜΟΝΙΚΩΝ ΥΠΗΡΕΣΙΩΝ ΓΙΑ ΤΗΝ ΥΠΟΒΟΗΘΗΣΗ ΤΩΝ Δ/ΝΣΕΩΝ ΤΕΧΝΙΚΩΝ ΕΡΓΩΝ ΠΕΡΙΦΕΡΕΙΑΣ ΔΥΤΙΚΗΣ ΕΛΛΑΔΑΣ ΣΤΙΣ ΔΡΑΣΕΙΣ ΩΡΙΜΑΝΣΗΣ ΜΕΛΕΤΩΝ ΚΑΙ ΕΡΓΩΝ ΑΡΜΟΔΙΟΤΗΤΩΝ ΤΟΥΣ», προϋπολογισμού: 2.083.632,64 €
13. «ΔΙΕΡΕΥΝΗΣΗ ΤΗΣ ΥΔΡΑΥΛΙΚΗΣ ΣΥΜΠΕΡΙΦΟΡΑΣ ΚΑΙ ΠΡΟΤΑΣΕΙΣ ΡΥΘΜΙΣΗΣ ΤΟΥ ΥΔΡΟΔΥΝΑΜΙΚΟΥ ΣΥΣΤΗΜΑΤΟΣ ΛΙΜΝΩΝ ΤΡΙΧΩΝΙΔΑΣ – ΛΥΣΙΜΑΧΕΙΑΣ, ΣΤΗ ΔΥΤΙΚΗ ΕΛΛΑΔΑ» προϋπολογισμού 189.500,00€ .

14. «ΔΡΑΣΕΙΣ ΕΝΕΡΓΕΙΑΚΗΣ ΑΝΑΒΑΘΜΙΣΗΣ, ΕΞΟΙΚΟΝΟΜΗΣΗΣ ΕΝΕΡΓΕΙΑΣ ΚΑΙ ΑΞΙΟΠΟΙΗΣΗΣ ΑΠΕ ΤΟΥ ΓΕΝΙΚΟΥ ΝΟΣΟΚΟΜΕΙΟΥ ΗΛΕΙΑΣ – ΝΟΣΗΛΕΥΤΙΚΗ ΜΟΝΑΔΑ ΑΜΑΛΙΑΔΑΣ», προϋπολογισμού 1.135.924,85€

B . Συντήρηση και φύλαξη των παρακάτω εγκαταστάσεων:

N. Ηλείας

Το Φράγμα στον Ποταμό Αλφειό στη θέση Φλόκα

Το Φράγμα στον Ποταμό Πηνειό στη θέση Μπόρσι N. Αιτ/νίας

Τα Θυροφράγματα στην έξοδο της λίμνης Τριχωνίδας

Τα Θυροφράγματα εισόδου/εξόδου της σήραγγας λίμνης Λυσιμαχείας

Οι εγκαταστάσεις έχουν προβλήματα στοιχειώδους συντήρησης και λειτουργούν οριακά. Επίσης, μετά τη συνταξιοδότηση αρκετών υπαλλήλων (φυλάκων) υπάρχει πρόβλημα επάρκειας προσωπικού για τη φύλαξή τους και τη λειτουργία (ειδικότερα σαββατοκύριακα και αργίες κατά την διάρκεια των αρδευτικών περιόδων, που είναι απαραίτητη η συνεχής παρουσία τους).

Από αυτά 43 έργα είναι στο εθνικό σκέλος του ΠΔΕπ συνολικού προϋπολογισμού 149,5 εκ ευρώ και 4 στο συγχρηματοδοτούμενο σκέλος συνολικού εγκεκριμένου προϋπολογισμού 11,6 εκ ευρώ. Στην περίοδο του παρόντος απολογισμού υπογράφηκαν 15 νέες συμβάσεις 20,3 εκ ευρώ και συμβατικού αντικειμένου 10,3 εκ ευρώ.

Πίνακας 57: Συμβάσεις έργων που υπογράφηκαν από ΔΤΕ ΠΕ ΑΙΤ-ΝΙΑΣ

Συλλογική Απόφαση	Αριθμός Έργων	Εγκεκριμένος Προϋπολογισμός	Συμβατικός Προϋπολογισμός (με ΦΠΑ)
ΚΑΠ	3	1.013.000,00 €	498.596,30 €
ΑΝΤΙΚΑΤΑΣΤΑΣΗ ΚΑΤΑΘΛΙΠΤΙΚΟΥ ΑΓΩΓΟΥ ΚΑΙ ΣΥΣΚΕΥΩΝ ΤΟΥ ΑΝΤΛΙΟ-ΣΤΑΣΙΟΥ Α1/12-14 ΜΕΣΟΛΟΓΓΙΟΥ	1	150.000,00 €	135.497,98 €
ΑΠΟΚΑΤΑΣΤΑΣΗ ΠΡΑΝΟΥΣ ΣΤΗ ΘΕΣΗ ΟΧΘΙΑ ΓΙΑ ΤΗΝ ΑΡΣΗ ΤΗΣ ΕΠΙΚΙΝΔΥΝΟΤΗΤΑΣ ΤΟΥ ΔΡΟΜΟΥ ΠΑΛΑΙΟΥ-ΠΟΓΩΝΙΑΣ	1	440.000,00 €	193.426,88 €
ΕΚΣΥΓΧΡΟΝΙΣΜΟΣ ΑΡΔΕΥΤΙΚΟΥ ΕΡΓΟΥ ΚΑΙΝΟΥΡΓΙΟΥ	1	423.000,00 €	169.671,44 €
ΣΑΕ 0821	2	3.800.000,00 €	2.413.107,57 €
ΒΕΛΤΙΩΣΗ ΤΜΗΜΑΤΩΝ ΔΙΚΤΥΟΥ, ΑΝΤΛΙΟΣΤΑΣΙΩΝ Α2/ΖΩΝΗΣ(9Α) & Α2/ΖΩΝΗΣ(9Β+9Γ) ΑΡΔΕΥΤΙΚΟΥ ΕΡΓΟΥ Τ.Ο.Ε.Β. ΝΕΟΧΩΡΙΟΥ	1	2.200.000,00 €	1.465.215,05 €
ΒΕΛΤΙΩΣΗ ΤΜΗΜΑΤΩΝ ΔΙΚΤΥΟΥ, ΑΝΤΛΙΟΣΤΑΣΙΩΝ Α3 & Α4, ΤΗΣ ΖΩΝΗΣ 8, ΤΟΥ ΑΡΔΕΥΤΙΚΟΥ ΕΡΓΟΥ Τ.Ο.Ε.Β. ΚΑΤΟΧΗΣ	1	1.600.000,00 €	947.892,52 €
ΣΑΕΠ 001	2	5.700.000,00 €	2.250.548,48 €
ΒΕΛΤΙΩΣΗ ΟΔΟΥ ΑΠΟ ΝΕΟΧΩΡΙ ΠΡΟΣ ΠΑΡΑΛΙΑ ΛΟΥΡΟΥ	1	4.500.000,00 €	1.812.320,61 €
ΒΕΛΤΙΩΣΗ ΟΔΩΝ ΠΡΟΣΒΑΣΗΣ ΣΤΗΝ ΙΕΡΑ ΜΟΝΗ ΓΕΝΕΣΙΟΥ ΤΗΣ ΘΕΟΤΟΚΟΥ ΚΑΤΕΡΙ-ΝΟΥΣ ΓΑΒΑΛΟΥΣ, ΣΤΟ ΙΕΡΟ ΜΕΤΟΧΙ ΑΓΙΟΥ ΧΑΡΑΛΑΜΠΟΥΣ ΝΕΟΧΩΡΙΟΥ ΚΑΙ ΣΤΗΝ ΙΕΡΑ ΜΟΝΗ ΠΑΝΑΓΙΑΣ ΛΥΚΟΥΡΙΣΣΗΣ ΣΚΟΥΤΕΡΑΣ ΑΓΡΙΝΙΟΥ, ΤΗΣ Π.Ε. ΑΙΤΩΛΟΑΚΑΡ-ΝΑΝΙΑΣ	1	1.200.000,00 €	438.227,87 €
ΣΑΕΠ 501	7	9.475.002,83 €	4.925.823,62 €
1η ΣΣΕ ΣΥΝΤΗΡΗΣΗ ΕΠΑΡΧΙΑΚΟΥ ΔΡΟΜΟΥ ΜΠΑΜΠΙΝΗ – ΑΕΤΟΣ – ΑΡΧΟΝΤΟΧΩΡΙ – ΚΑΝΔΗΛΑ - ΜΥΤΙΚΑΣ	1	165.470,00 €	165.470,00 €
1η ΣΣΕ ΣΥΝΤΗΡΗΣΗ ΤΗΣ 48ΗΣ ΕΠΑΡΧΙΑΚΗΣ ΟΔΟΥ: ΑΣΤΑΚΟΣ-ΜΥΤΙΚΑΣ ,ΤΗΣ 32ΗΣ ΕΠΑΡΧΙΑΚΗΣ ΟΔΟΥ:ΒΟΝΙΤΣΑ – ΠΑΛΑΙΡΟΣ - ΜΥΤΙΚΑΣ ΚΑΙ ΤΗΣ 31ΗΣ ΕΠΑΡΧΙΑΚΗΣ ΟΔΟΥ: ΑΣΤΑΚΟΣ-ΒΑΣΙΛΟΠΟΥΛΟ-ΒΕΛΛΑ	1	208.552,61 €	208.552,61 €
1η ΣΣΕ ΣΥΝΤΗΡΗΣΗ ΤΗΣ 40ΗΣ ΕΠΑΡΧΙΑΚΗΣ ΟΔΟΥ : ΚΑΛΛΙΘΕΑ - ΛΑΜΠΙΡΙ-ΟΡΙΑ ΝΟΜΟΥ ΚΑΙ 3ΗΣ ΕΠΑΡΧΙΑΚΗΣ ΟΔΟΥ : ΧΑΝΙ ΜΠΑΓΙΑ - ΑΓΓΕΛΟΚΑΣΤΡΟ - ΚΛΕΙΣΟΡΕΥΜΑΤΑ	1	204.001,77 €	204.001,77 €
1η ΣΣΕ ΣΥΝΤΗΡΗΣΗ ΤΩΝ ΕΠΑΡΧ. ΟΔΩΝ 35Η (ΚΑΣΤΡΑΚΙ-ΧΑΛΚΙΟΠΟΥΛΟ-ΚΟΜΠΟΤΙ),36Η (ΠΕΤΡΩΝΑ – ΑΛΕΥΡΑΔΑ),11Η (ΡΟΥΣΕΙΚΑ-ΣΠΟΛΑΙΤΑ),51Η (ΚΕΧΡΙΝΙΑ-ΛΕΠΕΝΟΥ) ΚΑΙ 37Η (ΛΟΥΤΡΟ-ΣΤΑΘΑ)	1	343.954,91 €	343.954,91 €
1η ΣΣΕ ΣΥΝΤΗΡΗΣΗ-ΑΠΟΚΑΤΑΣΤΑΣΗ ΥΦΙΣΤΑΜΕΝΩΝ ΑΝΤΙΠΛΗΜΜΥΡΙΚΩΝ ΕΡΓΩΝ ΑΙΤΩΛΟΑΚΑΡΝΑΝΙΑΣ	1	253.023,54 €	253.023,54 €
ΚΑΘΑΡΙΣΜΟΙ ΚΑΙ ΣΥΝΤΗΡΗΣΗ ΥΦΙΣΤΑΜΕΝΩΝ ΕΡΓΩΝ ΣΤΟ ΔΕΥΤΕΡΕΥΟΝ ΥΔΡΟΓΡΑΦΙΚΟ ΔΙΚΤΥΟ ΑΙΤΩΛΟΑΚΑΡΝΑΝΙΑΣ	1	4.800.000,00 €	2.132.244,64 €
Συντήρηση Επαρχιακών Δρόμων Ορεινής Τριχωνίδας, Περιοχής Δήμου Θέρμου	1	3.500.000,00 €	1.618.576,15 €
ΣΑΜΠ 001	1	300.000,00 €	173.783,77 €
ΜΕΛΕΤΗ ΑΝΑΠΛΑΣΗΣ ΤΗΣ ΠΑΡΑΛΙΜΝΙΑΣ ΖΩΝΗΣ ΚΑΙ ΣΧΕΔΙΑΣΜΟΣ ΠΑΡΑΛΙΜΝΙΑΣ ΔΙΑΔΡΟΜΗΣ ΛΙΜΝΗΣ ΤΡΙΧΩΝΙΔΑΣ	1	300.000,00 €	173.783,77 €
Γενικό Άθροισμα	15	20.288.002,83 €	10.261.859,74 €

Στην περίοδο του παρόντος απολογισμού υπογράφηκαν 25 νέες συμβάσεις 33 εκ ευρώ και συμβατικού αντικειμένου 14 εκ ευρώ.

Πίνακας 59: Συμβάσεις έργων που Υπογράφηκαν από ΔΤΕ ΠΕ ΑΧΑΪΑΣ

Συλλογική Απόφαση	Αριθμός Έργων	Εγκεκριμένος Προϋπολογισμός	Συμβατικός Προϋπολογισμός (με ΦΠΑ)
ΚΑΠ	1	100.000,00 €	95.051,16 €
Μελέτη "Προστασία και Αποκατάσταση Παράκτιας Ζώνης Ρίου - Αγ Βασιλείου	1	100.000,00 €	95.051,16 €
ΣΑΕΠ 001	13	13.398.201,86 €	5.693.276,18 €
1η ΣΣΕ ΒΕΛΤΙΩΣΕΙΣ ΠΑ ΤΗΝ ΕΓΚΡΙΣΗ ΤΟΥ ΦΡΑΓΜΑΤΟΣ ΑΠΟ ΤΗΝ ΔΙΟΙΚΗΤΙΚΗ ΑΡΧΗ ΦΡΑΓΜΑΤΩΝ ΚΑΙ ΆΛΛΕΣ ΕΡΓΑΣΙΕΣ	1	7.653,04 €	7.653,04 €
Αναβάθμιση Εγκαταστάσεων Κλειστού Γυμναστηρίου Α.Σ Απόλλων Πατρών	1	705.870,00 €	571.098,73 €
ΑΠΟΚΑΤΑΣΤΑΣΗ ΒΑΤΟΤΗΤΑΣ ΕΠΑΡΧΙΑΚΗΣ ΟΔΟΥ ΑΚΡΑΤΑΣ – ΖΑΡΟΥΧΛΑΣ ΣΤΗ ΘΕΣΗ ΒΡΥΣΗ ΚΥΝΗΓΟΥ	1	670.000,00 €	261.044,61 €
ΑΠΟΚΑΤΑΣΤΑΣΗ ΔΡΟΜΟΥ ΠΡΟΣΒΑΣΗΣ ΠΡΟΣ ΙΜ ΑΓΙΟΥ ΙΩΑΝΝΟΥ ΤΟΥ ΘΕΟΛΟΓΟΥ ΚΑΙ ΔΙΑΜΟΡΦΩΣΗ ΠΕΡΙΒΑΛΛΟΝΤΑ ΧΩΡΟΥ	1	600.000,00 €	279.545,03 €
Αποπεράτωση Νέου Δημαρχείου Καλαβρύτων	1	611.678,82 €	489.343,05 €
Αρδευτικό έργο Μαρμάρων Δ.Ε. Αιγείρας Δήμου Αιγιαλείας	1	250.000,00 €	146.111,27 €
Βελτιώσεις για την έγκριση του Φράγματος από την Διοικητική Αρχή Φραγμάτων και άλλες Εργασίες για Φράγμα ΝΤΑΣΚΑ	1	50.000,00 €	31.649,83 €
ΒΕΛΤΙΩΣΗ & ΕΚΣΥΓΧΡΟΝΙΣΜΟΣ ΤΗΣ ΟΔΟΥ ΚΟΥΝΙΝΑ –ΡΑΚΙΤΑ-ΛΕΟΝΤΙΟ ΣΤΟ ΤΜΗΜΑ ΑΠΟ ΔΙΑΣΤΑΥΡΩΣΗ ΚΟΥΝΙΝΑ ΠΡΟΣ ΡΑΚΙΤΑ-ΛΕΟΝΤΙΟ	1	3.600.000,00 €	1.403.233,90 €
Βελτίωση Ασφαλτόστρωση της Επαρχιακής Οδού 21 από Τσιβλό έως Άνω Ποταμιά	1	1.500.000,00 €	611.176,85 €
ΒΕΛΤΙΩΣΗ ΟΔΟΥ ΧΑΡΑΥΓΗ – ΡΟΥΠΑΚΙΑ	1	500.000,00 €	209.278,90 €
ΕΚΣΥΓΧΡΟΝΙΣΜΟΣ ΑΘΛΗΤΙΚΩΝ ΥΠΟΔΟΜΩΝ ΣΤΟ ΔΗΜΟ ΔΥΤΙΚΗΣ ΑΧΑΪΑΣ	1	303.000,00 €	172.709,98 €
ΕΡΓΑ ΣΤΑΘΕΡΟΠΟΙΗΣΗΣ ΠΡΑΝΩΝΣΤΟ ΟΔΙΚΟ ΑΞΟΝΑ ΠΟΥΝΤΑ ΚΑΛΑΒΡΥΤΑ	1	4.300.000,00 €	1.305.943,53 €
ΚΑΘΑΙΡΕΣΗ ΚΑΙ ΑΝΑΚΑΤΑΣΚΕΥΗ ΝΕΑΣ ΣΥΜΜΙΚΤΗΣ ΓΕΦΥΡΑΣ ΣΤΟΝ ΛΑΡΙΣΣΟ ΠΟΤΑΜΟ	1	300.000,00 €	204.487,46 €
ΣΑΕΠ 001	1	130.000,00 €	65.994,13 €
Βελτίωση βατότητας οδού προς Ι.Μ. Αγίας Τριάδας Ακράτας	1	130.000,00 €	65.994,13 €
ΣΑΕΠ 501	8	18.770.000,00 €	7.620.556,74 €
Αντιμετώπιση Απρόβλεπτων Προβλημάτων Οδικής Ασφάλειας στο Επαρχιακό Οδικό Δίκτυο Π.Ε. Αχαΐας για την τριετία 2019-2021	1	2.000.000,00 €	987.932,44 €
ΕΡΓΑΣΙΕΣ ΣΥΝΤΗΡΗΣΗΣ – ΑΠΟΚΑΤΑΣΤΑΣΗΣ ΥΦΙΣΤΑΜΕΝΩΝ ΑΝΤΙΠΛΗΜΜΥΡΙΚΩΝ ΈΡΓΩΝ ΠΟΤΑ-ΜΟΥ ΜΕΓΑΝΙΤΗ ΚΑΙ ΚΛ'ΑΔΩΝ Ή ΘΜΟΡΩΝ ΧΕΙΜ'ΑΡΩΝ ΑΥΤΟΥ, Π.Ε. ΑΧΑΪΑΣ	1	1.000.000,00 €	277.580,37 €
ΣΥΝΤΗΡΗΣΕΙΣ ΕΠΑΡΧΙΑΚΩΝ ΟΔΩΝ ΔΗΜΟΥ ΚΑΛΑΒΡΥΤΩΝ ΕΤΩΝ 2020-2022	1	4.330.000,00 €	1.912.401,06 €
ΣΥΝΤΗΡΗΣΕΙΣ ΕΠΑΡΧΙΑΚΩΝ ΟΔΩΝ ΔΗΜΩΝ ΠΑΤΡΕΩΝ, ΕΡΥΜΑΝΘΟΥ ΚΑΙ ΔΥΤΙΚΗΣ ΑΧΑΪΑΣ ΕΤΩΝ 2020-2022	1	4.340.000,00 €	1.608.234,22 €
ΣΥΝΤΗΡΗΣΗ 11ης 14ης ΚΑΙ 15ης Επαρχιακών Οδών στο Δήμο Καλαβρύτων	1	1.000.000,00 €	413.713,33 €
ΣΥΝΤΗΡΗΣΗ ΕΠΑΡΧΙΑΚΩΝ ΟΔΩΝ ΔΗΜΟΥ ΠΑΤΡΕΩΝ 2019-2020	1	1.500.000,00 €	551.260,14 €
ΣΥΝΤΗΡΗΣΗ ΟΔΟΣΤΡΩΜΑΤΩΝ ΚΑΙ ΑΠΟΚΑΤΑΣΤΑΣΕΙΣ ΦΘΟΡΩΝ ΕΠΑΡΧΙΑΚΟΥ ΚΑΙ ΛΟΙΠΟΥ ΟΔΙΚΟΥ ΔΙΚΤΥΟΥ ΣΤΙΣ ΣΥΜΒΟΛΕΣ, Ή ΔΙΑΣΤΑΥΡΩΣΕΙΣ, Ή ΣΥΝΔΕΣΕΙΣ ΟΔΩΝ ΤΗΣ Π.Ε. ΑΧΑΪΑΣ	1	3.000.000,00 €	1.285.284,86 €
Συντήρηση Στοιχείων Ασφαλείας Επαρχιακού Οδικού Δικτύου	1	1.600.000,00 €	584.150,32 €
ΣΑΜΠ 001	1	200.000,00 €	192.873,71 €
ΜΕΛΕΤΗ ΛΕΙΤΟΥΡΓΙΚΗΣ ΑΝΑΒΑΘΜΙΣΗΣ ΤΩΝ ΠΑΡΑΛΙΑΚΩΝ ΟΔΩΝ ΡΙΟΥ ΚΑΙ ΑΚΤΑΙΟΥ ΠΑΤΡΩΝ	1	200.000,00 €	192.873,71 €
ΣΑΜΠ 901	1	300.000,00 €	217.750,20 €
ΜΕΛΕΤΗ ΟΡΙΟΘΕΤΗΣΕΩΝ ΚΑΙ ΕΡΓΩΝ ΑΝΤΙΠΛΗΜΜΥΡΙΚΗΣ ΠΡΟΣΤΑΣΙΑΣ ΣΕ ΥΔΑΤΟΡΕΜΑΤΑ ΠΕΡΙΟΧΗΣ ΠΑΤΡΩΝ	1	300.000,00 €	217.750,20 €
Γενικό Άθροισμα	25	32.898.201,86 €	13.885.502,12 €

ΔΙΕΥΘΥΝΣΗ ΤΕΧΝΙΚΩΝ ΕΡΓΩΝ ΠΕ ΗΛΕΙΑΣ

Από την Δ/ση Τεχνικών Έργων της Ηλείας εντάχθηκαν ωριμάζουσα δημοπρατήθηκαν και εκτελούνται κατά την περίοδο απολογισμού **37 έργα & μελέτες με προϋπολογισμό 160,4 εκ ευρώ €** σύμφωνα με τον παρακάτω πίνακα:

Σχέδιο	ΣΑ	Τίτλος Έργου	Δεδομένα		Υπόλοιπο προς αποπεράτωση	Ετήσια Πιστώση	Κατανομές Έτους	Πληρωμές Έτους			
			Αριθμός Έργων	Εγκεκριμένος Προϋπολογισμός							
Εθνικό	ΕΠ001	ΒΕΛΤΙΩΣΗ ΟΔΟΥ ΑΠΟ ΕΘΝΙΚΗ ΟΔΟ ΠΥΡΓΟΥ - ΑΡΧ. ΟΛΥΜΠΙΑΣ - ΓΕΝΙΚΟ ΝΟΣΟΚΟΜΕΙΟ ΠΥΡΓΟΥ - ΔΙΑΣΤΑΥΡΩΣΗ ΕΠΑΡΧΙΑΚΗΣ ΟΔΟΥ ΠΥΡΓΟΥ ΑΓ. ΓΕΩΡΓΙΟΥ	1	495.000,00 €	0,00 €	495.000,00 €	63.000,00 €	63.000,00 €	63.000,00 €		
		Ανακατασκευή Γέφυρας στον χείμαρρο Ρούσκουλα στην Νέα Μανωλάδα της Π.Ε. Ηλείας	1	371.032,20 €	331.000,00 €	40.032,20 €	39.420,24 €	39.420,24 €	39.420,24 €		
		ΑΠΟΚΑΤΑΣΤΑΣΗ ΚΑΤΑ ΤΜΗΜΑΤΑ ΚΑΤΟΛΙΘΙΩΣΗΣ ΣΤΟΥΣ ΕΠΑΡΧΙΑΚΟΥΣ ΔΡΟΜΟΥΣ ΠΥΡΓΟΥ - ΟΙΚΟΥΣ (ΔΟΔΩΜ. ΠΡΙΝ ΤΗ ΔΙΑΔΙΧΗ ΚΟΥΤΣΟΚΕΡΑΣ), ΣΙΜΠΟΥΛΟΥ - ΑΝΘΩΝΑ (ΠΡΟ ΤΟΥ ΟΙΚΙΣΜΟΥ «ΚΑΛΟ ΠΑΔΗ») ΚΑΙ ΧΕΛΙΔΟΝΙΟΥ - ΚΡΥΟΝΕΡΙΟΥ (200Μ. ΠΡΙΝ ΤΗΝ ΕΙΣΟΔΟ ΚΡΥΟΝΕΡΙΟΥ)	1	4.000.000,00 €	0,00 €	4.000.000,00 €	0,00 €	0,00 €	0,00 €		
		ΑΠΟΚΑΤΑΣΤΑΣΗ ΚΑΤΟΛΙΘΙΩΣΗΣ ΣΤΗΝ Ε.Ο. ΚΑΡΟΥΤΣΕ - ΛΑΤΣΟΪ - ΑΡΒΑΝΙΤΗ - ΣΟΠΙ - ΧΕΙΜΑΛΙΟ ΣΤΗΝ ΕΣΟΔΟ ΤΗΣ Τ.Κ. ΑΡΒΑΝΙΤΗ	1	1.600.000,00 €	0,00 €	1.600.000,00 €	0,00 €	0,00 €	0,00 €		
		Βελτίωση -ασφαλτόστρωση Ε. Ο. ΚΑΡΟΥΤΣΑ -ΛΑΤΣΟΪ -Άδρα στο τμήμα από έργο Κρυονερίου -διασάθρωση Λάσδα.	1	1.300.000,00 €	213.158,39 €	1.086.841,61 €	470.686,77 €	470.686,77 €	470.686,77 €		
		Βελτίωση Ε.Ο. ΓΑΣΤΟΥΝΗΣ-ΒΑΡΦΟΛΟΜΙΟΥ- Α. ΚΥΛΛΗΝΗΣ	1	5.000.000,00 €	0,00 €	5.000.000,00 €	0,00 €	0,00 €	0,00 €		
		Βελτίωση οδού και αντιμετώπιση κατολισθητικών με παροχλαγές στην Ε.Ο από Ζαχάρο- Αρής προς Αρτέμιδα και Μάκιστο, Π.Ε. Ηλείας, Α. Φάση	1	6.100.000,00 €	0,00 €	6.100.000,00 €	0,00 €	0,00 €	0,00 €		
		ΒΕΛΤΙΩΣΗ ΟΔΩΝ ΠΡΟΣΒΑΣΗΣ ΣΕ ΙΕΡΕΣ ΜΟΝΕΣ ΚΑΙ ΠΡΟΣΚΥΗΜΑΤΙΚΟΥΣ ΧΩΡΟΥΣ ΤΗΣ Π.Ε ΗΛΕΙΑΣ Π.Δ.Ε	1	5.000.000,00 €	0,00 €	5.000.000,00 €	0,00 €	0,00 €	0,00 €		
		Επανάληψη πρώην εργοστασίου ΑΣΟ Πύργου σε Πολυχώρο Πολτισμού και Εκπαίδευσης με τη δημιουργία Ευρωπαϊκού Κέντρου Νεανικής Οπτικοακουστικής Δημιουργίας	1	12.000.000,00 €	0,00 €	12.000.000,00 €	0,00 €	0,00 €	0,00 €		
		ΕΠΕΙΓΟΥΣΕΣ ΕΡΓΑΣΙΕΣ ΚΑΤΑΣΧΕΣΗ ΑΝΤΙΔΑΒΡΩΤΙΚΩΝ / ΑΝΤΙΠΛΗΜΜΥΡΙΚΩΝ ΕΡΓΩΝ ΓΙΑ ΤΗΝ ΑΜΕΣΗ ΑΝΤΙΜΕΤΩΠΙΣΗ ΤΩΝ ΣΥΝΕΠΙΩΝ ΤΩΝ ΠΥΡΚΑΓΙΩΝ ΕΤΟΥΣ 2007 ΣΤΟ ΝΟΜΟ ΗΛΕΙΑΣ (π.κ. 2007ΕΠ40100001)	1	1.051.061,14 €	966.971,04 €	84.090,10 €	0,00 €	0,00 €	0,00 €		
		ΕΠΕΚΤΑΣΗ ΓΕΟΥΡΑΣ ΣΤΗ ΘΕΣΗ «ΚΟΚΚΙΝΟ ΣΠΗΛΙΟ» Ε.Ο. ΑΝΔΡΙΤΣΑΙΝΑΣ - ΜΕΓΑΛΟΠΟΛΗΣ	1	300.000,00 €	0,00 €	300.000,00 €	0,00 €	0,00 €	0,00 €		
		ΚΑΤΑΣΚΕΥΗ ΝΕΑΣ ΓΕΟΥΡΑΣ ΜΕ ΠΑΡΑΛΛΑΛΗ ΣΤΟ ΔΡΟΜΟ ΘΟΛΟ - ΦΙΓΑΛΕΙΑ, ΣΤΗ ΘΕΣΗ ΚΟΡΑΚΟΦΩΜΑ	1	2.075.000,00 €	10.000,00 €	2.065.000,00 €	50,00 €	50,00 €	50,00 €		
		ΕΠ001 Άθροισμα	12	39.292.093,34 €	1.521.129,43 €	37.770.963,91 €	573.157,01 €	573.157,01 €	573.157,01 €		
		ΕΠ501	ΑΝΤΙΜΕΤΩΠΙΣΗ ΑΠΡΟΒΛΕΠΤΩΝ ΠΡΟΒΛΗΜΑΤΩΝ ΟΔΙΚΗΣ ΑΣΦΑΛΕΙΑΣ ΣΤΟ ΕΠΑΡΧΙΑΚΟ ΟΔΙΚΟ ΔΙΚΤΥΟ ΠΕ ΗΛΕΙΑΣ ΓΙΑ ΤΗΝ ΤΡΙΕΤΙΑ 2019-2021	1	2.000.000,00 €	570.000,00 €	1.430.000,00 €	0,00 €	0,00 €	0,00 €	
			ΔΙΑΝΟΙΞΗ ΤΑΦΡΩΝ - ΚΑΒΑΡΙΣΜΟΣ ΕΡΕΙΣΜΑΤΩΝ, ΠΡΑΝΩΝ, ΤΑΦΡΩΝ, ΔΙΑΜΟΡΦΩΣΗ ΚΟΜΗΣ, ΚΟΠΗ/ΚΕΚΡΙΣΣΗ ΒΛΑΣΤΗΣΗΣ ΚΑΙ ΑΠΟΚΑΤΑΣΤΑΣΗ ΜΙΚΡΟΒΛΑΒΩΝ ΣΤΟ ΕΠΑΡΧΙΑΚΟ ΟΔΙΚΟ ΔΙΚΤΥΟ ΤΗΣ Π.Ε. ΗΛΕΙΑΣ ΕΤΩΝ 2021-2023	1	4.300.000,00 €	0,00 €	4.300.000,00 €	0,00 €	0,00 €	0,00 €	
			ΕΝΙΣΧΥΣΗ ΤΟΥ ΕΘΝΙΚΟΥ ΜΗΧΑΝΙΣΜΟΥ ΔΙΑΧΕΙΡΙΣΗΣ ΚΡΙΣΕΩΝ ΚΑΙ ΑΝΤΙΜΕΤΩΠΙΣΗΣ ΚΙΝΑΥΝΩΝ ΓΙΑ ΤΗΝ ΠΕΡΙΦΕΡΕΙΑΚΗ ΕΝΟΤΗΤΑ ΗΛΕΙΑΣ	1	120.000,00 €	0,00 €	120.000,00 €	0,00 €	0,00 €	0,00 €	
			ΚΑΒΑΡΙΣΜΟΣ - ΣΥΝΤΗΡΗΣΗ ΚΑΙ ΑΠΟΚΑΤΑΣΤΑΣΗ ΥΦΙΣΤΑΜΕΝΩΝ ΑΝΤΙΠΛΗΜΜΥΡΙΚΩΝ ΕΡΓΩΝ ΣΕ ΠΟΤΑΜΟΥΣ ΚΑΙ ΧΕΙΜΑΡΡΟΥΣ ΤΗΣ Π.Ε. ΗΛΕΙΑΣ ΕΤΩΝ 2020-2022	1	9.300.000,00 €	0,00 €	9.300.000,00 €	0,00 €	0,00 €	0,00 €	
		ΕΠ501 Άθροισμα	ΣΥΝΤΗΡΗΣΗ - ΟΔΙΚΗΣ ΑΣΦΑΛΕΙΑΣ ΕΠΑΡΧΙΑΚΟΥ ΟΔΙΚΟΥ ΔΙΚΤΥΟΥ Ν. ΗΛΕΙΑΣ (ΣΕ ΣΥΝΕΚΣΙΑ ΤΟΥ Π.Κ. 2013ΕΠ001000014)	1	25.906.183,23 €	16.990.000,00 €	8.916.183,23 €	3.096.266,89 €	3.096.266,89 €	3.096.266,89 €	
			ΣΥΝΤΗΡΗΣΗ-ΑΠΟΚΑΤΑΣΤΑΣΗ ΤΩΝ ΕΠΑΡΧΙΑΚΩΝ ΟΔΙΚΩΝ ΔΙΚΤΥΩΝ ΠΕ ΗΛΕΙΑΣ ΕΤΩΝ 2020-2022	1	14.300.000,00 €	0,00 €	14.300.000,00 €	0,00 €	0,00 €	0,00 €	
			ΕΠ501 Άθροισμα	6	55.926.183,23 €	17.560.000,00 €	38.366.183,23 €	3.096.266,89 €	3.096.266,89 €	3.096.266,89 €	
			ΑΠΟΚΑΤΑΣΤΑΣΕΙΣ ΒΛΑΒΩΝ ΑΠΟ ΤΙΣ ΘΕΟΜΗΝΙΕΣ ΣΕΠΤΕΜΒΡΙΟΥ ΚΑΙ ΟΚΤΩΒΡΙΟΥ 2016 ΣΕ ΔΗΜΟΥΣ ΤΗΣ Π.Ε. ΗΛΕΙΑΣ	1	2.840.485,52 €	2.837.051,59 €	3.433,93 €	3.433,93 €	0,00 €	0,00 €	
		ΕΠ801	ΑΠΟΚΑΤΑΣΤΑΣΗ ΒΛΑΒΩΝ ΑΠΟ ΘΕΟΜΗΝΙΑ ΣΤΙΣ 28-02-2018 ΣΕ ΔΗΜΟΥΣ ΤΗΣ Π.Ε. ΗΛΕΙΑΣ	1	2.259.235,28 €	2.257.572,35 €	1.662,93 €	1.662,93 €	0,00 €	0,00 €	
			ΑΠΟΚΑΤΑΣΤΑΣΗ ΒΛΑΒΩΝ ΣΤΟ Ε.Ο. ΔΙΚΤΥΟ ΕΝΤΟΣ ΤΩΝ ΟΡΙΩΝ ΤΩΝ ΔΗΜΩΝ ΑΡΧΑΙΑ ΟΛΥΜΠΙΑΣ ΚΑΙ ΠΥΡΓΟΥ ΤΗΣ Π.Ε. ΗΛΕΙΑΣ ΜΕΤΑ ΑΠΟ ΘΕΟΜΗΝΙΑ (ΠΥΡΚΑΓΙ) ΤΩΝ ΑΥΓΟΥΣΤΟ ΕΤΟΥΣ 2021	1	4.000.000,00 €	0,00 €	4.000.000,00 €	0,00 €	0,00 €	0,00 €	
		ΕΠ801 Άθροισμα	ΑΠΟΚΑΤΑΣΤΑΣΗ ΖΗΜΙΩΝ ΥΦΙΣΤΑΜΕΝΩΝ ΑΝΤΙΠΛΗΜΜΥΡΙΚΩΝ ΕΡΓΩΝ - ΚΑΒΑΡΙΣΜΟΣ ΚΟΪΤΗΣ, ΑΡΣΗ ΠΡΟΧΩΣΕΩΝ ΚΑΙ ΛΟΙΠΩΝ ΦΕΡΤΩΝ ΑΠΟ ΤΗ ΘΕΟΜΗΝΙΑ ΙΑΝΟΥΑΡΙΟΥ 2021 ΣΕ ΥΔΑΤΟΡΕΜΑΤΑ ΕΝΤΟΣ ΤΩΝ ΔΗΜΩΝ ΖΑΧΑΡΩΣ ΚΑΙ ΑΝΔΡΙΤΣΑΙΝΑΣ - ΚΡΕΙΤΤΕΝΩΝ	1	1.900.000,00 €	0,00 €	1.900.000,00 €	0,00 €	0,00 €	0,00 €	
			ΜΕΛΕΤΗ ΟΡΙΟΘΕΤΗΣΗΣ ΚΑΙ ΑΝΤΙΠΛΗΜΜΥΡΙΚΑ ΕΡΓΑ ΣΤΟ ΧΕΙΜΑΡΡΟ ΓΚΟΥΡΑΣΕΛ ΠΕΡΙΟΧΗ ΑΜΑΛΙΑΔΟΣ Ν. ΗΛΕΙΑΣ	4	10.999.720,80 €	5.094.623,94 €	5.905.096,86 €	5.096,86 €	0,00 €	0,00 €	
ΜΠ001	ΜΠ001 Άθροισμα	1	279.759,81 €	169.036,35 €	110.723,46 €	79.066,35 €	66.784,04 €	66.784,04 €			
	ΜΠ901	ΜΠ901 Άθροισμα	1	279.759,81 €	169.036,35 €	110.723,46 €	79.066,35 €	66.784,04 €	66.784,04 €		
ΜΠ901	ΜΠ901 Άθροισμα	1	1.800.000,00 €	0,00 €	1.800.000,00 €	0,00 €	0,00 €	0,00 €			
	ΜΠ901 Άθροισμα	1	1.800.000,00 €	0,00 €	1.800.000,00 €	0,00 €	0,00 €	0,00 €			
Εθνικό Άθροισμα		24	108.297.757,18 €	24.344.789,72 €	83.952.967,46 €	3.753.587,11 €	3.736.207,94 €	3.736.207,94 €			
Συγχρηματοδοτούμενο	ΕΠ0011	«Βελτίωση προεβασμάτων Επαρχιακού δικτύου από Κατάκολο (διασάθρωση Αγίου Ανδρέα) έως την είσοδο Πύργου (αιθροδρομική γραμμή)»	1	2.605.470,19 €	0,00 €	2.605.470,19 €	900.000,00 €	900.000,00 €	710.000,00 €		
		«ΕΡΕΥΝΑ - ΑΞΙΟΛΟΓΗΣΗ ΓΙΑ ΤΟ ΒΕΛΤΙΣΤΟ ΣΧΕΔΙΑΣΜΟ ΤΗΣ ΑΝΑΒΑΘΜΙΣΗΣ ΤΗΣ ΟΔΟΥ ΚΑΤΑΚΟΛΟ - ΠΥΡΓΟΣ ΣΤΟ ΠΛΑΙΣΙΟ ΤΗΣ ΟΧΕ ΓΙΑ ΑΛΛΕΣ ΧΩΡΙΚΕΣ ΣΤΡΑΤΗΓΙΚΕΣ, ΣΤΗΝ ΕΥΡΥΤΕΡΗ ΠΕΡΙΟΧΗ ΤΟΥ ΑΞΩΝΑ ΚΑΤΑΚΟΛΟΥ - ΑΡΧΑΙΑΣ ΟΛΥΜΠΙΑΣ»	1	48.360,00 €	48.360,00 €	0,00 €	0,00 €	0,00 €	0,00 €		
		«ΣΥΜΠΛΗΡΩΜΑΤΙΚΑ ΕΡΓΑ ΠΡΟΣΤΑΣΙΑΣ ΚΑΙ ΛΕΙΤΟΥΡΓΙΚΟΤΗΤΑΣ ΑΙΜΕΝΑ ΚΥΛΗΝΗΣ»	1	3.197.301,77 €	389.120,71 €	2.808.181,06 €	462.479,29 €	152.387,29 €	148.884,87 €		
		ΑΓΟΡΑ ΕΔΑΦΙΚΩΝ ΕΚΤΑΣΕΩΝ - ΒΕΛΤΙΩΣΗ ΕΠΑΡΧΙΑΚΗΣ ΟΔΟΥ ΑΡΧΑΙΑ ΠΙΣΣΑ - ΛΑΛΑ -111 Ε.Ο ΣΤΟ ΤΜΗΜΑ ΑΠΟ Ι.Ν. ΑΠΟΥ ΝΙΚΟΛΑΟΥ -ΔΙΑΣΤΑΥΡΩΣΗ ΠΕΥΚΩΝ	1	250.000,00 €	0,00 €	250.000,00 €	0,00 €	0,00 €	0,00 €		
		ΑΓΟΡΑ ΕΔΑΦΙΚΩΝ ΕΚΤΑΣΕΩΝ - Βελτίωση οδού δάφνης Ε.Ο.111 στο τμήμα από Έξοδο Κεραμιδιάς έως Διασάθρωση Εφόρων Ν. Ηλείας	1	300.000,00 €	0,00 €	300.000,00 €	0,00 €	0,00 €	0,00 €		
		ΑΓΟΡΑ ΕΔΑΦΙΚΩΝ ΕΚΤΑΣΕΩΝ - ΚΑΤΑΣΧΕΥΗ ΟΔΟΥ ΛΑΣΤΕΙΚΑ - ΠΑΡΑΚΑΜΨΗ ΑΠΟΥ ΙΩΑΝΝΗ - ΚΑΤΑΚΟΛΟ (2012ΕΠ00180011)	1	2.170.691,83 €	1.084.794,97 €	1.085.896,86 €	0,00 €	0,00 €	0,00 €		
		ΑΝΑΒΑΘΜΙΣΗ ΧΕΡΑΙΑΣ ΖΩΝΗΣ ΑΙΜΕΝΑ ΚΑΤΑΚΟΛΟΥ	1	5.200.465,35 €	0,00 €	5.200.465,35 €	312.000,00 €	244.253,04 €	230.000,00 €		
		ΒΕΛΤΙΩΣΗ ΕΠΑΡΧΙΑΚΗΣ ΟΔΟΥ ΑΡΧΑΙΑ ΠΙΣΣΑ -ΛΑΛΑ -111 Ε.Ο ΣΤΟ ΤΜΗΜΑ ΑΠΟ Ι.Ν. ΑΠΟΥ ΝΙΚΟΛΑΟΥ -ΔΙΑΣΤΑΥΡΩΣΗ ΠΕΥΚΩΝ	1	6.925.000,00 €	0,00 €	6.925.000,00 €	0,00 €	0,00 €	0,00 €		
		Βελτίωση οδού δάφνης Ε.Ο.111 στο τμήμα από Έξοδο Κεραμιδιάς έως Διασάθρωση Εφόρων Ν. Ηλείας	1	5.980.000,00 €	0,00 €	5.980.000,00 €	0,00 €	0,00 €	0,00 €		
		Δημιουργία ολοκληρωμένου πληροφοριακού συστήματος προβολής πολιτιστικών και τουριστικών πόρων/μνημείων και διαδρομών στην ευρύτερη περιοχή του Άξωνα Κατάκολου-Αρχαίας Ολυμπίας	1	494.000,00 €	0,00 €	494.000,00 €	52.000,00 €	0,00 €	0,00 €		
		ΚΑΤΑΣΚΕΥΗ ΟΔΟΥ ΛΑΣΤΕΙΚΑ - ΠΑΡΑΚΑΜΨΗ ΑΠΟΥ ΙΩΑΝΝΗ - ΚΑΤΑΚΟΛΟ (2012ΕΠ00180011)	1	7.032.754,62 €	0,00 €	7.032.754,62 €	723.019,24 €	654.802,77 €	506.880,85 €		
		ΕΠ0011 Άθροισμα	11	34.204.043,76 €	1.522.275,68 €	32.681.768,08 €	2.449.498,53 €	1.951.443,10 €	1.595.765,72 €		
		ΕΠ0018	ΕΠ0018 Άθροισμα	1	17.363.926,57 €	14.733.501,97 €	2.630.424,60 €	47.715,41 €	47.715,41 €	0,00 €	
		ΕΠ0018 Άθροισμα	1	17.363.926,57 €	14.733.501,97 €	2.630.424,60 €	47.715,41 €	47.715,41 €	0,00 €		
		Συγχρηματοδοτούμενο Άθροισμα		12	51.567.970,33 €	16.255.777,65 €	35.312.192,68 €	2.497.213,94 €	1.999.158,51 €	1.595.765,72 €	
		Εθνικό Αποκατάσταση Πυροπληκτων	ΕΠ401	ΑΠΟΚΑΤΑΣΤΑΣΗ ΚΑΙ ΕΝΙΣΧΥΣΗ ΛΕΙΤΟΥΡΓΙΑΣ ΤΟΥ ΔΙΚΤΥΟΥ ΣΤΑ ΕΠΕΙΔΕΛΟΤΑ ΚΕΡΑΜΙΔΙΑ ΕΡΓΑ ΝΟΜΟΥ ΗΛΕΙΑΣ ΓΙΑ ΑΠΟΦΥΓΗ ΠΛΗΜΜΥΡΩΝ ΛΟΓΩ ΚΑΤΑΣΤΡΟΦΙΚΩΝ ΠΥΡΚΑΓΙΩΝ	1	504.281,99 €	504.280,79 €	1,20 €	0,00 €	0,00 €	0,00 €
				ΕΠ401 Άθροισμα	1	504.281,99 €	504.280,79 €	1,20 €	0,00 €	0,00 €	0,00 €
		Εθνικό Αποκατάσταση Πυροπληκτων Άθροισμα		1	504.281,99 €	504.280,79 €	1,20 €	0,00 €	0,00 €	0,00 €	
		Γενικό Άθροισμα		37	160.370.009,50 €	41.104.848,16 €	119.265.161,34 €	6.250.801,05 €	5.735.366,45 €	5.331.973,66 €	

Από αυτά 24 έργα είναι στο εθνικό σκέλος του ΠΔΕπ συνολικού προϋπολογισμού 108,3 εκ. ευρώ και 12 στο συγχρηματοδοτούμενο σκέλος συνολικού εγκεκριμένου προϋπολογισμού 51,7 εκ. ευρώ. Η ΔΤΕ ΠΕ Ηλείας είναι η Διεύθυνση με τα περισσότερα έργα στο συγχρηματοδοτούμενο σκέλος του ΠΔΕπ.

Στην περίοδο του παρόντος απολογισμού υπογράφηκαν 7 νέες συμβάσεις 23.7 εκ ευρώ και συμβατικού αντικειμένου 14,5 εκ ευρώ.

Πίνακας 60: Συμβάσεις έργων που Υπογράφηκαν από ΔΤΕ ΠΕ ΗΛΕΙΑΣ

Συλλογική Απόφαση	Αριθμός Έργων	Εγκεκριμένος Προϋπολογισμός	Συμβατικός Προϋπολογισμός (με ΦΠΑ)
ΣΑΕ 0821	1	1.444.096,61 €	1.280.293,80 €
Προμήθεια Ηλεκτρονικών Υδροληψιών, Κεντρικών Παροχομέτρων και Τηλεμετρικού Συστήματος Παρακολούθησης, Καταγραφής και Ελέγχου των Παροχών του Αρδευτικού	1	1.444.096,61 €	1.280.293,80 €
ΣΑΕΠ 001	3	4.795.000,00 €	3.127.513,54 €
Αποκατάσταση Κατολίσθησης στην ΕΟ Καρούτες Λατζόι Αρβανίτη Σόπι Χειμαδιό στην έξοδο	1	1.600.000,00 €	862.328,13 €
ΒΕΛΤΙΩΣΗ ΟΔΟΥ ΑΠΟ ΕΘΝΙΚΗ ΟΔΟ ΠΥΡΓΟΥ - ΑΡΧ. ΟΛΥΜΠΙΑΣ - ΓΕΝΙΚΟ ΝΟΣΟΚΟΜΕΙΟ ΠΥΡΓΟΥ- ΔΙΑΣΤΑΥΡΩΣΗ ΕΠΑΡΧΙΑΚΗΣ ΟΔΟΥ ΠΥΡΓΟΥ ΑΓ. ΓΕΩΡΓΙΟΥ	1	495.000,00 €	240.185,41 €
ΚΑΤΑΣΚΕΥΗ ΝΕΑΣ ΓΕΦΥΡΑΣ ΜΕ ΠΑΡΑΛΛΑΓΗ ΣΤΟ ΔΡΟΜΟ ΘΟΛΟ – ΦΙΓΑΛΕΙΑ, ΣΤΗ ΘΕΣΗ «ΚΟΡΑΚΟΦΩΛΙΑ	1	2.700.000,00 €	2.025.000,00 €
ΣΑΕΠ 0011	2	15.936.000,00 €	9.358.135,56 €
«ΕΠΕΚΤΑΣΗ ΤΜΗΜΑΤΟΣ ΠΡΟΣΗΝΕΜΟΥ ΜΩΛΟΥ ΛΙΜΕΝΑ ΚΥΛΛΗΝΗΣ», του έργου: «ΣΥΜΠΛΗΡΩΜΑΤΙΚΑ ΕΡΓΑ ΠΡΟΣΤΑΣΙΑΣ ΚΑΙ ΛΕΙΤΟΥΡΓΙΚΟΤΗΤΑΣ ΛΙΜΕΝΑ ΚΥΛΛΗΝΗΣ»	1	4.032.000,00 €	2.583.130,98 €
ΚΑΤΑΣΚΕΥΗ ΟΔΟΥ ΛΑΣΤΕΙΚΑ - ΠΑΡΑΚΑΜΨΗ ΑΓΙΟΥ ΙΩΑΝΝΗ – ΚΑΤΑΚΩΛΟ	1	11.904.000,00 €	6.775.004,58 €
ΣΑΕΠ 501	1	1.500.000,00 €	791.697,78 €
Προληπτικές - προκατασταλτικές εργασίες καθαρισμού - αποψίλωσης ερεισμάτων και πρανών οδικού δικτύου αρμοδιότητας Π.Ε Ηλείας	1	1.500.000,00 €	791.697,78 €
Γενικό Άθροισμα	7	23.675.096,61 €	14.557.640,68 €

Ανακεφαλαιώνοντας στις 4 ΔΤΕ της ΠΔΕ έχουμε την παρακάτω εικόνα έργων ανά έτος ένταξης:

Πίνακας 61: Έργα των ΔΤΕ της ΠΔΕ Ανά Έτος Ένταξης

Φορέας Υλοποίησης	Δεδομένα		Εγκριμένος Προϋπολογισμός	Πληρωμές Προηγούμενων Ετών	Υπόλοιπο προς αποπεράτωση	Ετήσια Πιστώση	Κατανομές Έτους	Πληρωμές Έτους
	Έτος Ένταξης	Αριθμός Έργων						
Δ/ΝΣΗ ΤΕΧΝΙΚΩΝ ΕΡΓΩΝ ΠΕΡΙΦΕΡΕΙΑΚΗΣ ΕΝΟΤΗΤΑΣ ΑΙΤΩΛΟΑΚΑΡΝΑΝΙΑΣ	2010	2	11.947.208,83 €	10.705.695,68 €	1.241.513,15 €	1.087.272,03 €	1.087.272,03 €	0,00 €
	2011	1	50.000,00 €	50.000,00 €	0,00 €	0,00 €	0,00 €	0,00 €
	2012	3	884.205,75 €	376.193,43 €	508.012,32 €	50,00 €	50,00 €	50,00 €
	2014	1	39.225.354,01 €	12.224.089,97 €	27.001.264,04 €	7.727.047,44 €	7.727.047,44 €	7.727.047,44 €
	2015	6	1.567.991,11 €	1.492.345,38 €	75.645,73 €	0,00 €	0,00 €	0,00 €
	2016	4	15.500.366,94 €	5.548.586,22 €	9.951.780,72 €	74.071,60 €	68.477,75 €	18.379,43 €
	2017	5	3.892.006,71 €	3.842.796,26 €	49.210,45 €	7.648,66 €	0,00 €	0,00 €
	2018	3	3.897.375,23 €	1.357.208,90 €	2.540.166,33 €	411.580,13 €	411.580,13 €	411.580,13 €
	2019	7	21.187.000,00 €	10.000,00 €	21.177.000,00 €	210.411,20 €	186.951,32 €	186.951,32 €
	2020	4	24.520.000,00 €	0,00 €	24.520.000,00 €	16.200,00 €	16.200,00 €	16.200,00 €
	2021	13	44.710.000,00 €	0,00 €	44.710.000,00 €	0,00 €	0,00 €	0,00 €
Δ/ΝΣΗ ΤΕΧΝΙΚΩΝ ΕΡΓΩΝ ΠΕΡΙΦΕΡΕΙΑΚΗΣ ΕΝΟΤΗΤΑΣ ΑΙΤΩΛΟΑΚΑΡΝΑΝΙΑΣ Άθροισμα		49	167.381.508,58 €	35.606.915,84 €	131.774.592,74 €	9.534.281,06 €	9.497.578,67 €	8.360.208,32 €
Δ/ΝΣΗ ΤΕΧΝΙΚΩΝ ΕΡΓΩΝ ΠΕΡΙΦΕΡΕΙΑΚΗΣ ΕΝΟΤΗΤΑΣ ΑΧΑΪΑΣ	2010	1	486.743,38 €	486.743,38 €	0,00 €	0,00 €	0,00 €	0,00 €
	2012	2	65.623,40 €	65.623,40 €	0,00 €	0,00 €	0,00 €	0,00 €
	2013	3	1.967.722,52 €	1.698.821,33 €	268.901,19 €	0,00 €	0,00 €	0,00 €
	2014	1	18.955.539,63 €	11.782.994,43 €	7.172.545,20 €	1.857.079,05 €	1.857.079,05 €	1.857.079,05 €
	2015	1	14.525.854,55 €	2.873.658,13 €	11.652.196,42 €	117.775,04 €	117.775,04 €	117.775,04 €
	2016	3	2.645.380,03 €	1.795.711,48 €	849.668,55 €	400.666,53 €	213.178,67 €	193.574,04 €
	2017	1	1.646.599,91 €	1.638.501,70 €	8.098,21 €	8.098,21 €	600,00 €	600,00 €
	2018	10	39.046.802,78 €	20.194.014,67 €	18.852.788,11 €	1.398.189,90 €	1.397.916,73 €	1.383.358,16 €
	2019	14	15.912.070,54 €	68.691,06 €	15.843.379,48 €	646.901,70 €	646.901,70 €	646.901,70 €
	2020	4	35.590.000,00 €	0,00 €	35.590.000,00 €	934.747,14 €	934.747,14 €	934.747,14 €
	2021	14	19.249.478,82 €	0,00 €	19.249.478,82 €	198.251,72 €	198.251,72 €	198.251,72 €
Δ/ΝΣΗ ΤΕΧΝΙΚΩΝ ΕΡΓΩΝ ΠΕΡΙΦΕΡΕΙΑΚΗΣ ΕΝΟΤΗΤΑΣ ΑΧΑΪΑΣ Άθροισμα		54	150.091.815,56 €	40.604.759,58 €	109.487.055,98 €	5.561.709,29 €	5.366.450,05 €	5.332.286,85 €
Δ/ΝΣΗ ΤΕΧΝΙΚΩΝ ΕΡΓΩΝ ΠΕΡΙΦΕΡΕΙΑΚΗΣ ΕΝΟΤΗΤΑΣ ΗΛΕΙΑΣ	2009	1	504.281,99 €	504.280,79 €	1,20 €	0,00 €	0,00 €	0,00 €
	2011	1	17.363.926,57 €	14.733.501,97 €	2.630.424,60 €	47.715,41 €	47.715,41 €	0,00 €
	2013	1	1.051.061,14 €	966.971,04 €	84.090,10 €	0,00 €	0,00 €	0,00 €
	2014	1	25.906.183,23 €	16.990.000,00 €	8.916.183,23 €	3.096.266,89 €	3.096.266,89 €	3.096.266,89 €
	2016	2	9.203.446,45 €	1.084.794,97 €	8.118.651,48 €	723.019,24 €	654.802,77 €	506.880,85 €
	2017	3	3.168.605,33 €	3.054.447,94 €	114.157,39 €	82.500,28 €	66.784,04 €	66.784,04 €
	2018	5	13.028.034,60 €	3.547.693,06 €	9.480.341,54 €	815.562,46 €	436.060,57 €	418.305,11 €
	2019	8	30.069.470,19 €	223.158,39 €	29.846.311,80 €	1.485.736,77 €	1.433.736,77 €	1.243.736,77 €
	2020	8	38.975.000,00 €	0,00 €	38.975.000,00 €	0,00 €	0,00 €	0,00 €
	2021	7	21.100.000,00 €	0,00 €	21.100.000,00 €	0,00 €	0,00 €	0,00 €
	Δ/ΝΣΗ ΤΕΧΝΙΚΩΝ ΕΡΓΩΝ ΠΕΡΙΦΕΡΕΙΑΚΗΣ ΕΝΟΤΗΤΑΣ ΗΛΕΙΑΣ Άθροισμα		37	160.370.009,50 €	41.104.848,16 €	119.265.161,34 €	6.250.801,05 €	5.735.366,45 €
Δ/ΝΣΗ ΤΕΧΝΙΚΩΝ ΕΡΓΩΝ ΠΕΡΙΦΕΡΕΙΑΣ ΔΥΤΙΚΗΣ ΕΛΛΑΔΟΣ	2010	1	30.677.951,37 €	24.067.726,98 €	6.610.224,39 €	1.000,00 €	0,00 €	0,00 €
	2012	3	1.641.000,00 €	866.514,09 €	774.485,91 €	87.600,92 €	87.600,92 €	87.600,92 €
	2013	5	5.738.695,75 €	4.557.765,30 €	1.180.930,45 €	126.631,38 €	117.967,73 €	117.967,73 €
	2014	3	64.716.881,59 €	30.735.977,43 €	33.980.904,16 €	4.628.623,71 €	4.625.160,98 €	4.625.160,98 €
	2015	6	10.871.548,64 €	4.146.508,88 €	6.725.039,76 €	19.488,03 €	15.061,76 €	15.061,76 €
	2016	2	3.379.382,48 €	1.963.634,80 €	1.415.747,68 €	800.000,00 €	631.948,96 €	500.000,00 €
	2017	4	13.601.345,24 €	1.160.000,00 €	12.441.345,24 €	18.003,44 €	18.003,44 €	18.003,44 €
	2018	5	6.299.688,00 €	1.479.448,77 €	4.820.239,23 €	295.923,52 €	295.923,52 €	295.923,52 €
	2019	1	100.000,00 €	11.000,00 €	89.000,00 €	10.000,00 €	10.000,00 €	10.000,00 €
	2020	7	61.687.312,23 €	138.282,37 €	61.549.029,86 €	2.854.041,42 €	2.854.041,42 €	2.854.041,42 €
	2021	2	18.000.000,00 €	0,00 €	18.000.000,00 €	0,00 €	0,00 €	0,00 €
Δ/ΝΣΗ ΤΕΧΝΙΚΩΝ ΕΡΓΩΝ ΠΕΡΙΦΕΡΕΙΑΣ ΔΥΤΙΚΗΣ ΕΛΛΑΔΟΣ Άθροισμα		39	216.713.805,30 €	69.126.858,62 €	147.586.946,68 €	8.841.312,42 €	8.655.708,73 €	8.523.759,77 €
Γενικό Άθροισμα		179	694.557.138,94 €	186.443.382,20 €	508.113.756,74 €	30.188.103,82 €	29.255.103,90 €	27.548.228,60 €

2. Γενική Διεύθυνση Δημόσιας Υγείας και Κοινωνικής Μέριμνας

Περιεχόμενα

Γενική Διεύθυνση Δημόσιας Υγείας και Κοινωνικής Μέριμνας	202
Η ΓΔΔΥΚΜ σε αριθμούς	203
Γενική Εικόνα για το 2021	205
Δράσεις για τον περιορισμό διάδοσης COVID-19	206
Σχέδιο Δράσης «Υγεία και Κοινωνία για όλους 2021»	210
Επιχειρησιακό Πρόγραμμα Επισιτιστικής και Βασικής Υλικής Συνδρομής του Ταμείου Ευρωπαϊκής Βοήθειας για τους Απόρους (ΤΕΒΑ)	214
Αναδοχή και Υιοθεσία	229
Περιφερειακό Παρατηρητήριο.....	231
Καταπολέμηση Κωνωποειδών	233
Νέα Έργα.....	234
Σχέδια και Ενέργειες Έκτακτης Ανάγκης	243
Κύριες προτεραιότητες για το 2022	243
Αναλυτικά Στοιχεία ανά Διεύθυνση	244
ΔΙΕΥΘΥΝΣΗ ΔΗΜΟΣΙΑΣ ΥΓΕΙΑΣ ΠΔΕ (ΕΔΡΑ)	244
ΔΙΕΥΘΥΝΣΗ ΚΟΙΝΩΝΙΚΗΣ ΜΕΡΙΜΝΑΣ ΠΔΕ (ΕΔΡΑ).....	250
ΔΙΕΥΘΥΝΣΗ ΚΟΙΝΩΝΙΚΗΣ ΜΕΡΙΜΝΑΣ ΠΕ ΑΧΑΪΑΣ	259
ΔΙΕΥΘΥΝΣΗ ΔΗΜΟΣΙΑΣ ΥΓΕΙΑΣ ΚΑΙ ΚΟΙΝΩΝΙΚΗΣ ΜΕΡΙΜΝΑΣ ΠΕ ΑΙΤΩΛΟΑΚΑΡΝΑΝΙΑΣ.....	266
ΔΙΕΥΘΥΝΣΗ ΔΗΜΟΣΙΑΣ ΥΓΕΙΑΣ ΚΑΙ ΚΟΙΝΩΝΙΚΗΣ ΜΕΡΙΜΝΑΣ ΠΕ ΗΛΕΙΑΣ	276

2. Γενική Διεύθυνση Δημόσιας Υγείας και Κοινωνικής Μέριμνας

Η ΓΔΔΥΚΜ σε αριθμούς

Η Γενική Διεύθυνση Δημόσιας Υγείας και Κοινωνικής Μέριμνας αποτελείται από πέντε (5) Διευθύνσεις και είκοσι τμήματα. Είναι στελεχωμένη με **ογδόντα έξι (86) άτομα** (μόνιμοι υπάλληλοι, ΙΔΑΧ και ΙΔΟΧ).

Πίνακας 1: Διευθύνσεις της ΓΔΔΥΚΜ

Γενική Διεύθυνση Δημόσιας Υγείας και Κοινωνικής Μέριμνας	
Γενικός Διευθυντής	3
Διεύθυνση Δημόσιας Υγείας	12
Διεύθυνση Κοινωνικής Μέριμνας	9
Διεύθυνση Δημόσιας Υγείας και Κοινωνικής Μέριμνας ΠΕ Αιτωλοακαρνανίας	24
Διεύθυνση Δημόσιας Υγείας και Κοινωνικής Μέριμνας ΠΕ Αχαΐας	22
Διεύθυνση Δημόσιας Υγείας και Κοινωνικής Μέριμνας ΠΕ Ηλείας	16
Σύνολο	86

Πίνακας 2: Η ΓΔΔΥΚΜ σε αριθμούς

		Σύνολο	ΔΔΥΚΜ Αχαΐας	ΔΔΥΚΜ Ηλείας	ΔΔΥΚΜ Αιτ/νίας	ΔΚΜ	ΔΔΥ	ΓΔΔΥΚΜ
Αριθμός Υπαλλήλων	Μόνιμοι Υπάλληλοι	63	16	13	12	8	11	3
Αριθμός Υπαλλήλων	ΙΔΑΧ	7		1	5	1		
Αριθμός Υπαλλήλων	ΙΔΟΧ	13	6	1	5		1	
Αριθμός Υπαλλήλων	Προγράμματα Κοινωφελούς /ΟΑΕΔ	7	1	1	2		3	
Αριθμός Υπαλλήλων	2μηνες/4μηνες συμβάσεις	0			0			
Αριθμός Υπαλλήλων	Έκτακτο προσωπικό	8	6		0		2	
Αριθμός Υπαλλήλων	Μετατάξεις Υπαλλήλων	1			0		1	
Αριθμός Υπαλλήλων	Αποσπάσεις Υπαλλήλων	0			0			
Αριθμός Υπαλλήλων	Επιμόρφωση Υπαλληλικού Προσωπικού	5	2		3			
Αριθμός Υπαλλήλων	Πρακτική Άσκηση	0						
Εξυπηρέτηση Πολιτών Αριθμός Αιτημάτων	Διεκπεραιώσεις	3783	2210	1500	1964	73	1200	
Εξυπηρέτηση Πολιτών Αριθμός Αιτημάτων	Σε εκκρεμότητα	110	19	18	19	4	50	
Έσοδα	Δημόσιες Επενδύσεις/ΕΣΠΑ	0						
Έσοδα	Έσοδα από τέλη /δικαιώματα	0						
Έσοδα	Έσοδα από τόκους καταθέσεων Ταμειακών Διαθέσιμων	0						
Έσοδα	Άλλο	0						

		Σύνολο	ΔΔΥΚΜ Αχαΐας	ΔΔΥΚΜ Ηλείας	ΔΔΥΚΜ Αιτ/νιας	ΔΚΜ	ΔΔΥ	ΓΔΔΥΚΜ
Δαπάνες	Λογαριασμοί ΔΕΚΟ	0						
Δαπάνες	Μισθώματα	0						
Δαπάνες	Αποζημίωση Υπερρωριακής Εργασίας	27.977,05€	23.200,00 €			4777,05€		
Δαπάνες	Αποζημίωση Οδοιπορικών	50,00€				50,00€		
Δαπάνες	Τοκοχρεολύσια							
Διαγωνιστικές διαδικασίες	Μηχανισμός Συντονισμού Κοινωνικής Πολιτικής και Κοινωνικής Καινοτομίας στην Περιφέρεια Δυτικής Ελλάδας	1.950.000,00€				1.950.000,0 0€		
Διαγωνιστικές διαδικασίες	ΥΠΟΕΡΓΟ 2 «Παροχή Υπηρεσιών 24ωρης Παρακολούθησης και τηλεφωνικής υποστήριξης ωφελουμένων» του έργου "Παροχή Υπηρεσιών Αυτόνομης Διαβίωσης και Ασφαλούς Γήρανσης Ηλικιωμένων στην Περιφέρεια Δυτικής Ελλάδας"	1.224.900,00€				1.224.900,0 0€		
Διαγωνιστικές διαδικασίες	ΑΠΟΚΕΝΤΡΩΜΕΝΕΣ ΠΡΟΜΗΘΕΙΕΣ ΤΡΟΦΙΜΩΝ ΚΑΙ ΒΑΣΙΚΗΣ ΥΛΙΚΗΣ ΣΥΝΔΡΟΜΗΣ, ΔΙΟΙΚΗΤΙΚΕΣ ΔΑΠΑΝΕΣ ΚΑΙ ΠΑΡΟΧΗ ΣΥΝΟΔΕΥΤΙΚΩΝ ΜΕΤΡΩΝ 2015-2016	3.376.482,96€ (ΠΕ ΑΙΤ/ΝΙΑΣ 1.228.470,79€ ΠΕ ΑΧΑΪΑΣ 1.747.865,08 € ΠΕ ΗΛΕΙΑΣ 400.147,09€)						
Διαγωνιστικές διαδικασίες	ΑΠΟΚΕΝΤΡΩΜΕΝΕΣ ΠΡΟΜΗΘΕΙΕΣ ΤΡΟΦΙΜΩΝ ΚΑΙ ΒΑΣΙΚΗΣ ΥΛΙΚΗΣ ΣΥΝΔΡΟΜΗΣ, ΔΙΟΙΚΗΤΙΚΕΣ ΔΑΠΑΝΕΣ ΚΑΙ ΠΑΡΟΧΗ ΣΥΝΟΔΕΥΤΙΚΩΝ ΜΕΤΡΩΝ 2018-2019 ΣΤΟ ΕΠΙΧΕΙΡΗΣΙΑΚΟ ΠΡΟΓΡΑΜΜΑ «ΕΠΙΣΤΙΤΣΤΙΚΗΣ ΚΑΙ ΒΑΣΙΚΗΣ ΥΛΙΚΗΣ ΣΥΝΔΡΟΜΗΣ» ΤΟΥ ΤΑΜΕΙΟΥ ΒΟΗΘΕΙΑΣ ΠΡΟΣ ΤΟΥΣ ΑΠΟΡΟΥΣ (ΤΕΒΑ) 2014-2020	18.894.793,28€ (ΠΕ ΑΙΤ/ΝΙΑΣ 5.817.032,39€ ΠΕ ΑΧΑΪΑΣ 8.086.651,17€ ΠΕ ΗΛΕΙΑΣ 4.991.109,72€)						
Διαγωνιστικές διαδικασίες	ΟΛΟΚΛΗΡΩΜΕΝΗ ΔΙΑΧΕΙΡΙΣΗ ΚΑΙ ΚΑΤΑΠΟΛΕΜΗΣΗ ΠΛΗΘΥΣΜΟΥ ΚΩΝΩΠΟΕΙΔΩΝ ΠΔΕ 2022-2024	6.820.000,00€					6.820.000,0 0€	
Διαγωνιστικές διαδικασίες								
Διαγωνιστικές διαδικασίες		Σε €						
Ευρωπαϊκά προγράμματα	Ολοκληρωμένο Α	Σε €						
Ευρωπαϊκά προγράμματα	Σε εξέλιξη Α							

Πίνακας 3: Οργανόγραμμα της ΓΔΔΥΚΜ

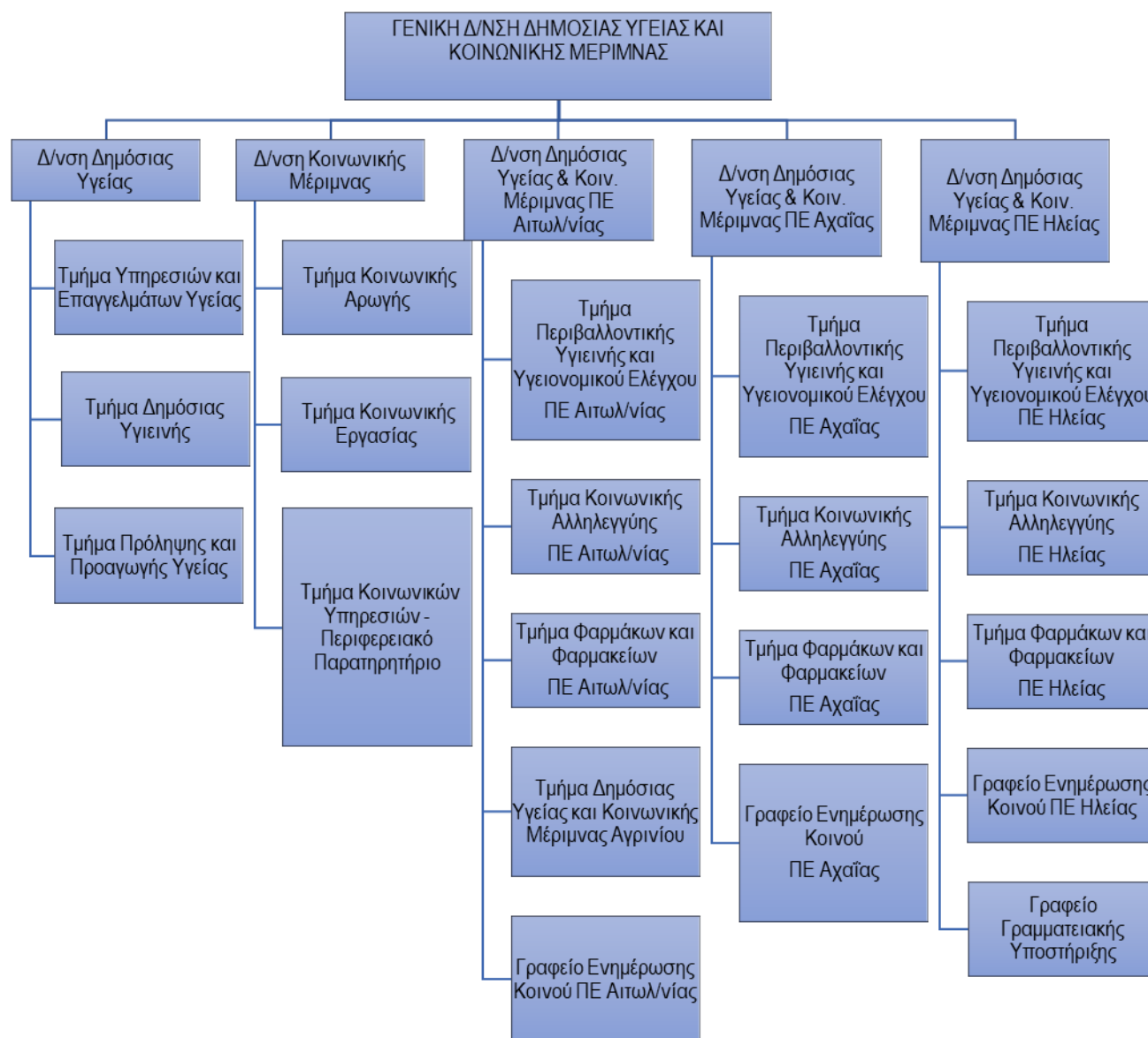

Γενική Εικόνα για το 2021

Η Γενική Διεύθυνση Δημόσιας Υγείας και Κοινωνικής Μέριμνας της Περιφέρειας Δυτικής Ελλάδας, στο πλαίσιο των αναδυόμενων υγειονομικών συνθηκών, διαμόρφωσε και για το έτος 2021, έναν στρατηγικό σχεδιασμό ώστε να μπορεί αναπροσαρμόζεται στις μεταβαλλόμενες συνθήκες που αναδύθηκαν λόγω της πανδημίας του Κορωνοϊού. Πιο συγκεκριμένα, σχεδιάστηκαν και υλοποιήθηκαν δράσεις Δημόσιας Υγείας και κοινωνικού χαρακτήρα για την εφαρμογή προγραμμάτων προάσπισης και προαγωγής της υγείας, με εκστρατείες ευαισθητοποίησης, ενημέρωσης, συνέδρια, ημερίδες στο πλαίσιο εφαρμογής του σχεδίου δράσης «Υγεία και Κοινωνία για Όλους ΠΔΕ 2021».

Η εμπειρία που αποκτήθηκε από τη διαχείριση της πανδημίας αποτέλεσε ισχυρή βάση για τη δημιουργία και εκπόνηση προγραμμάτων για την αποτροπή των μειζόνων παραγόντων κινδύνου για τη σωματική, ψυχική και πνευματική υγεία, την πρόληψη αλλά και

τηβελτίωση της ποιότητας ζωής των πολιτών δίνοντας έμφαση στην προώθηση της διατομεακής συνεργασίας.

Τέθηκε ως προτεραιότητα η ενίσχυση των συνεργιών (διατομεακή συνεργασία) τόσο λόγω της φύσης των προβλημάτων της δημόσιας υγείας όσο και του πολυπαραγοντικού χαρακτήρα των παραμέτρων που την επηρεάζουν.

Δράσεις για τον περιορισμό διάδοσης COVID–19

Στις προκλήσεις της πανδημίας, απαντήσαμε με αντανακλαστικά και στρατηγικό σχέδιο. Στηρίξαμε εμπράκτως όσους βρέθηκαν στην πρώτη γραμμή της μάχης. Δράσαμε υπέρ της ενημέρωσης, της πρόληψης και της υγείας των πολιτών

Λαμβάνοντας υπόψη αναδυόμενες εξελίξεις και προκλήσεις εξαιτίας της μετάδοσης της νόσου COVID–19 παγκοσμίως, η Περιφέρεια Δυτικής Ελλάδας συνέχισε να υλοποιεί ένα ολιστικό, δυναμικό και ευέλικτο, στρατηγικό σχέδιο. Η συμβολή της Γενικής Διεύθυνσης Δημόσιας Υγείας και Κοινωνικής Μέριμνας, λόγω αρμοδιοτήτων, ήταν καθοριστική στην αποτελεσματική εφαρμογή του αναφερόμενου σχεδίου πρόληψης και προστασίας για το περιορισμό της διάδοσης του SARS-CoV-2.

Ειδικότερα:

Κατά το **1ο εξάμηνο του έτους 2021** πραγματοποιήθηκαν:

- Η επιτελική ομάδα Διαχείρισης Κρίσης με συμμετοχή αρμοδίων Υπηρεσιών συνέχισε το έργο της για την επίλυση θεμάτων και προβλημάτων που προκύπτουν και αφορούν την λειτουργία των υπηρεσιών της ΠΔΕ, καθώς και την λήψη πρόσθετων μέτρων για τον περιορισμό της διάδοσης του κορωνοϊού COVID–19.
- Τακτικές συσκέψεις με τον ΕΟΔΥ, τους Αντιπεριφερειάρχες, τις διοικήσεις των νοσοκομείων, την 6η ΥΠΕ και όλους τους αρμόδιους φορείς σχετικά με την εξέλιξη της επιδημιολογίας του κορωνοϊού και τα μέτρα που μπορούν να λαμβάνονται.
- Συνέχεια των συστηματικών ενεργειών παρακολούθησης της τήρησης εφαρμογής των προτεινόμενων μέτρων προς περιορισμό της διασποράς και αποφυγής διάδοσης του COVID – 19.
- Προμήθεια μέσων ατομικής προστασίας: 25 θερμομέτρα μετώπου, 500 ρόμπες non woven, 5.000 μάσκες πολλαπλής χρήσης και άλλων μέτρων ατομικής προστασίας (αντισηπτικά κ.λπ.) για την ασφάλεια εργαζομένων και πολιτών της Περιφέρειας, 50 ασπίδες προσώπου, 300 ολόσωμες φόρμες προστασίας επιπέδου 5/6, 240 κουτιά γάντια νιτριλίου διαφόρων μεγεθών, 3.000 αντισηπτικά gel των 100 ml, 800 αντισηπτικά gel με αντλία 500 ml, 5.000 μάσκες FFP2, 20.000 μάσκες χειρουργικές με λάστιχο, 1.200 selftest.

- Διάθεση υγειονομικού υλικού: Υπηρεσίες ΠΔΕ, Καλλιμανοπούλειο Εκκλησιαστικό Διακονικό Κέντρο, Δημ. Σχολείο Αγ. Βασιλείου, Κιβωτός της Αγάπης, Κατάστημα Κράτησης Πατρών, 3^ο Αστυνομικό Τμήμα Πατρών, Σωματείο ΤΑΞΙ Αχαΐας, ΚΕΤΧ Πάτρας, Λιμάνι Πάτρας, Αεροδρόμιο Αράξου, Πρόταση – Κέντρο Δημιουργικής Απασχόλησης, 1ο Φεστιβάλ Κοινωνικών Φορέων.
- Παροχή ειδών πρώτης ανάγκης στους Ρομά που διαμένουν στο Ρηγανόκαμπο, κατά την επιβολή καραντίνας στον καταυλισμό.
- Παροχή γευμάτων στην Κιβωτό της αγάπης όταν κρίθηκε απαραίτητο λόγω κρουσμάτων κορωνοϊού.
- Καθημερινή παροχή διαλλείματος –καφέ coffee break στους εργαζόμενους του ΜΕΓΑ εμβολιαστικού κέντρου αλλά και ενίσχυσή του με ιατρικό-νοσηλευτικό προσωπικό
- Παροχή μαθημάτων πρώτης βοήθειας στα παιδιά, στήριξη της λειτουργίας του κοινωνικού φροντιστηρίου στην Αιγιάλεια, καθώς και δράσεις ενάντια στην ενδοοικογενειακή βία.
- Στους φορείς αρμοδιότητας της ΠΔΕ διενεργήθηκαν τακτικές και έκτακτες επισκέψεις προκειμένου να πραγματοποιηθούν ενημερώσεις και έλεγχοι για την εφαρμογή και τήρηση των μέτρων στο πλαίσιο ανάγκης περιορισμού της διασποράς του κορωνοϊού COVID-19.
- Συνεχίστηκαν συστηματικά οι έλεγχοι για τη τήρησης μέτρων έναντι λοίμωξης COVID-19 Ιδιωτικών Κλινικών, ΜΗΝ, ΜΧΑ στην ΠΔΕ
- Συνεχίστηκαν συστηματικά έλεγχοι και ενημερώσεις σε καταστήματα υγειονομικού ενδιαφέροντος.
- Πραγματοποιήθηκε η προμήθεια 1.500 selftest που δόθηκαν στους εργαζόμενους και ιδιαίτερα στη Διεύθυνση Μεταφορών ώστε να ξεκινήσουν με ασφάλεια οι εξετάσεις για τα διπλώματα οδήγησης, μέχρι να χορηγηθούν δωρεάν από την ελληνική πολιτεία
- Υπογράφηκε προγραμματική σύμβαση με το ΕΛΚΕ του Πανεπιστημίου Πατρών για τη γονιδιωματική ανάλυση δειγμάτων του ιού. Η ανάλυση αφορά θετικά δείγματα από δημόσιους και ιδιωτικούς φορείς της Δυτικής Ελλάδας για την επιτήρηση και τη διάγνωση των μεταλλαγμένων στελεχών του SARS-CoV-2 στη χωρική αρμοδιότητα της ΠΔΕ.
- Προμήθεια και παραχώρηση 9 οικίσκων τύπου isobox συνολικής δαπάνης € 77.524,80 για την εξέταση πιθανών κρουσμάτων SARS-CoV-2 με στόχο την ενίσχυση των υγειονομικών μονάδων της Περιφέρειας Δυτικής Ελλάδας
- Σχεδιάστηκε ένα ολοκληρωμένο πρόγραμμα ευαισθητοποίησης, ενημέρωσης και ενθάρρυνσης των πολιτών της Δυτικής Ελλάδας για συμμετοχή τους στην Εθνική Εκστρατεία Εμβολιασμού «Ελευθερία» το οποίο περιλαμβάνει ημερίδες, συναντήσεις

με εκπροσώπους των παραγωγικών φορέων, τηλεδιασκέψεις το οποίο συνεχίζει να διαμορφώνεται και να προσαρμόζεται στις αναδυόμενες ανάγκες.

Κατά το **2^ο εξάμηνο του έτους 2021** πραγματοποιήθηκαν:

- Συνέχεια των συστηματικών ενεργειών παρακολούθησης της τήρησης εφαρμογής των προτεινόμενων μέτρων προς περιορισμό της διασποράς και αποφυγής διάδοσης του COVID-19.
- Διάθεση υγειονομικού υλικού: Υπηρεσίες ΠΔΕ, Σωματείο ΤΑΞΙ Αχαΐας, Λιμεναρχείο Πάτρας, Αεροδρόμιο Αράξου, ΜΦΗ «Αγ.Χαράλμπος», Θεραπευτήριο «Η Μέριμνα», «Χαμόγελο του Παιδιού», «Κιβωτός της Αγάπης», Ινστιτούτο Οδικής Ασφάλειας «ΙΟΑΣ», κ.α.
- Μέριμνα και συντονισμός διενέργειας απολυμάνσεων σε κτίρια της ΠΔΕ στην ΠΕ Αχαΐας.
- Έλεγχοι τήρησης έκτακτων μέτρων έναντι COVID-19 σε Ιδιωτικές Κλινικές, ΜΗΝ στην ΠΕ Αχαΐας, σε ΜΧΑ και στις (3) ΠΕ της ΠΔΕ τον Νοέμβριο του 2021.
- Διαχείριση και αντιμετώπιση κρουσμάτων COVID-19 σε κρουαζιερόπλοια – Λιμάνι Κατακόλου.
- Διενέργεια τακτικών και έκτακτων επισκέψεων σε φορείς αρμοδιότητας της ΠΔΕ προκειμένου να πραγματοποιηθούν ενημερώσεις και έλεγχοι για την εφαρμογή και τήρηση των μέτρων στο πλαίσιο ανάγκης περιορισμού της διασποράς του κορωνοϊού COVID-19.
- Συνεχίστηκαν συστηματικά έλεγχοι και ενημερώσεις σε καταστήματα υγειονομικού ενδιαφέροντος.
- Η επιτελική ομάδα Διαχείρισης Κρίσης με συμμετοχή αρμοδίων Υπηρεσιών συνέχισε το έργο της για την επίλυση θεμάτων και προβλημάτων που προκύπτουν και αφορούν την λειτουργία των υπηρεσιών της ΠΔΕ, καθώς και την λήψη πρόσθετων μέτρων για τον περιορισμό της διάδοσης του κορωνοϊού COVID-19.
- Συμβολή στο εμβολιαστικό πρόγραμμα μέσω της συμμετοχής των ιατρών στο ΜΕΓΑ Εμβολιαστικό Κέντρο Πάτρας (εμβολιασμός COVID-19).
- Υπογράφηκε σύμβαση για τη δημιουργία υλικού προβολής (video) για την ενημέρωση και την ευαισθητοποίηση του πληθυσμού σχετικά με την εκστρατεία εμβολιασμού κατά του Κορωνοϊού (SARS-CoV-2). Η οργάνωση της επικοινωνιακής στρατηγικής για την προώθηση της εμβολιαστικής κάλυψη των πολιτών, περιελάμβανε το σχεδιασμό του χρόνου προβολής και του τρόπου προβολής στο σύνολο των Μέσων Μαζικής Ενημέρωσης και Επικοινωνίας προκειμένου να ευαισθητοποιηθούν και να ενημερωθούν όλοι οι πολίτες ως προς τα οφέλη του εμβολιασμού αλλά και την ανάγκη να εμβολιαστούν όλοι όσοι δεν το έχουν πράξει μέχρι τώρα, προκειμένου να αποτραπεί η περαιτέρω διάδοση της COVID-19. Η

διαμόρφωση και υλοποίηση του Media Plan για τα MME σχεδιάστηκε για να αναδεικνύει την αξία του εμβολιασμού ως πρωτογενή πρόληψη, δικαίωμα, αλλά και πράξη κοινωνικής ευθύνης και αλληλεγγύης.

Μάχη απέναντι στον COVID-19

Προγραμμα ύψους 155 εκ. ευρώ

Συνολικά η Περιφέρεια Δυτικής Ελλάδας για τα έτη 2020 – 20214 σχεδίασε και εφάρμοσε ολοκληρωμένο πρόγραμμα ύψους **155 εκ. ευρώ για την αντιμετώπιση της πανδημίας** και των συνεπειών της, διαρθρωμένο στους εξής πυλώνες:

- **ΝΟΣΟΚΟΜΕΙΑ:** Εξασφαλίστηκαν περίπου **27,7 εκ. ευρώ** από τους ευρωπαϊκούς και εθνικούς πόρους της ΠΔΕ για την αναβάθμιση του ιατροτεχνολογικού εξοπλισμού στα νοσοκομεία και στις τρεις περιφερειακές ενότητες Αχαΐας, Αιτωλοακαρνανίας και Ηλείας καθώς και για την προσλήψη επικουρικού προσωπικού στους φορείς Υγείας. Επιπλέον, έγινε προμήθεια και παραχώρηση 9 οικίσκων τύπου isobox συνολικής δαπάνης **€ 78.000 περίπου** για την εξέταση πιθανών κρουσμάτων SARS-CoV-2 με στόχο την ενίσχυση των υγειονομικών μονάδων της Περιφέρειας Δυτικής Ελλάδας.
- **ΕΠΙΧΕΙΡΗΜΑΤΙΚΟΤΗΤΑ:** Εξασφαλίστηκαν άμεσα περίπου **117,4 εκ. ευρώ** από τους ευρωπαϊκούς και εθνικούς πόρους της ΠΔΕ για δράσεις στήριξης των επιχειρήσεων όλων των κλάδων.
- **ΚΟΙΝΩΝΙΑ ΚΑΙ ΑΓΟΡΑ ΕΡΓΑΣΙΑΣ:** Εξασφαλίστηκαν περίπου **8,3 εκ. ευρώ** για δράσεις κοινωνικής πολιτικής και στήριξης της αγοράς εργασίας.
- **ΔΗΜΟΣΙΑ ΥΓΕΙΑ:** Περίπου **160.000 ευρώ** διατέθηκαν για την προστασία των πολιτών σε συνεργασία με τους τοπικούς φορείς.
- **ΚΟΙΝΩΝΙΚΗ ΑΡΩΓΗ:** **130.000 ευρώ** διατέθηκαν στους Δήμους και τις Ιερές Μητροπόλεις της ΠΔΕ για την ενίσχυση των κοινωνικών δομών με τρόφιμα και είδη πρώτης ανάγκης.

Σχέδιο Δράσης «Υγεία και Κοινωνία για Όλους 2021»

Κοινωνική πολιτική σημαίνει ουσιαστική στήριξη όλων των αδύναμων πολιτών σε κάθε επίπεδο. Σημαίνει καταπολέμηση της άγνοιας και των ανισοτήτων. Σημαίνει πρόληψη και ενημέρωση. Με σημαντικές συνέργειες, δημιουργήσαμε το Σχέδιο Δράσης «Υγεία και Κοινωνία για Όλους ΠΔΕ 2021». Δεν αφήνουμε κανέναν στο περιθώριο.

Το Σχέδιο Δράσης με τίτλο «Υγεία και Κοινωνία για Όλους ΠΔΕ 2021» στοχεύει στην υλοποίηση δράσεων (εκστρατείες, ευαισθητοποίηση, ενημέρωση, σεμινάρια, συνέδρια, ημερίδες, παροχή υπηρεσιών κοινωνικής αλληλεγγύης και αλληλοβοήθειας κ.α), προγραμμάτων, καινοτομιών και συνεργιών που προάγουν την υγεία, αντιμετωπίζουν την πανδημία και υλοποιούνται από επιστημονικούς, συλλογικούς και κοινωνικούς φορείς με τυπικά (κοινωνικές συμπράξεις, ομοσπονδίες κ.α) ή άτυπα οργανωτικά πλαίσια (δίκτυα κοινωνικής αλληλεγγύης, πρωτοβουλίες υγείας, εθελοντισμό κ.α) ή και με διατομεακή συνεργασία αυτών.

Με την τήρηση των υγειονομικών πρωτοκόλλων έναντι της διασποράς του SARS-Cov-2, συνεχίστηκε η υλοποίηση του Σχεδίου Δράσης «Υγεία και Κοινωνία για Όλους ΠΔΕ 2021» και το δεύτερο εξάμηνο του 2021. Μέσω του ανωτέρω σχεδίου δράσης διαμορφώθηκαν και υλοποιήθηκαν δράσεις και κοινωνικά προγράμματα με τη συνεργασία κοινωνικών φορέων, ΝΠΔΔ, ΝΠΙΔ και φορέων της Κοινωνίας των Πολιτών. Οι δράσεις και τα προγράμματα που υλοποιήθηκαν αφορούσαν την προάσπιση και προαγωγή της ψυχοσωματικής κατάστασης του ατόμου, τα θέματα προνοιακού χαρακτήρα που ανάγονται στην κοινωνική στήριξη ευπαθών ομάδων του πληθυσμού για την πρόληψη και αντιμετώπιση προβλημάτων, την στήριξη του εθελοντισμού καθώς και τη λήψη όλων των απαραίτητων μέτρων για την αποφυγή διασποράς της πανδημίας COVID-19, σε δώδεκα άξονες:

1. Έκτακτες Ανάγκες – Διαχείριση κρίσης πανδημίας
2. Ψυχική Υγεία
3. Άτομα με Αναπηρία
4. Παιδιά, Έφηβοι και Νέοι
5. Τρίτη Ηλικία – Υγιή Γήρανση
6. Διατροφή και Προαγωγή Βιοτικού Επίπεδου
7. Εθελοντισμός – Προγράμματα Φορέων & Κοινωνίας Πολιτών για Υγεία – Κοινωνική Μέριμνα
8. Περιβαλλοντική Αειφορία και Υγεία
9. Πρωτοβάθμια Φροντίδα Υγείας (ΠΦΥ) & Δράσεις Πρόληψης, και Διαφώτισης Πληθυσμού
10. Οικονομικά αδύναμος πληθυσμός - Κοινωνικός Αποκλεισμός – Άρση Ανισοτήτων- Διασυνοριακή Δημόσια Υγεία

11. Δράσεις Προαγωγής Υγείας με χρήση Τεχνολογιών Πληροφορικής και Επικοινωνιών (ΤΠΕ) – Καινοτομία
12. Διασύνδεση – Δικτύωση ανταλλαγής τεχνογνωσίας με φορείς Υγείας και Κοινωνικής Μέριμνας.

Ο συνολικός προϋπολογισμός του **Σχεδίου Δράσης «Υγεία και Κοινωνία για όλους 2021»** διαμορφώθηκε σε € 320.000,0 και υλοποιήθηκε σε ποσοστό 100% σύμφωνα με τον προγραμματισμό.

Συγκεκριμένα υλοποιήθηκαν:

Πίνακας 4: Πίνακας Δράσεων και Προγραμμάτων που υλοποιήθηκαν

«Υγεία και Κοινωνία για όλους» 2021		
Δράσεις που υλοποιήθηκαν		
ΣΥΛΛΟΓΟΣ	ΗΜΕΡΟΜΗΝΙΑ	ΔΡΑΣΗ
ΠΔΕ	ΦΕΒΡΟΥΑΡΙΟΣ	ΠΑΡΑΓΩΓΗ ΒΙΝΤΕΟ ΓΙΑ ΑΝΑΔΟΧΗ ΥΙΟΘΕΣΙΑ
ΕΛΛΗΝΙΚΗ ΑΝΤΙΚΑΡΚΙΝΙΚΗ ΕΤΑΙΡΕΙΑ	4/2/2021	ΦΩΤΑΓΩΓΗΣΗ ΚΤΙΡΙΟΥ ΜΕΣΟΛΟΓΓΙΟΥ
ΠΔΕ	13/2/2021	ΕΘΕΛΟΝΤΙΚΗ ΑΙΜΟΔΟΣΙΑ
ΛΥΚΕΙΟ ΕΛΛΗΝΙΔΩΝ	14/4/2021	WEBINAR "ΤΡΙΤΗ ΗΛΙΚΙΑ ΚΑΙ COVID"
ΚΕΦΙΑΠ	19-21/3/21	ΕΠΙΤΟΙΧΙΑ ΒΙΝΤΕΟΠΡΟΒΟΛΗ ΓΙΑ ΤΗΝ ΠΑΓΚΟΣΜΙΑ ΗΜΕΡΑ ΓΙΑ ΤΟ ΣΥΝΔΡΟΜΟ DOWN
ΙΕΔΕΠ	10/3/2021	WEBINAR "ΝΕΦΡΙΚΕΣ ΚΑΙ ΚΑΡΔΙΑΓΓΕΙΑΚΕΣ ΕΠΙΠΛΟΚΕΣ ΝΟΣΟΥ COVID 19"
ΣΥΛΛΟΓΟΣ ΡΕΥΜΑΤΟΠΑΘΩΝ ΠΑΤΡΑΣ	14/4/2021	WEBINAR "ΠΡΩΤΟΒΑΘΜΙΑ ΦΡΟΝΤΙΔΑ ΥΓΕΙΑΣ: ΝΕΑ ΔΕΔΟΜΕΝΑ, ΑΝΑΓΚΗ ΣΤΗΡΙΞΗΣ ΤΟΥ ΘΕΣΜΟΥ ΚΑΙ ΕΝΤΑΞΗ ΣΤΟ ΔΥΝΑΜΙΚΟ ΤΗΣ ΕΙΔΙΚΟΤΗΤΑΣ ΡΕΥΜΑΤΟΛΟΓΙΑΣ"
ΠΔΕ	26/2/2021	WEBINAR "ΚΟΡΩΝΟΪΟΣ ΚΑΙ ΑΘΛΗΤΙΣΜΟΣ: ΑΠΟ ΤΟ...ΤΕΡΜΑ ΣΤΗΝ ΕΚΚΙΝΗΣΗ
Ι.Μ.ΚΑΛΑΒΡΥΤΩΝ ΚΑΙ ΑΙΓΙΑΛΕΙΑΣ	ΣΧΟΛΙΚΟ ΕΤΟΣ 2020-2021	ΚΟΙΝΩΝΙΚΟ ΦΡΟΝΤΙΣΤΗΡΙΟ
ΑΓΚΑΛΙΑΣΩ		ΗΛΕΚΤΡΟΝΙΚΗ ΠΛΑΤΦΟΡΜΑ ΕΝΗΜΕΡΩΣΗΣ
ΦΡΟΝΤΙΣΩ		ΔΡΑΣΕΙΣ ΓΙΑ ΔΙΚΑΙΩΜΑΤΑ ΑΣΘΕΝΩΝ
ΠΕ ΗΛΕΙΑΣ	2/3/2021	WEBINAR ΓΙΑ ΤΗΝ ΕΜΦΥΛΗ ΒΙΑ
ΠΕ ΗΛΕΙΑΣ		ΕΚΤΥΠΩΣΗ ΒΙΒΛΙΟΥ ΣΕ ΜΟΡΦΗ BRAILLE
ΠΑΝΑΘΗΝΑΪΚΗ	10/3/2021	WEBINAR ΔΥΝΑΜΩΝΟΥΜΕ ΤΗΝ ΥΓΕΙΑ ΓΥΝΑΙΚΩΝ 55+ ΤΗΝ ΕΠΟΧΗ ΤΗΣ ΠΑΝΔΗΜΙΑΣ
ΞΕΝΩΝΑΣ ΦΙΛΟΞΕΝΙΑΣ ΓΥΝΑΙΚΩΝ ΔΗΜΟΥ ΑΓΡΙΝΙΟΥ	8/3/2021	ΒΙΝΤΕΟ ΓΙΑ ΤΗΝ ΕΝΔΟΟΙΚΟΓΕΝΕΙΑΚΗ ΒΙΑ
ΣΥΛΛΟΓΟΣ ΕΘΕΛΟΝΤΩΝ ΑΙΜΟΔΟΤΩΝ Ο ΔΕΣΜΟΣ	7/3/2021	ΠΡΟΩΘΗΣΗ ΕΘΕΛΟΝΤΙΚΗΣ ΑΙΜΟΔΟΣΙΑΣ
ΠΔΕ	ΜΑΡΤΙΟΣ	ΕΙΔΗ ΠΡΩΤΗΣ ΑΝΑΓΚΗΣ ΣΤΟΥΣ ΡΟΜΑ ΣΤΟ ΡΗΓΑΝΟΚΑΜΠΟ
ΠΑΙΔΙΚΗ ΚΑΚΟΠΟΙΗΣΗ	ΜΑΡΤΙΟΣ	ΘΕΑΤΡΙΚΗ ΠΑΡΑΣΤΑΣΗ
ΙΔΡΥΜΑ ΔΟΥΚΑ	30/3/2021	ΔΗΜΙΟΥΡΓΙΑ ΒΙΝΤΕΟ ΜΕ ΘΕΜΑ ΕΥΕΞΙΑ ΚΑΙ ΒΥΖΑΝΤΙΝΗ ΜΟΥΣΙΚΗ
ΣΥΛΛΟΓΟΣ ΕΘΕΛΟΝΤΩΝ ΑΙΜΟΔΟΤΩΝ ΧΑΛΑΝΔΡΙΤΣΑΣ		ΠΡΟΩΘΗΣΗ ΕΘΕΛΟΝΤΙΚΗΣ ΑΙΜΟΔΟΣΙΑΣ
ΤΟ ΦΩΤΕΙΝΟ ΑΣΤΕΡΙ	12/4/2021	WEBINAR ΓΙΑ ΣΧΕΣΕΙΣ ΓΟΝΕΩΝ ΠΑΙΔΙΩΝ ΤΗΝ ΕΠΟΧΗ ΤΗΣ ΠΑΝΔΗΜΙΑΣ
ΕΠΣΑ	22/4/2021	WEBINAR ΚΟΡΩΝΟΪΟΣ ΚΑΙ ΑΘΛΗΤΙΣΜΟΣ
ΕΠΣΑ	26/4/2021	WEBINAR ΓΙΑ ΤΟ ΠΟΔΟΣΦΑΙΡΟ ΚΑΙ ΤΟΝ

«Υγεία και Κοινωνία για όλους» 2021		
Δράσεις που υλοποιήθηκαν		
ΣΥΛΛΟΓΟΣ	ΗΜΕΡΟΜΗΝΙΑ	ΔΡΑΣΗ
		ΚΟΡΩΝΟΪΟ
ΓΛΥΚΙΑ ΖΩΗ	22/4/2021	WEBINAR: ΕΜΒΟΛΙΑΣΜΟΣ COVID-19 ΚΑΙ ΔΙΑΒΗΤΗΣ-ΜΥΘΟΙ ΚΑΙ ΑΛΗΘΕΙΕΣ
ΠΔΕ	9/4,16/4,23/4	ΣΕΜΙΝΑΡΙΟ: ΚΑΤΑΝΟΩΝΤΑΣ ΤΑ ΠΑΙΔΙΑ ΚΑΙ ΝΕΟΥΣ ΜΕ ΣΥΜΠΕΡΙΦΟΡΙΚΑ ΠΡΟΒΛΗΜΑΤΑ
ΠΔΕ		ΠΑΡΟΧΗ ΓΕΥΜΑΤΩΝ ΣΤΗΝ ΚΙΒΩΤΟ ΤΗΣ ΑΓΑΠΗΣ
ΠΔΕ		ΠΑΡΟΧΗ ΚΑΦΕ ΣΤΟ ΕΜΒΟΛΙΑΣΤΙΚΟ ΚΕΝΤΡΟ
ΠΔΕ	8/5,9/5,15/5, 16/5	ΜΑΘΗΜΑΤΑ ΠΡΩΤΩΝ ΒΟΗΘΕΙΩΝ ΣΕ ΠΑΙΔΙΑ ΚΑΙ ΕΦΗΒΟΥΣ
ΣΩΜΑΤΕΙΟ ΑΤΟΜΩΝ ΜΕ ΝΟΣΟ CROWN	19-21/5	ΗΜΕΡΙΔΑ, ΦΩΤΑΓΩΓΗΣΗ ΤΩΝ ΤΡΙΩΝ ΚΤΙΡΙΩΝ ΤΗΣ ΠΕΡΙΦΕΡΕΙΑΣ
ΚΥΝΗΓΕΤΙΚΗ ΟΜΟΣΠΟΝΔΙΑ	12/5/2021	ΔΙΑΔΙΚΤΥΑΚΗ ΗΜΕΡΙΔΑ
ΑΘΛΗΤΙΚΟΣ ΙΣΤΙΟΠΛΟΪΚΟΣ ΟΜΙΛΟΣ ΡΙΟΥ	21-23/5/21	ΕΝΗΜΕΡΩΣΗ ΓΙΑ ΚΟΡΩΝΟΙΟ
ΕΛΛΗΝΙΚΗ ΕΝΩΣΗ ΓΙΑ ΤΗΝ ΑΝΤΙΜΕΤΩΠΙΣΗ ΣΚΛΗΡΥΝΣΗΣ ΚΑΤ'Α ΠΛΑΚΑΣ	30-31/5	ΦΩΤΑΓΩΓΗΣΗ, ΗΜΕΡΙΔΑ
ΚΟΙΝΣΕΠ ΔΡΑΣΙΣ	1/6/2021	ΗΜΕΡΙΔΑ: ΤΟΥΡΙΣΜΟΣ ΚΑΙ ΚΟΡΩΝΟΙΟΣ
ΣΥΛΛΟΓΟΣ ΡΕΥΜΑΤΟΠΑΘΩΝ ΠΑΤΡΑΣ	9/6/2021	ΗΜΕΡΙΔΑ ΓΙΑ ΡΕΥΜΑΤΟΠΑΘΕΙΣ
Ι.Μ.Ε.Δ.Ε.	16/6/2021	ΗΜΕΡΙΔΑ: ΚΟΡΩΝΟΙΟΣ ΚΑΙ ΠΑΡΑΠΛΗΡΟΦΟΡΗΣΗ
ΑΓΚΑΛΙΑΖΩ	22/6/2021	ΗΜΕΡΙΔΑ ΚΑΙ ΕΝΤΥΠΟ ΥΛΙΚΟ ΓΙΑ ΚΑΡΚΙΝΟ ΤΟΥ ΔΕΡΜΑΤΟΣ
ΠΟΜΑΜΕΑ	26-27/6/21	ΦΕΣΤΙΒΑΛ ΦΟΡΕΩΝ ΚΟΙΝΩΝΙΚΗΣ ΦΡΟΝΤΙΔΑΣ
ΙΑΤΡΙΚΟΣ ΣΥΛΛΟΓΟΣ ΠΑΤΡΑΣ	28/6-3/7	9 ^ο FORUM ΥΓΕΙΑΣ
ΕΡΥΘΡΟΣ ΣΤΑΥΡΟΣ ΠΑΤΡΑΣ	ΙΟΥΛΙΟΣ, ΑΥΓΟΥΣΤΟΣ 2021	ΜΑΘΗΜΑΤΑ ΠΡΩΤΩΝ ΒΟΗΘΕΙΩΝ ΣΤΙΣ ΠΑΡΑΛΙΕΣ
ΕΛΛΗΝΙΚΟ ΙΝΣΤΙΤΟΥΤΟ ΕΡΕΥΝΑΣ ΚΑΙ ΕΚΠΑΙΔΕΥΣΗΣ ΓΙΑ ΤΗΝ ΟΔΙΚΗ ΑΣΦΑΛΕΙΑ ΚΑΙ ΤΗΝ ΠΡΟΛΗΨΗ ΚΑΙ ΜΕΙΩΣΗ ΤΡΟΧΑΙΩΝ ΑΤΥΧΗΜΑΤΩΝ "ΠΑΝΟΣ ΜΥΛΩΝΑΣ"	ΙΟΥΛΙΟΣ, ΑΥΓΟΥΣΤΟΣ 2021	ΕΚΣΤΡΑΤΕΙΑ ΕΝΗΜΕΡΩΣΗΣ
ΙΕΔΕΠ	7/7/2021	ΗΜΕΡΙΔΑ ΜΕ ΘΕΜΑ: «COVID 19: ΑΝΤΙΜΕΤΩΠΙΣΗ ΚΑΙ ΕΠΟΜΕΝΗ ΜΕΡΑ»
ΕΡΓΑΣΤΗΡΙ ΕΙΔΙΚΗΣ ΕΠΑΓΓΕΛΜΑΤΙΚΗΣ ΑΓΩΓΗΣ ΚΑΙ ΑΠΟΚΑΤΑΣΤΑΣΕΩΣ «ΠΑΝΑΓΙΑ ΕΛΕΟΥΣΑ» ΝΟΜΟΥ ΑΙΤ/ΝΙΑΣ	12/9/2021	ΕΚΔΗΛΩΣΗ ΕΥΑΙΣΘΗΤΟΠΟΙΗΣΗΣ ΤΟΥ ΚΟΙΝΟΥ ΓΙΑ ΤΑ ΑΤΟΜΑ ΜΕ ΝΟΗΤΙΚΗ ΥΣΤΕΡΗΣΗ
ΚΙΝΗΣΗ ΥΠΟΣΤΗΡΙΞΗΣ ΜΕΤΑΝΑΣΤΩΝ	7/7/2021	ΕΚΔΗΛΩΣΗ ΜΕ ΘΕΜΑ: «Ο ΚΑΡΑΓΚΙΟΖΗΣ ΤΑΞΙΔΕΥΕΙ!»
ΚΕΔΜΟΠ	9/7/2021	ΕΝΗΜΕΡΩΤΙΚΑ ΕΝΤΥΠΑ ΓΙΑ ΜΕΤΑΜΟΣΧΕΥΣΗ ΜΥΕΛΟΥ ΤΩΝ ΟΣΤΩΝ
ΕΝΩΣΗ ΓΥΝΑΙΚΩΝ ΠΑΤΡΑΣ	10/7/2021	ΗΜΕΡΙΔΑ ΜΕ ΘΕΜΑ «ΓΥΝΑΙΚΑ ΚΑΙ ΟΙΚΟΝΟΜΙΑ ΣΤΗΝ ΠΑΝΔΗΜΙΑ»
ΠΔΕ	9/7/2021	ΗΜΕΡΙΔΑ ΓΙΑ ΑΝΑΔΟΧΗ, ΠΡΟΩΘΗΣΗ ΒΙΝΤΕΟ ΥΠΕΡ ΤΗΣ ΑΝΑΔΟΧΗΣ ΣΤΑ ΜΜΕ
ΕΝΩΣΗ ΓΥΝΑΙΚΩΝ ΔυμΑρίστη	30/7/2021	ΗΜΕΡΙΔΑ ΓΙΑ ΤΗ ΓΥΝΑΙΚΑ ΜΕΣΑ ΣΤΗΝ ΠΑΝΔΗΜΙΑ
ΕΡΥΘΡΑ ΓΑΙΑ	30-31/7-21	ΔΙΑ ΖΩΣΗΣ ΜΑΘΗΜΑΤΑ ΠΡΩΤΩΝ ΒΟΗΘΕΙΩΝ
ΠΔΕ	21/7/2021	ΗΜΕΡΙΔΑ ΜΕ ΘΕΜΑ: «ΚΟΡΩΝΟΪΟΣ ΚΑΙ ΜΕΤΑΛΛΑΞΕΙΣ»

«Υγεία και Κοινωνία για όλους» 2021		
Δράσεις που υλοποιήθηκαν		
ΣΥΛΛΟΓΟΣ	ΗΜΕΡΟΜΗΝΙΑ	ΔΡΑΣΗ
ΠΔΕ	ΑΥΓΟΥΣΤΟΣ 2021	ΕΚΣΤΡΑΤΕΙΑ ΥΠΕΡ ΤΟΥ ΕΜΒΟΛΙΑΣΜΟΥ ΜΕ ΕΚΤΥΠΩΣΗ ΕΝΤΥΠΩΝ ΚΑΙ ΔΙΑΝΟΜΗ ΣΤΙΣ ΠΑΡΑΛΙΕΣ
ΣΥΛΛΟΓΟΣ ΑΜΕΑ ΠΕ ΑΙΤ/ΝΙΑΣ «Ο ΑΠΟΣΤΟΛΟΣ ΛΟΥΚΑΣ»	23/8/2021	ΕΚΤΥΠΩΣΗ ΕΝΗΜΕΡΩΤΙΚΩΝ ΕΝΤΥΠΩΝ
ΙΔΡΥΜΑ ΛΗΔΑΣ, ΝΑΝΑΣ ΚΑΙ ΣΠΥΡΟΥ ΔΟΥΚΑ	28/8/2021	ΗΜΕΡΙΔΑ ΜΕ ΘΕΜΑ: «ΚΟΛΥΜΠΑΜΕ ΚΑΙ ΑΠΟΛΑΜΒΑΝΟΥΜΕ ΤΟ ΝΕΡΟ ΜΕ ΑΣΦΑΛΕΙΑ»
ΑΜΚΕ ΔΡΑΣΙΣ	30/8/2021	ΗΜΕΡΙΔΑ ΜΕ ΘΕΜΑ: «ΕΜΒΟΛΙΟ COVID 19 ΜΥΘΟΙ ΚΑΙ ΑΛΗΘΕΙΕΣ»
ΟΓΚΟΛΟΓΙΚΗ ΜΟΝΑΔΑ ΑΓ. ΑΝΔΡΕΑ	11-18/9/21	ΕΒΔΟΜΑΔΑ ΕΥΑΙΣΘΗΤΟΠΟΙΗΣΗΣ ΚΑΙ ΕΝΗΜΑΡΩΣΗΣ ΓΙΑ ΤΟΝ ΚΑΡΚΙΝΟ
ΙΑΤΡΙΚΟΣ ΣΥΛΛΟΓΟΣ ΠΑΤΡΩΝ	11/9/2021	ΣΥΜΜΕΤΟΧΗ ΣΤΗΝ ΕΚΔΗΛΩΣΗ «100 ΧΡΟΝΙΑ ΑΠΟ ΤΗΝ ΙΔΡΥΣΗ ΤΟΥ ΣΥΛΛΟΓΟΥ»
ΕΛΛΗΝΙΚΟ ΙΝΣΤΙΤΟΥΤΟ ΕΡΕΥΝΑΣ ΚΑΙ ΕΚΠΑΙΔΕΥΣΗΣ ΓΙΑ ΤΗΝ ΟΔΙΚΗ ΑΣΦΑΛΕΙΑ ΚΑΙ ΤΗΝ ΠΡΟΛΗΨΗ ΚΑΙ ΜΕΙΩΣΗ ΤΡΟΧΑΙΩΝ ΑΤΥΧΗΜΑΤΩΝ "ΠΑΝΟΣ ΜΥΛΩΝΑΣ"	16/10/2021	ΣΥΜΜΕΤΟΧΗ ΣΤΗ ΔΡΑΣΗ: «ΕΥΡΩΠΑΪΚΗ ΝΥΧΤΑ ΧΩΡΙΣ ΑΤΥΧΗΜΑΤΑ»
ΑΛΜΑ ΖΩΗΣ	ΟΚΤΩΒΡΙΟΣ	ΣΥΜΜΕΤΟΧΗ ΣΤΗ ΔΡΑΣΗ ΓΙΑ ΤΗΝ ΕΒΔΟΜΑΔΑ ΚΑΤΑ ΤΟΥ ΚΑΡΚΙΝΟΥ ΤΟΥ ΜΑΣΤΟ: «PINK THE CITY»
ΣΥΛΛΟΓΟΣ ΠΡΟΣΤΑΣΙΑΣ ΥΓΕΙΑΣ & ΠΕΡΙΒΑΛΛΟΝΤΟΣ ΧΑΛΑΝΔΡΙΤΣΑΣ	19/9/2021	ΕΚΔΗΛΩΣΗ ΜΕ ΘΕΜΑ: «ΚΛΙΜΑΤΙΚΗ ΑΛΛΑΓΗ ΚΑΙ ΙΩΣΕΙΣ»
ΚΟΙΝΣΕΠ ΔΡΑΣΙΣ	22/9/2021	ΗΜΕΡΙΔΑ ΜΕ ΘΕΜΑ: «ΑΘΛΗΤΙΣΜΟΣ ΚΑΙ ΚΟΡΩΝΟΪΟΣ»
ΚΟΙΝΟΦΕΛΕΣ ΣΩΜΑΤΕΙΟ ΑΡΩΓΗΣ ΚΑΙ ΦΡΟΝΤΙΔΑΣ ΗΛΙΚΙΩΜΕΝΩΝ ΚΑΙ ΑΜΕΑ - "ΦΡΟΝΤΙΖΩ"	22/9/2021	ΕΚΔΗΛΩΣΗ ΜΕ ΘΕΜΑ: «ΚΑΠΟΙΟΙ ΞΕΧΝΟΥΝ...ΕΜΕΙΣ ΦΡΟΝΤΙΖΟΥΜΕ»
ΧΑΜΟΓΕΛΟ ΤΟΥ ΠΑΙΔΙΟΥ	ΣΕΠΤΕΜΒΡΙΟΣ-ΟΚΤΩΒΡΙΟΣ 2021	ΔΡΑΣΗ «ΜΕΝΕΙ ΜΥΣΤΙΚΟ»
ΠΟΜΑΜΕΑ	10/10/2021	ΠΑΓΚΟΣΜΙΑ ΗΜΕΡΑ ΨΥΧΙΚΗΣ ΥΓΕΙΑΣ
ΣΥΝΔΕΣΜΟΣ ΣΥΝΤΑΞΙΟΥΧΩΝ ΥΓΕΙΟΝΟΜΙΚΩΝ	16/10/2021	ΔΙΑΔΙΚΤΥΑΚΗ ΗΜΕΡΙΔΑ
ΕΡΥΘΡΑ ΓΑΙΑ	18/10/2021	ΕΚΔΗΛΩΣΗ ΜΕ ΘΕΜΑ: «ΠΑΓΚΟΣΜΙΑ ΗΜΕΡΑ ΥΓΙΕΙΝΗΣ ΔΙΑΤΡΟΦΗΣ»
ΧΑΜΟΓΕΛΟ ΤΟΥ ΠΑΙΔΙΟΥ	23/10/2021	ΤΕΛΙΚΗ ΕΚΔΗΛΩΣΗ ΓΙΑ ΤΑ ΑΠΟΤΕΛΕΣΜΑΤΑ ΤΗΣ ΕΚΣΤΡΑΤΕΙΑΣ «ΜΕΝΕΙ ΜΥΣΤΙΚΟ»
ΦΩΤΕΙΝΟ ΑΣΤΕΡΙ	20/11/2021	ΣΥΜΜΕΤΟΧΗ ΣΤΗΝ ΕΠΙΣΤΗΜΟΝΙΚΗ ΕΚΔΗΛΩΣΗ ΜΕ ΘΕΜΑ ΤΗΝ ΥΓΕΙΑ, ΤΗΝ ΕΠΙΧΕΙΡΗΜΑΤΙΚΟΤΗΤΑ ΚΑΙ ΤΗΝ ΚΟΙΝΩΝΙΑ ΤΗΝ ΕΠΟΧΗ ΤΗΣ ΠΑΝΔΗΜΙΑΣ
ΣΟΡΟΠΤΟΜΙΣΤΙΚΟΣ ΟΜΙΛΟΣ	27/11/2021	ΠΑΓΚΟΣΜΙΑ ΗΜΕΡΑ ΚΑΤΑ ΤΗΣ ΒΙΑΣ ΤΩΝ ΓΥΝΑΙΚΩΝ
ΖΩΗ ΓΛΥΚΙΑ	13/11/2021	ΣΥΜΜΕΤΟΧΗ ΣΕ ΕΚΔΗΛΩΣΗ ΓΙΑ ΔΡΑΣΗ ΓΙΑ ΤΗΝ ΠΑΓΚΟΣΜΙΑ ΗΜΕΡΑ ΔΙΑΒΗΤΗ

Επιχειρησιακό Πρόγραμμα Επισιτιστικής και Βασικής Υλικής Συνδρομής του Ταμείου Ευρωπαϊκής Βοήθειας για τους Απόρους (ΤΕΒΑ)

Η εξάλειψη των κοινωνικών ανισοτήτων και της φτώχειας είναι ένας ασταμάτητος αγώνας. Θέσαμε σε επανεκκίνηση τις διανομές τροφίμων και αγαθών ΤΕΒΑ σε όλες τις Περιφερειακές Ενότητες. Διασφαλίσαμε τη συχνότητα και την συνέπεια των διανομών με ασφάλεια. Εξασφαλίσαμε την αξιοπρέπεια των συμπολιτών μας. Συνεχίζουμε ακόμη πιο εντατικά.

Το Ταμείο Ευρωπαϊκής Βοήθειας για τους Απόρους (ΤΕΒΑ) συμβάλλει στην ανακούφιση των ασθενών ομάδων του πληθυσμού που απειλούνται από την φτώχεια, προάγει την κοινωνική συνοχή, ενισχύει την κοινωνική ενσωμάτωση και ως εκ τούτου συνεισφέρει στον στόχο της εξάλειψης της φτώχειας και συγκεκριμένα στη μείωση του αριθμού των ατόμων που απειλούνται από φτώχεια και κοινωνικό αποκλεισμό.

Το πεδίο εφαρμογής του ΤΕΒΑ εξειδικεύεται στην Ελλάδα μέσω του Επιχειρησιακού Προγράμματος Επισιτιστικής και Βασικής Υλικής Συνδρομής (ΕΠ ΕΒΥΣ), το οποίο υλοποιείται στο σύνολο της χώρας. Το ΕΠ ΕΒΥΣ του ΤΕΒΑ υποστηρίζει δράσεις σχετικά με τη συλλογή, μεταφορά, αποθήκευση και διανομή τροφίμων ή/ και βασικής υλικής συνδρομής, ενώ επίσης συνδυάζει συνοδευτικά μέτρα και δραστηριότητες που συμβάλλουν στην κοινωνική ενσωμάτωση των ωφελούμενων

Το 2020 και κυρίως το 2021 οι ενταγμένες Πράξεις για τις ΠΕ Αιτωλοακαρνανίας, Αχαΐας και Ηλείας στο Επιχειρησιακό Πρόγραμμα ΕΒΥΣ του ΤΕΒΑ τέθηκαν σε επανεκκίνηση με **συνεχείς διανομές τροφίμων και ειδών βασικής υλικής συνδρομής (ΒΥΣ) αλλά και συνοδευτικά μέτρα (ΣΜ)** μετά από συντονισμένες προσπάθειες των αρμόδιων υπηρεσιών της ΠΔΕ με συντονιστή την ΓΔΔΥΚΜ. Συγκεκριμένα:

- Ενεργοποιήθηκαν οι **διανομές τροφίμων** (νωπών προϊόντων και προϊόντων μακράς διάρκειας) και στις 3 ΠΕ μετά την επιτυχή έκβαση του διαγωνισμού και την συμβασιοποίηση του έργου με τίτλο «ΑΠΟΚΕΝΤΡΩΜΕΝΕΣ ΠΡΟΜΗΘΕΙΕΣ ΤΡΟΦΙΜΩΝ ΚΑΙ ΒΑΣΙΚΗΣ ΥΛΙΚΗΣ ΣΥΝΔΡΟΜΗΣ, ΔΙΟΙΚΗΤΙΚΕΣ ΔΑΠΑΝΕΣ ΚΑΙ ΠΑΡΟΧΗ ΣΥΝΟΔΕΥΤΙΚΩΝ ΜΕΤΡΩΝ 2015 - 2016 ΤΗΣ ΚΟΙΝΩΝΙΚΗΣ ΣΥΜΠΡΑΞΗΣ ΠΕ ΑΙΤΩΛΩΝΙΑΣ (MIS 5000218), ΤΗΣ ΚΟΙΝΩΝΙΚΗΣ ΣΥΜΠΡΑΞΗΣ ΠΕ ΑΧΑΪΑΣ (MIS 5000168) ΚΑΙ ΤΗΣ ΚΟΙΝΩΝΙΚΗΣ ΣΥΜΠΡΑΞΗΣ ΠΕ ΗΛΕΙΑΣ (MIS 5000150) ΣΤΟ ΕΠΙΧΕΙΡΗΣΙΑΚΟ ΠΡΟΓΡΑΜΜΑ «ΕΠΙΣΙΤΙΣΤΙΚΗΣ ΚΑΙ ΒΑΣΙΚΗΣ ΥΛΙΚΗΣ ΣΥΝΔΡΟΜΗΣ» ΤΟΥ ΤΑΜΕΙΟΥ ΕΥΡΩΠΑΪΚΗΣ ΒΟΗΘΕΙΑΣ ΠΡΟΣ ΤΟΥΣ ΑΠΟΡΟΥΣ (ΤΕΒΑ) 2014 – 2020», συνολικού προϋπολογισμού μέχρι του ποσού **€ 2.872.895,16** συμπεριλαμβανομένου ΦΠΑ, με ανάδοχο την εταιρεία «ΜΠΙΚΑΣ Α.Ε.». Οι διανομές σήμερα βρίσκονται σε φάση υλοποίησης με το μεγαλύτερο μέρος των τροφίμων να έχει διανεμηθεί σύμφωνα με τον προγραμματισμό και πριν τις γιορτές των

Χριστουγέννων και της Πρωτοχρονιάς. Τον Νοέμβριο 2021 ξεκίνησε η διανομή των νωπών προϊόντων στους ωφελούμενους της Κοινωνικής Σύμπραξης ΠΕ Ηλείας και της ΚΣ ΠΕ Αιτωλοακαρνανίας, ενώ τον Δεκέμβριο του 2021 ξεκίνησε η διανομή των νωπών προϊόντων στους ωφελούμενους της Κοινωνικής Σύμπραξης ΠΕ Αχαΐας. Μέχρι το τέλος του έτους πραγματοποιήθηκε διανομή προϊόντων σε όλους τους εταίρους και στις τρεις ΠΕ. Ενδεικτικά, τα είδη τροφίμων που διανεμήθηκαν είναι: βόειο κρέας, χοιρινό κρέας, τυρί φέτα, γραβιέρα, τυρί ημίσκληρο, μήλα, ακτινίδια, μπανάνες.

- Παράλληλα, πραγματοποιήθηκαν **διανομές ειδών βασικής υλικής δυνδρομής** μετά την επιτυχή έκβαση του διαγωνισμού για το τμήμα των ΒΥΣ και την συμβασιοποίηση του αντίστοιχου τμήματος του έργου με τίτλο «ΑΠΟΚΕΝΤΡΩΜΕΝΕΣ ΠΡΟΜΗΘΕΙΕΣ ΤΡΟΦΙΜΩΝ ΚΑΙ ΒΑΣΙΚΗΣ ΥΛΙΚΗΣ ΣΥΝΔΡΟΜΗΣ, ΔΙΟΙΚΗΤΙΚΕΣ ΔΑΠΑΝΕΣ ΚΑΙ ΠΑΡΟΧΗ ΣΥΝΟΔΕΥΤΙΚΩΝ ΜΕΤΡΩΝ 2018-2019 ΤΗΣ ΚΟΙΝΩ-ΝΙΚΗΣ ΣΥΜΠΡΑΞΗΣ ΠΕ ΑΙΤΩΛΟΑΚΑΡΝΑΝΙΑΣ (MIS 5029532), ΤΗΣ ΚΟΙΝΩΝΙΚΗΣ ΣΥΜΠΡΑΞΗΣ ΠΕ ΑΧΑΪΑΣ (MIS 5029643) ΚΑΙ ΤΗΣ ΚΟΙΝΩΝΙΚΗΣ ΣΥΜΠΡΑΞΗΣ ΠΕ ΗΛΕΙΑΣ (MIS 5029803) ΣΤΟ ΕΠΙΧΕΙΡΗΣΙΑΚΟ ΠΡΟΓΡΑΜΜΑ «ΕΠΙΣΙΤΙΣΤΙΚΗΣ ΚΑΙ ΒΑΣΙΚΗΣ ΥΛΙΚΗΣ ΣΥΝΔΡΟΜΗΣ» ΤΟΥ ΤΑΜΕΙΟΥ ΒΟΗΘΕΙΑΣ ΠΡΟΣ ΤΟΥΣ ΑΠΟΡΟΥΣ (ΤΕΒΑ) 2014-2020», συνολικής δαπάνης μέχρι του ποσού των **€ 2.189.557,68** συμπεριλαμβανομένου ΦΠΑ με ανάδοχο την εταιρεία «ΚΟΡΔΑΤΟΣ ΝΙΚΟΛΑΟΣ ΚΑΙ ΣΙΑ Ο.Ε.». Η σύμβαση αφορά στην διανομή προϊόντων ΒΥΣ (Βασική Υλική Συνδρομή). Ενδεικτικά, τα είδη που διανεμήθηκαν είναι: βρεφικές πάνες, μωρομάντηλα, οδοντόβουρτσες, σκόνη για πλύσιμο ρούχων, καθαριστικά, υγρό πιάτων, σαπούνια, σχολικές τσάντες, κ.α.

Στιγμιότυπα από τις διανομές τροφίμων και ειδών ΒΥΣ στην Π.Ε. Ηλείας





Στιγμιότυπα από τις διανομές τροφίμων και ειδών ΒΥΣ στην Π.Ε. Ηλείας



Περαιτέρω ενέργειες που πραγματοποιήθηκαν εντός του 2021 είναι:

- Η δημοσίευση της διακήρυξης **προμήθειας και διανομής τροφίμων** συνολικού προϋπολογισμού **€ 18.894.793,28** συμπεριλαμβανομένου ΦΠΑ για την οποία σήμερα έχει ολοκληρωθεί η διαδικασία αποσφράγισης\ αξιολόγησης φακέλων «Δικαιολογητικών συμμετοχής – Τεχνικών Προσφορών» και έχει εγκριθεί το Πρακτικό της Επιτροπής. Εκκρεμεί η απόφαση του Συμβουλίου της Επικρατείας.
- Η δημοσίευση διακήρυξης υλοποίησης **Συνοδευτικών Μέτρων** συνολικού προϋπολογισμού **€ 870.700,00** συμπεριλαμβανομένου ΦΠΑ η οποία σήμερα βρίσκεται στην φάση αξιολόγησης των προσφορών.
- Η υλοποίηση της προγραμματικής σύμβασης μεταξύ της Περιφέρειας Δυτικής Ελλάδας/ Περιφερειακή Ενότητα Αχαΐας, της Ιεράς Μητροπόλεως Πατρών, του Δήμου Αιγιαλείας και του Δήμου Καλαβρύτων για το Έργο: Υποστήριξη του Υποέργου 3 «ΔΙΟΙΚΗΤΙΚΕΣ ΔΑΠΑΝΕΣ» και του Υποέργου 4 «ΣΥΝΟΔΕΥΤΙΚΑ ΜΕΤΡΑ (5%)» της Πράξης με τίτλο «ΑΠΟΚΕΝΤΡΩΜΕΝΕΣ ΠΡΟΜΗΘΕΙΕΣ ΤΡΟΦΙΜΩΝ ΚΑΙ ΒΑΣΙΚΗΣ ΥΛΙΚΗΣ ΣΥΝΔΡΟΜΗΣ, ΔΙΟΙΚΗΤΙΚΕΣ ΔΑΠΑΝΕΣ ΚΑΙ

ΠΑΡΟΧΗ ΣΥΝΟΔΕΥΤΙΚΩΝ ΜΕΤΡΩΝ 2015-2016 - ΚΟΙΝΩΝΙΚΗ ΣΥΜΠΡΑΞΗ ΠΕ ΑΧΑΪΑΣ» (MIS 5000168) του Επιχειρησιακού Προγράμματος ΕΒΥΣ του ΤΕΒΑ. Εκκρεμεί η υλοποίηση συνοδευτικών μέτρων από τον Δήμο Καλαβρύτων.

- Η συνέχεια της υλοποίησης του έργου «Διαχειριστική, Επιστημονική και Τεχνική Υποστήριξη της Περιφέρειας Δυτικής Ελλάδας, σχετικά με την οργάνωση και υλοποίηση των Δράσεων των Κοινωνικών Συμπράξεων της ΠΕ Αιτωλοακαρνανίας, της ΠΕ Αχαΐας, της ΠΕ Ηλείας της Πράξης «Αποκεντρωμένες Προμήθειες Τροφίμων και Βασικής Υλικής Συνδρομής, Διοικητικές Δαπάνες και Παροχή Συνοδευτικών Μέτρων 2018-2019 της Κοινωνικής σύμπραξης ΠΕ Αιτωλοακαρνανίας (MIS 5029532), της Κοινωνικής Σύμπραξης ΠΕ Αχαΐας (MIS 5029643) και της Κοινωνικής Σύμπραξης ΠΕ Ηλείας (MIS 5029803)» στο πλαίσιο του Ε.Π. Επισιτιστικής και Βασικής Υλικής Συνδρομής του Ταμείου Ευρωπαϊκής Βοήθειας προς τους Απόρους (ΤΕΒΑ), ποσού σύμβασης € 766.030,31.
- **Γραμμή Ενημέρωσης της Περιφέρειας Δυτικής Ελλάδας για το πρόγραμμα ΤΕΒΑ | 2611.100230:** Η τηλεφωνική γραμμή ενημέρωσης των ωφελούμενων ΤΕΒΑ της Περιφέρειας Δυτικής Ελλάδας ξεκίνησε την λειτουργία της από τις 16/9/2021. Λειτουργεί καθημερινά Δευτέρα έως Παρασκευή 9:00-17:00 (τηλεφωνικός αριθμός: 2611.100230) και εξυπηρετεί τους ωφελούμενους των Κοινωνικών Συμπράξεων των τριών Περιφερειακών Ενοτήτων. Η γραμμή παρέχει ενημέρωση για θέματα διανομών τροφίμων και ειδών βασικής υλικής συνδρομής, για δράσεις συνοδευτικών μέτρων καθώς και γενικές πληροφορίες που αφορούν το πρόγραμμα. Πιο συγκεκριμένα, οι ωφελούμενοι ενημερώνονται για:
 - τις προγραμματιζόμενες διανομές τροφίμων και ειδών βασικής υλικής συνδρομής (χρόνος, τόπος),
 - τη διαδικασία της διανομής και τα απαιτούμενα στοιχεία που πρέπει να διαθέτουν για την παραλαβή,
 - τις προγραμματιζόμενες δράσεις συνοδευτικών μέτρων.

Από τις 16/09/21 έχει δεχθεί **718 κλήσεις**. Η πλειονότητα των κλήσεων (88,58%) προήλθε από ωφελούμενους της Περιφερειακής Ενότητας Αχαΐας ενώ 8,77% των κλήσεων από την Π.Ε. Αιτωλοακαρνανίας και 2,65% από την Π.Ε. Ηλείας. Οι κλήσεις αφορούσαν κυρίως την λήψη πληροφοριών αναφορικά με τα σημεία και τις ώρες διανομής (29,61%), αναζήτηση στη λίστα των δικαιούχων της διανομής (13,43%), προϋποθέσεις υπαγωγής στο πρόγραμμα του ΤΕΒΑ (6,47%), με ποιον τρόπο θα ενημερωθούν για επόμενη διανομή (6,35%), άτομα που λαμβάνουν ΚΕΑ και αναρωπιούνταν για ποιο λόγο δεν έχουν λάβει κάποιο μήνυμα (5,49%), αδυναμία προσέλευσης στη διανομή (4,88). Τέλος, έγιναν κλήσεις που αφορούσαν ερωτήσεις για τα είδη προς διανομή, αν κάποιο συγγενικό πρόσωπο είναι ωφελούμενος.

- **Ενημερωτική ιστοσελίδα της Περιφέρειας Δυτικής Ελλάδας για το πρόγραμμα ΤΕΒΑ | www.pdeteba.gr:** Σχεδιάστηκε και δημιουργήθηκε ενημερωτική ιστοσελίδα της Πράξης (www.pdeteba.gr) στην οποία αναρτώνται όλες οι σχετικές πληροφορίες

για το ΤΕΒΑ και παρέχεται ενημέρωση σε ωφελούμενους του ΤΕΒΑ, κοινωνικούς εταίρους, περιφερειακές και λοιπές αρχές αλλά και στο ευρύ κοινό (επισκέπτες). Συγκεκριμένα, παρουσιάζονται συνοπτικά τα Υποέργα, των Κοινωνικών Συμπράξεων ανά Περιφερειακή Ενότητα, των Εταίρων και των ωφελούμενων. Περιγράφονται οι επιμέρους δράσεις (διανομές τροφίμων και προϊόντων βασικής υλικής συνδρομής, οι παρεχόμενες δράσεις των Συνοδευτικών Μέτρων ανά κατηγορία ωφελούμενων) και τα αποτελέσματά τους. Παρουσιάζονται νέα και ανακοινώσεις (π.χ. εκδηλώσεις, θέματα επικαιρότητας), αναρτάται ενημερωτικό υλικό (π.χ. δελτία τύπου, newsletter, διαγωνισμοί κλπ). Ταυτόχρονα, περιλαμβάνονται χρήσιμα link και τα στοιχεία επικοινωνίας των Εταίρων των τριών Κοινωνικών Συμπράξεων.

Ενημερωτική ιστοσελίδα της Περιφέρειας Δυτικής Ελλάδας για το πρόγραμμα ΤΕΒΑ | www.pdeteba.gr

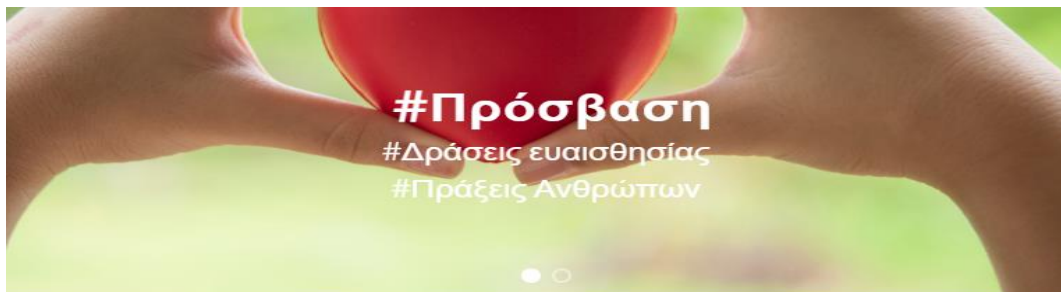

Διανομή τροφίμων και ειδών Βασικής Υλικής Συνδρομής σε δικαιούχους ΤΕΒΑ - Ιερά Μητρόπολη

January 2022 09:00

του Προγράμματος Επιπαισιολογικής και Βασικής Υλικής Συνδρομής για δικαιούχους ΤΕΒΑ/FEAD) "Αποκεντρωμένες



Διανομή αποθεμάτων ειδών Βασικής Υλικής Συνδρομής στο Δ. Αρχαίας Ολυμπίας

Friday, 21 January 2022 09:00

ΔΕΛΤΙΟ ΤΥΠΟΥ Ο Δήμος Αρχαίας Ολυμπίας, ως εταίρος της Κοινωνικής Σύμπραξης για την αντιμετώπιση της βασικής υλικής συνδρομής ενημερώνει, τους ωφελούμενους στο πρόγραμμα «Επένδυση για τους...»

Διανομή τροφίμων και ειδών Βασικής Υλικής Συνδρομής για δικαιούχους ΤΕΒΑ - Δ. Ερυμάνθου

December 2021 10:00

του Προγράμματος Επιπαισιολογικής και Βασικής Υλικής Συνδρομής για δικαιούχους ΤΕΒΑ/FEAD) "Αποκεντρωμένες



Διανομή τροφίμων και ειδών Βασικής Υλικής Συνδρομής της Π.Ε. Αχαΐας

Monday, 13 December 2021 11:00

Η Κοινωνική Σύμπραξη Π.Ε. Αχαΐας συνεχίζει τη διανομή τροφίμων και ειδών βασικής υλικής συνδρομής (χοιρινό κρέας, τυρί φέτα ΠΟΠ, τυρί ημίκληρο, τυρί γραβιέρα, μπανάνες) &...

ΑΠΟΛΟΓΙΣΜΟΣ ΔΡΑΣΕΩΝ ΤΗΣ ΚΟΙΝΩΝΙΚΗΣ ΣΥΜΠΡΑΞΗΣ ΜΕΤΑΞΥ ΠΕΡΙΦΕΡΕΙΑΣ ΔΥΤΙΚΗΣ ΕΛΛΑΔΑΣ ΚΑΙ ΤΕΒΑ



Διανομή τροφίμων και ειδών Βασικής Υλικής Συνδρομής ΤΕΒΑ

Πίνακας 5: ΣΤΟΙΧΕΙΑ ΔΙΑΝΟΜΩΝ ΤΕΒΑ ΚΣ ΠΕ ΑΧΑΪΑΣ

Διανομές ΝΠ ΒΥΣ ΤΕΒΑ			
ΚΣ ΠΕ ΑΧΑΪΑΣ			
ΟΚΤΩΒΡΙΟΣ - ΝΟΕΜΒΡΙΟΣ 2021			
ΔΙΑΝΟΜΕΣ	ΑΙΤΗΣΕΙΣ ΠΟΥ ΠΑΡΕΛΑΒΑΝ	ΜΕΛΗ ΑΙΤΗΣΕΩΝ ΠΟΥ ΠΑΡΕΛΑΒΑΝ	ΠΛΗΘΟΣ ΔΙΑΝΟΜΩΝ
Δήμος Καλαβρύτων	124	225	1
Δήμος Αιγιαλείας	428	974	1
Ι.Μ. Καλαβρύτων και Αιγιαλείας	242	545	1
Ι.Μ. Πατρών	119	207	1
Δημοτική Κοινωφελής Επιχείρηση Δήμου Δυμαίων	480	1395	1
Δημοτική Κοινωφελής Επιχείρηση Δήμου Δυμαίων (Αναδιανομή)	595	1665	1
ΚΟΔΗΠ-Δήμος Πατρέων	3359	6654	1
Πανελλήνιος Σύνδεσμος Γονέων Τριών Παιδιών Ν. Αχαΐας	8	25	1
Πολυτεχνική Οργάνωση Πατρών και Περιχώρων και Περιφερειακή Ομοσπονδία ατόμων με αναπηρία Δυτ. Ελλάδας και Ιονίων Νήσων	5	13	1
ΣΥΝΟΛΟ	5.360	11.703	9

Διανομές ΑΠ ΝΩΠΩΝ ΠΡΟΪΟΝΤΩΝ & ΝΠ ΒΥΣ ΤΕΒΑ			
ΚΣ ΠΕ ΑΧΑΪΑΣ			
ΔΕΚΕΜΒΡΙΟΣ 2021			
ΔΙΑΝΟΜΕΣ	ΑΙΤΗΣΕΙΣ ΠΟΥ ΠΑΡΕΛΑΒΑΝ	ΜΕΛΗ ΑΙΤΗΣΕΩΝ ΠΟΥ ΠΑΡΕΛΑΒΑΝ	ΠΛΗΘΟΣ ΔΙΑΝΟΜΩΝ
Δήμος Καλαβρύτων	117	224	1
Δ. Αιγιαλείας	494	1081	1
Ι.Μ. Καλαβρύτων και Αιγιαλείας	292	642	1
Δημοτική Κοινωφελής Επιχείρηση Δήμου Δυμαίων	683	1895	1
ΚΟΔΗΠ-Δήμος Πατρέων	4036	8042	1
Δ. Ερυμάνθου	174	339	1
Δ. Ερυμάνθου (αναδιανομή)	198	388	1
Ι.Μ. Πατρών, Πολυτεχνική οργάνωση Πατρών και Περιχώρων, Πανελλήνιος Σύνδεσμος Πατρών και Περιχώρων, Πανελλήνιος Σύνδεσμος Γονέων τριών παιδιών Ν. Αχαΐας, Περιφερειακή Ομοσπονδία ατόμων με αναπηρία Δυτ. Ελλάδας και Ιονίων Νήσων	153	274	1
ΣΥΝΟΛΟ	6.147	12.885	8

Πίνακας 6: ΣΤΟΙΧΕΙΑ ΔΙΑΝΟΜΩΝ ΤΕΒΑ ΚΣ ΠΕ ΗΛΕΙΑΣ

Διανομές ΝΠ ΒΥΣ ΤΕΒΑ			
ΚΣ ΠΕ ΗΛΕΙΑΣ			
ΣΕΠΤΕΜΒΡΙΟΣ 2021			
ΔΙΑΝΟΜΕΣ	ΑΙΤΗΣΕΙΣ ΠΟΥ ΠΑΡΕΛΑΒΑΝ	ΜΕΛΗ ΑΙΤΗΣΕΩΝ ΠΟΥ ΠΑΡΕΛΑΒΑΝ	ΠΛΗΘΟΣ ΔΙΑΝΟΜΩΝ
Δήμος Ανδραβίδας Κυλλήνης	292	710	1
Δήμος Ανδραβίδας Κυλλήνης (Αναδιανομή)	-	-	-
Δήμος Ανδρίτσαινας - Κρεστένων	188	353	1
Δήμος Ζαχάρως	188	421	1
Δήμος Πηνειού	416	820	1
Δήμος Αρχαίας Ολυμπίας	307	558	1
Δήμος Αρχαίας Ολυμπίας (Αναδιανομή)	-	-	-
Δημοτική Κοινωφελής Επιχείρηση Ήλιδας	638	1473	1
Δήμος Πύργου	876	1969	1
Δήμος Πύργου (Αναδιανομή)	-	-	-
ΣΥΝΟΛΟ	2.905	6.304	7

Διανομές ΑΠ ΝΩΠΩΝ ΠΡΟΪΟΝΤΩΝ & ΝΠ ΒΥΣ ΤΕΒΑ			
ΚΣ Π.Ε ΗΛΕΙΑΣ			
ΝΟΕΜΒΡΙΟΣ - ΔΕΚΕΜΒΡΙΟΣ 2021			
ΔΙΑΝΟΜΕΣ	ΑΙΤΗΣΕΙΣ ΠΟΥ ΠΑΡΕΛΑΒΑΝ	ΜΕΛΗ ΑΙΤΗΣΕΩΝ ΠΟΥ ΠΑΡΕΛΑΒΑΝ	ΠΛΗΘΟΣ ΔΙΑΝΟΜΩΝ
Δήμος Ανδραβίδας Κυλλήνης	464	1033	1
Δήμος Ανδραβίδας Κυλλήνης (Αναδιανομή)	432	970	1
Δήμος Ανδρίτσαινας - Κρεστένων	292	561	1
Δήμος Ζαχάρως	216	481	1
Δήμος Πηνειού	546	1100	1
Δήμος Αρχαίας Ολυμπίας	342	646	1
Δήμος Αρχαίας Ολυμπίας (Αναδιανομή)	375	689	1
Δημοτική Κοινωφελής Επιχείρηση Ήλιδας	1176	2466	1
Δήμος Πύργου	1486	3100	1
Δήμος Πύργου (Αναδιανομή)	589	1785	1
ΣΥΝΟΛΟ	5.918	12.831	10

Πίνακας 7: ΣΤΟΙΧΕΙΑ ΔΙΑΝΟΜΩΝ ΤΕΒΑ ΚΣ ΠΕ ΑΙΤΩΛΟΑΚΑΡΝΑΝΙΑΣ

ΔιανομέςΝΠ ΒΥΣ ΤΕΒΑ			
ΚΣ ΠΕ ΑΙΤ/ΝΙΑΣ			
ΣΕΠΤΕΜΒΡΙΟΣ 2021			
ΔΙΑΝΟΜΕΣ	ΑΙΤΗΣΕΙΣ ΠΟΥ ΠΑΡΕΛΑΒΑΝ	ΜΕΛΗ ΑΙΤΗΣΕΩΝ ΠΟΥ ΠΑΡΕΛΑΒΑΝ	ΠΛΗΘΟΣ ΔΙΑΝΟΜΩΝ
Δήμος Θέρμου	192	353	1
Δήμος Αγρινίου, Ιερά Μητρόπολη Αιτωλίας και Ακαρνανίας, Σύλλογος ατόμων με αναπηρία γονέων και φίλων "Ηλιαχτίδα"	1748	4325	1
Δήμος Ι.Π. Μεσολογγίου	1325	2771	1
Δήμος Αμφιλοχίας	608	1249	1
Δήμος Ξηρομέρου	333	797	1
Δήμος Ακτίου Βόνιτσας	218	426	1
Δήμος Ναυπακτίας, Ι.Μ. Ναυπάκτου και Αγ. Βλασίου	378	828	1
Ιερά Μητρόπολη Αιτωλίας και Ακαρνανίας	-	-	
Δήμος Αγρινίου	-	-	
ΣΥΝΟΛΟ	4.802	10.749	7

ΔιανομέςΑΠ ΝΩΠΩΝ ΠΡΟΪΟΝΤΩΝ & ΝΠ ΒΥΣ ΤΕΒΑ			
ΚΣ ΠΕ ΑΙΤ/ΝΙΑΣ			
ΝΟΕΜΒΡΙΟΣ-ΔΕΚΕΜΒΡΙΟΣ 2021			
ΔΙΑΝΟΜΕΣ	ΑΙΤΗΣΕΙΣ ΠΟΥ ΠΑΡΕΛΑΒΑΝ	ΜΕΛΗ ΑΙΤΗΣΕΩΝ ΠΟΥ ΠΑΡΕΛΑΒΑΝ	ΠΛΗΘΟΣ ΔΙΑΝΟΜΩΝ
Δήμος Θέρμου	219	401	1
Δήμος Αγρινίου, Ιερά Μητρόπολη Αιτωλίας και Ακαρνανίας, Σύλλογος ατόμων με αναπηρία γονέων και φίλων "Ηλιαχτίδα"	-	-	-
Δήμος Ι.Π. Μεσολογγίου	1354	2902	1
Δήμος Αμφιλοχίας	585	1218	1
Δήμος Ξηρομέρου	358	833	1
Δήμος Ακτίου Βόνιτσας	323	645	1
Δήμος Ναυπακτίας, Ι.Μ. Ναυπάκτου και Αγ. Βλασίου	448	994	1
Ιερά Μητρόπολη Αιτωλίας και Ακαρνανίας	16	19	1
Δήμος Αγρινίου	2501	6173	1
ΣΥΝΟΛΟ	5.219	11.967	8

Συνοδευτικά Μέτρα στο πλαίσιο του Επιχειρησιακού Πρόγραμματος ΕΒΥΣ του Ταμείου Ευρωπαϊκής Βοήθειας για τους Απόρους (ΤΕΒΑ)

ΚΑΤΑΝΟΜΗ 2015 – 2016

Το ΕΠ ΕΒΥΣ/ ΤΕΒΑ 2015-2016 έχει λάβει παράταση, με τη λήξη του φυσικού αντικείμενου να παρατείνεται έως 31/12/2022 και του οικονομικού αντικείμενου έως 31/12/2023.

Η Περιφέρεια έχει προχωρήσει σε δαπάνες για τα Συνοδευτικά Μέτρα υλοποιώντας το 2021 δράσεις στις 3 Κοινωνικές Συμπράξεις ΠΕ Αχαΐας, ΠΕ Ηλείας και ΠΕ Αιτωλοακαρνανίας. Επιπλέον, στο πλαίσιο της Προγραμματικής Σύμβασης για το Επιχειρησιακό Πρόγραμμα ΕΒΥΣ του ΤΕΒΑ (Κωδικός MIS 5000168) μεταξύ της Περιφέρειας Δυτικής Ελλάδας / ΠΕ Αχαΐας και της Ιεράς Μητρόπολης Πατρών, του Δήμου Αιγιαλείας και του Δήμου Καλαβρύτων για την υλοποίηση Συνοδευτικών Μέτρων, έχουν ήδη ολοκληρωθεί τα Συνοδευτικά Μέτρα της Ιεράς Μητρόπολης Πατρών, τα Συνοδευτικά μέτρα του Δήμου Αιγιαλείας, ενώ τα Συνοδευτικά Μέτρα του Δήμου Καλαβρύτων είναι σε φάση προγραμματισμού υλοποίησης δράσης την Άνοιξη 2022. Με τον Δήμο Καλαβρύτων ολοκληρώνονται τα Συνοδευτικά Μέτρα της αναφερόμενης Προγραμματικής Σύμβασης. Η Κοινωνική Σύμπραξη ΠΕ Ηλείας (Κωδικός MIS 5000150), βάσει της Προγραμματικής Σύμβασης (18SYMV004246657 2018-12-2020 & ΑΔΑ: 6ΧΥΩ7Λ6-1ΛΛ) μεταξύ της Περιφέρειας Δυτικής Ελλάδας και των Δήμων Ανδρίτσαινας-Κρεστένων, Πηνειού, της Δημοτικής Κοινωφελούς Επιχείρησης Ήλιδας έχει υλοποιήσει το 2021 συνολικά έξι (6) δράσεις Συνοδευτικών Μέτρων. Η Κοινωνική Σύμπραξη ΠΕ Αιτωλοακαρνανίας υλοποίησε μια δράση συνοδευτικών μέτρων όπως αναλυτικά περιγράφονται στη συνέχεια.

ΚΑΤΑΝΟΜΗ 2018 – 2019

Το ΕΠ ΕΒΥΣ/ ΤΕΒΑ 2018-2019 έχει λήξη του Φυσικού Αντικείμενου έως 31/12/2022 και του Οικονομικού Αντικείμενου έως 31/12/2023. Όσον αφορά στην κατανομή 2018-2019 η ΠΔΕ προχώρησε στην Διακήρυξη με αρ.πρωτ. 332433/17725/17-11-2021 που αφορά στην παροχή Συνοδευτικών Μέτρων συνολικής αξίας 870.700,00€ (συμπ.ΦΠΑ) και για τις 3 Κοινωνικές Συμπράξεις της ΠΔΕ, η οποία βρίσκεται στην φάση αξιολόγησης των προσφορών.

ΠΡΩΤΟΒΟΥΛΙΕΣ ΚΑΙ ΔΙΑΚΡΙΣΕΙΣ

Στο πλαίσιο των Συνοδευτικών Μέτρων του ΤΕΒΑ πραγματοποιήθηκαν οι παρακάτω ενέργειες ενισχύοντας την εξωστρεφή ταυτότητα της ΠΔΕ και την δικτύωση με άλλους φορείς και τα θεσμικά όργανα της Ευρωπαϊκής Επιτροπής:

- Εκπροσώπηση της ΠΔΕ στο Ευρωπαϊκό FEAD –ESF+ με συμμετοχή της Γενικής Διεύθυνσης Δημόσιας Υγείας και Κοινωνικής Μέριμνας κατόπιν πρόσκλησης. Παρουσίαση σε συνάντηση εμπειρογνομόνων διαδικτυακά και άλλες

Συμμετοχές σε συναντήσεις εμπειρογνομώνων κατόπιν προσκλήσεων (PeerReview – Peer Exchange) σε θεματικά Σεμινάρια στις 31 Μαρτίου 2021, στις 6-7 Σεπτεμβρίου 2021 και στις 5 Οκτώβριου 2021.

- Διαδικτυακή συμμετοχή κατόπιν πρόσκλησης στην Ετήσια Διάσκεψη του Ευρωπαϊκού TEBA FEAD Community – Annual Conference Brussels (Belgium) and Online, 19 Οκτωβρίου 2021.
- Διαδικτυακή συμμετοχή και παρουσίαση στο «FEAD Community – Thematic Seminar on ‘New beneficiaries of FEAD – funded measures and new practices implemented during the COVID–19 crisis» – 2-3 February 2021 (online) Brussels. Στην εκδήλωση συμμετείχαν online περίπου 100 εκπρόσωποι από ΕΕ, εκπρόσωποι από την ΕΕ Γεν. Διευθ/ση Κοινωνικής Συνοχής General Directorate of Social Cohesion (DGCS) στελέχη τοπικής αυτοδιοίκησης και ΜΚΟ από όλες τις Ευρωπαϊκές χώρες, στελέχη από ευρωπαϊκά υπουργεία η Διαχειριστική Αρχή ΕΙΕΑΔ του Υπουργείου Εργασίας και Κοινωνικών Υποθέσεων. Η ΠΔΕ έλαβε συγχαρητήρια και δημοσιότητα με δημοσίευση και αναφορές στον επίσημο ιστότοπο της Ευρωπαϊκής Επιτροπής European Commission Employment, Social Affairs & Inclusion (<https://ec.europa.eu/social/main.jsp?langId=en&catId=88&eventsId=1797&furtherEvents=yes>) και στον ιστότοπο του ΕΙΕΑΔ.
- Προτάσεις στο EU FEAD Community κατά την συμμετοχή Οκτώβριο 2021 για ανάγκη κοινωνικής έρευνας βάσης (bottomupresearch) για τις ανάγκες και το προφίλ των ωφελούμενων TEBA στα πλαίσια καλύτερης ανταποκρισιμότητας των αναγκών των πιο οικονομικά αδύναμων το οποίο και αναγνωρίστηκε ως προτεραιότητα από τους συμμετέχοντες.

Απόσπασμα του καταλόγου της European Commission με καλές πρακτικές του TEBA | FEAD Case Studies 2021 με επιλογή δύο δράσεων της ΠΔΕ

The image shows the cover and table of contents of the report 'Diverse approaches to supporting Europe's most deprived - FEAD case studies 2021'. The cover features the European Union flag and the title. The table of contents lists various case studies from different countries, including Denmark, Finland, France, Germany, Italy, Ireland, and Sweden, with page numbers ranging from 3 to 44.

TABLE OF CONTENTS	
Introduction	3
Koprosjekt, Denmark	4
Projekt UDELFOE, Denmark	5
Kuoliokoulu, Finland	8
Distribution of food parcels to relatives in the tourist-destination region, France	10
Utrino region, France	13
Cherbourg, Germany	14
Κρήτες υφιστάμενοι, Germany	16
Κ.Μ.Ε. Germany	18
Επισκευάζοντας το σπίτι, Germany	20
Social Bridge, Poland	22
Stand Out, Germany	24
Δράση 8 Πρωτοβ. Germany	26
Με δύναμη το γάλα, Greece	28
Children's Acquaintance with Sports, Greece	30
ERC RAGD Migration Programme, Ireland	32
Hoarding 'Pet' Meats, Italy	34
E-recipes in the City of Enecco, Italy	36
Practice of accompanying measures to TSD end-recipients, Lithuania	38
LEAP Project, Malta	40
Coordinated Programme for food and basic material assistance, Slovakia	42
Projekt Tvo - Tvo Dag, Sweden	44

We Strengthen Together, Greece

SUMMARY

The Strengthen Together is a initiative line that provides individualized psychological and social support to members of the vulnerable population for the total control of the COVID-19 crisis. The initiative line was set up on the initiative of the President and is based on the National Strategy for the COVID-19 Crisis. The initiative line is based on the National Strategy for the COVID-19 Crisis. The initiative line is based on the National Strategy for the COVID-19 Crisis.

Support provided:

The initiative line is based on the National Strategy for the COVID-19 Crisis. The initiative line is based on the National Strategy for the COVID-19 Crisis. The initiative line is based on the National Strategy for the COVID-19 Crisis.

Key objectives:

The initiative line is based on the National Strategy for the COVID-19 Crisis. The initiative line is based on the National Strategy for the COVID-19 Crisis. The initiative line is based on the National Strategy for the COVID-19 Crisis.

SUMMARY

The Strengthen Together is a initiative line that provides individualized psychological and social support to members of the vulnerable population for the total control of the COVID-19 crisis. The initiative line was set up on the initiative of the President and is based on the National Strategy for the COVID-19 Crisis. The initiative line is based on the National Strategy for the COVID-19 Crisis. The initiative line is based on the National Strategy for the COVID-19 Crisis.

Support provided:

The initiative line is based on the National Strategy for the COVID-19 Crisis. The initiative line is based on the National Strategy for the COVID-19 Crisis. The initiative line is based on the National Strategy for the COVID-19 Crisis.

Key objectives:

The initiative line is based on the National Strategy for the COVID-19 Crisis. The initiative line is based on the National Strategy for the COVID-19 Crisis. The initiative line is based on the National Strategy for the COVID-19 Crisis.

Children's Acquaintance with Sports, Greece

SUMMARY

Children's Acquaintance with Sports was a initiative line that provides individualized psychological and social support to children and their parents for the total control of the COVID-19 crisis. The initiative line was set up on the initiative of the President and is based on the National Strategy for the COVID-19 Crisis. The initiative line is based on the National Strategy for the COVID-19 Crisis. The initiative line is based on the National Strategy for the COVID-19 Crisis.

Support provided:

The initiative line is based on the National Strategy for the COVID-19 Crisis. The initiative line is based on the National Strategy for the COVID-19 Crisis. The initiative line is based on the National Strategy for the COVID-19 Crisis.

Key objectives:

The initiative line is based on the National Strategy for the COVID-19 Crisis. The initiative line is based on the National Strategy for the COVID-19 Crisis. The initiative line is based on the National Strategy for the COVID-19 Crisis.

SUMMARY

Children's Acquaintance with Sports was a initiative line that provides individualized psychological and social support to children and their parents for the total control of the COVID-19 crisis. The initiative line was set up on the initiative of the President and is based on the National Strategy for the COVID-19 Crisis. The initiative line is based on the National Strategy for the COVID-19 Crisis. The initiative line is based on the National Strategy for the COVID-19 Crisis.

Support provided:

The initiative line is based on the National Strategy for the COVID-19 Crisis. The initiative line is based on the National Strategy for the COVID-19 Crisis. The initiative line is based on the National Strategy for the COVID-19 Crisis.

Key objectives:

The initiative line is based on the National Strategy for the COVID-19 Crisis. The initiative line is based on the National Strategy for the COVID-19 Crisis. The initiative line is based on the National Strategy for the COVID-19 Crisis.

Τα παραπάνω αποτέλεσαν πρωτοβουλίες των στελεχών της ΓΔΔΥΚΜ με στόχο την ανταλλαγή τεχνογνωσίας, την παραγωγή ιδεών, την δικτύωση και φυσικά την υιοθέτηση καλών πρακτικών. Αυτές οι πρωτοβουλίες τοποθετούν την ΠΔΕ στον ευρωπαϊκό κοινωνικό χάρτη και συμβάλουν θετικά στην αξιολόγηση του φορέα (σε περίπτωση συμμετοχής του σε άλλα προγράμματα).

Περαιτέρω συνεχίστηκε με επιτυχία η υλοποίηση του Σχεδίου των Συνοδευτικών Μέτρων για τους ωφελούμενους του ΤΕΒΑ για το έτος 2021 με δράσεις μέσα στα όρια της εφαρμογής των μέτρων και στις τρεις περιφερειακές ενότητες. Οι κοινωνικές δράσεις που υλοποιήθηκαν ήταν:

ΣΥΝΟΠΤΙΚΗ ΠΑΡΟΥΣΙΑΣΗ ΣΥΝΟΔΕΥΤΙΚΩΝ ΜΕΤΡΩΝ ΠΕ ΑΧΑΪΑΣ

Ολοκλήρωση της Δράσης με τίτλο «Γνωριμία με τον Αθλητισμό» της ΚΣ ΠΕ Αχαΐας αναφορικά με την καταβολή των δικαιολογητικών προς πληρωμή από τους συνεργαζόμενους Αθλητικούς Φορείς που ανέλαβαν τη σωματική άσκηση, την εκμάθηση αθλημάτων, τη ψυχοκοινωνική ενδυνάμωση και την αλληλεπίδραση των ωφελούμενων του ΤΕΒΑ ηλικίας 6 - 12 ετών. Η δράση διενεργήθηκε σε συνεργασία με **22 αθλητικούς φορείς**, σωματεία, συλλόγους και ακαδημίες ποδοσφαίρου, καλαθοσφαίρισης, υδατοσφαίρισης, πετοσφαίρισης και ΤΑΕ KWONDO της ΠΕ Αχαΐας που ενέταξαν στα αθλητικά τους προγράμματα **126 παιδιά** οικογενειών ωφελούμενων του ΤΕΒΑ ηλικίας 6 έως 12 ετών.



Δράση με τίτλο «Βάλε Στόχο!» της ΚΣ ΠΕ Αχαΐας.

Αφορούσε στη διεξαγωγή 4ήμερου τουρνουά μπάσκετ στην πόλη της Πάτρας 8-11 Ιουλίου 2021 με τίτλο «Βάλε Στόχο!». Η συγκεκριμένη δράση είχε συνάφεια με τη δράση ΣΜ-1 «Δράσεις προώθησης του αθλητισμού σε όλη την Περιφερειακή Ενότητα Αχαΐας» όπου Σωματεία, Σύλλογοι και Ακαδημίες Ποδοσφαίρου, Καλαθοσφαίρισης, Υδατοσφαίρισης και Πετοσφαίρισης της Αχαΐας εντάσσουν στα αθλητικά τους προγράμματα παιδιά οικογενειών ωφελούμενων του ΤΕΒΑ. Το τουρνουά περιελάμβανε εξειδικευμένες δράσεις/ παιχνίδια για τα παιδιά και εφήβους ωφελούμενους ΤΕΒΑ ηλικίας 10+ετών ενώ περιελάμβανε και συλλογικά παιχνίδια με συμμετοχή γενικού πληθυσμού και ωφελούμενων ΤΕΒΑ με στόχο την κοινωνική ενσωμάτωση, την ενθάρρυνση συμμετοχής σε κοινές δράσεις χωρίς διακρίσεις.



Δράση με τίτλο «Φροντίζουμε τις ευπαθείς ομάδες». Δράση ενδυνάμωσης κοινωνικής ένταξης ωφελούμενων του ΤΕΒΑ με υπεύθυνο φορέα Υλοποίησης την Ιερά Μητρόπολη Πατρών (στο πλαίσιο συνεργασίας μέσω Προγραμματικής Σύμβασης με την ΠΔΕ) με θέματα καθημερινής φροντίδας και απασχόλησης ατόμων που ανήκουν σε ευπαθείς ομάδες ωφελούμενων ΤΕΒΑ. Στόχος της δράσης ήταν η ενημέρωση, ευαισθητοποίηση και εκπαίδευση των φροντιστών και των ίδιων των ατόμων, ενώ έγινε και παραπομπή σε ιστότοπους με κατάλληλο εκπαιδευτικό υλικό ψυχολογικής και κοινωνικής στήριξης, ενημέρωσης για νοητική ενδυνάμωση, σωματική άσκηση, υγιεινή διατροφή. Ταυτόχρονα, ενημερώθηκαν οι ωφελούμενοι για προγράμματα μη φαρμακευτικών παρεμβάσεων βάσει

των αναγκών τους. Η δράση υλοποιήθηκε το διάστημα 12/7-21/9/2021 και συνολικά ωφελήθηκαν και συνολικά ωφελήθηκαν από την δράση **309 ωφελούμενοι μέσω 450 τηλεφωνικών και διαδικτυακών συνεδριών.**

Δράση με τίτλο «Ασπίδα Υγείας για Γυναίκα και Παιδί»

Η δράση υλοποιήθηκε στις 12-13 Ιουλίου 2021 κι έγινε σε συνεργασία με την 6^η ΥΠΕ και το Ευρωπαϊκό Πρόγραμμα που συμμετέχει η 6^η ΥΠΕ JAHEE (Joint Action Health Equity Europe), στοχεύοντας στην ενίσχυση δεξιοτήτων των ωφελούμενων των οικονομικά ευάλωτων ομάδων (γυναικών ηλικίας 18-40 ετών, ωφελούμενων ΤΕΒΑ, ΠΕ Αχαΐας) σε κύρια σημεία για θέματα πρώτων βοηθειών, αυτοεξέτασης, θέματα υγείας βρέφους και παιδιού κ.α. καθώς και στη δικτύωση και ανταλλαγή τεχνογνωσίας μεταξύ των φορέων χτίζοντας και επενδύοντας σε μια συνεχή και διαχρονική συνεργασία. Δια ζώσης παρακολούθησαν το σεμινάριο **21 γυναίκες, ενώ 354 γυναίκες ωφελούμενες ΤΕΒΑ ΠΕ Αχαΐας** παρέλαβαν εκπαιδευτικό ενημερωτικό υλικό.

ΣΥΝΟΠΤΙΚΗ ΠΑΡΟΥΣΙΑΣΗ ΣΥΝΟΔΕΥΤΙΚΩΝ ΜΕΤΡΩΝ ΠΕ ΑΙΤΩΛΟΑΚΑΡΝΑΝΙΑΣ

Δράση με τίτλο «Βάλε Στόχο!» Η δράση αφορούσε στη διεξαγωγή **3ήμερου τουρνουά μπάσκετ** στην πόλη του Αγρινίου 12-14 Ιουλίου 2021 με τίτλο «Βάλε Στόχο!». Το τουρνουά περιελάμβανε εξειδικευμένες δράσεις/παιχνίδια για τα παιδιά και εφήβους ωφελούμενους ΤΕΒΑ ηλικίας 10+ετών ενώ περιελάμβανε και συλλογικά παιχνίδια με συμμετοχή γενικού πληθυσμού και ωφελούμενων ΤΕΒΑ με στόχο την κοινωνική ενσωμάτωση, την ενθάρρυνση συμμετοχής σε κοινές δράσεις χωρίς διακρίσεις. Η διοργάνωση του τουρνουά πραγματοποιήθηκε σε συνεργασία με αθλητικό πολιτιστικό σύλλογο της ΠΔΕ στοχεύοντας σε μια ευρεία συμμετοχή παιδιών ωφελούμενων ΤΕΒΑ αλλά και γενικού πληθυσμού, ως μια μεγάλη αθλητική γιορτή στο πλαίσιο και των Συνοδευτικών Μέτρων της Περιφερειακής Ενότητας Αιτωλοακαρνανίας. Συμμετείχαν 30 παιδιά - έφηβοι 10-14 ετών και γονείς τους και ενήλικες ωφελούμενοι ΤΕΒΑ καθώς και παιδιά γονείς από τον γενικόπληθυσμό.

ΣΥΝΟΠΤΙΚΗ ΠΑΡΟΥΣΙΑΣΗ ΣΥΝΟΔΕΥΤΙΚΩΝ ΜΕΤΡΩΝ ΠΕ ΗΛΕΙΑΣ

«Υπηρεσίες ψυχοκοινωνικής στήριξης, ενδυνάμωσης και κοινωνικής ένταξης παιδιών– συνεδρίες λογοθεραπείας». Το συνοδευτικό μέτρο περιελάμβανε την οργάνωση και υλοποίηση ψυχοκοινωνικής στήριξης, ενδυνάμωσης και κοινωνικής ένταξης παιδιών καθώς και την παροχή ενημέρωσης και συμβουλών στους γονείς τους, σε θέματα πρώιμης ανίχνευσης και υποστήριξης δεξιοτήτων ομιλίας, λόγου και επικοινωνίας. Πρόκειται για μία δράση με επίκεντρο το παιδί που στόχο είχε να ενδυναμώσει και να αναδείξει τις παιδικές δεξιότητες σε ατομικό και κοινωνικό επίπεδο. Με δεδομένο ότι οι δεξιότητες ομιλίας, λόγου και επικοινωνίας, σε συνδυασμό με κοινωνικούς παράγοντες, συσχετίζονται με την ψυχοκοινωνική εξέλιξη του παιδιού και δυνητικά με την μαθησιακή του πορεία, είναι σημαντικό για τους ωφελούμενους του ΤΕΒΑ να υλοποιούνται δράσεις ενημέρωσης, πρώιμης ανίχνευσης και ενίσχυσης των δεξιοτήτων των παιδιών, με σκοπό τη συμβολή στην εξασφάλιση ισότιμων ευκαιριών που, μεταξύ άλλων, δρουν αντισταθμιστικά στις κοινωνικές ανισότητες. Η εξέταση πραγματοποιήθηκε μέσω ραντεβού τα οποία ανέλαβε η Αναθέτουσα Αρχή και σαν στόχο είχε να επικεντρωθεί σε παιδιά που θα περνούσαν από διάφορα τεστ προκειμένου να σχηματιστεί μια ολοκληρωμένη εικόνα για κάθε παιδί. Ο λογοθεραπευτής είχε την δυνατότητα να επικοινωνήσει και να συμβουλευτεί τους γονείς για όλες τις δεξιότητες που παρατηρούσε κατά την εξέταση και τα τεστ τα οποία κλήθηκαν να κάνουν στα ραντεβού τους. Πραγματοποιήθηκαν συνεδρίες με λογοθεραπευτή για **30 παιδιά ωφελούμενων** από την ευρύτερη περιοχή του δήμου Ανδριτσάινας Κρεστένων.

«Υπηρεσίες κοινωνικοποίησης παιδιών – Εργαστήριο εικονογράφησης παιδικού παραμυθιού». Το συνοδευτικό μέτρο αφορούσε στην οργάνωση και υλοποίηση εργαστηρίου εικονογράφησης παιδικού παραμυθιού που περιλάμβαναν ομαδικό μαθησιακό πρόγραμμα και εργαστηριακή εκπαίδευση. Τα μαθήματα πραγματοποιήθηκαν μέσω διαδικτύου με τέτοιο τρόπο ώστε τα παιδιά να μπορούν να σχεδιάσουν να χρωματίσουν και να εμπνευστούν από τον καθηγητή τους, από την απεικόνιση μέχρι και την φαντασία κάθε παιδί άφησε ελεύθερο τον εαυτό του και ζωγράφισαν πέρα από της καθιερωμένες εικόνες, εικόνες της φαντασίας τους αλλά και πραγματικές έδιναν την παρουσία τους με ενθουσιασμό έβαζαν χρώματα και άκουγαν την καθοδήγηση του καθηγητή τους με μεγάλο ζήλο. Αριθμός ωφελούμενων: **37 παιδιά**

Περίοδος υλοποίησης της δράσης: 21/04/2021 – 28/05/2021

Εταίρος: Δ. Ανδριτσάινας-Κρεστένων

«Υπηρεσίες Κοινωνικοποίησης παιδιών – Θεατρικές παραστάσεις». Το συνοδευτικό μέτρο περιελάμβανε το σχεδιασμό, την οργάνωση και την υλοποίηση δύο (2) παραστάσεων θεάτρου σκιών για παιδιά σχολικής ηλικίας 6-12 ετών. Η θεματολογία κάθε παράστασης σχετιζόταν με υγιεινή διατροφή δίνοντας στα παιδιά τα σχετικά μηνύματα. Για τα παιδιά πρωταγωνιστές δεν είναι άνθρωποι, αλλά κούκλες που κινούνται από τον κουκλοπαίκτη. Το κουκλοθέατρο αποτελεί ένα μέσο έκφρασης και διασκέδασης. Απευθύνεται κυρίως σε

παιδιά προσχολικής ηλικίας, ενώ για τα παιδιά σχολικής ηλικίας επιλέχθηκε το θέατρο σκιών. Οι ωφελούμενοι πέρα από την παρακολούθηση είχαν την ευκαιρία να παρακολουθήσουν τον τρόπο λειτουργίας ενός θιάσου σκιών, σε μία επίδειξη που πραγματοποιήθηκε πριν την έναρξη κάθε παράστασης. Τα παιδιά γνώριζαν τους πρωταγωνιστές κάθε παράστασης.

Περίοδος υλοποίησης της δράσης: 28/06/2020 – 30/06/2021.

Εταίρος: Δημοτική Κοινωφελής Επιχείρηση Ήλιδας

Αριθμός ωφελούμενων: **383 παιδιά σχολικής και προσχολικής ηλικίας**

«Υπηρεσίες Κοινωνικοποίησης παιδιών – Θεατρικό – Μουσικό Εργαστήριο». Το συνοδευτικό μέτρο περιλάμβανε την οργάνωση και υλοποίηση Θεατρικού-Μουσικού Εργαστηρίου (σεμινάριο 6 ημερών) σχετικά με το θέατρο και τη μουσική. Στην πρώτη φάση των μαθημάτων τα παιδιά έρχονταν σε επαφή με τους ρόλους έβλεπαν μια ταινία και ανέλυαν μαζί με τον καθηγητή τον κάθε ρόλο ξεχωριστά. Στη δεύτερη φάση τα παιδιά μάθαιναν πώς ένας ρόλος μπορεί να κρύβει ένα βαθύτερο νόημα, μια άλλη έκφραση ακόμα και μια διαφορετική αίσθηση. Στην τρίτη φάση τα παιδιά ερχόντουσαν αντιμέτωπα με τους ρόλους τους οποίους ο καθηγητής τους έδινε προκειμένου να προσαρμόσουν την φωνή τους το πρόσωπο τους ακόμα και την κίνηση τους

Περίοδος υλοποίησης της δράσης: 17/05/2021 – 29/05/2021

Εταίρος: Δ. Ήλιδας

Αριθμός ωφελούμενων: **76 παιδιά**

«Υπηρεσίες Κοινωνικοποίησης παιδιών – Εργαστήρια Χειροτεχνίας». Το συνοδευτικό μέτρο αφορούσε στην οργάνωση και υλοποίηση κύκλων εργαστηρίων χειροτεχνίας που περιλάμβαναν ομαδικό μαθησιακό πρόγραμμα, εργαστηριακή εκπαίδευση και εκπαίδευση σε Δεξιότητες Καθημερινής Ζωής. Τα μαθήματα πραγματοποιήθηκαν μέσω διαδικτύου και με τέτοιο τρόπο ώστε τα παιδιά να μπορούν να σχεδιάσουν να χρωματίσουν και να εμπνευστούν από τον καθηγητή τους, από την απεικόνιση μέχρι και την φαντασία κάθε παιδί άφησε ελεύθερο τον εαυτό του και ζωγράφισαν πέρα από της καθιερωμένες εικόνες, εικόνες της φαντασίας τους αλλά και πραγματικές έδιναν την παρουσία τους με ενθουσιασμό έβαζαν χρώματα και άκουγαν την καθοδήγηση του καθηγητή τους με μεγάλο ζήλο.

Περίοδος υλοποίησης της δράσης: 19/03/2021 – 17/05/2021

Εταίρος: Δημοτική Κοινωφελής Επιχείρηση Ήλιδας

Αριθμός ωφελούμενων: 63 παιδιά

«Αγωγή του παιδιού και του εφήβου: Καθημερινά ζητήματα – Ημερίδες». Το συνοδευτικό μέτρο περιλάμβανε το σχεδιασμό, την οργάνωση και την υλοποίηση τεσσάρων (4) ημερίδων με θέμα «Αγωγή του παιδιού και του εφήβου: Καθημερινά ζητήματα». Το αναλυτικό περιεχόμενο της ημερίδας εξειδικεύτηκε σε συνεργασία με τον επιστημονικό

υπεύθυνο ψυχολόγο που ανέλαβε τον σχεδιασμό του προγράμματος εισηγήσεων το οποίο περιλάμβανε ενδεικτικά την παρακάτω θεματολογία:

- Η βία (ενδοσχολική - bullying, εξωσχολική οικογενειακή),
- Οι κοινωνικές διακρίσεις,
- Η σημασία της μάθησης,
- Ανάπτυξη δεξιοτήτων οργάνωσης στους μικρούς μαθητές,
- Διάγνωση και υποστήριξη μαθητών με μαθησιακές δυσκολίες,
- Κίνδυνοι κοινωνικής περιθωριοποίησης (εθισμός, ναρκωτικά, αλκοολισμός κ.λπ.),
- Επαγγελματικός προσανατολισμός,
- Οι εκδηλώσεις του άγχους στην σχολική επίδοση,
- Αποτελεσματικές στρατηγικές αντιμετώπισης του άγχους.

Οι εισηγητές εισήγαγαν τους συμμετέχοντες σε βασικές έννοιες και ζητήματα παιδικής και εφηβικής ψυχολογίας. Επιπροσθέτως δόθηκαν βασικές κατευθύνσεις και χρήσιμες συμβουλές, ενώ τέθηκαν και ερωτήματα που απασχολούν τους γονείς. Το σύνολο των ατόμων που παρακολούθησαν τις ημερίδες είναι **342 ωφελούμενοι** και ευρύ κοινό.

Αναδοχή και Υιοθεσία

- Υποδοχή και ηλεκτρονική καταχώριση της αίτησης και των απαιτούμενων
- Σύνδεση και τοποθέτηση σε οικογένειες.
- Διενέργειες κοινωνικών έρευνών για την καταλληλότητα υποψηφίων ανάδοχων και θετών οικογενειών.
- Υλοποίηση ενός (1) εκπαιδευτικού προγράμματος αναδοχής (30 ωρών) με 11 συμμετέχοντες, και τεσσάρων (4) εκπαιδευτικών προγραμμάτων υιοθεσίας (30 ωρών έκαστο) με 45 συμμετέχοντες.
- Καταχώριση στην ηλεκτρονική πλατφόρμα anynet των στοιχείων.

Στο πλαίσιο υλοποίησης των θεσμών της **αναδοχής ανηλίκων** πραγματοποιήθηκαν οι παρακάτω ενέργειες:

- Υποδοχή και ηλεκτρονική καταχώριση της αίτησης και των απαιτούμενων δικαιολογητικών των αιτούντων για αναδοχή και υιοθεσία ανηλίκων.
- Σύνδεση και τοποθέτηση σε ανάδοχες οικογένειες δύο ανηλίκων.
- Παρακολούθηση της προσαρμογής, ανάπτυξης και εξέλιξης των ανηλίκων που διαβιούν σε ανάδοχη οικογένεια (σύνολο παιδιών 18).
- Διενέργεια κοινωνικής έρευνας για την καταλληλότητα επτά (7) υποψηφίων ανάδοχων οικογενειών.
- Υλοποίηση δύο (2) εκπαιδευτικών προγραμμάτων αναδοχής (30 ωρών): Το ένα διεξήχθη διαδικτυακά, συμμετείχαν δε σε αυτό 14 αιτούντες υποψήφιοι ανάδοχοι,

από τις τρεις Περιφερειακές Ενότητες της ΠΔΕ και από το Κέντρο Κοινωνικής Πρόνοιας Περιφέρειας Δυτικής Ελλάδας (Σκαγιοπούλειο). Το έτερο πρόγραμμα υλοποιήθηκε δια ζώσης με δύο ζευγάρια υποψηφίων για ανάληψη συγγενικής αναδοχής ανηλίκων εφηβικής ηλικίας.

- Καταχώριση στην ηλεκτρονική πλατφόρμα anynet των στοιχείων δύο (2) περιπτώσεων ανηλίκων συγγενικής αναδοχής (προ anynet), προκειμένου οι ανάδοχες οικογένειες να επωφεληθούν από τις παροχές του επιδόματος αναδοχής όπως τροποποιήθηκε με τις διατάξεις του άρθρου 15 του Ν.4659/2020 (ΦΕΚ 21 Α').
- Τακτική συνεργασία (σχεδόν καθημερινά) με Μονάδες Παιδικής Προστασίας στο πλαίσιο των προτάσεων σύνδεσης ανηλίκων με υποψήφιες ανάδοχες οικογένειες μέσω της ηλεκτρονικής πλατφόρμας anynet.

Στο πλαίσιο υλοποίησης του θεσμού **υιοθεσίας ανηλίκων** πραγματοποιήθηκαν οι παρακάτω ενέργειες:

- Υποδοχή και ηλεκτρονική καταχώριση της αίτησης και των απαιτούμενων δικαιολογητικών των αιτούντων για υιοθεσία ανηλίκων.
- Υλοποίηση δύο (2) εκπαιδευτικών προγραμμάτων υιοθεσίας (30 ωρών έκαστο) με 20 συμμετέχοντες συνολικά, τα οποία διεξήχθησαν διαδικτυακά και συμμετείχαν υποψήφιοι από τις τρεις ΠΕ της Περιφέρειας Δυτικής Ελλάδας, από το Κέντρο Κοινωνικής Πρόνοιας Περιφέρειας Δυτικής Ελλάδας (Σκαγιοπούλειο), από την Περιφέρεια Κεντρικής Μακεδονίας – Μητροπολιτική Ενότητα Θεσσαλονίκης και από το ΚΚΠ Περιφέρειας Αττικής – Αναρρωτήριο Πεντέλης.
- Διεξαγωγή κοινωνικής έρευνας για την αξιολόγηση οκτώ (8) υποψηφίων θετών οικογενειών.
- Παρακολούθηση προσαρμογής ανηλίκων, τα οποία υιοθετήθηκαν τα έτη 2018, 2019 και 2020.
- Τακτική συνεργασία (σχεδόν καθημερινά) με Μονάδες Παιδικής Προστασίας στο πλαίσιο των προτάσεων σύνδεσης ανηλίκων με υποψήφιες θετές οικογένειες μέσω της ηλεκτρονικής πλατφόρμας anynet.
- Επιτυχής σύνδεση διακρατικής υιοθεσίας ανηλίκου από Ταυλάνδη.

Μεταξύ άλλων, εκδόθηκε ένας ολοκληρωμένος **οδηγός για την Υιοθεσία και την Αναδοχή** σήμερα, όπου διακεκριμένοι επιστήμονες και ειδικοί απαντούν σε καίρια ερωτήματα τόσο για το νέο θεσμικό πλαίσιο που διέπει την διαδικασία, όσο και για τις ανάγκες των υποψηφίων γονέων και των παιδιών. Ο ενημερωτικός οδηγός έχει αναρτηθεί στο διαδίκτυο στην σελίδα www.pde.gov.gr/gr/iothesia-anadohi

Παράλληλα πραγματοποιήθηκαν ενέργειες δημοσιότητας και ένα videospot ενημέρωσης και ευαισθητοποίησης.

Πίνακας 8: Αποσπάσμα του έντυπου Οδηγού για την Υιοθεσία και την Αναδοχή

Περιεχόμενα

Χαρακτηριστικά	4
Το θεσμολογικό πλαίσιο, η προστασία του, η αναδοχή και η εκτενοθεσία	5
«Οδούς» πατρών νόθου, μητρός ή αγνωστής Αλφειάς, Ισραήλ	11
Μαρία Θεοφανώσιος, Υπόψυχο Σύμβουλο Εκτενοθεσίας και Κέντρο Εστίασης ΡΕΣΕ ΗΡΜΕ	
Αναδοχή & εκτενοθεσία Νέο θεσμικό πλαίσιο και νέες διαδικασίες	13
Γαβριέλλα Κοκκινοπούλου, Διευθύντρια ΜΕΥ – Κρήνη, Αθήνα και κέντρο Περιθάλπειο ΣΕΠΔ, Παιδική Ψυχιατρική, Ξενοκλήσιος, Ψυχιατρική Διεύθυνση Παιδική Ψυχιατρική, Ίατρον Αθήνα & Σάμο	
Κρήνη & πρακτικές θεσμών και αναδοχή γονιμότητας	17
Ράνια Σαββαΐδου, Επιμελήτρια Διαμόρφωσης, Αθήνα Η. Αμυράς, Διευθύντρια Παιρ Άρνια Πάρι – Διακινησιμότητα ΤΑΔΑΔ	
...Λίγα λόγια για την αναδοχή	19
Αννα Μπαρτζάνη, Κινητή Αποδοχή – Μαρκοπούπολη	
Θεσμικό Υπόβαθρο και Αναδοχή	21
Διεύθυνση Κοινωνικής Μέριμνας της ΠΔΕ • Σέλινα Μπέκου, Κοινωνική Λειτουργό, Παιδική Ψυχιατρική, Ξενοκλήσιος, Ψυχιατρική Διεύθυνση • Βασίλειος Κωνσταντίνου, Κοινωνική Λειτουργός, Τμήμα Κοινωνικής Γραφείας	
Συνοψίζοντας το ρόλο του κοινωνικού λειτουργού των Περιφερειακών Ενστολών στην εφαρμογή και προώθηση των θεσμών της Παιδικής Προστασίας	23
Μαρία Φραγκοπούλου, Κοινωνική Λειτουργός, Δι. Παιδικής Ψυχιατρικής, Ξενοκλήσιος, Ψυχιατρική Διεύθυνση Κοινωνικός λειτουργός, Διεύθυνση Διαμόρφωσης Υπηρεσιών Κοινωνικής Μέριμνας Π.Ε. Κρήτης	
ΠΑΡΑΡΤΗΜΑ Α Συνήγορος του παιδιού	27
ΠΑΡΑΡΤΗΜΑ Β' ΕΠΙΧΗ ΕΚΘΕΣΗ	31
Από το ίδρυμα στην κατάσταση: αναλογιστική φροντίδα επιλέξιμων παιδιών και υποστηρίξιμη υποστήριξη Διατήρηση και υλοποίηση – Ανάπτυξη έργου	
ΠΑΡΑΡΤΗΜΑ Γ' Αναδοχή νοσηρών ενανδρών και συμβουλών για υποστηρίξιμη αναδοχή γονέων και αναδοχή γονέων	95
Από Γαλακτώ Ντούκα	

Πίνακας 9: Αποσπάσματα τουνινιδεοσποτρηγια την Υιοθεσία και την Αναδοχή

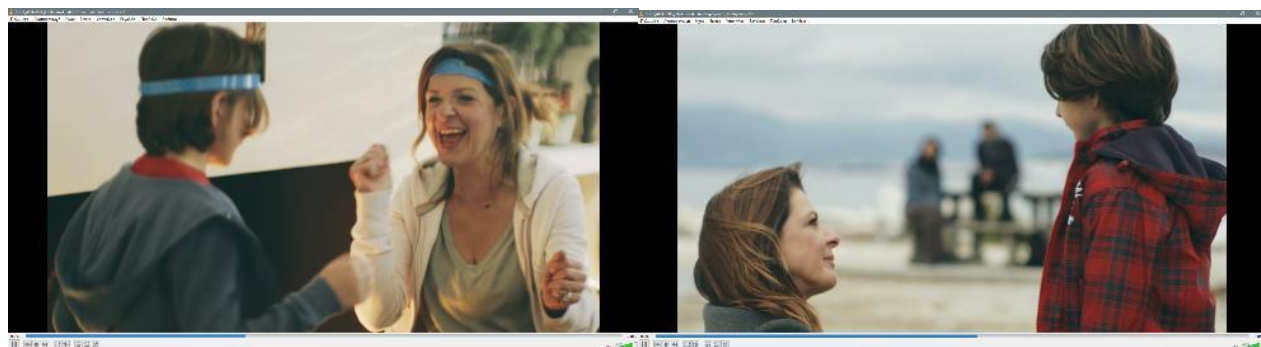

Περιφερειακό Παρατηρητήριο

Σχετικά με τη λειτουργία του Περιφερειακού Παρατηρητηρίου Κοινωνικής Ένταξης βάσει της τροποποίησης του Οργανισμού της ΠΔΕ, η υπηρεσία έχει προχωρήσει στη μερική στελέχωση του τμήματος ώστε να καλυφθούν οι ανάγκες για την εφαρμογή και παρακολούθηση του θεσμού. Παρά τις ελλείψεις που παρουσιάζονται στο εν λόγω τμήμα της Δ/σης Κοινωνικής Μέριμνας ΠΔΕ έγινε κατορθωτό να επεξεργασθεί και να αποσταλεί προς το Υπουργείο Εργασίας και Κοινωνικών Υποθέσεων, η έκθεση του 2021 (έτος αναφοράς 2020) στις αρχές του έτους 2021. Η έκθεση έτους 2021 (έτος αναφοράς 2020) είναι η τέταρτη κατά σειρά, η οποία, συντάχθηκε από το τμήμα Κοινωνικών Υπηρεσιών – Περιφερειακό Παρατηρητήριο Κοινωνικής Ένταξης της Διεύθυνσης Κοινωνικής Μέριμνας της Περιφέρειας Δυτικής Ελλάδας. Έχει χαρακτηριστικά απολογιστικό σχετικά με τις ενέργειες που έγιναν για την επίτευξη των στόχων της Περιφερειακής Στρατηγικής Κοινωνικής Ένταξης της Περιφέρειας Δυτικής Ελλάδας. Επιπλέον,

αποτυπώνεται και αναλύεται η υφιστάμενη κατάσταση δομών και προγραμμάτων Κοινωνικής Πολιτικής που λειτουργούν στην Περιφέρεια Δυτικής Ελλάδας σύμφωνα με τους άξονες της Εθνικής και Περιφερειακής Στρατηγικής Κοινωνικής Ένταξης (ΕΣΚΕ & ΠΕΣΚΕ), βάσει των οποίων προσδιορίζονται και ιεραρχούνται τα κυριότερα προβλήματα και ανάγκες στο πεδίο της Κοινωνικής Πολιτικής. Προς τούτο, αναζητήθηκαν και αξιοποιήθηκαν στατιστικά δεδομένα από πηγές, όπως η Γενική Διεύθυνση Δημόσιας Υγείας και Κοινωνικής Μέριμνας της ΠΔΕ, οι κατά τόπους Διευθύνσεις Δημόσιας Υγείας και Κοινωνικής Μέριμνας των Περιφερειακών Ενοτήτων Αχαΐας, Αιτωλοακαρνανίας και Ηλείας, οι Δήμοι, οι Κοινωνικές Υπηρεσίες των Δήμων, τα συγχρηματοδοτούμενα προγράμματα, η Ελληνική Στατιστική Αρχή, πρόγραμμα του Πανεπιστημίου Πατρών για τους Ρομά, οι ιδιωτικές πρωτοβουλίες προσφοράς κοινωνικού χαρακτήρα κ.α. προκειμένου να αποτυπωθούν βασικά κοινωνικοοικονομικά μεγέθη στην Περιφέρεια Δυτικής Ελλάδας.

Η εν λόγω έκθεση διαρθρώνεται σε τρία μέρη. Στο πρώτο μέρος, αποτυπώνεται αρχικώς, μέσω γραφημάτων και πινάκων, η εικόνα της υπάρχουσας κοινωνικής κατάστασης σχετικά με τα ζητήματα της καταπολέμησης της φτώχειας και του κοινωνικού αποκλεισμού στην ΠΔΕ αναλογικά με τη γενικότερη πανελλήνια εικόνα. Εν συνεχεία, γίνεται αριθμητικά καταγραφή της λειτουργίας των δομών και των τεσσάρων αξόνων της ΠΕΣΚΕ (κοινωνικές δομές, ευρωπαϊκά προγράμματα, χρηματοδότηση πράξεων), ενώ ακολούθως εξάγονται συμπεράσματα αναφορικά με την ενεργοποίηση των αξόνων αυτών.

Στο δεύτερο μέρος καταγράφονται αναλυτικά οι βασικές παρεμβάσεις προς βελτίωση της υφιστάμενης κοινωνικής κατάστασης (ΤΕΒΑ, ΒΥΣ, ΣΜ, ΚΕΑ), η χρηματοδότηση των Κοινωνικών Συμπράξεων και στις τρεις Περιφερειακές Ενότητες (ΠΕ) παράλληλα με την παρουσίαση των δράσεων και των προγραμμάτων για τους ωφελούμενους, που υλοποιήθηκαν κατά το έτος 2020 (ψυχολογικής υποστήριξης, συμβουλευτικής, ενδυνάμωσης, αθλητισμού, ασφαλούς διαδικτύου, εκπαιδευτικών δραστηριοτήτων, κτλ). Επιπλέον, γίνεται παρουσίαση των δομών παροχής βασικών αγαθών και των κέντρων υποστήριξης ευπαθών ομάδων πληθυσμού (ΚΗΦΗ, ΚΔΗΦ, ΚΔΑΠ ΜΕΑ, βρεφονηπιακοί σταθμοί, Κέντρων Κοινότητας, Δομές Αστέγων, κτλ).

Στο τρίτο μέρος κατατίθενται γενικές διαπιστώσεις για τη λειτουργία των κοινωνικών υπηρεσιών της ΠΔΕ καθώς και προτάσεις για παρεμβάσεις προς βελτιστοποίηση της ζωής των ευπαθών πληθυσμιακών ομάδων, εστιάζοντας στους τομείς της παιδικής προστασίας, της ισότητας των ευκαιριών, της ψυχικής υγείας, της κοινωνικής πρόνοιας των ΑμεΑ και της εργασιακής και κοινωνικής ένταξης των Ρομά.

Η έκθεση ολοκληρώνεται με την παράθεση παραρτημάτων, όπου μπορεί κανείς να ενημερωθεί για τις ενέργειες δικτύωσης, συντονισμού και υποστήριξης των Δήμων από το Περιφερειακό Παρατηρητήριο Κοινωνικής Ένταξης της ΠΔΕ (παράρτημα Ι), για την κατάσταση των Μητρώων που τηρούνται από τη Διεύθυνση Κοινωνικής Μέριμνας της ΠΔΕ (παράρτημα ΙΙ), όπως επίσης για τις συγχρηματοδοτούμενες πράξεις του Α.Π. 09 του Ε.Π. «Δυτική Ελλάδα 2014-2020», την εικόνα των καταυλισμών Ρομά στην ΠΔΕ και τους φορείς κοινωνικής φροντίδας ιδιωτικού τομέα μη κερδοσκοπικού χαρακτήρα των τριών Περιφερειακών Ενοτήτων της ΠΔΕ.

Περαιτέρω, στο πλαίσιο λειτουργίας του **Περιφερειακού Παρατηρητηρίου Κοινωνικής Ένταξης**, πραγματοποιήθηκαν επισκέψεις, σε συνεργασία με την Ειδική Υπηρεσία Διαχείρισης Προγραμμάτων της ΠΔΕ, σε Κέντρα Κοινότητας της ΠΔΕ, με σκοπό την καταγραφή των αναγκών, την παρακολούθηση και αξιολόγηση του έργου τους. Κατά τις επισκέψεις αυτές διαπιστώθηκε η ανάγκη ενός κοινού εντύπου της μηνιαίας έκθεσης απολογισμού των Κέντρων Κοινότητας. Προς τούτο, μετά από παρατηρήσεις και προτάσεις συντάχθηκε και **συμφωνήθηκε** από το Τμήμα συγκεκριμένο υπόδειγμα εντύπου μηνιαίας αξιολόγησης, το οποίο και εστάλη στην Ειδική Υπηρεσία Συντονισμού και Παρακολούθησης Δράσεων Ευρωπαϊκού Κοινωνικού Ταμείου (ΕΥΣΕΚΤ) και στην Ειδική Υπηρεσία Διαχείρισης της ΠΔΕ.

Καταπολέμηση Κωνωπιδών

- Δράσεις ενημέρωσης και ευαισθητοποίησης γενικού πληθυσμού, διανομή ενημερωτικών φυλλαδίων.
- Έναρξη, εποπτεία και συντονισμός προγράμματος κωνωπωκτονίας για το έτος 2021.
- Κατάρτιση τεχνικού δελτίου για το 3ο υποέργο – Ολοκληρωμένη διαχείριση και καταπολέμηση πληθυσμού κωνωπιδών στην ΠΔΕ για τα έτη 2022-2024.
- Υποβολή τεχνικών προδιαγραφών για το 3ο υποέργο – Ολοκληρωμένη διαχείριση και καταπολέμηση πληθυσμού κωνωπιδών στην ΠΔΕ για τα έτη 2022-2024.
- Έγκριση διακήρυξης του έργου με τίτλο «Ολοκληρωμένη διαχείριση και καταπολέμηση πληθυσμού κωνωπιδών στην ΠΔΕ για τα έτη 2022-2024».

Νέα Έργα

Παροχή υπηρεσιών Αυτόνομης Διαβίωσης και Ασφαλούς Γήρανσης Ηλικιωμένων στην Περιφέρεια Δυτικής Ελλάδας

Η πράξη με τίτλο «Παροχή υπηρεσιών Αυτόνομης Διαβίωσης και Ασφαλούς Γήρανσης Ηλικιωμένων στην Περιφέρεια Δυτικής Ελλάδας» και **προϋπολογισμό €1.299.300,0** έχει ενταχθεί στο Επιχειρησιακό Πρόγραμμα Δυτική Ελλάδα με βάση την απόφαση ένταξης με αριθμ. πρωτ. 1299/16-03-2021 (ΑΔΑ: 6ΖΑΒ7Λ6-ΥΘ2) του Περιφερειάρχη Δυτικής Ελλάδας και έχει λάβει κωδικό MIS 5089172.

Το έργο έχει ως στόχο τη δημιουργία μιας κεντρικής υπηρεσίας υποστήριξης ηλικιωμένων που χρήζουν κοινωνικής πρόνοιας και υποστήριξης από τη Περιφέρεια η οποία θα είναι στην αρμοδιότητα της «Γενικής Διεύθυνσης Δημόσιας Υγείας και Κοινωνικής Μέριμνας». Έχει σκοπό τη βελτίωση της ποιότητας ζωής τους, την υποβοήθηση της μοναχικής διαβίωσης τους (assisted living) και την ασφαλή τους γήρανση. Η δράση αφορά κυρίως άτομα που ζουν μόνα και/ ή σε χρόνια πάσχοντες (κατάθλιψη, αστάθεια, κινητικά προβλήματα, διαβήτη, Alzheimer, καρδιολογικά προβλήματα, αναπνευστικά προβλήματα, κ.α.) που βρίσκονται σε συνθήκες ένδειας. Η δράση αφορά **1.000 άτομα**.

Η δημογραφική γήρανση του πληθυσμού στην Ελλάδα αποτελεί μία πραγματικότητα με σοβαρές κοινωνικές, οικονομικές, ασφαλιστικές, προνοιακές και υγειονομικές επεκτάσεις. Στην Ελλάδα ο αριθμός των ατόμων άνω των 60 ετών σύμφωνα με την Εθνική Στατιστική Υπηρεσία (ΕΣΥΕ) θα φθάσει το 2030 το 1/3 του συνόλου του πληθυσμού. Με την αύξηση της ηλικίας μειώνονται οι κινητικές ικανότητες του οργανισμού, παρατηρείται απώλεια της μνήμης, της δύναμης, της ευλυγισίας, των αντανεκλαστικών, της ισορροπίας, ενώ αυξάνονται οι πιθανότητες πτώσεων και καταγμάτων.

Ταυτόχρονα, ο σύγχρονος τρόπος ζωής στις αστικοποιημένες κοινωνίες σε συνδυασμό τις δυσμενείς οικονομικές συνθήκες και την μετανάστευση (εσωτερική και εξωτερική) που προκαλούν, έχουν σαν αποτέλεσμα τη στασιμότητα των ατόμων της τρίτης ηλικίας και στην αύξηση του αριθμού των ηλικιωμένων που βρίσκονται σε συνθήκες ένδειας και κοινωνικής αποξένωσης. Οι δύσκολες οικονομικά συνθήκες που έχουν δημιουργηθεί στη χώρα μας τα τελευταία χρόνια έχουν επηρεάσει ιδιαίτερα την ευπαθή αυτή ομάδα, η οποία βιώνει τις συνέπειες των μειώσεων των συνταξιοδοτικών δαπανών και των δραστηριοτήτων στο κοινωνικό κράτος, οδηγώντας σε αυξημένο εθνικό ποσοστό φτώχειας για τους ηλικιωμένους.

Σήμερα βρίσκεται στην φάση υλοποίησης και υπογραφής σύμβασης του Υποέργου 2 με τίτλο «Παροχή υπηρεσιών 24ωρης παρακολούθησης και τηλεφωνικής υποστήριξης ωφελουμένων» συνολικής δαπάνης έως του ποσού € **1.188.543,72**. Η προτεινόμενη υπηρεσία υποβοήθησης διαβίωσης ηλικιωμένων αφορά την παροχή υπηρεσιών 24ωρης παρακολούθησης και τηλεφωνικής υποστήριξης ωφελουμένων και αποτελεί το Υποέργο 2 της Πράξης «Παροχή υπηρεσιών Αυτόνομης Διαβίωσης και Ασφαλούς Γήρανσης Ηλικιωμένων». Έχει σκοπό να συμβάλλει στην αντιμετώπιση των παραπάνω προβλημάτων και είναι πλήρως εναρμονισμένη με τον κοινωνικό ρόλο και τις αρμοδιότητες της Περιφέρειας

εξυπηρετώντας την κοινωνική ανάγκη για τη στήριξη και ένταξη της ευάλωτης κοινωνικής ομάδας των ηλικιωμένων που διαθέτουν τα παρακάτω χαρακτηριστικά: έχουν ηλικία 65 έτη και άνω, έχουν προβλήματα υγείας, ζουν μόνοι τους ή δεν μπορούν να υποστηριχθούν επαρκώς από το άτομο που διαμένει μαζί τους, έχουν χαμηλό εισόδημα.

Μηχανισμός συντονισμού Κοινωνικής Πολιτικής και Κοινωνικής Καινοτομίας στην Περιφέρεια Δυτικής Ελλάδας

Η κοινωνική πολιτική της Δυτικής Ελλάδας χρειάζεται πυξίδα. Σημαντικό κομμάτι αυτής της πυξίδας θα είναι ο Μηχανισμός Συντονισμού Κοινωνικής Πολιτικής και Κοινωνικής Καινοτομίας

Η πράξη με τίτλο «Μηχανισμός συντονισμού Κοινωνικής Πολιτικής και Κοινωνικής Καινοτομίας στην Περιφέρεια Δυτικής Ελλάδας» και **προϋπολογισμό €1.950.000,0** έχει ενταχθεί στο Επιχειρησιακό Πρόγραμμα Δυτική Ελλάδα με βάση την απόφαση ένταξης με αριθμ. πρωτ. 1279/12-03-2021 (ΑΔΑ: 98Κ47Λ6-ΘΡΙ) του Περιφερειάρχη Δυτικής Ελλάδας και έχει λάβει κωδικό MIS 5074874.

Στο πλαίσιο του ρόλου της, η Διεύθυνση Κοινωνικής Μέριμνας ΠΕ Αχαΐας της Περιφέρειας Δυτικής Ελλάδας προχωρά στη δημιουργία Μηχανισμού Συντονισμού Κοινωνικής Πολιτικής και Κοινωνικής Καινοτομίας (Μηχανισμός). Ο Μηχανισμός εναρμονίζεται με τους στόχους της Περιφερειακής Στρατηγικής Κοινωνικής Ένταξης κι αναμένεται να καταστεί ο επιχειρησιακός βραχίονας συντονισμού, παρακολούθησης, υποστήριξης και εφαρμογής της κοινωνικής πολιτικής, συμμετέχοντας στην υλοποίησή και τον προσδιορισμό των προτεραιοτήτων της, με βάση τις ανάγκες των τοπικών κοινωνιών. Θα παρέχει το πλαίσιο διοικητικής, τεχνικής και επιχειρησιακής οργάνωσης, διαμορφωμένο κατάλληλα (σε χωρική εμβέλεια, πόρους και μέσα) ώστε να ανταποκρίνεται στις ιδιαιτερότητες κάθε θεσμικής απαίτησης που αφορά στα πεδία παρέμβασης. Ο Μηχανισμός αναμένεται να συνεισφέρει άμεσα στην υποστήριξη του Εθνικού Μηχανισμού Παρακολούθησης και Αξιολόγησης των κοινωνικών πολιτικών καθώς και όποιων άλλων απαιτήσεων, αφορούν την παρακολούθηση και αξιολόγηση των εφαρμοζόμενων δράσεων σε εθνικό και περιφερειακό επίπεδο. Βασικός στόχος του Μηχανισμού, είναι η ανάπτυξη ενός περιφερειακού σημείου αναφοράς για το συντονισμό, την πρόληψη, την παρέμβαση-υποστήριξη και τη δικτύωση-διασύνδεση των φορέων άσκησης κοινωνικής πολιτικής και των πολιτών με όλες τις κοινωνικές δράσεις και υπηρεσίες που υλοποιούνται στην Περιφέρεια.

Η διάρκεια της προτείνεται για τριάντα δυο (32) μήνες με στόχο να αποτελέσει:

- Το περιφερειακό σημείο συντονισμού των περιφερειακών κοινωνικών πολιτικών με τις Γενικές/ Ειδικές Γραμματείες και τις αντίστοιχες Επιτελικές Δομές των Υπουργείων.

- Το μηχανισμό παρακολούθησης των πολιτικών κοινωνικής ένταξης (Εθνικός Μηχανισμός παρακολούθησης και αξιολόγησης των κοινωνικών δράσεων κ.ά.)
- Το μηχανισμό υποστήριξης του Περιφερειακού Παρατηρητήριου Κοινωνικών Υπηρεσιών Δυτικής Ελλάδας.
- Το μηχανισμό παρακολούθησης των δράσεων που συγχρηματοδοτούνται από το ΕΚΤ (Κοινωνική & Αλληλέγγυα Οικονομία, ένταξη Ρομά, κ.α.).

Επίσης περιλαμβάνεται:

- Ο συντονισμός διαδικασιών σχεδιασμού της Περιφερειακής Στρατηγικής Κοινωνικής Ένταξης (ΠεΣΚΕ).
- Η δημιουργία μηχανισμού δικτύωσης και διαβούλευσης με όλους τους εμπλεκόμενους φορείς που συμμετέχουν στην υλοποίηση της περιφερειακής κοινωνικής πολιτικής.
- Η κάλυψη του κενού πρόσβασης στην αναγκαία πληροφόρηση και υποστήριξη προς όλους τους εμπλεκόμενους φορείς άσκησης της περιφερειακής κοινωνικής πολιτικής.
- Η διενέργεια μελετών – ερευνών για τις ομάδες – ωφελούμενους του ΘΣ09.
- Η διάγνωση των κοινωνικών αναγκών που διαμορφώνονται στην Περιφέρεια.
- Η παρακολούθηση της πορείας υλοποίησης δράσεων και πολιτικών σε περιφερειακό και τοπικό επίπεδο.
- Η τροφοδότηση του Εθνικού Μηχανισμού Κοινωνικής Ένταξης με δεδομένα και στοιχεία (Ετήσιες Εκθέσεις κτλ).
- Η εφαρμογή πιλοτικών (σε χωρικό ή θεματικό πεδίο) καινοτόμων παρεμβάσεων για τη κοινωνική συνοχή στη Περιφέρεια.
- Ο σχεδιασμός και υλοποίηση δράσεων άμεσης παρέμβασης σύμφωνα με τις διαμορφούμενες κοινωνικές ανάγκες.
- Η άμεση παρέμβαση – υποστήριξη Δικαιούχων σε έκτακτες – ad hoc – κοινωνικές ανάγκες.

Σήμερα βρίσκεται στην φάση υλοποίησης και υπογραφής σύμβασης με τον ανάδοχο.

Η προσπάθειά μας για τη στήριξη της τοπικής οικονομίας εξελίσσεται βάσει στρατηγικής πάνω σε δύο άξονες: Ο πρώτος αφορά τις δράσεις άμεσης στήριξης της τοπικής παραγωγής και επιχειρηματικότητας με παράλληλη στήριξη των υφιστάμενων θέσεων εργασίας και ο δεύτερος, τη δημιουργία μόνιμων θέσεων για τη διάγνωση των αναγκών και τη δημιουργία νέων θέσεων εργασίας.

Περιφερειακός Μηχανισμός Διάγνωσης των Αναγκών της Αγοράς Εργασίας

Η πράξη με τίτλο «Μηχανισμός Διάγνωσης των Αναγκών της Αγοράς Εργασίας» και **προϋπολογισμό € 1.000.000,0** έχει ενταχθεί στο Επιχειρησιακό Πρόγραμμα Δυτική Ελλάδα. Στόχος της δράσης είναι η αναβάθμιση της διοικητικής ικανότητας της Περιφέρειας ως προς την παρακολούθηση και τη διάγνωση των αναγκών του τοπικού παραγωγικού συστήματος, για το σχεδιασμό πολιτικών και δράσεων στην αγορά εργασίας. Παράλληλα, η Περιφέρεια εκπληρώνει τη θεσμική υποχρέωση να ανταποκριθεί στις υποχρεώσεις που απορρέουν για τη συμμετοχή στο Δίκτυο Φορέων και Οργανισμών για τη λειτουργία του Εθνικού Μηχανισμού Διάγνωσης των Αναγκών της Αγοράς Εργασίας σύμφωνα με τον ν. 4368/2016 (Α' 21).

Ο Περιφερειακός Μηχανισμός θα περιλαμβάνει εργαλεία και αναλύσεις για την πρόβλεψη αφενός των αναγκών σε θέσεις εργασίας ανά επάγγελμα και κλάδο οικονομικής δραστηριότητας, αφετέρου των μελλοντικών αναγκών σε δεξιότητες. Η αξιοποίηση αυτής της πληροφόρησης θα είναι κρίσιμη για το σχεδιασμό προγραμμάτων ενεργητικών πολιτικών απασχόλησης (κατάρτισης, δημιουργίας θέσεων εργασίας) αλλά και των δράσεων για τη διαχείριση της αλλαγής και της αναδιάρθρωσης στην Περιφέρεια Δυτικής Ελλάδας.

Από τη λειτουργία του «Μηχανισμού» αναμένεται:

- Η τροφοδότηση με έγκυρα και επίσημα στοιχεία κάθε ενδιαφερόμενου/αρμόδιου φορέα σε τοπικό, περιφερειακό και εθνικό επίπεδο.
- Η υποστήριξη της διαδικασίας εξειδίκευσης/ ενεργοποίησης δράσεων εκπαίδευσης, κατάρτισης και ανάπτυξης δεξιοτήτων στο πλαίσιο του ΕΠ Δυτικής Ελλάδας και άλλων προγραμμάτων με τρόπο που να ανταποκρίνονται στις ανάγκες της αγοράς εργασίας.
- Η συμβολή σε δράσεις πρόβλεψης και διαχείρισης των αλλαγών και των αναδιρθρώσεων στην Περιφέρεια Δυτικής Ελλάδος.
- Η τροφοδότηση με στοιχεία του αναπτυξιακού προγραμματισμού της Περιφέρειας Δυτικής Ελλάδος στο πλαίσιο της προγραμματικής περιόδου 2021-2027.

Από τη λειτουργία του εν λόγω Μηχανισμού αναμένονται αποτελέσματα όπως:

- Λεπτομερής σκιαγράφηση της αγοράς εργασίας, των αναγκών και προκλήσεων που αντιμετωπίζουν οι επιχειρήσεις και των αιτίων δυσκολίας εύρεσης ειδικευμένου προσωπικού που αντιμετωπίζει η περιφερειακή επιχειρηματικότητα.
- Παρακολούθηση και καταγραφή των προοπτικών οικονομίας και απασχόλησης σε επίπεδο κλάδου επιχειρηματικής δραστηριότητας.
- Εγκαθίδρυση συνεργιών της Περιφέρειας Δυτικής Ελλάδας με άλλους φορείς που εστιάζουν στην αγορά εργασίας, όπως ο Οργανισμός Απασχόλησης Εργατικού Δυναμικού και τα Επιμελητήρια.
- Καταγραφή υφιστάμενων και ανάπτυξη νέων εργαλείων που απευθύνονται σε επιχειρήσεις με σκοπό την κάλυψη των αναγκών τους σε εξειδικευμένο προσωπικό, όπως μοντέλα συνεργιών εκπαιδευτικών φορέων και επιχειρήσεων.
- Τροφοδότηση με έγκυρα και επίσημα στοιχεία κάθε ενδιαφερόμενου/ αρμόδιου φορέα σε τοπικό, περιφερειακό και εθνικό επίπεδο.
- Υποστήριξη της διαδικασίας εξειδίκευσης/ ενεργοποίησης δράσεων εκπαίδευσης, κατάρτισης και ανάπτυξης δεξιοτήτων στο πλαίσιο του ΠΕΠ Δυτικής Ελλάδας με τρόπο που να ανταποκρίνονται στις ανάγκες της περιφερειακής αγοράς εργασίας.
- Συμβολή σε διαδικασίες πρόβλεψης και διαχείρισης των αλλαγών και των αναδιαρθρώσεων στην αγορά εργασίας της Περιφέρειας Δυτικής Ελλάδας.
- Τροφοδότηση με στοιχεία του αναπτυξιακού προγραμματισμού της Περιφέρειας σε ότι αφορά τους ανθρώπινους πόρους, στο πλαίσιο της προγραμματικής περιόδου 2021-2027.

Ειδικότερα, οι αρμοδιότητες και λειτουργίες του εν λόγω μηχανισμού θα αφορούν στα εξής:

- την επίσπευση των σχετικών με τον περιφερειακό μηχανισμό διαδικασιών και έργων,
- την παρακολούθηση της υλοποίησης όλων των δράσεων που σχετίζονται με την αγορά εργασίας ανεξάρτητα από την πηγή χρηματοδότησής τους (ΕΣΠΑ, ΕΠΑ, ΠΔΕ, κλπ.), καθώς και την πιστοποίηση και παραλαβή των σχετικών παραδοτέων, και τέλος,
- την επικοινωνία με το Υπουργείο Εργασίας και Κοινωνικών Υποθέσεων (ΥΠΕΚΥ), καθώς και το Εθνικό Ινστιτούτο Εργασίας και Ανθρώπινου Δυναμικού (ΕΙΕΑΔ) με κύριο στόχο, τη διασφάλιση της συμβατότητας της μεθοδολογίας παρακολούθησης των δεδομένων της αγοράς εργασίας στην Περιφέρεια Δυτικής Ελλάδας με τα ισχύοντα σε εθνικό επίπεδο.

Συνοπτικά, οι στόχοι και οι ακολουθούμενες διαδικασίες της λειτουργίας του περιφερειακού μηχανισμού διάγνωσης των αναγκών της αγοράς εργασίας αφορούν στα εξής:

Στόχοι:

- Καταγραφή αναντιστοιχιών προσφοράς και ζήτησης επαγγελματιών, προσόντων και δεξιοτήτων.
- Μεσοπρόθεσμη διάγνωση αναντιστοιχιών προσφοράς και ζήτησης επαγγελματιών, προσόντων και δεξιοτήτων.
- Συνεισφορά στον ορθολογικό σχεδιασμό πολιτικών και προγραμμάτων εκπαίδευσης, κατάρτισης και ενίσχυσης της καινοτομίας.
- Συνεισφορά στην ορθολογικό προσανατολισμό του εργατικού δυναμικού στην αγορά εργασίας της Περιφέρειας Δυτικής Ελλάδας μέσα από την παραγωγή και ανάλυση δεδομένων.
- Συνολική παρακολούθηση των όλων των Δράσεων που αφορούν την αγορά εργασίας, ανεξαρτήτου πηγής χρηματοδότησης (ΕΣΠΑ, ΕΠΑ, ΠΔΕ, κλπ.)
- Συνεισφορά στον ορθολογικό προσανατολισμό των επιχειρήσεων αναφορικά με την αγορά εργασίας της Περιφέρειας Δυτικής Ελλάδας μέσα από την παραγωγή και ανάλυση δεδομένων.

Διαδικασίες:

- Ποσοτική εκτίμηση της ζήτησης εργασίας κατά κλάδο και επάγγελμα σε επίπεδο περιφερειακής ενότητας.
- Ποσοτική εκτίμηση της προσφοράς εργασίας κατά κλάδο και επάγγελμα σε επίπεδο περιφερειακής ενότητας.
- Ενεργοποίηση των τομεακών / κλαδικών συμβουλίων δεξιοτήτων.
- Ετήσια ανανέωση αποτελεσμάτων.
- Εκτίμηση των τάσεων εξέλιξης και της δυναμικής των επαγγελματιών κατά κλάδο και επαγγέλματα.
- Αξιοποίηση υφιστάμενων συλλογικών οργάνων και υπηρεσιακών μονάδων της περιφέρειας με πρόβλεψη ενεργοποίησης των τομεακών / κλαδικών ομάδων εργασίας.

Τα αποτελέσματα των ανωτέρω ενεργειών, μεταξύ άλλων, θα τροφοδοτούν σε ετήσια βάση την Έκθεση εργασιών και αποτελεσμάτων του Περιφερειακού Μηχανισμού. Ωφελούμενοι της δράσης είναι **εργαζόμενοι του ιδιωτικού τομέα και άνεργοι** συμπεριλαμβανομένων των μακροχρόνιων ανέργων της περιοχής παρέμβασης.

Ολοκληρωμένη δράση για την ανάπτυξη δικτύου τηλεϊατρικής και κοινωνικής φροντίδας στην Περιφέρεια Δυτικής Ελλάδας

Το έργο υλοποιείται από τις αρμόδιες υπηρεσίες της Διεύθυνσης Διαφάνειας ωστόσο η φύση του αντικείμενου του έργου άπτεται του φάσματος των υπηρεσιών φροντίδας της υγείας και λαμβάνεται υπόψη στον συνολικό στρατηγικό σχεδιασμό της ΠΔΕ για την κοινωνική πολιτική. Μετά την έγκριση υποβολής αιτήματος στις 12/5/2021 από την Οικονομική Επιτροπή στην πρόσκληση με κωδικό ΑΤ08 και τίτλο: «Smartcities, ευφυείς εφαρμογές, συστήματα και πλατφόρμες για την ασφάλεια, υγεία - πρόνοια, ηλεκτρονική διακυβέρνηση, εκπαίδευση -πολιτισμό – τουρισμό και περιβάλλον, δράσεις και μέτρα πολιτικής προστασίας, προστασίας της δημόσιας υγείας και του πληθυσμού από την εξάπλωση της πανδημίας του κορωνοϊού COVID-19» του Προγράμματος «Αντώνης Τρίτσης» στον Άξονα Προτεραιότητας «Ψηφιακή Σύγκλιση», που χρηματοδοτείται από πόρους του Προγράμματος Δημοσίων Επενδύσεων του Υπουργείου Εσωτερικών. Τίτλος έργου: «ΟΛΟΚΛΗΡΩΜΕΝΗ ΔΡΑΣΗ ΓΙΑ ΤΗΝ ΑΝΑΠΤΥΞΗ ΔΙΚΤΥΟΥ ΤΗΛΕΪΑΤΡΙΚΗΣ ΚΑΙ ΚΟΙΝΩΝΙΚΗΣ ΦΡΟΝΤΙΔΑΣ ΣΤΗΝ ΠΕΡΙΦΕΡΕΙΑ ΔΥΤΙΚΗΣ ΕΛΛΑΔΑΣ». Αναμένεται η έναρξη του έργου εντός του 1ου τριμήνου του 2022.

κοινωνιαrde. Διαδικτυακός κόμβος πληροφόρησης & γραμμή ενδυνάμωσης και στήριξης πολιτών

Είναι ένας μόνιμος θεσμός εξυπηρέτησης, ενημέρωσης και διαδραστικότητας όλων των κοινωνικών υπηρεσιών και υπηρεσιών υγείας της Δυτικής Ελλάδας με τους Πολίτες.

Αντικείμενο του έργου είναι η εξέλιξη του διαδικτυακού τόπου “Μένουμε Δυτική Ελλάδα” (<https://menoumedytikiellada.gr>) σε ολοκληρωμένο κόμβο πληροφόρησης που θα περιλαμβάνει ηλεκτρονική ενημερωτική πλατφόρμα για τις κοινωνικές υπηρεσίες της Περιφέρειας Δυτικής Ελλάδας καθώς και ανοιχτή επικοινωνία με τους πολίτες για την ενημέρωση, παροχή βοήθειας, καθοδήγηση και στήριξη όσων έχουν ανάγκη.

Στις υφιστάμενες συνθήκες, η δημόσια υγεία και η κοινωνική μέριμνα ως άξονες προτεραιότητας πρέπει να εξυπηρετούνται με κάθε μέσο. Αναγνωρίζοντας την επιτακτική ανάγκη ενημέρωσης των πολιτών για την Κοινωνική Πολιτική της Περιφέρειας Δυτικής Ελλάδας προτείνεται η μετάπτωση του περιεχομένου του ιστότοπου menoumedytikiellada.gr σε ένα νέο εμπλουτισμένο περιβάλλον που θα έχει ως κέντρο την πρόσβαση του πολίτη σε θέματα, υπηρεσίες, δράσεις, παροχές, μέτρα που άπτονται της κοινωνικής συνοχής και της υγείας.

Προς όφελος της κοινωνίας και με στόχο την βελτίωση, κατά το δυνατόν, του επιπέδου ποιότητας ζωής, η Περιφέρεια Δυτικής Ελλάδας συνδράμει με κάθε μέσο στην ενημέρωση και ευαισθητοποίηση για ενεργούς και υπεύθυνους πολίτες. Το menoumedytikiellada.gr αποτέλεσε διεθνώς αναγνωρισμένη καλή πρακτική και στόχος είναι η πρωτοβουλία αυτή να αποτελέσει τη βάση για ακόμα πιο άμεση επικοινωνία και συνεργασία με τους πολίτες.

Επιχειρήσεις Ψυχολογία Εκπαίδευση Εθελοντική με αλληλεγγύη Μιλιά σε ειδικά Μαθαίνω τον τόπο μας Συνεισφέρει

#Μένουμεασφαλείς. Προστατεύομαστε.
 Δημιουργούμε. Μαθαίνουμε.

Μένουμε σπίτι, παραμένουμε άνθρωποι!

Θύλας και φίλας,

Είμαστε από εκείνους τους πάντα προσηλωμένους στην προσωπική επαφή! Ο προσωπικός φίλος, σφιχτάς δεσφρακτός και τρυφός, και να τον αντιμετωπίσουμε και να τον νικήσουμε, μένουμε σπίτι. Για να περάσουμε ασφαλώς τα δύσκολα και της τριτοετίας και να μπορούμε να συνεχίσουμε από εκεί, οι προτάσεις είναι:

Η Περιφέρεια Δυτικής Ελλάδας, όπως παρουσιάζει κατά πως με κάθε τρόπο δεν μπορούμε να παραφύγουμε την μεγάλη πραγματικότητα, τα εκπαιδευτικά προγράμματα της εταιρείας μας, για όλα τα φίλας όπως και για όλα τα άτομα σε 360 μοίρες! Στο πλαίσιο των παθητικών μας που έχουμε τη μέση 1000 περίπου γραμμών (επισκευές, δωρεές, γενικές, κλπ) αλλά και στο πλαίσιο κάθε κράτος.

Παρουσίαση



Νικίτας Φραγμαλής
 Γενικός Διευθυντής Δυτικής Ελλάδας

Ενημερωμένοι Επισκευές-Δωρεές

 Ειδικότητα: Καλάνιατρα 18 Σεπτεμβρίου 2021	 Ειδικότητα: Πάτρα 18 Σεπτεμβρίου 2021	 Ειδικότητα: Αίτια και Οξυγόνο 18 Σεπτεμβρίου 2021
---	--	--

Ψυχολογία Παινή-Δυσανεξία στο σπίτι

 Κοινωνικός Οδηγός Παράγον για την Άνοια και τη... 18 Σεπτεμβρίου 2021	 Εγώ και η Άνοια 18 Σεπτεμβρίου 2021	 Άνοια και Διαταραχές Άνοια 18 Σεπτεμβρίου 2021	 Σύνδεση πρόληψη και Θεραπεία 18 Σεπτεμβρίου 2021	 Σύνδεση Τεχνικά εργαλεία με την Άνοια 18 Σεπτεμβρίου 2021
--	--	---	---	--

Εκπαιδευμένοι Κινητικότητα-Διεύθυνση

 Δωρεάν διαδικτυακά εκπαιδευτικά προγράμματα για... 18 Σεπτεμβρίου 2021	 Branding - Rocking - Web design? 18 Σεπτεμβρίου 2021	 How to learn? Η τέχνη του να μαθαίνεις 18 Σεπτεμβρίου 2021	 Σχεδιασμός Επικοινωνίας & Αποστολή 18 Σεπτεμβρίου 2021	 Πρώτο βήμα στην επαγγελματική ανάπτυξη 18 Σεπτεμβρίου 2021
---	---	---	---	---

Ενδυναμωμένοι Παινή-Δυσανεξία στο σπίτι

 Κοινωνικός Οδηγός Παράγον για την Άνοια και τη... 18 Σεπτεμβρίου 2021	 Άνοια και Διαταραχές Άνοια 18 Σεπτεμβρίου 2021	 Βασικές Παινή-Δυσανεξία στο σπίτι 18 Σεπτεμβρίου 2021	 Άνοια και Διαταραχές Άνοια 18 Σεπτεμβρίου 2021	 Κοινωνικός Οδηγός Παράγον για την Άνοια και τη... 18 Σεπτεμβρίου 2021
--	---	--	---	--

Μαθαίνω τον τόπο μας Παινή-Δυσανεξία στο σπίτι

 Εικονική περιήγηση στο έργο της Μικτής Περιμετρ... 18 Σεπτεμβρίου 2021	 Αρχαιολογική Μικτή Παράγον 18 Σεπτεμβρίου 2021	 Γραμμή Ψυχολογικής Υποστήριξης	 Τελετή Έκτακτης Ανάγκης
---	---	------------------------------------	-----------------------------

Συνεισφέρει Παινή-Δυσανεξία στο σπίτι

 Λίστα εθελοντών-φορέων	 Θύλας να προσφέρει	 Εθελοντική αμοιβασία	 REAK ΠΕΡΑΣ ΕΘΕΛΟΝΤΙΚΗΣ ΑΜΟΙΒΑΣΙΑ 18 Σεπτεμβρίου 2021
----------------------------	------------------------	--------------------------	---

#Μένουμεασφαλείς.
 Προστατεύομαστε.
 Δημιουργούμε.
 Μαθαίνουμε.



ΠΕΡΙΦΕΡΕΙΑ
 ΔΥΤΙΚΗΣ
 ΕΛΛΑΔΑΣ



Επικοινωνία

Ηλεκτρονική: Περιφέρεια Δυτικής Ελλάδας

Ο νέος κόμβος πληροφόρησης θα έχει ως κεντρικό εννοιολογικό άξονα «Ο Πολίτης έχει Πρόσβαση». Ο κόμβος θα επιτρέπει στον πολίτη να ενημερωθεί για τα δικαιώματά του, για τη λειτουργία των υπηρεσιών της Περιφέρειας (π.χ. Γενική Διεύθυνση Υγείας και Κοινωνικής Πρόνοιας, Κοινωνικό Παρατηρητήριο), τις δημόσιες περιφερειακές και ευρωπαϊκές πολιτικές, τις παροχές και τα έργα που τον αφορούν (όπως π.χ. ΤΕΒΑ), το Σχέδιο Δράσης για την Υγεία, τα Ευρωπαϊκά Προγράμματα με κοινωνικό αντίκτυπο, τα προγράμματα ενδυνάμωσης, τα προγράμματα απασχόλησης και ενίσχυσης δεξιοτήτων, τις πρωτοβουλίες και τις δράσεις της Κοινωνίας των Πολιτών, τις μελέτες για την ανάλυση αναγκών ευπαθών ομάδων πληθυσμού, τα συγχρηματοδοτούμενα έργα κοινωνικής συνοχής της ΠΔΕ, τις συνεργασίες σε εθνικό και ευρωπαϊκό επίπεδο που στοχεύουν στη δημιουργία συνθηκών κοινωνικής δικαιοσύνης και ενδυνάμωσης.

Άλλα έργα και δράσεις

- Ολοκληρωμένη δράση για την ανάπτυξη Δικτυού Τηλεϊατρικής και Κοινωνικής Φροντίδας στην Περιφέρεια Δυτικής Ελλάδας (Η Πράξη έχει ενταχθεί στο ΕΠ Δυτική Ελλάδα).
- Επιχειρησιακό Πρόγραμμα «Επισιτιστικής και βασικής υλικής συνδρομής του Ταμείου Ευρωπαϊκής Βοήθειας προς τους Απόρους (ΤΕΒΑ) 2014-2020
- Διαδικτυακός Κόμβος «Μένουμε Δυτική Έλλάδα». Μετάπτωση της πλατφόρμας <https://menoumedytikiellada.gr> σε νέο κόμβο πληροφόρησης, ενημέρωσης και ενδυνάμωσης του πολίτη με κεντρικό άξονα «ο πολίτης έχει πρόσβαση», καθώς και τηλεφωνική ψυχοκοινωνική υποστήριξη για όλους τους πολίτες της Δυτικής Ελλάδας και υπογραφή σχετικής σύμβασης για την τεχνική υποστήριξη της Περιφέρειας Δυτικής Ελλάδας στο σχεδιασμό και την υλοποίηση δικτυακού κόμβου πληροφόρησης με τίτλο Δίκτυο «Πρόσβαση» και για τη λειτουργία γραμμής ενδυνάμωσης και στήριξης των πολιτών, συνολικής δαπάνης μέχρι του ποσού των 74.400,00 € συμπεριλαμβανομένου ΦΠΑ
- Ολοκληρωμένη Διαχείριση και Καταπολέμηση Πληθυσμού Κωνωποειδών στην ΠΔΕ. Εποπτεία και συντονισμός προγράμματος κωνωποκτονίας για το έτος 2021 και στις 3 ΠΕ – Επιτυχής ολοκλήρωση τριετούς προγράμματος κωνωποκτονίας (2019-2021). Υποβολή εκ νέου τεχνικών προδιαγραφών για το 3ο υποέργο – Ολοκληρωμένη διαχείριση και καταπολέμηση πληθυσμού κωνωποειδών στην ΠΔΕ για τα έτη 2022-2024 – στο υπό διακήρυξη ανοιχτό ηλεκτρονικό διαγωνισμό.

Σχέδια και Ενέργειες Έκτακτης Ανάγκης

- Σχέδιο πρόληψης και προστασίας για το περιορισμό της διάδοσης του SARS-CoV-2.
- Συντονισμός δράσεων των Διευθύνσεων σε θέματα μέτρων προστασίας COVID-19 (συνεργασία με άλλες υπηρεσίες και φορείς (Επιθεώρηση Εργασίας, 6η ΥΠΕ, Εθν. Αρχη Διαφάνειας, ΕΙΕΑΔ –Διαχειριστική Αρχή Υπουργείου Εργασίας και Κοιν. Υποθέσεων).

Κύριες προτεραιότητες για το 2022

- Περαιτέρω ανάπτυξη και διάχυση στους πολίτες της Δυτικής Ελλάδας των αξιών του θεσμού της αναδοχής ανηλίκων μέσα από σχετικές δράσεις ενημέρωσης και ευαισθητοποίησης.
- Η Υλοποίηση του ετήσιου σχεδίου Δράσης «Υγεία και Κοινωνία για Όλους ΠΔΕ 2022».
- Συνέχιση της Υλοποίησης του Επιχειρησιακού Προγράμματος «Επισιτιστικής και Βασικής Υλικής Συνδρομής του Ταμείου Ευρωπαϊκής Βοήθειας για τους Απόρους» ΤΕΒΑ /FEAD με την ολοκλήρωση των διαγωνισμών και τη διανομή προϊόντων στους ωφελούμενους του προγράμματος.
- Αποτελεσματικός σχεδιασμός και υλοποίηση των νέων κοινωνικών προγραμμάτων.

Αναλυτικά ο απολογισμός των υπηρεσιών ανά εξάμηνο (α και β εξάμηνο του 2021) περιγράφεται στις παραγράφους που ακολουθούν:

Αναλυτικά Στοιχεία ανά Διεύθυνση

ΔΙΕΥΘΥΝΣΗ ΔΗΜΟΣΙΑΣ ΥΓΕΙΑΣ ΠΔΕ (ΕΔΡΑ)

ΤΜΗΜΑ ΥΠΗΡΕΣΙΩΝ ΚΑΙ ΕΠΑΓΓΕΛΜΑΤΩΝ ΥΓΕΙΑΣ

Α εξάμηνο 2021

- Τήρηση βιβλίου αναμονής των ιατρικών ειδικοτήτων έχουν υποβληθεί - 45 - αιτήσεις Ιατρών προς ειδίκευση στα Νοσηλευτικά Ιδρύματα της Περιφέρειας Δυτικής Ελλάδας και έχουν διαβιβασθεί προς τοποθέτηση, λόγω αρμοδιότητας, στο Υπουργείο Υγείας -95- αιτήσεις γιατρών.
- Βεβαιώσεις Ιατρών για σειρά προτεραιότητας: - 5 -
- Διαγραφές ιατρών: - 15-
- Χορήγηση νοσηλευτικών ειδικοτήτων -0-
- Διαβίβαση δικαιολογητικών υποψηφίων ακτινοφυσικών στο Υπουργείο Υγείας για συμμετοχή στις εξετάσεις προκειμένου να τους χορηγηθεί η βεβαίωση επαγγέλματος -5-
- Διαβίβαση δικαιολογητικών υποψηφίων φαρμακοποιών στο Κεντρικό Συμβούλιο Υγείας για συμμετοχή στις εξετάσεις προκειμένου να τους χορηγηθεί η βεβαίωση επαγγέλματος -12-
- Συμμετοχή υποψηφίων Βοηθών Φαρμακείου στις εξετάσεις προκειμένου να τους χορηγηθεί η
- βεβαίωση επαγγέλματος: - 18-
- Οι αναφερόμενες εξετάσεις διεξάγονται ανά εξάμηνο στις έδρες Φαρμακευτικών Σχολών και υπό την ευθύνη της Δ/σης Δημόσιας Υγείας της Περιφέρειας Δυτικής Ελλάδας. Στις Εξεταστικές Επιτροπές συμμετέχει εκτελών χρέη Γραμματέως υπάλληλος της Διεύθυνσης Δημόσιας Υγείας της Περιφέρειας Δυτικής Ελλάδας.
- Χορήγηση Βεβαιώσεων -Πιστοποιητικών για χώρες εντός ή εκτός Ευρωπαϊκής Ένωσης, ιατρών, οδοντιάτρων, νοσηλευτών, φυσικοθεραπευτών-3-
- Έλεγχος Ιδιωτικών Κλινικών: -4-
- Χορήγηση Βεβαιώσεων Καλής Λειτουργίας Μ.Χ.Α. – 6 -
- Έλεγχος Μονάδων Αιμοκάθαρσης –3-
- Αντικατάσταση επιστημονικών υπευθύνων ΜΧΑ -1-
- Εποπτεία Φορέων Παροχής Υπηρεσιών ΠΦΥ.
- Χορήγηση αδειών σκοπιμότητας Εργαστηρίων Ιοντιζουσών Ακτινοβολιών 6
- Χορήγηση βεβαιώσεων αδειών λειτουργίας Εργαστηρίων Φυσικοθεραπείας.
- Χορηγηθείσες άδειες: -11-- Ανακληθείσες άδειες -4- και δειγματοληπτικός επιτόπιος έλεγχος σε - 5-

- Χορήγηση βεβαιώσεων αδειών-Λειτουργίας Οπτικών Καταστημάτων. Χορηγηθείσες
- Άδειες: -2- - δειγματοληπτικός επιτόπιος έλεγχος σε - 3 & -1- αντικαταστάσεις επιστημονικών υπευθύνων- Ανακληθείσες άδειες -2-
- Χορήγηση βεβαιώσεων αδειών Λειτουργίας Εργαστηρίων Αισθητικής:
- Χορηγηθείσες άδειες: -3- και δειγματοληπτικός επιτόπιος έλεγχος σε - 2-
- Χορήγηση βεβαιώσεων αδειών Λειτουργίας Πολυδύναμων Μονάδων Αισθητικής- Δίαιτας-
- Άσκησης. Χορηγηθείσες άδειες: -2- και δειγματοληπτικός επιτόπιος έλεγχος σε - 2 – Ανάκληση -1-
- Χορήγηση βεβαιώσεων αδειών Λειτουργίας Οδοντοτεχνικών Εργαστηρίων - 3 - και δειγματοληπτικός επιτόπιος έλεγχος σε - 2 -
- Χορήγηση βεβαιώσεων αδειών Λειτουργίας Διαιτολογικών Μονάδων –4 –και δειγματοληπτικός επιτόπιος έλεγχος σε - 3 - Ανακληθείσες άδειες -1-
- Χορήγηση Βεβαιώσεων – Πιστοποιητικών-25-
- Παραγωγή Φωτοαντιγράφων για χρήση της Υπηρεσίας και για Εξυπηρέτηση Πολιτών.
- Χορήγηση αδειών βεβαιώσεων λειτουργίας Μονάδων Ημερήσιας Νοσηλείας (ΜΗΝ) -0- και εποπτεία αυτών.
- Εποπτεία Φαρμακευτικών Συλλόγων και Συλλόγου Μαιών-Μαιευτών και Εκπροσώπηση της Περιφέρειας στις Αρχαιρεσίες των ανωτέρω συλλόγων και -6- επικυρώσεις πρακτικών Φ.Σ.
- Έλεγχοι γνησιότητας ιατρικών, οδοντιατρικών, φαρμακευτικών και παραϊατρικών επαγγελματιών -150-
- Συγκρότηση επιτροπών ελέγχου για ΠΦΥ, ΜΗΝ, ΜΧΑ, Ιδιωτικών Κλινικών, Εργαστηρίων
- Φυσικοθεραπείας. Μονάδων Αδυνατίσματος και Διαιτολογικών Μονάδων, Καταστημάτων Οπτικών, Εργαστηρίων Αισθητικής, Οδοντοτεχνικών Εργαστηρίων.- 5-
- Ανάρτηση αποφάσεων στη ΔΙΑΥΓΕΙΑ-6-
- Ενημέρωση και κοινοποίηση εγγράφων Υπουργείου Υγείας και αλληλογραφία με ΠΦΥ, ΜΗΝ, ΜΧΑ, Ιδιωτικές Κλινικές, Εργαστήρια Φυσικοθεραπείας. Μονάδες Αδυνατίσματος και Διαιτολογικές, Μονάδων, Καταστήματα Οπτικών, Εργαστήρια Αισθητικής, Οδοντοτεχνικά Εργαστήρια. και αντίστοιχα ερωτήματα ή διευκρινήσεις προς το Υπουργείο για θέματα των παραπάνω αναφερομένων φορέων.

Β εξάμηνο 2021

- Τήρηση βιβλίου αναμονής των ιατρικών ειδικοτήτων έχουν υποβληθεί - 137 - αιτήσεις Ιατρών προς ειδίκευση στα Νοσηλευτικά Ιδρύματα της Περιφέρειας Δυτικής Ελλάδας και έχουν διαβιβασθεί προς τοποθέτηση, λόγω αρμοδιότητας, στο Υπουργείο Υγείας -82- αιτήσεις γιατρών.
- Βεβαιώσεις Ιατρών για σειρά προτεραιότητας: - 1 -
- Διαγραφές ιατρών: - 31-
- Διαβίβαση δικαιολογητικών υποψηφίων ακτινοφυσικών στο Υπουργείο Υγείας για συμμετοχή στις εξετάσεις προκειμένου να τους χορηγηθεί η βεβαίωση επαγγέλματος -10-
- Χορήγηση Βεβαιώσεων -Πιστοποιητικών για χώρες εντός ή εκτός Ευρωπαϊκής Ένωσης, ιατρών, οδοντιάτρων, νοσηλευτών, φυσικοθεραπευτών-3-
- Έλεγχος Ιδιωτικών Κλινικών: -1
- Χορήγηση Βεβαιώσεων Καλής Λειτουργίας Ιδιωτικών Κλινικών: 1
- Αντικατάσταση Επιστημονικά Υπευθύνων Ιδιωτικών Κλινικών: 1
- Έλεγχος Μονάδων Χρόνιας Αιμοκάθαρσης (ΜΧΑ) –1
- Χορήγηση Βεβαιώσεων Καλής Λειτουργίας ΜΧΑ – 1
- Τροποποίηση Βεβαιώσεων Καλής Λειτουργίας ΜΧΑ - 5
- Εποπτεία Φορέων Παροχής Υπηρεσιών ΠΦΥ.
- Χορήγηση αδειών σκοπιμότητας Εργαστηρίων Ιοντιζουσών Ακτινοβολιών -9-
- Χορήγηση βεβαιώσεων αδειών λειτουργίας Εργαστηρίων Φυσικοθεραπείας.
- Χορηγηθείσες βεβαιώσεις: -13 Σε εξέλιξη: -1 (υποβολή φακέλου τον 12/2021)
- Ανακληθείσες: -3
- Αντικαταστάσεις επιστημονικά υπευθύνων: -4 Σε εξέλιξη: -1 (υποβολή φακέλου τον 12/2021)
- Διερεύνηση καταγγελιών: -1
- Χορήγηση βεβαιώσεων Λειτουργίας Καταστημάτων Οπτικών και Φακών Επαφής. -2-
- Αντικαταστάσεις επιστημονικά υπευθύνων -0 – Σε εξέλιξη: -1 (υποβολή φακέλου τον 12/2021)
- Χορήγηση βεβαιώσεων Λειτουργίας Εργαστηρίων Αισθητικής
- Χορηγηθείσες βεβαιώσεις: -1. Σε εξέλιξη: -3 (υποβολή φακέλου τον 11/2021 και 12/2021) Διερεύνηση καταγγελιών: -1
- Χορήγηση βεβαιώσεων Λειτουργίας Πολυδύναμων Μονάδων Αδυνατίσματος/ Χορηγηθείσες βεβαιώσεις: -0 Σε εξέλιξη: -1 (υποβολή φακέλου τον 10/2021)

- Χορήγηση βεβαιώσεων Λειτουργίας Διαιτολογικών Μονάδων (αυτοτελών διαιτολογικών γραφείων) / Χορηγηθείσες βεβαιώσεις: -1 Σε εξέλιξη: -3 (υποβολή φακέλου τον 12/2021)
- Χορήγηση Βεβαιώσεων – Πιστοποιητικών-20-
- Παραγωγή Φωτοαντιγράφων για χρήση της Υπηρεσίας και για Εξυπηρέτηση Πολιτών.
- Εποπτεία Φαρμακευτικών Συλλόγων και Συλλόγου Μαιών-Μαιευτών και Εκπροσώπηση της Περιφέρειας στις Αρχαιρεσίες των ανωτέρω συλλόγων και επικυρώσεις πρακτικών Φ.Σ.
- Έλεγχοι γνησιότητας ιατρικών, οδοντιατρικών, φαρμακευτικών και παραϊατρικών επαγγελμάτων -112-
- Συγκρότηση επιτροπών ελέγχου για ΠΦΥ, ΜΗΝ, ΜΧΑ, Ιδιωτικών Κλινικών, Εργαστηρίων Φυσικοθεραπείας, Μονάδων Αδυνατίσματος και Διαιτολογικών Μονάδων, Καταστημάτων Οπτικών, Εργαστηρίων Αισθητικής, Οδοντοτεχνικών Εργαστηρίων.-6-
- Ανάρτηση αποφάσεων στη ΔΙΑΥΓΕΙΑ-2-

ΤΜΗΜΑΤΑ ΔΗΜΟΣΙΑΣ ΥΓΙΕΙΝΗΣ & ΠΡΟΛΗΨΗΣ & ΠΡΟΑΓΩΓΗΣ ΥΓΕΙΑΣ

Α εξάμηνο 2021

- Ενημέρωση, συστάσεις και εμβολιασμοί ταξιδιωτικής ιατρικής (κίτρινου πυρετού, τύφου, λύσσας).
- Διερεύνηση λοιμωδών νοσημάτων (φυματιώσεων, σαλμονελλώσεων, λύσσας* - διενεργήθηκαν σε (5) περιστατικά δείγματος σκύλου θεραπευτικά σχήματα εμβολιασμού (4) δόσεων).
- Διενέργεια φυματινοαντιδράσεων mantoux σε ευπαθείς ομάδες πληθυσμού, ρομά, αστέγους, πρόσφυγες, μετανάστες κ.α.
- Οργάνωση και συμμετοχή σε εθελοντικές αιμοδοσίες με διάθεση της κινητής μονάδας αιμοδοσίας της ΠΔΕ
- Κάλυψη με ιατρικό και παραϊατρικό προσωπικό Πανελληνίων Εξετάσεων 2021 σε ΓΕΛ, ΕΠΑΛ, ΤΕΦΑΑ.
- Συμμετοχή ιατρών στο ΜΕΓΑ ΕΜΒΟΛΙΑΣΤΙΚΟ ΚΕΝΤΡΟ ΠΑΤΡΑΣ (εμβολιασμός COVID-19).
- Προμήθεια υγειονομικού υλικού: 25 θερμόμετρα μετώπου, 500 ρόμπες non woven, 5.000 πλενόμενες υφασμάτινες μάσκες, 50 ασπίδες προσώπου, 300 ολόσωμες φόρμες προστασίας επιπέδου 5/6, 240 κουτιά γάντια νιτριλίου διαφόρων μεγεθών, 3.000 αντισηπτικά gel των 100 ml, 800 αντισηπτικά gel με αντλία 500 ml, 5.000 μάσκες FFP2, 20.000 μάσκες χειρουργικές με λάστιχο, 1.200 selftest.

- Διάθεση υγειονομικού υλικού: Υπηρεσίες ΠΔΕ, Καλλιμανοπούλειο Εκκλησιαστικό Διακονικό Κέντρο, Δημ. Σχολείο Αγ. Βασιλείου, Κιβωτός της Αγάπης, Κατάστημα Κράτησης Πατρών, 3^ο Αστυνομικό Τμήμα Πατρών, Σωματείο ΤΑΞΙ Αχαΐας, ΚΕΤΧ Πάτρας, Λιμάνι Πάτρας, Αεροδρόμιο Αράξου, Πρόταση – Κέντρο Δημιουργικής Απασχόλησης, 1^ο Φεστιβάλ Κοινωνικών Φορέων.
- Μέριμνα και συντονισμός διενέργειας απολυμάνσεων σε κτίρια της ΠΕ Αχαΐας.
- Κάλυψη βασικών καθημερινών αναγκών διαβίωσης πληθυσμού ρομά (καταυλισμός Ριγανόκαμπου) σε περίοδο καραντίνας.
- Συμμετοχή στο 1^ο Φεστιβάλ Φορέων Κοινωνικής Φροντίδας.
- Έλεγχοι τήρησης μέτρων έναντι λοίμωξης COVID-19 Ιδιωτικών Κλινικών, ΜΗΝ, ΜΧΑ ΠΕ Αχαΐας τον 2ο 2021.
- Δράσεις ενημέρωσης και ευαισθητοποίησης γενικού πληθυσμού, διανομή ενημερωτικών φυλλαδίων.
- Έναρξη, εποπτεία και συντονισμός προγράμματος κωνωπωκτονίας για το έτος 2021.
- Κατάρτιση τεχνικού δελτίου για το 3ο υποέργο – Ολοκληρωμένη διαχείριση και καταπολέμηση πληθυσμού κωνωπωειδών στην ΠΔΕ για τα έτη 2022-2024.
- Υποβολή τεχνικών προδιαγραφών για το 3ο υποέργο – Ολοκληρωμένη διαχείριση και καταπολέμηση πληθυσμού κωνωπωειδών στην ΠΔΕ για τα έτη 2022-2024 – στο υπό διακήρυξη ανοιχτό ηλεκτρονικό διαγωνισμό.
- Δεν πραγματοποιήθηκαν λόγω COVID-19, ενώ εγκρίθηκε η εκπόνηση προγραμμάτων Αγωγής Υγείας στην Α/θμια Εκπ/ση από Υπουργείο Υγείας και Υπουργείο Παιδείας σε θέματα ατομικής υγιεινής, διατροφής, εθελοντικής αιμοδοσίας, κατά του καπνίσματος, κατάχρησης αλκοόλ.
- Δεν πραγματοποιήθηκαν λόγω COVID-19, επίσης, δράσεις πρωτογενούς και δευτερογενούς πρόληψης, που αφορούσαν καρδιαγγειακά και μεταβολικά νοσήματα στους υπαλλήλους της ΠΔΕ και ελέγχου εμβολιαστικής κάλυψης έναντι τετάνου – διφθερίτιδας – κοκκύτη σε πληθυσμιακές ομάδες υψηλού κινδύνου.

Β εξάμηνο 2021

- Ενημέρωση ταξιδιωτών, συστάσεις και εμβολιασμοί ταξιδιωτικής ιατρικής (45 εμβόλια κίτρινου πυρετού, 12 εμβόλια τύφου, 7 εμβόλια λύσσας και λοιπά αναμνηστικά εμβόλια: πολιομυελίτιδας, τετάνου, ιλαράς, μηνιγγίτιδας, ηπατίτιδας Α & Β.
- Διερεύνηση λοιμωδών νοσημάτων: φυματιώσεων, σαλμονελώσεων, λεπτοσπειρώσεων, λύσσας * (περιστατικά δείγματος σκύλου) – επισκέψεις σε νοσοκομεία, στις οικίες των ασθενών και στενών επαφών κ.α.
- Διενέργεια φυματινοαντιδράσεων mantoux σε ευπαθείς ομάδες πληθυσμού.
- Οργάνωση και συμμετοχή σε εθελοντικές αιμοδοσίες με διάθεση της κινητής μονάδας αιμοδοσίας της ΠΔΕ
- Διάθεση κινητής μονάδας της ΠΔΕ σε δράσεις εμβολιαστικές (ΥΓΕΙΑ ΓΙΑ ΟΛΟΥΣ) σε Ηλεία και Αχαΐα, για ψηλαφίσεις – πρόληψη καρκίνου μαστού σε Αχαΐα.
- Συμμετοχή ιατρών στο ΜΕΓΑ ΕΜΒΟΛΙΑΣΤΙΚΟ ΚΕΝΤΡΟ ΠΑΤΡΑΣ (εμβολιασμός COVID-19).
- Συνέχεια σε προμήθεια υγειονομικού υλικού και λοιπών υλικών για προώθηση σκοπών ΠΔΕ
- Διάθεση υγειονομικού υλικού: Υπηρεσίες ΠΔΕ, Σωματείο ΤΑΞΙ Αχαΐας, Λιμεναρχείο Πάτρας, Αεροδρόμιο Αράξου, ΜΦΗ «Αγ. Χαράλαμπος, Θεραπευτήριο «Η Μέριμνα», «Χαμόγελο του Παιδιού», «Κιβωτό της Αγάπης», ΙΟΑΣ, κάλυψη πολιτιστικών εκδηλώσεων, Ημερίδων, Προγράμματος ΤΕΒΑ, κ.α.
- Μέριμνα και συντονισμός διενέργειας απολυμάνσεων σε κτίρια της ΠΔΕ στην ΠΕ Αχαΐας.
- Έλεγχοι τήρησης έκτακτων μέτρων έναντι COVID-19 σε Ιδιωτικές Κλινικές, ΜΗΝ στην ΠΕ Αχαΐας, σε ΜΧΑ και στις (3) ΠΕ της ΠΔΕ τον 11ο 2021.
- Διαχείριση και αντιμετώπιση κρουσμάτων COVID-19 σε κρουαζιερόπλοια – Λιμάνι Κατακόλου.
- Δράσεις ενημέρωσης και ευαισθητοποίησης γενικού πληθυσμού – εκστρατεία ενημέρωσης με το Χαμόγελο του Παιδιού (‘Μένει Μυστικό’, 7ος -10ος), δράση ΙΟΑΣ (Νύχτα χωρίς ατυχήματα -10ος 2021) Παγκόσμια Ημέρα AIDS (σχεδιασμός και διανομή ενημερωτικών φυλλαδίων – 12ος 2021).
- Εποπτεία και συντονισμός προγράμματος κωνωπωκτονίας για το έτος 2021 και στις (3) ΠΕ – Επιτυχής ολοκλήρωση τριετούς προγράμματος κωνωπωκτονίας (2019-2021).
- Υποβολή εκ νέου τεχνικών προδιαγραφών για το 3ο υποέργο – Ολοκληρωμένη διαχείριση και καταπολέμηση πληθυσμού κωνωπωειδών στην ΠΔΕ για τα έτη 2022-2024 – στο υπό διακήρυξη ανοιχτό ηλεκτρονικό διαγωνισμό.

- Άσκηση (2) μηνών (11) φοιτητών Νοσηλευτικής Πανεπιστημίου Πατρών.
- Εκπαίδευση (15) νοσηλευτών 6ης Υ.ΠΕ σε βασικές δεξιότητες στην Νοσηλευτική Ειδικότητα /Κοινωνική Νοσηλευτική – Δημόσια Υγεία (ΦΕΚ 2656/Β/2020)
- Δεν πραγματοποιήθηκαν λόγω COVID-19 προγράμματα Αγωγής Υγείας στην Α/θμια Εκπ/ση σε θέματα ατομικής υγιεινής, διατροφής, εθελοντικής αιμοδοσίας, κατά του καπνίσματος, κατάχρησης αλκοόλ.
- Δεν πραγματοποιήθηκαν λόγω COVID-19 δράσεις πρωτογενούς και δευτερογενούς πρόληψης, που αφορούσαν μέτρηση αρτηριακής πίεσης, σακχαρώδη διαβήτη στους υπαλλήλους της ΠΔΕ και ελέγχου εμβολιαστικής κάλυψης έναντι τετάνου – διφθερίτιδας – κοκκύτη σε πληθυσμιακές ομάδες υψηλού κινδύνου.

Προτεραιότητες 2022

- Εκπόνηση προγραμμάτων Αγωγής Υγείας σε σχολικές μονάδες.
- Δράσεις πρωτογενούς και δευτερογενούς πρόληψης στην κοινότητα.
- Ολοκλήρωση διαγωνιστικής διαδικασίας για το πρόγραμμα κωνωπωκτονίας ζετών 2022-2024 και έναρξη εκπόνησής του.
- Ενέργειες για προμήθεια ατομικών μέσων πρόληψης και προστασίας έναντι COVID-19.

ΔΙΕΥΘΥΝΣΗ ΚΟΙΝΩΝΙΚΗΣ ΜΕΡΙΜΝΑΣ ΠΔΕ (ΕΔΡΑ)

Α εξάμηνο 2021

- Ολοκληρώθηκαν όλες οι διαδικασίες που προβλέπονται μέχρι στιγμής (συλλογή δικαιολογητικών, επαφές με ΕΚΚΑ, φορείς, Υπουργείο), και εστάλη η σχετική Έκθεση Κατανομής στο Υπουργείο Εργασίας και Κοινωνικών Υποθέσεων προκειμένου να διεκπεραιωθεί απρόσκοπτα η χρηματοδότηση (επιχορήγηση) για το έτος 2021 των δεκαεπτά (17) Φορέων και Προνοιακών Ιδρυμάτων (ΝΠΙΔ) της Περιφέρειας Δυτικής Ελλάδας ποσού εξακοσίων πενήντα χιλιάδων ευρώ (€ 650.000) σύμφωνα με τις νέες διατάξεις που εφαρμόζονται για πρώτη φορά (η υπ' αριθμ. 23443/26-4-2021 Απόφαση της Υπουργού Εργασίας και Κοινωνικών Υποθέσεων (ΦΕΚ 1766/Β/29-4-2021)).
- Η Δ/ση Κοινωνικής Μέριμνας ΠΔΕ, προχώρησε και ολοκλήρωσε τις διαδικασίες για την καταβολή της ετήσιας εταιρικής εισφοράς της Περιφέρειας των δύο εκ των τριών Κέντρων Πρόληψης των Εξαρτήσεων & Προαγωγής Ψυχοκοινωνικής Υγείας των Περιφερειακών Ενοτήτων με τους διακριτικούς τίτλους «ΚΑΛΛΙΠΟΛΙΣ». ΠΕ Αχαΐας & «ΟΔΥΣΣΕΑΣ» ΠΕ Αιτωλνίας (32.000€ /16.000 € ανά Κέντρο) για το έτος 2021 ενώ για το Κέντρο Πρόληψης «ΠΑΡΕΜΒΑΣΕΙΣ» της ΠΕ Ηλείας έχουν ολοκληρωθεί από μέρους μας οι απαραίτητες διαδικασίες και αναμένεται το ΦΕΚ της πιστοποίησής του για την καταβολή του ανάλογου ποσού (€ 16.000).

- Απάντηση σε αιτήματα (10) κυρίως από επαγγελματίες Πολιτικούς Μηχανικούς, δικηγόρους, αλλά και πολίτες για την ανεύρεση των σχετικών φακέλων οικοδομικών αδειών από το Αρχείο και την απόδοση στους ενδιαφερόμενους σχετικών αντιγράφων.
- Ενημέρωση πολιτών για κοινωνικές και οικονομικές παροχές, παροχή συμβουλευτικής, ψυχολογικής και κοινωνικής υποστήριξης και παραπομπή στις αρμόδιες υπηρεσίες. Σε καθημερινή βάση πραγματοποιείται υποδοχή ή εξαποστάσεως εξυπηρέτηση πολιτών για θέματα που άπτονται παιδικής προστασίας, προβλημάτων υγείας, προσωπικών και οικογενειακών προβλημάτων που απαιτούν ιδιαίτερους χειρισμούς για την εξεύρεση της προσφορότερης λύσης μέσω της συμβουλευτικής διαδικασίας.
- Ολοκληρώθηκε η συλλογή στοιχείων και η διαδικασία προτυποποίησης των αιτήσεων με επισύναψη των απαραίτητων δικαιολογητικών που απαιτούνται για τη διεκπεραίωση των διαφόρων διαδικασιών από την υπηρεσία μας με στόχο την βέλτιστη εξυπηρέτηση των πολιτών καθώς η αποστολή των τροποποιημένων προτύπων της Δ/σης Κοινωνικής Μέριμνας για τη δημιουργία του Οδηγού του Πολίτη της Περιφέρειας Δυτικής Ελλάδας.
- Πραγματοποιήθηκαν από τους ορισθέντες Κοινωνικούς Συμβούλους σε εκατόν είκοσι επτά (127) δομές κοινωνικής φροντίδας, κοινωνικές έρευνες, έλεγχοι, αλλά και επανέλεγχοι, (όπου απαιτείται), με επισκέψεις σε Ιδιωτικές ΜΦΠΑΔ (Παιδικό Σταθμοί), Μονάδες Φροντίδας Ηλικιωμένων (ΜΦΗ), Κέντρα Δημιουργικής Απασχόλησης (ΚΔΑΠ, ΚΔΑΠ-ΜΕΑ), Στέγες Υποστηριζόμενης Διαβίωσης (ΣΥΔ), Παιδικές Εξοχές και Ιδρύματα, στο πλαίσιο της αρμοδιότητάς σχετικά με τον Κοινωνικό Σύμβουλο, κατ' εφαρμογή της παρ. 4 του άρθρου 1 του ν. 2345/1995 (Α' 213) καθώς και αρμοδιοτήτων ελέγχου των ιδρυμάτων ή των Μονάδων Φροντίδας Ηλικιωμένων (ΜΦΗ) και των φορέων παιδικής προστασίας περιλαμβανομένης της σύνταξης σχετικών εκθέσεων και διατύπωσης αντίστοιχων προτάσεων και τη διενέργεια κοινωνικών ερευνών για την εφαρμογή των προγραμμάτων πρόνοιας.
- Επίσης, στους Φορείς αρμοδιότητας της ΠΔΕ διενεργήθηκαν τακτικές και έκτακτες επισκέψεις προκειμένου να πραγματοποιηθούν ενημερώσεις και έλεγχοι για την εφαρμογή και τήρηση των μέτρων στο πλαίσιο ανάγκης περιορισμού της διασποράς του κορωνοϊού COVID-19.
- Σχετικά με τη λειτουργία του Περιφερειακού Παρατηρητηρίου Κοινωνικής Ένταξης βάσει της τροποποίησης του Οργανισμού της ΠΔΕ, η υπηρεσία μας έχει προχωρήσει στη μερική στελέχωση του τμήματος ώστε να καλυφθούν οι ανάγκες για την εφαρμογή και παρακολούθηση του θεσμού.
- Παρά τις ελλείψεις που παρουσιάζονται στο εν λόγω τμήμα της Δ/σης Κοινωνικής Μέριμνας ΠΔΕ έγινε κατορθωτό να επεξεργασθεί και να αποσταλεί προς το Υπουργείο Εργασίας και Κοινωνικών Υποθέσεων, η έκθεση του 2021 (έτος αναφοράς 2020).

- Η έκθεση έτους 2021 (έτος αναφοράς 2020) είναι η τέταρτη κατά σειρά, η οποία, συντάχθηκε από το τμήμα Κοινωνικών Υπηρεσιών – Περιφερειακό Παρατηρητήριο Κοινωνικής Ένταξης της Διεύθυνσης Κοινωνικής Μέριμνας της Περιφέρειας Δυτικής Ελλάδας. Έχει χαρακτήρα απολογιστικό σχετικά με τις ενέργειες που έγιναν για την επίτευξη των στόχων της Περιφερειακής Στρατηγικής Κοινωνικής Ένταξης της Περιφέρειας Δυτικής Ελλάδας. Επιπλέον, αποτυπώνεται και αναλύεται η υφιστάμενη κατάσταση δομών και προγραμμάτων Κοινωνικής Πολιτικής που λειτουργούν στην Περιφέρεια Δυτικής Ελλάδας σύμφωνα με τους άξονες της Εθνικής και Περιφερειακής Στρατηγικής Κοινωνικής Ένταξης (ΕΣΚΕ & ΠΕΣΚΕ), βάσει των οποίων προσδιορίζονται και ιεραρχούνται τα κυριότερα προβλήματα και ανάγκες στο πεδίο της Κοινωνικής Πολιτικής. Προς τούτο, αναζητήθηκαν και αξιοποιήθηκαν στατιστικά δεδομένα από πηγές, όπως η Γενική Διεύθυνση Δημόσιας Υγείας και Κοινωνικής Μέριμνας της ΠΔΕ, οι κατά τόπους Διευθύνσεις Δημόσιας Υγείας και Κοινωνικής Μέριμνας των Περιφερειακών Ενοτήτων Αχαΐας, Αιτωλοακαρνανίας και Ηλείας, οι Δήμοι, οι Κοινωνικές Υπηρεσίες των Δήμων, τα συγχρηματοδοτούμενα προγράμματα, η Ελληνική Στατιστική Αρχή, πρόγραμμα του Πανεπιστημίου Πατρών για τους Ρομά, οι ιδιωτικές πρωτοβουλίες προσφοράς κοινωνικού χαρακτήρα κ.α. προκειμένου να αποτυπωθούν βασικά κοινωνικοοικονομικά μεγέθη στην Περιφέρεια Δυτικής Ελλάδας.
- Η πράξη με τίτλο «Μηχανισμός συντονισμού Κοινωνικής Πολιτικής και Κοινωνικής Καινοτομίας στην Περιφέρεια Δυτικής Ελλάδας» και **προϋπολογισμό €1.950.000,0** έχει ενταχθεί στο Επιχειρησιακό Πρόγραμμα Δυτική Ελλάδα με βάση την απόφαση ένταξης με αριθμ. πρωτ. 1279/12-03-2021 (ΑΔΑ: 98Κ47Λ6-ΘΡ1) του Περιφερειάρχη Δυτικής Ελλάδας και έχει λάβει κωδικό MIS 5074874.
- Η πράξη με τίτλο «Παροχή υπηρεσιών Αυτόνομης Διαβίωσης και Ασφαλούς Γήρανσης Ηλικιωμένων στην Περιφέρεια Δυτικής Ελλάδας» και **προϋπολογισμό €1.299.300,0** έχει ενταχθεί στο Επιχειρησιακό Πρόγραμμα Δυτική Ελλάδα με βάση την απόφαση ένταξης με αριθμ. πρωτ. 1299/16-03-2021 (ΑΔΑ: 6ΖΑΒ7Λ6-ΥΘ2) του Περιφερειάρχη Δυτικής Ελλάδας και έχει λάβει κωδικό MIS 5089172.
- Στο πλαίσιο υλοποίησης του θεσμού αναδοχής ανηλίκων πραγματοποιήθηκαν οι παρακάτω ενέργειες:
 - α. Υποδοχή και ηλεκτρονική καταχώριση της αίτησης και των απαιτούμενων δικαιολογητικών των αιτούντων για αναδοχή ανηλίκων.
 - β. Σύμβαση και τοποθέτηση σε ανάδοχες οικογένειες δύο ανηλίκων.
 - γ. Παρακολούθηση της προσαρμογής, ανάπτυξης και εξέλιξης των ανηλίκων που διαβιούν σε ανάδοχη οικογένεια (σύνολο παιδιών 16).
 - δ. Διενέργεια κοινωνικής έρευνας για την καταλληλότητα 4 υποψηφίων ανάδοχων οικογενειών.

ε. Υλοποίηση ενός (1) εκπαιδευτικού προγράμματος αναδοχής (30 ωρών) με 11 συμμετέχοντες, το οποίο διεξήχθη διαδικτυακά, παρέχοντας τη δυνατότητα συμμετοχής σε (6) υποψηφίους αναδόχους, κατοίκους άλλων Περιφερειών.

στ. Καταχώριση στην ηλεκτρονική πλατφόρμα anynet των στοιχείων επιτυχών αναδοχών προ anynet, προκειμένου οι ανάδοχοι οικογένειες να επωφεληθούν από τις παροχές του επιδόματος αναδοχής όπως τροποποιήθηκε με τις διατάξεις του άρθρου 15 του ν. 4659/2020 (ΦΕΚ 21 Α'). Συγκεκριμένα καταχωρήθηκαν οκτώ (8) περιπτώσεις ανηλίκων, εκ των οποίων οι (7) έχουν αποκατασταθεί σε συγγενική αναδοχή.

ζ. Τακτική συνεργασία (σχεδόν καθημερινά) με Μονάδες Παιδικής Προστασίας στο πλαίσιο των προτάσεων σύνδεσης ανηλίκων με υποψήφιες ανάδοχες οικογένειες μέσω της ηλεκτρονικής πλατφόρμας anynet.

- Στο πλαίσιο υλοποίησης του θεσμού υιοθεσίας ανηλίκων πραγματοποιήθηκαν οι παρακάτω ενέργειες:
 - α. Υποδοχή και ηλεκτρονική καταχώριση της αίτησης και των απαιτούμενων δικαιολογητικών των αιτούντων για υιοθεσία ανηλίκων.
 - β. Υλοποίηση τεσσάρων (4) εκπαιδευτικών προγραμμάτων υιοθεσίας (30 ωρών έκαστο) με 45 συμμετέχοντες, τα οποία διεξήχθησαν διαδικτυακά και συμμετείχαν υποψήφιοι από τις τρεις ΠΕ της Περιφέρειας Δυτικής Ελλάδας.
 - γ. Διεξαγωγή κοινωνικής έρευνας για την αξιολόγηση εννέα (9) υποψηφίων θετών οικογενειών.
 - δ. Διεξαγωγή κοινωνικής έρευνας για την αναζήτηση δύο βιολογικών οικογενειών ανηλίκων προς υιοθεσία.
 - ε. Ολοκλήρωση κα έκδοση δικαστικής απόφασης υιοθεσίας για δύο (2) ανηλίκους.
 - στ. Επιτυχή σύνδεση τριών (3) ανηλίκων με θετές οικογένειες.
 - ζ. Τακτική συνεργασία (σχεδόν καθημερινά) με Μονάδες Παιδικής Προστασίας στο πλαίσιο των προτάσεων σύνδεσης ανηλίκων με υποψήφιες θετές οικογένειες μέσω της ηλεκτρονικής πλατφόρμας anynet.
- Διεξαγωγή κοινωνικής έρευνας για θέματα επιμέλειας ανηλίκων (3 υποθέσεις).
- Άσκηση καθηκόντων δικαστικού συμπαραστάτη: ενέργειες εισαγωγής σε οικοτροφείο ατόμου με αναπηρία, το οποίο τελεί σε καθεστώς δικαστικής συμπαράστασης. Άσκηση καθηκόντων μέλους εποπτικού συμβουλίου δικαστικής συμπαράστασης και διεξαγωγή κοινωνικής έρευνας για δικαστική συμπαράσταση.
- Διοικητική διεκπεραίωση όλων των υποθέσεων, αλληλογραφία με όλους τους αρμόδιους φορείς (Υπουργείο Εργασίας, Κοινωνικής Ασφάλισης και Κοινωνικής Αλληλεγγύης, Κεντρική Αρχή Διακρατικών Υιοθεσιών, Ιδρύματα, Αστυνομικά Τμήματα, Διευθύνσεις Κοινωνικής Μέριμνας άλλων Περιφερειών, Εισαγγελίες,

Πρωτοδικεία κ.λ.π.), παρακολούθηστων δικαστικών υποθέσεων - εισαγγελικών παραγγελιών που αφορούν σε ανήλικα και άτομα ευάλωτων πληθυσμιακών ομάδων.

- Συνέχιση τη υλοποίησης του Επιχειρησιακού Προγράμματος «Επισιτιστικής και Βασικής Υλικής Συνδρομής του Ταμείου Ευρωπαϊκής Βοήθειας για τους Απόρους» ΤΕΒΑ /FEAD και συγκεκριμένα της Πράξης με τίτλο «ΑΠΟΚΕΝΤΡΩΜΕΝΕΣ ΠΡΟΜΗΘΕΙΕΣ ΤΡΟΦΙΜΩΝ ΚΑΙ ΒΑΣΙΚΗΣ ΥΛΙΚΗΣ ΣΥΝΔΡΟΜΗΣ, ΔΙΟΙΚΗΤΙΚΕΣ ΔΑΠΑΝΕΣ ΚΑΙ ΠΑΡΟΧΗ ΣΥΝΟΔΕΥΤΙΚΩΝ ΜΕΤΡΩΝ 2015-2016».
- Υλοποίησης της νέας Πράξης «ΑΠΟΚΕΝΤΡΩΜΕΝΕΣ ΠΡΟΜΗΘΕΙΕΣ ΤΡΟΦΙΜΩΝ ΚΑΙ ΒΑΣΙΚΗΣ ΥΛΙΚΗΣ ΣΥΝΔΡΟΜΗΣ, ΔΙΟΙΚΗΤΙΚΕΣ ΔΑΠΑΝΕΣ ΚΑΙ ΠΑΡΟΧΗ ΣΥΝΟΔΕΥΤΙΚΩΝ ΜΕΤΡΩΝ 2018-2019 ΤΗΣ ΚΟΙΝΩΝΙΚΗΣ ΣΥΜΠΡΑΞΗΣ ΠΕ ΑΙΤΩΛΟΑΚΑΡΝΑΝΙΑΣ (ΚΩΔ. ΟΠΣ 5029532), ΤΗΣ ΚΟΙΝΩΝΙΚΗΣ ΣΥΜΠΡΑΞΗΣ ΠΕ ΑΧΑΪΑΣ (ΚΩΔ. ΟΠΣ 5029643) ΚΑΙ ΤΗΣ ΚΟΙΝΩΝΙΚΗΣ ΣΥΜΠΡΑΞΗΣ ΠΕ ΗΛΕΙΑΣ (ΚΩΔ. ΟΠΣ 5029803) ΣΤΟ ΕΠΙΧΕΙΡΗΣΙΑΚΟ ΠΡΟΓΡΑΜΜΑ «ΕΠΙΣΙΤΙΣΤΙΚΗΣ ΚΑΙ ΒΑΣΙΚΗΣ ΥΛΙΚΗΣ ΣΥΝΔΡΟΜΗΣ» ΤΟΥ ΤΑΜΕΙΟΥ ΒΟΗΘΕΙΑΣ ΠΡΟΣ ΤΟΥΣ ΑΠΟΡΟΥΣ (ΤΕΒΑ) 2014-2020 με τη δημοσίευση διακήρυξης συνολικού προϋπολογισμού €18.894.793,28.
- Υλοποίηση προγραμματικής σύμβασης μεταξύ της Περιφέρειας Δυτικής Ελλάδας / Περιφερειακή Ενότητα Αχαΐας, της Ιεράς Μητροπόλεως Πατρών, του Δήμου Αιγιαλείας και του Δήμου Καλαβρύτων για το Έργο: Υποστήριξη του Υποέργου 3 «ΔΙΟΙΚΗΤΙΚΕΣ ΔΑΠΑΝΕΣ» και του Υποέργου 4 «ΣΥΝΟΔΕΥΤΙΚΑ ΜΕΤΡΑ (5%)» της Πράξης με τίτλο «ΑΠΟΚΕΝΤΡΩΜΕΝΕΣ ΠΡΟΜΗΘΕΙΕΣ ΤΡΟΦΙΜΩΝ ΚΑΙ ΒΑΣΙΚΗΣ ΥΛΙΚΗΣ ΣΥΝΔΡΟΜΗΣ, ΔΙΟΙΚΗΤΙΚΕΣ ΔΑΠΑΝΕΣ ΚΑΙ ΠΑΡΟΧΗ ΣΥΝΟΔΕΥΤΙΚΩΝ ΜΕΤΡΩΝ 2015-2016 - ΚΟΙΝΩΝΙΚΗ ΣΥΜΠΡΑΞΗ ΠΕ ΑΧΑΪΑΣ» (ΚΩΔΙΚΟΣ MIS 5000168) του Επιχειρησιακού Προγράμματος ΕΒΥΣ του ΤΕΒΑ
- Υλοποίηση Σχεδίου Δράσης των Συνοδευτικών Μέτρων για τους ωφελούμενους του ΤΕΒΑ για το έτος 2020 -2021 με δράσης μέσα στα όρια της εφαρμογής των μέτρων
- Μετά την πραγματοποίηση της μεταφοράς του Αποθηκευτικού Κέντρου σκηνικού υλικού σε νέο κτήριο με ταυτόχρονη πραγματική καταγραφή , καθαρισμό και διαλογή των σκηνών , των κουβερτών και γενικότερα όλων των υλικών του κέντρου ώστε να είναι άμεσα αξιοποιήσιμα, διατέθηκε σκηνικό υλικό σε νοσοκομεία της Περιφέρειας Δυτικής Ελλάδας αλλά και της Περιφέρειας Ιονίων Νήσων για τη διεξαγωγή ασκήσεων πολιτικής προστασίας, καθώς και για τον προέλεγχο περιστατικών ελεγχόμενων για Covid 19 , πριν τη πιθανή εισαγωγή τους σε νοσοκομείο.
- Οι υπάλληλοι της Δ/σης συμμετείχαν ως μέλη σε επιτροπές α) για τη γνωμοδότηση της καταλληλότητας ακινήτων για τη χορήγηση αδειών ίδρυσης και λειτουργίας ΚΔΑΠ, ΚΔΠΑ-ΜΕΑ, ΣΥΔ κλπ., β) ΠΣΕΑ, γ) Επιτροπές μεταφοράς μαθητών και μαθητών ΑμεΑ και Δ) Επιτροπές προμηθειών
- Διεκπεραίωση θεμάτων Διοικητικών Λειτουργιών, Πρωτοκόλλου, Προσωπικού, Διαφάνειας, Αρχείου.

Β εξάμηνο 2021

- Ολοκληρώθηκαν όλες οι διαδικασίες που προβλέπονταν προκειμένου να διεκπεραιωθεί απρόσκοπτα η **χρηματοδότηση -επιχορήγηση για το έτος 2021, για τους δεκαπέντε (15), από τους δεκαεπτά (17), Φορείς και Προνοιακά Ιδρύματα (ΝΠΙΔ) της Περιφέρειας Δυτικής Ελλάδας**, που πληρούσαν τα κριτήρια, με το εγκεκριμένο ποσό των εξακοσίων δεκαοκτώ χιλιάδων ευρώ (€ 618.000,00) σύμφωνα με τις νέες διατάξεις που εφαρμόζονται για πρώτη φορά (η υπ. αρ.23443/26.4.2021 Απόφαση της Υπουργού Εργασίας & Κοινωνικών Υποθέσεων (ΦΕΚ 1766/Β/29-4-2021) σχετικά με τον «Καθορισμό κριτηρίων, διαδικασίας και δικαιολογητικών για επιχορήγηση Νομικών Προσώπων Ιδιωτικού Δικαίου μη κερδοσκοπικού χαρακτήρα, που παρέχουν υπηρεσίες κοινωνικής φροντίδας, μέσω των Περιφερειών, με μεταφορά αντίστοιχης πίστωσης από τον τακτικό προϋπολογισμό του Υπουργείου Εργασίας & Κοιν. Υποθέσεων» αναφορικά με την εφαρμογή των διατάξεων του Ν. 4756/2020).
- Ολοκληρώθηκαν όλες οι απαιτούμενες διαδικασίες για την καταβολή της **ετήσιας εταιρικής εισφοράς της Περιφέρειας Δυτικής Ελλάδας και στα τρία Κέντρα Πρόληψης** των Εξαρτήσεων και Προαγωγής Ψυχοκοινωνικής Υγείας των Περιφερειακών Ενοτήτων με τους διακριτικούς τίτλους «ΚΑΛΛΙΠΟΛΙΣ» (ΠΕ Αχαΐας), «ΟΔΥΣΣΕΑΣ» (ΠΕ Αιτωλίας) και «ΠΑΡΕΜΒΑΣΕΙΣ» (ΠΕ Ηλείας) με το συνολικό ποσό των € 48.000 (€ 16.000 ανά Κέντρο Πρόληψης).
- Ολοκληρώθηκαν όλες οι απαιτούμενες διαδικασίες για την καταβολή ποσού € 24.000 σε **πέντε (5) Φορείς – ΝΠΙΔ** της Περιφέρειας Δυτικής Ελλάδας (ΕΡΓΑΣΤΗΡΙ ΕΠΑΓΓΕΛΜΑΤΙΚΗΣ ΑΓΩΓΗΣ ΚΑΙ ΑΠΟΚΑΤΑΣΤΑ-ΣΕΩΣ «ΠΑΝΑΓΙΑ ΕΛΕΟΥΣΑ» – ΠΕ ΑΙΤ/ΝΙΑΣ, ΙΔΡΥΜΑ ΧΡΟΝΙΩΣ ΠΑΣΧΟΝΤΩΝ ΚΑΙ ΚΑΤΑΚΟΙΤΩΝ ΓΕΡΟΝΤΩΝ «ΠΑΝΑΓΙΑ Η ΒΛΑΧΕΡΝΑ» - ΠΕ ΗΛΕΙΑΣ και ΘΕΡΑΠΕΥΤΙΚΟ ΠΑΙΔΑΓΩΓΙΚΟ ΚΕΝΤΡΟ ΠΑΤΡΩΝ ΑΤΟΜΩΝ ΜΕ ΝΟΗΤΙΚΗ ΥΣΤΕΡΗΣΗ «Η ΜΕΡΙΜΝΑ», ΚΩΝΣΤΑΝΤΟΠΟΥΛΕΙΟΣ ΟΙΚΟΣ ΕΥΓΗΡΙΑΣ ΚΑΙ ΧΡΟΝΙΩΝ ΠΑΘΗΣΕΩΝ, ΧΡΙΣΤΙΑΝΙΚΗ ΕΣΤΙΑ – ΑΝΑΜΟΡΦΩΤΙΚΗ ΟΡΓΑΝΩΣΗ ΠΑΤΡΩΝ – ΠΕ ΑΧΑΪΑΣ) από τα καθαρά έσοδα του Ειδικού Κρατικού Λαχείου Κοινωνικής Αντίληψης, για το οικονομικό έτος 2021, σύμφωνα με την αρ.Δ14/οικ.87451/8.11.2021 (ΦΕΚ 5241 Β'/12-11-2021) Κοινή Απόφαση Κατανομής των Υπουργών Οικονομικών & Εργασίας και Κοινωνικών Υποθέσεων.
- Δόθηκαν απαντήσεις σε αιτήματα (18) κυρίως από επαγγελματίες Πολιτικούς Μηχανικούς, δικηγόρους, αλλά και πολίτες για την ανεύρεση των σχετικών φακέλων οικοδομικών αδειών από το Αρχείο και την απόδοση στους ενδιαφερόμενους σχετικών αντιγράφων.
- Ενημέρωση πολιτών για κοινωνικές και οικονομικές παροχές, παροχή συμβουλευτικής, ψυχολογικής και κοινωνικής υποστήριξης και παραπομπή στις αρμόδιες υπηρεσίες. Σε καθημερινή βάση πραγματοποιείται υποδοχή ή εξ

αποστάσεως εξυπηρέτηση πολιτών για θέματα που άπτονται παιδικής προστασίας, προβλημάτων υγείας, προσωπικών και οικογενειακών προβλημάτων που απαιτούν ιδιαίτερους χειρισμούς για την εξεύρεση της προσφορότερης λύσης μέσω της συμβουλευτικής διαδικασίας.

- Ολοκληρώθηκε η συλλογή στοιχείων και η διαδικασία **προτυποποίησης των αιτήσεων** με επισύναψη των απαραίτητων δικαιολογητικών που απαιτούνται για τη διεκπεραίωση των διαφόρων διαδικασιών από την υπηρεσία μας με στόχο την βέλτιστη εξυπηρέτηση των πολιτών καθώς και η αποστολή των τροποποιημένων προτύπων της Δ/σης Κοινωνικής Μέριμνας για τη δημιουργία του **Οδηγού του Πολίτη** της Περιφέρειας Δυτικής Ελλάδας.
- Πραγματοποιήθηκαν από τους ορισθέντες Κοινωνικούς Συμβούλους σε εκατοννείκοσι επτά **(127) δομές κοινωνικής φροντίδας**, κοινωνικές έρευνες, έλεγχοι, αλλά και επανέλεγχοι, (όπου απαιτείται), με επισκέψεις σε Ιδιωτικές ΜΦΠΑΔ (Παιδικοί Σταθμοί), Μονάδες Φροντίδας Ηλικιωμένων (ΜΦΗ), Κέντρα Δημιουργικής Απασχόλησης (ΚΔΑΠ, ΚΔΑΠ-ΜΕΑ), Στέγες Υποστηριζόμενης Διαβίωσης (ΣΥΔ), Παιδικές Εξοχές και Ιδρύματα, στο πλαίσιο της αρμοδιότητάς σχετικά με τον Κοινωνικό Σύμβουλο, κατ' εφαρμογή της παρ. 4 του άρθρου 1 του Ν. 2345/1995 (Α' 213) καθώς και αρμοδιοτήτων ελέγχου των ιδρυμάτων ή των Μονάδων Φροντίδας Ηλικιωμένων (ΜΦΗ) και των φορέων παιδικής προστασίας περιλαμβανομένης της σύνταξης σχετικών εκθέσεων και διατύπωσης αντίστοιχων προτάσεων και τη διενέργεια κοινωνικών ερευνών για την εφαρμογή των προγραμμάτων πρόνοιας.
- Στους Φορείς αρμοδιότητας της ΠΔΕ διενεργήθηκαν τακτικές και έκτακτες επισκέψεις καθώς και συνεχείς τηλεφωνικές επικοινωνίες, προκειμένου να πραγματοποιηθούν ενημερώσεις, να δοθούν κατευθυντήριες γραμμές και να επιλυθούν προβλήματα όσον αφορά την ορθή εφαρμογή και τήρηση των μέτρων στο πλαίσιο ανάγκης περιορισμού της διασποράς του κορωνοϊού COVID-19.
- Διενεργήθηκε καταγραφή, επικαιροποίηση και σύνταξη του **Οδηγού Κοινωνικών Υπηρεσιών** με τους Φορείς και τις Δομές της Περιφέρειας Δυτικής Ελλάδας.
- Η πράξη με τίτλο «**Παροχή υπηρεσιών Αυτόνομης Διαβίωσης και Ασφαλούς Γήρανσης Ηλικιωμένων στην Περιφέρεια Δυτικής Ελλάδας**» και προϋπολογισμό €1.299.300,0 έχει ενταχθεί στο Επιχειρησιακό Πρόγραμμα Δυτική Ελλάδα με βάση την απόφαση ένταξης με αριθμ. πρωτ. 1299/16-03-2021 (ΑΔΑ: 6ΖΑΒ7Λ6-ΥΘ2) του Περιφερειάρχη Δυτικής Ελλάδας και έχει λάβει κωδικό MIS 5089172. Βρίσκεται στη φάση της υπογραφής της σύμβασης για την έναρξη υλοποίησης του έργου.
- Η πράξη με τίτλο «**Μηχανισμός συντονισμού Κοινωνικής Πολιτικής και Κοινωνικής Καινοτομίας στην Περιφέρεια Δυτικής Ελλάδας**» και προϋπολογισμό €1.950.000,0 έχει ενταχθεί στο Επιχειρησιακό Πρόγραμμα Δυτική Ελλάδα με βάση την απόφαση ένταξης με αριθμ. πρωτ. 1279/12-03-2021 (ΑΔΑ: 98Κ47Λ6-ΘΡ1) του Περιφερειάρχη Δυτικής Ελλάδας και έχει λάβει κωδικό MIS 5074874. Βρίσκεται στη φάση της υπογραφής της σύμβασης για την έναρξη υλοποίησης του έργου.

- Διεξαγωγή **κοινωνικής έρευνας** για θέματα ανάθεσης ή αφαίρεσης επιμέλειας/γονικής μέριμνας ανηλίκων (15 υποθέσεις).
- Άσκηση καθηκόντων **δικαστικού συμπαραστάτη**: ενέργειες παρακολούθησης της προσαρμογής σε οικοτροφείο ατόμου με αναπηρία, το οποίο τελεί σε καθεστώς δικαστικής συμπαράστασης. Άσκηση καθηκόντων μέλους εποπτικού συμβουλίου δικαστικής συμπαράστασης και διεξαγωγή κοινωνικής έρευνας για δικαστική συμπαράσταση.
- Διοικητική διεκπεραίωση όλων των υποθέσεων, αλληλογραφία με όλους τους αρμόδιους φορείς (Υπουργείο Εργασίας, Κοινωνικής Ασφάλισης και Κοινωνικής Αλληλεγγύης, Κεντρική Αρχή Διακρατικών Υιοθεσιών, Ιδρύματα, Αστυνομικά Τμήματα, Διευθύνσεις Κοινωνικής Μέριμνας άλλων Περιφερειών, Εισαγγελίες, Πρωτοδικεία κ.λπ.), παρακολούθησων δικαστικών υποθέσεων - εισαγγελικών παραγγελιών που αφορούν σε ανήλικα και άτομα ευάλωτων πληθυσμιακών ομάδων.
- Συνέχιση τη υλοποίησης του Επιχειρησιακού Προγράμματος «Επισιτιστικής και Βασικής Υλικής Συνδρομής του Ταμείου Ευρωπαϊκής Βοήθειας για τους Απόρους» ΤΕΒΑ /FEAD και συγκεκριμένα της Πράξης με τίτλο «ΑΠΟΚΕΝΤΡΩΜΕΝΕΣ ΠΡΟΜΗΘΕΙΕΣ ΤΡΟΦΙΜΩΝ ΚΑΙ ΒΑΣΙΚΗΣ ΥΛΙΚΗΣ ΣΥΝΔΡΟΜΗΣ, ΔΙΟΙΚΗΤΙΚΕΣ ΔΑΠΑΝΕΣ ΚΑΙ ΠΑΡΟΧΗ ΣΥΝΟΔΕΥΤΙΚΩΝ ΜΕΤΡΩΝ 2015-2016».
- Συνέχιση της νέας Πράξης «ΑΠΟΚΕΝΤΡΩΜΕΝΕΣ ΠΡΟΜΗΘΕΙΕΣ ΤΡΟΦΙΜΩΝ ΚΑΙ ΒΑΣΙΚΗΣ ΥΛΙΚΗΣ ΣΥΝΔΡΟΜΗΣ, ΔΙΟΙΚΗΤΙΚΕΣ ΔΑΠΑΝΕΣ ΚΑΙ ΠΑΡΟΧΗ ΣΥΝΟΔΕΥΤΙΚΩΝ ΜΕΤΡΩΝ 2018-2019 ΤΗΣ ΚΟΙΝΩΝΙΚΗΣ ΣΥΜΠΡΑΞΗΣ ΠΕ ΑΙΤΩΛΟΑΚΑΡΝΑΝΙΑΣ (ΚΩΔ. ΟΠΣ 5029532), ΤΗΣ ΚΟΙΝΩΝΙΚΗΣ ΣΥΜΠΡΑΞΗΣ ΠΕ ΑΧΑΪΑΣ (ΚΩΔ. ΟΠΣ 5029643) ΚΑΙ ΤΗΣ ΚΟΙΝΩΝΙΚΗΣ ΣΥΜΠΡΑΞΗΣ ΠΕ ΗΛΕΙΑΣ (ΚΩΔ. ΟΠΣ 5029803) ΣΤΟ ΕΠΙΧΕΙΡΗΣΙΑΚΟ ΠΡΟΓΡΑΜΜΑ «ΕΠΙΣΙΤΙΣΤΙΚΗΣ ΚΑΙ ΒΑΣΙΚΗΣ ΥΛΙΚΗΣ ΣΥΝΔΡΟΜΗΣ» ΤΟΥ ΤΑΜΕΙΟΥ ΒΟΗΘΕΙΑΣ ΠΡΟΣ ΤΟΥΣ ΑΠΟΡΟΥΣ (ΤΕΒΑ) 2014-2020 με τη δημοσίευση διακήρυξης συνολικού προϋπολογισμού €18.894.793,28.
- Υλοποίηση προγραμματικής σύμβασης μεταξύ της Περιφέρειας Δυτικής Ελλάδας / Περιφερειακή Ενότητα Αχαΐας, της Ιεράς Μητροπόλεως Πατρών, του Δήμου Αιγιαλείας και του Δήμου Καλαβρύτων για το Έργο: Υποστήριξη του Υποέργου 3 «ΔΙΟΙΚΗΤΙΚΕΣ ΔΑΠΑΝΕΣ» και του Υποέργου 4 «ΣΥΝΟΔΕΥΤΙΚΑ ΜΕΤΡΑ (5%)» της Πράξης με τίτλο «ΑΠΟΚΕΝΤΡΩΜΕΝΕΣ ΠΡΟΜΗΘΕΙΕΣ ΤΡΟΦΙΜΩΝ ΚΑΙ ΒΑΣΙΚΗΣ ΥΛΙΚΗΣ ΣΥΝΔΡΟΜΗΣ, ΔΙΟΙΚΗΤΙΚΕΣ ΔΑΠΑΝΕΣ ΚΑΙ ΠΑΡΟΧΗ ΣΥΝΟΔΕΥΤΙΚΩΝ ΜΕΤΡΩΝ 2015-2016 - ΚΟΙΝΩΝΙΚΗ ΣΥΜΠΡΑΞΗ ΠΕ ΑΧΑΪΑΣ» (ΚΩΔΙΚΟΣ MIS 5000168) του Επιχειρησιακού Προγράμματος ΕΒΥΣ του ΤΕΒΑ
- Υλοποίηση Σχεδίου Δράσης των Συνοδευτικών Μέτρων για τους ωφελούμενους του ΤΕΒΑ για το έτος 2020 -2021 με δράσης μέσα στα όρια της εφαρμογής των μέτρων
- Μετά την πραγματοποίηση της μεταφοράς του Αποθηκευτικού Κέντρου σκηνικού υλικού σε νέο κτήριο με ταυτόχρονη πραγματική καταγραφή, καθαρισμό και διαλογή των σκηνών, των κουβερτών και γενικότερα όλων των υλικών του κέντρου ώστε να

είναι άμεσα αξιοποιήσιμα, διατέθηκε σκηνικό υλικό σε νοσοκομεία της Περιφέρειας Δυτικής Ελλάδας αλλά και της Περιφέρειας Ιονίων Νήσων για τη διεξαγωγή ασκήσεων πολιτικής προστασίας, καθώς και για τον πρόελεγχο περιστατικών ελεγχόμενων για COVID-19 , πριν τη πιθανή εισαγωγή τους σε νοσοκομείο.

ΔΙΕΥΘΥΝΣΗ ΚΟΙΝΩΝΙΚΗΣ ΜΕΡΙΜΝΑΣ ΠΕ ΑΧΑΪΑΣ

ΤΜΗΜΑ ΠΕΡΙΒΑΛΛΟΝΤΙΚΗΣ ΥΓΙΕΙΝΗΣ & ΥΓΕΙΟΝΟΜΙΚΟΥ ΕΛΕΓΧΟΥ

Α εξάμηνο 2021

Για το Α Εξάμηνο του έτους 2021 έχουν γίνει οι κάτωθι ενέργειες:

- Αυτοψίες σε ανθυγιεινές εστίες: 150
- Υγειονομικοί έλεγχοι και ηχομετρήσεις σε καταστήματα υγειονομικού ενδιαφέροντος για έλεγχο γνωστοποιήσεων μουσικής και παράπονα: 80
- Τακτικοί υγειονομικοί έλεγχοι σε καταστήματα υγειονομικού ενδιαφέροντος για έλεγχο γνωστοποιήσεων αδειών λειτουργίας: 751
- Εκθέσεις Υγειονομικών Παραβάσεων: 15
- Συμμετοχή σε επιτροπή Σταυλισμών Ζώων και Επεξεργασίας Ζωικών Προϊόντων, για την χορήγηση αδειών ίδρυσης και λειτουργίας: 30
- Έκδοση βεβαιώσεων μεταφοράς οστών, σύνολο: 45
- Έκδοση πιστοποιητικών μεταφοράς σωρών: 2
- Έκδοση βεβαιώσεων καταλληλότητας οχημάτων για μεταφορά τροφίμων και ποτών: 40
- Έκτακτοι νυχτερινοί υγειονομικοί έλεγχοι σε καταστήματα υγειονομικού ενδιαφέροντος, σύνολο: 80
- Έκτακτοι υγειονομικοί έλεγχοι σε καταστήματα υγειονομικού ενδιαφέροντος για την τήρηση του Νόμου περί καπνίσματος: 70
- Συμμετοχή σε επιτροπές ΚΕΠΠΕ, Δημοσίων Θεαμάτων, ωδείων κλπ: 9
- Υγειονομικός έλεγχος Νοσηλευτικών Ιδρυμάτων: 5
- Ενημέρωση πολιτών όσον αφορά τους όρους ίδρυσης και λειτουργίας καταστημάτων υγειονομικού ενδιαφέροντος.
- Πραγματοποίηση δειγματοληψιών νερού ανθρώπινης κατανάλωσης: 10
- Πραγματοποίηση δειγματοληψιών θαλασσινού νερού στις ακτές κολύμβησης: 80
- Υγειονομικοί Έλεγχοι σε πλοία και χορήγηση πιστοποιητικών εντομοκτονίας – μωσκοτονίας: 10
- Συμμετοχή Εποπτών Δημόσιας Υγείας σε μικτά κλιμάκια ελέγχου για την διενέργεια υγειονομικών ελέγχων: 140
- Υγειονομικός έλεγχος σχολείων και κυλικείων που συμμετέχουν στο πρόγραμμα παροχής σχολικών γευμάτων: 43
- Διενέργεια ελέγχων σε χώρους συνάθροισης κοινού για την τήρηση των μέτρων κατά την περίοδο εντατικοποίησης των μέτρων για την προφύλαξη από την πανδημία Covid – 19 (Περίοδος καραντίνας): 125

- Χορήγηση βιβλιαρίων υγείας παιδιού: 1850
- Χορήγηση καρτών ελέγχου νεογνών: 1500
- Άδειες ασκήσεως επαγγέλματος εκδιδόμενων προσώπων επ' αμοιβή: 8
- Άδειες ασκήσεως επαγγέλματος υπηρετικού προσωπικού σε οίκους ανοχής: 4
- Ανακλήσεις αδειών ασκήσεως επαγγέλματος εκδιδόμενων προσώπων επ' αμοιβή: 1
- Θεωρήσεις βιβλιαρίων υγείας εκδιδόμενων επ' αμοιβή προσώπων: 50
- Θεωρήσεις βιβλιαρίων υγείας υπηρετικού προσωπικού: 15
- Παρακολούθηση και διενέργεια ελέγχων για την τήρηση των μέτρων για τον περιορισμό της διασποράς COVID-19 , σε επιχειρήσεις υγειονομικού ενδιαφέροντος (καφετέριες, εστιατόρια, μπάρ, σούπερ μάρκετ, κουρεία, κομμωτήρια, λαϊκές αγορές κ.λπ.): 160

Β εξάμηνο 2021

Για το Β Εξάμηνο του έτους 2021 έχουν γίνει οι κάτωθι ενέργειες:

- Αυτοψίες σε ανθυγιεινές εστίες: 150
- Υγειονομικοί έλεγχοι και ηχομετρήσεις σε καταστήματα υγειονομικού ενδιαφέροντος για έλεγχο γνωστοποιήσεων μουσικής και παράπονα: 70
- Τακτικοί υγειονομικοί έλεγχοι σε καταστήματα υγειονομικού ενδιαφέροντος για έλεγχο γνωστοποιήσεων αδειών λειτουργίας: 500
- Εκθέσεις Υγειονομικών Παραβάσεων: 5
- Συμμετοχή σε επιτροπή Σταυλισμών Ζώων και Επεξεργασίας Ζωικών Προϊόντων, για την χορήγηση αδειών ίδρυσης και λειτουργίας: 40
- Έκδοση βεβαιώσεων μεταφοράς οστών, σύνολο: 40
- Έκδοση πιστοποιητικών μεταφοράς σωρών: 8
- Έκδοση βεβαιώσεων καταλληλότητας οχημάτων για μεταφορά τροφίμων και ποτών: 50
- Έκτακτοι νυχτερινοί υγειονομικοί έλεγχοι σε καταστήματα υγειονομικού ενδιαφέροντος, σύνολο: 120
- Έκτακτοι υγειονομικοί έλεγχοι σε καταστήματα υγειονομικού ενδιαφέροντος για την τήρηση του Νόμου περί καπνίσματος: 60
- Συμμετοχή σε επιτροπές ΚΕΠΠΕ, Δημοσιών Θεαμάτων, ωδείων κλπ: 1
- Υγειονομικός έλεγχος Νοσηλευτικών Ιδρυμάτων 2
- Ενημέρωση πολιτών όσον αφορά τους όρους ίδρυσης και λειτουργίας καταστημάτων υγειονομικού ενδιαφέροντος.
- Πραγματοποίηση δειγματοληψιών νερού ανθρώπινης κατανάλωσης: 16

- Πραγματοποίηση δειγματοληψιών θαλασσινού νερού στις ακτές κολύμβησης: 8 θαλασσινά + 15 κολυμβησης
- Υγειονομικοί Έλεγχοι σε πλοία και χορήγηση πιστοποιητικών εντομοκτονίας – μωσκοκτονίας: 20
- Συμμετοχή Εποπτών Δημόσιας Υγείας σε μικτά κλιμάκια ελέγχου για την διενέργεια υγειονομικών ελέγχων: 20
- Υγειονομικός έλεγχος σχολείων και κυλικείων που συμμετέχουν στο πρόγραμμα παροχής σχολικών γευμάτων: 30
- Διενέργεια ελέγχων σε χώρους συνάθροισης κοινού για την τήρηση των μέτρων κατά την περίοδο εντατικοποίησης των μέτρων για την προφύλαξη από την πανδημία Covid – 19 (Περίοδος καραντίνας): 120
- Χορήγηση βιβλιαρίων υγείας παιδιού: 1900
- Χορήγηση καρτών ελέγχου νεογνών: 1500
- Άδειες ασκήσεως επαγγέλματος εκδιδόμενων προσώπων επ’ αμοιβή: 9
- Άδειες ασκήσεως επαγγέλματος υπηρετικού προσωπικού σε οίκους ανοχής: 6
- Ανακλήσεις αδειών ασκήσεως επαγγέλματος εκδιδόμενων προσώπων επ’ αμοιβή: 0
- Θεωρήσεις βιβλιαρίων υγείας εκδιδόμενων επ’ αμοιβή προσώπων: 72
- Θεωρήσεις βιβλιαρίων υγείας υπηρετικού προσωπικού: 21
- Παρακολούθηση και διενέργεια ελέγχων για την τήρηση των μέτρων για τον περιορισμό της διασποράς COVID–19 , σε επιχειρήσεις υγειονομικού ενδιαφέροντος (καφετέριες, εστιατόρια, μπάρ, σουπερ μάρκετ, κουρεία, κομμωτήρια, λαϊκές αγορές κ.λπ.): 170

ΤΜΗΜΑ ΚΟΙΝΩΝΙΚΗΣ ΑΛΛΗΛΕΓΓΥΗΣ

Α εξάμηνο 2021

Για το Α Εξάμηνο του έτους 2021 έχουν γίνει οι κάτωθι ενέργειες:

- Χορήγηση και θεώρηση Δελτίων μετακίνησης των ΑμεΑ: 940
- Χορήγηση αδειών άσκησης επαγγέλματος: Τεχνολόγων Ιατρικών Εργαστηρίων: 4, Φυσιοθεραπευτή: 10, Ψυχολόγων: 10, Οπτικού –Οπτομέτρη: 1, Λογοθεραπευτών: 5, Διαιτολόγων–Διατροφολόγων: 3, Φυσ.Νοσοκομ..Εκτός Περ..Ιοντιζόσουν Ακτινοβολιών: 1, Νοσηλευτών: 25, Βοηθών νοσηλευτών: 22 Μαιευτών/ μαιάς: 3 Διαιτωστών –Πλήρωμα Ασθενοφόρου: 5
- Χορήγηση αδειών άσκησης επαγγέλματος Φαρμακοποιού: 12
- Χορήγηση αδειών άσκησης επαγγέλματος Βοηθών Φαρμακοποιών: 1

- Αδειοδότηση Προνοιακών Δομών (ΝΠΙΔ και ΝΠΔΔ, Κερδοσκοπικού ή μη χαρακτήρα), δηλαδή έκδοση Αποφάσεων που αφορούν την χορήγηση αδειών ίδρυσης και λειτουργίας ΚΔΑΠ, ΚΔΑΠ-ΜΕΑ, ΚΗΦΗ, ΚΔΗΦ, Κ.Α.-Α., Μ.Φ.Η: 21
- Αδειοδότηση και έλεγχοι παιδικών κατασκηνώσεων: 5
- Συγκρότηση Επιτροπών για την γνωμοδότηση της καταλληλότητας των ακινήτων (εκτάσεις οικήματα) των ανωτέρω δομών: 2
- Συγκρότηση Επιτροπών για την έλεγχο και γνωμοδότηση έγκρισης ΠΠΔ (Πρότυπων Περιβαλλοντικών Δεσμεύσεων) κατασκηνώσεων και ιδρυμάτων: 1
- Χορήγηση πιστοποιητικών Υγείας Αποκλειστικών Νοσοκόμων: 65
- Πιστοποίηση Φορέων παροχής Κοιν. Φροντίδας: 2
- Έλεγχος δικαιολογητικών για αδειοδότηση ΣΥΔ (Στεγών Υποστηριζόμενης Διαβίωσης): 4
- Έλεγχος κατασκηνώσεων για τήρηση των μέτρων προφύλαξης για τον περιορισμό της διασποράς COVID-19: 2
- Έλεγχος ΜΦΗ για τήρηση των μέτρων προφύλαξης για τον περιορισμό της διασποράς COVID-19: 20
- Έλεγχος ιδρυμάτων χρονίων πασχόντων για τήρηση των μέτρων προφύλαξης για τον περιορισμό της διασποράς COVID-19: 10
- Έλεγχος ΚΔΑΠ για τήρηση των μέτρων προφύλαξης για τον περιορισμό της διασποράς COVID-19: 10
- Διενέργεια υγειονομικής διαφώτισης σε σχολικές μονάδες με επιτόπιες επισκέψεις ενημέρωσης των εκπαιδευτικών και των γονέων σε θέματα διαχείρισης περιστατικών COVID-19 για τον περιορισμό διασποράς εντός της σχολικής κοινότητας και την έκδοσηισηγήσεων αναστολής λειτουργίας των σχολικών μονάδων όπου απαιτήθηκε.
- Προτάσεις σε θέματα Δημόσιας Υγείας και συμμετοχή υπαλλήλων στη σύνταξη του σχεδίου δράσης σε θέματα Δημόσιας Υγείας σε συνεργασία με το Γραφείο Αντιπεριφερειάρχη Π.Ε. Αχαΐας.

Β εξάμηνο 2021

Για το Β Εξάμηνο του έτους 2021 έχουν γίνει οι κάτωθι ενέργειες:

- Χορήγηση και θεώρηση Δελτίων μετακίνησης των ΑμεΑ: 1700
- Χορήγηση αδειών άσκησης επαγγέλματος: Τεχνολόγων Ιατρικών Εργαστηρίων: 2, Φυσικοθεραπευτή: 4, Ψυχολόγων: 12, Οπτικού –Οπτομέτρη: 1, Λογοθεραπευτών: 12, Διαιτολόγων–Διατροφολόγων: 2, Φυσ.Νοσοκομ..Εκτός Περ..Ιοντιζόσουν Ακτινοβολιών: 3, Νοσηλευτών: 20, Βοηθών νοσηλευτών: 21 Μαιευτών/ μαίας: 4 Διασωστών –Πλήρωμα Ασθενοφόρου: 2, βοηθός οδοντοτεχνίτη: 1,

Εργοθεραπευτών: 2, Κοινωνικών Λειτουργών: 5, οδοντοτεχνιτών: 1 , Τεχνολόγων Ακτινολογίας – Ακτινοθεραπείας: 1

- Χορήγηση αδειών άσκησης επαγγέλματος Φαρμακοποιού: 17
- Χορήγηση αδειών άσκησης επαγγέλματος Βοηθών Φαρμακοποιών: 1
- Αδειοδότηση Προνοιακών Δομών (ΝΠΙΔ και ΝΠΔΔ, Κερδοσκοπικού ή μη χαρακτήρα), δηλαδή έκδοση Αποφάσεων που αφορούν την χορήγηση αδειών ίδρυσης και λειτουργίας ΚΔΑΠ, ΚΔΑΠ-ΜΕΑ, ΚΗΦΗ, ΚΔΗΦ, ΚΑ-Α, ΜΦΗ: 10
- Αδειοδότηση και έλεγχοι παιδικών κατασκηνώσεων: 5
- Συγκρότηση Επιτροπών για την γνωμοδότηση της καταλληλότητας των ακινήτων, (εκτάσεις οικήματα), των ανωτέρω δομών: 0
- Συγκρότηση Επιτροπών για την έλεγχο και γνωμοδότηση έγκρισης ΠΠΔ (Πρότυπων Περιβαλλοντικών Δεσμεύσεων) κατασκηνώσεων και ιδρυμάτων: 1
- Χορήγηση πιστοποιητικών Υγείας Αποκλειστικών Νοσοκόμων: 10
- Πιστοποίηση Φορέων παροχής Κοιν. Φροντίδας,: 2
- Έλεγχος δικαιολογητικών για αδειοδότηση ΣΥΔ (Στεγών Υποστηριζόμενης Διαβίωσης): 4
- Έλεγχος κατασκηνώσεων για τήρηση των μέτρων προφύλαξης για τον περιορισμό της διασποράς COVID-19: 2
- Έλεγχος ΜΦΗ για τήρηση των μέτρων προφύλαξης για τον περιορισμό της διασποράς COVID-19: 15
- Έλεγχος ιδρυμάτων χρονίων πασχόντων για τήρηση των μέτρων προφύλαξης για τον περιορισμό της διασποράς COVID-19: 10
- Έλεγχος ΚΔΑΠ για τήρηση των μέτρων προφύλαξης για τον περιορισμό της διασποράς COVID-19: 13
- Διενέργεια υγειονομικής διαφώτισης σε σχολικές μονάδες με επιτόπιες επισκέψεις ενημέρωσης των εκπαιδευτικών και των γονέων σε θέματα διαχείρισης περιστατικών COVID-19 για τον περιορισμό διασποράς εντός της σχολικής κοινότητας και την έκδοση εισηγήσεων αναστολής λειτουργίας των σχολικών μονάδων όπου απαιτήθηκε.
- Προτάσεις σε θέματα Δημόσιας Υγείας και συμμετοχή υπαλλήλων στη σύνταξη του σχεδίου δράσης σε θέματα Δημόσιας Υγείας σε συνεργασία με το Γραφείο Αντιπεριφερειάρχη ΠΕΑχαΐας.

ΤΜΗΜΑ ΦΑΡΜΑΚΩΝ – ΦΑΡΜΑΚΕΙΩΝ

Α εξάμηνο 2021

Για το Α Εξάμηνο του έτους 2021 έχουν γίνει οι κάτωθι ενέργειες:

- Άδειες ίδρυσης Νεοϊδρυθέντων Φαρμακείων: 0
- Άδειες Λειτουργίας Νεοϊδρυθέντων Φαρμακείων: 0
- Άδειες Ίδρυσης - Συστέγασης Φαρμακείων: 4
- Άδειες Λειτουργίας Συστέγασης: 4
- Άδεια Ανάκλησης - Συνέχισης Λειτουργίας Φαρμακείων: 5+5
- Άδειες μεταφοράς Φαρμακείων: 6
- Χορήγηση Ναρκωτικών σε ασθενείς: 0
- Εγγραφές Φοιτητών Φαρμακευτικής για πρακτική άσκηση: 54
- Επικυρώσεις Άσκησης Φοιτητών Φαρμακευτικής: 45
- Προμήθειες Ναρκωτικών Νοσηλευτικών ιδρυμάτων: 18
- Σφράγιση Συνταγολογίων Ναρκωτικών Νοσηλευτικών ιδρυμάτων: 400
- Σφράγιση Συνταγολογίων Ναρκωτικών Ιδ. Ιατρών: 70

Επίσης, έγιναν ενέργειες και δράσεις κατά την διάρκεια εξέλιξης της πανδημίας COVID-19 με τη σύνταξη έκδοση και διανομή σχετικών φυλλαδίων ενημέρωσης του πολιτών, των καταστημάτων εστίασης κλπ καθώς και ενέργειες παρακολούθησης της τήρησης εφαρμογής των προτεινόμενων μέτρων προς περιορισμό της διασποράς και αποφυγής διάδοσης του COVID-19.

Β εξάμηνο 2021

Για το Β Εξάμηνο του έτους 2021 έχουν γίνει οι κάτωθι ενέργειες:

- Άδειες ίδρυσης Νεοϊδρυθέντων Φαρμακείων: 1
- Άδειες Λειτουργίας Νεοϊδρυθέντων Φαρμακείων: 0
- Άδειες Ίδρυσης - Συστέγασης Φαρμακείων: 3
- Άδειες Λειτουργίας Συστέγασης: 2
- Άδεια Ανάκλησης - Συνέχισης Λειτουργίας Φαρμακείων: 3+3
- Άδειες μεταφοράς Φαρμακείων: 1
- Χορήγηση Ναρκωτικών σε ασθενείς: 0
- Εγγραφές Φοιτητών Φαρμακευτικής για πρακτική άσκηση: 79
- Επικυρώσεις Άσκησης Φοιτητών Φαρμακευτικής: 111
- Προμήθειες Ναρκωτικών Νοσηλευτικών ιδρυμάτων: 10

- Σφράγιση Συνταγολογίων Ναρκωτικών Νοσηλευτικών ιδρυμάτων: 400
- Σφράγιση Συνταγολογίων Ναρκωτικών Ιδ. Ιατρών: 0

Επίσης, έγιναν ενέργειες και δράσεις κατά την διάρκεια εξέλιξης της πανδημίας COVID – 19 με τη σύνταξη έκδοση και διανομή σχετικών φυλλαδίων ενημέρωσης του πολιτών, των καταστημάτων εστίασης κλπ καθώς και ενέργειες παρακολούθησης της τήρησης εφαρμογής των προτεινόμενων μέτρων προς περιορισμό της διασποράς και αποφυγής διάδοσης του COVID – 19.

Τέλος έχει γίνει προγραμματισμός ελέγχου στα πλαίσια των δυνατοτήτων μας για όλα τα καταστήματα εστίασης (Εστιατόρια, ψητοπωλεία , οβελιστήρια, Μπαρ, καφετέριες, Αναψυκτήρια κ.λπ.) Ξενοδοχεία, έλεγχος πλοίων, δειγματοληψίες νερών (εμφιαλωμένα, δικτύων, απόβλητα βιολογικών καθαρισμών) και κάθε άλλου χώρου που κατά την κρίση μας ή από σχετικές καταγγελίες αρμοδίων φορέων που αποτελεί κίνδυνο για την Δημόσια Υγεία πέραν των θεμάτων που προαναφέραμε.

Επίσης, υπάρχει προγραμματισμός ελέγχων των Προνοιακών Δομών (ΝΠΙΔκαι ΝΠΔΔ, Κερδοσκοπικού ή μη χαρακτήρα), δηλαδή ΚΔΑΠ, ΚΔΑΠ-ΜΕΑ, ΚΗΦΗ, ΚΔΗΦ, Κ.Α.-Α., ΣΥΔ, ΜΦΗ, κατασκηνώσεων καθώς και Φαρμακείων και Φαρμακαποθηκών.

Οι έλεγχοι θα συνεχιστούν εντατικά με όλη την προβλεπόμενη διαδικασία καθ' όλη τη διάρκεια του έτους 2022.

Κατά την διάρκεια του έτους έγινε προτυποποίηση των αιτήσεων με επισύναψη των απαραίτητων δικαιολογητικών που απαιτούνται για τη διεκπεραίωση των διαφόρων διαδικασιών από την υπηρεσία μας και ανάρτηση αυτών στην ιστοσελίδα της ΠΔΕ με στόχο την βέλτιστη εξυπηρέτηση των πολιτών.

Τέλος, ως δυσχερής παράγοντας, θα μπορούσαν να αναφερθούν οι αλλαγές στο νομοθετικό πλαίσιο και ο χρόνος που απαιτήθηκε για την προσαρμογή σε αυτές τις αλλαγές καθώς και η επιδημιολογική εξέλιξη της πανδημίας COVID–19 όπου δημιούργησε νέα δεδομένα και φόρτο εργασίας.

ΔΙΕΥΘΥΝΣΗ ΔΗΜΟΣΙΑΣ ΥΓΕΙΑΣ ΚΑΙ ΚΟΙΝΩΝΙΚΗΣ ΜΕΡΙΜΝΑΣ ΠΕ ΑΙΤΩΛΟΑΚΑΡΝΑΝΙΑΣ

Ακολουθούν αναλυτικά στοιχεία ανά εξάμηνο για τις υπηρεσίες που μπορούν να ποσοτικοποιηθούν για τα πεπραγμένα της Διεύθυνσης Δημόσιας Υγείας και Κοινωνικής Μέριμνας ΠΕ Αιτωλοακαρνανίας για την περίοδο από 1-6-2021 έως 31-6-2021.

ΤΜΗΜΑ ΠΕΡΙΒΑΛΛΟΝΤΙΚΗΣ ΥΓΙΕΙΝΗΣ – ΥΓΕΙΟΝΟΜΙΚΟΥ ΕΛΕΓΧΟΥ & ΤΜΗΜΑ ΔΗΜΟΣΙΑΣ ΥΓΕΙΑΣ ΚΑΙ ΚΟΙΝΩΝΙΚΗΣ ΜΕΡΙΜΝΑΣ ΑΓΡΙΝΙΟΥ

Α εξάμηνο 2021

ΤΜΗΜΑ ΠΕΡΙΒΑΛΛΟΝΤΙΚΗΣ ΥΓΙΕΙΝΗΣ – ΥΓΕΙΟΝΟΜΙΚΟΥ ΕΛΕΓΧΟΥ & ΤΜΗΜΑ ΔΗΜΟΣΙΑΣ ΥΓΕΙΑΣ ΚΑΙ ΚΟΙΝΩΝΙΚΗΣ ΜΕΡΙΜΝΑΣ ΑΓΡΙΝΙΟΥ – Α εξάμηνο	
Πιστοποιητικά υγείας εργαζομένων ΚΥΕ	14
Χορήγηση τεμαχίων βιβλιάρια υγείας παιδιού/καρτών	400
Ιατρικός Έλεγχος Εκδιδομένων Προσώπων	18
Έλεγχοι Οίκων Ανοχής/ Επιτροπή Αδειοδότησης	12
Πιστοποιητικά Εκδιδομένων Προσώπων-Βεβαίωση Άσκησης Υπηρετικού Προσωπικού Υπηρετικού	2
Διερεύνηση Λοιμωδών Νοσημάτων –Ενημερώσεις	28
Περιπτώσεις συμβάντων σχολικής υγιεινής	2
Διερεύνηση μη ασφαλών τροφίμων μετά από καταγγελία καταναλωτών	3
Γνωμοδοτήσεις για Άδειες Καταστημάτων και χώρους παροχής υπηρεσιών	2 περίπτερα
Έκτακτοι έλεγχοι κολυμβητικών δεξαμενών	2
Διερεύνηση Ανθυγιεινών Εστιών/αδιεκπεραίωτες διοικητικά (έχουν ελεγχθεί)	147
Διερεύνηση κοινωνικών θεμάτων- Υγιεινή κατοικιών με εισαγγελική παραγγελία	1
Γενικά εισαγγελικές παραγγελίες/απαντήσεις προς Αστυνομικά τμήματα	11
Έλεγχοι φορέων φροντίδας ηλικιωμένων	9
Έλεγχοι δομών φροντίδας υγείας	5
Κάπνισμα-ενημερώσεις- έλεγχοι/κυρώσεις	73 (ενημερώσεις-έλεγχοι)
Εισηγήσεις για ποινικές κυρώσεις	57
Κοινοποιηθείσες Μηνύσεις εισερχόμενες από ΑΤ	88
Έκτακτες Αυτεπάγγελτες Επιθεωρήσεις ΚΥΕ-έλεγχοι ασφάλειας παρασκευής-διάθεσης τροφίμων+ επιτήρηση επίσημων γευμάτων	112
Συμμετοχές ΚΕΠΠΕ /Εισηγήσεις για συγκρότηση ΚΕΠΠΕ	2
Έλεγχοι –Βεβαιώσεις καταλληλότητας οχημάτων μεταφοράς τροφίμων	61
Έγγραφα Γνωστοποίησης Αδειών Με Δήλωση	340
Έλεγχοι φορέων παροχής υπηρεσιών υγείας-Επιτροπές	7
Κλήσεις για κατάθεση / Καταθέσεις στο δικαστήριο	7

ΤΜΗΜΑ ΠΕΡΙΒΑΛΛΟΝΤΙΚΗΣ ΥΓΙΕΙΝΗΣ – ΥΓΕΙΟΝΟΜΙΚΟΥ ΕΛΕΓΧΟΥ & ΤΜΗΜΑ ΔΗΜΟΣΙΑΣ ΥΓΕΙΑΣ ΚΑΙ ΚΟΙΝΩΝΙΚΗΣ ΜΕΡΙΜΝΑΣ ΑΓΡΙΝΙΟΥ – Α εξάμηνο	
Διαχείριση θεμάτων Ιδιωτικών Φορέων παροχής Υπηρεσιών παραϊατρικών	6
Ενημερώσεις πληθυσμού για θέματα Δημόσιας Υγείας-Συνδρομή προγραμμάτων Δημόσιας Υγείας :	-ενημέρωση πολιτών και επιχειρήσεων και φορέων για το κάπνισμα και την αντικαπνιστική νομοθεσία -ενημέρωση πολιτών για την ασφάλεια νερού -ενημέρωση σχολείων για τα τρόφιμα κυλικείων -ενημερώσεις πολιτών και επιχειρήσεων και φορέων για την πανδημία COVID-19
Παρακολούθηση καταπολέμησης κουνουπιών-συστάσεις –στοιχεία/έκτακτοι έλεγχοι Καθημερινή παρακολούθηση	2 Επιτροπές παρακολούθησης έργου Διαχείριση καταγγελιών για θέματα κουνουπιών:2
Αυτεπάγγελτη αναζήτηση στοιχείων (ποινικά μητρώα , ποινική κατάσταση προσώπων, διοικητικές πράξεις, εγκυρότητα εγγράφων)	41
Αναγνωρίσεις δικτύων πόσιμοι νερού/ δείγματα	2/41 μικροβιολογικά, 8 χημικά
Έλεγχοι βυτιοφόρων μεταφοράς νερού	5
Δείγματα εμπορίου εμφιαλωμένα	15 μικροβιολογικά, 8 χημικά
Έλεγχος εργοστασίου «ΚΟΡΠΗ»	2 /δείγματα 25 μικροβιολογικά, 10 χημικά
Αναγνώριση ακτών κολύμβησης/ δείγματα	4/195
Γνωμοδοτήσεις-Έλεγχοι κολυμβητικών δεξαμενών	2
Γνωμοδοτήσεις για μεταφορά νεκρών, οστών απολύμανση	2
Συμμετοχή σε επιτροπές κτηνοτροφικών / θέματα	12
Έλεγχοι γυμναστηρίων	2
Έλεγχοι καταφυγίων	21
Γνωμοδότηση για άδεια παιδότοπου	1
Ενημέρωση-έλεγχος πολιτικού αερολιμένα Ακτίου	1 επιθεώρηση/συνεχής ενημέρωση
Ενημέρωση λιμένα Πλατυγαλίου και Λιμεναρχείων-Λιμενικών Τμημάτων, Λιμενικών Πρακτόρων-Μαρινών για θέματα ΔΥΚ – πανδημίας-προστασία	29 πλοία/ συνεχής ενημέρωση
έλεγχοι κατά την περίοδο πανδημίας COVID-19	έλεγχοι καταστημάτων υγειονομικού ενδιαφέροντος και λιανικής πώλησης ειδών: 353 έλεγχοι καταστημάτων υγειονομικού ενδιαφέροντος και λιανικής πώλησης ειδών μαζί με την Δ/ση Ανάπτυξης:112 έλεγχοι καταστημάτων υγειονομικού ενδιαφέροντος παρουσία Α.Τ. Μεσολογγίου:62 έλεγχοι γηροκομείων :6 έλεγχοι λοιπών δομών, κλινικών, διαγνωστικών κέντρων κλπ:4 έλεγχοι κατασκηνώσεων για τήρηση

ΤΜΗΜΑ ΠΕΡΙΒΑΛΛΟΝΤΙΚΗΣ ΥΓΙΕΙΝΗΣ – ΥΓΕΙΟΝΟΜΙΚΟΥ ΕΛΕΓΧΟΥ & ΤΜΗΜΑ ΔΗΜΟΣΙΑΣ ΥΓΕΙΑΣ ΚΑΙ ΚΟΙΝΩΝΙΚΗΣ ΜΕΡΙΜΝΑΣ ΑΓΡΙΝΙΟΥ – Α εξάμηνο

	<p>όρων covid-19:5 έλεγχοι, ενημέρωση για ελευθεροεπικοινωνία πλοίων μέσω πανδημίας covid-19: 29 πλοία ενημέρωση και έλεγχος του αεροδρομίου ΑΚΤΙΟΥ για τήρηση των πρωτοκόλλων του covid-19:1 έλεγχοι σχολείων εφαρμογής μέτρων: 18 Εισηγήσεις για κλείσιμο τμημάτων σχολείων πρωτοβάθμιας και δευτεροβάθμιας εκπαίδευσης: 165 Εισηγήσεις για κλείσιμο ολοκληρωμένων σχολείων πρωτοβάθμιας και δευτεροβάθμιας εκπαίδευσης: 53</p>
--	---

Β εξάμηνο 2021

ΤΜΗΜΑ ΠΕΡΙΒΑΛΛΟΝΤΙΚΗΣ ΥΓΙΕΙΝΗΣ – ΥΓΕΙΟΝΟΜΙΚΟΥ ΕΛΕΓΧΟΥ & ΤΜΗΜΑ ΔΗΜΟΣΙΑΣ ΥΓΕΙΑΣ ΚΑΙ ΚΟΙΝΩΝΙΚΗΣ ΜΕΡΙΜΝΑΣ ΑΓΡΙΝΙΟΥ – Β εξάμηνο

Πιστοποιητικά υγείας εργαζομένων ΚΥΕ	24
Χορήγηση τεμαχίων βιβλιάρια υγείας παιδιού/καρτών	600
Ιατρικός Έλεγχος Εκδιδομένων Προσώπων	54
Έλεγχοι Οίκων Ανοχής/ Επιτροπή Αδειοδότησης	1
Πιστοποιητικά Εκδιδομένων Προσώπων-Βεβαίωση Άσκησης Υπηρετικού Προσωπικού Υπηρετικού	3
Διερεύνηση Λοιμωδών Νοσημάτων –Ενημερώσεις	28
Περιπτώσεις συμβάντων σχολικής υγιεινής	
Διερεύνηση μη ασφαλών τροφίμων μετά από καταγγελία καταναλωτών	2
Γνωμοδοτήσεις για Άδειες Καταστημάτων και χώρους παροχής υπηρεσιών	2 Καντίνες
Έκτακτοι έλεγχοι κολυμβητικών δεξαμενών	4
Διερεύνηση Ανθυγιεινών Εστιών/αδικοπεραίωτες διοικητικά (έχουν ελεγχθεί)	138
Διερεύνηση κοινωνικών θεμάτων- Υγιεινή κατοικιών με εισαγγελική παραγγελία	3
Γενικά εισαγγελικές παραγγελίες/απαντήσεις προς Αστυνομικά τμήματα	30
Έλεγχοι φορέων φροντίδας ηλικιωμένων	7
Έλεγχοι δομών φροντίδας υγείας	-
Κάπνισμα-ενημερώσεις- έλεγχοι/κυρώσεις	-
Εισηγήσεις για ποινικές κυρώσεις	30
Κοινοποιηθείσες Μηνύσεις εισερχόμενες από ΑΤ	150
Έκτακτες Αυτεπάγγελτες Επιθεωρήσεις ΚΥΕ-έλεγχοι ασφάλειας παρασκευής-διάθεσης τροφίμων+ επιτήρηση επίσημων γευμάτων	90
Συμμετοχές ΚΕΠΠΕ /Εισηγήσεις για συγκρότηση ΚΕΠΠΕ	6
ΘΕΜΑΤΑ ΧΥΤΑ	4

ΤΜΗΜΑ ΠΕΡΙΒΑΛΛΟΝΤΙΚΗΣ ΥΓΙΕΙΝΗΣ – ΥΓΕΙΟΝΟΜΙΚΟΥ ΕΛΕΓΧΟΥ & ΤΜΗΜΑ ΔΗΜΟΣΙΑΣ ΥΓΕΙΑΣ ΚΑΙ ΚΟΙΝΩΝΙΚΗΣ ΜΕΡΙΜΝΑΣ ΑΓΡΙΝΙΟΥ – Β εξάμηνο	
Παρακολούθηση λυμάτων	8
Έλεγχοι –Βεβαιώσεις καταλληλότητας οχημάτων μεταφοράς τροφίμων	73
Έγγραφα Γνωστοποίησης Αδειών Με Δήλωση	260
Δράσεις Κινητής Μονάδας Αιμοληψίας Διαγνωστικοί έλεγχοι COVID-19, αιμοδοσία	15
Έλεγχοι φορέων παροχής υπηρεσιών υγείας-Επιτροπές	3
Διαχείριση θεμάτων Ιδιωτικών Φορέων παροχής Υπηρεσιών παραϊατρικών	-
Ενημερώσεις πληθυσμού για θέματα Δημόσιας Υγείας-Συνδρομή προγραμμάτων Δημόσιας Υγείας:	-ενημέρωση πολιτών και επιχειρήσεων και φορέων για το κάπνισμα και την αντικαπνιστική νομοθεσία -ενημέρωση πολιτών για την ασφάλεια νερού -ενημέρωση σχολείων για τα τρόφιμα κυλικείων -ενημερώσεις πολιτών και επιχειρήσεων και φορέων για την πανδημία COVID-19
Παρακολούθηση καταπολέμησης κουνουπιών-συστάσεις –στοιχεία/έκτακτοι έλεγχοι Καθημερινή παρακολούθηση	Επιτροπές παρακολούθησης έργου Διαχείριση καταγγελιών για θέματα κουνουπιών: 17
Αυτεπάγγελτη αναζήτηση στοιχείων (ποινικά μητρώα, ποινική κατάσταση προσώπων, διοικητικές πράξεις, εγκυρότητα εγγράφων)	50
Αναγνώρισεις δικτύων πόσιμου νερού/ δείγματα	18/1281 μικροβιολογικά, 12 χημικά
Έλεγχοι βυτιοφόρων μεταφοράς νερού	1
Δείγματα εμπορίου εμφιαλωμένα	- μικροβιολογικά, - χημικά
Έλεγχος εργοστασίου «ΚΟΡΠΗ»	3 αναγνώρισεις/δείγματα 25 μικροβιολογικά, 10 χημικά
Αναγνώριση ακτών κολύμβησης/ δείγματα	2/23
Γνωμοδοτήσεις-Έλεγχοι κολυμβητικών δεξαμενών	2
Γνωμοδοτήσεις για μεταφορά νεκρών, οστών απολύμανση	4
Συμμετοχή σε επιτροπές κτηνοτροφικών / θέματα	25
Έλεγχοι γυμναστηρίων	15
Επιτροπή παραλαβής τροφίμων ΤΕΒΑ	16
Επιτροπές παραλαβής	SETRAC Προμήθεια Υλικών ατομικής προστασίας ΜΑΣΚΩΝ FFP2 Επιτροπή αξιολόγησης προσφορών για εργαστήριο ανάλυσης ποιότητας Υδάτων
Έλεγχοι καταφυγίων	49
Γνωμοδότηση για άδεια παιδότοπου	2
Ενημέρωση-έλεγχος πολιτικού αερολιμένα Ακτίου	1 επιθεώρηση/συνεχής ενημέρωση
Ενημέρωση λιμένα Πλατυγιαλίου και Λιμεναρχείων-Λιμενικών Τμημάτων, Λιμενικών Πρακτόρων-Μαρινών για θέματα ΔΥΚ –	42 πλοία/ συνεχής ενημέρωση

ΤΜΗΜΑ ΠΕΡΙΒΑΛΛΟΝΤΙΚΗΣ ΥΓΙΕΙΝΗΣ – ΥΓΕΙΟΝΟΜΙΚΟΥ ΕΛΕΓΧΟΥ & ΤΜΗΜΑ ΔΗΜΟΣΙΑΣ ΥΓΕΙΑΣ ΚΑΙ ΚΟΙΝΩΝΙΚΗΣ ΜΕΡΙΜΝΑΣ ΑΓΡΙΝΙΟΥ – Β εξάμηνο

πανδημίας-προστασία	
Έλεγχοι κατά την περίοδο πανδημίας COVID-19	<ul style="list-style-type: none"> έλεγχοι καταστημάτων υγειονομικού ενδιαφέροντος και λιανικής πώλησης ειδών: 450 έλεγχοι καταστημάτων υγειονομικού ενδιαφέροντος και λιανικής πώλησης ειδών μαζί με την Δ/ση Ανάπτυξης: 305 έλεγχοι καταστημάτων υγειονομικού ενδιαφέροντος παρουσία Α.Τ. Μεσολογγίου: 70 Έλεγχοι λαϊκών αγορών: 25 έλεγχοι γηροκομείων: 7 έλεγχοι κατασκηνώσεων για τήρηση όρων COVID-19:5 έλεγχοι, ενημέρωση για ελευθεροεπικοινωνία πλοίων μέσω πανδημίας COVID-19:49 πλοία έλεγχοι σχολείων εφαρμογής μέτρων: 8

ΤΜΗΜΑ ΦΑΡΜΑΚΩΝ & ΦΑΡΜΑΚΕΙΩΝ & ΤΜΗΜΑ ΔΗΜΟΣΙΑΣ ΥΓΕΙΑΣ ΚΑΙ ΚΟΙΝΩΝΙΚΗΣ ΜΕΡΙΜΝΑΣ ΑΓΡΙΝΙΟΥ

A εξάμηνο 2021

ΤΜΗΜΑ ΦΑΡΜΑΚΩΝ & ΦΑΡΜΑΚΕΙΩΝ & ΤΜΗΜΑ ΔΗΜΟΣΙΑΣ ΥΓΕΙΑΣ ΚΑΙ ΚΟΙΝΩΝΙΚΗΣ ΜΕΡΙΜΝΑΣ ΑΓΡΙΝΙΟΥ – Α εξάμηνο

Άδειες ίδρυσης φαρμακείων άδειες λειτουργίας-συστέγασης άδειες λειτουργίας νεοϊδρυθέντων φαρμακείων	άδειες ίδρυσης: 3, άδεια λειτουργίας- συστέγασης: 2 άδειες λειτουργίας νεοϊδρυθέντων φαρμακείων: 3
Άδειες μεταφοράς φαρμακείων	3
αντικατάσταση επιστημονικού υπευθύνου	1
ένταξη σε διευρυμένο ωράριο	4
Υποχρεωτικό ωράριο – εφημερίες	4
Πρόσκαιρο κλείσιμο φαρμακείων	3
Απουσία φαρμακοποιού	3
Έκτακτοι έλεγχοι φαρμακείων και κατόπιν καταγγελιών	20
Μνημονιακή υποχρέωση τριμήνων στο Υπουργείο (μεταβολή φαρμακείων)	2
Διεκπεραίωση εγγράφων Υπουργείου Υγείας, πολιτών κλπ	42
Γνωστοποίηση κενών θέσεων φαρμακείων	2
Χορήγηση βεβαιώσεων μεταβολών – προϋπηρεσίας ,εγγράφων από το αρχείο στους φαρμακοποιούς ,διεκπεραίωση αιτημάτων φαρμακοποιών , αλληλογραφία με φαρμακευτικούς συλλόγους,	5

ΤΜΗΜΑ ΦΑΡΜΑΚΩΝ & ΦΑΡΜΑΚΕΙΩΝ & ΤΜΗΜΑ ΔΗΜΟΣΙΑΣ ΥΓΕΙΑΣ ΚΑΙ ΚΟΙΝΩΝΙΚΗΣ ΜΕΡΙΜΝΑΣ ΑΓΡΙΝΙΟΥ – Α εξάμηνο	
(εφαρμογή νομοθεσίας , επιθεώρηση φαρμακείων παρακολούθηση πρακτικής φαρμακοποιών κ.λπ.)	
Αναρτήσεις ΔΙΑΥΓΕΙΑ αποφάσεων	25
Αποστολή τριμηνιαίων καταστάσεων ναρκωτικών στο Υπουργείο Υγείας για Νοσηλευτική Μονάδα Αγρινίου, Νοσηλευτική Μονάδα Μεσολογγίου του Νοσοκομείου Αιτωλοακαρνανίας καθώς και για την κλινική Ιπποκράτειο Ίδρυμα	2
Διεκπεραίωση αιτημάτων για έγκριση αγοράς ναρκωτικών των νοσηλευτικών ιδρυμάτων και των φαρμακοποιών από την κεντρική αποθήκη ναρκωτικών	3
Πρακτική Άσκηση Φαρμακοποιών/ βοηθών	3/1
πιστοποιητικά πρακτικής βοηθών φαρμακείων	4
Επικύρωση ένορκων βεβαιώσεων	1
Διαβίβαση αιτημάτων για εξετάσεις φαρμακοποιών στο ΚΕΣΥ	2
Διαβίβαση φακέλων για εξετάσεις βοηθών φαρμακείου	4
Θεώρηση μπλοκ ναρκωτικών Ιδιωτών Ιατρών	3
Θεώρηση Μπλοκ ναρκωτικών Νοσοκομείων & Κέντρων Υγείας	38

Β εξάμηνο 2021

ΤΜΗΜΑ ΦΑΡΜΑΚΩΝ & ΦΑΡΜΑΚΕΙΩΝ & ΤΜΗΜΑ ΔΗΜΟΣΙΑΣ ΥΓΕΙΑΣ ΚΑΙ ΚΟΙΝΩΝΙΚΗΣ ΜΕΡΙΜΝΑΣ ΑΓΡΙΝΙΟΥ – Β εξάμηνο	
Άδειες ίδρυσης φαρμακείων άδειες λειτουργίας-συστέγασης άδειες λειτουργίας νεοϊδρυθέντων φαρμακείων	άδειες ίδρυσης: 2, άδεια λειτουργίας- συστέγασης: 2 άδειες λειτουργίας νεοϊδρυθέντων φαρμακείων: 0
Ανάκληση Άδειας Ίδρυσης Φαρμακείων	3
Άδειες μεταφοράς φαρμακείων	-
αντικατάσταση επιστημονικού υπευθύνου	-
ένταξη σε διευρυμένο ωράριο	6
Υποχρεωτικό ωράριο – εφημερίες	4
Πρόσκαιρο κλείσιμο φαρμακείων	50
Απουσία φαρμακοποιού	3
Έκτακτοι έλεγχοι φαρμακείων και κατόπιν καταγγελιών	25
Μνημονιακή υποχρέωση τριμήνων στο Υπουργείο (μεταβολή φαρμακείων)	3
Διεκπεραίωση εγγράφων Υπουργείου Υγείας, πολιτών κλπ	-
Αναζήτηση Ποινικού Μητρώου	37
Γνωστοποίηση κενών θέσεων φαρμακείων	-
Χορήγηση βεβαιώσεων μεταβολών – προϋπηρεσίας, εγγράφων από το αρχείο στους φαρμακοποιούς, διεκπεραίωση αιτημάτων φαρμακοποιών, αλληλογραφία με φαρμακευτικούς συλλόγους, (εφαρμογή νομοθεσίας, επιθεώρηση φαρμακείων παρακολούθηση πρακτικής φαρμακοποιών κλπ)	6
Αναρτήσεις ΔΙΑΥΓΕΙΑ αποφάσεων	25

ΤΜΗΜΑ ΦΑΡΜΑΚΩΝ & ΦΑΡΜΑΚΕΙΩΝ & ΤΜΗΜΑ ΔΗΜΟΣΙΑΣ ΥΓΕΙΑΣ ΚΑΙ ΚΟΙΝΩΝΙΚΗΣ ΜΕΡΙΜΝΑΣ ΑΓΡΙΝΙΟΥ – Β εξάμηνο	
Αποστολή τριμηνιαίων καταστάσεων ναρκωτικών στο Υπουργείο Υγείας για Νοσηλευτική Μονάδα Αγρινίου, Νοσηλευτική Μονάδα Μεσολογγίου του Νοσοκομείου Αιτωλοακαρνανίας καθώς και για την κλινική Ιπποκράτειο Ίδρυμα	2
Ανάκληση πάγιας αγοράς Ναρκωτικών	2
Διεκπεραίωση αιτημάτων για έγκριση αγοράς ναρκωτικών των νοσηλευτικών ιδρυμάτων και των φαρμακοποιών από την κεντρική αποθήκη ναρκωτικών	3
Πρακτική Άσκηση Φαρμακοποιών/ βοηθών	5/0
πιστοποιητικά πρακτικής βοηθών φαρμακείων	4
Επικύρωση ένορκων βεβαιώσεων	3
Διαβίβαση αιτημάτων για εξετάσεις φαρμακοποιών στο ΚΕΣΥ	2
Διαβίβαση φακέλων για εξετάσεις βοηθών φαρμακείου	-
Θεώρηση μπλοκ ναρκωτικών Ιδιωτών Ιατρών	-
Θεώρηση Μπλοκ ναρκωτικών Νοσοκομείων & Κέντρων Υγείας & κτηνιάτρους	2

ΤΜΗΜΑ ΚΟΙΝΩΝΙΚΗΣ ΑΛΛΗΛΕΓΓΥΗΣ & ΤΜΗΜΑ ΔΗΜΟΣΙΑΣ ΥΓΕΙΑΣ ΚΑΙ ΚΟΙΝΩΝΙΚΗΣ ΜΕΡΙΜΝΑΣ ΑΓΡΙΝΙΟΥ

Α εξάμηνο 2021

ΤΜΗΜΑ ΚΟΙΝΩΝΙΚΗΣ ΑΛΛΗΛΕΓΓΥΗΣ & ΤΜΗΜΑ ΔΗΜΟΣΙΑΣ ΥΓΕΙΑΣ ΚΑΙ ΚΟΙΝΩΝΙΚΗΣ ΜΕΡΙΜΝΑΣ ΑΓΡΙΝΙΟΥ - Α εξάμηνο 2021	
Κάρτες ΑΜΕΑ έκδοση ή θεώρηση	493
Χορήγηση Βεβαιώσεων άσκησης Επαγγελματιών Υγείας	45
Έλεγχος γνησιότητας πιστοποιητικών Ν. 4305/2014, Δειγματοληπτικός έλεγχος φ/α Ν. 4250/2014 Αυτεπάγγελτη αναζήτηση δικαιολογητικών Έλεγχοι Γνησιότητας πτυχίων – ΙΜΙ	39 έλεγχοι γνησιότητας πιστοποιητικών/ έλεγχοι μέσω ΙΜΙ Διαδικασίες ορισμού νέων χρηστών και εκπαίδευση μέσω του ηλεκτρονικού εγχειριδίου
Αποφάσεις χορήγησης αδειών ίδρυσης και λειτουργίας προνοιακών δομών – δομών παροχής κοινωνικής φροντίδας (ΚΔΑΠ, ΚΔΑΠ-ΜΕΑ, ΣΥΔ, ΚΔΗΦ, ΚΑΑ, ΜΦΗ, ΚΗΦΗ, Κατασκηνώσεις κλπ)	8
Χορήγηση πιστοποιητικού υφισταμένης επαγγελματικής κατάστασης	0
Ανασύσταση φακέλων	2
Βεβαιώσεις γνησιότητας αδειών άσκησης επαγγέλματος ιατρικών και παραϊατρικών επαγγελματιών	74
Θέματα κοινωνικών δομών (διερεύνηση καταγγελιών- ενέργειες- επικαιροποίηση στοιχείων κλπ)	3
Αρμοδιότητες κοινωνικού συμβούλου Ν. 2345/95, αριθμ. Π3β/Φ.32/ΓΕΝ31542/23-04-2002 (Β' 577) ΥΑ σε εφαρμογή των αποφάσεων της ΠΔΕ περί ορισμού κοινωνικών συμβούλων για ελέγχους σε προνοιακές δομές	25 επισκέψεις σε ΜΦΠΑΔ, ΚΔΑΠ, ΚΔΑΠ ΜΕΑ, ΚΑΤΑΣΚΗΝΩΣΕΙΣ ΚΑΙ ΣΥΝΤΑΞΗ 22 ΕΚΘΕΣΕΩΝ ΑΞΙΟΛΟΓΗΣΗΣ ΟΡΓΑΝΩΣΗΣ ΚΑΙ

ΤΜΗΜΑ ΚΟΙΝΩΝΙΚΗΣ ΑΛΛΗΛΕΓΓΥΗΣ & ΤΜΗΜΑ ΔΗΜΟΣΙΑΣ ΥΓΕΙΑΣ ΚΑΙ ΚΟΙΝΩΝΙΚΗΣ ΜΕΡΙΜΝΑΣ ΑΓΡΙΝΙΟΥ - Α εξάμηνο 2021	
	ΛΕΙΤΟΥΡΓΙΑΣ
Βεβαιώσεις κρατήσεων και υπηρεσίας υπαίθρου (θέματα ιατρών)	11
Διαδικασία ένταξης ιδιωτικών φορέων παροχής κοινωνικής φροντίδας στο Εθνικό Μητρώο και στο Μητρώο Περιφερειακών Ενοτήτων	Εισηγήσεις σκοπιμότητας για την πιστοποίηση ή ανανέωση πιστοποίησης των φορέων παροχής κοινωνικής φροντίδας: 2
Βεβαιώσεις καλής λειτουργίας δομών παροχής κοινωνικής φροντίδας	1
Διαχείριση φακέλων υιοθεσίας, αναδοχής και επιμέλειας ανηλίκων, εφαρμογή νομοθεσίας και διεξαγωγής κοινωνικής έρευνας για την καταλληλότητα των υποψήφιων θετών γονιών, ενέργειες εγγραφής στο Ειδικό Μητρώο Υποψήφιων Γονέων. Διαχείριση εφαρμογής anynet.gr. Διεξαγωγή κοινωνικής έρευνας και σύνταξη εκθέσεων κατόπιν εισαγγελικής εντολής	Παροχή συμβουλευτικής, υποστήριξης και παραπομπής: 9 Αναδοχές, Επιμέλειες: 11 (5 ενεργές) Επισκέψεις-συναντήσεις-διεξαγωγή κοινωνικής έρευνας: 14 Εποπτεία αναδόχων: 4 Υιοθεσίες: 5 Κοινωνικές έρευνες σε εξέλιξη: 3 Κοινωνικές έρευνες ολοκληρωμένες: 2 Επισκέψεις-συναντήσεις-διεξαγωγή κοινωνικής έρευνας: 12
Συγκρότηση Επιτροπών για την γνωμοδότηση της καταλληλότητας ακινήτων και εκτάσεων (προνοιακών δομών)	8 συγκροτήσεις – τροποποιήσεις επιτροπών /διάφορα διοικητικά έγγραφα
Συμμετοχή σε επιτροπές (ΚΔΑΠ, ΚΔΑΠ ΜΕΑ, Κατασκηνώσεων, ΜΦΗ, ΚΗΦΗ)	13
Χορηγήσεις αντιγράφων από αρχείο υπηρεσίας-διαβιβάσεις:	10
Ενημέρωση προνοιακών δομών, δήμων, Νομικών προσώπων Δήμων & Μητροπόλεων για Covid-19 & συνεχή παρακολούθηση δομών ανοιχτής φροντίδας που δεν τέθηκαν σε αναστολή λειτουργίας	25
Πιστοποιητικά υγείας αποκλειστικών νοσοκόμων	16
ΔΙΟΙΚΗΤΙΚΕΣ ΠΡΑΞΕΙΣ	
ΕΠΙΜΟΡΦΩΣΗ-ΕΝΗΜΕΡΩΣΗ ΥΠΑΛΛΗΛΩΝ	3 Συμμετοχές υπαλλήλων σε συνέδρια –ενημερώσεις-συσκέψεις
Συμμετοχή σε επιτροπές ελέγχου αναρρωτικών αδειών ΑΤ, θεώρηση αναρρωτικών αδειών Αστυνομικών , Πυροσβεστικής	48
Διάφορα διοικητικά θέματα	250
Αριθμός εισερχομένων θεμάτων -εγγράφων (αρ. πρωτοκόλλου - ηλεκτρονικό πρωτόκολλο)	2796

Β εξάμηνο 2021

ΤΜΗΜΑ ΚΟΙΝΩΝΙΚΗΣ ΑΛΛΗΛΕΓΓΥΗΣ & ΤΜΗΜΑ ΔΗΜΟΣΙΑΣ ΥΓΕΙΑΣ ΚΑΙ ΚΟΙΝΩΝΙΚΗΣ ΜΕΡΙΜΝΑΣ ΑΓΡΙΝΙΟΥ - Β εξάμηνο 2021	
Κάρτες ΑΜΕΑ έκδοση ή θεώρηση	257
Χορήγηση Βεβαιώσεων άσκησης Επαγγελματιών Υγείας	72
Έλεγχος γνησιότητας πιστοποιητικών Ν. 4305/2014, Δειγματοληπτικός έλεγχος φ/α Ν. 4250/2014 Αυτεπάγγελτη αναζήτηση δικαιολογητικών Έλεγχοι Γνησιότητας πτυχίων –IMI	68 έλεγχοι γνησιότητας πιστοποιητικών 28 έλεγχοι μέσω IMI
Αποφάσεις χορήγησης αδειών ίδρυσης και λειτουργίας προνοιακών δομών –δομών παροχής κοινωνικής φροντίδας (ΚΔΑΠ, ΚΔΑΠ-ΜΕΑ, ΣΥΔ, ΚΔΗΦ, ΚΑΑ, ΜΦΗ, ΚΗΦΗ, Κατασκηνώσεις κλπ)	1 άδεια ΣΥΔ, 3 άδειες ΚΔΑΠ, 1 άδεια ΚΔΑΠ μεΑ, 7 αναθεωρήσεις άδειας ΚΔΑΠ
Αποφάσεις έγκρισης κανονισμού λειτουργίας ΚΔΑΠ και ΚΔΑΠ μεΑ	10
Χορήγηση πιστοποιητικού υφισταμένης επαγγελματικής κατάστασης	-
Ανασύσταση φακέλων	2
Βεβαιώσεις γνησιότητας αδειών άσκησης επαγγέλματος ιατρικών και παραϊατρικών επαγγελματιών	56
Θέματα κοινωνικών δομών (διερεύνηση καταγγελιών- ενέργειες- επικαιροποίηση στοιχείων κλπ)	24 & εβδομαδιαία ενημέρωση δομών κοινωνικής Πρόνοιας για τα έκτακτα μέτρα προστασίας της δημόσιας υγείας από τον κίνδυνο περαιτέρω διασποράς του COVID-19
Αρμοδιότητες κοινωνικού συμβούλου Ν. 2345/95, αριθμ. Π3β/Φ.32/ΓΕΝ31542/23-04-2002 (Β' 577) ΥΑ σε εφαρμογή των αποφάσεων της ΠΔΕ περί ορισμού κοινωνικών συμβούλων για ελέγχους σε προνοιακές δομές	Επισκέψεις και σύνταξη 12 εκθέσεων αξιολόγησης (ΚΔΑΠ, ΚΔΑΠ μεΑ, κατασκηνώσεις) 9 επισκέψεις σε ΜΦΠΑΔ και σύνταξη 8 εκθέσεων αυτών.
Βεβαιώσεις κρατήσεων και υπηρεσίας υπαίθρου (θέματα ιατρών)	20
Διαδικασία ένταξης ιδιωτικών φορέων παροχής κοινωνικής φροντίδας στο Εθνικό Μητρώο και στο Μητρώο Περιφερειακών Ενοτήτων	Εισηγήσεις σκοπιμότητας για την πιστοποίηση ή ανανέωση πιστοποίησης των φορέων παροχής κοινωνικής φροντίδας: 1 (Κέντρο Πρόληψης ΟΔΥΣΣΕΑΣ)
Βεβαιώσεις καλής λειτουργίας δομών παροχής κοινωνικής φροντίδας	3
Διαχείριση φακέλων υιοθεσίας, αναδοχής και επιμέλειας ανηλίκων, εφαρμογή νομοθεσίας και διεξαγωγής κοινωνικής έρευνας για την καταλληλότητα των υποψήφιων θετών γονιών, ενέργειες εγγραφής στο Ειδικό Μητρώο Υποψήφιων Γονέων. Διαχείριση εφαρμογής anynet.gr. Διεξαγωγή κοινωνικής έρευνας και σύνταξη εκθέσεων κατόπιν εισαγγελικής εντολής	Παροχή συμβουλευτικής, υποστήριξης και παραπομπής: 9 Αναδοχές, Επιμέλειες: 5 (5 ενεργές) Επισκέψεις-συναντήσεις-διεξαγωγή κοινωνικής έρευνας: 16 Εποπτεία αναδόχων: 3 Υιοθεσίες: 2 Κοινωνικές έρευνες σε εξέλιξη: - Κοινωνικές έρευνες ολοκληρωμένες: Επισκέψεις-συναντήσεις-διεξαγωγή κοινωνικής έρευνας:

Συγκρότηση Επιτροπών για την γνωμοδότηση της καταλληλότητας ακινήτων και εκτάσεων (προνοιακών δομών)	9 συγκροτήσεις – τροποποιήσεις επιτροπών /διάφορα διοικητικά έγγραφα
Συμμετοχή σε επιτροπές (ΚΔΑΠ, ΚΔΑΠ ΜΕΑ, Κατασκηνώσεων, ΜΦΗ, ΚΗΦΗ)	11
Χορηγήσεις αντιγράφων από αρχείο υπηρεσίας-διαβιβάσεις:	10
Ενημέρωση προνοιακών δομών, δήμων, Νομικών προσώπων Δήμων & Μητροπόλεων για COVID-19 & συνεχή παρακολούθηση δομών ανοιχτής φροντίδας που δεν τέθηκαν σε αναστολή λειτουργίας	25
Πιστοποιητικά υγείας αποκλειστικών νοσοκόμων	10
ΔΙΟΙΚΗΤΙΚΕΣ ΠΡΑΞΕΙΣ	400
ΕΠΙΜΟΡΦΩΣΗ-ΕΝΗΜΕΡΩΣΗ ΥΠΑΛΛΗΛΩΝ	5 Συμμετοχές υπαλλήλων σε συνέδρια –ενημερώσεις-συσκέψεις
ΕΝΗΜΕΡΩΣΗ ΠΟΛΙΤΩΝ ΚΑΘΗΜΕΡΙΝΗ ΤΗΛΕΦΩΝΙΚΗ ΚΑΙ ΔΙΑΖΩΣΗΣ	45/ημέρα
Διαχείριση αμιγώς διοικητικών θεμάτων-νομοθετημάτων – ενημέρωση υπαλλήλων – εισηγήσεις δεσμεύσεων δαπανών – εισηγήσεις προς άλλες υπηρεσίες	20 θέματα
Διαβιβάσεις υποθέσεων σε αρμόδιους φορείς που δεν ανήκουν στις αρμοδιότητες της υπηρεσίας μας	3 θέματα παραχώρησης ακινήτων από το Υπουργείο Υγείας
Συμμετοχή σε επιτροπές ελέγχου αναρρωτικών αδειών ΑΤ, θεώρηση αναρρωτικών αδειών Αστυνομικών, Πυροσβεστικής	30
Διάφορα διοικητικά θέματα	250
Αριθμός εισερχομένων θεμάτων -εγγράφων (αρ. πρωτοκόλλου - ηλεκτρονικό πρωτόκολλο)	2686

Επιπλέον:

- Έλεγχοι για τον περιορισμό της περαιτέρω διασποράς του COVID-19 σε επιχειρήσεις -καταστήματα υγειονομικού ενδιαφέροντος, σε λαϊκές αγορές, σε σχολεία πρωτοβάθμιας και δευτεροβάθμιας εκπαίδευσης, σε γηροκομεία, σε διάφορες δομές των δήμων.
- Έλεγχοι της Επιτροπής για την καταπολέμηση κουνουπιών στην Π.Ε Αιτ/νίας, παρακολούθηση της συμβεβλημένης εταιρίας για τη βεβαίωση καλής εκτέλεσης του έργου.
- Έλεγχοι για τον ιό του Δυτικού Νείλου στο Δήμο Ακτίου-Βόνιτσας.
- Συμμετοχή στην επιτροπή για διανομή τροφίμων – πρόγραμμα ΤΕΒΑ
- Συμμετοχή στην δράση «Μένει μυστικό»
- Συμμετοχή στην δράση «Νύχτα χωρίς αλκοόλ»

ΔΙΕΥΘΥΝΣΗ ΔΗΜΟΣΙΑΣ ΥΓΕΙΑΣ ΚΑΙ ΚΟΙΝΩΝΙΚΗΣ ΜΕΡΙΜΝΑΣ ΠΕ ΗΛΕΙΑΣ

ΤΜΗΜΑ ΚΟΙΝΩΝΙΚΗΣ ΑΛΛΗΛΕΓΓΥΗΣ Π.Ε. ΗΛΕΙΑΣ

Α Εξάμηνο 2021

	ΤΜΗΜΑ ΚΟΙΝΩΝΙΚΗΣ ΑΛΛΗΛΕΓΓΥΗΣ Π.Ε. ΗΛΕΙΑΣ – Α εξάμηνο	Αριθμός
1	Κατανομή επιχορηγήσεων σε Ιδρύματα προνοιακού χαρακτήρα	4
2	Ετήσια εταιρική εισφορά στα Κέντρα Πρόληψης κατά των εξαρτησιογόνων ουσιών	
3	Επιχορηγήσεις φορέων από το προϊόν του Ειδικού Κρατικού Λαχείου	
4	Κοινωνικοί έλεγχοι	53
5	Κοινωφελή εργασία	
6	Παραχωρητήρια -Σεισμόπληκτα	37
7	Άδειες παιδικών εξοχών	2
8	Άδεια ίδρυσης-λειτουργίας ΚΗΦΗ	
9	Άδεια Λειτουργίας ΚΔΑΠ και τροποποιήσεις	11
	Άδεια Λειτουργίας ΚΔΑΠ ΜΕΑ	2
10	Δικαστικές Συμπαράστασεις	23
11	ΟΙΚΟΘΕΝ ΕΝΕΡΓΕΙΕΣ ΓΙΑ ΠΡΟΣΤΑΣΙΑ ΟΙΚΟΓΕΝΕΙΩΝ -ΑΤΟΜΩΝ	60
12	Έκδοση άδειας λαχειοφόρου αγοράς	1
13	Ανάκληση άδειας ίδρυσης & λειτουργίας ΚΔΑΠ	
14	Αναγγελίας άσκησης επάγγελματων υγείας	30
15	Πιστοποιητικά υφιστάμενης επαγγελματικής κατάστασης	4
16	Γνησιότητα αδειών επαγγελματων υγείας	56
17	Άδεια ίδρυσης & λειτουργίας Μ.Φ.Η.	
18	Κάρτες ΑΜΕΑ	23
19	Γνησιότητα τιτλου Κ.Λ.	
20	Πιστοποιητικά υγείας αποκλειστικών αδελφών νοσοκόμων	20
	ΥΙΟΘΕΣΕΙΕΣ	7
21	Κοινωνικός Σύμβουλος	84
22	Εθνικό & Περιφερειακό Μητρώο	

	ΤΜΗΜΑ ΚΟΙΝΩΝΙΚΗΣ ΑΛΛΗΛΕΓΓΥΗΣ Π.Ε. ΗΛΕΙΑΣ – Α εξάμηνο	Αριθμός
1	Στήριξη των δήμων για τη στεγαστική, κοινωνική και οικονομική επανένταξη ατόμων	
2	Παρεμβάσεις σε θέματα κακοποίησης και παραμέλησης ανηλίκων	
3	Παροχή συμβουλευτικής και ψυχολογικής στήριξης	61
4	Πρώθηση θεμάτων υιοθεσιών	5
5	Χορήγηση καρτών ΑΜΕΑ	23
6	Βεβαιώσεις στεγαστικής συνδρομής	25
7	Λειτουργία Ογκολογικού Ξενώνα "Ελπίδα"	
8	Έλεγχοι σε ΜΦΗ για COVID 19	36

	ΤΜΗΜΑ ΚΟΙΝΩΝΙΚΗΣ ΑΛΛΗΛΕΓΓΥΗΣ Π.Ε. ΗΛΕΙΑΣ – Α εξάμηνο	Αριθμός
9	Εισαγωγές ΑΜΕΑ	8
10	Αναγγελία Κοινωνικών Λειτουργιών	2
11	Κοινωνικός Σύμβουλος	60
12	Έλεγχος γνησιότητας άδειας Κοιν. Λειτουργιών	2
13	Παρακολούθηση υιοθεσιών/ Εκπαίδευση θετών Γονέων	6
14	Αναζήτηση φυσικών μητέρων	2
15	Κοινωνικές έρευνες με εισαγγελική εντολή	28
16	Μεταφορά ανηλίκων σε δομές φιλοξενίας ή συγγενικά πρόσωπα	
21	Ηλεκτρονικό σύστημα πληροφόρησης για την εσωτερική αγορά (IMI)	0
22	Ύπαρξη δικαιωμάτων Ελληνικού Δημοσίου	2
23	Αυτεπάγγελτη αναζήτηση εγγράφων	70
24	Οίκοθεν ενέργειες	64
25	Αποστολή πινάκων ιατρών και Οδοντιάτρων του νομού μας στην Ελληνική Στατιστική Αρχή	4
26	Εκπαίδευση σπουδαστών κοινωνικής εργασίας	0
27	ΡΟΛΟΣ ΔΙΚΑΣΤΙΚΟΥ ΣΥΜΠΑΡΑΣΤΑΤΗ	1

Β Εξάμηνο 2021

- Ενημέρωση πολιτών για κοινωνικές και οικονομικές παροχές, παροχή συμβουλευτικής, ψυχολογικής και κοινωνικής υποστήριξης και παραπομπή στις αρμόδιες υπηρεσίες. Σε καθημερινή βάση πραγματοποιείται υποδοχή ή εξαποστάσεως εξυπηρέτηση πολιτών για θέματα που άπτονται παιδικής προστασίας, προβλημάτων υγείας, προσωπικών και οικογενειακών προβλημάτων που απαιτούν ιδιαίτερους χειρισμούς για την εξεύρεση της προσφορότερης λύσης μέσω της συμβουλευτικής διαδικασίας.
- Πραγματοποιήθηκαν από τους ορισθέντες Κοινωνικούς Συμβούλους σε εξήντα εννέα (69) δομές κοινωνικής φροντίδας, κοινωνικές έρευνες, έλεγχοι, αλλά και επανέλεγχοι, (όπου απαιτείται), με επισκέψεις σε Ιδιωτικές ΜΦΠΑΔ (Παιδικοί Σταθμοί), Μονάδες Φροντίδας Ηλικιωμένων (Μ.Φ.Η.), Κέντρα Δημιουργικής Απασχόλησης (ΚΔΑΠ, ΚΔΑΠ-ΜΕΑ), Στέγες Υποστηριζόμενης Διαβίωσης (Σ.Υ.Δ.), Παιδικές Εξοχές και Ιδρύματα, στο πλαίσιο της αρμοδιότητάς σχετικά με τον Κοινωνικό Σύμβουλο, κατ' εφαρμογή της παρ. 4 του άρθρου 1 του ν. 2345/1995 (Α' 213) καθώς και αρμοδιοτήτων ελέγχου των ιδρυμάτων ή των Μονάδων Φροντίδας Ηλικιωμένων (ΜΦΗ) και των φορέων παιδικής προστασίας περιλαμβανομένης της σύνταξης σχετικών εκθέσεων και διατύπωσης αντίστοιχων προτάσεων και τη διενέργεια κοινωνικών ερευνών για την εφαρμογή των προγραμμάτων πρόνοιας.
- Επίσης, στους Φορείς αρμοδιότητας της ΠΔΕ διενεργήθηκαν τακτικές και έκτακτες επισκέψεις προκειμένου να πραγματοποιηθούν ενημερώσεις και έλεγχοι για την εφαρμογή και τήρηση των μέτρων στο πλαίσιο ανάγκης περιορισμού της διασποράς του κορωνοϊού COVID-19.

- Στο πλαίσιο υλοποίησης του θεσμού **αναδοχής ανηλίκων** πραγματοποιήθηκαν οι παρακάτω ενέργειες:
 - α. Υποδοχή και ηλεκτρονική καταχώριση της αίτησης και των απαιτούμενων δικαιολογητικών των αιτούντων για αναδοχή ανηλίκων.
 - β. Διενέργεια κοινωνικής έρευνας για την καταλληλότητα 5 υποψηφίων θετών οικογενειών.
 - γ. Συμμετοχή σε ένα (1) εκπαιδευτικό πρόγραμμα αναδοχής και τέσσερα (4) υιοθεσίας (30 ωρών), τα οποία διεξήχθησαν διαδικτυακά, παρέχοντας τη δυνατότητα συμμετοχής υποψηφίων θετών και ανάδοχων, κατοίκους άλλων Περιφερειών.
- Στο πλαίσιο υλοποίησης του θεσμού **υιοθεσίας ανηλίκων** πραγματοποιήθηκαν οι παρακάτω ενέργειες:
 - α. Υποδοχή και ηλεκτρονική καταχώριση της αίτησης και των απαιτούμενων δικαιολογητικών των αιτούντων για υιοθεσία ανηλίκων.
 - β. Διεξαγωγή κοινωνικής έρευνας για την αξιολόγηση πέντε (5) υποψηφίων θετών οικογενειών.
 - γ. Διεξαγωγή κοινωνικής έρευνας για την αναζήτηση μίας (1) βιολογικής οικογενείας ανήλικο προς υιοθεσία.
 - δ. Ολοκλήρωση και έκδοση δικαστικής απόφασης υιοθεσίας για μια (1) ανήλικο.
 - ε. Τακτική συνεργασία με Μονάδες Παιδικής Προστασίας στο πλαίσιο των προτάσεων σύνδεσης ανηλίκων με υποψήφιες θετές οικογένειες μέσω της ηλεκτρονικής πλατφόρμας anynet.
- Άσκηση καθηκόντων δικαστικού συμπαραστάτη: ενέργειες ατόμου με αναπηρία, το οποίο τελεί σε καθεστώς δικαστικής συμπαράστασης. Άσκηση καθηκόντων μέλους εποπτικού συμβουλίου δικαστικής συμπαράστασης και διεξαγωγή κοινωνικής έρευνας για δικαστική συμπαράσταση.
- Διεξαγωγή κοινωνικής έρευνας για θέματα επιμέλειας ανηλίκων, δικαστική συμπαράσταση κ.α. (47 υποθέσεις).
- Διοικητική διεκπεραίωση όλων των υποθέσεων, αλληλογραφία με όλους τους αρμόδιους φορείς (Υπουργείο Εργασίας, Κοινωνικής Ασφάλισης και Κοινωνικής Αλληλεγγύης, Κεντρική Αρχή Διακρατικών Υιοθεσιών, Ιδρύματα, Αστυνομικά Τμήματα, Διευθύνσεις Κοινωνικής Μέριμνας άλλων Περιφερειών, Εισαγγελίες, Πρωτοδικεία κ.λ.π.), παρακολούθησης των δικαστικών υποθέσεων - εισαγγελικών παραγγελιών που αφορούν σε ανήλικα και άτομα ευάλωτων πληθυσμιακών ομάδων.
- Οι υπάλληλοι του Τμήματος συμμετείχαν ως μέλη σε επιτροπές α) για τη γνωμοδότηση της καταλληλότητας ακινήτων για τη χορήγηση αδειών ίδρυσης και λειτουργίας ΚΔΑΠ, ΚΔΠΑ-ΜΕΑ, ΜΦΗ κλπ., β) ΠΣΕΑ, γ) Επιτροπές προμηθειών.
- Διεκπεραίωση θεμάτων Διοικητικών Λειτουργιών, Πρωτοκόλλου, Αρχείου.
- Χορήγηση καρτών Αμεα δέκα (10).

- Απάντηση σε αιτήματα (17) κυρίως από επαγγελματίες Πολιτικούς Μηχανικούς, δικηγόρους, αλλά και πολίτες για την ανεύρεση των σχετικών φακέλων οικοδομικών αδειών από το Αρχείο και την απόδοση στους ενδιαφερόμενους σχετικών αντιγράφων.
- Εισαγωγές Αμεα σε ΜΦΗ μία (1).
- Αναγγελία Κοινωνικών Λειτουργιών δυο (2).
- Έλεγχος γνησιότητας άδειας Κοινωνικών λειτουργιών δυο (2).
- Ηλεκτρονικό σύστημα πληροφόρησης για την εσωτερική αγορά (IMI) τρία (3).
- Αποστολή πινάκων ιατρών και Οδοντιάτρων του νομού μας στην Ελληνική Στατική Αρχή δυο (2).
- Εκπαίδευση σπουδαστών Κοινωνικής Εργασίας μηδέν (0).
- Άδειες Παιδικών Εξοχών μηδέν (0).
- Άδειες ίδρυσης και λειτουργίας ΚΔΑΠ και τροποποιήσεις μια (1).
- Άδειες ίδρυσης και λειτουργίας ΚΔΑΠ Αμέα και τροποποιήσεις μηδέν (0).
- Αναγγελία άσκησης επαγγελματιών υγείας δέκα τρεις (13).
- Πιστοποιητικά υφιστάμενης επαγγελματικής κατάστασης ένα (1).
- Γνησιότητα αδειών επαγγελματιών υγείας τριάντα τρία (33).
- Άδεια ίδρυσης και λειτουργίας και τροποποιήσεις μία (1).
- Πιστοποιητικά υγείας αποκλειστικών αδελφών νοσοκόμων δέκα επτά (17).

Προτεραιότητες 2022

- Διενέργεια τακτικών και έκτακτων επισκέψεων προκειμένου να πραγματοποιηθούν ενημερώσεις και έλεγχοι για την εφαρμογή και τήρηση των μέτρων στο πλαίσιο ανάγκης περιορισμού της διασποράς του κορωνοϊού COVID-19.
- Υιοθεσίες.
- Εκπαιδευτικά προγράμματα αναδοχής και υιοθεσίας.

ΤΜΗΜΑ ΠΕΡΙΒΑΛΛΟΝΤΙΚΗΣ ΥΓΙΕΙΝΗΣ ΚΑΙ ΥΓΕΙΟΝΟΜΙΚΟΥ ΕΛΕΓΧΟΥ Π.Ε. ΗΛΕΙΑΣ Α Εξάμηνο 2021

	ΤΜΗΜΑ ΠΕΡΙΒΑΛΛΟΝΤΙΚΗΣ ΥΓΙΕΙΝΗΣ ΚΑΙ ΥΓΕΙΟΝΟΜΙΚΟΥ ΕΛΕΓΧΟΥ Π.Ε. ΗΛΕΙΑΣ – Α εξάμηνο	Συνολικός Αριθμός
1	Υγειονομικοί Έλεγχοι (τακτικοί και έκτακτοι)	531
2	Παρεμβάσεις υπηρεσιών (οίκοθεν, κατόπιν καταγγελιών, κατόπιν εισαγγελικών παραγγελιών)	32
3	Βεβαιώσεις καταλληλότητας αυτοκινήτων	50
4	Βεβαιώσεις για εξαγωγή προϊόντων	40
5	Βεβαιώσεις λειτουργίας αποχετευτικού συστήματος	7
6	Καταγγελίες πολιτών για ανθυγιεινές εστίες	230
7	Δειγματολοψίες πόσιμων νερών	56
8	Βεβαιώσεις μεταφοράς οστών	5
9	Πραγματοποίηση πάσης φύσεως υγειονομικών ελέγχων	593
10	Διεκπεραίωση εγγράφων γενικών θεμάτων	35
11	Καταγραφή θεμάτων στο μητρώο και αρχειοθέτηση	640
12	Παροχή πληροφοριών σε πολίτες όσον αφορά τους όρους και τις προϋποθέσεις για την κατασκευή και λειτουργία καταστημάτων υγειονομικού ενδιαφέροντος σύμφωνα με τις υγειονομικές διατάξεις	850
13	Παράσταση Υπαλλήλων ως μάρτυρες σε ποινικές - υπηρεσιακές υποθέσεις (δικαστήρια - προανακρίσεις)	23
14	Εφαρμογή Προγράμματος καταπολέμησης Κουνουπιών	25

	ΤΜΗΜΑ ΠΕΡΙΒΑΛΛΟΝΤΙΚΗΣ ΥΓΙΕΙΝΗΣ ΚΑΙ ΥΓΕΙΟΝΟΜΙΚΟΥ ΕΛΕΓΧΟΥ Π.Ε. ΗΛΕΙΑΣ – Α εξάμηνο	Συνολικός Αριθμός	
1	Δήλωση λοιμωδών νοσημάτων	4	
2	Επιδημιολογική Διερεύνηση Κρουσμάτων	λεϊσμανίαση	
		φυματίωσης	4
		μηνιγγίτιδας	
		γρίπης H1N1	
		Βρουκέλλωσης	
		Ανεμευλογιά	
		Ηπατίτιδας Β , HCV ΚΑΙ Α	
		νόσος των λεγεωναρίων	
		Λεπτοσπείρωση	
		ελονοσία	
	σαλμονέλλωση		
	σιγκέλλωση		
3	Διαδικασία παραγγελιών:εμβολίων ,Μέσων Ατομικής προστασίας και προμήθεια υγειονομικού υλικού	6	
4	Εμβολιασμοί (στα πλαίσια Ταξιδιωτικής Ιατρικής)	17	
5	Χορήγηση βιβλιαρίων υγείας νεογνών	250	
6	Χορήγηση καρτών φαινυλκετονουρίας	250	

	ΤΜΗΜΑ ΠΕΡΙΒΑΛΛΟΝΤΙΚΗΣ ΥΓΙΕΙΝΗΣ ΚΑΙ ΥΓΕΙΟΝΟΜΙΚΟΥ ΕΛΕΓΧΟΥ Π.Ε.	Συνολικός
7	Ενημέρωση και διανομή υλικού για πρόληψη από τον κορονοϊό κ.λ.π. σε πολίτες του νομού.	
8	Προγραμματισμός εξετάσεων στα εκδιδόμενα πρόσωπα επ' αμοιβής κάθε 15 ημέρες και στο υπηρετικό προσωπικό κάθε 6μηνο.	2
9	Έλεγχοι σε Οίκους Ανοχής (των απασχολούμενων σε αυτούς)	
10	Άδειες ασκήσεως επαγγέλματος εκδιδόμενων προσώπων επ' αμοιβή και ανακλήσεις	
11	Σύγκληση επιτροπής για γνωμοδότηση σχετικά με χορηγήσεις και διοικητικές κυρώσεις αδειών εγκατάστασης εκδιδόμενων επ' αμοιβής προσώπων	
12	Στατιστικά στοιχεία τροχαίων ατυχημάτων έτους 2021	6
13	Καταγραφή συμπτωμάτων προσωπικού με πιθανή έκθεση στον Κορονοϊό ανα ημέρα παρακολούθησης	
14	Δράσεις και διοργάνωση εθελοντικής αιμοδοσίας στο νομό μας	
15	Απονομή έντυπου υλικού στα σχολεία πρωτοβάθμιας και δευτεροβάθμιας εκπαίδευσης για πρόληψη από τον κορονοϊό.	
16	Διανομή εντομοαπωθητικών σε μετανάστες και εργάτες γης	
17	Διατύπωση και διαβίβαση γνώμης αναστολής των εκπαιδευτικών μονάδων πρωτοβάθμιας και δευτεροβάθμιας εκπαίδευσης	65

Β Εξάμηνο 2021

- Ενημέρωση ταξιδιωτών, συστάσεις και εμβολιασμοί ταξιδιωτικής ιατρικής, 23 εμβόλια κίτρινου πυρετού, 1 εμβόλιο λύσσας και λοιπά αναμνηστικά εμβόλια: πολιομυελίτιδας, τετάνου, ιλαράς, μηνιγγίτιδας, ηπατίτιδας Α & Β.
- Διερεύνηση λοιμωδών νοσημάτων: φυματώσεων (8), Ελονοσίας (1), Μελιταίος πυρετός (1) – επισκέψεις σε νοσοκομεία, στις οικίες των ασθενών και στενών επαφών κ.α.
- Διενέργεια φυματινοαντιδράσεων Mantoux στα πλαίσια διερεύνησης κρουσμάτων φυματίωσης καθώς και σε ομάδες μεταναστών (25).
- Χορηγήσεις πιστοποιητικών εκδιδόμενων επ' αμοιβής προσώπων (2) προγραμματισμός και έλεγχος εξετάσεων.
- Χορήγηση καρτών φαινυλκετονουρίας (300) και βιβλιαρίων υγείας παιδιού στο Γενικό Νοσοκομείο Πύργου (700).
- Προμήθεια υγειονομικού υλικού και λοιπών υλικών (1).
- Διατύπωση και διαβίβαση γνώμης για αναστολή λειτουργίας τμημάτων των σχολικών μονάδων Πρωτοβάθμιας και Δευτεροβάθμιας Εκπαίδευσης (5), έλεγχος της φόρμας ιχνηλάτησης (68).
- Συμμετοχή υπαλλήλου στο διαγωνισμό για την μεταφορά μαθητών Πρωτοβάθμιας και Δευτεροβάθμιας Εκπαίδευσης για το σχολικό έτος 2021-2022
- Συμμετοχή επαγγελματία υγείας στις πανελλαδικές εξετάσεις λόγω COVID-19.

- Έλεγχοι τήρησης έκτακτων μέτρωνέναντιCOVID–19 σε καταστήματα (461), σχολικές μονάδες (25), ξενοδοχεία (17), ακτές κολύμβησης (48), παιδικές κατασκηνώσεις (3), παιδικούς σταθμούς (5), κινητές καντίνες (22), γυμναστήρια (4).
- Διαχείριση και αντιμετώπιση κρουσμάτων COVID–19 σε κρουαζιερόπλοια – Λιμάνι Κατακόλου (3)
- Παρεμβάσεις υπηρεσιών (οίκοθεν κατόπιν καταγγελιών, κατόπιν εισαγγελικών παραγγελιών) (46)
- Βεβαιώσεις καταλληλότητας αυτοκινήτων (43)
- Βεβαιώσεις για εξαγωγή προϊόντων (34)
- Βεβαιώσεις λειτουργίας αποχετευτικού συστήματος (2)
- Καταγγελίες πολιτών για ανθυγιεινές εστίες (326)
- Δειγματοληψίες πόσιμων νερών (74)
- Βεβαιώσεις μεταφοράς οστών (6)
- Πραγματοποίηση πάσης φύσεως υγειονομικών ελέγχων (748)
- Διεκπεραίωση εγγράφων γενικών θεμάτων (41)
- Καταγραφή θεμάτων στο μητρώο και αρχειοθέτηση (820)
- Παροχή πληροφοριών σε πολίτες όσον αφορά τους όρους και τις προϋποθέσεις για την κατασκευή και λειτουργία καταστημάτων υγειονομικού ενδιαφέροντος σύμφωνα με τις υγειονομικές διατάξεις (940).
- Παράσταση υπαλλήλων ως μάρτυρες σε ποινικές –υπηρεσιακές υποθέσεις (δικαστήρια –προανακρίσεις) (32).
- Δράσεις ενημέρωσης και ευαισθητοποίησης γενικού πληθυσμού – δράση ΙΟΑΣ (Νύχτα χωρίς ατυχήματα -10ος 2021), Παγκόσμια ΗμέραAIDS (σχεδιασμός και διανομή ενημερωτικών φυλλαδίων – 12ος 2021).
- Εποπτεία και παρακολούθηση τουπρογράμματος κωνωπωκτονίας για το έτος 2021στην Π.Ε. Ηλείας (25).
- Εκπαίδευση (3) νοσηλευτών 6ης ΥΠΕσε βασικές δεξιότητες στην Νοσηλευτική Ειδικότητα /Κοινοτική Νοσηλευτική – Δημόσια Υγεία (ΦΕΚ 2656/Β/2020)
- Δεν πραγματοποιήθηκαν λόγω COVID–19 προγράμματα Αγωγής Υγείας στην Α/θμιαΕκπ/σησε θέματα ατομικής υγιεινής, διατροφής, εθελοντικής αιμοδοσίας, κατά του καπνίσματος, κατάχρησης αλκοόλ.
- Δεν πραγματοποιήθηκαν λόγω COVID–19 δράσεις πρωτογενούς και δευτερογενούς πρόληψης, που αφορούσανμέτρηση αρτηριακής πίεσης, σακχαρώδη διαβήτη στους υπαλλήλους της ΠΔΕκαι ελέγχου εμβολιαστικής κάλυψης έναντιεπέναντου – διφθερίτιδας – κοκκύτη σε πληθυσμιακές ομάδες υψηλού κινδύνου.

Προτεραιότητες 2022

- Έλεγχος πόσιμοι νερού λόγω επικίνδυνων καιρικών φαινομένων στους ΟΤΑ του νομού μας καθώς και των θαλασσινών νερών.
- Εκπόνηση προγραμμάτων Αγωγής Υγείας σε σχολικές μονάδες.
- Δράσεις πρωτογενούς και δευτερογενούς πρόληψης στην κοινότητα.
- Ενέργειες για προμήθεια ατομικών μέσων πρόληψης και προστασίας έναντι COVID-19.
- Έλεγχος τήρησης μέτρων καταστημάτων υγειονομικού ενδιαφέροντος, εστίασης και παροχής υπηρεσιών.

ΤΜΗΜΑ ΦΑΡΜΑΚΩΝ –ΦΑΡΜΑΚΕΙΩΝ

Α Εξάμηνο 2021

	ΤΜΗΜΑ ΦΑΡΜΑΚΩΝ ΚΑΙ ΦΑΡΜΑΚΕΙΩΝ Π.Ε. ΗΛΕΙΑΣ – α Εξάμηνο	Συνολικός Αριθμός	
1	Χορήγηση βεβαιώσεων υπηρεσίας ιατρών και λοιπών επαγγελματιών υγείας	8	
2	Άδειες ίδρυσης και λειτουργίας φαρμακείων	Χορήγηση	16
		Ανάκληση	5
3	Άδεια μεταφοράς φαρμακείων	1	
4	Εξετάσεις χορήγησης άδειών άσκησης επαγγέλματος φοιτητών φαρμακευτικής και βοηθών φαρμακείου	3	
5	Έλεγχοι για νόμιμη ή μη λειτουργία των Π.Φ.Υ/Φαρμακείων	11	
6	Άδειες για προσωρινή απουσία φαρμακοποιών	0	
7	Άδεια προσωρινού κλεισίματος φαρμακείου	1	
8	Συμπλήρωση πίνακα και ανάρτηση θέσεων Φαρμακείων	1	
9	Αποστολή στατιστικών στοιχείων: θέσεων φαρμακείων	2	
10	Θεώρηση μπλόκ ναρκωτικών μονής και διπλής γραμμής	5	
11	Αυτεπάγγελτη αναζήτηση εγγράφων	8	
12	Έλεγχος και διαβίβαση καταστάσεων ναρκωτικών των φαρμακείων του νομού μας, και των νοσοκομείων ,αναγκαιούντα ναρκωτικά ,Καταστροφή ναρκωτικών	145	
13	Παρακολούθηση πρακτικής άσκησης φοιτητών φαρμακευτικής και βοηθών φαρμακείου	7	
14	Απόφαση απαλλαγής διημερεύσεων και διανυκτερεύσεων	3	
15	Απόφαση ορισμού υπεύθυνου φαρμακοποιού σε φαρμακείο	2	
16	Απόφαση Υποχρεωτικού Ωραρίου φαρμακείων Ν. Ηλείας	1	
17	Απόφαση διημερεύσεων και διανυκτερεύσεων φαρμακείων Ν Ηλείας	2	
18	Βεβαίωση φαρμακοποιών υπό συνταξιοδότηση	6	
19	Απόφαση χορήγησης ναρκωτικών σε καρκινοπαθών	0	
20	Αίτημα ανάληψης δαπάνης	1	
21	Απόφαση απευθείας ανάθεσης	1	
22	θεωρηση βιβλίων φαρμακείων	16	
23	Εισήγηση για εξειδίκευση συλλογικού οργάνου (Οικονομική επιτροπή)	0	
24	Έλεγχοι για νόμιμη ή μη λειτουργία παραιοιατρικών εργαστηρίων των Π.Φ.Υ συνταξη πρακτικού	4	

Β Εξάμηνο 2021

- Άδεια προσωρινής απουσίας φαρμακοποιού: μία (1)
- Άδεια ίδρυσης φαρμακείου: τρεις (3)
- Άδεια λειτουργίας και συστεγάσεως σε φαρμακεία: Τέσσερις (4)
- Διατήρηση σε λειτουργία κληρονομικό φαρμακείο: δύο (2)
- Άδεια αποσυστεγάσεως φαρμακείων: δύο (2)
- Άδεια ορισμού υπεύθυνου φαρμακοποιού: τέσσερις (4)
- Άδεια Ανάκλησης άδειας ίδρυσης και λειτουργίας φαρμακείου: δύο (2)
- Ορισμός υπεύθυνου φαρμακοποιού: τρεις (3)
- Ανάκληση υπευθύνου φαρμακοποιού: μία (1)
- Αναζήτηση ποινικού μητρώου: τρεις (3)
- Αναζήτηση ληξιαρχικής πράξης θανάτου: μία (1)
- Αναζήτηση ληξιαρχικής πράξης γάμου: μία (1)
- Αναζήτηση πιστοποιητικού οικογενειακής κατάστασης: μία (1)
- Έλεγχος παραϊατρικών εργαστηρίων (σύγκληση επιτροπής - επιτόπιος φορέων - συμπλήρωση πρακτικού ελέγχου): πέντε (5)
- Βεβαιώσεις υπηρεσίας υπαίθρου ιατρών και τωνογειονομικών υπαλλήλων για συνταξιοδοτικούς λόγους: έντεκα (11)
- Βεβαιώσεις φαρμακοποιών για συνταξιοδοτικούς λόγους: έξι (6)
- Εγγραφή στο μητρώο ασκούμενων βοηθών Φαρμακείου υποψηφίων και διαβίβαση δικαιολογητικών πέντε (5) υποψηφίων
- Εγγραφές και παρακολούθηση φοιτητών Φαρμακευτικής για πρακτική άσκηση: δέκα (10)
- Επικυρώσεις ενόρκων βεβαιώσεων φοιτητών Φαρμακευτικής: επτά (7)
- Καταστάσεις φαρμακείων μνημονιακής υποχρέωσης: δυο (2)
- Πίνακας με καταγεγραμμένες τισκενές θέσεις των φαρμακείων του Νομού μας: ένας (1)
- Χορήγηση πάγιας άδειας αγοράς Ναρκωτικών τρεις (3) και ανάκληση προμήθειας Ναρκωτικών μία (1) των Φαρμακοποιών.
- Τακτικούς ελέγχους σε φαρμακεία της Περιφέρειάς μας: δεκαπέντε (15)
- Θεωρήσεις μπλοκ ναρκωτικών ιδιωτών ιατρών και νοσοκομείων: δεκαέξι (16)

3. Γενική Διεύθυνση Μεταφορών και Επικοινωνιών

Περιεχόμενα

Γενική Διεύθυνση Μεταφορών και Επικοινωνιών	285
Δομή και Αρμοδιότητες	287
Η ΓΔΜΕ σε αριθμούς	289
Νέες υπηρεσίες για την Εξυπηρέτηση του Πολίτη	297
Γενική Εικόνα για το 2021	299

Γενική Διεύθυνση Μεταφορών και Επικοινωνιών

Δομή και Αρμοδιότητες

Η Γενική Διεύθυνση Μεταφορών & Επικοινωνιών είναι υπεύθυνη για την εύρυθμη λειτουργία και συντονισμό, όλων των τμημάτων που υπάγονται σε αυτή, ενώ είναι σε συνεχή επικοινωνία με το αρμόδιο Υπουργείο για τη καλύτερη και ταχύτερη διαχείριση όλων των θεμάτων και προβλημάτων που άπτονται της αρμοδιότητας της.

Η Γενική Διεύθυνση Μεταφορών και Επικοινωνιών συγκροτείται από τις εξής οργανικές μονάδες με αρμοδιότητα σε όλη την Περιφέρεια:

1. Διεύθυνση Μεταφορών και Επικοινωνιών Περιφερειακής Ενότητας Αιτωλοακαρνανίας, με έδρα το Μεσολόγγι.
2. Διεύθυνση Μεταφορών και Επικοινωνιών Περιφερειακής Ενότητας Αχαΐας, με έδρα την Πάτρα.
3. Διεύθυνση Μεταφορών και Επικοινωνιών Περιφερειακής Ενότητας Ηλείας, με έδρα τον Πύργο.

Οι Διευθύνσεις Μεταφορών και Επικοινωνιών των Περιφερειακών Ενοτήτων Αιτωλοακαρνανίας, Αχαΐας και Ηλείας ασκούν όλες τις αρμοδιότητες του τομέα Μεταφορών και Επικοινωνιών, οι οποίες έχουν ανατεθεί στις Περιφέρειες, σύμφωνα με την κείμενη νομοθεσία, και απαρτίζονται από τις εξής οργανικές μονάδες:

1. Διεύθυνση Μεταφορών και Επικοινωνιών Περιφερειακής Ενότητας Αιτωλοακαρνανίας:
 - 1.1 Τμήμα Αδειών Κυκλοφορίας ΠΕ Αιτωλοακαρνανίας, με έδρα το Μεσολόγγι.
 - 1.2 Τεχνικό Τμήμα ΠΕ Αιτωλοακαρνανίας, με έδρα το Μεσολόγγι.
 - 1.3 Τμήμα Χορήγησης Αδειών Οδήγησης ΠΕ Αιτωλοακαρνανίας, με έδρα το Μεσολόγγι.
 - 1.4 Τμήμα Γραμματειακής Υποστήριξης ΠΕ Αιτωλοακαρνανίας, με έδρα το Μεσολόγγι.
 - 1.5 Τμήμα ΚΤΕΟ Μεσολογγίου, με έδρα το Μεσολόγγι.
 - 1.6 Τμήμα Τεχνικό και Αδειών Κυκλοφορίας Αγρινίου, με έδρα το Αγρίνιο.
 - 1.7 Τμήμα Χορήγησης Αδειών Οδήγησης Αγρινίου, με έδρα το Αγρίνιο.
 - 1.8 Τμήμα ΚΤΕΟ Αγρινίου, με έδρα το Αγρίνιο.
 - 1.9 Τμήμα Μεταφορών και Επικοινωνιών Ναυπάκτου, με έδρα τη Ναύπακτο.
2. Διεύθυνση Μεταφορών και Επικοινωνιών Περιφερειακής Ενότητας Αχαΐας:
 - 2.1 Τμήμα Αδειών Κυκλοφορίας ΠΕ Αχαΐας, με έδρα την Πάτρα.
 - 2.2 Τεχνικό Τμήμα ΠΕ Αχαΐας, με έδρα την Πάτρα.
 - 2.3 Τμήμα Χορήγησης Αδειών Οδήγησης ΠΕ Αχαΐας, με έδρα την Πάτρα.

- 2.4 Τμήμα Γραμματειακής Υποστήριξης ΠΕ Αχαΐας, με έδρα την Πάτρα.
 - 2.5 Τμήμα ΚΤΕΟ ΠΕ Αχαΐας, με έδρα την Πάτρα.
 - 2.6 Τμήμα Μεταφορών και Επικοινωνιών Αιγίου, με έδρα το Αίγιο.
3. Διεύθυνση Μεταφορών και Επικοινωνιών Περιφερειακής Ενότητας Ηλείας:
- 3.1 Τμήμα Αδειών Κυκλοφορίας ΠΕ Ηλείας, με έδρα τον Πύργο.
 - 3.2 Τεχνικό Τμήμα ΠΕ Ηλείας, με έδρα τον Πύργο.
 - 3.3 Τμήμα Χορήγησης Αδειών Οδήγησης ΠΕ Ηλείας, με έδρα τον Πύργο.
 - 3.4 Τμήμα Γραμματειακής Υποστήριξης ΠΕ Ηλείας, με έδρα τον Πύργο.
 - 3.5 Τμήμα ΚΤΕΟ ΠΕ Ηλείας, με έδρα τον Πύργο.
 - 3.6 Τμήμα Μεταφορών και Επικοινωνιών Αμαλιάδας, με έδρα την Αμαλιάδα.

Οι αρμοδιότητες των Διευθύνσεων Μεταφορών και Επικοινωνιών Περιφερειακών Ενοτήτων κατανέμονται στις υπαγόμενες σε αυτές οργανικές μονάδες, ως εξής:

1. Το Τμήμα Αδειών Κυκλοφορίας είναι αρμόδιο ιδίως για την απογραφή, την ταξινόμηση, τη συγκρότηση, την έγκριση, τη χορήγηση και την εκτέλεση θεμάτων και ζητημάτων, που αφορούν την κυκλοφορία οχημάτων και δικύκλων χερσαίων μεταφορών, δημόσιου και ιδιωτικού χαρακτήρα.
2. Το Τεχνικό Τμήμα είναι αρμόδιο ιδίως για την πληροφόρηση, την επεξεργασία, τον έλεγχο, την παρακολούθηση, την εκτέλεση και τη χορήγηση διοικητικών πράξεων, που αφορούν τεχνικά θέματα σταθμών εξυπηρέτησης οχημάτων, τεχνικών στοιχείων αυτοκινήτων, αδειών άσκησης επαγγέλματος τεχνιτών αυτοκινήτων, θέματα επικοινωνιών, καθώς και γενικότερων τεχνικών θεμάτων.
3. Το Τμήμα Χορήγησης Αδειών Οδήγησης είναι αρμόδιο ιδίως για την πληροφόρηση, τον έλεγχο, την εκτέλεση, τη χορήγηση, τη συγκρότηση, τον προγραμματισμό και την επίβλεψη όλων των συνολικών πράξεων, που αφορούν άδειες οδήγησης οχημάτων και δικύκλων, καθώς και για θέματα εκπαιδευτών υποψηφίων οδηγών.
4. Το Τμήμα ΚΤΕΟ είναι αρμόδιο ιδίως για τον περιοδικό τεχνικό έλεγχο όλων των οχημάτων, που αφορά την ασφαλή κυκλοφορία τους, καθώς και για τους ειδικούς τεχνικούς ελέγχους επί παντός είδους οχημάτων, ώστε να διασφαλίζεται η ασφαλής λειτουργία και χρήση και η προστασία του περιβάλλοντος.
5. Στα Αποκεντρωμένα Τμήματα Μεταφορών και Επικοινωνιών των Περιφερειακών Ενοτήτων, ανήκουν σε τοπικό επίπεδο οι αρμοδιότητες των Τμημάτων των αντίστοιχων Διευθύνσεων, που εφαρμόζονται αναλογικά από αυτά.

Η ΓΔΜΕ σε αριθμούς

Πίνακας 1: Στατιστικά στοιχεία Γενικής Διεύθυνσης : Τμήμα Αδειών Οδήγησης

	Περιφέρεια Δυτικής Ελλάδος	Π.Ε. ΑΧΑΪΑΣ			2021 ΑΧΑΪΑ	Π.Ε. ΑΙΤ/ΝΙΑΣ					2021 ΑΙΤ/ΝΙΑ	Π.Ε. ΗΛΕΙΑΣ			2021 ΗΛΕΙΑ	2021 ΑΧ-ΗΛ-ΑΙΤ
		Οργανική Μονάδα				Οργανική Μονάδα						Οργανική Μονάδα				
		ΓΔΜΕ	Πατρών	Αιγίου		ΚΤΕΟ Πατρών	Άθροισμα	Μεσ/γγίου	Αγρινίου	Ναυπάκτου		ΚΤΕΟ Μεσ/γγίου	ΚΤΕΟ Αγρινίου	Άθροισμα		
Τμήμα ΑΔΕΙΩΝ ΟΔΗΓΗΣΗΣ																
1	ΝΕΕΣ ΑΔΕΙΕΣ ΟΔΗΓΗΣΗΣ	2.183	870		3.053	400	3.415	510			4.325	637	777		1.414	8.792
2	ΜΕΤΑΒΟΛΕΣ ΑΔΕΙΩΝ ΟΔΗΓΗΣΗΣ	7.308	2.050		9.358	2.013	4.094	1.337			7.444	3.015	3.890		6.905	23.707
3	ΑΔΕΙΕΣ ΕΚΠΑΙΔΕΥΤΩΝ ΥΠΟΨ. ΟΔΗΓΩΝ	3	2		5	0	1	3			4	1	1		2	11
4	ΑΡΙΘΜΟΣ ΣΧΟΛΩΝ ΟΔΗΓΩΝ	42	10		52	5	13	7			25	13	16		29	106
5	ΔΕΛΤΙΑ ΥΠΟΨΗΦΙΩΝ ΟΔΗΓΩΝ	5.880	1.100		6.980	663	2.804	837			4.304	1.315	1.797		3.112	14.396
6	ΑΡΙΘΜΟΣ ΕΞΕΤΑΖΟΜΕΝΩΝ ΘΕΩΡΗΤΙΚΩΝ ΕΞΕΤΑΣΕΩΝ	4.867	1.619		6.486	1.476	2.195	899			4.570	1.979	1.997		3.976	15.032
6.1	ΕΠΙΤΥΧΟΝΤΕΣ	3.550	1.052		4.602	555	1.317	494			2.366	1.247	1.095		2.342	9.310
6.2	ΑΠΟΤΥΧΟΝΤΕΣ	1.317	567		1.884	921	878	405			2.204	732	902		1.634	5.722
7	ΑΡΙΘΜΟΣ ΕΞΕΤΑΖΟΜΕΝΩΝ ΠΡΑΚΤΙΚΩΝ ΕΞΕΤΑΣΕΩΝ	4.780	893		5.673	650	2.015	676			3.341	1.224	1.571		2.795	11.809
8.1	ΕΠΙΤΥΧΟΝΤΕΣ	4.629	875		5.504	620	1.612	660			2.892	1.095	1.209		2.304	10.700

	Περιφέρεια Δυτικής Ελλάδος	Π.Ε. ΑΧΑΪΑΣ			2021 ΑΧΑΪΑ	Π.Ε. ΑΙΤ/ΝΙΑΣ					2021 ΑΙΤ/ΝΙΑ	Π.Ε. ΗΛΕΙΑΣ			2021 ΗΛΕΙΑ	2021 ΑΧ-ΗΛ-ΑΙΤ
		Οργανική Μονάδα				Οργανική Μονάδα						Οργανική Μονάδα				
		ΓΔΜΕ	Πατρών	Αιγίου		ΚΤΕΟ Πατρών	Άθροισμα	Μεσ/γγίου	Αγρινίου	Ναυπάκτου		ΚΤΕΟ Μεσ/γγίου	ΚΤΕΟ Αγρινίου	Άθροισμα		
Τμήμα ΑΔΕΙΩΝ ΟΔΗΓΗΣΗΣ																
8.2	ΑΠΟΤΥΧΟΝΤΕΣ	151	18		169	30	403	16			449	169	362		531	1.149
9	ΑΡΙΘΜΟΣ ΕΞΕΤΑΖΟΜΕΝΩΝ ΠΕΙ	375	84		459	29	116	68			213	95	60		155	827
9.1	ΕΠΙΤΥΧΟΝΤΕΣ	259	64		323	26	70	50			146	81	41		122	591
9.2	ΑΠΟΤΥΧΟΝΤΕΣ	116	20		136	3	46	18			67	14	19		33	236
10	ΕΛΕΓΧΟΙ ΣΧΟΛΩΝ ΟΔΗΓΩΝ	0	0		0	5	38	0			43	0	0		0	43
11	ΝΕΕΣ ΕΙΔΙΚΕΣ ΑΔΕΙΕΣ ΟΔΗΓΩΝ ΤΑΞΙ	47	3		50	2	10	10			22	9	0		9	81
11.1	ΑΝΑΝΕΩΣΕΙΣ ΕΙΔΙΚΩΝ ΑΔΕΙΩΝ ΟΔΗΓΩΝ ΤΑΞΙ	328	33		361	19	28	20			67	47	46		93	521
11.2	ΕΠΕΚΤΑΣΕΙΣ ΕΙΔΙΚΩΝ ΑΔΕΙΩΝ ΟΔΗΓΩΝ ΤΑΞΙ	1	1		2	0	1	0			1	0			0	3
12	ΔΙΕΚΠΕΡΑΙΩΣΕΙΣ ΥΠΟΘΕΣΕΩΝ ΑΠΟ ΚΕΠ	675	283		958	60	245	100			405	35	32		67	1.430
13	ΑΔΕΙΕΣ ΟΔΗΓΗΣΗΣ ΑΠΟ ΔΙΕ	703	43		746	0	0	10			10	0	0		0	756

Πίνακας 2: Στατιστικά στοιχεία Γενικής Διεύθυνσης: Τμήμα Αδειών Κυκλοφορίας

	Περιφέρεια Δυτικής Ελλάδος	Π.Ε. ΑΧΑΪΑΣ			2021 ΑΧΑΪΑ	Π.Ε. ΑΙΤ/ΝΙΑΣ					2021 ΑΙΤ/ΝΙΑ	Π.Ε. ΗΛΕΙΑΣ			2021 ΗΛΕΙΑ	2021 ΑΧ-ΗΛ-ΑΙΤ
		Οργανική Μονάδα				Οργανική Μονάδα						Οργανική Μονάδα				
		ΓΔΜΕ	Πατρών	Αιγίου		ΚΤΕΟ Πατρών	Αθροισμα	Μεσ/γγίου	Αγρινίου	Ναυπάκτου		ΚΤΕΟ Μεσ/γγίου	ΚΤΕΟ Αγρινίου	Αθροισμα		
Τμήμα ΑΔΕΙΩΝ ΚΥΚΛΟΦΟΡΙΑΣ																
1	ΝΕΕΣ ΑΔΕΙΕΣ ΚΥΚΛΟΦΟΡΙΑΣ ΕΙΧ-ΔΙΚ	4.120	1.395		5.515	149	2.100	360			2.609	896	807		1.703	9.827
2	ΝΕΕΣ ΑΔΕΙΕΣ ΚΥΚΛΟΦΟΡΙΑΣ ΦΙΧ-ΛΙΧ	487	26		513	43	335	62			440	199	232		431	1.384
3	ΝΕΕΣ ΑΔΕΙΕΣ ΚΥΚΛΟΦΟΡΙΑΣ ΦΔΧ-ΛΔΧ-ΕΔΧ	133	4		137	31	94	12			137	31	12		43	317
4	ΝΕΕΣ ΑΔΕΙΕΣ ΟΔΙΚΩΝ ΜΕΤΑΦΟΡΕΩΝ	32	2		34	3	30	7			40	10	11		21	95
5	ΑΝΑΝΕΩΣΕΙΣ ΑΔΕΙΩΝ ΟΔΙΚΩΝ ΜΕΤΑΦΟΡΕΩΝ	76	9		85	13	71	15			99	50	38		88	272
6	ΑΡΙΘΜΟΣ ΣΥΜΒΟΛΑΙΩΝ ΜΕΤΑΒΙΒΑΣΕΩΝ	427	25		452	38	950	90			1.078	1.542	1.311		2.853	4.383
7	ΔΙΕΚΠΕΡΑΙΩΣΕΙΣ ΥΠΟΘΕΣΕΩΝ ΑΠΟ ΚΕΠ	1.280	233		1.513	494	450	50			994	932	1.056		1.988	4.495
8	ΚΑΡΤΕΣ ΑΜΕΑ	66	11		77	11	41	25			77	96			96	250
9	ΜΕΤΑΒΙΒΑΣΕΙΣ ΟΧΗΜΑΤΩΝ	7.100	3.690		10.790	457	5.648	1.390			7.495	4.674	4.303		8.977	27.262
10	ΜΕΤΑΒΟΛΕΣ ΑΔΕΙΩΝ ΚΥΚΛΟΦΟΡΙΑΣ (ONLINE)		0		0	60	2.558	200			2.818	2.744	1.904		4.648	7.466

	Περιφέρεια Δυτικής Ελλάδος	Π.Ε. ΑΧΑΪΑΣ			2021 ΑΧΑΪΑ	Π.Ε. ΑΙΤ/ΝΙΑΣ					2021 ΑΙΤ/ΝΙΑ	Π.Ε. ΗΛΕΙΑΣ			2021 ΗΛΕΙΑ	2021 ΑΧ-ΗΛ-ΑΙΤ
		Οργανική Μονάδα				Οργανική Μονάδα						Οργανική Μονάδα				
		ΓΔΜΕ	Πατρών	Αιγίου		ΚΤΕΟ Πατρών	Αθροισμα	Μεσ/γγίου	Αγρινίου	Ναυπάκτου		ΚΤΕΟ Μεσ/γγίου	ΚΤΕΟ Αγρινίου	Αθροισμα		
Τμήμα ΑΔΕΙΩΝ ΚΥΚΛΟΦΟΡΙΑΣ																
11	ΠΙΣΤΟΠΟΙΗΤΙΚΑ ADR	63	0		63	0	35	71			106	11			11	180
12	ΠΙΣΤΟΠΟΙΗΤΤΙΚΑ ΠΕΕ	5	0		5	0	9	27			36	10			10	51
13	ΕΛΕΓΧΟΙ ΜΚΕ	0	0		0	0	0	0			0	0			0	0
14	ΑΔΕΙΕΣ ΔΙΕΘΝΩΝ ΜΕΤΑΦΟΡΕΩΝ ΛΙΜΕΝΑ ΠΑΤΡΩΝ	8	0		8	0	0	0			0				0	8

Πίνακας 3: Στατιστικά στοιχεία Γενικής Διεύθυνσης: Τμήμα Τεχνικό

	Περιφέρεια Δυτικής Ελλάδος	Π.Ε. ΑΧΑΪΑΣ			2021 ΑΧΑΪΑ	Π.Ε. ΑΙΤ/ΝΙΑΣ					2021 ΑΙΤ/ΝΙΑ	Π.Ε. ΗΛΕΙΑΣ			2021 ΗΛΕΙΑ	2021 ΑΧ-ΗΛ-ΑΙΤ
		Οργανική Μονάδα				Οργανική Μονάδα						Οργανική Μονάδα				
	ΓΔΜΕ	Πατρών	Αιγίου	ΚΤΕΟ Πατρών	Αθροισμα	Μεσ/γγίου	Αγρινίου	Ναυπάκτου	ΚΤΕΟ Μεσ/γγίου	ΚΤΕΟ Αγρινίου	Αθροισμα	Πύργου	Αμαλιάδας	ΚΤΕΟ Πύργου	Αθροισμα	Αθροισμα
Τμήμα ΤΕΧΝΙΚΟ																
1	ΝΕΕΣ ΑΔΕΙΕΣ ΠΡΑΤΗΡΙΩΝ	3	0		3	0	25	0			25	3	12		15	43
2	ΜΕΤΑΒΟΛΕΣ ΑΔΕΙΩΝ ΠΡΑΤΗΡΙΩΝ	35	6		41	7	15	20			42	31	10		41	124
3	ΑΔΕΙΕΣ ΣΥΝΕΡΓΕΙΩΝ	8	3		11	0	15	5			20	12	6		18	49
4	ΑΔΕΙΕΣ ΣΤΑΘΜΩΝ ΑΥΤΟΚΙΝΗΤΩΝ	1	1		2	0	0	0			0	2			2	4
5	ΑΔΕΙΕΣ ΠΛΥΝΤΗΡΙΩΝ-ΛΙΠΑΝΤΗΡΙΩΝ	7	1		8	1	8	5			14	4	3		7	29
6	ΑΔΕΙΕΣ ΙΚΤΕΟ	0	0		0	1	0	1			2	0			0	2
7	ΑΔΕΙΕΣ ΕΜΠΟΡΕΥΜΑΤΙΚΩΝ ΣΤΑΘΜΩΝ	0	0		0	0	0	0			0	0			0	0
8	ΑΔΕΙΕΣ ΑΣΚΗΣΗΣ ΕΠΑΓ. ΜΗΧΑΝΟΤΕΧΝΙΤΩΝ	14	1		15	3	12	15			30	17			17	62
9	ΑΔΕΙΕΣ ΑΣΚΗΣΗΣ ΕΠΑΓ. ΡΑΔΙΟΕΡΑΣΙΤΕΧΝΩΝ/ΡΑΔΙΟΗΛΕΚΤΡΟΛΟΓΩΝ	14	0		14	0	7	3			10	5			5	29
10	ΑΔΕΙΕΣ ΣΤΑΘΜΩΝ ΡΑΔΙΟΕΡΑΣΙΤΕΧΝΗ	33	0		33	0	0	2			2	1			1	36
11	ΑΔΕΙΕΣ CB	0	0		0	0	0	0			0	0			0	0
12	ΕΞΟΥΣΙΟΔΟΤΗΣΕΙΣ ΚΕΚ ΣΥΝΕΡΓΕΙΩΝ	5	2		7	1	0	2			3	0			0	10
13	ΚΑΡΤΕΣ ΨΗΦΙΑΚΟΥ ΤΑΧΟΓΡΑΦΟΥ	663	196		859	35	320	60			415	142			142	1.416

	Περιφέρεια Δυτικής Ελλάδος	Π.Ε. ΑΧΑΪΑΣ			2021 ΑΧΑΪΑ	Π.Ε. ΑΙΤ/ΝΙΑΣ					2021 ΑΙΤ/ΝΙΑ	Π.Ε. ΗΛΕΙΑΣ			2021 ΗΛΕΙΑ	2021 ΑΧ-ΗΛ-ΑΙΤ
		Οργανική Μονάδα				Οργανική Μονάδα						Οργανική Μονάδα				
		ΓΔΜΕ	Πατρών	Αιγίου	ΚΤΕΟ Πατρών	Άθροισμα	Μεσ/γγίου	Αγρινίου	Ναυπάκτου	ΚΤΕΟ Μεσ/γγίου	ΚΤΕΟ Αγρινίου	Άθροισμα	Πύργου	Αμαλιάδας	ΚΤΕΟ Πύργου	Άθροισμα
Τμήμα ΤΕΧΝΙΚΟ																
14	ΕΠΙΘΕΩΡΗΣΕΙΣ – ΤΕΧΝΙΚΟΣ ΕΛΕΓΧΟΣ ΟΧΗΜΑΤΩΝ	155	27		182	649	550	600			1.799	490			490	2.471
15	ΑΔΕΙΕΣ ΕΛΕΗΣ ΡΥΜΟΥΛΚΟΥΜΕΝΩΝ	58	76		134	32	120	60			212	320			320	666
16	ΑΡΙΘΜΟΣ ΚΑΤΑΓΓΕΛΙΩΝ	6	0		6	1	8	1			10				0	16
17	ΑΡΙΘΜΟΣ ΕΛΕΓΧΩΝ ΕΓΚΑΤΑΣΤΑΣΕΩΝ	12	0		12	0	4	10			14				0	26
18	ΧΟΡΗΓΗΘΕΙΣΕΣ ΚΕΚ	7.250	1.150		8.400	400	230	150			780	0			0	9.180
19	ΑΡΙΘΜΟΣ ΥΦΙΣΤΑΜΕΝΩΝ ΠΡΑΤΗΡΙΩΝ	150	46		196	40	125	32			197	69			69	462
20	ΑΡΙΘΜΟΣ ΥΦΙΣΤΑΜΕΝΩΝ ΣΥΝΕΡΓΕΙΩΝ	513	76		589	55	548	65			668	131			131	1.388
21	ΑΡΙΘΜΟΣ ΥΦΙΣΤΑΜΕΝΩΝ ΠΛΥΝΤΗΡΙΩΝ - ΛΙΠΑΝΤΗΡΙΩΝ	80	11		91	16	39	15			70	32			32	193
22	ΑΡΙΘΜΟΣ ΥΦΙΣΤΑΜΕΝΩΝ ΣΤΑΘΜΩΝ ΑΥΤΟΚΙΝΗΤΩΝ	65	13		78	0	26	3			29	9			9	116
23	ΕΙΣΠΡΑΞΕΙΣ ΑΠΟ ΔΙΟΙΚΗΤΙΚΕΣ ΠΟΙΝΕΣ (ΕΥΡΩ)	0	0		0	480	1.740	0			2.220				0	2.220

Πίνακας 4: Στατιστικά στοιχεία Γενικής Διεύθυνσης: Τμήμα ΚΤΕΟ & Τμήμα Γραμματείας

	Περιφέρεια Δυτικής Ελλάδος	Π.Ε. ΑΧΑΪΑΣ			2021 ΑΧΑΪΑ	Π.Ε. ΑΙΤ/ΝΙΑΣ					2021 ΑΙΤ/ΝΙΑ	Π.Ε. ΗΛΕΙΑΣ			2021 ΗΛΕΙΑ	2021 ΑΧ-ΗΛ-ΑΙΤ
		Οργανική Μονάδα				Οργανική Μονάδα						Οργανική Μονάδα				
		ΓΔΜΕ	Πατρών	Αιγίου		ΚΤΕΟ Πατρών	Αθροισμα	Μεσ/γγίου	Αγρινίου	Ναυπακτου		ΚΤΕΟ Μεσ/γγίου	ΚΤΕΟ Αγρινίου	Αθροισμα		
Τμήμα ΚΤΕΟ																
1	ΑΡΙΘΜΟΣ ΤΕΧΝΙΚΩΝ ΕΛΕΓΧΩΝ			2.805	2.805	321	2.430				2.751			244	244	2.805
2	ΑΡΙΘΜΟΣ ΧΟΡΗΓΗΘΕΙΣΩΝ ΚΕΚ			341	341	8	193				201			51	51	341
3	ΕΛΕΓΧΟΙ ΕΓΚΑΤΑΣΤΑΣΗΣ - ΑΠΕΓΚ/ΣΗΣ ΥΓΡΑΕΡΙΟΚΙΝΗΣΗΣ			10	10	1	27				28			2	2	10
4	ΕΙΔΙΚΟΙ ΕΛΕΓΧΟΙ ΜΕΤΑΧ. ΛΕΩΦΟΡΕΙΩΝ			10	10	0	0				0			0	0	10
5	ΕΙΔΙΚΟΙ ΕΛΕΓΧΟΙ ADR			0	0	0	0				0			0	0	0
6	ΕΙΣΠΡΑΞΕΙΣ ΑΠΟ ΔΙΟΙΚΗΤΙΚΕΣ ΠΡΑΞΕΙΣ- ΠΑΡΑΒΟΛΑ (ΕΥΡΩ)				0	13.926	119.390				133.316			10.771	10.771	
7	Πρακτικά Δοκιμής Ηχομετρησης "εν στασει" και εν "κίνησει"			1	1	0	57				57			0	0	1
8	Βεβαιώσεις ελέγχου με προεγκατεστημένο και εκ των υστερων ΣΑΠ (ABS)			3	3	0	125				125			0	0	3
9	ΧΟΡΗΓΗΣΗ ΖΥΓΟΛΟΓΙΩΝ			0	0	0	230				230			0	0	0

	Περιφέρεια Δυτικής Ελλάδος	Π.Ε. ΑΧΑΪΑΣ			2021 ΑΧΑΪΑ	Π.Ε. ΑΙΤ/ΝΙΑΣ					2021 ΑΙΤ/ΝΙΑ	Π.Ε. ΗΛΕΙΑΣ			2021 ΗΛΕΙΑ	2021 ΑΧ-ΗΛ-ΑΙΤ
		Οργανική Μονάδα				Οργανική Μονάδα						Οργανική Μονάδα				
		ΓΔΜΕ	Πατρών	Αιγίου		ΚΤΕΟ Πατρών	Αθροισμα	Μεσ/γγίου	Αγρινίου	Ναυπακτου		ΚΤΕΟ Μεσ/γγίου	ΚΤΕΟ Αγρινίου	Αθροισμα		
Τμήμα ΚΤΕΟ																
10	ΕΠΙΘ/ΣΕΙΣ ΜΕΤΑΧΙΡΙΣΜΕΝΩΝ ΟΧΗΜΑΤΩΝ			347	347	0	47				47				0	347
11	ΕΛΕΓΧΟΙ ΕΙΔΙΚΟΥ ΣΚΟΠΟΥ			15	15	1	17				18				0	15
Τμήμα ΓΡΑΜΜΑΤΕΙΑΣ																
1	ΣΥΝΟΛΙΚΟΣ ΑΡΙΘΜΟΣ ΥΠΑΛΛΗΛΩΝ	23	9	5	37	9	22	7	7	3	48	19			19	104
2	ΣΥΝ. ΑΡ. ΑΙΤΗΣΕΩΝ ΠΡΩΤΟΚΟΛΛΟΥ	54.362			54.362	5.414	31.552	10.894	115	728	48.703	18.885			18.885	121.950
3	ΑΡΙΘΜΟΣ ΣΥΜΒΑΣΕΩΝ ΙΑΤΡΩΝ	2.007.027			2.007.027	1	0	26			27				0	2.007.054
4	ΕΙΣΠΡΑΞΕΙΣ ΠΔΕ από Διοικητικές Πράξεις σε € ==> σε Σύνολα	2.007.027			2.007.027						1.010.400				1.066.797	4.084.224

Νέες υπηρεσίες για την Εξυπηρέτηση του Πολίτη

Το 2021 κρίθηκε ανάγκη και υλοποιήθηκε η ενίσχυση της ΓΔΜΕ με εξωτερική τηλεφωνική υπηρεσία-κέντρο που να μπορεί να ανταποκριθεί στις απαιτήσεις για καλύτερη λειτουργία και βέλτιστη εξυπηρέτηση του κοινού, καθώς και ως πρόσθετος τρόπος προγραμματισμού ραντεβού, εκτός της πλατφόρμας.

Οι υπηρεσίες τηλεφωνικού κέντρου περιλαμβάνουν την τηλεγραμματοειακή υποστήριξη και την γενική διαχείριση των ραντεβού. Συγκεκριμένα, περιλαμβάνει:

1) Υποδοχή κλήσεων για:

Κλείσιμο Ραντεβού,
Ακύρωση/ Τροποποίηση Ραντεβού,
Προγραμματισμό Έκτακτου Ραντεβού,
Ενημέρωση για Δικαιολογητικά-Έντυπα & Ροή Διαδικασιών,
Παροχή Πληροφοριών

2) Εξερχόμενες κλήσεις για:

Επιβεβαιώσεις Ραντεβού,
Ακυρώσεις Ραντεβού.
Γραμματοειακή υποστήριξη, διακίνηση αλληλογραφίας κ.α.

3) Αναφορά με στατιστικά στοιχεία λειτουργίας

4) Πρόσθετες υπηρεσίες που παρέχει το τηλεφωνικό κέντρο:

- αποστέλλει ηλεκτρονικά μηνύματα στους πολίτες που περιλαμβάνουν τη ροή διαδικασιών & τα δικαιολογητικά,
- αποστέλλει sms ενημέρωσης προς τους πολίτες που είτε δεν απαντούν τηλεφωνικά είτε δεν διαθέτουν mail,
- πραγματοποιεί εστιασμένη επικοινωνία με ειδικές κατηγορίες συναλλασσόμενων με στόχο την αποσυμφόρηση συγκεκριμένων θυρίδων,
- παρακολουθεί καθημερινά την ορθή χρήση των ραντεβού ανά θυρίδα και εντοπίζει την τυχόν κατάχρηση τους,
- αποστέλλει μηνιαίες αναφορές με στατιστικά στοιχεία, δείκτες απόδοσης και προτάσεις βελτιστοποίησης.

Διεύθυνση Μεταφορών – Επικοινωνιών Π.Ε. Αχαΐας

Το τηλεφωνικό κέντρο ξεκίνησε τη λειτουργία του στις 01/02/2021. Μετρικά στοιχεία που αφορούν στη λειτουργία του τηλεφωνικού κέντρου για το 2021:

- Κλείστηκαν **19.000 ραντεβού στα Τμήματα της Διεύθυνσης**
- Εξυπηρετήθηκαν **46.000 εισερχόμενες κλήσεις**

- Διαχειρίστηκαν **55.000 υποθέσεις**
- Υλοποιήθηκαν **21.500 εξερχόμενες κλήσεις** για επιβεβαιώσεις/ ακυρώσεις/ προγραμματισμό νέου ραντεβού
- Εξυπηρετεί κλήσεις με μέση απαντησιμότητα 95% και χρόνο αναμονής <30 δευτερόλεπτα.

Σύμφωνα με τις μηνιαίες αναφορές του τηλεφωνικού κέντρου για το 2021, προκύπτουν τα εξής, ως βασικοί δείκτες εξυπηρέτησης:

- Το 51% κατά μέσο όρο των ραντεβού της Διεύθυνσης κλείστηκε από το τηλεφωνικό κέντρο και το 49% μέσω της ψηφιακής πλατφόρμας.
- Οι εξερχόμενες κλήσεις για επιβεβαίωση ραντεβού αποδίδουν ένα 15% ακυρώσεων από πολίτες, που δεν θα πήγαιναν στο ραντεβού τους, παρά το αυτοματοποιημένο email επιβεβαίωσης που αποστέλλεται από την ψηφιακή πλατφόρμα.
- Τα ραντεβού που διεκπεραιώνονται επιτυχώς ανέρχονται σε ποσοστό μεγαλύτερο από 91%, δηλαδή σημειώθηκε αύξηση κατά 30% των ωφέλιμων ραντεβού, μετά τη λειτουργία του τηλεφωνικού κέντρου.
- Έχει εκμηδενιστεί το ποσοστό των ραντεβού που δεν διεκπεραιώνονται λόγω προγραμματισμού τους σε λάθος θυρίδα και σε λάθος ώρα, ενώ έχει σχεδόν εξαλειφθεί το ποσοστό των ραντεβού με ελλιπή δικαιολογητικά.

Άλλα οφέλη που έχει αποφέρει το τηλεφωνικό κέντρο είναι: το διευρυμένο ωράριο λειτουργίας (8:00-20:00), η εξοικονόμηση ανθρώπινων πόρων για την Υπηρεσία, η παροχή επεξηγήσεων και καθοδήγησης στους πολίτες που δυσκολεύονται με τα δικαιολογητικά, η υποστήριξη συναλλασσόμενων που δεν διαθέτουν τεχνολογικό εξοπλισμό/γνώσεις, διατηρεί τα επιτυχώς διεκπεραιωμένα ραντεβού σε υψηλά επίπεδα συγκριτικά με άλλες Μεταφορών.

Σύμφωνα με στοιχεία που έχει κοινοποιήσει η Διεύθυνση, το τηλεφωνικό κέντρο ανταπεξέρχεται πλήρως στις απαιτήσεις και έχει επιφέρει σημαντικά πλεονεκτήματα μέχρι στιγμής στην επικοινωνία του κοινού. Στα οφέλη που έχει αποδώσει η πρακτική περιλαμβάνεται: η αξιοσημείωτη αποσυμφόρηση των τηλεφώνων της Υπηρεσίας, η σημαντική μείωση της άσκοπης προσέλευσης πολιτών, η μείωση του χρόνου αναμονής, το διευρυμένο ωράριο λειτουργίας τηλεφωνικής εξυπηρέτησης, η αύξηση των ραντεβού που πραγματοποιούνται, η ομαλοποίηση της ροής διαδικασιών και εν γένει η βελτίωση της εξυπηρέτησης των συναλλασσόμενων.

Επίσης, από την έναρξη του έργου έως σήμερα, το τηλεφωνικό κέντρο έχει συμβάλλει σημαντικά σε έκτακτες καταστάσεις που αντιμετώπισε η Δ/ση. Ενδεικτικά αναφέρεται η καταλυτική συμβολή του call center στη διαχείριση των ραντεβού την περίοδο των περιοριστικών μέτρων στα πλαίσια της πανδημίας Covid-19. Απαιτήθηκε μαζική ακύρωση-μεταφορά ραντεβού με αλλαγές σε καθημερινή βάση, εργασία που θα ήταν εξαιρετικά δύσκολο να διενεργηθεί από την Υπηρεσία, ενώ το call center ανταπεξήλθε με μεγάλη αμεσότητα στις έκτακτες ανάγκες της Υπηρεσίας για τροποποιήσεις ραντεβού.

Ακόμα, αναφέρεται η άμεση υποστήριξη του call center σε αποφάσεις στρατηγικής φύσεως που λαμβάνει εκτάκτως η Δ/ση στα πλαίσια της εύρυθμης λειτουργίας της, όπως η εστιασμένη επικοινωνία με ειδικές κατηγορίες συναλλασσόμενων, με στόχο την αποσυμφόρηση συγκεκριμένων θυρίδων.

Διεύθυνση Μεταφορών – Επικοινωνιών Π.Ε. Ηλείας

Το τηλεφωνικό κέντρο ξεκίνησε τη λειτουργία του στις 01/10/2021.

Μετρικά στοιχεία που αφορούν στη λειτουργία του τηλεφωνικού κέντρου για το 2021:

- Κλείστηκαν 3.100 ραντεβού στα Τμήματα της Διεύθυνσης
- Εξυπηρετήθηκαν 6.100 εισερχόμενες κλήσεις
- Διαχειρίστηκαν 7.300 υποθέσεις
- Υλοποιήθηκαν 2.200 εξερχόμενες κλήσεις για επιβεβαιώσεις/ ακυρώσεις/ προγραμματισμό νέου ραντεβού
- Εξυπηρετεί κλήσεις με μέση απαντησιμότητα 95% και χρόνο αναμονής <20 δευτερόλεπτα

Διεύθυνση Μεταφορών – Επικοινωνιών Π.Ε. Αιτωλοακαρνανίας

Εντός του 2022, συγκεκριμένα στις 17/01/2022, ξεκίνησε τη λειτουργία του το τηλεφωνικό κέντρο για τη Διεύθυνση Μεταφορών Αιτωλοακαρνανίας με ίδιες αρμοδιότητες ως αναφέρονται παραπάνω.

Γενική Εικόνα για το 2021

Το σημαντικό έργο της Γενικής Διεύθυνσης Μεταφορών και Επικοινωνιών για το έτος 2021, με δεδομένο ότι η πανδημία επηρέασε τον τρόπο λειτουργίας της Διεύθυνσης, κωδικοποιείται στα εξής σημεία:

- Η Υπηρεσία λειτούργησε κανονικά, σε όλη τη διάρκεια του έτους, ανεξάρτητα από τα προβλήματα που αφορούν τον Covid 19 (δια ζώσης συναλλαγή και διεκπεραίωση υποθέσεων), τηρώντας ωστόσο τις σχετικές διατάξεις (ραντεβού) προκειμένου να αποτραπεί ο συνωστισμός των πολιτών και η διάδοση του ιού, σε πολίτες ή υπαλλήλους.
- Διεξήχθησαν επιπλέον θεωρητικές εξετάσεις υποψηφίων οδηγών και στις τρεις Περιφερειακές Ενότητες αρμοδιότητάς μας, προκειμένου να επισπεύσουμε τη διαδικασία που αφορά την απόκτηση αδειών οδήγησης σε υποψήφιους οδηγούς επιβατικών και δικύκλων, οι μόνες κατηγορίες για τις οποίες δεν διεξάγονταν εξετάσεις, σύμφωνα με τις διατάξεις που αφορούσαν την πανδημία.

- Ξεκίνησαν οι ψηφιακές διεκπεραιώσεις υποθέσεων αδειών οδήγησης μέσω της πλατφόρμας gov.gr με πάνω από **1.092 νέες ψηφιακές άδειες σε λιγότερο από έναν μήνα λειτουργίας**.
- Ολοκληρώθηκε ο «Οδηγός του Πολίτη» εκ μέρους όλων των Δ/σεων Μεταφορών της ΠΔΕ. Δημιουργήθηκαν εξ' αρχής περίπου 150 επικαιροποιημένα έγγραφα αιτήσεων – δικαιολογητικών που καλύπτουν όλες τις υποθέσεις που διεκπεραιώνει η Δ/ση και εισήχθησαν στην ψηφιακή πλατφόρμα της ΠΔΕ.
- Για πρώτη φορά εισάγεται η έννοια **Contact Center** για τη καλύτερη εξυπηρέτηση των πολιτών και εν γένει για την διαχείριση της πλατφόρμας ραντεβού, αποστολή δικαιολογητικών και παροχή πληροφοριών σε πολίτες και επαγγελματίες. Στα αποτελέσματα/ reports λειτουργίας του Contact Center καταγράφονται:
 - Ποσοστό μεγαλύτερο από το 90% περίπου των κλεισμένων ραντεβού είναι ωφέλιμα. Σε αυτό συνέβαλε η ηλεκτρονική αποστολή δικαιολογητικών, οι κλήσεις επιβεβαίωσης των ραντεβού και η παροχή δυνατότητας τηλεφωνικής ακύρωσης στους συναλλασσόμενους.
 - Γίνονται συνεχώς ενέργειες και προτάσεις στη Διεύθυνση για εφαρμογή μεθόδων περαιτέρω μείωσης της αναμονής αλλά και για τη γενικότερη αναβάθμιση της εξυπηρέτησης των συναλλασσόμενων.
 - Εκτιμάται ότι οι 9 στους 10 πολίτες εξυπηρετούνται πλέον σε ένα (1) ραντεβού και δεν χρειάζεται επόμενο. Το ποσοστό των ραντεβού που είναι μη ωφέλιμα λόγω ελλιπών δικαιολογητικών, λάθος θυρίδας ή λάθος ώρας προγραμματισμού έχει ελαχιστοποιηθεί. Ο αρχικός στόχος που είχε τεθεί επιτεύχθηκε πλήρως.
 - Οι πολίτες φαίνεται να υποστηρίζουν την τηλεφωνική διαχείριση του ραντεβού τους, καθώς κατά πλειοψηφία την προγραμματίζουν από το contact center. Οι τηλεφωνικές κλήσεις για επιβεβαιώσεις των προγραμματισμένων ραντεβού έχουν βρει τη θετική ανταπόκριση των συναλλασσόμενων και ειδικότερα των εμπόρων. Η επικοινωνία για έκτακτη ακύρωση των ραντεβού ομαλοποίησε τη λειτουργία της Υπηρεσίας και διευκόλυνε τον επαναπρογραμματισμό των ακυρωμένων ραντεβού.
 - Εκτός από τη διαχείριση των ραντεβού, το τηλεφωνικό κέντρο λειτουργεί ως βασικό κέντρο ενημέρωσης για το κοινό, καθώς μεγάλο ποσοστό επωφελείται από την παροχή πληροφοριών και ηλεκτρονική αποστολή των δικαιολογητικών. Παρατηρήθηκε αποσυμφόρηση της Διεύθυνσης τόσο στα τηλέφωνα όσο και στη φυσική παρουσία του κοινού
- Ολοκλήρωση υλικού προς καταστροφή (χαρτί, πινακίδες, έπιπλα γραφείου, ηλεκτρονικά στοιχεία) και ενημέρωση αρμοδίων φορέων για την παραλαβή.
- Μεταφέρθηκε η διαδικασία επιθεώρησης/ ζύγισης βαρέων οχημάτων από το Τεχνικό Τμήμα της Δ/σης στο ΚΤΕΟ Πατρών της Δ/σης, λύνοντας το πρόβλημα χώρου

επιθεώρησης βαρέων οχημάτων και προσφέροντας δωρεάν ζύγιση των οχημάτων με χρήση της ζυγοπλάστιγγας ΚΤΕΟ.

- Δρομολογήθηκε η μεταφορά των τμημάτων Αγρινίου & Μ-Ε Αιγίου σε άλλο κτίριο, λόγω προβλημάτων στις υπάρχουσες κτιριακές εγκαταστάσεις, κάνοντας παράλληλα εκκαθάριση στο παλαιό αρχείο οχημάτων.
- Η Υπηρεσία μας Προχώρησε η ενημέρωση του νέου ηλεκτρονικού μητρώου πρατηρίων, στο Αγρίνιο, ενώ έχει ήδη δρομολογηθεί αντίστοιχη ενέργεια στο τμήμα της Ναυπάκτου.
- Πραγματοποιήθηκαν οι απαραίτητες προκαταρκτικές ενέργειες - έλεγχοι, από το Τμήμα Πληροφορικής της Περιφερειακής μας Ενότητας, ενόψει του νέου Πληροφοριακού Συστήματος (On Line) του Υπουργείου, που θα τεθεί σε εφαρμογή από 24/01/2022 και έγιναν δοκιμές μέσω του πιλοτικού προγράμματος.
- Ολοκληρώθηκαν οι διαδικασίες χορήγησης νέων αδειών ΕΔΧ Ταξί και ΕΔΧ Ειδικής Μίσθωσης από την Περιφέρεια και αναμένονται τα αποτελέσματα κλήρωσης από το Υπουργείο, προκειμένου να προβούμε στη χορήγησή τους.
- Ορίστηκε από τη Διεύθυνση της Υπηρεσία μας Περιοχή Κοινής Λειτουργίας για τα Ταξί του Δήμου Ακτίου – Βόνιτσας προκειμένου να αντιμετωπιστούν τα προβλήματα που προκύπτουν από την έλλειψη ταξί στην έδρα του Αεροδρομίου Ακτίου, ιδιαίτερα κατά τη θερινή – τουριστική περίοδο.
- Βρίσκεται σε εξέλιξη η αναδιοργάνωση του αρχείου του Τμήματος Αδειών Κυκλοφορίας στο τμήμα της Πάτρας.

4. Γενική Διεύθυνση Περιφερειακής Αγροτικής Οικονομίας και Κτηνιατρικής

Περιεχόμενα

Γενική Διεύθυνση Περιφερειακής Αγροτικής Οικονομίας και Κτηνιατρικής	303
Δομή και Αρμοδιότητες	304
Η ΓΔΠΑΟΚ σε αριθμούς	306
Αναλυτικά Στοιχεία ανά Διεύθυνση	309
ΔΙΕΥΘΥΝΣΗ ΑΓΡΟΤΙΚΗΣ ΟΙΚΟΝΟΜΙΑΣ (ΔΑΟ) ΠΔΕ	309
Γενική Εικόνα για το 2021	309
Προτεραιότητες για το 2022	311
Τομέας προγραμματισμού, χρηματοδοτικών δράσεων και προγραμμάτων αγροδιατροφής	311
Τομέας Γεωργίας	316
Τομέας Κτηνοτροφίας	316
Τομέας Αλιείας	317
ΔΙΕΥΘΥΝΣΗ ΚΤΗΝΙΑΤΡΙΚΗΣ ΠΔΕ	318
Γενική Εικόνα για το έτος 2021	318
Αναλυτικά Απολογιστικά Στοιχεία των Κτηνιατρικών Υπηρεσιών της ΠΔΕ	319
ΔΙΕΥΘΥΝΣΗ ΑΓΡΟΤΙΚΗΣ ΟΙΚΟΝΟΜΙΑΣ & ΚΤΗΝΙΑΤΡΙΚΗΣ (ΔΑΟΚ) ΠΕ ΑΧΑΪΑΣ	323
Γενική Εικόνα για το 2021	323
Προτεραιότητες για το 2022	325
Αναλυτικά Απολογιστικά Στοιχεία ανά Τμήμα	326
ΔΙΕΥΘΥΝΣΗ ΑΓΡΟΤΙΚΗΣ ΟΙΚΟΝΟΜΙΑΣ & ΚΤΗΝΙΑΤΡΙΚΗΣ (ΔΑΟΚ) ΠΕ ΑΙΤΩΛΟΑΚΑΡΝΑΝΙΑΣ	342
Αναλυτικά Απολογιστικά Στοιχεία ανά Τμήμα	342
ΔΙΕΥΘΥΝΣΗ ΑΓΡΟΤΙΚΗΣ ΟΙΚΟΝΟΜΙΑΣ & ΚΤΗΝΙΑΤΡΙΚΗΣ (ΔΑΟΚ) ΠΕ ΗΛΕΙΑΣ	349
Γενική Εικόνα για το έτος 2021	349
Αναλυτικά Απολογιστικά Στοιχεία ανά Τμήμα	349

Γενική Διεύθυνση Περιφερειακής Αγροτικής Οικονομίας και Κτηνιατρικής

Η ανέλιξη της ΠΔΕ είναι άρρηκτα συνδεδεμένη με την αναδιάταξη του πρωτογενούς τομέα. Αξιοποιούμε τα ανταγωνιστικά πλεονεκτήματά μας και ενδυναμώνουμε τη θέση του γεωργού, του κτηνοτρόφου, του ιχθυοπαραγωγού σε διεθνές επίπεδο.

Δομή και Αρμοδιότητες

A. Η Γενική Διεύθυνση Περιφερειακής Αγροτικής Οικονομίας και Κτηνιατρικής είναι αρμόδια για την οργάνωση, τον συντονισμό και την παρακολούθηση της λειτουργίας όλων των οργανικών μονάδων που υπάγονται σ' αυτή την παροχή κατευθυντηρίων οδηγιών, προκειμένου να εξασφαλιστεί η βέλτιστη λειτουργικότητα και αποδοτικότητα τους, καθώς και τις αρμοδιότητες του Ενδιάμεσου Φορέα Διαχείρισης (ΕΦΔ) των υπομέτρων και δράσεων του Προγράμματος Αγροτικής Ανάπτυξης (μέσω της Διεύθυνσης Αγροτικής Οικονομίας της Περιφέρειας και των Διευθύνσεων Αγροτικής Οικονομίας και Κτηνιατρικής των Περιφερειακών Ενοτήτων) που εκχωρήθηκαν από το Υπουργείο Αγροτικής Ανάπτυξης και Τροφίμων στην Περιφέρεια Δυτικής Ελλάδας, όπως απορρέουν από την ΥΑ 2545/2016(ΦΕΚ Β' 3447/25.10.2016) και ισχύουν με τις εκάστοτε ισχύουσες διατάξεις.

Έχει τακτική και συστηματική συνεργασία με τα καθ' ύλην αρμόδια Υπουργεία κατά κύριο λόγο, για αλληλοενημέρωση σε υπηρεσιακά θέματα, επίλυση προβλημάτων που προκύπτουν, απάντηση σε ερωτήματα που δημιουργούνται από την εφαρμογή της κείμενης νομοθεσίας σχετικά με την αγροτική οικονομία, κτηνοτροφία, αλιεία, πολιτική γη κ.λπ. .

B. Η Γενική Διεύθυνση Περιφερειακής Αγροτικής Οικονομίας και Κτηνιατρικής συγκροτείται από τις εξής οργανικές μονάδες:

Διεύθυνση Αγροτικής Οικονομίας, με έδρα την Πάτρα και χωρική αρμοδιότητα σε όλη την Περιφέρεια Δυτικής Ελλάδας.

Διεύθυνση Κτηνιατρικής, με έδρα την Πάτρα και χωρική αρμοδιότητα σε όλη την Περιφέρεια Δυτικής Ελλάδας.

Διεύθυνση Αγροτικής Οικονομίας και Κτηνιατρικής Περιφερειακής Ενότητας Αιτωλοακαρνανίας, με έδρα το Μεσολόγγι και χωρική αρμοδιότητα στην Π.Ε. Αιτωλοακαρνανίας.

Διεύθυνση Αγροτικής Οικονομίας και Κτηνιατρικής Περιφερειακής Ενότητας Αχαΐας, με έδρα την Πάτρα και χωρική αρμοδιότητα στην Π.Ε. Αχαΐας.

Διεύθυνση Αγροτικής Οικονομίας και Κτηνιατρικής Περιφερειακής Ενότητας Ηλείας, με έδρα τον Πύργο και χωρική αρμοδιότητα στην Π.Ε. Ηλείας.

Διεύθυνση Αγροτικής Οικονομίας

A. Οι αρμοδιότητες της Διεύθυνσης Αγροτικής Οικονομίας ανάγονται ιδίως στην κατάρτιση ετήσιων και πολυετών περιφερειακών αναπτυξιακών προγραμμάτων για τη γεωργία, την κτηνοτροφία και την αλιεία, στην εκπόνηση και αξιολόγηση σχετικών μελετών και μέτρων περιφερειακής αγροτικής και αγροδιατροφικής πολιτικής, τόσο στον πρωτογενή τομέα παραγωγής, όσο και στον τομέα της μεταποίησης και εμπορίας αγροτικών και αγροδιατροφικών προϊόντων. Μεριμνά για την ανάπτυξη και την ποιοτική βελτίωση της γεωργίας και της κτηνοτροφίας στον τομέα της φυτικής και της ζωικής παραγωγής αντίστοιχα, σε συνδυασμό με τη λήψη των αναγκαίων μέτρων για την ανάπτυξη και τον εκσυγχρονισμό των αγροτικών εκμεταλλεύσεων. Επικοινωνεί με τις αρμόδιες υπηρεσίες των καθ' ύλην αρμόδιων Υπουργείων και εφαρμόζει τις εθνικές πολιτικές στα θέματα της αρμοδιότητάς της σύμφωνα με τις οδηγίες τους, συνεργάζεται, επικοινωνεί και παρέχει πληροφορίες στους Δήμους της περιοχής της περιφέρειας για τα θέματα της αρμοδιότητάς της, αλλά και τις κατευθυντήριες οδηγίες στις περιφερειακές υπηρεσίες, που ασκούν αρμοδιότητες γεωργίας, κτηνοτροφίας και αλιείας σε επίπεδο Περιφερειακής Ενότητας. Στο πλαίσιο της συνεργασίας του προηγούμενου εδαφίου είναι δυνατή η πραγματοποίηση κοινών εκδηλώσεων με τους Πρωτοβάθμιους Οργανισμούς Τοπικής Αυτοδιοίκησης (ΟΤΑ), τις Συλλογικές Αγροτικές Οργανώσεις (ΣΑΟ), ή και άλλους Επαγγελματικούς, Επιχειρηματικούς, Επιστημονικούς και Ερευνητικούς φορείς της αγροδιατροφικής αλυσίδας για την καλύτερη ενημέρωση των απασχολούμενων στον αγροτικό και αγροδιατροφικό τομέα αλλά και των καταναλωτών και την εν γένει εξυπηρέτηση αυτών.

Η Διεύθυνση Αγροτικής Οικονομίας, επιπλέον ασκεί τις αρμοδιότητες του Ενδιάμεσου Φορέα Διαχείρισης (ΕΦΔ) των υπομέτρων και δράσεων του Προγράμματος Αγροτικής Ανάπτυξης που απορρέουν από την ΥΑ 2545/2016(ΦΕΚ Β' 3447/25.10.2016) όπως ισχύει και με τις εκάστοτε ισχύουσες διατάξεις.

Διεύθυνση Κτηνιατρικής

A. Οι αρμοδιότητες της Διεύθυνσης Κτηνιατρικής είναι επιτελικές για όλη την Περιφέρεια Δυτικής Ελλάδας. Ανάγονται ιδίως στη μέριμνα για την προστασία του ζωικού κεφαλαίου σε όλη την Περιφέρεια, την εξασφάλιση της υγείας των ζώων, τη λήψη αποφάσεων για ασθένειες ζώων που μπορεί να έχουν επιδημικό χαρακτήρα, καθώς και τη λήψη μέτρων για την προστασία της δημόσιας υγείας. Επικοινωνεί με τις αρμόδιες υπηρεσίες των καθ' ύλην αρμόδιων Υπουργείων και εφαρμόζει τις εθνικές και κοινοτικές πολιτικές στα θέματα της αρμοδιότητάς της σύμφωνα με τις οδηγίες τους.

B. Η Διεύθυνση Κτηνιατρικής συνεργάζεται, επικοινωνεί και παρέχει πληροφορίες στους ΟΤΑ Α' βαθμού της περιφέρειας για τα θέματα της αρμοδιότητάς της και παρέχει τις κατευθυντήριες οδηγίες στις περιφερειακές υπηρεσίες που ασχολούνται με θέματα Κτηνιατρικής σε επίπεδο Περιφερειακής Ενότητας.

Διευθύνσεις Αγροτικής Οικονομίας & Κτηνιατρικής των Περιφερειακών Ενοτήτων

A. Οι αρμοδιότητες των Διευθύνσεων Αγροτικής Οικονομίας και Κτηνιατρικής που συνιστώνται σε όλες τις Περιφερειακές Ενότητες της Περιφέρειας Δυτικής Ελλάδας, ανάγονται ιδίως στη μέριμνα για την ανάπτυξη και την ποιοτική βελτίωση των τομέων της φυτικής και της ζωικής παραγωγής στην περιοχή των περιφερειακών ενοτήτων, τη λήψη των αναγκαίων μέτρων για την ανάπτυξη και τον εκσυγχρονισμό των αγροτικών εκμεταλλεύσεων, τη διενέργεια ελέγχων σύμφωνα με την κείμενη νομοθεσία για την προστασία του ζωικού κεφαλαίου στην περιφέρεια, την εξασφάλιση της υγείας των ζώων και τη λήψη μέτρων για την προστασία της δημόσιας υγείας σε κάθε Περιφερειακή Ενότητα, την ανάπτυξη επιχειρήσεων ιχθυοκαλλιέργειας εντός ιχθυοτρόφων υδάτων και μονάδων συσκευασίας, μεταποίησης και εμπορίας αλιευμάτων στις Περιφερειακές Ενότητες αρμοδιότητάς τους, καθώς και σε αρμοδιότητες τοπογραφίας, εποικισμού και αναδάσμου, σύμφωνα με την κείμενη νομοθεσία.

Οι Διευθύνσεις αυτές οφείλουν να συνεργάζονται με την αντίστοιχη οργανική μονάδα των Διευθύνσεων της έδρας της Περιφέρειας για την αντιμετώπιση θεμάτων της αρμοδιότητάς τους.

B. Τις Διευθύνσεις Αγροτικής Οικονομίας και Κτηνιατρικής των Περιφερειακών Ενοτήτων της Περιφέρειας Δυτικής Ελλάδας, απαρτίζουν οι εξής οργανικές μονάδες:

Διεύθυνση Αγροτικής Οικονομίας και Κτηνιατρικής Περιφερειακής Ενότητας Αιτωλοακαρνανίας

Διεύθυνση Αγροτικής Οικονομίας και Κτηνιατρικής Περιφερειακής Ενότητας Αχαΐας

Διεύθυνση Αγροτικής Οικονομίας και Κτηνιατρικής Περιφερειακής Ενότητας Ηλείας

Η ΓΔΠΑΟΚ σε αριθμούς

Η Διεύθυνση Περιφερειακής Αγροτικής Οικονομίας και Κτηνιατρικής συγκροτείται από τις εξής Διευθύνσεις και Τμήματα:

- Διεύθυνση Αγροτικής Οικονομίας
 - Τμήμα Προγραμματισμού, Μελετών και Αναπτυξιακών Προγραμμάτων Αγροδιατροφής
 - Τμήμα Συντονισμού της Υλοποίησης Δράσεων Φυτικής και Ζωικής Παραγωγής
 - Τμήμα Υλοποίησης της Τεχνικής Υποστήριξης του ΠΑΑ
 - Τμήμα Αλιείας

- Διεύθυνση Κτηνιατρικής
 - Τμήμα Υγείας των Ζώων, Κτηνιατρικής Αντίληψης Φαρμάκων
 - Τμήμα Κτηνιατρικής Δημόσιας Υγείας

- Διεύθυνση Αγροτικής Οικονομίας και Κτηνιατρικής ΠΕ Αιτωλοακαρνανίας
 - Τμήμα Ποιοτικού, Φυτοϋγειονομικού και Φυτοπροστασίας ΠΕ Αιτωλοακαρνανίας
 - Τμήμα Φυτικής και Ζωικής Παραγωγής ΠΕ Αιτωλοακαρνανίας
 - Τμήμα Κτηνιατρικής ΠΕ Αιτωλοακαρνανίας
 - Τμήμα Πολιτικής Γης ΠΕ Αιτωλοακαρνανίας
 - Τμήμα Αλιείας ΠΕ Αιτωλοακαρνανίας
 - Τμήμα Αγροτικής Οικονομίας Αγρινίου και Εγγείων Βελτιώσεων ΠΕ Αιτωλοακαρνανίας
 - Τμήμα Υλοποίησης Δράσεων του ΠΑΑ
 - Τμήμα Κτηνιατρικής Αγρινίου
 - Τμήμα Αγροτικής Οικονομίας και Κτηνιατρικής Θέρμου
 - Τμήμα Αγροτικής Οικονομίας Αμφιλοχίας
 - Τμήμα Κτηνιατρικής Αμφιλοχίας
 - Τμήμα Αγροτικής Οικονομίας Ναυπακτίας
 - Τμήμα Κτηνιατρικής Ναυπακτίας
 - Τμήμα Αγροτικής Οικονομίας και Κτηνιατρικής Ακτίου – Βόντισας
 - Τμήμα Αγροτικής Οικονομίας και Κτηνιατρικής Ξηρομέρου
 - Γραφείο Γραμματειακής Υποστήριξης
 - Αγροτικό Κτηνιατρείο Κατούνας
 - Αγροτικό Κτηνιατρείο Κατοχής

- Διεύθυνση Αγροτικής Οικονομίας και Κτηνιατρικής ΠΕ Αχαΐας
 - Τμήμα Ποιοτικού, Φυτοϋγειονομικού και Φυτοπροστασίας ΠΕ Αχαΐας
 - Τμήμα Φυτικής και Ζωικής Παραγωγής και Υλοποίησης Δράσεων του ΠΑΑ ΠΕ Αχαΐας
 - Τμήμα Κτηνιατρικής ΠΕ Αχαΐας
 - Τμήμα Πολιτικής Γης και Εγγείων Βελτιώσεων ΠΕ Αχαΐας
 - Τμήμα Αγροτικής Οικονομίας Αιγιάλειας
 - Τμήμα Αγροτικής Οικονομίας Ακράτας
 - Τμήμα Αγροτικής Οικονομίας Καλαβρύτων
 - Τμήμα Αγροτικής Οικονομίας Δυτικής Αχαΐας
 - Τμήμα Κτηνιατρικής Ερυμάνθου
 - Τμήμα Κτηνιατρικής Καλαβρύτων
 - Τμήμα Κτηνιατρικής Δυτικής Αχαΐας

- Τμήμα Κτηνιατρικής Αιγίου

- Διεύθυνση Αγροτικής Οικονομίας και Κτηνιατρικής ΠΕ Ηλείας
 - Τμήμα Ποιοτικού, Φυτοϋγειονομικού και Φυτοπροστασίας ΠΕ Ηλείας
 - Τμήμα Φυτικής και Ζωικής Παραγωγής και Υλοποίησης Δράσεων του ΠΑΑ ΠΕ Ηλείας
 - Τμήμα Κτηνιατρικής ΠΕ Ηλείας
 - Τμήμα Πολιτικής Γης και Εγγείων Βελτιώσεων ΠΕ Ηλείας
 - Γραφείο Γραμματειακής Υποστήριξης
 - Τμήμα Αλιείας ΠΕ Ηλείας
 - Γραφείο Αγροτικής Οικονομίας Αμαλιάδας
 - Γραφείο Αγροτικής Οικονομίας Ζαχάρως
 - Γραφείο Αγροτικής Οικονομίας Κρέστενας
 - Αγροτικά Κτηνιατρεία ΠΕ Ηλείας

Αναλυτικά ο απολογισμός των υπηρεσιών ανά εξάμηνο (α και β εξάμηνο του 2021) περιγράφεται στις παραγράφους που ακολουθούν:

Αναλυτικά Στοιχεία ανά Διεύθυνση

ΔΙΕΥΘΥΝΣΗ ΑΓΡΟΤΙΚΗΣ ΟΙΚΟΝΟΜΙΑΣ (ΔΑΟ) ΠΔΕ

Προσωπικό

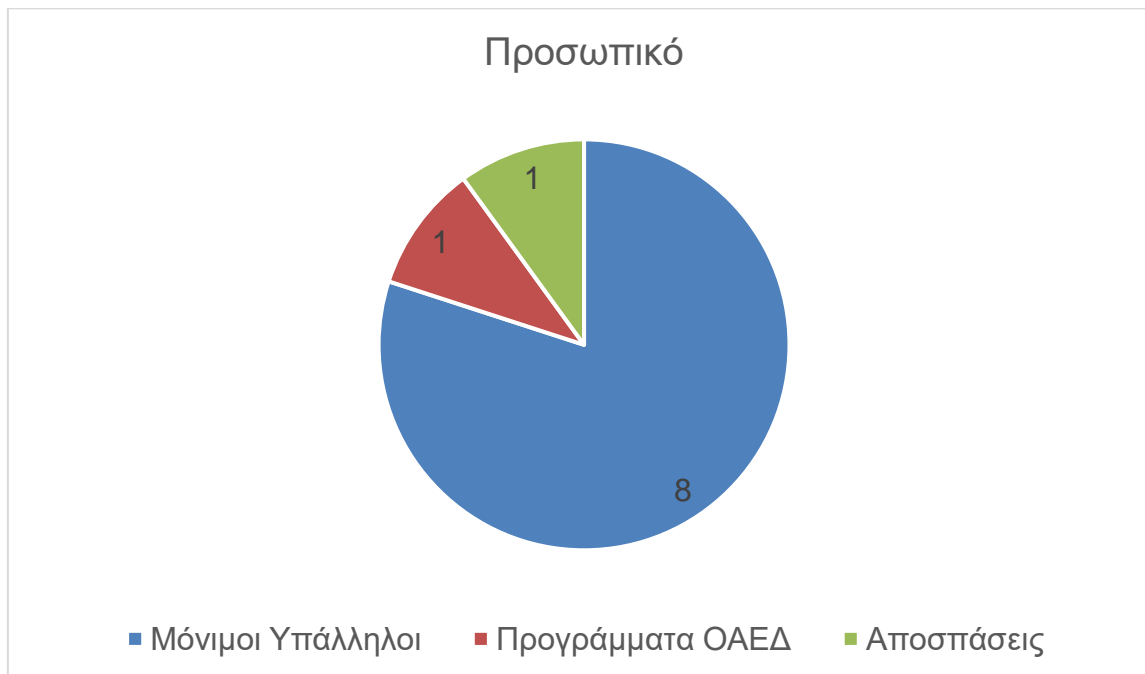

Γενική Εικόνα για το 2021

Ο πρωτογενής τομέας αποτελεί για τη Δυτική Ελλάδα βασικό πυλώνα ανάπτυξης της οικονομίας, της παραγωγής, της απασχόλησης και γενικότερα της ευημερίας του τόπου και αυτό γιατί διαθέτει η περιοχή αρκετές πλουτοπαραγωγικές πηγές όπως είναι οι μεγάλες καλλιεργήσιμες εκτάσεις με δενδρώδεις και ετήσιες καλλιέργειες, πολλές θερμοκηπιακές καλλιέργειες με κυρίαρχο προϊόν τη φράουλα, αρκετές χιλιάδες στρέμματα οινοποιήσιμων αμπελιών και κορινθιακής σταφίδας και επίσης διαθέτει το μεγαλύτερο συλλογικό αρδευτικό δίκτυο της χώρας και άλλες υποδομές. Η κτηνοτροφία παίζει κυρίαρχο ρόλο στην παραγωγή και την απασχόληση αλλά και οι ιχθυοπαραγωγές βρίσκονται σε πολύ υψηλό επίπεδο, όπως αναφέρεται αναλυτικά στον απολογισμό. Επίσης ένα μεγάλο μέρος του πληθυσμού ασχολείται με το πρωτογενή τομέα. Εδώ πρέπει να τονιστεί ότι όλη αυτή η δραστηριότητα του πρωτογενούς τομέα δίνει εργασία και σε άλλους τομείς όπως είναι το εμπόριο, η μεταποίηση, οι μεταφορές κ.α.

Αποστολή των υπηρεσιών μας είναι να στηρίξουμε, να εξυπηρετήσουμε, αλλά και να αναπτύξουμε το δυναμικό αυτό κλάδο της αγροδιατροφής με άμεση προώθηση των θεμάτων, με υπεύθυνες πολιτικές κοντά στον γεωργό, στον κτηνοτρόφο, τον επιχειρηματία, βρίσκοντας λύσεις και προτείνοντας νέες καινοτόμες ιδέες όπου απαιτείται.

Ως Ενδιάμεσος Φορέας Διαχείρισης, η Υπηρεσία μας, παρά τον περιορισμένο αριθμό υπαλλήλων και τον τεράστιο φόρτο εργασίας που αναλογεί σε αυτούς, διαχειρίζονται και

υλοποιούν υπομέτρα και δράσεις του ΠΑΑ 2014-2020 τα οποία έχουν εκχωρηθεί στην Περιφέρεια Δυτικής Ελλάδας και τα οποία ως σύνολο Δημοσίας Δαπάνης υπερβαίνουν τα 100 εκατομμύρια €. Στον τομέα αυτό η ΠΔΕ κατατάσσεται ανάμεσα στις πρώτες Περιφέρειες της χώρας στην υλοποίηση των προγραμμάτων αυτών, υπερκαλύπτοντας τους τιθέμενους ετήσιους στόχους και συμβάλλοντας αποφασιστικά στην ανάπτυξη του αγροτικού τομέα της Περιφέρειας Δυτικής Ελλάδας.

Συνοπτικά οι επιτευχθέντες στόχοι και η γενική εικόνα για το 2021 κωδικοποιείται στα εξής σημεία:

- Η άμεση εξυπηρέτηση των πολιτών σε τρέχοντα θέματα ήταν ικανοποιητική.
- Οι Υπηρεσίες, σε θέματα ελέγχων φυτουγενίας, κτηνιατρικά, εγκαταστάσεων, πολιτικής γης, είχαν πολύ καλά αποτελέσματα.
- Η επικοινωνία και συνεργασία με το Υπουργείο Αγροτικής Ανάπτυξης και Τροφίμων και άλλες Δμές που άπτονται του Αγροτικού τομέα (ΕΘΙΑΓΕ, Πανεπιστήμια κ.α.) ήταν ικανοποιητική.
- Αξιοποιήθηκαν προγράμματα, κοινοτικές και εθνικές επιχορηγήσεις σε μεγάλο βαθμό όπως το πρόγραμμα των Νέων αγροτών, τα σχέδια βελτίωσης, τα αγροπεριβαλλοντικά, το πρόγραμμα αναδιάρθρωσης αμπελοειδών κ.α.
- Εφαρμόσαμε κτηνιατρικά προγράμματα εξυγίανσης ζωικού κεφαλαίου και άλλες δράσεις που σχετίζονται με την στήριξη της κτηνοτροφίας και της μελλισοκομίας της Περιφέρειας.
- Ολοκληρώθηκαν οι διαγωνιστικές διαδικασίες και η εφαρμογή τριετούς προγράμματος δακοκτονίας με επιτυχία, για πρώτη φορά στη Περιφέρεια.
- Γίνεται εφαρμογή του σχεδίου δράσης για τον επιβλαβή οργανισμό καραντίνας *XylellaFastidiosa* (ελαιοκαλλιέργειας).
- Εξασφάλιση κοινοτικών πιστώσεων μέσα από προγράμματα της Ε.Ε για προώθηση οίνων και προτάσεις για άλλα ιδιαίτερα προϊόντα σε τρίτες χώρες.
- Ένταξη δύο θεματικών σχεδίων διαχείρισης στον τομέα της Γεωργίας σε προστατευόμενες περιοχές και αρκετές άλλες σημαντικές δραστηριότητες, όπως μία σειρά δραστηριοτήτων της Αγροδιατροφικής Σύμπραξης της Περιφέρειας και συμμετοχή μέσω αυτής, σε Ευρωπαϊκά προγράμματα Αγροδιατροφής.

Προκλήσεις και κίνδυνοι

- Προβλήματα υπήρξαν στο αντικείμενο της εποπτείας και των οικονομοδιαχειριστικών ελέγχων των ΤΟΕΒ. Είναι αρμοδιότητα των υπηρεσιών μας από το έτος 2017. Αυτό γιατί δεν υπάρχει το προσωπικό με την κατάλληλη ειδικότητα ώστε να διεκπεραιώσει το έργο. Θεωρούμε ότι πρέπει να γίνει νέα υπηρεσιακή δομή με στελέχωση από κατάλληλο προσωπικό για την εύρυθμη εξυπηρέτηση του αντικείμενου. Επίσης, πρέπει να τονιστεί η αποδυνάμωση των κτηνιατρικών υπηρεσιών των Περιφερειακών

ενοτήτων από κτηνιατρικό προσωπικό, λόγω αποχωρήσεων και τούτο δυσκολεύει σημαντικά το έργο της κτηνιατρικής. Επίσης, υπάρχει έλλειψη Γεωπονικού προσωπικού σε ορισμένες υπηρεσιακές μονάδες. Μετά τα έκτακτα περιοριστικά μέτρα που έχουν εφαρμοσθεί, λόγω κορονοϊού και στις υπηρεσίες του Δημοσίου, έχουν υπάρξει καθυστερήσεις στην ολοκλήρωση διαφόρων θεμάτων, ιδιαίτερα σε αυτά που απαιτούνται επιτόπιοι έλεγχοι και συνεδριάσεις επιτροπών (Αδειοδοτήσεις σταυλικών εγκαταστάσεων, παραλαβές επενδύσεων σχεδίων βελτίωσης, έλεγχοι καταγγελιών κ.α.).

- Ελλείψεις γραφείων για την απρόσκοπτη λειτουργία των Τμημάτων της Υπηρεσίας.
- Ελλείψεις Γεωπονικού προσωπικού καθώς αποχώρησαν δύο (2) στελέχη της Υπηρεσίας.

Προτεραιότητες για το 2022

- Η βέλτιστη υλοποίηση των εκχωρούμενων δράσεων του ΠΑΑ 2014-2020 όπως προαναφέρθηκαν ώστε να επιτευχθούν οι στόχοι της Περιφέρειάς μας, που έχουν τεθεί από το ΥΠΑΑΤ και την Ευρωπαϊκή Επιτροπή.
- Η συνέχιση της υλοποίησης των Αναπτυξιακών Προγραμμάτων Αγροδιατροφής που συγχρηματοδοτούνται από την Ευρωπαϊκή Ένωση εντός των αντίστοιχων αναφερόμενων χρονοδιαγραμμάτων.

Τομέας προγραμματισμού, χρηματοδοτικών δράσεων και προγραμμάτων αγροδιατροφής

Υπομέτρο 4.1 του ΠΑΑ 2014-2020, επενδύσεις σε γεωργικές εκμεταλλεύσεις (σχέδια βελτίωσης)

Στις δύο δράσεις του υπομέτρου 4.1.1 και 4.1.3 υποβλήθηκαν 1.285 προτάσεις συνολικού προϋπολογισμού 127.370.320 € με αιτούμενη δημόσια δαπάνη 70.152.171€ και εντάχθηκαν συνολικά 838 δικαιούχοι, με συνολική δημόσια δαπάνη 47.764.236€. Το πρόγραμμα βρίσκεται στη φάση υλοποίησης των επενδύσεων από τους δικαιούχους και πληρωμών από την υπηρεσία. Κατά το 2ο εξάμηνο του 2021 πραγματοποιήθηκαν πληρωμές (τελικές ή μερικές) για 212 σχέδια βελτίωσης ύψους 6.681.012,94€, το οποίο αν αθροιστεί με τις πληρωμές του 1ου εξαμήνου, ανέρχεται στο ποσό των 10.816.113,76€ δηλαδή σε ποσοστό περίπου 105 % του ετήσιου στόχου (10.405.828,48€) που έχει τεθεί από την ΕΥΔ/ΠΑΑ και την Ευρωπαϊκή Επιτροπή για την υλοποίηση του υπομέτρου στην Περιφέρεια Δυτικής Ελλάδας. Πραγματοποιήθηκαν, ελέχθησαν και οριστικοποιήθηκαν 95 τροποποιήσεις των σχεδίων βελτίωσης το 2ο εξάμηνο του 2021.

Έλεγχος συμβατικών υποχρεώσεων των δικαιούχων του υπομέτρου 6.1 (Νέοι Γεωργοί)

Έχουν ενταχθεί 1,726 δικαιούχοι με συνολικό ποσό στήριξης 33.307.500 €. Μέχρι σήμερα έχει καταβληθεί στους δικαιούχους το 70% της ενίσχυσης, συνολικού ποσού 23.315.250,00 €. Στο 2ο εξάμηνο του 2021 ξεκίνησε η σταδιακή πληρωμή του υπολοίπου 30% (2η δόση) της ενίσχυσης στους δικαιούχους, μετά την ολοκλήρωση της εκπαίδευσής τους, μέχρι το τέλος του έτους 2023. Για το 2ο εξάμηνο του 2021 έγινε από την υπηρεσία με απόφαση Περιφερειάρχη ανάληψη πίστωσης 2.5 εκ. € για το σκοπό αυτό. Επιπλέον έγινε και επικαιροποίηση της υπ. Αριθμ. 199476/478/18-07-2017 Απόφασης Ένταξης πράξεων στο Υπομέτρο 6.1 «Εγκατάσταση νέων Γεωργών».

Υπομέτρο 6.1 (Νέοι Γεωργοί – Νέα Πρόσκληση Αρ. 4704/11-11-21)

Έγινε ευρεία Δημοσιοποίηση της 3ης Πρόσκλησης για την υποβολή αιτήσεων στήριξης προς ένταξη στο υπομέτρο 6.1 «Εγκατάσταση Νέων Γεωργών» του Προγράμματος Αγροτικής Ανάπτυξης (ΠΑΑ) της Ελλάδας 2014 – 2020 κατά τη μεταβατική περίοδο 2021 και 2022, Για την εφαρμογή της παρούσας, κατανέμονται σε βάρος του υπομέτρου 6.1 του ΠΑΑ 2014–2020 το ποσό των 44.100.000 € ως Δημόσια Δαπάνη για την Περιφέρεια Δυτικής Ελλάδος. Τελικά κατατέθηκαν 2.244 αιτήσεις στήριξης στα πλαίσια του προγράμματος με αιτούμενο ποσό στήριξης τα 80.420.500,00 €. Η υπηρεσία προχώρησε στην διαδικασία επικαιροποίησης του Μητρώου Αξιολογητών ώστε εντός των πρώτων μηνών του 2022 να ξεκινήσει η αξιολόγηση των αιτήσεων με γρήγορους ρυθμούς.

Υπομέτρο 7.1 – Εκπόνηση θεματικών σχεδίων διαχείρισης για τον τομέα γεωργίας σε προστατευόμενες περιοχές

Εντάχθηκαν δυο (2) θεματικά σχέδια με συνολική δημόσια δαπάνη 49.750 € και 27.843 € αντίστοιχα. Στις 2/7/21 έγινε η Υποβολή Τευχών Διακήρυξης για προέγκριση για τα παραπάνω σχέδια Διαχείρισης στο ΟΠΣΑ και στο αρμόδιο τμήμα της ΕΥΕ ΠΑΑ 2014-2020. Με την υπ. αριθ. πρωτ. 4243/18-10-21 απόφαση της ΕΥΕ ΠΑΑ έγινε η προέγκριση των τευχών δημοπράτησης. Με την αρ. πρωτ. 1504/2021 απόφαση Οικονομικής Επιτροπής της ΠΔΕ εγκριθήκαν τα τεύχη δημοπράτησης και η αντίστοιχη επιτροπή ώστε σε συνεννόηση με το τμήμα προμηθειών και σε επικοινωνίας με την ΕΥΕ ΠΑΑ 2014-2020 να προχωρήσουμε εντός των ημερών στον Διαγωνισμό.

Υπομέτρο 6.3 – Ενισχύσεις για την ανάπτυξη μικρών εκμεταλλεύσεων

Υποβλήθηκαν 416 αιτήσεις, εντάχθηκαν 375 δικαιούχοι με 14.000 € έκαστος. Συνολικό ύψος δημόσιας δαπάνης 5.250.000 €. Μέχρι στιγμής οι δικαιούχοι έχουν πληρωθεί το 70% (α' δόση) του συνόλου της επιδότησης το και ανέρχεται στο ποσό των 3.675.000 €. Το Υπομέτρο περιλαμβάνει συμβατικές υποχρεώσεις των ενταγμένων παραγωγών για τέσσερα έτη και

εφόσον τηρηθούν οι δεσμεύσεις τους, αναμένεται να πραγματοποιηθεί η πληρωμή της β' δόσης ενίσχυσης (ποσοστό 30%) από το έτος 2022 και μετά.

Μέτρο 20 – Τεχνική Βοήθεια ΠΑΑ 2014-2020

Πίνακας 1: Τεχνική Βοήθεια ΠΑΑ 2014-2020

ΥΛΟΠΟΙΗΣΗ ΕΝΕΡΓΕΙΩΝ ΤΕΧΝΙΚΗΣ ΒΟΗΘΕΙΑΣ «ΜΕΤΡΟ 20» ΤΟΥ ΠΑΑ 2014-2020, ΠΡΟΫΠΟΛΟΓΙΣΜΟΥ 637.000,00 €			
ΠΡΟΫΠΟΛΟΓΙΣΜΟΣ (€)	(2021)	(2022)	(2023)
ΤΡΕΧΟΝ ΥΠΟΛΟΙΠΟ	637.000,00 €	529.285,00 €	82.285,00 €
ΥΠΟΕΡΓΟ Β.5.- ΑΞΙΟΛΟΓΗΣΗ	50.715,00 €	70.000,00 €	50.000,00 €
ΥΠΟΕΡΓΟ Β.3.1.- ΣΥΜΒΟΥΛΟΙ	57.000,00 €	377.000,00 €	
ΥΠΟΕΡΓΟ Β.1.- ΕΓΚΑΤΑΣΤΑΣΗ & ΣΥΝΤΗΡΗΣΗ ΕΞΟΠΛΙΣΜΟΥ & ΛΟΓΙΣΜΙΚΟΥ			
ΠΟΣΟ ΑΠΟΡΡΟΦΗΣΗΣ	107.715,00 €	447.000,00 €	32.285,00 €

Μέτρο 20 - Τεχνική Βοήθεια ΠΑΑ 2014-2020

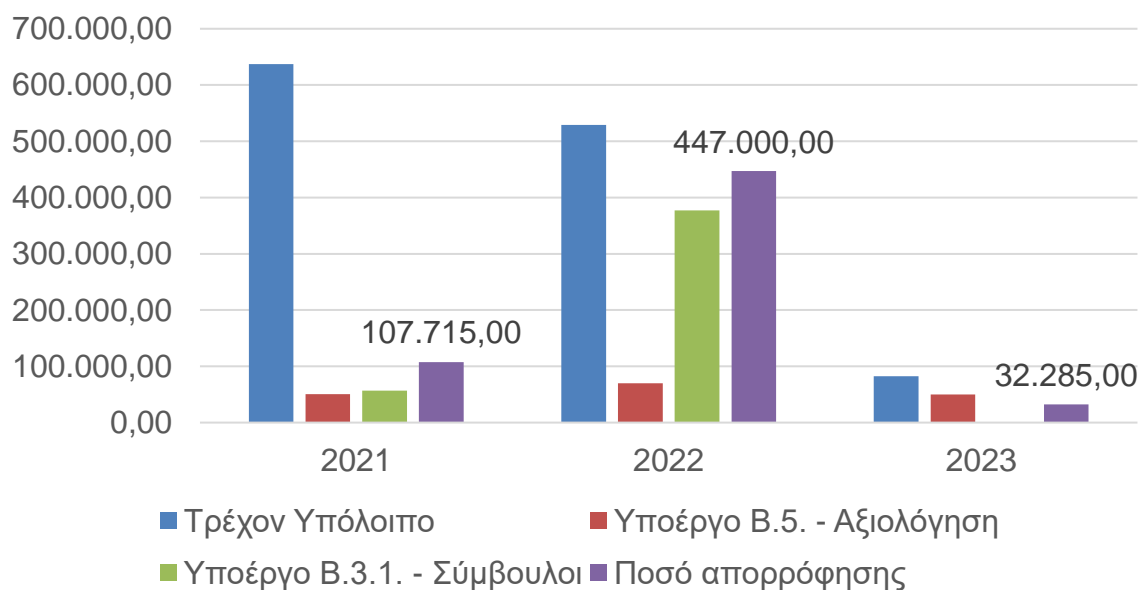

Αναλυτικά:

- Για το υποέργο Β.5, που αφορά την αποζημίωση των αξιολογητών και μελών επιτροπών (γνωμοδοτικών και ενστάσεων) του υπομέτρου 4.1 (Δράσεις: 4.1.1 & 4.1.3), ολοκληρώθηκε η χρηματική καταβολή ανά αξιολογητή συνολικής δαπάνης ύψους 50.715 €.

Το πρώτο (1ο) εξάμηνο του 2022 θα δρομολογηθούν οι διαδικασίες για την αποζημίωση των αξιολογητών και μελών επιτροπών που θα εμπλακούν στις

αξιολογήσεις των αιτήσεων που θα υποβληθούν στις υπηρεσίες μας και αφορούν στην επέκταση των υπομέτρων 6.1 και 4.1 του ΠΑΑ 2014-2020 (σχεδιασμός για την απορρόφηση 70.000 € περίπου).

- Για το υποέργο Β.3.1, ολοκληρώθηκαν οι διαδικασίες ανάθεσης και υπογραφής σχετικής σύμβασης του αναδόχου με την Περιφέρεια Δυτικής Ελλάδας για την εκτέλεση του έργου με τίτλο: «Υπηρεσίες Συμβούλου υποστήριξης της Γενικής Διεύθυνσης Περιφερειακής Αγροτικής Οικονομίας & Κτηνιατρικής Περιφέρειας Δυτικής Ελλάδας, ως Ενδιάμεσου Φορέα Διαχείρισης (ΕΦΔ) για την υλοποίηση των Εκχωρουμένων Μέτρων/ Δράσεων του ΠΑΑ 2014 – 2020 – Υλοποίηση του υποέργου Β.3/Β.3.1 της Τεχνικής Βοήθειας του Μέτρου 20/ ΠΑΑ 2014-2020», ύψους 57.000 € με ΦΠΑ και αφορά συγκεκριμένα την υποστήριξη του έργου της Διεύθυνσης Αγροτικής Οικονομίας (ΔΑΟ) ΠΔΕ.

Το πρώτο (1ο) εξάμηνο του 2022 θα λάβει χώρα η υποβολή νέας πρόσκλησης με το ίδιο αντικείμενο αλλά θα αφορά την υποβοήθηση του έργου των Διευθύνσεων Αγροτικής Οικονομίας & Κτηνιατρικής (ΔΑΟΚ) των ΠΕ της ΠΔΕ και θα περιλαμβάνει την απορρόφηση ποσού 377.000 € με ΦΠΑ κατ' εκτίμηση.

Προβολή και προώθηση οίνων ΠΟΠ και ΠΓΕ της Περιφέρειας Δυτικής Ελλάδας, σε αγορές Ιαπωνίας και Ν. Κορέας

Με επιτυχία ολοκληρώθηκε το 1ο έτος του προγράμματος στις 31/8/21 με υλοποίηση των προβλεπόμενων δράσεων σε συνεργασία με τον εκτελεστικό φορέα και τα Επιμελητήριο Αχαΐας και Ηλείας. Ταυτόχρονα πραγματοποιήθηκε από την Υπηρεσία μας και μέσω αίτησης μας η προκαταβολή 472.304,81€, για τις δράσεις του 2ου έτους ώστε να διασφαλιστεί η χρηματοροή του προγράμματος . Με την έγκριση έναρξης του 2ου έτους από το ΥΠΑΑΤ υποβλήθηκε τεκμηριωμένο αίτημα τροποποίησης της αρχικής σύμβασης ώστε να επιτύχουμε την βέλτιστη προβολή των οίνων λαμβάνοντας υπόψη τα αποτελέσματα του 1ου έτους αλλά και τις ιδιαίτερες συνθήκες του covid 19. Στις 10/11/21 πραγματοποιήθηκε το Grand Tasting/ Masterclass στο Τόκυο με συμμετοχή πολλών επιχειρηματιών και στελεχών του κλάδου. Σε εξέλιξη είναι και οι καταχωρήσεις σε τοπικό και διεθνή τύπο για την προβολή των οίνων της Δυτικής Ελλάδας. Το πρώτο (1ο) εξάμηνο του 2022 θα συνεχιστούν όλες οι δράσεις προβολής σύμφωνα με το χρονοδιάγραμμα του έργου το οποίο συνολικά διαρκεί έως και τον 8/23.

Διαδικασίες καταχώρησης νέων αγροτικών προϊόντων της περιφέρειας δυτικής Ελλάδας στο μητρώο προστατευόμενων ονομασιών προέλευσης (ΠΟΠ), προστατευόμενων γεωγραφικών ενδείξεων (ΠΓΕ) και εγγυημένων παραδοσιακών ιδιότυπων προϊόντων (ΕΠΙΠ) και ορεινών περιοχών της Ε.Ε. (προϋπολογισμός 158.720,00€)

Με την αρ. 70892/25.6.21 Απόφαση Υφυπουργού Ανάπτυξης και Επενδύσεων εγκρίθηκε η ένταξη του στο Πρόγραμμα Δημοσίων Επενδύσεων του 2021 (2021ΕΠ00100041). Εκκρεμεί η, σε συνεννόηση με το τμήμα Προμηθειών, εκπόνηση των τευχών Διακήρυξης για το εν λόγω έργο.

Πρωώθηση/ προβολή αλιευμάτων Περιφέρειας Δυτικής Ελλάδας σε ΕΕ και τρίτες χώρες» στο πλαίσιο της πρόσκλησης Αρ. 68.1 για την υποβολή προτάσεων στο Επιχειρησιακό Πρόγραμμα Αλιείας και Θάλασσας (ΕΠΑΛΘ)

Έχει υποβληθεί η πρόταση στο ΥΠΑΑΤ , ΕΥΔ ΕΠΑΛΘ, προς έγκριση.

Εκπόνηση διαχειριστικών σχεδίων βόσκησης ανά περιφερειακή ενότητα

Υποέργο1: Εκπόνηση Διαχειριστικού Σχεδίου βόσκηση ΠΕ Αιτωλοακαρνανίας, **981.109,755€**

Υποέργο2: Εκπόνηση Διαχειριστικού Σχεδίου βόσκηση ΠΕ Αχαΐας, **679.783,275€**

Υποέργο3: Εκπόνηση Διαχειριστικού Σχεδίου βόσκηση ΠΕ Ηλείας, **246.675,938€**

Στις 5/2/2021 υπεγράφη η προγραμματική σύμβαση με το ΥΠΑΑΤ για την υλοποίηση του έργου που αναμένονταν να ολοκληρωθεί έως τις 31/12/2021. Με δεδομένο ότι το χρονοδιάγραμμα υλοποίησης ήταν πολύ στενό, και η απαίτηση για την εκπόνηση τους από την Ευρωπαϊκή Ένωση έλαβε διετή παράταση, αναμένεται κυβερνητική απόφαση για τον χρόνο και τον τρόπο υλοποίησης.

AGRO 10 ΠΡΟΤΥΠΟ – Προδιαγραφή Για Την Παραγωγή Τοπικών Προϊόντων

Συμμετοχή στην Τεχνική Επιτροπή ως εκπρόσωποι της ΠΔΕ για την Εκπόνηση σχεδίου Προτύπου και Κατευθυντήριας Οδηγίας που αφορούν το Πρότυπο Ολοκληρωμένης Διαχείρισης AGRO10. Επιτυχής ολοκλήρωση της διαδικασίας με τελικό παραγόμενο την «ΚΑΤΕΥΘΥΝΤΗΡΙΑ ΟΔΗΓΙΑ ΓΙΑ ΤΗΝ ΠΙΣΤΟΠΟΙΗΣΗ ΩΣ ΠΡΟΣ ΤΟ ΠΡΟΤΥΠΟ AGRO10 – ΠΑΡΑΓΩΓΗ ΤΟΠΙΚΩΝ ΠΡΟΙΟΝΤΩΝ/ GUIDELINE ON THE CERTIFICATION ACCORDING TO THE STANDARD AGRO10».

Αγροδιατροφική Σύμπραξη ΠΔΕ

ΠΡΟΩΘΗΣΗ ΦΡΑΟΥΛΑΣ με εταιρικό σχήμα: 1. Αγροδιατροφική Σύμπραξη Περιφέρειας Δυτικής Ελλάδας (επικεφαλής αιτών) 2. Αγροτικό Συνεταιρισμό Σπαραγγοπαραγωγών Χρυσοχωρίου Καβάλας NESPAR 3. Fruitet Legumes d'Alsace, με συνολικό ΠΥ πρότασης 2.700.000€, εκ των οποίων ΠΥ 1.000.000€ αφορά στην Αγροδιατροφική Σύμπραξη.

ΠΡΟΩΘΗΣΗ ΕΛΙΩΝ με εταιρικό σχήμα: 1. Consorzio Vermouth di Torino (επικεφαλής αιτών) 2. Αγροδιατροφική Σύμπραξη Περιφέρειας Δυτικής Ελλάδας 3. Consorzio Pecorino Toscano DOP με συνολικό ΠΥ πρότασης 2.400.000€, εκ των οποίων ΠΥ 400.000€ αφορά στην Αγροδιατροφική Σύμπραξη.

Και για τα δύο προγράμματα έχει υπογραφεί το εταιρικό σύμφωνο στις 7/12/2021 και η Αγροδιατροφική Σύμπραξη θα ξεκινήσει την υλοποίηση τον Μάρτιο του 2022.

Τομέας Γεωργίας

- Για πρώτη φορά στην Περιφέρεια Δυτικής Ελλάδας έγινε τριετής Διεθνής διαγωνισμός για το πρόγραμμα καταπολέμησης του Δάκου της Ελιάς ύψους 3.750.000€, με επιτυχία. Κατ' αυτό τον τρόπο έχει εξασφαλισθεί η ομαλή εφαρμογή του προγράμματος για μια τριετία και γίνεται προσπάθεια εξασφάλισης επιπλέον πόρων, ώστε να ενταχθούν και νέες περιοχές. Η εφαρμογή του προγράμματος ολοκληρώθηκε για το έτος 2020 με επιτυχία, με σχετικές δυσκολίες στην Π.Ε Αιτ/νίας αλλά για τα επόμενα χρόνια έχουν ξεπερασθεί.
- Οι φυτοϋγειονομικές υπηρεσίες μας, πραγματοποίησαν συνολικά περίπου 4.000 ελέγχους σε εισαγόμενα και εξαγόμενα φυτικά προϊόντα στηρίζοντας ανελλιπώς το εμπόριο και την μεταποίηση στην περιφέρεια, αλλά και γενικότερα βοήθησαν αρκετά τις εξαγωγικές επιχειρήσεις και την παραγωγή ποιοτικών προϊόντων με τις συμβουλές και τις οδηγίες που περιείχαν.
- Στην αμπελουργία, εκτελέστηκε με επιτυχία το πρόγραμμα αναδιάρθρωσης οινοπ. Αμπέλων συνολικού ύψους 2.600.000 € με ωφελούμενους 210 παραγωγούς, καθώς και άλλα ετήσια προγράμματα του αμπελουργικού τομέα.
- Ελέγχθηκαν και προωθήθηκαν για πληρωμή 11 επιχειρησιακά προγράμματα οργανώσεων παραγωγών.

Τομέας Κτηνοτροφίας

Οι Κτηνιατρικές Υπηρεσίες κατά το έτος 2021 κλήθηκαν να διαχειριστούν τις πρωτόγνωρες συνθήκες, όπως διαμορφώθηκαν από την πανδημία COVID-19, και βρέθηκαν μπροστά στην πρόκληση της διασφάλισης της συνέχισης λειτουργίας της εφοδιαστικής αλυσίδας του κρέατος και της απρόσκοπτης λειτουργίας της κτηνοτροφίας. Οι δράσεις κινήθηκαν σε τρεις βασικούς άξονες (με ενδεικτικές δράσεις):

Προστασία του ζωικού κεφαλαίου – δημόσιας υγείας

- Πραγματοποιήθηκαν 115.68 εμβολιασμοί σε 3.222 εκτροφές και 3.115 αιμοληψίες σε 678 εκτροφές αιγοπροβάτων για την βουκέλλωση των αιγοπροβάτων.
- Πραγματοποιήθηκαν 3.318 φυματινισμοί, 2.933 αιμοληψίες για βρουκέλλωση – λεύκωση και 120 γαλακτοληψίες για βρουκέλλωση των βοοειδών.
- Πραγματοποιήθηκαν 14.501 εμβολιασμοί για την οζώδη δερματίτιδα των βοοειδών.
- Έγιναν αιμοληψίες, λήψη υγειονομικών μέτρων και ενημερωτικές ημερίδες για τον καταρροϊκό πυρετό του προβάτου.

Προστασία της Δημόσιας υγείας- έλεγχοι τροφίμων ζωικής προέλευσης

- Κρεοσκοπικός έλεγχος με συνεχή παρουσία κτηνιάτρου. Συνολικά 1800 ημέρες σφαγής.
- Πραγματοποιήθηκαν 123 έλεγχοι σε εγκαταστάσεις παραγωγής και διάθεσης τροφίμων ζωικής προέλευσης, ενώ ελήφθησαν 196 δειγματοληψίες στα πλαίσια διαφόρων προγραμμάτων.
- Εγκρίθηκαν και καταχωρήθηκαν 863 εγκαταστάσεις και οχήματα τροφίμων ζωικής προέλευσης.
- Εκδόθηκαν 1900 υγειονομικά πιστοποιητικά για την εξαγωγή τροφίμων ζωικής προέλευσης.

Λοιπές δράσεις στήριξης κτηνοτροφίας – επιχειρήσεων τροφίμων ζωικής προέλευσης

- Πραγματοποιήθηκαν 2 τηλεδιασκέψεις με τους κλάδους της ιχθυοκαλλιέργειας και χοιροτροφίας για την διερεύνηση των προβλημάτων των κλάδων.
- Δημιουργήθηκε οδηγός για τον COVID- 19 για τις επιχειρήσεις τροφίμων της ΠΔΕ.
- Διοργανώθηκε ημερίδα για τους επισήμους ελέγχους στον τομέα των τροφίμων ζωικής προέλευσης με συμμετοχή του ΥΠΑΑΤ.
- Διοργανώθηκε ημερίδα για την διακίνηση και επισήμανση των αλιευτικών προϊόντων
- Δημιουργήθηκε πρότυπη διαδικασία απομακρυσμένων ελέγχων που υιοθετήθηκε από τις κεντρικές αρμόδιες αρχές.
- Δημοπρατήθηκε πρόγραμμα τριετίας ύψους 3.000.000€ για την ανάθεση της διαχείρισης των νεκρών παραγωγικών ζώων.

Τομέας Αλιείας

Όπως είναι γνωστό η Περιφέρεια Δυτικής Ελλάδας διαθέτει το 45% των λιμνοθαλάσσιων εκτάσεων της χώρας και το 25% των λιμνών. Επίσης, ανήκουν διοικητικά και υποστηρίζονται το 25% των θαλάσσιων ιχθυοκαλλιεργειών της Ελλάδας, περίπου 1000 επαγγελματικά αλιευτικά σκάφη διάφορων τύπων, ιχθυοτροφεία λιμνοθαλασσών και γλυκών νερών, αλλά είναι και το κέντρο εμπορίας και εξαγωγής ψαριών σε τρίτες χώρες. Όλα αυτά καθιστούν την Περιφέρειά μας μια από τις σημαντικότερες Περιφέρειες στον τομέα αλιείας,

υδατοκαλλιεργειών μεταποίησης και εμπορίας στην χώρα. Από την ανάλυση του απολογισμού των τμημάτων Αλιείας των υπηρεσιών μας φαίνεται η προσπάθεια στήριξης με επιτυχία του τομέα, με έκδοση αρκετών διοικητικών πράξεων για τα επαγγελματικά αλιευτικά σκάφη για διάφορα θέματα σύμφωνα με την νομοθεσία, διαδικασίες μίσθωσης ιχθυοτροφείων, συστηματική παρακολούθηση, έλεγχοι, αλλά και παροχή οδηγιών σε μονάδες ιχθυοκαλλιέργειας και λοιπές επιχειρήσεις του κλάδου, με σύνταξη ετήσιων εκθέσεων αξιολόγησης για όλα τα δημόσια ιχθυοτροφεία της Περιφέρειας.

- Παροχή ευρείας πληροφόρησης σε δυνητικούς δικαιούχους σχετικά με τις δυνατότητες υποβολής αιτήσεων χρηματοδότησης στο πλαίσιο των Προσκλήσεων του Επιχειρησιακού Προγράμματος Αλιεία (ΕΠΑΛΘ) 2014-2020, οι οποίες είναι οι τελευταίες της τρέχουσας προγραμματικής περιόδου.
- Δημοσιοποίηση σε δυνητικούς δικαιούχους καθώς και διερεύνηση δυνατοτήτων υποβολής αιτήσεων χρηματοδότησης στο πλαίσιο των Προσκλήσεων του Επιχειρησιακού Προγράμματος Αλιεία (ΕΠΑΛΘ) 2014-2020, οι οποίες είναι οι τελευταίες της τρέχουσας προγραμματικής περιόδου.
- Ολοκλήρωση των Επικαιροποιήσεων των Εκθέσεων Αξιολόγησης των μισθίων (δημόσιων ιχθυοτροφείων) της Περιφέρειας Δυτικής Ελλάδας κατόπιν επεξεργασίας και συγκριτικής ανάλυσης δεδομένων απαραίτητων για την τεκμηρίωση τους, όπως ορίζει ο ν. 4492/2017 μετά την παρέλευση τριετίας από την έκδοση των αρχικών Εκθέσεων (2018).
- Συμμετοχή σε Επιτροπές Παρακολούθησης και Ελέγχου Μισθωμένων Ιχθυοτρόφων υδάτων των Περιφερειακών Ενοτήτων.
- «Πρώθηση/ Προβολή Αλιευμάτων Περιφέρειας Δυτικής Ελλάδας σε εσωτερική αγορά και Τρίτες Χώρες». Με την αρ. 2224/4-10-2021 Απόφαση Γ.Γ. του ΥΠΑΑΤ εντάχθηκε στο ΕΠΑΛΘ 2014-2020 η Πράξη με Συνολικό Κόστος Πράξης 983.344,00€ και ξεκίνησε η υλοποίησή του.
- “ARIEL PLUS” (project number: 1276) - Προκήρυξη, “Interreg V-B Adriatic-Ionian, Adrion Programme 2014-2020, Restricted 4th call for proposals – Priority Axes 1, 2 and 3”, στα πλαίσια του προγράμματος Interreg Adrion 2014-2020.
- Υποβολή 6 προτάσεων προγραμμάτων, προς ένταξη, τα οποία αφορούν στην Αλιεία, τις Υδατ/γείες και το θαλάσσιο περιβάλλον.

ΔΙΕΥΘΥΝΣΗ ΚΤΗΝΙΑΤΡΙΚΗΣ ΠΔΕ

Γενική Εικόνα για το έτος 2021

Γενικά Στοιχεία

- Λόγω αποχώρησης της κτηνιάτρου που υπηρετούσε στο ΑΚ Καλαβρύτων η Δ/ση Κτηνιατρικής ανέλαβε την εξυπηρέτηση των κτηνοτρόφων της περιοχής σε συνεργασία με το τοπικό γραφείο. Υπενθυμίζεται ότι ήδη, με απόφαση του Γενικού

Δ/ντη και λόγω έλλειψης προσωπικού στην ΠΕ Αχαΐας και παρά την έντονη έλλειψη προσωπικού και της ίδιας, η Δ/ση Κτηνιατρικής έχει αναλάβει αρμοδιότητες της ΔΑΟΚ Αχαΐας με μοναδικό γνώμονα την προστασία της Δημόσιας Υγείας.

- Τον Νοέμβριο του 2021 οι κτηνιατρικές υπηρεσίες πραγματοποίησαν τις ενέργειες για την δημιουργία ομάδα εργασίας για τον συντονισμό των ελέγχων για την παραπλάνηση του καταναλωτή, η οποία λειτούργησε με πραγματικά αποτελέσματα κατά την περίοδο των εορτών των Χριστουγέννων.
- Τον Αύγουστο του 2021, οι κτηνιατρικές Υπηρεσίες συμμετείχαν στην προσπάθεια της στήριξης της κτηνοτροφίας κατά την διάρκεια των πυρκαγιών του καλοκαιριού.

Προκλήσεις και κίνδυνοι

- Έλλειψη προσωπικού (αποχώρηση 3 κτηνιάτρων το έτος 2020) που θέτει σε κίνδυνο την υγεία των ζώων και τη Δημόσια Υγεία.
- Η υγειονομική κρίση δυσκόλεψε ακόμη περισσότερο το έργο των κτηνιατρικών Υπηρεσιών της Περιφέρειας. Παρόλα αυτά ήταν από τις λίγες υπηρεσίες, όπου συνέχισαν να λειτουργούν κανονικά και έτσι διασφαλίστηκε η εφοδιαστική αλυσίδα των τροφίμων στην Περιφέρεια, οι εισαγωγές και εξαγωγές των προϊόντων ζωικής προέλευσης και στηρίχθηκε ο πρωτογενής τομέας, έστω και σε βασικό επίπεδο.
- Από τον προγραμματισμό του 2021 προκύπτει ότι υπάρχει υστέρηση στους προγραμματισμένους τακτικούς ελέγχους εγκαταστάσεων τροφίμων ζωικής προέλευσης, αλλά και στα προγράμματα εξυγίανσης ζωικού κεφαλαίου.

Προγραμματισμός και στόχοι

- Στον προγραμματισμό του 2021 είχαν τεθεί ως προτεραιότητα τα προγράμματα εξυγίανσης του ζωικού κεφαλαίου. Παρά τις περιορισμένες δυνατότητες και τους κινδύνους που παρουσιάστηκαν όλες οι ενέργειες στράφηκαν προς αυτή την κατεύθυνση.
- Με βάση τα ανωτέρω οι κτηνιατρικές υπηρεσίες θέτουν και πάλι ως προτεραιότητα τα προγράμματα εξυγίανσης του ζωικού κεφαλαίου, καθώς και την ολοκλήρωση των προγραμματισμένων τακτικών ελέγχων εγκαταστάσεων τροφίμων ζωικής προέλευσης.

Αναλυτικά Απολογιστικά Στοιχεία των Κτηνιατρικών Υπηρεσιών της ΠΔΕ

- Πραγματοποιήθηκαν 15 έλεγχοι – επιθεωρήσεις εγκαταστάσεων τροφίμων ζωικής προέλευσης και διαχείρισης ζωικών υποπροϊόντων, καθώς και έλεγχοι σε 31 σημεία λιανικής πώλησης προϊόντων ζωικής προέλευσης, 5 έλεγχοι σε εκτροφές.

Πραγματοποιήθηκαν επίσης έλεγχοι σε 28 εμπόρους ζώντων ζώων και 9 εμπόρους κρέατος, σε συνέχεια των οποίων πραγματοποιήθηκαν κατασχέσεις τροφίμων ζωικής προέλευσης μη κατάλληλων για ανθρώπινη κατανάλωση σε 11 περιπτώσεις και επεβλήθησαν διοικητικές κυρώσεις σε 17 περιπτώσεις.

- Χορηγήθηκαν 297 άδειες καταλληλότητας οχημάτων μεταφοράς τροφίμων ζωικής προέλευσης, καθώς και 57 βεβαιώσεις καταλληλότητας οχημάτων μεταφοράς τροφίμων ζωικής προέλευσης.
- Καταχωρήθηκαν 18 εργαστήρια παρασκευής κρεατοσκευασμάτων, παρακείμενων σε κρεοπωλεία, 4 εγκαταστάσεις συσκευασίας μελιού και 1 καταχώριση αλιευτικού σκάφους άνω των 12 μέτρων.
- Πραγματοποιήθηκαν δράσεις για την προετοιμασία της Περιφέρειας Δυτικής Ελλάδας για την έναρξη του προγράμματος διαχείρισης νεκρών ζώων.
- Έγινε παρέμβαση προς το ΥΠΑΑΤ και συντονισμός των κτηνιατρικών Υπηρεσιών της Περιφέρειας προκειμένου να καταστεί δυνατή η έγκαιρη καταχώριση εκτροφών στην Κτηνιατρική Βάση Δεδομένων για την ένταξη κτηνοτρόφων σε πρόγραμμα νέων αγροτών.
- Χορηγήθηκαν υγειονομικά πιστοποιητικά για την διακίνηση ζώων της ορεινής περιοχής των Καλαβρύτων σε 176 περιπτώσεις και 21 πιστοποιητικά εξαγωγής προϊόντων ζωικής προέλευσης.
- Η Δ/ση Κτηνιατρικής συμμετείχε σε κλιμάκια που συνέστησαν οι Περιφερειακές Ενότητες και πραγματοποίησαν επιτόπιο έλεγχο, γνωμοδότηση και εισήγηση για χορήγηση έγκρισης ή τροποποίηση υφιστάμενης έγκρισης επί εγκαταστάσεων παραγωγής τροφίμων.
- Η Δ/ση Κτηνιατρικής συνέστησε κλιμάκια και πραγματοποίησε επιτόπιο έλεγχο, γνωμοδότηση και εισήγηση για χορήγηση έγκρισης ή τροποποίηση υφιστάμενης έγκρισης επί 3 εγκαταστάσεων διαχείρισης ζωικών υποπροϊόντων.
- Πραγματοποιήθηκαν δράσεις συντονισμού και επίλυσης προβλημάτων σε όλη την Περιφέρεια για την εφαρμογή του προγράμματος διαχείρισης νεκρών ζώων.
- Η Υπηρεσία συντόνισε την συγκρότηση Ομάδας Εργασίας για την καταπολέμηση της παραπλάνησης του καταναλωτή με τις συναρμόδιες υπηρεσίες. Τα αποτελέσματα ήταν σημαντικά, καθώς εντοπίστηκε περίπτωση προσπάθειας ελληνοποίησης χοιρινού κρέατος και πώλησης αγελαδινού τυριού ως φέτα.

ΤΜΗΜΑ ΚΤΗΝΙΑΤΡΙΚΗΣ ΠΕ ΑΙΤΩΛ/ΝΙΑΣ

- Εκδόθηκαν 5100 υγειονομικά πιστοποιητικά διακίνησης ζώων.
- Εκδόθηκαν 578 υγειονομικά πιστοποιητικά για την εξαγωγή προϊόντων ζωικής προέλευσης.

- Καθημερινή διάθεση κτηνιάτρων για κρεοσκοπικό έλεγχο στα επτά 7 σφαγεία της Περιφερειακής Ενότητας
- Ελέγχθηκαν 9 εκμεταλλεύσεις χοιρινών για την τήρηση των μέτρων βιοασφάλειας για την ΑΠΧ
- Πραγματοποιήθηκαν 2 ενημερωτικές συναντήσεις για την ΑΠΧ
- Πραγματοποιήθηκαν 42889 εμβολιασμοί σε 1979 εκτροφές για το μελιταίο πυρετό των αιγοπροβάτων και 210 εμβολιασμοί σε 11 εκτροφές για την βρουκέλωση των βοοειδών.
- Προγράμματα εκρίζωσης ζωοανθρωπονόσων και επιτήρησης και ελέγχου νοσημάτων των ζώων.
- Πραγματοποιήθηκαν 3557 αιμοληψίες για τη λεύκωση των βοοειδών σε 31 εκτροφές.
- Πραγματοποιήθηκαν εμβολιασμοί κατά της οζώδους δερματίτιδας των βοοειδών σε 9969 βοοειδή σε 125 εκμεταλλεύσεις
- Πραγματοποιήθηκαν 86 δειγματοληψίες από βοοειδή για το πρόγραμμα της Μεταδοτικής Σπογγώδους Εγκεφαλοπάθειας.
- Διαχείριση ύποπτων περιστατικών για ΜΣΕ σε 2 εκτροφές – 3 ζώα.
- Πραγματοποιήθηκαν έλεγχοι σε 179 οχήματα μεταφοράς ζωικών προϊόντων και υποπροϊόντων.
- Πραγματοποιήθηκαν 5 έλεγχοι στη λιανική πώληση προϊόντων ζωικής προέλευσης.
- Πραγματοποιήθηκαν έλεγχοι σήμανσης και καταγραφής σε 7 εκτροφές.
- Καταχωρήθηκαν 5 εγκαταστάσεις παρασκευαστηρίου κρεοπωλείων.

ΤΜΗΜΑ ΚΤΗΝΙΑΤΡΙΚΗΣ ΠΕ ΗΛΕΙΑΣ

- Εκδόθηκαν πάνω από 500 υγειονομικά πιστοποιητικά διακίνησης ζώων.
- Διάθεση κτηνιάτρων για κρεοσκοπικό έλεγχο στα τρία σφαγεία της Περιφερειακής Ενότητας.
- Ελέγχθηκαν 20 εκμεταλλεύσεις χοιρινών για την τήρηση των μέτρων βιοασφάλειας
- Πραγματοποιήθηκαν 36589 εμβολιασμοί σε 1351 εκτροφές και 3251 αιμοληψίες σε 757 εκτροφές .
- Προγράμματα εκρίζωσης ζωοανθρωπονόσων και επιτήρησης και ελέγχου νοσημάτων των ζώων.
- Πραγματοποιήθηκαν 119 δειγματοληψίες (αίμα – γάλα) για 9654 βοοειδή στο πρόγραμμα βρουκέλλωσης – λεύκωσης των βοοειδών .
- Πραγματοποιήθηκαν 4273 φυματινισμοί σε 64 εκτροφές βοοειδών.
- Εμβολιασμοί 4526 εμβολιασμοί κατά της οζώδους δερματίτιδας των βοοειδών σε 114 εκτροφές.

- Πραγματοποιήθηκαν 36 δειγματοληψίες από βοοειδή και 2 αίγες για το πρόγραμμα της Μεταδοτικής Σπογγώδους Εγκεφαλοπάθειας.
- Πραγματοποιήθηκαν 6 δειγματοληψίες από εκτροφές πτηνών – ινδορνίθων για το πρόγραμμα γρίππης των πτηνών.
- Πραγματοποιήθηκαν 118 δειγματοληψίες στα πλαίσια του προγράμματος ελέγχων καταλοίπων.
- Πραγματοποιήθηκαν 2 έλεγχοι για την ευζωία σε εκτροφή μόσχων.
- Καταχωρήθηκαν 2 εγκαταστάσεις παρασκευαστηρίου κρεοπωλείων και ένα αλιευτικό σκάφος.
- Καταχωρήθηκαν 5 εγκαταστάσεις παρασκευαστηρίου κρεοπωλείων και ένα πτηνοσφαγείο.
- Εγκρίθηκαν 4 επιχειρήσεις παραγωγής τροφίμων ζωικής προέλευσης.
- Διερευνήθηκαν 56 καταγγελίες για την προστασία των ζώων συντροφιάς, διατήρηση κτηνοτροφικών εγκαταστάσεων και την προστασία της Δημόσιας Υγείας.
- Πραγματοποιήθηκαν 53 έλεγχοι στη λιανική πώληση προϊόντων ζωικής προέλευσης. Σε μία περίπτωση πραγματοποιήθηκε κατάσχεση 45 κιλών κρέατος ακατάλληλου για ανθρώπινη κατανάλωση. Στα πλαίσια του προγράμματος επισιτιστική βοήθειας της ΠΔΕ έγινε κατάσχεση 2.200 κιλά κρεάτων.
- Πραγματοποιήθηκαν 93 έλεγχοι σε οχήματα μεταφοράς ζωικών προϊόντων και υποπροϊόντων.
- Πραγματοποιήθηκαν 46 έλεγχοι σε οχήματα μεταφοράς ζωικών προϊόντων και υποπροϊόντων.

ΤΜΗΜΑ ΚΤΗΝΙΑΤΡΙΚΗΣ ΠΕ ΑΧΑΪΑΣ

Διάθεση κτηνιάτρων για κρεοσκοπικό έλεγχο στα τρία σφαγεία της Περιφερειακής Ενότητας

- Πρόγραμμα εμβολιασμών για το μελιταίο πυρετό των αιγοπροβάτων:
- Πραγματοποιήθηκαν 17216 εμβολιασμοί και 239 αιμοληψίες
- Προγράμματα εκρίζωσης ζωοανθρωπονόσων και επιτήρησης και ελέγχου νοσημάτων των ζώων.
 - Πραγματοποιήθηκαν 6657 αιμοληψίες στο πρόγραμμα βρουκέλλωσης και 548 αιμοληψίες για το πρόγραμμα λεύκωσης των βοοειδών
 - Πραγματοποιήθηκαν 946 φυματινισμοί
 - Πραγματοποιήθηκαν 1240 εμβολιασμοί κατά της οζώδους δερματίτιδας των βοοειδών
- Εκδόθηκαν 532 υγειονομικά πιστοποιητικά για την εξαγωγή προϊόντων ζωικής προέλευσης.

ΔΙΕΥΘΥΝΣΗ ΑΓΡΟΤΙΚΗΣ ΟΙΚΟΝΟΜΙΑΣ & ΚΤΗΝΙΑΤΡΙΚΗΣ (ΔΑΟΚ) ΠΕ ΑΧΑΪΑΣ

Γενική Εικόνα για το 2021

Ο πρωτογενής τομέας αποτελεί για τη Δυτική Ελλάδα ένα σημαντικό βραχίονα της οικονομίας, της παραγωγής, της απασχόλησης και της διατήρησης του κοινωνικού ιστού της περιοχής. Υπάρχουν μεγάλες καλλιεργήσιμες εκτάσεις με δενδρώδεις και ετήσιες καλλιέργειες, πολλές θερμοκηπιακές καλλιέργειες με κυρίαρχο προϊόν τη φράουλα με μεγάλο εξαγωγικό ενδιαφέρον, αρκετές χιλιάδες στρέμματα κορινθιακής σταφίδας και οινοποιήσιμων αμπελιών για το οποία υπάρχουν 55 οινοποιεία όπου παράγεται ποιοτικός οίνος με έντονο εξαγωγικό ενδιαφέρον ενώ στα πλαίσια του εκσυγχρονισμού τους υλοποιούνται από την Υπηρεσία μας επενδυτικά προγράμματα και το πρόγραμμα αναδιάρθρωσης των αμπελώνων της περιοχής με σκοπό την ποιοτική και ποσοτική αναβάθμιση της παραγωγής. Στα πλαίσια στήριξης των οινοποιητικών επιχειρήσεων η Υπηρεσία διεκπεραίωσε το πρόγραμμα απόσυρσης οίνων. Επίσης για την βελτίωση και τον εκσυγχρονισμό της παραγωγικής αγροτικής δομής υλοποιούνται από την Υπηρεσία μας επενδυτικά προγράμματα (σχέδια βελτίωσης, νέοι αγρότες). Η κτηνοτροφία παίζει επίσης μεγάλο ρόλο στην παραγωγή και την απασχόληση κυρίως για την ορεινή περιοχή του νομού όπου δεν υπάρχουν πολλοί παραγωγικοί πόροι αλλά και οι ιχθυοπαραγωγές βρίσκονται σε πολύ υψηλό επίπεδο και στο πλαίσιο αυτό η Υπηρεσία μας προφέρει σημαντικές Υπηρεσίες στους κτηνοτρόφους και τους αλιείς. Σημαντική είναι επίσης για την περιοχή η καλλιέργεια της ελιάς στην περιοχή για την προστασία της οποίας και την εξασφάλιση ποιοτικού ελαιόλαδου η Υπηρεσία μας με τριετή για πρώτη φορά Διεθνή διαγωνισμό εκτελεί το πρόγραμμα της δακοκτονίας. Εκτελείται το πρόγραμμα των επισκοπήσεων των καλλιεργειών προστατεύοντας την περιοχή από εχθρούς καραντίνας και εξασφαλίζοντας τις εξαγωγές τω οποίων απαραίτητη προϋπόθεση για να γίνουν είναι η εκτέλεση αυτού του προγράμματος.

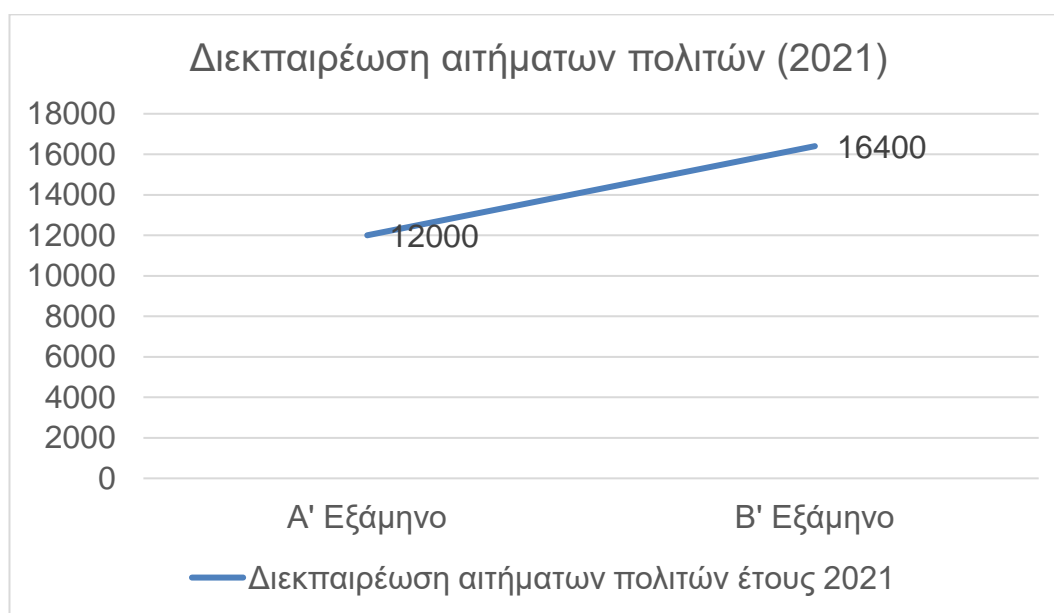

Προσωπικό

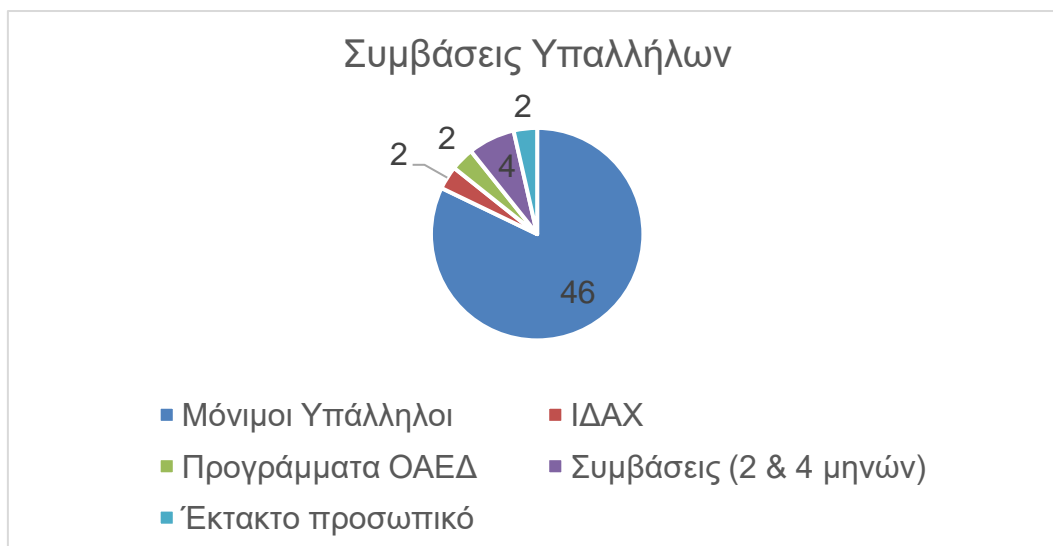

Επιπλέον ενέργειες

- Επισημαίνεται ότι για πρώτη φορά η υπηρεσία μας διεκπεραίωσε την καταγραφή και εκτίμηση των ζημιών στις αγροτικές επιχειρήσεις από τις πρόσφατες φωτιές του καλοκαιριού και έχει αποστείλει στην αρμόδια Υπηρεσία καταστάσεις πληγέντων.
- Καθημερινά υπήρχε τηλεφωνική επικοινωνία με φορείς της κεντρικής διοίκησης για υπηρεσιακά θέματα και στα πλαίσια της προσπάθειας για αποτελεσματικότερη λειτουργία της Υπηρεσίας. Έγινε τηλεδιάσκεψη καθώς και δια ζώσης διάσκεψη με την συμμετοχή του ΕΛΓΑ, εκπροσώπων του Υπουργείου Οικονομικών και Υπηρεσιακών παραγόντων της Περιφέρειας με σκοπό την ενημέρωση και τον συντονισμό για την εκτίμηση και καταγραφή των ζημιών από τις πυρκαγιές. Επίσης πραγματοποιήθηκαν τηλεδιασκέψεις με φορείς του ΥΠΑΑΤ στα πλαίσια των προγραμμάτων 3.1 και 4.1.

- Στα πλαίσια της προστασίας της δημοσίας υγείας και της υγείας του προσωπικού πάρθηκαν όλα τα απαραίτητα μέτρα προστασίας ενάντια στη διασπορά του Κορωνοϊού.
- Το σύστημα Κινητικότητας βοηθάει πολύ και είναι απαραίτητη η συμμετοχή για την στελέχωση της Υπηρεσίας μας.

Προκλήσεις και κίνδυνοι

- Προβλήματα υπάρχουν λόγω ελλείψεων σε διοικητικό προσωπικό και απαραίτητες ειδικότητες (ΠΕ γεωπόνων, ΠΕ κτηνιάτρων και ΠΕ οικονομικών) που επιβάλλονται για την διεκπεραίωση όλων των προγραμμάτων. Επίσης δεν υπάρχει επαρκείς υλικοτεχνική υποδομή.
- Υπάρχουν ανάγκες επιμόρφωσης του προσωπικού σε νέες δεξιότητες και ενημέρωσης στις νομοθεσίες όπως αυτές τροποποιούνται. Σε ένα περιβάλλον που μεταβάλλεται συνέχεια η συνεχής επιμόρφωση των υπαλλήλων και η χρήση των νέων τεχνολογιών συμβάλλει τα μέγιστα στην καλύτερη λειτουργία της υπηρεσίας.

Επιτευχθέντες στόχοι

- Πρώτη προτεραιότητα ήταν η εκτέλεση των προγραμμάτων, η υλοποίηση των οποίων έγινε με επιτυχία, η εξυπηρέτηση των πολλών και καθημερινών αιτημάτων των πολιτών, η διεκπεραίωση του ποιοτικού ελέγχου των εξαγωγών ενώ, λόγω της COVID-19 προτεραιότητα ήταν η προστασία των υπαλλήλων της υπηρεσίας μας και των πολιτών.
- Παρόλες τις δυσκολίες που έθεσαν οι ελλείψεις προσωπικού και οι ιδιαίτερες συνθήκες της πανδημίας λόγω της COVID-19, οι στόχοι επιτεύχθηκαν, καθώς υπήρξε σημαντική προσπάθεια και ζήλος από τους υπαλλήλους και το προσωπικό.

Προτεραιότητες για το 2022

- Αξιολόγηση των αιτήσεων για την ένταξη στο πρόγραμμα των νέων αγροτών, πληρωμές νέων αγροτών, πληρωμές σχεδίων βελτίωσης,
- Πληρωμή των δικαιούχων του προγράμματος 6.3.
- Αξιολόγηση των δικαιούχων της δράσης 4.1.2.
- Πληρωμή των δικαιούχων του υπομέτρου 3.1.
- Πληρωμή των ενταγμένων στην δράση 10.1.08
- Διεκπεραίωση των εξαγωγών. Στα πλαίσια αυτά ιδιαίτερη προσπάθεια θα καταβληθεί στην ενημέρωση και εκτέλεση όλων των διαδικασιών για τις εξαγωγές στην Αγγλία μετά την έξοδο της χώρας αυτής από την Ευρωπαϊκή Ένωση (εφαρμόζεται αυτό το καθεστώς για πρώτη φορά)

- Ολοκλήρωση της διαδικασίας αποζημίωσης των πληγέντων από τις φωτιές (συγκέντρωση δικαιολογητικών)
- Εκτίμηση και καταγραφή ζημιών από τις πλημύρες

Αναλυτικά Απολογιστικά Στοιχεία ανά Τμήμα

ΤΜΗΜΑ ΠΟΙΟΤΙΚΟΥ, ΦΥΤΟΪΓΕΙΟΝΟΜΙΚΟΥ ΚΑΙ ΦΥΤΟΠΡΟΣΤΑΣΙΑΣ ΠΕ ΑΧΑΪΑΣ

- Δειγματοληψίες νωπών οπωροκηπευτικών για έλεγχο γεωργικών φαρμάκων: 55
- Δειγματοληψίες κατά την εισαγωγή στη χώρα νωπών οπωροκηπευτικών για έλεγχο γεωργικών φαρμάκων σύμφωνα με έκτακτους ελέγχους: 3
- Ποιοτικοί και φυτοϋγειονομικοί έλεγχοι εισαγομένων και εξαγομένων φυτικών προϊόντων νωπών –μεταποιημένων: 1100
- Έλεγχοι για έκδοση πιστοποιητικών υγείας εξαγομένων μεταποιημένων προϊόντων: 139
- Έλεγχοι στην λαχαναγορά Πατρών σε νωπά οπωροκηπευτικά για ποιοτικό έλεγχο: 4
- Έλεγχοι καταστημάτων εμπορίας γεωργικών φαρμάκων: 11
- Έλεγχοι συνταγής χρήσης γεωργικών φαρμάκων: 11
- Έλεγχοι ηλεκτρονικής καταγραφής γεωργικών φαρμάκων: 11
- Έλεγχοι ετικέτας γεωργικών φαρμάκων: 6
- Έλεγχοι συσκευασίας γεωργικών φαρμάκων: 6
- Έλεγχοι περιεχομένου γεωργικών φαρμάκων: 6
- Έλεγχοι στην αγορά για κυκλοφορία γεωργικών φαρμάκων η άδεια των οποίων έχει λήξει: 17
- Έλεγχοι ίδρυσης και λειτουργίας επιχειρήσεων επαγγελματική χρήσης βιοκτόνων: 4
- Άδειες ίδρυσης και λειτουργίας επιχειρήσεων επαγγελματικής χρήσης βιοκτόνων: 4
- Φυτοϋγειονομικές επισκοπήσεις και λήψη δειγμάτων διερεύνησης ύπαρξης ασθενειών: 281
- Έλεγχοι επιχειρήσεων για εγγραφή στο φυτοϋγειονομικό μητρώο: 13
- Έλεγχοι εγκαταστάσεων συσκευαστηρίων νωπών οπωροκηπευτικών: 10
- Έλεγχοι εγκαταστάσεων οινοποιείων: 20
- Διοικητικοί έλεγχοι οινοποιείων: 30
- Έλεγχοι εγκαταστάσεων οικοτεχνίας: 2
- Έλεγχος εγκαταστάσεων οινολογικών εργαστηρίων: 1

- Έλεγχοι εγκαταστάσεων συσκευαστηρίων νωπών οπωροκηπευτικών: 12
- Έλεγχοι εγκαταστάσεων εγκεκριμένων εμπόρων: 4
- Έλεγχοι εγκαταστάσεων τυποποιητηρίων λαδιού: 10
- Υλοποίηση σε οινοποιεία επενδυτικών σχεδίων στα πλαίσια του προγράμματος επενδύσεις σε επιχειρήσεις οινοπαραγωγής σύμφωνα με το άρθρο 50 του καν. 1308/201: 2
- Εφαρμογή του προγράμματος δακοκτονίας σε 38 τομείς και προστατεύτηκαν 1.300.000 δένδρα
- Εκτίμηση παραγωγής λαδιού, προσβολής δάκου και γλοιοσπορίου στο σύνολο των περιοχών του νομού Αχαΐας
- Εγγραφές στο ΜΕΝΟ: 25
- Τροποποιήσεις εγγραφών ΜΕΝΟ: 3
- Βεβαιώσεις Φοροαπαλλαγής Αγοροπωλησίας Αγροτεμαχίων: 9
- Απολογισμός και διεκπεραίωση αιτήσεων αποζημίωσης από φωτιές Ιουλίου 2021: 195
- Δράση 10.1.08 «Εφαρμογή της μεθόδου σεξουαλικής σύγχυσης των μικρολεπιδόπτερων, (ΚΟΜΦΟΥΖΙΟ)» ΠΛΗΡΩΜΕΣ:
 - α. 11/10/2021 2η εκκαθάριση μετά ενστάσεων, (2 αιτήσεις) ποσού: **3.461,20 €**
 - β. 29/11/2021 Προκαταβολή έτους 2021, (1.021 αιτήσεις) ποσού: **550.246,71 €**

ΤΜΗΜΑ ΦΥΤΙΚΗΣ ΚΑΙ ΖΩΙΚΗΣ ΠΑΡΑΓΩΓΗΣ & ΥΛΟΠΟΙΗΣΗΣ ΔΡΑΣΕΩΝ ΤΟΥ ΠΑΑ ΠΕ ΑΧΑΪΑΣ

Μέτρο 112: πρόγραμμα νέων γεωργών έτος ένταξης 2014

Πληρωμή 2ης ή/ και 3ης δόσης δικαιούχων νέων γεωργών

Δικαιούχοι δράσης: 20 Συνολικό ποσό: 83.750 €

Υπομέτρο 6.1 – Νέοι γεωργοί πρόσκληση 2016

Πληρωμή 102 δικαιούχων νέων γεωργών

Συνολικό ποσό 604.450,00 €

Αξιολογήσεις Νέων Γεωργών

Πληρώθηκαν: 20 Συνολικό ποσό: 117.000 € (δημόσια δαπάνη)

Μέτρο 10 – Γεωργοπεριβαλλοντικά και κλιματικά μέτρα

Δράση 10.1.08 – Εφαρμογή της μεθόδου σεξουαλικής σύγχυσης των μικρολεπιδόπττερων (ΚΟΜΦΟΥΖΙΟ)

Πληρωμές:

19/04/2021 1.039 αιτούντες, 1η εκκαθάριση ποσού: **186.117,12 €**

09/06/2021 1.039 αιτούντες, 1η εκκαθάριση μετά ενστάσεων ποσού: **5.279,92 €**

29/06/2021 1.039 αιτούντες, 2η εκκαθάριση ποσού: **34.490,34 €**

11/10/2021 2η εκκαθάριση μετά ενστάσεων, (2 αιτήσεις) ποσού: **3.461,20 €**

29/11/2021 Προκαταβολή έτους 2021, (1.021 αιτήσεις) ποσού: **550.246,71 €**

Μέτρο 4.1 «Υλοποίηση επενδύσεων που συμβάλλουν στην ανταγωνιστικότητα της εκμετάλλευσης» του ΠΑΑ 2014 – 2020

Υποβλήθηκαν: 91 σχέδια

Διεκπεραιώθηκαν: 57 (δημοσιά δαπάνη: 1.714.721,70 €)

Εκκρεμούν: 34

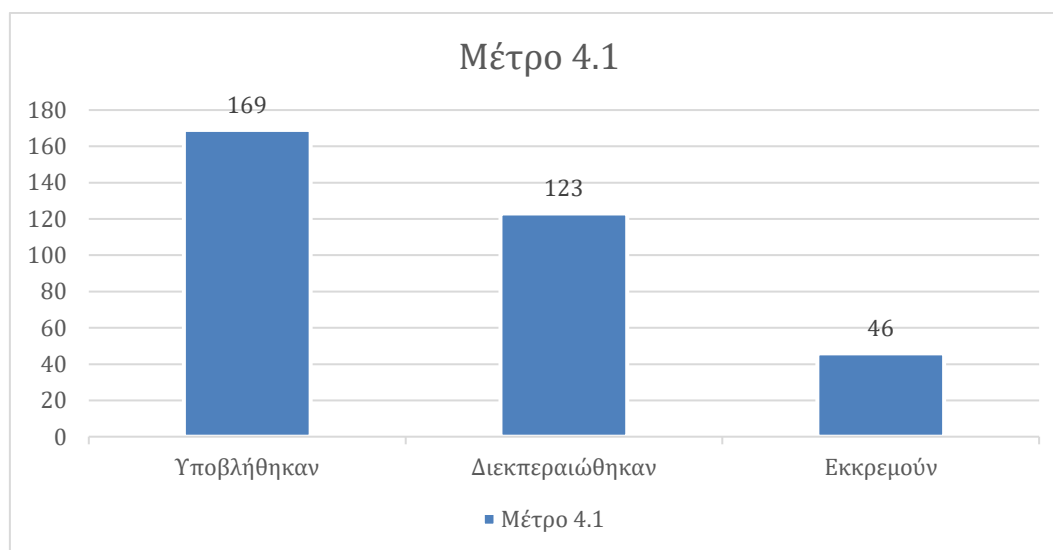

Υπομέτρο 4.1 – Τροποποίηση Σχεδίων Βελτίωσης

Υποβλήθηκαν: 25 τροποποιήσεις σχεδίων

Διεκπεραιώθηκαν: 18

Εκκρεμούν: 7

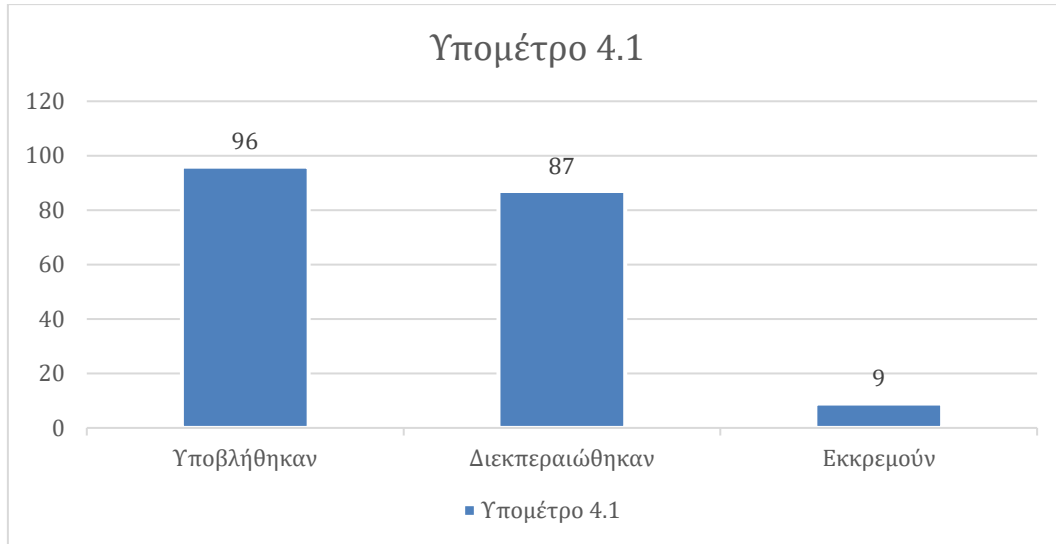

Μέτρο 4.2.1 – Μεταποίηση, εμπορία και ανάπτυξη με τελικό προϊόν εντός του Παραρτήματος Ι (γεωργικό προϊόν)

Υποβλήθηκαν 3 αιτήσεις και έγιναν 4 έλεγχοι

Δράση 10.01.01 – Προστασία της άγριας ορνιθοπανίδας

Πληρωμές

30/06/2021 1 αίτηση, 1η εκκαθάριση ποσού: **80,22 €**

29/11/2021 Προκαταβολή έτους 2021 (1 αίτηση) ποσού: **143,85 €**

Δράση 10.01.02 – Προστασία Παραδοσιακού Ελαιώνα Άμφισσας

Πληρωμές

31/03/2021 1 αίτηση, 1η εκκαθάριση ποσού: **105,56 €**

28/06/2021 1 αίτηση, 2η εκκαθάριση ποσού: 0 €

29/11/2021 1η εκκαθάριση (1 αίτηση) ποσού: 448,63 €

Υπομέτρο 3.1 – Στήριξη για νέες συμμετοχές σε συστήματα ποιότητας» του ΠΑΑ 2014 -2020

- Επεξεργασία 322 αιτήσεων για επιχορήγηση ποσού: **376.522€**

- Διοικητικός έλεγχος για χορήγηση αδειών νέων αμπελοφυτεύσεων έτους 2017: **118 αιτήσεις**
- Διοικητικός έλεγχος για χορήγηση αδειών νέων αμπελοφυτεύσεων έτους 2018: **105 αιτήσεις**
- Διοικητικός έλεγχος για χορήγηση αδειών νέων αμπελοφυτεύσεων έτους 2019: **44 αιτήσεις**
- Διοικητικός έλεγχος για χορήγηση αδειών νέων αμπελοφυτεύσεων έτους 2020: **143 αιτήσεις**
- Επιτόπιος έλεγχος νέων αμπελοφυτεύσεων (ΑΠΟΘΕΜΑΤΙΚΟ): **115 αιτήσεις**

Πρόγραμμα Αναδιάρθρωσης Αμπελώνων 2021

Δράσεις: Εκρίζωση – Αναφύτευση – Υποσύλωση

A' Εξάμηνο 2021

Παραγωγοί: **200**

Έκταση Στρεμμάτων: **1.323,80**

Συνολικό Ποσό: **2.205.962,50€**

B' Εξάμηνο 2021

Υποβολή αιτήσεων παραγωγών: **201**

Έγκριση αιτήσεων παραγωγών: **126**

Απόρριψη αιτήσεων παραγωγών: **70**

Αποχώρηση αιτήσεων παραγωγών: **5**

Επιλέξιμες αιτήσεις παραγωγών: **55**

Αριθμός αμπελοτεμαχίων: **87**

Έκταση Στρεμμάτων: **343,6 στρέμματα**

Συνολικό ποσό: **588.649,5 €**

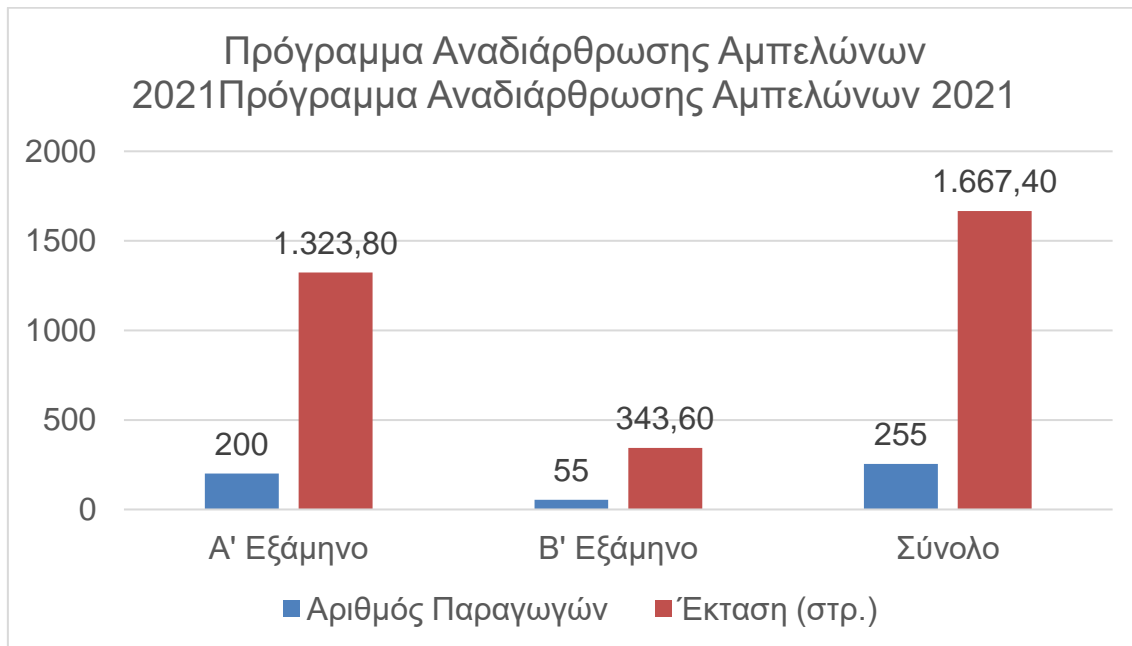

Διαχείριση Αδειών Νέων φυτεύσεων 2021

- Παραλαβή νέων αιτήσεων παραγωγών
- Διοικητικός Έλεγχος σε 159 αιτήσεις παραγωγών
- Ηλεκτρονική Επεξεργασία των αιτήσεων
- Καταχώρηση στο Αμπελοκομικό Μητρώο των αιτούμενων εκτάσεων
- Έκδοση Αποφάσεων Εγκατάστασης Αμπελώνα σε 5 παραγωγούς

Μέτρο «Πρώιμης συγκομιδής» σε Αμπελώνες οινοπαραγωγής σύμφωνα με το άρθρο 47 του Κανονισμού (ΕΕ) αριθ. 1308/2013 για την περίοδο 2020-2021 (Υφ.Α.1031/105581/19-04-2021, ΑΔΑ: ΩΖΑΗ4653ΠΓ-4ΓΩ) 66.942 €

- Παραλαβή νέων αιτήσεων παραγωγών
- Διοικητικός Έλεγχος σε **66 αιτήσεις** παραγωγών.
- Προενταξιακός Επιτόπιος έλεγχος σε **58 αιτήσεις** παραγωγών
- Έκδοση Αποφάσεων Ένταξης στο Μέτρο: **30 Παραγωγοί**
- Επιτόπιος έλεγχος σε **30 αιτήσεις** παραγωγών.
- Σύνταξη και αποστολή φακέλων πληρωμής στον Ο.ΠΕΚ.ΕΠΕ

Αναμπέλωση με δικά τους έξοδα

Έκδοση Αποφάσεων Εγκατάστασης Αμπελώνα σε **9 παραγωγούς**

Έργο AUTHENTIC-OLIVE-NET: Certification of Authenticity and Development of a Promotion Network Olive products in the across border GREECE-ITALY area”
(Πιστοποίηση της αυθεντικότητας και ανάπτυξη δικτύου προώθησης των ελαιοκομικών προϊόντων της κοινής διασυνοριακής περιοχής Ελλάδας – Ιταλίας) στο πλαίσιο του προγράμματος Interreg V/A Ελλάδα-Ιταλία 2014 – 2020

Συνεργασία με εταίρους του έργου, συμμετοχή στα Project Meetings, προετοιμασία διαγωνισμών για αναθέσεις εργασιών σε εξωτερικούς συνεργάτες. Προετοιμασία εισηγήσεων προς Οικονομική Επιτροπή για παράταση της διάρκειας υλοποίησης του έργου.

Επιχειρησιακά προγράμματα οργανώσεων παράγωγων

Έγινε έλεγχος και στάλθηκαν για πληρωμή 2 φάκελοι των επιχειρησιακών προγραμμάτων των 2 οργανώσεων παραγωγών οπωροκηπευτικών του νομού μας (ΠΕΣ ΑΕΣ ΑΕ και Ήλιδα). Εγκρίθηκε το πρόγραμμα της Οργάνωσης Παραγωγών Ελαιολάδου της ΠΕΣ ΑΕΣ ΑΕ στο πρόγραμμα των Ελαιουργικών Φορέων

Αγροτικός Εξηλεκτρισμός

Εξετάστηκαν 31 αιτήσεις (περιοχή Πατρών)

Φοροαπαλλαγή

Υποβλήθηκαν και εξετάστηκαν 60 αιτήσεις για απαλλαγή στην αγορά αγροτεμαχίων και 38 για απαλλαγή στην αγορά υλικών θερμοκηπίου

Διαχείριση των βοσκήσιμων γαιών της ΠΕ Αχαΐας:

- Ελέγχθηκαν και διευθετήθηκαν 2 υποθέσεις σχετικά με τις βοσκήσιμες γαίες
- Διευθετήθηκαν 11 υποθέσεις καταλογισμού ή διαγραφής χρεών επιλέξιμων δικαιούχων βοσκήσιμων γαιών

Μελισσοκομία

- Υπάρχουν 1700 μελισσοκόμοι και έγιναν 300 έλεγχοι
- Υποβλήθηκαν 800 αιτήσεις για εγγραφή στο ηλεκτρονικό μητρώο

► Ζωοτροφές

- Έλεγχοι 35 σε καταστήματα ζωοτροφών
- Έλεγχοι 8 κατά την εισαγωγή ζωοτροφών
- Νέες εγγραφές 19 καταστημάτων πώλησης ζωοτροφών

Λαϊκές Αγορές

- Επιτόπιοι έλεγχοι: 18
- Έλεγχοι σε αγροτεμάχια: 22
- Παραλείφθηκαν έγγραφα από την Διεύθυνση Ανάπτυξης Π.Ε Αχαΐας και στάλθηκαν 57 διαβιβαστικά στις επιτροπές ελέγχου.

RICA

- παραγωγοί

Λοιπές ενέργειες

- Βεβαιώσεις αγοροπωλησίας: 5 αιτήσεις
- Άδειες ίδρυσης σταβλικών εγκαταστάσεων: 110
- Γνωστοποιήσεις λειτουργίας σταβλικών εγκαταστάσεων: 113
- Άδειες διατήρησης σταβλικών εγκαταστάσεων: 10
- Συνεδριάσεις και σύνταξη πρακτικών επιτροπής σταβλισμού: 20
- Γνωμοδοτήσεις για κατασκευή αγροτικής αποθήκης: 53
- Αυτοψίες για έλεγχο σταβλικών εγκαταστάσεων: 71
- Επιτόπιοι έλεγχοι σε σταβλικές εγκαταστάσεις για την εξέταση της καλής διαβίωσης των ζώων: 20
- Αυτοψίες για αγροτικές αποθήκες: 10
- Έκδοση βεβαιώσεων για το αμπελουργικό μητρώο: 220
- Μεταβιβάσεις- μεταβολές στο αμπελουργικό μητρώο: 210
- Έλεγχος αμπελοτεμαχίων και ενημέρωση του αμπελουργικού μητρώου: 190
- Αναδιάρθρωση αμπελιών (έλεγχος, καταγραφή και ενημέρωση του αμπελουργικού μητρώου): 298
- Εξέταση καταγγελιών σχετικά με λειτουργία σταβλικών εγκαταστάσεων: 7

ΤΜΗΜΑ ΠΟΛΙΤΙΚΗΣ ΓΗΣ ΚΑΙ ΕΓΓΕΙΩΝ ΒΕΛΤΙΩΣΕΩΝ ΠΕ ΑΧΑΪΑΣ

Σχετικά με τους ΤΟΕΒ ΠΕ Αχαΐας

Ελέγχθηκαν και διευθετήθηκαν 164 υποθέσεις των Οργανισμών, των μελών τους ή πολιτών, ολοκληρώθηκε έλεγχος σε 2 οργανισμούς για τα έτη 2017 – 2020 έγινε θεώρηση 123 διοικητικών βιβλίων και οικονομικών στοιχείων σε σύνολο 14.300 σελίδων ως κάτωθι:

Πίνακας 2: ΤΟΕΒ ΠΕ Αχαΐας

ΤΟΕΒ & ΔΕΑΕ	Μπλοκ ή βιβλία	Αριθμός φύλλων	Αριθμός σελίδων που φυλλομετρήθηκαν σφραγίστηκαν
Ακράτας	20	100	1100
Γλαύκου	16	400	4400
Καμαρών	21	100	2100
Κάτω Αλισσού	5	300	500
Πορρωβίτσας	7	50	700
Σαραβαλίου	10	50	1000
Σελινούντα	42	100	4200
Σκιαδά	2	50	300
ΣΥΝΟΛΟ	58		14.300

Λοιπές ενέργειες

- Χορηγήθηκαν 67 βεβαιώσεις προς σύνταξη συμβολαιογραφικών πράξεων
- Πραγματοποιήθηκαν 23 ενημερώσεις και υποδείξεις για διοικητικά θέματα των ΤΟΕΒ με σκοπό την εύρυθμη λειτουργία τους.
- Διεκπεραιώθηκαν 29 αιτήσεις σχετικές με χορήγηση αντιγράφων Τοπογραφικών Διαγραμμάτων και Κτηματολογικών στοιχείων από τους Αναδασμούς και τις Διανομές της ΠΕ
- Χορήγηση θεώρηση τίτλων κυριότητας 50 από τους Αναδασμούς και τις Διανομές της ΠΕ
- Διεκπεραιώθηκαν 12 αιτήσεις σχετικά με την υπ' αρ. 15277/23-03-12(ΦΕΚ1077Β/09-04-2012) Υπουργική απόφαση, άρθρο 2, παράγ. 1, και το άρθρο 45, παραγ. 3 του Ν. 998/79. περί ύπαρξης ή μη διαθέσιμων εκτάσεων βάση Ν.4061/12
- Χορηγήθηκαν απόψεις σε 135 αιτήσεις του Νομικού Συμβουλίου του Κράτους σχετικές με τον έλεγχο περί προβολής ή μη εμπραγμάτων δικαιωμάτων του Δημοσίου σε εκτάσεις υπό την διαχείριση του Υπουργείου Αγροτικής Ανάπτυξης & Τροφίμων σύμφωνα με τον Ν. 4061/2012 ΦΕΚ 66Α
- Χορηγήθηκαν 15 Βεβαιώσεις σε πολίτες και στο Δασαρχείο περί εντοπισμού ακινήτων και έλεγχο για το αν εμπίπτουν σε κυρωμένες Διανομές του Υπουργείου Γεωργίας ή στην αποτύπωση του Κτήματος Μανωλάδας
- Συμμετοχή στην καταχώρηση στοιχείων και Υποβολή δήλωσης στο Κτηματολόγιο 656 ακινήτων υπό την διαχείριση του Υπουργείου Αγροτικής Ανάπτυξης & Τροφίμων σύμφωνα με τον Ν. 4061/2012 ΦΕΚ 66Α
- Συμμετοχή σε 41 συνεδριάσεις της επιτροπής Περιφερειακής Επιτροπής Χωροταξίας Και Περιβάλλοντος (ΠΕΧΩΠ), σχετικά με γνωμοδότηση για κάθε Χωροταξικό και Περιβαλλοντικό θέμα στο επίπεδο της Π.Ε Αχαΐας, με σκοπό την προώθηση και εφαρμογή σύγχρονων πρακτικών ορθολογικού Χωροταξικού Σχεδιασμού στον Αγροτικό Χώρο στο πλαίσιο των αρχών της Βιώσιμης Ανάπτυξης
- Συμμετοχή σε 5 συνεδριάσεις των επιτροπών του άρθρου 22 του Ν.674/1977 σχετικά με τη γνωμοδότηση για τη διόρθωση των Κτηματολογικών στοιχείων των κυρωμένων αναδασμών
- Εδαφολογικοί χαρακτηρισμοί 286 (ΠΕΧΩΠ)
- Διεκπεραίωση υπηρεσιακής αλληλογραφίας – ταχυδρομείο
- Υπηρεσιακή αλληλογραφία (σύνταξη υπηρεσιακών εγγράφων και διεκπεραίωση) που αφορά απαντητικά έγγραφα προς Υπουργεία, αναθέσεις καθηκόντων προσωπικού, εντολές μετακινήσεων, αλληλογραφία Προϊσταμένου, κ.α.
- Συμμετοχή υπαλλήλων σε επιτροπές αμπελοϊνικών θεμάτων, φυτοϋγειονομικών ελέγχων- επισκοπήσεων και δειγματοληψιών, αναδιάρθρωσης αμπελώνων και οικονομικών ελέγχων.

- Αρχαιοθέτηση εγγράφων.
- Ενημέρωση καρτελών αδειών προσωπικού (δελτία παρουσίας, αναρρωτικές άδειες, κανονικές άδειες κ.α) και ατομικών φακέλων.
- Εκκαθάριση και έλεγχος δαπανών, πάγιων και ελαστικών όλης της Υπηρεσίας και των Κέντρων Αγροτικής Οικονομίας του Νομού και των Αγροτικών Κτηνιατρείων.
- Πληρωμές Προγράμματος Δημοσίων Επενδύσεων και σύνταξη προϋπολογισμών-τροποποιήσεων της υπηρεσίας.
- Συμμετοχή υπαλλήλων σε επιτροπές Μελισσοκομίας- τυποποίησης Ελαιολάδου- Αμπελιών- διανομής τροφίμων σε ευπαθείς μονάδες και ιδρύματα κλπ.
- Πάσης φύσεως Οικονομικής φύσεως εργασίες της υπηρεσίας.
- Καταγραφή ελλείψεων και προμήθεια- διανομή αναλώσιμου υλικού της Υπηρεσίας, ταινίες οινόποιας και υλικά Δακοκτονίας.
- Καταγραφή και χρέωση μόνιμου υλικού της Υπηρεσίας.
- Συμμετοχή στις επιτροπές διόρθωσης κτηματολογικών στοιχείων αναδασμού αρ.22/Ν.674, τόσο στην γραμματειακή υποστήριξη όσο και στον πλήρη συντονισμό (25).
- Συντονισμός και γραμματειακή υποστήριξη επιτροπής ΠΕΧΩΠ (282 φάκελοι).
- Διερεύνηση ιδιοκτησιακού καθεστώτος μέσω αυτοψιών σε πρώην εποικιστικά τεμάχια ή σε τεμάχια προερχόμενα από αναδασμό.
- Οικονομική διεκπεραίωση του προγράμματος Δακοκτονίας έτους 2021.
- χορήγηση περίπου 70 βεβαιώσεων χαρακτηρισμού γης σε ήδη εντοπισμένα πρώην εποικιστικά τεμάχια, για χρήση τους στο Δασαρχείο Πατρών.
- Συμμετοχή στην Επιτροπή Θεμάτων Γής και Επίλυσης Διαφορών της ΠΔΕ 5 συνεδριάσεις.
- Χορήγηση Τίτλων κυριότητας Αναδασμού (50)
- Καταγραφή στοιχείων και κατάρτιση πινάκων και χαρτών όλων των διαθέσιμων ακινήτων του Νομού Αχαΐας κατ'εφαρμογή τήρησης των διατάξεων του Ν.4061/12.

Διαχείριση των βοσκήσιμων γαιών της ΠΕ Αχαΐας:

Ελέγχθηκαν και διευθετήθηκαν 32 υποθέσεις σχετικά με τις βοσκήσιμες γαίες διευθετήθηκε 1 υπόθεση καταλογισμού ή διαγραφής χρεών επιλέξιμων δικαιούχων βοσκήσιμων γαιών.

Εκδόθησαν

- Άδειες οδήγησης γεωργικού ελκυστήρα: 76
- Δελτία ταξινόμησης γεωργικού ελκυστήρα: 3

- Άδειες κυκλοφορίας γεωργικού ελκυστήρα: 164
- Βεβαιώσεις απογραφής-μεταγραφής γεωργικού ελκυστήρα: 30
- Μεταβιβάσεις γεωργικού ελκυστήρα: 104
- Βεβαιώσεις περί απογραφής γεωργικού ελκυστήρα (για σχέδια βελτίωσης): 2
- Δελτία Νο1 αγροτικού εξηλεκτρισμού (για δημοτικές ενότητες Δυτικής Αχαΐας, Αιγιαλείας και Καλαβρύτων): 79
- Βεβαιώσεις διαγραφής: 2
- Θεωρήσεις αδειών οδήγησης γεωργικού ελκυστήρα: 61
- Αντίγραφα αδειών οδήγησης γεωργικού ελκυστήρα: 11
- Αντικαταστάσεις αδειών οδήγησης γεωργικού ελκυστήρα: 4
- Αντίγραφα αδειών κυκλοφορίας γεωργικού ελκυστήρα: 8
- Θεωρήσεις άδειας κυκλοφορία: 22
- Έκδοση κυκλοφορίας θεριζοαλωνιστικής μηχανής: 1
- Έκδοση κυκλοφορίας ογκομετρικού: 1

ΤΜΗΜΑ ΚΤΗΝΙΑΤΡΙΚΗΣ ΠΕ ΑΧΑΪΑΣ

- Έκδοση υγειονομικών πιστοποιητικών μέσω του συστήματος TRACES:4
- Έκδοση υγειονομικού πιστοποιητικού μετακίνησης ζώων συντροφιάς σε Τρίτες Χώρες: 2
- Έκδοση υγειονομικών πιστοποιητικών για την εξαγωγή προϊόντων ζωικής προέλευσης σε τρίτες χώρες: 94
- Έκδοση υγειονομικών πιστοποιητικών για την εξαγωγή υποπροϊόντων ζωικής προέλευσης σε τρίτες χώρες 7
- Άσκηση καθηκόντων κρεοσκοπικών ελέγχων στα πλαίσια λειτουργίας των τριών σφαγείων της ΠΕ Αχαΐας με βάση το εβδομαδιαίο πρόγραμμά τους.
- Διαχείριση περιστατικών λυσσώδων ζώων: 2
- Πρόγραμμα ΜΣΕ, φυματίωσης (394), βρουκέλλωσης (265) - λεύκωσης βοοειδών (238)
- Εκτέλεση προγραμμάτων εμβολιασμού βρουκέλλωσης αιγοπροβάτων: 8166 εμβολιασμοί, 114 αιμοληψίες
- Πρόγραμμα γρίπης πτηνών (100 αιμοδείγματα, 45 πιστοποιητικά)
- Δειγματοληψίες για έλεγχο ασθενειών σε μελίτσια: 4
- Δειγματοληψίες για μικροβιολογικό έλεγχο στο Σταθμό Πάππη Δυτικής Αχαΐας: 12
- Χορήγηση βεβαιώσεων υγειονομικού καθεστώτος-εμβολιασμών: 475
- Οζώδης δερματίτιδα βοοειδών: 631 εμβολιασμοί

- Έλεγχος – χορήγηση έγκρισης λειτουργίας ιατρείου μικρών ζώων: 1
- Έλεγχος – διερεύνηση καταγγελιών για διατήρηση - ευζωία ζώων συντροφιάς και παραγωγικών ζώων: 27
- Θεωρήσεις συνταγολογίων όλων ιδιωτών κτηνιάτρων της ΠΕ Αχαΐας
- Θεωρήσεις μητρώων ζωικών υποπροϊόντων από καταστήματα λιανικής
- Σήμανση και καταγραφή ζωικού κεφαλαίου: 2800 απογραφές
- Άδειες διακίνησης αιγ/των και βοοειδών προς σφαγή: 1380
- Λοιπά υγ. πιστοποιητικά αιγ/των, βοοειδών, χοιρινών: 300
- Παραγγελίες ενωτίων αιγ/των και βοοειδών: 1350
- Έκδοση συνταγολογίων και ΜΗΦΑΕ: 115
- Βεβαίωση τελών και είσπραξη αυτών που αφορούν την έκδοση υγειονομικών πιστοποιητικών τροφίμων ζωικής προέλευσης για όλη την ΠΕ Αχαΐας

ΤΜΗΜΑ ΚΤΗΝΙΑΤΡΙΚΗΣ ΑΙΓΙΑΛΕΙΑΣ & ΤΜΗΜΑ ΚΤΗΝΙΑΤΡΙΚΗΣ ΚΑΛΑΒΡΥΤΩΝ

Πίνακας 3: Αρμοδιότητες και πεπραγμένα του Τμήματος Κτηνιατρικής Αιγιαλείας και του Τμήματος Κτηνιατρικής Καλαβρύτων

A/A	Περιγραφή	Πλήθος
1	Έλεγχοι καταστημάτων υγειονομικού ενδιαφέροντος	6
2	Έλεγχοι παρακείμενων χώρων	2
3	Κερδοσκοπικοί έλεγχοι	30
4	Έλεγχοι για έκδοση υγειονομικών πιστοποιητικών αναπαραγωγής / πάχυνσης / σφαγής βοοειδών	22
5	Έλεγχοι για έκδοση υγειονομικών πιστοποιητικών αναπαραγωγής / πάχυνσης / σφαγής αιγοπροβάτων	480
6	Έλεγχοι για έκδοση υγειονομικών πιστοποιητικών διακίνησης ζώων (& αδαμι ιπποειδων)	10
7	Έλεγχοι για έκδοση υγειονομικών πιστοποιητικών διακίνησης υποπροϊόντων ζώων	6
8	Εμβολιασμοί αιγοπροβάτων στα πλαίσια προγράμματος ελέγχου μελιταίου πυρετού	2000
9	Αιμοληπτικοί Έλεγχοι Κριών στα Πλαίσια Προγράμματος Ελέγχου Μελιταίου Πυρετού	200
10	Έκδοση υγειονομικών πιστοποιητικών γάλακτος εμβολιασμένων εκτροφών	1218
11	Αιμοληπτικοί έλεγχοι βοοειδών στα πλαίσια προγράμματος ελέγχου βρουκέλλωσης / λεύκωσης	500
12	Φυματινισμοί βοοειδών στα πλαίσια προγράμματος ελέγχου φυματίωσης /εμβολιασμοί βοοειδών έναντι οζώδους δερματίτιδας	1000

Α/Α	Περιγραφή	Πλήθος
13	Επιτόπιοι έλεγχοι μεταφορέων ζώντων ζώων – εκδόσεις / ανανεώσεις	6
14	Εκδόσεις / ανανεώσεις οχημάτων μεταφοράς ζώντων ζώων	10
15	Έλεγχοι για έκδοση υγειονομικών πιστοποιητικών ζώων για μετακίνηση τους στο εξωτερικό	3
16	Έλεγχοι σε τρόφιμα ζωικής προέλευσης για εξαγωγές σε τρίτες χώρες	8
17	Έλεγχοι καταγγελιών	3
18	Αδειοδοτήσεις και επιτόπιοι έλεγχοι καταστημάτων (ιατρεία, φαρμακεία, Pet Shops)	1
19	Αδειοδοτήσεις οχημάτων ζωικών προϊόντων (φ.ι.χ. – ψυγεία)	12
20	Έλεγχος υγειονομικών πιστοποιητικών ζώων και προϊόντων ενδοκοινοτικού εμπορίου (traces)	12
21	Αδειοδοτήσεις μεταφορέων – εμπόρων ζώντων ζώων	4
22	Επιτόπιοι έλεγχοι ΟΣΔΕ	10
23	Έναρξη ή διακοπή εκμεταλλεύσεων βοοειδών / αιγοπροβάτων	30
24	Συμπλήρωση αιτήσεων για αγορά ενωτίων βοοειδών / αιγοπροβάτων	722
25	Απογραφές μητρώων εκμεταλλεύσεων	1636
26	Ηλεκτρονική καταχώρηση ΟΣΔΕ. – καταχωρήσεις στην ΚΒΔ	1636
27	Δειγματοληψίες οργάνων ζώων (κλπ.) για εργαστηριακή εξέταση	3
28	Επιζωοτιολογικοί έλεγχοι (Μ.Σ.Ε. κ.α.)	2
29	Σπερματεγχύσεις	3
30	Παρακολούθηση ιχθυοτροφείου προκοπτος-παπας	-
31	Θερινοί βοσκότοποι	30
32	Υγειονομικά τέλη	7
33	Συμμετοχή σε επιτροπές	5
34	Λοιπές διοικητικές πράξεις	58
		9675

ΤΜΗΜΑ ΑΛΙΕΙΑΣ ΠΕ ΑΧΑΪΑΣ

Ιχθυοτροφεία της ΠΕ Αχαΐας, μονάδες υδατοκαλλιέργειας, μονάδες μεταποίησης εμπορίας αλιευτικών προϊόντων

- Συστηματική παρακολούθηση λειτουργίας Δημόσιου Ιχθυοτροφείου «ΠΡΟΚΟΠΟΣ», έλεγχος τήρησης συμβατικών υποχρεώσεων μισθωτή αλιευτικού συν/σμού.
- Ενέργειες για νέα εκμίσθωση του Δημόσιου ιχθυοτροφείου «ΠΡΟΚΟΠΟΣ» (εισηγήσεις προς Αντ/ρχη Αγροτικής Ανάπτυξης για έγκριση από την Οικονομική Επιτροπή της ΠΔΕ Διακήρυξης εκμίσθωσης, συγκρότησης Επιτροπών Αξιολόγησης & διενέργειας Δημοπρασίας και Ενστάσεων, έγκρισης αποτελέσματος δημοπρασίας -

ανάδειξη τελικού πλειοδότη, συνεργασία με νομικό σύμβουλο της ΠΔΕ & συμβολαιογράφο για το συμβόλαιο μίσθωσης, χρεωστικές ομολογίες, εγγραφή υποθηκών & λοιπές ενέργειες μέχρι την ολοκλήρωση της διαδικασίας μίσθωσης) - σύνολο ενεργειών 66

- Τεχνική υποστήριξη δειγματοληψιών οστράκων λ/θ “ΠΑΠΑΣ” για τον καθορισμό ζώνης δίθυρων μαλακίων
- Παρακολούθηση & έλεγχοι μονάδων υδατοκαλλιέργειας
- Έλεγχος τήρησης μακροχρόνιων δεσμεύσεων/υποχρεώσεων (1) μονάδας μεταποίησης & εμπορίας αλιευτικών προϊόντων (5ο έτος ολοκληρωμένης πράξης Μ.2.3-ΕΠΑΛ.2007-2013)

Ειδικές άδειες αλιείας – Εφαρμογή διαχειριστικών σχεδίων αλιείας

- Χορήγηση (2) αδειών αλίευσης έτους 2021, συμπληρωματικά αυτών που χορηγήθηκαν τον 12ο.2020: μικρών πελαγικών ψαριών (γαύρου-σαρδέλας) σε (1) γριγρί (PS), με το εργαλείο δίχτυ τράτας βυθού σε (1) μηχανότρατα (ΟΤΒ).
- Ενέργειες χορήγησης αδειών αλίευσης σε διεθνή ύδατα σε (12) α/κ .
- Εφαρμογή διαχειριστικού σχεδίου Επταϊκού χελιού στο ιχθυοτροφείο «ΠΡΟΚΟΠΟΣ»
- Χορήγηση αδειών αλίευσης έτους 2022: μικρών πελαγικών ψαριών (γαύρου-σαρδέλας) σε (15) γριγρί (PS), με το εργαλείο δίχτυ τράτας βυθού σε (13) μηχανότρατες (ΟΤΒ), για γαρίδα κόκκινη & γαλαζοκόκκινη σε (10) μηχανότρατες (ΟΤΒ)
- Χορήγηση αδειών αλίευσης: για ολοθύρια σε (6) παράκτια α/κ
- Ενέργειες χορήγησης αδειών αλίευσης έτους 2022: μεγάλων πελαγικών (ξιφία SWO ή/και μακρύπτερου τόνου ALB) σε (19) α/κ – (ερυθρού τόνου BFT) σε (5) α/κ , σε διεθνή ύδατα σε (9) α/κ .

Εφαρμογή του Ολοκληρωμένου Πληροφοριακού Συστήματος Παρακολούθησης Αλιείας (ΟΣΠΑ)

- Καταχώρηση στο ΟΣΠΑ (~500) μηνιαίων δηλώσεων παραγωγής α’ τριμήνου 2021 & παρελθόντων μηνών παράκτιων α/κ ολ. μήκους <10μ
- Χορήγηση Κωδικών ΟΣΠΑ σε 20 νέους ιδιοκτήτες α/κ ολ. μήκους <10μ
- Έλεγχος ετήσιων στοιχείων παραγωγής & εμπορίας αλιευμάτων καταχωρημένων στο ΟΣΠΑ από αλιείς , μεταποιητές & ιχθυοκαλλιεργητές

Διοικητικές πράξεις/ ενέργειες μεταβολών επαγγελματικού στόλου

Έκδοση 109 διοικητικών πράξεων (Μεταβιβάσεις-μετονομασίες-μετεγγραφές α/κ, αντικαταστάσεις σκαφών & μηχανών, χορηγήσεις ΑΜΑΣ , εκπρόθεσμες ανανεώσεις αδειών

αλιείας, προσθήκες/διαγραφές αλιευτικών εργαλείων, εγγραφές/διαγραφές Μητρώου α/κ Αχαΐας, Βεβαιώσεις κλπ), συνεργασία με Λιμενικές Αρχές & ΥΠΑΑΤ για διευθέτηση θεμάτων α/κ σκαφών & λοιπές προπαρασκευαστικές ενέργειες .

Λοιπές ενέργειες

Ενημέρωση - δημοσιοποίηση θεμάτων αλιευτικής νομοθεσίας , ποσοστώσεων, σχεδίων διαχείρισης, κοινοτικών κανονισμών, εφαρμογής Ολοκληρωμένου Πληροφοριακού Συστήματος Παρακολούθησης και Καταγραφής Αλιευτικών Δραστηριοτήτων (ΟΣΠΑ), προσκλήσεων υποβολής αιτήσεων για ένταξη επενδυτικών σχεδίων Αλιείας, Υδατοκαλλιέργειας & Μεταποίησης στο ΕΠΑΛ.2014-2020, προσκλήσεων υποβολής αιτήσεων αλιείων & υδατοκαλλιεργητών για οικονομικές ενισχύσεις στήριξης για την αντιμετώπιση των συνεπειών της επιδημικής έκρηξης της COVID-19, κ.λ.π.

ΤΜΗΜΑ ΑΓΡΟΤΙΚΗΣ ΟΙΚΟΝΟΜΙΑΣ ΑΙΓΙΑΛΕΙΑΣ

Υποτομέας προγραμματισμού, χρηματοδοτικών δράσεων και προγραμμάτων αγροδιατροφής

- Υπομέτρο 112: Εκλέχθησαν και στάλθηκαν για πληρωμή 9 φάκελοι Νέων Γεωργών
- Έλεγχος συμβατικών υποχρεώσεων των δικαιούχων του υπομέτρου 6.1 (Νέοι Γεωργοί): 80 φάκελοι
- Υπομέτρο 6.1: Επιτόπιοι έλεγχοι για Νέους Αγρότες: 95
- Υπομέτρο 6.1: Αξιολογήσεις Αιτήσεων Τροποποίησης/ Μεταβολής(Νέοι Αγρότες): έγινε έλεγχος και αξιολόγηση 50 αιτήσεων

Υποτομέας Γεωργίας

- Ποιοτικός και Φυτοϋγειονομικός έλεγχος: Οι ποιοτικοί και φυτοϋγειονομικοί ελεγκτές μας, πραγματοποίησαν συνολικά 1072 ελέγχους σε εξαγόμενα μεταποιημένα φυτικά προϊόντα και 225 ελέγχους σε εξαγόμενα νωπά σπυροκηπευτικά, στηρίζοντας ανελλιπώς το εμπόριο και την μεταποίηση στην περιοχή της Αιγιάλειας, αλλά και γενικότερα βοήθησαν αρκετά τις εξαγωγικές επιχειρήσεις και την παραγωγή ποιοτικών προϊόντων με τις συμβουλές και τις οδηγίες που παρείχαν.
- Δειγματοληψίες για έλεγχο υπολειμμάτων γεωργικών φαρμάκων: 6
- Δειγματοληψίες για έκδοση φυτοϋγειονομικού διαβατηρίου: 132
- Για το επίσημο πρόγραμμα επισκοπήσεων για πιθανή ανίχνευση οργανισμών καραντίνας: έγιναν 155 δειγματοληψίες και τοποθετήθηκαν 28 παγίδες παρακολούθησης
- Συνοδευτικά Έγγραφα Οίνων: 392
- Συνοδευτικά Έγγραφα Σταφυλιών: 60

- Πρόγραμμα αναδιάρθρωσης αμπελώνων 2021: 50 αιτήσεις
- Πρόγραμμα Δακοκτονίας: Η υπηρεσία μας συνέβαλε στο πρόγραμμα Δακοκτονίας, με τη συμμετοχή δύο γεωπόνων της υπηρεσίας μας στον έλεγχο των ψεκασμών.
- Νέες Φυτεύσεις: 8 αιτήσεις.
- Ανασύσταση Κορινθιακής Σταφίδας: 19 αιτήσεις
- Αμπελουργικό Μητρώο, διάφορες ενέργειες (μεταβιβάσεις/διαγραφές/εγγραφές): 103 αιτήσεις
- Πρόγραμμα Πρώιμου Τρύγου: 15 αιτήσεις
- Άδειες απόσταξης τσίπουρου: 12 αιτήματα
- Ελαιοκομικό Μητρώο: 14 αιτήσεις
- Βεβαιώσεις του Ν. 684/1977: 115 αιτήσεις
- Βεβαιώσεις του Ν. 634/1977: 22 αιτήσεις
- Βεβαιώσεις του Ν. 2520/1997: 10 αιτήσεις
- Επιτόπιοι Έλεγχοι Αγροτεμαχίων: 34 έλεγχοι
- Συμμετοχή σε Επιτροπή Παρακολούθησης και Ελέγχου καλής λειτουργίας Οργανώσεων Παραγωγών στην ΠΕ Αχαΐας: πραγματοποιήθηκαν 5 έλεγχοι
- Συμμετοχή σε Επιτροπή Παρακολούθησης και Ελέγχου καλής λειτουργίας Οργανώσεων Παραγωγών στην ΠΕ Αχαΐας: πραγματοποιήθηκαν 2 έλεγχοι.
- Αγροτικός Εξηλεκτρισμός: Ολοκληρώθηκαν 18 αιτήματα – φάκελοι
- Εθνικό Ηλεκτρονικό Μελισσοκομικό Μητρώο: Αιτήσεις εγγραφής /Δηλώσεις κατεχόμενων κυψελών και δηλώσεις μεταβολής κατεχόμενων κυψελών:
- Συνολικά διεκπεραιώθηκαν 40 αιτήματα
- Λαϊκές Αγορές: 15 αιτήματα

ΔΙΕΥΘΥΝΣΗ ΑΓΡΟΤΙΚΗΣ ΟΙΚΟΝΟΜΙΑΣ & ΚΤΗΝΙΑΤΡΙΚΗΣ (ΔΑΟΚ) ΠΕ ΑΙΤΩΛΟΑΚΑΡΝΑΝΙΑΣ

Αναλυτικά Απολογιστικά Στοιχεία ανά Τμήμα

ΤΜΗΜΑ ΥΛΟΠΟΙΗΣΗΣ ΔΡΑΣΕΩΝ ΤΟΥ ΠΑΑ ΠΕ ΑΙΤΩΛΟΑΚΑΡΝΑΝΙΑΣ

Υπομέτρο 6.1 – Προγράμματα Νέων Γεωργών

Αναφορικά με το Υπομέτρο 6.1 έχει πραγματοποιηθεί το 70% των απαιτούμενων επιτόπιων ελέγχων, επί συνόλου 720 ενταγμένων Νέων Γεωργών.

Επιπλέον έχουν κατατεθεί 517 αιτήματα πληρωμής 2ης δόσης και έχει πραγματοποιηθεί πληρωμή σε 138 δικαιούχους συνολικού ύψους 800.300,00 €.

Υπομέτρο 3.1 – Στήριξη για νέες Συμμετοχές σε Συστήματα Ποιότητας

Ολοκληρώθηκε η αξιολόγηση των 859 αιτήσεων στήριξης και εντάχθηκαν 850 δικαιούχοι. Αναμένονται για το 2022 να κατατεθούν αιτήματα πληρωμής 1ου έτους.

Υπομέτρο 6.3 – Ενίσχυση Μικρών Γεωργικών Εκμεταλλεύσεων

Για το υπομέτρο 6.3 έχουν ενταχθεί 159 δικαιούχοι.

Εντός του Β' εξαμήνου 2021 έχει ολοκληρωθεί ένα αίτημα τροποποίησης. Δεν έχει προγραμματιστεί ακόμα από το ΥΠΑΑΤ η επόμενη φάση ελέγχων και πληρωμών.

Μέτρα 4.1.1 και 4.1.3

ΣΥΝΟΛΟ ΔΙΚΑΙΟΥΧΩΝ: **326** με εγκεκριμένο προϋπολογισμό **25.251.531,13 €** - Δημόσια Δαπάνη **14.005.032,35 €**.

Εντός του Β' εξαμήνου 2021 έχουν πραγματοποιηθεί 83 επιτόπιοι έλεγχοι και 38 τροποποιήσεις και έχουν εξεταστεί και αποσταλεί από την Επιτροπή Παρακολούθησης προς την ΔΑΟ για Β' αξιολόγηση και πληρωμή, 73 αιτήματα με συνολικό ποσό πληρωμής **2.241.423,86 €**.

Υπομέτρο 4.2

Εντός του Β' Εξαμήνου του 2021 ολοκληρώθηκαν οι διοικητικοί και οι επιτόπιοι έλεγχοι και απεστάλησαν στο ΥΠΑΑΤ για πληρωμή 3 αιτήματα που έχουν κατατεθεί στην Επιτροπή Παρακολούθησης από 3 δικαιούχους συνολικού ύψους **2.007.268,30 €**.

Μέτρο 10 (Δράσεις: 10.1.01 – 10.1.02 – 10.1.07 – 10.1.08)

Ολοκληρώθηκε η εκκαθάριση του έτους 2020 και η προκαταβολή για το έτος 2021 για 13 δικαιούχους συνολικής αξίας **16.123 €**.

ΤΜΗΜΑ ΦΥΤΙΚΗΣ ΚΑΙ ΖΩΙΚΗΣ ΠΑΡΑΓΩΓΗΣ ΠΕ ΑΙΤΩΛΟΑΚΑΡΝΑΝΙΑΣ

Επιχειρησιακά προγράμματα – Οργανώσεων Παραγωγών Οπωροκηπευτικών

- Το Α' εξάμηνο του 2021 είχαν υποβληθεί δύο (2) αιτήσεις ενίσχυσης Επιχειρησιακών Προγραμμάτων από δύο (2) Οργανώσεις Παραγωγών Οπωροκηπευτικών (Α.Σ. «ΔΕΛΤΑ ΟΙΝΙΑΔΩΝ» και Α.Σ. ΝΕΑΠΟΛΗ ΑΓΡΙΝΙΟΥ) της Π.Ε ΑΙΤ/ΝΙΑΣ. Είχε εγκριθεί κατόπιν διοικητικών και επιτόπιων ελέγχων το ποσό των 131.304,14 € για το έτος 2020, το οποίο και εξοφλήθη το Β' εξάμηνο του 2021.
- Υποβλήθηκαν δύο (2) αιτήσεις Επιχειρησιακού Ταμείου και τροποποίησης Επιχειρησιακών Προγραμμάτων από δύο (2) Οργανώσεις Παραγωγών Οπωροκηπευτικών (Α.Σ. «ΔΕΛΤΑ ΟΙΝΙΑΔΩΝ» και Α.Σ. ΝΕΑΠΟΛΗ ΑΓΡΙΝΙΟΥ) της Π.Ε ΑΙΤ/ΝΙΑΣ οι οποίες αφού ελέγχθηκαν με διοικητικό και επιτόπιο έλεγχο εστάλησαν στο ΥΠΑΑΤ για έγκριση.
- Πραγματοποιήθηκαν διοικητικοί και επιτόπιοι έλεγχοι τριετίας σε έξι (6) Ομάδες και Οργανώσεις Παραγωγών που συμμετέχουν σε διάφορες δράσεις (Μέτρο 9, Σχ. Βελτίωσης κτλ.)

ΕΟΦ – Προγράμματα Εργασίας

- Το Α' εξάμηνο του 2021 είχαν κατατεθεί τρία (3) Προγράμματα Εργασίας τριών (3) αναγνωρισμένων ΟΕΦ (ΑΣ ΑΓΡΙΝΙΟΥ, ΑΣ ΝΕΑΠΟΛΗΣ, ΑΣ ΤΡΙΧΩΝΙΔΑΣ) τα οποία κατόπιν της αξιολόγησης που έγινε από την αντίστοιχη επιτροπή εγκρίθηκαν από το ΥΠΑΑΤ. Στην συνέχεια το Β' εξάμηνο του 2021 οι τρεις (3) αναγνωρισμένες ΟΕΦ (ΑΣ ΑΓΡΙΝΙΟΥ, ΑΣ ΝΕΑΠΟΛΗΣ, ΑΣ ΤΡΙΧΩΝΙΔΑΣ) κατέθεσαν εννέα (9) σχέδια συμβάσεων προς έγκριση τα οποία κατόπιν διοικητικών και επιτόπιων ελέγχων εγκρίθηκαν στο 100%.

Ελαιοκομία

- Υποβλήθηκε μία (1) αίτηση χορήγησης αλφαριθμητικού κωδικού έγκρισης σε επιχείρηση τυποποίησης ελαιολάδου σύμφωνα με τον ΚΑΝ.(ΕΚ) 29/2012 της Επιτροπής Πραγματοποιήθηκε διοικητικός και επιτόπιος έλεγχος και χορηγήθηκε ο αλφαριθμητικός κωδικός έγκρισης στην επιχείρηση.
- Πραγματοποιήθηκαν τρεις (3) ετήσιοι διοικητικοί και επιτόπιοι έλεγχοι σε επιχειρήσεις τυποποίησης ελαιολάδου σύμφωνα με τον ΚΑΝ.(ΕΚ) 29/2012 της Επιτροπής στις οποίες είχε χορηγηθεί ο αλφαριθμητικός κωδικός έγκρισης.

Ελαιοκομικό Μητρώο

Το Β' εξάμηνο του 2021 υποβλήθηκαν 7 αιτήσεις μεταβιβάσεων και πραγματοποιήθηκε διοικητικός και επιτόπιος έλεγχος στο 100%.

Πρόγραμμα Αναδιάρθρωσης Ελληνικού Αμπελώνα

Υποβλήθηκαν αιτήσεις για δικαιώματα νέων Φυτεύσεων μέχρι 30/09/2020: 8 αιτήσεις

Απορρίφθηκαν: 6 αιτήσεις

Ικανοποιήθηκαν: 2 αιτήσεις

Διανεμήθηκαν 21,2 στρέμματα σε 2 αιτούντες μέσα στο 2021

Υποβλήθηκαν αιτήσεις για χορήγηση δικαιωμάτων μέχρι 31/12/2021: 4 αιτήσεις

Τα αποτελέσματα αναμένονται από το ΥΠΑΑΤ μέχρι το Μάρτιο 2022

Υποβλήθηκαν αιτήσεις για το πρόγραμμα Αναδιάρθρωσης και μετατροπής Αμπελώνων για το έτος 2021: 1 αίτηση

Απορρίφθηκαν: 1 αίτηση

Σταυλικές Εγκαταστάσεις

- Κατατέθηκαν 190 φάκελοι αδειοδότησης ή διατήρησης κτηνοτροφικών εγκαταστάσεων, από τους οποίους ελέγχθηκαν και διεκπεραιώθηκαν διοικητικά οι 168, ενώ εκκρεμεί διοικητικός έλεγχος σε 22 λόγω ελλιπών δικαιολογητικών
- Εκδόθηκαν 159 εγκρίσεις ίδρυσης κτηνοτροφικών εγκαταστάσεων και 9 άδειες διατήρησης
- Κατατέθηκαν 100 γνωστοποιήσεις λειτουργίας κτηνοτροφικών εγκαταστάσεων, από τις οποίες ελέγχθηκαν και διεκπεραιώθηκαν διοικητικά οι 100
- Κατατέθηκαν 87 φάκελοι έγκρισης προτύπων περιβαλλοντικών δεσμεύσεων (ΠΠΔ) ή εξαίρεσης από αυτές, από τους οποίους ελέγχθηκαν και διεκπεραιώθηκαν διοικητικά οι 87
- Κατατέθηκαν 70 φάκελοι έγκρισης – σύμφωνης γνώμης για παραχώρησης δασικής έκτασης, από τους οποίους ελέγχθηκαν και διεκπεραιώθηκαν διοικητικά οι 70
- Πραγματοποιήθηκαν 570 επιτόπιοι έλεγχοι σε σταυλικές εγκαταστάσεις
- Κατατέθηκαν 23 καταγγελίες, οι οποίες ελέγχθηκαν και διεκπεραιώθηκαν με επιτόπιο έλεγχο ή διοικητικά
- Εκδόθηκαν 280 οριστικές άδειες εγκαταστάσεις των κτηνοτρόφων.

Βεβαιώσεις Καταλληλότητας Αγροτεμαχίου σύμφωνα με τις διατάξεις του Ν. 634/1977

Το Β' εξάμηνο του 2021 υποβλήθηκαν **80 αιτήσεις** για έκδοση Βεβαίωσης Καταλληλότητας Αγροτεμαχίου σύμφωνα με τις διατάξεις του Ν. 634/1977 και κατόπιν διοικητικού και επιτόπιου ελέγχου διεκπεραιώθηκαν **και οι 80 αιτήσεις**.

Βεβαιώσεις Ιδιότητας του Αγρότη σύμφωνα με τις διατάξεις του Ν. 2520/1997

Το Β' εξάμηνο του 2021 υποβλήθηκαν 50 αιτήσεις για έκδοση Βεβαίωσης Ιδιότητας του Αγρότη σύμφωνα με τις διατάξεις του Ν. 2520/1997 και κατόπιν της αξιολόγησης που έγινε από την αντίστοιχη επιτροπή διεκπεραιώθηκαν και οι 50 αιτήσεις.

Μελισσοκομία

- **Κατατεθήκαν 1108 αιτήσεις** σχετικές με θεωρήσεις και εκδόσεις μελισσοκομικών βιβλιαρίων, εγγραφών στο Εθνικό ηλεκτρονικό μελισσοκομικό μητρώο και δηλώσεις μεταβολών κατεχόμενων κυψελών οι οποίες και διεκπεραιώθηκαν στο σύνολό τους, έπειτα από τους απαιτούμενους διοικητικούς και επιτόπιους ελέγχους.
- **Με τη δράση 3.2** Οικονομική στήριξη της νομαδικής μελισσοκομίας επιχορηγήθηκαν 145 μελισσοκόμοι με 250.272,75 €.
- **Με τη δράση 3.1** μελισσοκόμοι για τη διευκόλυνση των μετακινήσεων επιχορηγήθηκαν 251 μελισσοκόμοι με 102.081,16 € για αντικατάσταση κυψελών, και 277 μελισσοκόμοι με 59.637,80 € για αντικατάστασης κινητής βάσης κυψέλης.

Λειτουργικότητα Γεωκτηνοτροφικών Κτισμάτων

Εξετάστηκαν 23 αιτήσεις για την λειτουργικότητα ή και την παρέκκλιση γεωργοκτηνοτροφικών κτισμάτων και χορηγήθηκαν οι αντίστοιχες βεβαιώσεις μετά από επιτόπιο έλεγχο.

Ζωοτροφές

Έγιναν **51** έλεγχοι (φυσικοί και διοικητικοί έγγραφων και δειγματοληψία) σε πρώτες ύλες ζωοτροφών που εισήχθησαν από τρίτες χώρες και χορηγήθηκαν τα αντίστοιχα πιστοποιητικά.

Πραγματοποιήθηκαν **21** δειγματοληψίες σε πρώτες ύλες και σε σύνθετες ζωοτροφές και βρέθηκαν 2 δείγματα με απόκλιση. Έγινε σύσταση συμμόρφωσης και επανέλεγχος,

Εισπράχθησαν **65.500,00** € σαν τέλη ελέγχων και κατατεθήκαν στους αντίστοιχους λογαριασμούς (τα τέλη ελέγχων εισαγωγής και επιχειρήσεων για όλες της δραστηριότητες που πραγματοποιούνται από τις υπηρεσίες των ΔΑΟΚ θα πρέπει να διεκδικηθούν σαν έσοδα της περιφέρειας)

Έλεγχοι σε **26** επιχειρήσεις για χορήγηση κωδικού εγγραφής, και τροποποίησης κωδικού λόγω αλλαγής δραστηριότητας.

Βοσκότοποι

Έχουν αποσταλεί στην υπηρεσία μας 9000 ΑΦΜ κτηνοτρόφων που κάνουν χρήση βοσκοτόπων .

Σε συνεργασία με τον Δήμο Αγρινίου δημιουργήθηκε εφαρμογή ηλεκτρονικών καταγραφών , που έχει αναρτηθεί στο site της ΠΔΕ προκειμένου οι παραγωγοί γρήγορα και αποτελεσματικά

να πραγματοποιήσουν την πληρωμή που τους αναλογεί για να συνεχιστούν οι επιδοτήσεις τους.

ΤΜΗΜΑ ΠΟΙΟΤΙΚΟΥ, ΦΥΤΟΪΓΕΙΟΝΟΜΙΚΟΥ ΚΑΙ ΦΥΤΟΠΡΟΣΤΑΣΙΑΣ ΠΕ ΑΙΤΩΛΟΑΚΑΡΝΑΝΙΑΣ

- Πραγματοποιήθηκαν 1373 ποιοτικοί και φυτοϋγειονομικοί έλεγχοι εισαγόμενων και εξαγωγίμων φυτικών προϊόντων νωπών – μεταποιημένων
- Έγιναν 24 έλεγχοι για φυτοϋγειονομικό μητρώο και έκδοση φυτοϋγειονομικού διαβατηρίου
- Στο Μητρώο Εμπόρων Νωπών Οπωροκηπευτικών έγιναν 58 νέες εγγραφές
- Πραγματοποιήθηκαν 4 έλεγχοι μεταποιητικών μονάδων
- Έγιναν 61 έλεγχοι σε λαϊκές αγορές, χονδρέμπορους μανάβικα και συσκευαστήρια σε εφαρμογή του ΚΑΝ.543/2011 της ΕΕ.
- Εκδόθηκαν 4 βεβαιώσεις για ποικιλιακούς οίνους
- Έγιναν 6 έλεγχοι εγγραφής στο μητρώο οικοτεχνίας
- Εισπράχθησαν περίπου 30.000 € από τέλη ελέγχων

Φυτική Προστασία – Επικοπήσεις

Ελήφθησαν

- 1 δείγμα τομάτας για *Ralstonia solanacearum*
- 4 δείγματα τομάτας για *Tomato brown rugose fruit virus*
- 2 δείγματα πατάτας για *Globodera pallidus* και *G. Rostochiensis*
- 2 δείγματα πατάτας για *Clavibacter michiganensis*, *Ralstonia solanacearum*, *Synchytrium endobioticum*, *Ditylenchus destructor*, *Meloidogyne spp.*, *Epitrix spp*
- 88 δείγματα ελιάς για *Xylella fastidiosa*
- 3 δείγματα ακτινιδίου για *Pseudomonas syringae* pv. *Actinidiae*
- 15 δείγματα εσπεριδοειδών για *Citrus tristeza virus*
- 20 δείγματα εσπεριδοειδών για *Scirtothrips*, *Toxoptera citricidus*, *Aleurocanthus sp.* (εκ των οποίων τα 3 δείγματα ήταν θετικά για *Aleurocanthus spiniferus*)

Αναρτήθηκαν

- 6 παγίδες για *Scirtothrips*, *Toxoptera citricidus*, *Aleurocanthus sp*

Πραγματοποιήθηκαν

- 164 μακροσκοπικοί έλεγχοι στα πλαίσια των επισκοπήσεων

Γεωργικά Φάρμακα

- Συμμετοχή σε πρόγραμμα του ΥΠΑΑΤ για τον έλεγχο υπολειμμάτων φυτοπροστατευτικών προϊόντων με 40 δειγματοληψίες
- Έγιναν 11 έλεγχοι εμπορίας γεωργικών φαρμάκων
- Έγινε 2 έλεγχοι σε επιχείρηση επαγγελματική χρήσης βιοκτόνων σκευασμάτων με σκοπό την καταπολέμηση εντόμων και τρωκτικών σε κατοικημένους χώρους και εκδόθηκαν 8 βεβαιώσεις γνωστοποίησης / ανανέωσης

ΤΜΗΜΑ ΑΛΙΕΙΑΣ ΠΕ ΑΙΤΩΛΟΑΚΑΡΝΑΝΙΑΣ

- Επεξεργασία αιτήσεων μεταβολών αλιευτικών σκαφών (Αντικαταστάσεις σκαφών & μηχανών παράκτιων & εσωτερικών υδάτων, μεταβιβάσεις, νέες άδειες, επεκτάσεις): 120
- Βεβαιώσεις επαγγελματικής δραστηριότητας (Λαϊκή Αγορά, κλπ.): 15
- Έκδοση νέων ειδικών αδειών και λοιπών διοικητικών εγγράφων Αλιείας στην Λ/Θ Μεσολογίου - Αιτωλικού σύμφωνα με το νέο Π.Δ. 40/16: 10
- Σχέδια προστασίας ιχθυοαποθεμάτων (Μεγάλα & Μικρά πελαγικά ψάρια, χέλια): 30
- Διοικητικές πράξεις υδατοκαλλιεργειών (Βοηθητικά σκάφη, μισθώσεις, θέσεις μονάδων, περιβαλλοντικές γνωμοδοτήσεις, απογραφικά δελτία): 12
- Παρακολούθηση – έλεγχος υλοποιημένων επενδυτικών προγραμμάτων ΕΠΑΛ (Μέτρα Αλιείας & Υδατοκαλλιεργειών): 20
- Εφαρμογή – υλοποίηση επενδυτικών προγραμμάτων ΕΠΑΛΘ 2014-2020 (Μέτρα Αλιείας & Υδατοκαλλιεργειών): 90 (ενημέρωση προσκλήσεων-υποβοήθηση στην υποβολή)
- Παρακολούθηση λειτουργίας μονάδων υδατοκαλλιεργειών (έκτακτα γεγονότα ασθενειών): 20 (Παρακολούθηση θνησιμοτήτων σε εξαμηνιαία βάση)
- Σχεδιασμός έργων αποκατάστασης περιβάλλοντος λιμνοθάλασσας
- Έργα βελτίωσης των αλιευτικών υποδομών αλιείας στην λιμνοθάλασσα: 5
- Ανασχεδιασμός και αναβάθμιση καινοτόμου τύπου ιχθυοσυλληπτικών εγκαταστάσεων για αξιοποίηση υπομεγέθων ψαριών και αύξηση της αξίας παραγωγής σε 8 ιχθυοτροφεία
- Συστηματικές μετρήσεις σε αλιεύματα σε κρίσιμες περιβαλλοντικά περιοχές κατά την έναρξη και την περίοδο μέγιστης αλίευσης: 4 (η περίοδος μέγιστης αλίευσης είναι το δεύτερο εξάμηνο του αλιευτικού έτους)
- Υποστήριξη αλιέων και αλιευτικών συνεταιρισμών για υποβολή και υλοποίηση επενδυτικών σχεδίων αλιείας και μεταποίησης: 3
- Παρακολούθηση και έλεγχος της παραγωγής και λειτουργίας εργαστήριου αυγοτάραχου Μεσολογίου ως ΠΟΠ

- Παρακολούθηση λειτουργίας συνεταιρισμών μισθωτών ιχθυοτροφείων με παράλληλη προσπάθεια αύξησης παραγωγής και απασχόλησης
- Σύνταξη ετήσιας και τριετούς έκθεσης λειτουργίας για (εννέα) 9 συνεταιρισμούς (συλλογή δεδομένων σε τριμηνιαία βάση) και ενδιάμεση αξιολόγηση (σε διάφορα στάδια ολοκλήρωσης)
- Εκπαίδευση ανέργων στο τμήμα Αλιείας (Κοινωνικής εργασίας): 2
- Το τμήμα Αλιείας συνέβαλλε ουσιαστικά στην προώθηση και υποβολή αιτήσεων για μέτρα ενίσχυσης λόγω COVID-19 αλλά και αξιολόγησης των δημόσιων ιχθυοτροφείων παρά την εξέλιξη της πανδημίας.

ΤΜΗΜΑ ΑΓΡΟΤΙΚΗΣ ΟΙΚΟΝΟΜΙΑΣ ΑΓΡΙΝΙΟΥ ΚΑΙ ΕΓΓΕΙΩΝ ΒΕΛΤΙΩΣΕΩΝ ΠΕ ΑΙΤΩΛΟΑΚΑΡΝΑΝΙΑΣ

- Έκδοση γεωργοτεχνικού δελτίου για την ηλεκτροδότηση γεωργικών εγκαταστάσεων
Αριθμός Γεωργοτεχνικών Δελτίων: 50
- Έκδοση τροποποιημένου γεωργοτεχνικού δελτίου για την ηλεκτροδότηση γεωργικών εγκαταστάσεων Αριθμός Γεωργοτεχνικών Δελτίων: 11
- Εκτέλεση προγράμματος ΥΠΑΑΤ για τον έλεγχο ποιότητας αρδευτικών υδάτων και αποστολή δειγμάτων στο Υπουργείο Αριθμός δειγμάτων: 130
- Γεωργική στατιστική (RICA) πλήθος φακέλων: 75

ΤΜΗΜΑ ΠΟΛΙΤΙΚΗΣ ΓΗΣ ΠΕ ΑΙΤΩΛΟΑΚΑΡΝΑΝΙΑΣ

- Έκδοση τοπογραφικών διαγραμμάτων & χαρτών: 66 τοπογραφικά
- Χορήγηση επικυρωμένων αντιγράφων παραχωρητήριων, αποφάσεων απαλ/σεων, πρακτικά, τεχνικά στοιχεία, απαντήσεις σε αιτήματα ιδιωτών: 60
- Χορήγηση βεβαιώσεων εποικιστικού χαρακτήρα (εξάλειψης υποθήκης, μη οφειλής τιμήματος, κλπ.: 3 αιτήσεις
- Έκδοση νέων τίτλων κυριότητας διανομών: 6
- Βεβαιώσεις περί μη ύπαρξη διαθέσιμων εκτάσεων: 30
- Απαντήσεις σε δικαστικά γραφεία σχετικά με σύμφωνη γνώμη υπηρεσίας σε θέματα αντιδικιών του ελληνικού δημοσίου με ιδιώτες: 15
- Απαντήσεις σε υπηρεσίες σχετικά με καθορισμό ορίων απαλλοτρίωσης, ταυτοποίησης τεμαχίου, δασαρχείου, καταπατήσεων, κλπ.: 22
- Διορθώσεις κτηματολογικών στοιχείων διανομών και αναδασμών: 6
- Διαδικασίες ενοικίασης δημοσίων κτημάτων σύμφωνα με τους νόμους 4061/21012 & 4235/2014: 2 τεμάχια
- Επιτροπή ΠΕΧΩΠ: 311 αιτήσεις.

ΔΙΕΥΘΥΝΣΗ ΑΓΡΟΤΙΚΗΣ ΟΙΚΟΝΟΜΙΑΣ & ΚΤΗΝΙΑΤΡΙΚΗΣ (ΔΑΟΚ) ΠΕ ΗΛΕΙΑΣ

Γενική Εικόνα για το έτος 2021

Προσωπικό

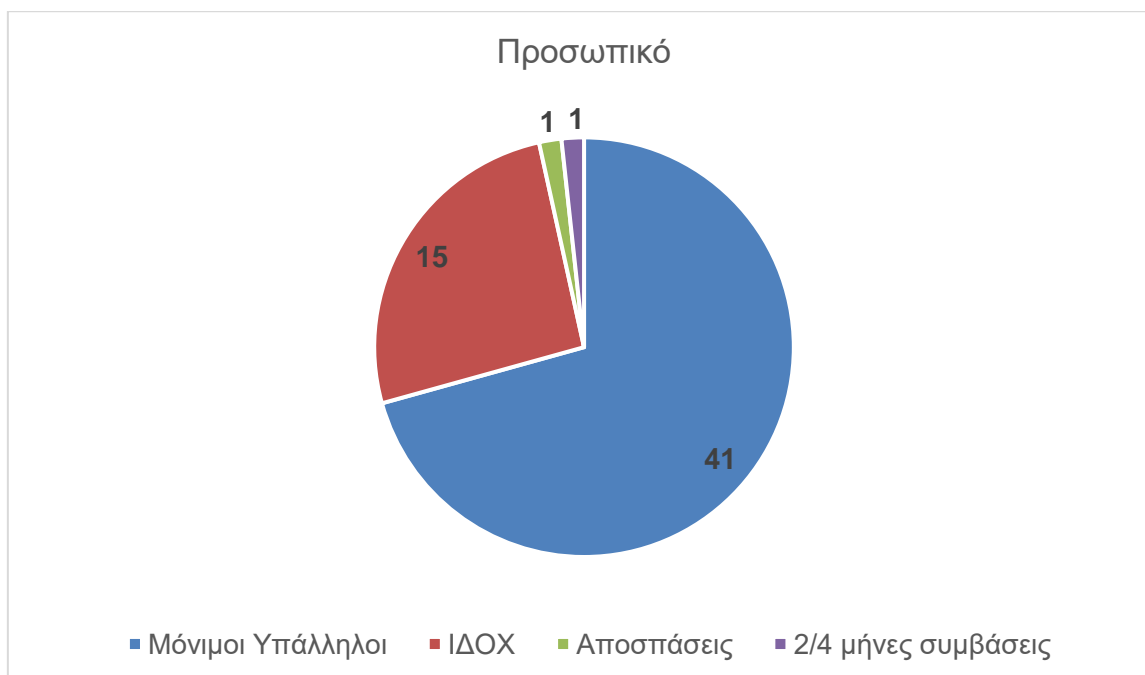

Προκλήσεις και κίνδυνοι

Η έλλειψη προσωπικού δυσχέρανε το έργο των τμημάτων ειδικά στις συνθήκες που δημιούργησε η πανδημία λόγω της COVID-19.

Η έλλειψη σύμβασης με εταιρείες ταχυμεταφορών δυσχέρανε τη λειτουργία του τμήματος Κτηνιατρική κατά την αποστολή δειγμάτων, η οποία επετεύχθη με την χρήση υπηρεσιακού οχήματος.

Αναλυτικά Απολογιστικά Στοιχεία ανά Τμήμα

ΤΜΗΜΑ ΦΥΤΙΚΗΣ ΖΩΙΚΗΣ ΠΑΡΑΓΩΓΗΣ ΚΑΙ ΥΛΟΠΟΙΗΣΗΣ ΔΡΑΣΕΩΝ ΤΟΥ ΠΑΑ ΠΕ ΗΛΕΙΑΣ

Μέτρο 6.1 – Εγκατάσταση νέων γεωργών

Αφορά **593** Νέους Γεωργούς με ύψος στήριξης **11.141.000 €**. Μέχρι τώρα έχει καταβληθεί το 70% του προαναφερόμενου ποσού ως Α' δόση. Προκειμένου να καταβληθεί το υπόλοιπο 30%, στους φακέλους των δικαιούχων απαιτείται η κατάθεση αιτήματος πληρωμής στο ΟΠΣΑΑ και απαιτείται να γίνει διοικητικός και επιτόπιος έλεγχος για τη διαπίστωση επίτευξης

των δεσμευτικών στόχων. Οι έλεγχοι αφορούν διασταύρωση και επαλήθευση με τα στοιχεία του ΟΣΔΕ-ΑΕΕ, του ΕΦΚΑ-ΟΓΑ, του Μητρώου Αγροτών και Αγροτικών Εκμεταλλεύσεων, της απόκτησης των απαιτούμενων αδειών (προεγκρίσεων και οριστικών αδειών λειτουργίας κτηνοτροφικών εκμεταλλεύσεων), των φορολογικών στοιχείων. Έχει γίνει η κατανομή στους ελεγκτές γεωπόνους, οι έλεγχοι πραγματοποιούνται και καταχωρούνται στο ΠΣΚΕ. Μέχρι 31.12.2021 απεστάλησαν **7 παρτίδες πληρωμής** στον ΟΠΕΚΕΠΕ που αφορούσαν **24 δικαιούχους**.

Υπομέτρο 6.3 – Ανάπτυξη μικρών γεωργικών εκμεταλλεύσεων

Αφορά **141 δικαιούχους** με προϋπολογισμό για την Ηλεία, **1.974.000 €**. Οι δικαιούχοι έχουν **εισπράξει το 70% του εγκεκριμένου ποσού**. Αναμένουμε αιτήσεις εντός του 2022.

Υπομέτρο 4.1 – Στήριξη για επενδύσεις σε γεωργικές εκμεταλλεύσεις (Σχέδια Βελτίωσης)

Αφορά **282 δικαιούχους** με επιλέξιμο προϋπολογισμό **35.542.562,17 €** και επιχορηγούμενη δημόσια στήριξη **19.209.329,70 €**.

Για τους δικαιούχους αυτούς έχει ξεκινήσει η διαδικασία για να υποβάλλουν αιτήματα τροποποίησης, αιτήματα προκαταβολής και αιτήματα πληρωμής.

Έχουν κατατεθεί:

- 77 αιτήσεις τροποποίησης οι οποίες έχουν ελεγχθεί και αποσταλεί στη ΔΑΟ
- 18 αιτήσεις προκαταβολής οι οποίες έχουν αποσταλεί στη ΔΑΟ
- 167 αιτήσεις μερικής ή τελικής πληρωμής.
 - 128 έχουν ελεγχθεί (διοικητικά & επιτόπια) και έχουν αποσταλεί στη ΔΑΟ
 - 10 έχουν ελεγχθεί διοικητικά και εκκρεμεί ο επιτόπιος έλεγχος
 - 29 δεν έχει ξεκινήσει ο έλεγχος και εκκρεμούν

Στο υπομέτρο αυτό για την Ηλεία υπάρχουν και **67 επιλαχόντες** με επιλέξιμο προϋπολογισμό **5.113.772,18 €** και επιχορηγούμενοι δημόσια στήριξη **2.844.827,42 €**.

Μέτρο 112 – Εγκατάσταση νέων Γεωργών (Άξονας προτεραιότητας Ι ΠΑΑ 2007 – 2013)

Αφορά Νέους Γεωργούς με απόφαση ένταξης 2009 -2010 στους φακέλους των οποίων εκκρεμούσε ο απαραίτητος έλεγχος επίτευξης δεσμευτικών στόχων εφόσον πληρούσαν το σύνολο των απαραίτητων προϋποθέσεων αυτών.

Εντός του 1ου εξαμήνου στάλθηκαν **35 φάκελοι** στην Αποκεντρωμένη Διοίκηση και εκκρεμούν 3.

Αφορά Νέους Γεωργούς με απόφαση ένταξης 2014 στους φακέλους των οποίων εκκρεμεί ο απαραίτητος έλεγχος επίτευξης δεσμευτικών στόχων εφόσον πληρούν το σύνολο των απαραίτητων προϋποθέσεων αυτών.

Δράση 10.1.08 – Εφαρμογή μεθόδου σεξουαλικής σύγχυσης των μικρολεπιδοπτέρων (ΚΟΜΦΟΥΖΙΟ) του Μέτρου 10 «Γεωργοπεριβαλλοντικά και κλιματικά μέτρα»

Αφορά **7 δικαιούχους** με ποσό απόφασης ένταξης **28.977€**. Το 2020 πραγματοποιήθηκαν πληρωμές προ και μετά ενστάσεων. Οι 7 δικαιούχοι από το έτος 2021 εγκατέλειψαν το Πρόγραμμα.

Δράση 10.01.01 – Προστασία Άγριας Ορνιθοπανίδας του Μέτρου 10 «Γεωργοπεριβαλλοντικά και κλιματικά μέτρα»

Αφορά 6 δικαιούχους και για το 2021 πραγματοποιήθηκε **προκαταβολή πληρωμής 110,33 €** από το δικαιούμενο ποσό που είναι **19.822,27 €**.

Υπομέτρο 3.1 - Στήριξη για νέες συμμετοχές σε συστήματα ποιότητας

Ενημέρωση υποψηφίων σχετικά με την ανάρτηση προσωρινού πίνακα αποτελεσμάτων και δικαιώματος υποβολής ενστάσεων.

ΑΠΟΤΕΛΕΣΜΑΤΑ: **23 αιτήσεις οδεύουν προς πληρωμή**, 44 απορρίφθηκαν λόγω μη κατάθεσης έγχαρτων αιτήσεων, μηδέν οριστικοποιημένες ενστάσεις για την Ηλεία.

Υπομέτρο 4.2 – Επενδύσεις στη μεταποίηση και εμπορία τροφίμων

Κατατέθηκαν 4 αιτήματα για έλεγχο και πληρωμή.

ΑΜΠΕΛΟΥΡΓΙΑ

Πρόγραμμα Αναδιάρθρωσης

Αιτήσεις έτους 2021-2022: Υποβλήθηκαν **25 αιτήσεις συνολικής έκτασης 119,5 στρ.** και ποσό **οικονομικής ενίσχυσης 201.237,5€**. Πραγματοποιήθηκε επιτόπιος έλεγχος όλων των ανωτέρω αιτήσεων και εισαγωγή των αποτελεσμάτων στο αμπελουργικό μητρώο. Ακολούθησε ανάρτηση των αποτελεσμάτων και σύνταξη πινάκων προενταξιακού ελέγχου και αποστολή στο ΥΠΑΑΤ, για οριστική έγκριση.

Στο Α Εξάμηνο του 2021, μετά το πέρας των ελέγχων έγινε εκκαθάριση δαπάνης. Πληρώθηκαν **12 παραγωγοί με αρ. στρεμ. 72** και ποσό οικονομικής ενίσχυσης **111.280€**. έγινε εκκαθάριση δαπάνης και αποστολή των καταστάσεων πληρωμής στον ΟΠΕΚΕΠΕ.

Πρώιμος Τρύγος

Έγινε επιτόπιος έλεγχος των **23 αιτήσεων** που ολοκλήρωσαν τον πράσινο τρύγο. Τα αποτελέσματα εισάχθηκαν στο μητρώο, συντάχθηκαν χειρόγραφες καταστάσεις πληρωμής

και στάλθηκαν στον ΟΠΕΚΕΠΕ για Πληρωμή με ποσό **οικονομικής ενίσχυσης 59.730,15€** και αντιστοιχούν σε **206 στρ.**

Δηλώσεις Συγκομιδής

Υποβλήθηκαν ηλεκτρονικά 310 δηλώσεις συγκομιδής. Δόθηκαν συμβουλές σχετικά με την διαδικασία υποβολής και την αντιμετώπιση προβλημάτων.

Κορινθιακή Σταφίδα

Δόθηκε άδεια εγκατάστασης σε **24 παραγωγούς** και πραγματοποιήθηκε επιτόπιος έλεγχος του συνόλου των παραγωγών όπου και διαπιστώθηκε ότι και φυτεύτηκαν περίπου **140 στρ.**

Άδειες Φύτευσης

Υποβλήθηκαν ηλεκτρονικά 23 αιτήσεις. Δόθηκαν συμβουλές σχετικά με την διαδικασία υποβολής και την αντιμετώπιση προβλημάτων. Αιτήθηκαν 302,9 στρ. στα 127,9 εξ αυτών έχει ολοκληρωθεί ο διοικητικός έλεγχος και στα υπόλοιπα εκκρεμεί. Συγχρόνως υπέβαλαν αίτηση φύτευσης 9 παραγωγοί πραγματοποιήθηκε επιτόπιος έλεγχος και φυτεύτηκαν 28,6 στρ. νέοι αμπελώνες, με άδειες που είχαν χορηγηθεί τα προηγούμενα χρόνια.

Επίσης, το γραφείο αμπελοργίας ασχολήθηκε με έκδοση καρτελών μητρώου αμπελο – ελαιοκαλλιέργειας (απροσδιόριστος αριθμός) με την ενσωμάτωση στοιχείων επιτόπιων ελέγχων αμπελοειδών και με την χαρτογράφηση αγροτεμαχίων για το καθεστώς αδειοδότησης νέων φυτεύσεων. Πραγματοποιήθηκαν **280 καταχωρήσεις** στο αμπελοαγροτικό μητρώο.

Άδειες Αναφύτευσης

Υποβλήθηκαν **5 αιτήσεις** και αιτήθηκαν **27 στρ.** Πραγματοποιήθηκε διοικητικός και επιτόπιος έλεγχος στην αίτηση και στην εκρίζωση και χορηγήθηκαν άδειες αναφύτευσης. Επίσης υπεβλήθηκαν **4 αιτήσεις φύτευσης για 10 στρ** (από άδειες αναφύτευσης που είχαν χορηγηθεί τα προηγούμενα χρόνια) και πραγματοποιήθηκε διοικητικός και επιτόπιος έλεγχος φύτευσης και εισαγωγή των αποτελεσμάτων στο μητρώο.

Το γραφείο αμπελοαγροτικής ασχολήθηκε με διεκπεραίωση 133 αιτημάτων πολιτών για μεταβολές εγγραφών, 90 αιτημάτων αρμοδίων συναδέλφων για μεταβολές βάσει επιτοπίων ελέγχων αμπελοειδών (πρόγραμμα αναδιάρθρωσης ,πράσινο τρύγος, φυτεύσεις αμπελοαγροτικών και σταφιδοαγροτικών με άδεια).Συνολικά 308 πρωτόκολλα. Απροσδιόριστος αριθμός έκδοσης καρτελών μητρώου αμπελο – ελαιοκαλλιέργειας.

Κτηνοτροφία

Αδειοδότηση Κτηνοτροφικών Εγκαταστάσεων

Χορηγήθηκαν:

- Άδειες διατήρησης κτηνοτροφικής εγκατάστασης: 1
- Προσωρινές άδειες διατήρησης κτηνοτροφικής εγκατάστασης: 2
- Εγκρίσεις ίδρυσης κτηνοτροφικής εγκατάστασης: 35
- Βεβαιώσεις κατάθεσης έγκρισης ίδρυσης κτηνοτροφικής εγκατάστασης για χορήγηση EL: 27

Απορρίφθηκαν:

Αιτήματα ίδρυσης κτηνοτροφικής εγκατάστασης λόγω ελλείψεων: 45

Διαβιβάστηκαν:

- Ενημερωτικά έγγραφα ελλείψεων δικαιολογητικών κατόπιν διοικητικού ελέγχου: 9
- Διαβίβαση φακέλων στην επιτροπή σταυλισμού για έκτακτο έλεγχο: 1
- Διαβίβαση φακέλων γνωστοποιήσεων λειτουργίας κτηνοτροφικής εγκατάστασης προς επιτροπή σταυλισμού για αυτοψία: 48
- Διαβίβαση καταγγελιών προς επιτροπή σταυλισμού για αυτοψία: 5

Παραλήφθηκαν:

- Γνωστοποίησης λειτουργίας κτηνοτροφικών εγκαταστάσεων οι οποίες και κοινοποιήθηκαν αρμοδίως: 53
- Παραλαβή φακέλων από επιτροπή σταυλισμού κατόπιν έκτακτου ελέγχου: 3
- Παραλαβή φακέλων γνωστοποιήσεων από επιτροπή σταυλισμού κατόπιν αυτοψίας: 7
- Παραλαβή καταγγελιών από επιτροπή σταυλισμού κατόπιν αυτοψίας: 4
- Καταγγελίες για όχληση από κτηνοτροφικές εγκαταστάσεις: 5

Καθορισμός απαιτούμενης έκτασης για διατήρηση αιγοπροβάτων: Κατατέθηκαν 2 αιτήματα και διεκπεραιώθηκαν.

Εξετάστηκαν 15 καταγγελίες (14 με αυτοψία και 1 διοικητικά)

Ζωοτροφές

Πραγματοποιήθηκαν

- Επιτόπιος – διοικητικός έλεγχος εισαγόμενου φορτίου αραβοσίτου από τρίτες χώρες για τήρηση νομοθεσίας ζωοτροφών κ' έκδοση απαραίτητου εγγράφου για εμπορία: 1
- Έκτακτοι επιτόπιοι έλεγχοι σε επιχειρήσεις ζωοτροφών κ' ιδιώτες για τήρηση νομοθεσίας ζωοτροφών κατόπιν εγγράφου ΥΠΑΑΤ: 3

Βοοειδή – Χοιρινά

- Χρήση της προαιρετικής ένδειξης «ΕΛΛΗΝΙΚΗ ΕΚΤΡΟΦΗ ΑΝΩ ΤΩΝ 5 ΜΗΝΩΝ» στο μωσχάρισιο και βόειο κρέας: 6 εκτροφές έχουν υποβάλλει Δήλωση χρήσης στο ΥΠΑΑΤ, χορηγήθηκαν 24 βεβαιώσεις.
- Αριθμός βοοειδών στα σφάγια των οποίων οι εκτροφείς τους είχαν δικαίωμα χρήσης της εν λόγω προαιρετικής επισήμανσης: 945
- Εκτίμηση αξίας ζωντανών βοοειδών: 5 αυτοψίες

Αντικείμενο προέλευσης - ιχνηλασιμότητας του κρέατος - ΚΥΑ 412/8932

- Συνεργασία με ΕΛΟΓΑΚ (αναπλ. μέλος κλιμακίου ελέγχου σήμανσης-ιχνηλασιμότητας κρέατος): 5
- Παραπομπές από ΕΛΓΟ-ΔΗΜΗΤΡΑ επιχειρήσεων προς επιτροπή εξέτασης παραβάσεων & επιβολής προστίμων: 3

Μελισσοκομία

Διενεργήθηκαν 98 επιτόπιοι έλεγχοι που αφορούν Δηλώσεις Μεταβολής Κατεχόμενων Κυψελών, δείγμα Δηλώσεων Κατεχόμενων Κυψελών, Δείγμα Μελισσοκομικού Προγράμματος

Καταχώριση στο Ηλεκτρονικό Μελισσοκομικό Μητρώο: 44 χειρόγραφες Δηλώσεις Κατεχόμενων Κυψελών, 56 Δηλώσεις Μεταβολής Κατεχόμενων Κυψελών, Αποδοχή 139 ψηφιακών Δηλώσεων Κατεχόμενων Κυψελών, διοικητικός έλεγχος στο σύνολο των ανωτέρω δηλώσεων

Βεβαιώσεις εγγραφής & ενημέρωσης του Ηλεκτρονικού Μελισσοκομικού μητρώου: 80

Δράση 3.1 – Εξοπλισμός για την διευκόλυνση των μετακινήσεων (Αντικατάσταση κυψελών)

Δικαιούχοι: 64

Επιτόπιοι έλεγχοι: 5

Ύψος επιδότησης: **39.778,46€ (αντικατάσταση) και 17.510,92€ (κινητές βάσεις)**

Δράση 3.2 - Οικονομική στήριξη της νομαδικής μελισσοκομίας

Δικαιούχοι: 39

Επιτόπιοι έλεγχοι: 3

Ύψος επιδότησης: **102.772,82 €**

Γεωργική Στατιστική

Στατιστικά στοιχεία φυτικής παραγωγής: Ολοκλήρωση μηνιαίων καταστάσεων ελαιοτριβείων ελαιοκομικής περιόδου 2020-2021, διεκπεραίωση 10 αιτημάτων από ιδιώτες και υπηρεσίες ΥΠΑΑΤ.

Στατιστικά στοιχεία ζωικής παραγωγής: συμπλήρωση Δελτίου Β' Εκτίμησης Κρέατος έτους 2021, δελτίο εκτίμησης παραγωγής γάλακτος και αυγών 2021

ΔΙΓΕΛΠ – RICA: Επεξεργασία συνεντεύξεων παραγωγών και ολοκλήρωση ηλεκτρονικής διαδικασίας 53 απογραφικών δελτίων.

ΠΕΧΩΠ

Έχουν εκδοθεί από την επιτροπή 158 ΠΡΑΚΤΙΚΑ και έχουν απαντηθεί 128 αιτήματα.

Βεβαιώσεις

- Βεβαίωση φοροαπαλλαγής για κατασκευή θερμοκηπίων: 30
- Βεβαίωση κατά κύριο επάγγελμα αγρότη: 54
- Βεβαιώσεις καταλληλότητας αγροτεμαχίων για γεωργοκτηνοτροφική χρήση: 56
- Θεώρηση ΥΔ Λαϊκές Αγορές: 40
- Βεβαιώσεις επιδοτήσεων: 6
- Βεβαιώσεις αγροτικών αποθηκών: χορηγήθηκαν 7 βεβαιώσεις έπειτα από διοικητικό και επιτόπιο (όπου κρίθηκε απαραίτητο) έλεγχο.
- Άδεια χρήσης μη βιολογικού σπόρου (Άδεια παρέκκλισης): 280

Επιτροπές κρατικής αρωγής για πυρόπληκτες περιοχές

Στις παραπάνω επιτροπές απασχολήθηκαν 5 γεωπόνοι του τμήματος (2 κύρια μέλη και 3 αναπληρωματικά). Πραγματοποιήθηκαν 236 επιτόπιοι έλεγχοι σε αντίστοιχο αριθμό εκμεταλλεύσεων στις παρακάτω τοπικές κοινότητες:

Κοσκινά – Πλάτανο – Ηράκλεια – Καυκωνία – Δούκα – Λάσδικα – Αχλαδινή – Πελόπιο – Πουρνάρι – Λαντζόϊ – Βαρβάσινα

ΤΜΗΜΑ ΠΟΙΟΤΙΚΟΥ ΦΥΤΟΎΓΕΙΟΝΙΚΟΥ ΕΛΕΓΧΟΥ & ΦΥΤΟΠΡΟΣΤΑΣΙΑΣ ΠΕ ΗΛΕΙΑΣ

Ποιοτικοί και φυτοϋγειονομικοί έλεγχοι

- Ποιοτικοί έλεγχοι σε αποστολές μεταποιημένων αγροτικών προϊόντων: 1260
- Φυτοϋγειονομικοί έλεγχοι για μεταποιημένα προϊόντα που εξήχθησαν εκτός ΕΕ: 95
- Ποιοτικοί έλεγχοι σε εξαγωγές νωπών προϊόντων: 853
- Φυτοϋγειονομικοί έλεγχοι για προϊόντα ΝΩΠΑ που εξήχθησαν εκτός ΕΕ: 1054
- Έλεγχοι εισαγομένων φυτικών προϊόντων: 4

- Έλεγχοι για χορήγηση φυτοϋγειονομικού μητρώου: 13
- Εγγραφές στο μητρώο έμπορων νωπών σπωροκηπευτικών: 82
- Έκδοση Φυτοϋγειονομικών Διαβατηρίων για διακίνηση φυτών και ελαίας: 17
- Έλεγχοι σε οινοποιητικές επιχειρήσεις: 8 και χορήγηση 11 πιστοποιητικών οίνου ΠΓΕ και 1 πιστοποιητικού για ένταξη σε απόσταξη κρίσης
- Έλεγχοι σε επιχειρήσεις μεταποίησης αγροτικών προϊόντων: 2
- Έλεγχοι σε τυποποιητήριο οίνου: 1
- Έλεγχοι για την αναγραφή του EL στο ελαιόλαδο: 3
- Έλεγχοι για την διακίνηση των αμπελοοινικών προϊόντων: 120
- Δειγματοληψίες για τον προσδιορισμό της ωχρατοξίνης σε κορινθιακή σταφίδα: 11
- Δειγματοληψίες για τον προσδιορισμό υπολειμμάτων γεωργικών φαρμάκων σε κορινθιακή σταφίδα: 7
- Απογραφικοί έλεγχοι στα δύο εργοστάσια βιομηχανικής τομάτας: 4
- Διοικητικός έλεγχος δηλώσεων αποθεμάτων οινοποιείων: 20
- Επιθεωρήσεις επιχειρήσεων στα πλαίσια εφαρμογής του θεσμού του εγκεκριμένου εμπόρου: 10
- Επιθεωρήσεις σε εργοστάσια σταφίδας: 2
- Έλεγχος σε 4 οινοποιεία για ένταξη σε ΠΓΕ

Φυτική προστασία – Επισκοπήσεις

Πραγματοποιήθηκαν **151** επιτόπιοι_μακροσκοπικοί έλεγχοι σε **109** επιδημιολογικές μονάδες στην ΠΕ ΗΛΕΙΑΣ, με **315** δειγματοληψίες φυτικών οργάνων και ανάρτηση **35** παγίδων για την παρουσία ή μη επιβλαβών οργανισμών καραντίνας ανάλογα με την εκάστοτε μεθοδολογία του επιβλαβούς οργανισμού:

- *Xyllela fastidiosa*,
- *Citrus tristeza virus*,
- *Phyllosticta citricarpa*,
- *Xanthomonas axonopodis* pv. *Citri*,
- *Scirtothrips* spp.,
- *Toxoptera citricidus*,
- *Aleurocanthus woglumi* & *Aleurocanthus spiniferus*»
- *Anthonmus grandis*
- *Candidatus Liberibacter* spp.,
- *Diaphorina citri* & *Trioza erytreae*

Λήφθηκαν 431 δείγματα φυτικών ιστών, συλλήψεων παγίδων και σαρώσεων, σε 41 επιδημιολογικές μονάδες για διερεύνηση της παρουσίας ή μη επιβλαβών οργανισμών καραντίνας στην ΠΕ ΗΛΕΙΑΣ.

Λήφθηκαν 8 δείγματα φυτικών ιστών, από 2 επιχειρήσεις, για τη διερεύνηση του φυτοϋγειονομικού καθεστώτος στην ΠΕ ΗΛΕΙΑΣ.

Φυτοπροστατευτικά – Γεωργικά φάρμακα

- Συμμετοχή στο πρόγραμμα του ΥΠΑΑΤ για τον έλεγχο υπολειμμάτων φυτοπροστατευτικών 2021 με 46 δειγματοληψίες αγροτικών προϊόντων
- Διαχείριση 23 υποθέσεων ανίχνευσης υπολειμμάτων γεωργικών φαρμάκων σε φυτικούς ιστούς που αφορούν την περιοχή αρμοδιότητάς μας
- Αξιολόγηση 23 αναγγελιών έναρξης άσκησης εμπορίας φυτοπροστατευτικών προϊόντων και τροποποίησης αυτών
- Πραγματοποιήθηκαν 12 επιτόπιοι έλεγχοι σε καταστήματα εμπορίας γεωργικών φαρμάκων σε καταστήματα εμπορίας φυτοπροστατευτικών προϊόντων, για τον έλεγχο και την τήρηση των νόμιμων προϋποθέσεων εμπορίας φυτοπροστατευτικών προϊόντων
- Έλεγχοι, εγκρίσεις και καταχωρήσεις στα Μητρώα «Συνταγογράφων», «Χρηστών Φυτοπροστατευτικών Προϊόντων», «Καταστημάτων Εμπορίας Φυτοπροστατευτικών Προϊόντων»
- Αξιολόγηση και εισήγηση σε 15 αιτήσεις για κατά παρέκκλιση άδεια διάθεσης στην αγορά Φυτοπροστατευτικών Προϊόντων

Συλλογικά Προγράμματα

Δακοκτονία

- Εφαρμογή του Προγράμματος Δακοκτονίας 2021, σε 4.167.000 προστατευόμενα ελαιόδεντρα. Πραγματοποιήθηκαν δολωματικοί ψεκασμοί σε 77 Τοπικές Κοινότητες που συμμετείχαν στο Πρόγραμμα.
- Τους μήνες Ιούνιο και Ιούλιο 2021 διενεργήθηκε ένας (1) γενικός και τοπικοί δολωματικοί ψεκασμοί του Προγράμματος. Πραγματοποιήθηκαν έλεγχοι των ψεκασμών, των δακοπαγίδων και της δακοπροσβολής των ελαιοδέντρων, από τους τομάρχες γεωπόνους, τους επόπτες και τον διευθυντή του Προγράμματος
- Εκδόθηκαν 13 Δελτία Τύπου με οδηγίες για την εφαρμογή του Προγράμματος
- Διοικητικός και οικονομικός έλεγχος του Προγράμματος. Οικονομικός και Τεχνικός Απολογισμός, σύνταξη της Ετήσιας Έκθεσης του Προγράμματος

Πρόγραμμα Γεωργικών Προειδοποιήσεων Ολοκληρωμένης Φυτοπροστασίας στην βαμβακοκαλλιέργεια

- Πραγματοποιήθηκαν 10 επιτόπιοι έλεγχοι επιθεώρησης βαμβακοκαλλιεργειών (μακροσκοπικοί έλεγχοι, έλεγχοι συλλήψεων φερομονικών παγίδων και δειγματοληψίες φυτικών οργάνων), στα πλαίσια του Προγράμματος Γεωργικών Προειδοποιήσεων Ολοκληρωμένης Φυτοπροστασίας στην βαμβακοκαλλιέργεια της ΠΕ Ηλείας
- Εκδόθηκαν 6 Δελτία Γεωργικών Προειδοποιήσεων
- Διοικητικός και οικονομικός έλεγχος του Προγράμματος
- Έκθεση Αξιολόγησης Προγράμματος

Έλεγχοι – Εργασίες σε αντικείμενα που συμμετέχουν υπάλληλοι του Τμήματος

- Πραγματοποιήθηκαν 14 διοικητικοί έλεγχοι και 6 επιτόπιοι έλεγχοι σε Οργανώσεις Παραγωγών προκειμένου να συνταχθούν τα σχετικά πρακτικά ελέγχου ώστε να διαβιβαστούν οι αιτήσεις ενίσχυσης στον ΟΠΕΚΕΠΕ για περαιτέρω έλεγχο
- Πραγματοποιήθηκαν 5 τακτικοί τεχνοοικονομικοί επιτόπιοι έλεγχοι σε οργανώσεις ελαιοκομικών φορέων για την καταβολή της χρηματοδότησης και συντάχθηκαν αντιστοίχως 5 εκθέσεις αξιολόγησης
- Πραγματοποιήθηκε έλεγχος σε 37 προσκλήσεις ενδιαφέροντος για προμήθεια εξοπλισμού και έργου παροχής υπηρεσιών σε 5 ΟΕΦ
- Πραγματοποιήθηκαν 2 εγκρίσεις συμβάσεων με εξωτερικούς συνεργάτες σε Οργανώσεις Ελαιοκομικών Φορέων

Επιτροπές Κρατικής Αρωγής

Τέσσερις υπάλληλοι του τμήματος συμμετείχαν σε 2 Επιτροπές Κρατικής Αρωγής, που πραγματοποίησαν επιτόπιους ελέγχους για την καταγραφή και εκτίμηση 210 αιτήσεων σε 11 Τοπικές Κοινότητες του Δήμου Αρχαίας Ολυμπίας οι οποίες επλήγησαν από την Πυρκαγιά του Αυγούστου 2021.

ΤΜΗΜΑ ΠΟΛΙΤΙΚΗΣ ΓΗΣ ΠΕ ΗΛΕΙΑΣ

Προτάσεις έγερσης αγωγών του Ελληνικού Δημοσίου αρμοδιότητας ΥΠΑΑΤ

Βρίσκεται σε εξέλιξη η διαδικασία της ψηφιακής καταχώρησης στη βάση δεδομένων του Ελληνικού κτηματολογίου των γεωτεμαχίων περιοχής Παλαιάς και Νέας Μανωλάδας για τα οποία εγείρει δικαιώματα το ΥΠΑΑΤ. Αφορούν εκτάσεις σε περιοχές που είχαν ενταχθεί στην πρώτη φάση κτηματογράφησης του Νομού Ηλείας και σύμφωνα με το Ν.4061/2012 τμήματά τους ανήκουν στη διαχείριση του ΥΠΑΑΤ. Επειδή οι εκτάσεις αυτές έχουν εγγραφεί στο

ΕΛΛΗΝΙΚΟ ΚΤΗΜΑΤΟΛΟΓΙΟ υπέρ φυσικών προσώπων που τις κατέχουν η υπηρεσία μας εισηγήθηκε την πρόταση έγερσης αγωγής μετά από εντολή του ΥΠΑΑΤ.

Η παραπάνω διαδικασία αφορά 31 περιπτώσεις Παλαιάς Μανωλάδας και 15 περιπτώσεις Νέας Μανωλάδας.

Έκδοση έξι (6) τροποποιητικών διαπιστωτικών πράξεων Αντιπεριφερειάρχη Αγροτικής Ανάπτυξης «μεταβίβασης κυριότητας δρόμων αναδασμών και διανομών στους Δήμους του Ν. Ηλεία»

Η διαδικασία πραγματοποιήθηκε μετά από έρευνα τόσο στο αναλογικό όσο και στο ψηφιακό αρχείο που τηρείται στο Τμήμα μας, για τον εντοπισμό των αγροτικών οδών αναδασμών και διανομών που εμπίπτουν στις διατάξεις του άρθρου 22 του ν. 4061/2012 και του υπ' αριθμ. 1822-156261/26-6-2019 εγγράφου του ΥΠΑΑΤ.

Αναπαραγωγή - χορήγηση τοπογραφικών διαγραμμάτων, κτηματολογικών στοιχείων, τεχνικών στοιχείων και αντίγραφα

- **101** αποσπάσματα αναδασμών και διανομών
- **487** χορηγήσεις τεχνικών στοιχείων (ορόσημα, τριγωνομετρικά κλπ)

Χορήγηση τίτλων κυριότητας αναδασμού (αντίγραφα και φωτοαντίγραφα τίτλων αναδασμού)

- **65** περιπτώσεις

Παροχή πληροφοριών προς το Νομικό Συμβούλιο του Κράτους, τις Δασικές Υπηρεσίες του Νομού, την Κτηματική Υπηρεσία κ.λ.π. για την υπεράσπιση των συμφερόντων του Δημοσίου (κατόπιν προσφυγών πολιτών) ή την ύπαρξη δικαιωμάτων Ελληνικού δημοσίου σε απαλλοτριωμένα ακίνητα καθώς και για την ύπαρξη διαθέσιμων εκτάσεων αρμοδιότητας ΥΠΑΑΤ

- **82** περιπτώσεις

Διενέργεια αυτοψιών σε γεωτεμάχων περιοχών του νομού για τη διερεύνηση δικαιωμάτων του δημοσίου μετά από διαβίβαση σχετικών αγωγών από τα αρμόδια δικαστικά γραφεία.

- **7** περιπτώσεις

Εκμίσθωση δημοσίων εκτάσεων αρμοδιότητας ΥΠΑΑΤ

Αφορά την εκμίσθωση των τριών αποξηραμένων λιμνών Μουριάς – Κάστας – Αγουλινίτσας συνολικής έκτασης 18.700 στρεμμάτων. Οι διαδικασίες περιλάμβαναν αλληλογραφία με το αρμόδιο Υπουργείο για τον τρόπο εκμίσθωσης, συλλογή και

επεξεργασία στοιχείων, πειραματική γεωχωρική τμηματοποίηση των εκτάσεων στην περίπτωση εφαρμογής του άρθρου 7 του Ν 4061/2012 κ.λ.π. Μετά την εμφάνιση της πανδημίας κορωνοϊού αποφασίστηκε η παράταση του προηγούμενου καλλιεργητικού έτους, συντάχθηκαν οι σχετικοί πίνακες και συνεχίστηκε και κατά το β εξάμηνο η αποστολή στη Δ.Ο.Υ των χρηματικών καταλόγων για είσπραξη μισθωμάτων και συλλογή αποδείξεων πληρωμής, περίπου **1030** δικαιούχων.

Ψηφιοποίηση αναδασμού Αμαλιάδας έτους 1977 με τη χρήση του λογισμού ArcGIS και παραγωγή των σχετικών shapefiles αρχείων

Με την ανωτέρω διαδικασία ψηφιοποίησης 1033 γεωτεμαχίων ολοκληρώθηκε η ψηφιοποίηση αναδασμών περιοχών Αμαλιάδας.

Διενέργεια αυτοψίας στο κτήμα Καθολικής Γαστούνης, κατόπιν εγγράφου του ΥΠΑΑΤ για την δυνατότητα εκμίσθωσης του αγροτεμαχίου.

Απαντήσεις σε αιτήσεις πολιτών και φορέων

Διορθώσεις στοιχείων για έκδοση νέων παραχωρητηρίων για συμπλήρωση των χαρτών & των κτηματολογικών στοιχείων με μεταβολές, βεβαιώσεις για το προ αναδασμού καθεστώς μετά από αίτηση ιδιοκτητών τεμαχίων σε περιοχές αναδασμού, βεβαιώσεις παλιάς αρίθμησης.

➤ **68** περιπτώσεις

Ολοκλήρωση διαδικασιών για την εξαίρεση των κυρωμένων διανομών Ν. Ηλείας από την αναμόρφωση των δασικών χαρτών, η οποία πραγματοποιήθηκε σε συνεργασία με το Τμήμα Χαρτογραφίας της Δ/σης Δασών Ν. Ηλείας.

Διόρθωση κτηματολογικών εγγραφών δικαιωμάτων ΥΠΑΑΤ στην 3η φάση κτηματογράφησης του Ν. Ηλείας περιοχής Λαστεϊκών.

Παροχή αναλυτικών πληροφοριών

Αναφορικά με τις αποστραγγιζόμενες λίμνες του νομού ως απάντηση στην αριθμ. πρωτ. 9124/10-09-2021 Ερώτηση της Βουλευτού Β1΄ Βορείου Τομέα Αθηνών, κας Αναστασίας-Αικατερίνης Αλεξοπούλου.

Συμμετοχή υπαλλήλων σε επιτροπές

Αφορά τη συμμετοχή τοπογράφου στην επιτροπή ΠΕΧΩΠ (σε εβδομαδιαία βάση), του προϊστάμενου και της τοπογράφου στην επιτροπή του ΑΡΘΡΟ 22 σχετικά με μεταβολές στοιχείων αναδασμού.

Αποστολή τεχνικών στοιχείων και διοικητικών πράξεων κύρωσης διανομών και αναδασμών Ν. Ηλείας προς το Εθνικό Κτηματολόγιο στο πλαίσιο της μελέτης της 4ης φάσης κτηματογράφησης του Ν. Ηλείας. Η φάση αυτή αφορά τη κτηματογράφηση περίπου 60 εξήντα περιοχών.

Εξελισσόμενη δημιουργία αρχείων shapefiles περιοχών προστασίας και ειδικών χρήσεων (π.χ ΖΟΕ, οικισμοί κ.λ.π.) για την υποστήριξη του έργου της ΔΑΟΚ (π.χ. ΠΕΧΩΠ, Τμήμα Φυτικής Παραγωγής κ.λ.π.)

Εξαίρεση των διανομών (πρώην εποικισμός) από την αναμόρφωση των δασικών χαρτών, κατόπιν δημιουργίας αρχείων shapefiles των περιγραμμάτων αυτών από το αναλογικό αρχείο που τηρείται στην υπηρεσία μας, για τις περιπτώσεις εκείνες που δεν είχαν συμπεριληφθεί στις ψηφιοποιήσεις της ΑΓΡΟΓΗΣ

Επανασύσταση του φυσικού αρχείου αναδασμών, διανομών και οροσήμεν με δεδομένα από το αναλογικό αρχείο, λόγω φθοράς και παλαιότητας.

Διορθώσεις εσφαλμένης καταχώρησης αναδασμών, σύμφωνα με το άρθρο 22 του ν. 674/77 και έκδοση των αντίστοιχων χαρτών, πρακτικών και αποφάσεων. **Μία (1)** περίπτωση.

ΤΜΗΜΑ ΕΓΓΕΙΩΝ ΒΕΛΤΙΩΣΕΩΝ ΠΕ ΗΛΕΙΑΣ

Πίνακας 4: Αρμοδιότητες και πεπραγμένα του Τμήματος Εγγείων Βελτιώσεων της ΠΕ Ηλείας

α/α	ΑΝΤΙΚΕΙΜΕΝΑ ΤΜΗΜΑΤΟΣ	ΑΡΙΘΜΟΣ
1	Αγροτικός εξηλεκτρισμός – νέες αιτήσεις – επικαιροποιήσεις	132
2	Ανανέωση ισχύος & αντικατάσταση διπλωμάτων οδήγησης αγροτικών μηχανημάτων	99
3	Εκδόσεις διπλωμάτων οδήγησης αγροτικών μηχανημάτων	150
4	Νέες άδειες κυκλοφορίας αγροτικών μηχανημάτων	278
5	Μεταβιβάσεις αγροτικών μηχανημάτων	239
6	Δελτία ταξινόμησης αγροτικών μηχανημάτων	33
7	Εκδόσεις βεβαιώσεων διαγραφής – μεταγραφής αγροτικών μηχανημάτων	23
8	Εγκρίσεις προϋπολογισμού ΤΟΕΒ	3
9	Επιτόπιοι τεχνικοί έλεγχοι σε περιοχές εγγειοβελτιωτικών έργων (για έκδοση βεβαιώσεων, έλεγχο καταγγελιών κ.α.)	10
10	Έλεγχος νομιμότητας Αποφάσεων Δ.Σ. ΤΟΕΒ για προσλήψεις προσωπικού ή παρατάσεις συμβάσεων	8
11	<u>ΤΟΕΒ Π.Ε Ηλείας</u> : Εφαρμογή αρμοδιοτήτων στο πλαίσιο του δυνατού αναφορικά με τα Έργα και τους Οργανισμούς Εγγείων Βελτιώσεων (ΟΕΒ) που αναλαμβάνουν οι Περιφέρειες σύμφωνα με το άρθρο 46 του ν.4456/2017. Ενδεικτικά αναφέρονται: <ul style="list-style-type: none"> Εγκρίσεις αποφάσεων Δ.Σ 	

α/α	ΑΝΤΙΚΕΙΜΕΝΑ ΤΜΗΜΑΤΟΣ	ΑΡΙΘΜΟΣ
	<ul style="list-style-type: none"> • Η εξέταση ενστάσεων κατά αποφάσεων των ΔΣ • Η θεώρηση των βιβλίων και στοιχείων που υποχρεούνται να τηρούν οι ΟΕΒ και η παροχή οδηγιών στους ΟΕΒ για τον τρόπο τήρησής τους • Η εξέταση ενστάσεων περί απαλλαγής μελών των ΤΟΕΒ από εισφορές. • Επιτόπιοι τεχνικοί έλεγχοι σε περιοχές εγγειοβελτιωτικών έργων (έλεγχο καταγγελιών κ.α.) • Έλεγχος προϋπολογισμών κ.α • Παροχή γεωτεχνικών- οικονομικών πληροφοριών, συνεργασία σύνταξης τεχνικών εκθέσεων -προϋπολογισμών 	

ΤΜΗΜΑ ΑΛΙΕΙΑΣ ΠΕ ΗΛΕΙΑΣ

- Έκδοση τεσσάρων (4) αποφάσεων άδειας αλιείας κόκκινης γαρίδας σε επαγγελματικά αλιευτικά σκάφη για το έτος 2022.
- Έκδοση οκτώ (8) αποφάσεων άδειας αλιείας με αλιευτικό εργαλείο ΟΤΒ σε επαγγελματικά αλιευτικά σκάφη για το έτος 2022.
- Έκδοση δυο (2) αποφάσεων άδειας για μεγάλα πελαγικά είδη σε επαγγελματικά αλιευτικά σκάφη με αλιευτικό εργαλείο LLD.
- Έκδοση πέντε (5) απόφασης άδειας για τόνο σε επαγγελματικό αλιευτικό σκάφος με αλιευτικό εργαλείο LLD.
- Έκδοση δέκα (10) αποφάσεων μεταβίβασης επαγγελματικών αλιευτικών σκαφών σε επαγγελματίες αλιείς μετανολόγησης και μεταλεμβολόγησης επαγγελματικών αλιευτικών σκαφών
- Έκδοση έξι (6) αποφάσεων πρόσθετων αλιευτικών εργαλείων.
- Διαβίβαση οκτώ (8) φακέλων επαγγελματικών σκαφών σε άλλες Περιφερειακές Ενότητες.
- Έλεγχος στους ατομικούς φακέλους των εκατόν τριάντα (137) σκαφών μικρότερων των 10μ, σε αντιπαραβολή με ΟΣΠΑ
- Διαγραφή και αποχαρακτηρισμός τριών (3) επαγγελματικών αλιευτικών σκαφών από το ΕΑΜ
- Αποστολή συστημένων επιστολών στους πλοιοκτήτες των τριάντα (137) σκαφών μικρότερων των 10μ, για την εικόνα που παρουσιάζει το αλιευτικό τους σκάφος στο ΟΣΠΑ (2 φορές το έτος).
- Συμμετοχή στον επιτροπή στα πλαίσια του Εθνικού Διαχειριστικού Προγράμματος Χελιού.
- Ενημέρωση όλων των αλιέων για αποζημίωση λόγω covid.
- Διορθώσεις στοιχείων στο ΟΣΠΑ.

- Ενημέρωση των Λιμενικών Αρχών για τα ευρήματα ελέγχου.
- Χορήγηση κωδικών ΟΣΠΑ.
- Εγγραφή στο ΚΗΜΟ δύο (2) κατά κύριο επάγγελμα αγρότες (οικοτεχνία).
- Ανανεώσεις εγγραφής στο ΚΗΜΟ.
- Συμμετοχή στην επιτροπή ΠΕΧΩΠ- Αυτοψίες.
- Συμμετοχή σε επιτροπές (εκποίησης αλιευτικών εργαλείων, δακοκτονίας κλπ).
- Συμμετοχή υπαλλήλου του τμήματος στη διαδικασία αποστολής οδοιπορικών των υπαλλήλων της Υπηρεσίας- Ανάληψης δαπανών.
- Επικουρική υποστήριξη πρωτοκόλλου της Υπηρεσίας
- Ορισμός υπαλλήλου του Τμήματος ως υπόλογου έργων.
- Γραμματειακή Υποστήριξη στις επιτροπές Κρατικής Αρωγής στα πλαίσια τν φυσικών καταστροφών.

ΤΜΗΜΑ ΚΤΗΝΙΑΤΡΙΚΗΣ ΠΕ ΗΛΕΙΑΣ

Προγράμματα εκρίζωσης ζωοανθρωπονόσων και επιτήρησης και ελέγχου νοσημάτων των ζώων

Πρόγραμμα εμβολιασμών για το μελιταίο πυρετό των αιγοπροβάτων

Στο Νομό πραγματοποιήθηκαν εμβολιασμοί σε **1351 εκμεταλλεύσεις** αιγοπροβάτων και εμβολιάστηκαν **36529 αιγοπρόβατα**. Επίσης 757 εκμεταλλεύσεις εξετάστηκαν ορολογικά και ελήφθησαν 3251 αιμοδείγματα. Θετικές εκτροφές:3

Τα ανωτέρω στοιχεία καταχωρήθηκαν στην Κτηνιατρική Βάση Δεδομένων του ΥΠΑΑΤ

Πίνακας 5: Εκμεταλλεύσεις ανά καθεστώς στην ΠΕ Ηλείας

Καθεστώς	Αρ. Εκμεταλλεύσεων	Αρ. Ζώων
Θ+	2	682
A	97	14125
E0	99	1831
E1	03	386
E2	92	16735
E3	649	73038

Κρούσματα μελταιίου σε άνθρωπο:1

Για την ανίχνευση της πηγής μόλυνσης του ανθρώπου, πραγματοποιήθηκε επιζωοτιολογική έρευνα σε μία εκτροφή προβάτων και λήψη δειγμάτων αίματος, με αρνητικά αποτελέσματα. Επιπλέον συντάχτηκε «Δελτίο Επιζωοτιολογικής Διερεύνησης Κρούσματος σε άνθρωπο» και εστάλη στον ΕΟΔΥ.

Φυματίωση – Βρουκέλλωση – Λεύκωση – βοοειδών

Φυματίωση

Διενεργήθηκαν 4203 φυματινισμοί σε 64 εκτροφές βοοειδών. Βρέθηκαν 8 εκτροφές θετικές και εσφάγησαν υποχρεωτικά, 30 θετικά βοοειδή (κατάσχεση 1 σφάγιο βοοειδούς) σύμφωνα με τις αποφάσεις λήψης υγειονομικών μέτρων. Συντάχτηκαν τα σχετικά έγγραφα για τις οικονομικές αποζημιώσεις των κτηνοτρόφων.

Βρουκέλλωση – Λεύκωση

1) Γαλακτοληψίες: 115 εκτροφές που αφορούν 9587 βοοειδή. 2) Αιμοληψίες: 4 εκτροφές αιμοληψία σε 67 βοοειδή. Βρέθηκε 1 εκτροφή θετική με σύνολο 2 θετικά βοοειδή που εσφάγησαν υποχρεωτικά, σύμφωνα με τις αποφάσεις λήψης υγειονομικών μέτρων. Συντάχτηκαν τα σχετικά έγγραφα για τις οικονομικές αποζημιώσεις των κτηνοτρόφων.

Εκδόθηκαν 17 βεβαιώσεις υγειονομικού καθεστώτος εκτροφής βοοειδών.

Εμβολιασμοί κατά της οζώδους δερματίτιδας των βοοειδών

Εμβολιάστηκαν 4526 βοοειδή σε 114 εκτροφές. Τα στοιχεία των εμβολιασμών έχουν καταχωρηθεί στην ηλεκτρονική βάση δεδομένων του ΥΠΑΑΤ.

Πρόγραμμα Σαλμονέλλωσης

Πραγματοποιήθηκε μία δειγματοληψία από δύο συστεγαζόμενες εκτροφές ινδορνίθων στο πλαίσιο της εφαρμογής του προγράμματος.

Πρόγραμμα επιτήρησης γρίπης πτηνών-δειγματοληψίες:

Κατά το Α΄ εξάμηνο: σε μία δειγματοληψία από μια εκτροφή πτηνών για εμπορία ως οικόσιτα, εστάλησαν για εργαστηριακή εξέταση 5 δείγματα αίματος (αρνητικά αποτελέσματα). Επίσης από δύο συστεγαζόμενες εκτροφές ινδορνίθων, σε μία δειγματοληψία εστάλησαν για εργαστηριακή εξέταση 30 βύσματα αμάρας (αρνητικά αποτελέσματα).

Εκδόθηκαν 40 υγειονομικά πιστοποιητικά διακίνησης πουλερικών (ορνίθων-ινδορνίθων). Αφίχθησαν από Ιταλία μέσω TRACES 75300 νεοσσοί ημέρας.

Κατά το Β' Εξάμηνο: Πραγματοποιήθηκαν 3 δειγματοληψίες για το πρόγραμμα επιζωοτιολογικής διερεύνησης της γρίππης των πτηνών (10 δείγματα αίματος (αρνητικά αποτελέσματα) από μια εκτροφή πτηνών για εμπορία ως οικόσιτα και 1 δειγματοληψία 30 βυσμάτων αμάρας από δύο συστεγαζόμενες εκτροφές ινδορνίθων, με αρνητικά αποτελέσματα. Εκδόθηκαν 20 υγειονομικά πιστοποιητικά διακίνησης πουλερικών (2500ορνίθων-ινδορνίθων) ενός Ελλάδας και 5 υγειονομικά πιστοποιητικά διακίνησης-εξαγωγή στην Αλβανία (4100 ινδορνίθους) Αφίχθησαν από Ιταλία μέσω TRACES 50000 νεοσσοί ημέρας.

Ιπποειδή-Πρόγραμμα επιτήρησης του Δυτικού Νείλου

- Έκδοση 19 ΑΔΑΜΙ ιπποειδών - επικαιροποίηση του καταλόγου των υπάρχοντων ιπποειδών.
- Συμμετοχή Κτηνιάτρου στην Ελλανόδικη Επιτροπή της 8ης Ιππικής έκθεσης Ανδραβίδας, για την αξιολόγηση των συμμετεχόντων αυτόχθονων φυλών ίππων ως προς την γενεαλογία, την φυλή, την ηλικία και την μορφολογία.

Πρόγραμμα καταρροϊκού πυρετού αιγοπροβάτων

Πραγματοποιήθηκε επιδημιολογική έρευνα και λήψη δειγμάτων αίματος από 5 ύποπτες εκτροφές αιγοπροβάτων (2 προβάτων και 3 εκτροφές αιγοπροβάτων. Κατά τον εργαστηριακό έλεγχο 24 δειγμάτων αίματος αυτών βρέθηκαν θετικές και οι 3 εκτροφές με σύνολο θετικών ζώων 8. Ελήφθησαν τα οριζόμενα με την νομοθεσία υγειονομικά μέτρα.

Εντομολογική Επιτήρηση – Δυσχέρειες

Η έλλειψη της σύμβασης της ΠΕ Ηλείας με υπηρεσία ταχυμεταφοράς και ως εκ τούτου η αδυναμία αποστολής με κούριερ -σε μηνιαία βάση κατά τους θερινούς μήνες- στο εργαστήριο των σχετικών δειγμάτων κουνουπιών έχει σαν αποτέλεσμα να μην έχει τοποθετηθεί ακόμη η εντομοπαγίδα στην μια στοχοθετημένη εκτροφή βοοειδών, σύμφωνα με το πρόγραμμα 2021. Αυξημένη επαγρύπνηση στο πλαίσιο της ύπαρξης του νοσήματος στην χώρα. Συνεχής ενημέρωση κτηνοτρόφων και λοιπών εμπλεκόμενων φορέων και αυστηρή τήρηση της όρων μετακίνησης των ζώων (χρήση εντομοαπωθητικών ή και πραγματοποίηση εμβολιασμού).

Πρόγραμμα Μεταδοτικής Σπογγώδους εγκεφαλοπάθειας – scrapie

Ελήφθησαν από τις σφαγιοτεχνικές εγκαταστάσεις της ΠΕ Ηλείας, 30 δείγματα στελέχους εγκεφάλου βοοειδών και 2 αιγών και 6 δείγματα νεκρών βοοειδών στο πλαίσιο του προγράμματος της ΠΔΕ για την συλλογή νεκρών ζώων. Πραγματοποιήθηκε επιδημιολογική έρευνα σε μία ύποπτη εκτροφή βοοειδών και λήψη δείγματος από ύποπτο βοοειδές με αρνητικό εργαστηριακό αποτέλεσμα.

Οι δειγματοληψίες καταχωρήθηκαν ηλεκτρονικά στην αντίστοιχη Κτηνιατρική Βάση Δεδομένων του ΥΠΑΑΤ.

Αφρικανική πανώλη χοίρων ΑΠΧ

Τηρείται αυξημένη επαγρύπνηση και επιτήρηση, σύμφωνα με τις εγκυκλίους του ΥΠΠΑΤ και γίνεται συνεχής ηλεκτρονική ενημέρωση των χοιροτρόφων και λοιπών εμπλεκόμενων για την τήρηση των μέτρων βιοασφάλειας.

Πρόγραμμα επιτήρησης λύσσας – δειγματοληψίες

Διερεύνηση ύπαρξης αντισωμάτων λύσσας σε 4 περιπτώσεις, με σκοπό την μετακίνηση ζώων συντροφιάς στις χώρες που απαιτείται.

Έλεγχοι για την ευζωία των ζώων σε εκτροφές, σφαγεία, μεταφορά

Πραγματοποιήθηκαν 2 έλεγχοι σε 2 εκτροφές βοοειδών, σύμφωνα με την ανάλυση επικινδυνότητας.

Εστάλη στους κατόχους χοιροτροφικών εκμεταλλεύσεων ενημερωτικό υλικό της EFSA για τον ανοσοευνουχισμό.

Επίσης συντάχτηκε -σύμφωνα με εγκύκλιο του ΥΠΑΑΤ- και εστάλη στους 11 εκτροφείς χοίρων ενημερωτικό έγγραφο για την συμπλήρωση της έκθεσης αξιολόγησης του κινδύνου σχετικά με την συχνότητα δειγμάτων ουράς χοίρων στις εκτροφές. Ανταποκρίθηκαν 7 εκτροφείς και οι ανωτέρω σχετικές εκθέσεις εστάλησαν στο ΥΠΠΑΤ.

Πρόγραμμα ελέγχου καταλοίπων 2021

Ελήφθησαν 68 δείγματα & τα αντίστοιχα αντιδείγματα (κρέας και λίπος, γάλα) για την εξέταση καταλοίπων ουσιών επί συνόλου 134 δειγμάτων που απαιτούνται σύμφωνα με το πρόγραμμα για το 2021.(Α' εξάμηνο 50 δείγματα)

Επίτευξη στοχοθεσίας για το έτος 2021(ποσοστό 88% επί των 118 ληφθέντων συνολικά για το 2021 δειγμάτων και 78% επί των 104 σταλθέντων δειγμάτων).

Στο πλαίσιο της εργαστηριακής εξέτασης δειγμάτων ανευρέθηκε 1 θετικό σε μη στεροειδή αντιφλεγμονώδη(ΜΣΑΦ) δείγμα κρέατος βοοειδών και πραγματοποιήθηκε σχετική διερεύνηση: έγιναν επιπλέον 3 δειγματοληψίες και επιτόπιος έλεγχος στην εκτροφή (βοοειδών) προέλευσης και συντάχτηκε σχετική έκθεση ελέγχου.

Επίσης σε εργαστηριακή εξέταση δείγματος νεφρών χοίρου, ανιχνεύτηκε ωχρατοξίνη Α. Τα αποτελέσματα διαβιβάστηκαν στην ΠΕ Αιτωλοακαρνανίας (στην εκτροφή προέλευσης του χοίρου) προκειμένου να γίνει η σχετική διερεύνηση.

Επιζωοτιολογική έρευνα

- Στο πλαίσιο της επιζωοτιολογικής διερεύνησης για ύπαρξη νοσημάτων υποχρεωτικής δήλωσης έγινε έρευνα σε 3 εκτροφές αιγοπροβάτων (2 κατόπιν αιτήματος-καταγγελίας πολίτη και 1 κατά την διενέργεια υποψίας μεταδοτικού νοσήματος(προϊούσα πνευμονία) που επιβεβαιώθηκε με την λήψη και εργαστηριακή εξέταση 10 δειγμάτων αίματος. Εκδόθηκε σχετική απόφαση λήψης υγειονομικών μέτρων και η εκτροφή είναι υπό επιτήρηση.
- Πραγματοποιήθηκε επιδημιολογική έρευνα σε μία ύποπτη για ΜΣΕ εκτροφή βοοειδών και λήψη δείγματος από ύποπτο βοοειδές με αρνητικό εργαστηριακό αποτέλεσμα.
- Πραγματοποιήθηκε επιδημιολογική έρευνα και λήψη δειγμάτων αίματος από 3 ύποπτες -για καταρροϊκό πυρετό εκτροφές- αιγοπροβάτων και βρέθηκαν θετικές.
- Επιζωοτιολογική έρευνα σε μία εκτροφή προβάτων θετική στην Βρουκέλλα.
- Επίσης διενεργήθηκε επιζωοτιολογική διερεύνηση και λήψη για εργαστηριακή εξέταση 104 δειγμάτων αίματος- σε θετική για προϊούσα πνευμονία-εκτροφή αιγοπροβάτων, και επιβεβαιώθηκε ξανά εργαστηριακά το ανωτέρω νόσημα και ως εκ τούτου, παραμένουν σε ισχύ τα περιοριστικά μέτρα στην εκτροφή, σύμφωνα με την υπάρχουσα σχετική απόφαση λήψης υγειονομικών μέτρων και η εκτροφή εξακολουθεί να είναι υπό επιτήρηση.
- Εκλέχθηκε με επιτόπιο έλεγχο ένα αίτημα για έγκριση ψυκτικής αποθήκης.

Γνωστοποιήσεις – Καταχωρήσεις μεταποιητικών μονάδων στον τομέα των τροφίμων (ΚΥΑ3724/162303ΦΕΚ3438Β/2014)

- 7 καταχωρήσεις που αφορούν παρασκευαστήρια λιανικής πώλησης κρεάτων
- 1 άδεια καταχώρησης πτηνοσφαγείου.

Έλεγχοι εγκαταστάσεων παραγωγής προϊόντων ζωικής προέλευσης

Έγιναν έλεγχοι σε 4 επιχειρήσεις τροφίμων ζωικής προέλευσης στο πλαίσιο έγκρισης (οριστικής ή προσωρινής) και έλαβαν έγκριση από τον ΕΦΕΤ κατόπιν διαβίβασης του σχετικού φακέλου (μία άδεια οριστικής έγκρισης εγκατάστασης τεμαχισμού κρέατος, παραγωγής κιμά και παρασκευής παρασκευασμάτων κρέατος και προϊόντων με βάση).

Εγκρίσεις πτηνοτροφικών εγκαταστάσεων

Δόθηκε έγκριση κατόπιν ελέγχου σε μία εκτροφή ωοπαραγωγών ορνίθων ελευθέρως βοσκής και πραγματοποιήθηκε έλεγχος σε μία εκτροφή ωοπαραγωγών ορνίθων ελευθέρως βοσκής για έγκριση.(συμπεριλαμβανομένου ωοσκοπικού κέντρου).

Έλεγχοι στη λιανική πώληση προϊόντων ζωικής προέλευσης

- Πραγματοποιήθηκαν 38 αστυκτηνιατρικές επιθεωρήσεις σε καταστήματα λιανικής πώλησης τροφίμων ζωικής προέλευσης (51 κρεοπωλεία, 1 ιχθυοπωλείο, 1 σούπερ μάρκετ). Κατά τους παραπάνω ελέγχους κατασχέθηκαν σφάγια αμνών – προβάτου συνολικού βάρους 45 κιλών.
- Στο πλαίσιο συμμετοχής κτηνιάτρων στην επιτροπή του προγράμματος επισιτιστικής βοήθειας της ΠΔΕ, κατασχέθηκαν 1491,25 κιλά συσκευασμένων τεμαχίων βόειου κρέατος και 743, 28 κιλά συσκευασμένων τεμαχίων χοιρινού κρέατος.

Άδειες καταφυγίων αδέσποτων ζώων συντροφιάς-Υλοποίηση ενεργειών για την Χρηματοδότηση Δήμων και συνδέσμων για την λειτουργία των αδέσποτων ζώων συντροφιάς

- Στο πρόγραμμα χρηματοδότησης συμμετείχαν έξι (6) Δήμοι της ΠΕ Ηλείας και το συνολικό ύψος χρηματοδότησης -για τους 6 Δήμους που εγκρίθηκαν οι αιτήσεις - ανήλθε σε 76759,68 € σε σύνολο 350 αδέσποτων ζώων συντροφιάς (53317.04 € με ΦΠΑ για την λειτουργία των καταφυγίων και 21442,64 € με ΦΠΑ για χορήγηση ζωοτροφών).
- Πραγματοποιήθηκε μία επιτόπια αυτοψία για την έκδοση άδειας ίδρυσης ενός καταφυγίου στον Δήμο Αρχαίας Ολυμπίας. επί συνόλου τριών αιτημάτων αντίστοιχου αριθμοί Δήμων.

Άδειες καταχώρησης αλιευτικών σκαφών

- Εκδόθηκε 1 άδεια καταχώρησης αλιευτικού σκάφους

Διενέργεια αυτοψιών σε απάντηση αιτημάτων καταγγελιών πολιτών (που αφορούν την προστασία ζώων συντροφιάς, την διατήρηση των κτηνοτροφικών εγκαταστάσεων, την υγεία των ζώων και την Δημόσια Υγεία. Συνολικά διερευνήθηκαν 56 αιτήματα, ενώ σε 5 περιπτώσεις ελήφθησαν και δείγματα για τοξικολογικές εξετάσεις.

Τήρηση μητρώων φαρμακευτικής αγωγής- έλεγχοι καταστημάτων πώλησης κτηνιατρικών φαρμάκων

Στο πλαίσιο της αδειοδότησης καταστήματος πώλησης κτηνιατρικών φαρμάκων έγινε ένας έλεγχος. Επίσης θεωρήθηκαν 127 συνταγολόγια 12 ιδιωτών κτηνιάτρων.

Εκδόθηκαν ή/και επανεκδόθηκαν 195 νέα μητρώα φαρμακευτικής αγωγής. Στο πλαίσιο της έκδοσης των υγειονομικών πιστοποιητικών για την σφαγή βοοειδών και αιγοπροβάτων και λόγω της παρουσίας του καταρροϊκού πυρετού στην χώρα μας και εστίας στην ΠΕ Ηλείας σε εκτροφή βοοειδών μαρτύρων, όλα τα υγειονομικά πιστοποιητικά συνοδεύονταν από αντίγραφο του μητρώου φαρμακευτικής αγωγής και των συνταγών για την χρήση εντομοαπωθητικών στα ζώα και ελέγχονταν από τον υπογράφοντα κτηνίατρο.

Άδειες καταλληλότητας οχημάτων μεταφοράς τροφίμων ζωικής προέλευσης & οχημάτων μεταφοράς ζώντων ζώων-ζωικών υποπροϊόντων ΖΥΠ

- Α΄ εξάμηνο: Χορηγήθηκαν συνολικά και κατόπιν σχετικών ελέγχων 86 άδειες.
- Β΄ εξάμηνο: Χορηγήθηκαν 34 και επτά (7) άδειες αντίστοιχα(συνολικά και κατόπιν σχετικών ελέγχων 41 άδειες).

Έλεγχοι καταλληλότητας οχημάτων ΖΥΠ

- Πραγματοποιήθηκαν δώδεκα (12) έλεγχοι οχημάτων ΖΥΠ.

Καταχώρηση στο μητρώο εμπόρων τροφίμων Ζ.Π

- 5 αποφάσεις έγκρισης & οι αντίστοιχες καταχωρήσεις.

Κρεοσκοπηθέντα σφαγία

Το σύνολο των κρεοσκοπηθέντων σφάγιων στα σφαγεία της ΠΕ Ηλείας για το Α΄ εξάμηνο του 2021 ανέρχεται συνολικά σε 73724 (2095 βοοειδή, 51274 αμνοερίφια, 1892 αιγοπρόβατα και 18463 χοίροι). Όλες οι σφαγές και τα ευρήματα του κρεοσκοπικού ελέγχου, καταχωρούνται ηλεκτρονικά από τον κρεοσκόπο κτηνίατρο κατόπιν του κρεοσκοπικού ελέγχου και των λοιπών καθηκόντων του στα σφαγεία. Στις τρεις σφαγαιοτεχνικές εγκαταστάσεις του Νομού κάθε Κτηνίατρος εκτελεί καθήκοντα δύο φορές την εβδομάδα ή και παραπάνω σε περιπτώσεις υπερωριακής απασχόλησης και δαπανήθηκαν συνολικά 2000 ώρες κρεοσκοπίας.

Το σύνολο των κρεοσκοπηθέντων σφάγιων στα σφαγεία της ΠΕ Ηλείας για το Β΄ εξάμηνο του 2021 ανέρχεται συνολικά σε 66318 (2125 βοοειδή, 40424 αμνοερίφια, 2649 αιγοπρόβατα και 21120 χοίροι). Όλες οι σφαγές και τα ευρήματα του κρεοσκοπικού ελέγχου, καταχωρούνται ηλεκτρονικά από τον κρεοσκόπο κτηνίατρο κατόπιν του κρεοσκοπικού ελέγχου και των λοιπών καθηκόντων του στα σφαγεία. Στις τρεις σφαγαιοτεχνικές εγκαταστάσεις του Νομού κάθε Κτηνίατρος εκτελεί καθήκοντα δύο φορές την εβδομάδα ή και παραπάνω σε περιπτώσεις υπερωριακής απασχόλησης και δαπανήθηκαν συνολικά 2000 ώρες κρεοσκοπίας.

Εξαγωγική δραστηριότητα

- Εκδόθηκαν 11 υγειονομικά πιστοποιητικά για εξαγωγή 24,64 tn-τόνων τυριού (φέτα) σε τρίτες χώρες (χώρες Κόλπου) και 2 υγειονομικά πιστοποιητικά για εξαγωγή δερμάτων(46,9 tn-τόνοι) σε τρίτη χώρα.
- Εκδόθηκαν 5 υγειονομικά πιστοποιητικά διακίνησης – εξαγωγής στην Αλβανία (4100 ινδόρνιαθες).

Εισαγωγή από τρίτες χώρες

- Βομβίνοι για επικοινωνία (60 κυψέλες από 2 άδειες εισαγωγής) και 1 άδεια εισαγωγής μακροοργανισμοί για βιολογική αντιμετώπιση εντόμων από Ισραήλ –δολώματα από Κίνα & Βιετνάμ (8300ml).

Συμμετοχή κτηνιάτρων σε διάφορες επιτροπές

- Κρατική αρωγή – καταγραφή αποζημιώσεις πυρόπληκτων, ΠΕΧΩΠ, ΚΕΠΠΕ, ΟΕΦ (δευτεροβάθμια επιτροπή προγραμμάτων Οργανώσεων Ελαιουργικών Φορέων), ΤΕΒΑ, επιτροπή απελευθέρωσης χελιών, ηνιοχείας, εκθέσεων ίππων λαϊκών αγορών, επιτροπές χρηματοδότησης-οικονομικών αποζημιώσεων-διενέργειας διαγωνισμών και ενστάσεων, επιτροπή αδειοδότησης κτηνοτροφικών εγκαταστάσεων, ΓΟΕΒ κ.ά.
- Δευτεροβάθμια επιτροπή προγραμμάτων Οργανώσεων Ελαιουργικών Φορέων, επιτροπή απελευθέρωσης χελιών, ηνιοχείας, εκθέσεων ίππων λαϊκών αγορών, επιτροπές χρηματοδότησης-οικονομικών αποζημιώσεων- διενέργειας διαγωνισμών και ενστάσεων, επιτροπή αδειοδότησης κτηνοτροφικών εγκαταστάσεων ΓΟΕΒ κ.ά.
- Συμμετοχή των κτηνιάτρων σε ομάδες εργασίας της ΠΔΕ για κτηνιατρικά θέματα και για το πληροφοριακό σύστημα στον πρωτογενή τομέα, καθώς επίσης σε επιτροπές επιβολής προστίμων.

ΟΣΔΕ – Κίνηση ζωικού κεφαλαίου

Αφίχθησαν από χώρες της Ε.Ε 2450 βοοειδή μέσω του συστήματος TRACES και καταχωρήθηκαν ηλεκτρονικά στην βάση δεδομένων. Συνολικά στην διαμετακόμιση ζώων(βοοειδή, αιγοπρόβατα, χοίροι, πτηνά) από χώρες τις Ε.Ε, συμμετέχουν περίπου 40 κάτοχοι εκμεταλλεύσεων από την ΠΕ Ηλείας.

- Έναρξη νέων κτηνοτροφικών εκμεταλλεύσεων: βοοειδή 5, αιγοπρόβατα 134, χοίροι 0
- Διακοπή κτηνοτροφικών εκμεταλλεύσεων: βοοειδή 222, πρόβατα 83, χοίροι 3
- Απογραφές εκτροφών αιγοπροβάτων – χοίρων: 1150 & 10 αντίστοιχα

Σύμφωνα με τα στοιχεία του ηλεκτρονικού πρωτοκόλλου που εφαρμόζεται στο Τμήμα Κτηνιατρικής (έδρα & περιφερειακά γραφεία) τα έγγραφα που διακινήθηκαν **το Α' Εξάμηνο του 2021 ανέρχονται σε 12999 και το Β' Εξάμηνο του 2021 ανέρχονται σε 15268** (αφορούν σε μεγάλο ποσοστό υγειονομικά πιστοποιητικά διακίνησης ζώων, στοιχεία απογραφών ζωικού κεφαλαίου, δελτία εμβολιασμού-ορολογικού ελέγχου-αιμοληψιών – φυματινισμού αιγοπροβάτων και βοοειδών, παραγγελίες μέσω σήμανσης ζώων, έκδοση μητρώων φαρμακευτικής αγωγής, ενάρξεις-διακοπές κτηνοτροφικών εκμεταλλεύσεων, γνωστοποιήσεις ζωικού κεφαλαίου, εισαγωγές-διαμετακόμιση – ζώντων ζώων, εξαγωγές τροφίμων, ζωικών υποπροϊόντων αιτήματα -καταγγελίες πολιτών κ.ά.).

Επισημαίνεται ότι μεγάλο μέρος έργου των υπαλλήλων της Κτηνιατρικής συμπεριλαμβάνει αρκετή γραφειοκρατία, την ηλεκτρονική καταχώρηση των περισσότερων αντικειμένων και έκδοση διαβατηρίων βοοειδών και λοιπών ηλεκτρονικών εγγράφων, τηλεφωνική επικοινωνία με πολίτες, ηλεκτρονική διεκπεραίωση αιτημάτων και ηλεκτρονική πληροφόρηση (π.χ. σύστημα TRACES). Επίσης τα περισσότερα προαναφερόμενα κτηνιατρικά αντικείμενα (που απαιτούν εκτός γραφείου εργασία) και κυρίως η εφαρμογή προγραμμάτων εξυγίανσης της κτηνοτροφίας και οι έλεγχοι των εγκαταστάσεων, απαιτούν την συλλογή-επεξεργασία των στοιχείων και αποστολή τους στο ΥΠΑΑΤ σε μηνιαία, διμηνιαία, εξαμηνιαία και ετήσια βάση ή την σύνταξη εκθέσεων αντίστοιχα.

Επίσης η σύνταξη των στοιχείων (ατομικές-διμηνιαίες-συγκεντρωτικές καταστάσεις) που απαιτούνται για την είσπραξη των υγειονομικών τελών των κτηνιάτρων στο πλαίσιο εκτέλεσης υπερωριακής απασχόλησής τους στα σφαγεία, γίνεται από κτηνίατρο της Υπηρεσίας.

Εκπαιδευτική δραστηριότητα-συσκέψεις τηλεδιασκέψεις

- Συμμετοχή 1 κτηνιάτρου στο σεμινάριο της ΠΔΕ με θέμα την κλιματική αλλαγή
- Συμμετοχή 3 κτηνιάτρων σε διαδικτυακή εκπαίδευση του ΥΠΑΑΤ με θέμα την παρουσίαση επικαιροποιημένου υποδείγματος πρωτοκόλλου επιθεώρησης των ωοπαραγωγών ορνίθων
- Στο πλαίσιο του προγράμματος της ΠΔΕ για την διαχείριση των νεκρών ζώων πραγματοποιήθηκε μία δια ζώσης ημερίδα στην οποία συμμετείχαν 5 κτηνίατροι από την Υπηρεσία μας.
- Συμμετοχή ενός κτηνιάτρου στην τηλεδιάσκεψη του ΥΠΑΑΤ με θέμα τον καθορισμό της δυναμικότητας των σφαγείων και πτηνοσφαγείων.
- Επίσης πραγματοποιήθηκε στην Δ/ση Κτηνιατρικής της ΠΔΕ μία δια ζώσης σύσκεψη με θέμα «Συντονισμός δράσεων για την προστασία του καταναλωτή από παραπλάνηση στον τομέα των τροφίμων ζωικής και φυτικής προέλευσης στην Περιφέρεια Δυτικής Ελλάδας» με την συμμετοχή των προϊσταμένων τμημάτων των ΔΑΟΚ της ΠΔΕ.
- Στο Τμήμα Κτηνιατρικής πραγματοποιήθηκαν δύο ενημερωτικές συσκέψεις με τρέχοντα θέματα της υπηρεσίας, τον προγραμματισμό για την υλοποίηση σχετικών δράσεων, αλλά και των προβλημάτων που υπάρχουν λόγω της σημαντικής έλλειψης σε προσωπικό.
- Σε εκπαιδευτικά σεμινάρια που διοργανώθηκαν από τον ΕΦΕΤ για θέματα επίσημου ελέγχου εγκαταστάσεων τροφίμων ζωικής προέλευσης, συμμετείχαν διαδικτυακά συνολικά 3 υπάλληλοι (3 κτηνίατροι).
- Πραγματοποιήθηκαν 2 τηλεδιασκέψεις με την Δ/ση Κτηνιατρικής της ΠΔΕ με θέματα την διακίνηση ζώων σφαγής- λειτουργία των σφαγείων κατά την διάρκεια των Εορτών

του Πάσχα και την Οικοτεχνία στις οποίες συμμετείχε 1 κτηνίατρος (η Προϊσταμένη Τμήματος Κτηνιατρικής ΠΕ Ηλείας).

5. Γενική Διεύθυνση Εσωτερικής Λειτουργίας

Περιεχόμενα

Γενική Διεύθυνση Εσωτερικής Λειτουργίας	373
Τομέας Διοίκησης	376
Αναδιοργάνωση της ΠΔΕ	376
Τροποποίηση ΟΕΥ	377
Καταγραφή Ακίνητης Περιουσίας	377
Pilot Polder και Άλλες Διεκδικήσεις	380
Προμήθεια οχημάτων για τις ανάγκες της ΠΔΕ, με την διαδικασία της λειτουργικής χρονομίσθωσης (operational leasing)	381
Ανθρώπινο Δυναμικό	382
Ψηφιακό οργανόγραμμα - Περιγράμματα θέσεων εργασίας	386
Άλλες Ενέργειες	387
Τομέας Οικονομικού και Δημοσιονομικού Ελέγχου	388
Συνοπτική έκθεση εκτέλεσης προϋπολογισμού	390
Ισολογισμοί	394
Ληξιπρόθεσμες Οφειλές	394
Τομέας Προμηθειών	395
Τομέας Διαφάνειας και Ηλεκτρονικής Διακυβέρνησης	424
Τομέας Εξυπηρέτησης του Πολίτη	429

Γενική Διεύθυνση Εσωτερικής Λειτουργίας

Η Γενική Διεύθυνση Εσωτερικής Λειτουργίας είναι αρμόδια για το συντονισμό και την παρακολούθηση της λειτουργίας των οργανικών μονάδων που υπάγονται σε αυτή, την εξασφάλιση της εύρυθμης λειτουργίας τους και την αντιμετώπιση των προβλημάτων και των υποθέσεων αρμοδιότητάς τους.

Στη Γενική Διεύθυνση Εσωτερικής Λειτουργίας υπάγονται οι παρακάτω τομείς:

- **Διοίκησης:** Με αρμοδιότητες, τη συνδρομή των οργάνων και των υπηρεσιών αυτών για την εκπλήρωση των στόχων τους και της αποστολής τους, τον σχεδιασμό και την επίβλεψη εφαρμογής βελτιώσεων στη διοικητική τους οργάνωση, την επεξεργασία στοιχείων για την εκτίμηση των αναγκών των υπηρεσιών σε προσωπικό, τη διαχείριση όλων των θεμάτων διοίκησης προσωπικού, τα θέματα σχετικά με τη διενέργεια των εκλογών, καθώς και την εύρυθμη λειτουργία των συλλογικών οργάνων της Περιφέρειας.
- **Οικονομικού και Δημοσιονομικού Ελέγχου:** Με αρμοδιότητες, την κατάρτιση, τροποποίηση και παρακολούθηση εκτέλεσης του προϋπολογισμού της Περιφέρειας, του απολογισμού και κάθε οικονομικής κατάστασης, τη διενέργεια των δημοσιονομικών δεσμεύσεων, τον έλεγχο, εκκαθάριση και εντολή πληρωμής όλων των δαπανών της Περιφέρειας, την αξιοποίηση και προστασία της περιουσίας της Περιφέρειας, τη λογιστική και ταμειακή διαχείριση, την εκκαθάριση της μισθοδοσίας και των πάσης φύσεως αποδοχών του προσωπικού και της αντιμισθίας των αιρετών εκπροσώπων, καθώς και την κατάρτιση και εκτέλεση του προγράμματος προμηθειών.
- **Διαφάνειας και Ηλεκτρονικής Διακυβέρνησης:** Με αρμοδιότητες, την υποστήριξη των πληροφοριακών συστημάτων και δικτύων επικοινωνιών των Υπηρεσιών της Περιφέρειας, τη διασφάλιση της τεχνικής και οργανωτικής διαλειτουργικότητας των συστημάτων πληροφορικής της Περιφέρειας με αντίστοιχα συστήματα άλλων φορέων της Δημόσιας Διοίκησης.
- **Εξυπηρέτησης του Πολίτη:** Με αρμοδιότητες, το συντονισμό δράσεων για το σύνολο των υπηρεσιών της Περιφέρειας με στόχο την καλύτερη εξυπηρέτηση του πολίτη, καθώς και την εισήγηση οργανωτικών μέτρων που είναι αναγκαία για τη βελτίωση της απόδοσης των υπηρεσιών της Περιφέρειας. Σκοπός και στόχος της Δημόσιας Διοίκησης οφείλει να είναι η εξασφάλιση, η αναβάθμιση και η ενίσχυση του δημόσιου και κοινωνικού χαρακτήρα των δημοσίων υπηρεσιών. Μέριμνά της πρέπει να είναι η συνεχής βελτίωση της ποιότητας του συνόλου των παρεχόμενων κοινωνικών υπηρεσιών προκειμένου να καλύπτονται οι όλοι και αυξανόμενες ανάγκες των πολιτών. Για το έτος 2021 τα πεπραγμένα στη Γενική Δ/νσης Εσωτερικής Λειτουργίας ανά τομέα λειτουργίας μπορούν να συνοψισθούν ως παρουσιάζονται παρακάτω:

Τομέας Διοίκησης

Βασικός στόχος για το 2021 ήταν η διασφάλιση της εύρυθμης λειτουργίας των υπηρεσιών της ΠΔΕ μέσω της ορθολογικής κατανομής του προσωπικού βάσει των υπηρεσιακών αναγκών και των προσόντων του υπάρχοντος προσωπικού. Επίσης, βασικό στόχο αποτέλεσε και η άμεση δρομολόγηση όλων των απαιτούμενων ενεργειών για την πρόσληψη ανθρώπινου δυναμικού προς κάλυψη των αυξημένων αναγκών των υπηρεσιών. Η Διεύθυνση Διοίκησης εισηγήθηκε την επιστημονική και τεχνική υποστήριξη της υπηρεσίας για την Αναδιοργάνωση της εσωτερικής λειτουργίας, καταγραφή – απλοποίηση διαδικασιών – ροών δεδομένων του συνόλου των υπηρεσιών της ΠΔΕ. Αποτέλεσμα αυτού ήταν η σύναψη της υπ. αριθμ. 182686/1885/21.7.2020 Προγραμματικής Σύμβασης μεταξύ ΠΔΕ και Πανεπιστημίου Πελοποννήσου με αντικείμενο την «Αναδιοργάνωση εσωτερικής λειτουργίας, καταγραφή – απλοποίηση διαδικασιών – ροών δεδομένων και εκπόνηση Τετραετούς Επιχειρησιακού Προγράμματος 2020-2023 Περιφέρειας Δυτικής Ελλάδας».

Αναδιοργάνωση της ΠΔΕ

Απόλυτη προτεραιότητα το 2021 είχε η υλοποίηση και εφαρμογή της μίνι τροποποίησης του οργανισμού η οποία ψηφίστηκε το Δεκέμβριο του 2020. Συγκεκριμένα σε πρώτη φάση αναζητήθηκαν είτε με εσωτερικές μετακινήσεις είτε με την κινητικότητα υπάλληλοι οι οποίοι θα στελέχωναν τις νέες οικονομικές υπηρεσίες των ΠΕ ΑΙΤ/ΝΙΑΣ και ΗΛΕΙΑΣ. Στο πλαίσιο αυτό και με μεγάλη δυσκολία μεταφέρθηκαν τρεις υπάλληλοι σε κάθε μια και στη συνέχεια μετά από διαρκείς συσκέψεις και ενημερώσεις των αρμοδίων υπαλλήλων προχωρήσαμε στο δεύτερο τρίμηνο του 2021 στην ενεργοποίηση των υπηρεσιών. Παράλληλα με τη συνδρομή της Διεύθυνσης Διαφάνειας έγινε αναβάθμιση του πληροφοριακού εξοπλισμού και μικρής κλίμακας εσωτερική επιμόρφωση των υπαλλήλων στα νέα για αυτούς πληροφοριακά συστήματα που αφορούν τις οικονομικές υπηρεσίες.

Στο πλαίσιο του οργανωσιακού ανασχεδιασμού της ΠΔΕ με βάση το έργο «Αναδιοργάνωση εσωτερικής λειτουργίας, καταγραφή – απλοποίηση διαδικασιών - ροών» που βρίσκεται από τον Σεπτέμβριο του 2020 σε πλήρη εξέλιξη, συνεχίστηκαν οι συμμετοχικές διαδικασίες μέσω διατμηματικών και διατομεακών εστιασμένων συζητήσεων καθώς και μέσω της ανοιχτής διαβούλευσης η οποία ξεκίνησε στις αρχές Ιουνίου με τη διεξαγωγή 8 workshop συλλογικού διαλόγου με τίτλο «Ημέρες διαλόγου στην ΠΔΕ» με επιπλέον εστιασμένες συζητήσεις με πολιτικά, διοικητικά στελέχη και σωματεία εργαζομένων του Οργανισμού οι οποίες υποστήριξαν και ενθάρρυναν τον διάλογο πάνω στις προτεινόμενες αλλαγές του νέου Ο.Ε.Υ. Σκοπός των ανωτέρω συμμετοχικών δράσεων αποτέλεσε ο εντοπισμός των σημαντικότερων και πιο κρίσιμων δυσλειτουργιών της οργανωσιακής δομής και των διαδικασιών με σκοπό να διαμορφωθούν ουσιώδεις και ρεαλιστικές προτάσεις βελτίωσης και να διαμορφωθεί το τελικό σχέδιο. **Για πρώτη φορά λειτούργησε ιστοσελίδα της ΠΔΕ που ήταν αφιερωμένη στην διαβούλευση του σχεδίου αναδιοργάνωσης στην ηλεκτρονική διεύθυνση <http://diavouleusi-pde.gr>.** Εκεί κατατέθηκαν οι παρατηρήσεις που αφορούσαν την τελική πρόταση του Πανεπιστημίου Πελοποννήσου για την αναδιοργάνωση του οργανισμού της

Περιφέρειας κάνοντας εγγραφή με τον Αριθμό Μητρώου από τους υπαλλήλους και το πολιτικό προσωπικό της ΠΔΕ.

Το Σεπτέμβριο του 2021 ολοκληρώθηκαν οι διαδικασίες οργανωσιακού ανασχεδιασμού της ΠΔΕ με βάση το έργο «Αναδιοργάνωση εσωτερικής λειτουργίας, καταγραφή – απλοποίηση διαδικασιών - ροών» που βρίσκεται από τον Σεπτέμβριο του 2020 σε πλήρη εξέλιξη, παραλαμβάνοντας τα παραδοτέα από τον Ανάδοχο. Με βάση τα παραδοτέα συνεχίστηκε η διαβούλευση με τους ενδιαφερόμενους καθώς επίσης πραγματοποιήθηκαν επαφές με την Αποκεντρωμένη Διοίκηση και αλληλογραφία με το Υπουργείο Εσωτερικών για την σύνταξη της τελικής εισήγησής και ψήφισης του νέου οργανισμού από το Περιφερειακό Συμβούλιο.

Τροποποίηση ΟΕΥ

Η Διεύθυνση Διοίκησης, στο πλαίσιο της από 21-7-2020 Προγραμματικής Σύμβασης μεταξύ των Φορέων Περιφέρεια Δυτικής Ελλάδας και Πανεπιστήμιο Πελοποννήσου για την «Αναδιοργάνωση εσωτερικής λειτουργίας, καταγραφή – απλοποίηση διαδικασιών – ροών δεδομένων και εκπόνηση Τετραετούς Επιχειρησιακού Προγράμματος 2020–2023 Περιφέρειας Δυτικής Ελλάδας» (20SYMV007281627 2020-09-09) προχώρησε σε σχετική εισήγηση στο Περιφερειακό Συμβούλιο για την τροποποίηση του Οργανισμού Εσωτερικής Υπηρεσίας, σύμφωνα με τις διατάξεις του άρθρου 241 του ν.3852/2010.

Καταγραφή Ακίνητης Περιουσίας

Η Περιφέρεια Δυτικής Ελλάδας (ΠΔΕ) ανέθεσε την παροχή υπηρεσιών συμβούλου για την υποστήριξη της Περιφέρειας Δυτικής Ελλάδος στην έρευνα και έλεγχο δεδομένων για την καταγραφή της Ακίνητης Περιουσίας της, την δημιουργία ψηφιακής βάσης δεδομένων των ακινήτων και την ανάπτυξη εξατομικευμένης εφαρμογής Γεωπληροφοριακού Συστήματος για τη διαχείριση τους.

Αντικείμενο: Η Μελέτη ανατέθηκε 26/03/2021 και αφορά στην έρευνα και τον έλεγχο δεδομένων για την **καταγραφή της Ακίνητης Περιουσίας της ΠΔΕ**, την δημιουργία ψηφιακής βάσης δεδομένων των ακινήτων και την ανάπτυξη εξατομικευμένης εφαρμογής Γεωπληροφοριακού Συστήματος για τη διαχείριση τους.

Το φυσικό αντικείμενο του έργου χωρίζεται σε δύο επιμέρους στάδια. Το πρώτο αφορά στη διεξαγωγή έρευνας και ελέγχου των διαθέσιμων στοιχείων των υπηρεσιών της Περιφέρειας και την έρευνα μερίδων σε κατά τόπους υποθηκοφυλακεία/ κτηματολογικά γραφεία.

Το δεύτερο στάδιο αφορά στη δημιουργία Γεωγραφικού Πληροφοριακού Συστήματος και την ανάπτυξη εξατομικευμένης εφαρμογής για τη διαχείριση των ακινήτων. Με απλά λόγια, από τον υπολογιστή μας και τις φορητές συσκευές έχουμε πρόσβαση στον κατάλογο ακινήτων της ΠΔΕ, τα χαρακτηριστικά κάθε ακινήτου όπως έχουν προκύψει από τον τεχνικό και νομικό έλεγχο, έχουμε δυνατότητα αναζήτησης ενός ακινήτου αλλά και την δυνατότητα εκτύπωσης της φόρμας των αποτελεσμάτων και χάρτη με την ακριβή θέση του ακινήτου.

Μεθοδολογία: Για την καταγραφή της ακίνητης περιουσίας της ΠΔΕ ως βάση αναζήτησης της ακίνητης περιουσίας ορίστηκε το Ε9 της ΠΔΕ με τη σύμφωνη γνώμη και των δύο μερών (αναθέτουσα αρχή – ανάδοχος). Επίσης, καθώς η ΠΔΕ αποτελεί διάδοχο των πρώην νομαρχιακών αυτοδιοικήσεων εξετάστηκαν οι μερίδες αυτών στα υποθηκοφυλακεία και διαπιστώθηκαν οι ανάγκες σε διοικητικές πράξεις που πρέπει να τεθούν σε προτεραιότητα από την ΠΔΕ προς την ολοκλήρωση των φακέλων ιδιοκτησίας. Διαπιστώθηκαν σημαντικές εκκρεμότητες οι οποίες καταγράφηκαν για κάθε ακίνητο ξεχωριστά. Από την ανάλυση του εντύπου Ε9 προκύπτουν συνολικά 78 ακίνητα. Από αυτά 8 υπάγονται στην ΠΕ Αχαΐας, 49 στην ΠΕ Αιτωλοακαρνανίας και 21 στην ΠΕ Ηλείας. Στο πλαίσιο της Μελέτης, συντάχθηκε πλήρης λίστα καταγραφής των ακινήτων και αποδόθηκε ένας κωδικός αριθμός ταυτοποίησης κάθε ακινήτου στον οποίο συνδέθηκαν όλες οι πληροφορίες που συγκεντρώθηκαν κατά τη διάρκεια του τεχνικού και νομικού ελέγχου των ακινήτων.

Ο τεχνικός έλεγχος των ακινήτων αφορά την καταγραφή πληροφορίας σχετικά με την θέση, την έκταση, τις χρήσεις γης και άλλες πολεοδομικές διατάξεις που αφορούν το ακίνητο, τις κτιριακές εγκαταστάσεις του ακινήτου και στοιχεία των οικοδομικών αδειών, τον έλεγχο τακτοποίησης αυθαιρεσιών αν υπάρχουν και ενδεικτικό υπολογισμό της αντικειμενικής αξίας του ακινήτου. Όλα τα στοιχεία του Τεχνικού ελέγχου έχουν συγκεντρωθεί στην Εφαρμογή Διαχείρισης Ακινήτων της ΠΔΕ που δημιουργήθηκε ως αντικείμενο του έργου.

Στην πορεία της έρευνας και της συλλογής διαθέσιμων πληροφοριών των Τμημάτων Περιουσίας και Προσόδων στις κατά τόπους Περιφερειακές Ενότητες, η λίστα ακινήτων στην κυριότητα της ΠΔΕ εμπλουτίστηκε. Από τα στοιχεία αυτά, κάποια ακίνητα όπως οι εκτάσεις της Λίμνης Αγουλινίτσας έπρεπε να καταταμηθούν σύμφωνα με τις δηλώσεις κτηματολογίου, πέντε (5) νέα ακίνητα διαπιστώθηκαν στην κυριότητα της ΠΔΕ, ένα (1) στην ΠΕ Αχαΐας και τέσσερα (4) στην ΠΕ Ηλείας. **Σύνολο: 90 ακίνητα**

Αυτοψίες έχουν πραγματοποιηθεί για όλα τα ακίνητα που έχουν εντοπιστεί και έχει συνταχθεί η σχετική έκθεση αυτοψίας. Η έκθεση αυτοψίας περιλαμβάνει περιγραφή της θέσης του ακινήτου και της έκτασης, υφιστάμενες χρήσεις γης., περιγραφή των κτιριακών εγκαταστάσεων εάν υπάρχουν και συνδέσεις, ε τα δίκτυα υποδομής. Επίσης, οι αυτοψίες συμπληρώνονται με φωτογραφική τεκμηρίωση. Σχετικά με τις οικοδομικές άδειες των ακινήτων ο ανάδοχος πραγματοποίησε έρευνα στα αρχεία των υπηρεσιών της ΠΔΕ για να βρεθούν όσες άδειες ήταν διαθέσιμες.

Ο νομικός έλεγχος συγκέντρωσε τα στοιχεία που βρέθηκαν στα κατά τόπους Υποθηκοφυλακεία για τα ακίνητα της Περιφέρειας Δυτικής Ελλάδας και παραθέτει τις ενέργειες που χρειάζονται από τα όργανα της Περιφέρειας για να καλυφθούν όσα κενά έχουν παρατηρηθεί. Ο νομικός έλεγχος έχει πραγματοποιηθεί για όλες αυτές τις εγγραφές και έχουν ήδη διαβιβαστεί στην ΠΔΕ οι τίτλοι ιδιοκτησίας προς παραλαβή αντιγράφων.

Η έρευνα στα Υποθηκοφυλακεία ανέδειξε μεγαλύτερο όγκο πληροφορίας από τον αρχικά εκτιμώμενο των 78 ακινήτων του Ε9. **Συγκεκριμένα, βρέθηκαν 205 εγγραφές στα αρμόδια Υποθηκοφυλακεία και Κτηματολογικά Γραφεία οι οποίες αφορούν 214 διακριτά χωρικά τεμάχια.** Από αυτά, τρία ακίνητα δεν ανήκουν στην ΠΔΕ πρέπει να αφαιρεθούν από το Ε9 της ΠΔΕ και για άλλα έξι (6) ακίνητα δεν βρέθηκε τίτλος ιδιοκτησίας.

Έχει ήδη δημιουργηθεί μια web Εφαρμογή Διαχείρισης Ακινήτων όπου έχει συμπληρωθεί όλη η διαθέσιμη πληροφορία. Η Εφαρμογή έχει την δυνατότητα για αναζήτηση ενός ακινήτου με βάση την θέση του, τον κωδικό που έχει ορίσει η Μελέτη, τον κωδικό του Ε9, το ΚΑΕΚ, το Υποθηκοφυλακείο ή Κτηματολογικό γραφείο. Από την εφαρμογή δίνεται η δυνατότητα εκτύπωσης της φόρμας των αποτελεσμάτων και χάρτη με την ακριβή θέση του ακινήτου (Για την πλοήγηση στην εφαρμογή απαιτούνται κωδικοί πρόσβασης).

Σημαντικές σημειώσεις

- Το πλήθος των ακινήτων της ΠΔΕ δεν έχει προσδιοριστεί με ακρίβεια. Εκτιμάται στα **211 διακριτά χωρικά τεμάχια αλλά απαιτείται περαιτέρω έλεγχος**. Η απογραφή των περιουσιακών και λοιπών στοιχείων των Περιφερειών, προσδιορίζεται στην παράγραφο 5 του άρθρου 269 του Ν.3852/10, σύμφωνα με τον οποίο θα έπρεπε να έχει υλοποιηθεί σε φάσεις με λήξη το έτος 2012.
- Η μελέτη εξειδικεύει σε αναλυτική καταγραφή των χαρακτηριστικών των ακινήτων (τεχνικός και νομικός έλεγχος).
- Το αντικείμενο του έργου αποτελεί το πρώτο βήμα για την **αξιοποίηση της ακίνητης περιουσίας της ΠΔΕ και την εξοικονόμηση πόρων**. Συγκεκριμένα:
- Οι ΟΤΑ σπάνια εξετάζουν αν η χρήση των επιμέρους ακινήτων είναι η κατάλληλη από την πλευρά του κόστους ευκαιρίας, του τρόπου διαχείρισης και χρηματοδότησης, ή αν ταιριάζει με τον μακροπρόθεσμο σχεδιασμό και τις ανάγκες τους. Ένα άλλο βασικό χαρακτηριστικό είναι ότι πολύ συχνά οι ΟΤΑ αγνοούν τη σημαντικότητα του ισολογισμού στη λήψη αποφάσεων σχετικά με την ιδιοκτησία τους. Ο ισολογισμός ταυτοποιεί όλα τα πάγια και τις υποχρεώσεις, τα οποία έχουν χρηματοοικονομική αξία για τον οργανισμό. Είναι προφανές ότι ζούμε σε μια εποχή και σε ένα οικονομικό περιβάλλον που η διαχείριση χαρτοφυλακίου της ακίνητης περιουσίας της Περιφέρειάς μας είναι αναγκαιότητα.
- Η διαχείριση της ακίνητης περιουσίας από δημόσιους φορείς περιλαμβάνει τις ίδιες δραστηριότητες απόκτησης, κατοχής και διάθεσης, αλλά και δύο επιπρόσθετες: την **παραχώρηση γης για ανάπτυξη**, και τη **δημόσια συμμετοχή σε ανάπτυξη γης**. Ενώ η έννοια της «διάθεσης» υπονοεί τη μεταβίβαση της γης από το δημόσιο στον ιδιωτικό τομέα μέσω της κτηματαγοράς χωρίς ειδικούς περιορισμούς στη χρήση της, η έννοια της «παραχώρησης» υπονοεί την απόδοση της χρήσης της γης (η οποία είναι αποφασισμένη από το δημόσιο φορέα) σε συγκεκριμένο αποδέκτη, εκτός των διαδικασιών της κτηματαγοράς και χωρίς τη μετάθεση της κυριότητας.
- Στην ΠΔΕ στοχεύουμε σε μία ολοκληρωμένη «Στρατηγική διαχείρισης της ακίνητης περιουσίας» και συγκεκριμένα: την πολιτική ανάπτυξης και εκμετάλλευσης ακινήτων κυριότητας της ΠΔΕ έτσι ώστε να σχεδιάζονται με βάση τις διαμορφωμένες ανάγκες παροχής υπηρεσιών, να επιτυγχάνεται η μεγιστοποίηση των αποδόσεων και της υπεραξίας με τη χρησιμοποίηση περιορισμένης χρηματοδότησης και να

διαμορφώνεται μια μακροχρόνια στρατηγική που θα περιλαμβάνει τις μελλοντικές χρήσεις, τα κόστη λειτουργίας και διαχείρισης και τον προσδιορισμό του κύκλου ζωής των ακινήτων.

- Για να επιτύχουμε τη μέγιστη δυνατή εκμετάλλευση της ακίνητης περιουσίας μας, θα πρέπει να είμαστε σε θέση να γνωρίζουμε το ύψος και το επίπεδο των παρεχόμενων υπηρεσιών προς τους πολίτες, σε σχέση με τα ακίνητα μας και να προβλέπουμε τη μελλοντική ζήτηση αναγκών, να γνωρίζουμε το ιδιοκτησιακό καθεστώς, τα φυσικά χαρακτηριστικά και τη χρησιμότητα των ακινήτων καθώς και να υπολογίζουμε την απόδοση τους, να προβλέπουμε τις μελλοντικές τάσεις και τη χρονική περίοδο απαξίωσης τους, να σχεδιάζουμε και επαναπροσδιορίζουμε στόχους για κάθε ακίνητο, να αναλύουμε εναλλακτικές λύσεις, να καθορίζουμε προτεραιότητες και να διαμορφώνουμε προϋπολογισμούς και τέλος, να επιτυγχάνουμε τη βέλτιστη λειτουργία και αξιοποίηση και να ελέγχουν το κόστος λειτουργίας και διαχείρισης.
- Στο πλαίσιο προσαρμογής των οικονομικών της στοιχείων στις νέες συνθήκες που επικρατούν στην αγορά ακινήτων και προσαρμογής του κόστους χρήσης ιδιοκτητητων και μισθωμένων ακινήτων της, η Περιφέρεια Δυτικής Ελλάδας θα πρέπει να καταγράψει και να επικαιροποιήσει όλα τα ακίνητα που διαθέτει ή χρησιμοποιεί σε όλες τις περιφερειακές ενότητες, σύμφωνα με την εξής κατηγοριοποίηση:
-ακίνητα ιδιοκτησίας της που χρησιμοποιεί για τη στέγαση των υπηρεσιών της
-μισθώματα που καταβάλλει σε τρίτους για τη στέγαση των υπηρεσιών της και
-ακίνητα ιδιοκτησίας της που μισθώνει σε τρίτους.
- Στόχος είναι η συγκέντρωση των ακινήτων ιδιοκτησίας της Περιφέρειας Δυτικής Ελλάδας σε ενιαίο Μητρώο, ο έλεγχος, η κατηγοριοποίηση, η ιεράρχηση, η αρχική αξιολόγησή τους και η αποτίμησή τους με διάφορες παραμέτρους (είδος, πληρότητα, οικιστική θέση, πολεοδομική κατάσταση, αντικειμενικές και εμπορικές αξίες κ.ά.).
- Η σύνθεση και η χρήση του «**χαρτοφυλακίου**» της ΠΔΕ μπορεί να διαμορφωθεί με τέτοιο τρόπο ώστε να εξυπηρετήσει καλύτερα τους στόχους της τοπικής κοινωνίας. Τα πάγια έχουν χρηματοοικονομική αξία για τον φορέα.

Pilot Polder και Άλλες Διεκδικήσεις

- Δωρεάν παραχώρηση στην Περιφέρεια δυτικής Ελλάδας της χρήσης των με αριθμ. 6, 7B, 7N, 9B, 9N, 10B, 10N, 11B, 11N, 12B, 12N, 13B, 13N, 14B, 14N, 15 ΚΑΙ 16 ακινήτων συνολικού εμβαδού 1.302.370,31 τμ εντός του αγροκτήματος pilot polder του Δήμου Μεσολογγίου της ΠΕ Αιτ/νίας, για κοινωφελή σκοπό – ενεργειακές κοινότητες. Η διάρκεια παραχώρησης ορίζεται στα 40 έτη.
- Εκχώρηση της χρήσης του κτιρίου πρώην Πρακτικού Γεωργικού Σχολείου Πατρών για την στέγαση των υπηρεσιών της ΔΑΟΚ από το Υπουργείο Αγροτικής Ανάπτυξης. Η διάρκεια παραχώρησης ορίζεται στα 30 έτη και έχει ενταχθεί στο πρόγραμμα

Creative@Hubs του Interreg Ελλάδα - Ιταλία για ανακαίνιση, με εξασφαλισμένη χρηματοδότηση 1.100.000,00€.

- Παραχώρηση χρήσης του ακινήτου με ΑΒΚ. 859Α Ν. Αχαΐας για την λειτουργία ΚΤΕΟ και κατασκευή κτιρίου Δ/νσης Μεταφορών και Επικοινωνιών Π.Ε Αχαΐας. Η διάρκεια παραχώρησης ορίζεται στα 5 έτη.

Προμήθεια οχημάτων για τις ανάγκες της ΠΔΕ, με την διαδικασία της λειτουργικής χρονομίσθωσης (operational leasing)

Στα πλαίσια του εξορθολογισμού και ενίσχυσης των υποχρεώσεων και δυνατοτήτων των υπηρεσιών των Περιφερειακών μας Ενοτήτων, που αφορούν στην άσκηση των καθημερινών τους υπηρεσιακών και ελεγκτικών τους αρμοδιοτήτων, όπως αυτές προκύπτουν από τους οικείους Νόμους και διατάξεις, και μετά από εισηγήσεις των υπηρεσιακών μας στελεχών προχωρήσαμε με εντολή του Περιφερειάρχη στην απεικόνιση και στην μελέτη των μέσων μετακίνησης (επιβατικών οχημάτων) που χρησιμοποιούν οι υπηρεσίες μας σήμερα και που είναι αποτέλεσμα του προγραμματισμού και των προμηθειών παρελθόντων ετών. Από την συγκεκριμένη μελέτη προέκυψαν ενδιαφέροντα στοιχεία τα οποία μας οδήγησαν στην ψήφιση από την οικονομική επιτροπή το μήνα Ιούνιο την έγκριση προμήθειας 32 οχημάτων και εξ αυτών κατ' εξαίρεση έγκριση προμήθειας 10 οχημάτων άνω των 1.400cc, για τις ανάγκες της Π.Δ.Ε, με την διαδικασία της λειτουργικής χρονομίσθωσης (operational leasing). Παράλληλα δρομολογούμε την απόσυρση 24 οχημάτων με ταυτόχρονη δωρεά των περισσοτέρων από αυτά σε φορείς της Περιφέρειας κατόπιν αιτημάτων που μας έχουν αποστείλει.

Στις 27/7/2021 είχαμε την έγκριση της προμήθειας 28 αυτοκινήτων από την Αποκεντρωμένη Διοίκηση Πελοποννήσου, Δυτικής Ελλάδας και Ιονίου και στις 17 Αυγούστου 2021 την έγκριση προμήθειας 4 αυτοκινήτων από το Υπουργείο Εσωτερικών. Στη συνέχεια συντάχθηκε τεχνικό δελτίο και σχέδιο διακήρυξης το οποίο ολοκληρώθηκε στα τέλη του Δεκεμβρίου 2021. Ταυτόχρονα έχουν επιλεγεί οι φορείς στους οποίους θα παραχωρηθούν τα οχήματα που αποσύρονται. Αναμένεται η διενέργεια διαγωνισμού και ολοκλήρωσή του εντός του 1ου τριμήνου του 2022.

Στο πλαίσιο του παραπάνω έργου προμήθειας 28 αυτοκινήτων με την διαδικασία της λειτουργικής χρονομίσθωσης (operational leasing) έχουν επιλεγεί 21 κοινωνικοί φορείς στους οποίους θα παραχωρηθούν τα οχήματα που αποσύρονται και είναι κατάλληλα προς κυκλοφορία. Με αυτόν τον τρόπο η ΠΔΕ αποδεικνύει εμπράκτως τι υψηλό αίσθημα Κοινωνικής Ευθύνης που τη χαρακτηρίζει, δίδοντας τη δυνατότητα σε όλους αυτούς τους φορείς να προσφέρουν το καθημερινό κοινωνικό έργο τους με μεγαλύτερη ευκολία τουλάχιστον όσο αφορά τις ανάγκες τους για μεταφορές και κινητικότητα.

Ανθρώπινο Δυναμικό

Παρακάτω παρατίθεται ο πίνακας κατανομής των υπαλλήλων της ΠΔΕ ανά είδος υπαλληλικής σχέσης:

Πίνακας 1: Αριθμός υπαλλήλων ανά Περιφερειακή Ενότητα

	Σχέση Εργασίας	Αιτ/νια	Αχαΐα	Ηλεία	Σύνολο
ΑΡΙΘΜΟΣ ΥΠΑΛΛΗΛΩΝ	Μόνιμοι Υπάλληλοι	175	363	129	667
	ΙΔΑΧ	61	44	30	135
	ΙΔΟΧ	20	9	11	40
	Προγράμματα ΟΑΕΔ (55-67)	10	14	11	35
	2μηνες/4μηνες συμβάσεις	-	-	5	5
	Έκτακτο προσωπικό (COVID-19-19)	13	18	8	39
	Μετατάξεις Υπαλλήλων	8	3	2	13
	Αποσπάσεις Υπαλλήλων	1	4	2	7
	Επιμόρφωση Υπαλληλικού Προσωπικού	15	35	10	60
	Πρακτική Άσκηση (ΑΕΙ, ΤΕΙ, ΙΕΚ)	3	19	12	34
	Μαθητεία ΟΑΕΔ (ΕΠΑΣ-ΕΠΑΛ)	-	14	1	15
	Ασκούμενοι δικηγόροι	2	3	-	5
	Συνταξιοδοτήσεις υπαλλήλων	7	10	10	27
	Προγραμματισμός προσλήψεων τακτικού προσωπικού	9	14	8	31
	Προγραμματισμός νέου προγράμματος ΟΑΕΔ 55-67	21	23	16	60
	Θέσεις στον Α΄ κύκλο ΕΣΚ	22	29	21	72
	Θέσεις στον Β΄ κύκλο ΕΣΚ	14	27	19	60
	Συμβάσεις Μίσθωσης Έργου στο πλαίσιο Επαϊκών Συγχρηματοδοτούμενων Προγραμμάτων	-	14	-	14

Η ΠΔΕ στελεχώνεται από επτακόσιους οκτακόσιοι δυο **(802) υπαλλήλους** (μόνιμοι και ΙΔΑΧ), εκ των οποίων το 45% είναι γυναίκες και το 55% άνδρες. Οι πολυπληθέστερες υπηρεσίες του οργανισμού είναι η Γενική Διεύθυνση Αναπτυξιακού Προγραμματισμού, Περιβάλλοντος και Υποδομών (193 υπάλληλοι) και η Γενική Διεύθυνση Περιφερειακής Αγροτικής Οικονομίας και Κτηνιατρικής (169 υπάλληλοι). Πιο αναλυτικά, η κατανομή των εργαζομένων σε επίπεδο γενικών διευθύνσεων και αυτοτελών τμημάτων/ υπηρεσιών αποτυπώνεται στον πίνακα και που ακολουθεί (Πίνακας 1) .

Πίνακας 2: Αριθμός υπαλλήλων και τμημάτων ανά υπηρεσία σε φθίνουσα κατάταξη

Υπηρεσία (Γενική Διεύθυνση/Αυτοτελές Τμήμα)	Αριθμός υπαλλήλων
Γενική Διεύθυνση Αναπτυξιακού Προγραμματισμού, Περιβάλλοντος και Υποδομών	193
Γενική Διεύθυνση Περιφερειακής Αγροτικής Οικονομίας και Κτηνιατρικής	169
Γενική Διεύθυνση Εσωτερικής Λειτουργίας	138
Γενική Διεύθυνση Μεταφορών και Επικοινωνιών	105
Γενική Διεύθυνση Ανάπτυξης	79
Γενική Διεύθυνση Δημόσιας Υγείας και Κοινωνικής Μέριμνας	68
Γραφείο Περιφερειάρχη και Γραφεία Αντ/ρχών	24
Αυτοτελής Διεύθυνση Πολιτικής Προστασίας	10
Περιφερειακό Ταμείο Ανάπτυξης	6
Νομική Υπηρεσία	3
Αυτοτελές Τμήμα ΠΑΜ- ΠΣΕΑ	3
Αυτοτελές Τμήμα Εσωτερικού Ελέγχου	1
Αυτοτελές Γραφείο Τύπου και Δημοσίων Σχέσεων	1
Γραφείο Συμπαραστάτη του Πολίτη και της Επιχείρησης	2
Σύνολο	802

Πάνω από το 50% των υπαλλήλων της ΠΔΕ εργάζονται στις υπηρεσίες της έδρας της ΠΔΕ γεγονός που δικαιολογείται λόγω της ύπαρξης περισσότερων διοικητικών υπηρεσιών και την κάλυψη μεγαλύτερων αναγκών, ενώ οι υπόλοιποι κατανέμονται στις περιφερειακές ενότητες Ηλείας και Αιτωλοακαρνανίας σύμφωνα με το κατωτέρω διάγραμμα 1:

Διάγραμμα 1: Προσωπικό ανά Περιφερειακή Ενότητα

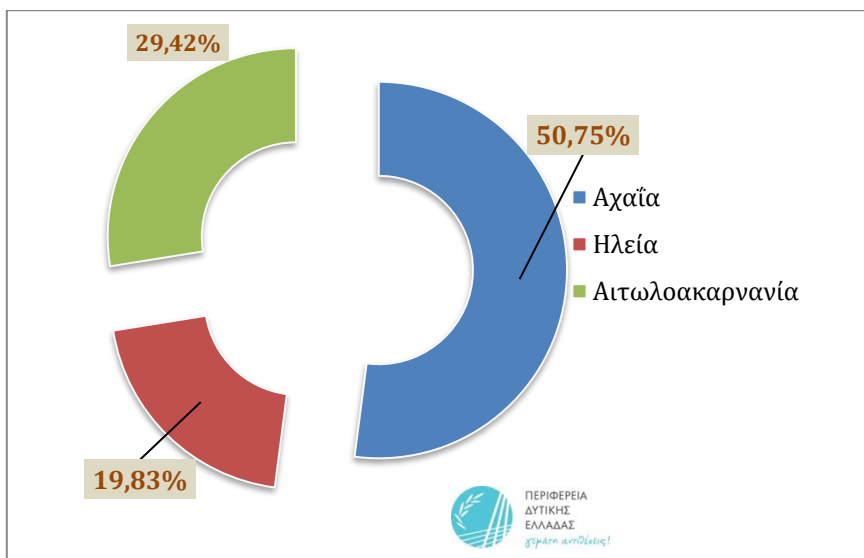

Όσον αφορά τη μορφή της εργασιακής σχέσης, όπως φαίνεται στο παρακάτω διάγραμμα (Διάγραμμα 2), σχεδόν το σύνολο των υπαλλήλων διαθέτουν μόνιμη σχέση εργασίας με την Περιφέρεια, με το 83% να είναι μόνιμοι υπάλληλοι και το 16% υπάλληλοι Ιδιωτικού Δικαίου Αορίστου Χρόνου (ΙΔΑΧ). Εξαιρέση αποτελούν οι θέσεις εργασίας των δικηγόρων για την υποστήριξη της νομικής υπηρεσίας καθώς οι προσλήψεις γίνονται με έμμισθη εντολή.

Διάγραμμα 2: Είδος εργασιακής σχέσης

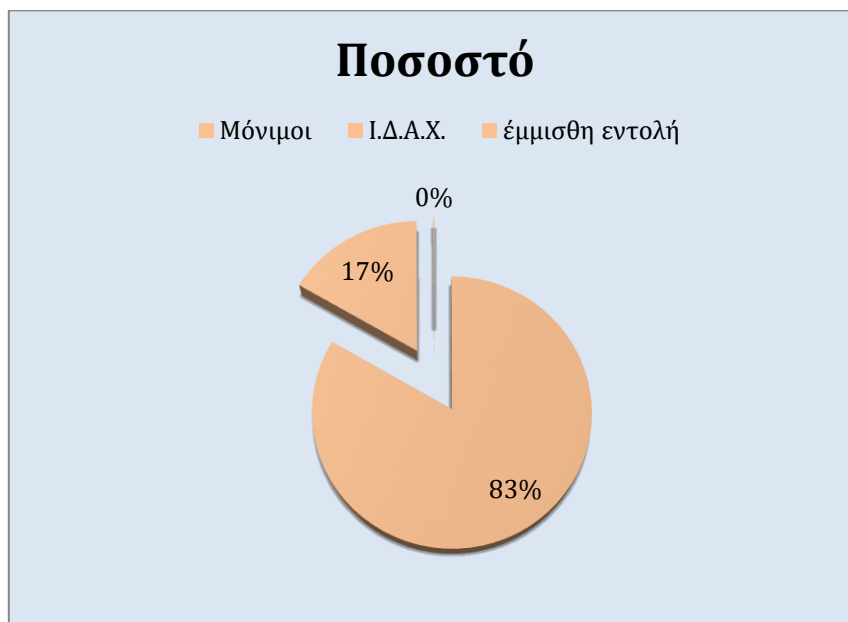

i. Προγραμματισμός και Υλοποίηση Προσλήψεων

Ως προς το **τακτικό προσωπικό** στάλθηκε αίτημα στο Υπουργείο Εσωτερικών μέσω του ετήσιου προγραμματισμού προσλήψεων έτους 2022 για τον διορισμό 31 υπαλλήλων για το οποίο εκκρεμεί η έγκριση από το Υπουργείο Εσωτερικών.

Επίσης στο ΦΕΚ 66 Α'/31.12.2021 εκδόθηκε προκήρυξη για την πλήρωση 15 θέσεων μόνιμου προσωπικού που εκκρεμούσε από τις εγκρίσεις του προγραμματισμού προσλήψεων των ετών 2020 και 2021, ενώ παράλληλα .

Ως προς το **έκτακτο προσωπικό** προγραμματίστηκαν και υλοποιήθηκαν στο πλαίσιο του ετήσιου προγραμματισμού τα κατωτέρω:

- η πρόσληψη έξι υπαλλήλων με σύμβαση εργασίας ιδιωτικού δικαίου ορισμένου χρόνου (8 μήνες) κατόπιν έγκρισης της Επιτροπής ΠΥΣ 33/2006,
- η παράταση των συμβάσεων δέκα έξι υπαλλήλων με σχέση εργασίας ιδιωτικού δικαίου ορισμένου χρόνου για την αντιμετώπιση των αυξημένων και επείγουσών αναγκών λόγω εμφάνισης και διασποράς του COVID-19-19
- η πρόσληψη 16 ωφελούμενων του Προγράμματος απασχόλησης μακροχρόνια ανέργων ηλικίας 55-67 του ΟΑΕΔ , καθώς και ο προγραμματισμός και η έγκριση επιπλέον 60 θέσεων για το έτος 2022,
- τον Οκτώβριο του 2021 με απόφαση της Οικονομικής Επιτροπής εγκρίθηκε η πρόσληψη 60 ατόμων από τον ΟΑΕΔ στα πλαίσια του προγράμματος 55-67 που αφορούν τις 3 Περιφερειακές Ενότητες εξής: ΠΕ ΑΧΑΪΑΣ (23) ΠΕ ΗΛΕΙΑΣ (16) ΠΕ ΑΙΤΩΛΟΑΚΑΡΝΑΝΙΑΣ(21). Αναμένεται η πρόσληψή τους στις αρχές του 2022.
- η υπογραφή σύμβασης μίσθωσης έργου με οκτώ νέους συνεργάτες στο πλαίσιο του συγχρηματοδοτούμενου προγράμματος εδαφικής συνεργασίας «Interreg Ελλάδας Ιταλίας 2014-2020».
- ο προγραμματισμός και η αποστολή αιτήματος στην Επιτροπή ΠΥΣ 33/2006 για την έγκριση πρόσληψης 28 ατόμων με σύμβαση εργασίας ιδιωτικού δικαίου ορισμένου χρόνου (8 μήνες). Εγκρίθηκαν 15 θέσεις και εντός του πρώτου εξαμήνου του τρέχοντος έτους θα ολοκληρωθεί η πρόσληψή τους.

ii. Μετατάξεις - Αποσπάσεις

Ολοκληρώθηκαν οι μετατάξεις δώδεκα υπαλλήλων στις υπηρεσίες της έδρας, ΠΕ Αιτωλοακαρνανίας, ΠΕ Αχαΐας και ΠΕ Ηλείας που εκκρεμούσαν από τον Α' κύκλο του έτους 2021 του Ενιαίου Συστήματος Κινητικότητας.

Παράλληλα, στο πλαίσιο της εφαρμογής του Β' κύκλου του 2021 του Ενιαίου Συστήματος Κινητικότητας (Ε.Σ.Κ.) που καθιερώθηκε με το νόμο 4440/2016, εστάλη αίτημα στο αρμόδιο Υπουργείο για την μετάταξη 60 υπαλλήλων στην Περιφέρεια το οποίο και εγκρίθηκε ενώ η διαδικασία ολοκλήρωσης των μετατάξεων δεν έχει ολοκληρωθεί ακόμη.

Αρχές του χρόνου ξεκίνησαν και ολοκληρώθηκαν μέσα στο Φεβρουάριο οι διαδικασίες πρόσληψης 45 εργαζομένων σύμφωνα με τη δυνατότητα που δόθηκε από την Κυβέρνηση για πρόσληψη εργαζομένων στο πλαίσιο της αντιμετώπισης του COVID-19 -19.

Ο στόχος για το έτος 2022 είναι η ολοκλήρωση της διαδικασίας του Β΄ κύκλου κινητικότητας του 2021, η συμμετοχή της Περιφέρειας στον επόμενο κύκλο του 2022 με την κατάθεση αιτήματος για μετατάξεις βάσει της ιεράρχησης των αναγκών των υπηρεσιών και η ολοκλήρωση της διαδικασίας για τις θέσεις που θα εκδηλωθεί ενδιαφέρον.

Ως προς τις αποσπάσεις ολοκληρώθηκε η απόσπαση τεσσάρων υπαλλήλων για τη στελέχωση των γραφείων των αιρετών (Περιφερειάρχη και Αντιπεριφερειάρχων) με τις διατάξεις του ν.3852/2010.

iii. Επιμόρφωση υπαλλήλων

Για το έτος 2021 και εξαιτίας των έκτακτων μέτρων λόγω διασποράς του κορωνοϊού είχε ανασταλεί ο προγραμματισμός για την πραγματοποίηση νέων σεμιναρίων κλειστού τύπου και πραγματοποιήθηκαν μόνο ατομικά σεμινάρια εξ' αποστάσεως σε περίπου 35 υπαλλήλους όλων των κατηγοριών της έδρας και της ΠΕ Αχαΐας.

Για το έτος 2022, ο στόχος είναι να πραγματοποιηθεί για πρώτη φορά στην Περιφέρεια Δυτικής Ελλάδας με τρόπο μεθοδικό και οργανωμένο η ανίχνευση των εκπαιδευτικών αναγκών προκειμένου να σχεδιαστούν και να προγραμματιστούν νέα σεμινάρια κλειστού τύπου σε συνεργασία με το Ινστιτούτο Επιμόρφωσης για συγκεκριμένες ομάδες υπαλλήλων της Περιφέρειας Δυτικής Ελλάδας, στα αντικείμενα που θα αναδειχθούν από την εν λόγω ανίχνευση.

iv. Αξιολόγηση προσωπικού

Ολοκληρώθηκε η οριστικοποίηση από την Ειδική Επιτροπή Αξιολόγησης (ΕΕΑ) του άρθρου 21 του ν.4369/2016 των εκθέσεων αξιολόγησης του προσωπικού για τα έτη 2019 σύμφωνα με τις διατάξεις του ν.4369/2016. Επιπλέον, κοινοποιήθηκαν στους ενδιαφερόμενους υπαλλήλους τις εκθέσεις αξιολόγησης του έτους 2019, οποίες δεν απαιτούσαν την εξέτασή τους από την ΕΕΑ. Τέλος, προχώρησαν σε όλες τις προβλεπόμενες ενέργειες για την προεργασία και τη διεξαγωγή της αξιολόγησης των υπαλλήλων της ΠΔΕ για το έτος 2021.

Ψηφιακό οργανόγραμμα - Περιγράμματα θέσεων εργασίας

Στο πλαίσιο του προγραμματισμού και της υλοποίησης α) των κύκλων του 2021 του Ενιαίου Συστήματος Κινητικότητας του ν.4440/2016, β) του πολυετούς (2022-2025) και του ετήσιου προγραμματισμού προσλήψεων τακτικού προσωπικού αλλά και γ) της διαχείρισης των οργανικών θέσεων της ΠΔΕ, από τη Διεύθυνση Διοίκησης πραγματοποιήθηκε ο συντονισμός των ενεργειών για την ενημέρωση και ενσωμάτωση των σχετικών αλλαγών στο ψηφιακό οργανόγραμμα που είναι αναρτημένο στην ειδική εφαρμογή του Μητρώου Ανθρώπινου

Δυναμικού του Ελληνικού Δημοσίου, καθώς και την επεξεργασία και την επικαιροποίηση των ειδικών περιγραμμάτων θέσεων εργασίας στο σύνολο των οργανικών θέσεων του Φορέα, σύμφωνα με τις οδηγίες και τις εγκυκλίους του Υπουργείου Εσωτερικών, τα οποία υλοποιήθηκαν από τα Διοικητικά των Περιφερειακών Ενοτήτων.

Άλλες Ενέργειες

- **COVID-19:** Οι Διευθύνσεις Διοικητικού ανέλαβαν το συντονισμό και την εφαρμογή των οδηγιών του εποπτεύοντος Υπουργείου ως προς τις δικαιούμενες άδειες, την προστασία των ευπαθών ομάδων των υπαλλήλων, τον σχεδιασμό πλάνου εργασιών, την παρακολούθηση της καθημερινής προσέλευση των υπαλλήλων και γενικότερα την υποβοήθηση της προσαρμογής και της ορθής εφαρμογής των μέτρων αντιμετώπισης της διασποράς του κορωνοϊού εκ μέρους των υπηρεσιών και του ανθρώπινου δυναμικού.
- **Πρακτική άσκηση:** Ο θεσμός της πρακτικής άσκησης υποστηρίζεται θερμά από την Περιφέρεια Δυτικής Ελλάδας η οποία με σχετικές αποφάσεις των συλλογικών της οργάνων προσφέρει θέσεις πρακτικής άσκησης και μαθητείας προκειμένου σπουδαστές, διαφόρων εκπαιδευτικών δομών, να πραγματοποιήσουν την πρακτική τους άσκηση. Ειδικότερα κατά το έτος 2021 πραγματοποίησαν την πρακτική τους άσκηση σπουδαστές των κάτωθι εκπαιδευτικών δομών: Ασκούμενοι δικηγόροι, Μαθητεία ΟΑΕΔ, ΕΠΑΛ Μεταλλουργικό έτος– Τάξη Μαθητείας, Πρακτική ΤΕΙ, Πρακτική ΑΕΙ, Πρακτική ΙΕΚ.
- **Σύμβαση συντήρησης και επισκευής εκτυπωτικών μηχανημάτων και στις 3 Π.Ε.:** Από τις αρχές του 2021 έγινε πλήρης καταγραφή των εκτυπωτικών μηχανημάτων και των τριών Περιφερειακών ενοτήτων η οποία και ολοκληρώθηκε στο τέλος του 1ου εξαμήνου με τη σύνταξη οικονομοτεχνικής μελέτης. Ακολούθησε αίτημα στο διατάκτη για βεβαίωση ύπαρξης πίστωσης προκειμένου να ξεκινήσει η διαδικασία διαγωνισμού για ανάδοχο στις 4/12/2021.
- **Μεταφορά του Τμήματος Μεταφορών Αιγίου σε νέο κτίριο:** Μετά από έλεγχο του τεχνικού ασφάλειας διαπιστώθηκε άμεση ανάγκη μεταφοράς της υπηρεσίας της Διεύθυνσης Μεταφορών Αιγίου σε νέο κτίριο. Αναζητήθηκε νέο κτίριο και σε συνεννόηση με το Δήμο Αιγίου ξεκίνησε η διαδικασία μεταφοράς τον Απρίλιο του 2021. Αρχικά υποβλήθηκε αίτημα για παραχώρηση από το Δήμο Αιγίου κτιρίου που έχει παραχωρηθεί από τον ΟΑΕΔ. Ο δήμος Αιγίου πήρε σχετική απόφαση παραχώρησης η οποία εστάλη στον ΟΑΕΔ τον Ιούνιο του 2021 προκειμένου να μας αποσταλεί η παραχώρηση, ώστε στη συνέχεια να προβούμε στις απαραίτητες εργασίες που έχουμε ήδη προγραμματίσει προκειμένου να προβούμε στην μεταφορά της υπηρεσίας. Η έγκριση του ΟΑΕΔ πάρθηκε στις 3 Αυγούστου και η τελική απόφαση του Υπουργού Εργασίας και Κοινωνικών Υποθέσεων κ. Χατζηδάκη λήφθηκε στις 4 Νοεμβρίου. Αναμένεται η υπογραφή της σχετικής σύμβασης του χρησιδανείου μεταξύ ΟΑΕΔ και Περιφέρειας Δυτικής Ελλάδας προκειμένου να ξεκινήσουν οι εργασίες διαμόρφωσης

του χώρου και στη συνέχεια εντός του πρώτου τριμήνου του 2022 να γίνει η μεταφορά του Τμήματος Μεταφορών Αιγίου.

- Παροχή απόψεων και στοιχείων σε δικαστικές και εισαγγελικές αρχές ή σε ανεξάρτητες αρχές-σώματα ελέγχου.
- Πειθαρχικός έλεγχος υπαλλήλων.
- Έκδοση κανονιστικών πράξεων που δημοσιεύονται σε ΦΕΚ όπως ο ορισμός Αντιπεριφερειάρχων, η μεταβίβαση αρμοδιοτήτων στους Αντιπεριφερειάρχες, η Απόφαση καθιέρωσης 24ωρης λειτουργίας υπηρεσιών της ΠΔΕ, η καθιέρωση αποζημίωσης για την υπερωριακή απασχόληση των υπαλλήλων της ΠΔΕ κλπ.
- Σύνταξη και υποβολή καταλόγου υπόχρεων σε ετήσιες Δηλώσεις Περιουσιακής Κατάστασης (Πόθεν Έσχες).
- Εκλογές ανάδειξης αιρετών εκπροσώπων στο Υπηρεσιακό και στο Πειθαρχικό Συμβούλιο Υπαλλήλων ΠΔΕ.
- Συντονισμός διαδικασίας συμπλήρωσης και υποβολής στο Ελεγκτικό Συνέδριο των υπεύθυνων δηλώσεων του ν.1256/1982 περί πρόσθετων αμοιβών.
- Σύνταξη καταλόγου ενόρκων δικαστικού έτους 2021.
- Παροχή επιστημείωσης της σφραγίδας της Χάγης (Apostille).
- Προέγκριση και έγκριση κίνησης των αυτοκινήτων των Υπηρεσιών της έδρας και της ΠΕ Αχαΐας.
- Διεκπεραίωση των ενεργειών που έχουν σχέση με τη λειτουργία και κίνηση των ανωτέρω οχημάτων (καύσιμα, service, ανταλλακτικά, επισκευές κ.λπ.).

Τομέας Οικονομικού και Δημοσιονομικού Ελέγχου

Στις αρμοδιότητες της Διεύθυνσης Οικονομικού- Δημοσιονομικού Ελέγχου ανάγονται ιδίως η συγκέντρωση και επεξεργασία των αναγκαίων στοιχείων για την κατάρτιση, τροποποίηση και παρακολούθηση εκτέλεσης του προϋπολογισμού της Περιφέρειας, του απολογισμού και κάθε οικονομικής κατάστασης, καθώς και η διενέργεια των δημοσιονομικών δεσμεύσεων, ο έλεγχος, εκκαθάριση και εντολή πληρωμής όλων των δαπανών της Περιφέρειας. Η Διεύθυνση Οικονομικού- Δημοσιονομικού Ελέγχου έχει επίσης ως αρμοδιότητα την καταγραφή, αξιοποίηση και προστασία της περιουσίας της Περιφερειακής Ενότητας, στην οποία βρίσκεται η έδρα της Περιφέρειας, την αξιοποίηση όλων των δυνατοτήτων δημιουργίας και απόκτησης εσόδων, την πληρωμή κάθε είδους δαπάνης και τη λογιστική και ταμειακή διαχείριση, την εκκαθάριση της μισθοδοσίας και των πάσης φύσεως αποδοχών του προσωπικού και της αντιμισθίας των αιρετών εκπροσώπων, την κατάρτιση και εκτέλεση του προγράμματος προμηθειών και την τήρηση των απαιτούμενων αρχείων, βιβλίων και στοιχείων. Η εν λόγω Διεύθυνση αποτελείται από τις εξής οργανικές μονάδες (τμήματα):

- Τμήμα Προϋπολογισμού και Δημοσιονομικών Αναφορών, με έδρα την Πάτρα και χωρική αρμοδιότητα σε όλη την Περιφέρεια Δυτικής Ελλάδας.

- Τμήμα Ταμειακής Υπηρεσίας, με έδρα την Πάτρα και χωρική αρμοδιότητα σε όλη την Περιφέρεια Δυτικής Ελλάδας.
- Τμήμα Οικονομικής Διαχείρισης, με έδρα την Πάτρα και χωρική αρμοδιότητα σε όλη την Περιφέρεια Δυτικής Ελλάδας.
- Τμήμα Οικονομικής Υποστήριξης ΠΕ Αιτωλοακαρνανίας με έδρα το Μεσολόγγι και χωρική αρμοδιότητα στην ΠΕ Αιτωλοακαρνανίας.
- Τμήμα Οικονομικής Υποστήριξης ΠΕ Ηλείας με έδρα τον Πύργο και χωρική αρμοδιότητα στην ΠΕ Ηλείας.
- Τμήμα Προσόδων και Περιουσίας, με έδρα την Πάτρα και χωρική αρμοδιότητα στην Περιφερειακή Ενότητα Αχαΐας.
- Τμήμα Προμηθειών, με έδρα την Πάτρα και χωρική αρμοδιότητα στην Περιφερειακή Ενότητα Αχαΐας.
- Τμήμα Μισθοδοσίας, με έδρα την Πάτρα και χωρική αρμοδιότητα στην Περιφερειακή Ενότητα Αχαΐας.
- Τμήμα Μισθοδοσίας ΠΕ Αιτωλοακαρνανίας με έδρα το Μεσολόγγι και χωρική αρμοδιότητα στην ΠΕ Αιτωλοακαρνανίας.
- Τμήμα Μισθοδοσίας ΠΕ Ηλείας με έδρα τον Πύργο και χωρική αρμοδιότητα στην ΠΕ Ηλείας.
- Γραφείο Γραμματειακής Υποστήριξης, με έδρα την Πάτρα.

Αναφορικά με τα έσοδα της Περιφέρειας Δυτικής Ελλάδος για το 2021 σε σύγκριση με το οικονομικό έτος 2020, θα πρέπει να τονιστεί πως **υπήρξε μία σημαντική αύξηση της τάξης 2,49% (196.044.163,00 έναντι 191.397.448,79)**

Επίσης το οικονομικό έτος 2021 εκδόθηκαν επί συνόλου **7.542** εντάλματα πληρωμής συνολικού ποσού **135.141.492,14 €**, το οποίο είναι αυξημένο κατά **22,30%** έναντι του προηγούμενου έτους (109.628.248,19 €) και **54,75%** έναντι του 2019 (86.680.272,83).

Πίνακας 3: Πλήθος Αριθμός Χρηματικών Ενταλμάτων ανά ΠΕ - Οικονομικό Έτος 2021

Περιφερειακή Ενότητα	Πλήθος ΧΕ	Συνολική Αξία
Έδρα	1128	4.638.588,12
Περιφ. Ταμείο	12	74.101.223,01
Αχαΐα	3169	28.947.912,19
Αιτ/νία	1502	14.916.979,45
Ηλεία	1731	12.536.789,37
Σύνολα	7542	135.141.492,14

Τα συγκεντρωτικά στοιχεία του προϋπολογισμού Εσόδων και Εξόδων για το έτος 2021 σε επίπεδο Περιφέρειας διαμορφώθηκαν ως εξής:

Συνοπτική έκθεση εκτέλεσης προϋπολογισμού

Τριμηνιαία Έκθεση Εκτέλεσης του Προϋπολογισμού της Περιφέρειας Δυτικής Ελλάδας του 4 ου Τριμήνου οικονομικού έτους 2021.

Α. ΕΣΟΔΑ . Η πορεία είσπραξης των Εσόδων του Προϋπολογισμού με τη συμπλήρωση και του τετάρτου τρίμηνου του έτους 2021 κυμάνθηκε στο 72,34% του διαμορφωμένου προϋπολογισμού, ποσοστό το οποίο θεωρείται πάρα πολύ ικανοποιητικό, αφού αυξήθηκε κατά 11,23% σε σχέση με το προηγούμενο τρίτο τρίμηνο του έτους. Τα ποσοστά για τις ενότητες Αιτωλοακαρνανίας, Αχαΐας, & Ηλίας κυμάνθηκαν σε 44,53%, 80,12% & 58,26% αντίστοιχα. Το ποσοστό οφείλεται αφ' ενός στη σχετικά ομαλή ροή χρηματοδότησης στις βασικότερες κατηγορίες εσόδων, αφ' ετέρου στην εντατική παρακολούθηση της εκτέλεσης του προϋπολογισμού και στην άμεση επέμβαση διόρθωσης των μεγεθών του για να καθίσταται διαρκώς εφαρμόσιμος και ρεαλιστικός. Κατά το αντίστοιχο διάστημα του προηγούμενου έτους (31.12.2020) το ποσοστό πραγματοποίησης των εσόδων κυμάνθηκε στο 72,04% για όλη την Περιφέρεια.

Β. ΕΞΟΔΑ . Η πορεία εκτέλεσης του Προϋπολογισμού δαπανών κατ' αντιστοιχία των εσόδων κατά το τέταρτο τρίμηνο του έτους 2021 κυμαίνονται στο 51,92% για τις τιμολογημένες δαπάνες και στο 51,26% για τις εκκαθαρισμένες και εξοφλημένες δαπάνες, θεωρείται πολύ ικανοποιητική, διότι αφ' ενός οι λειτουργικές δαπάνες με συντονισμένες ενέργειες παραμένουν σε χαμηλό επίπεδο, αφ' ετέρου αυξήθηκαν σε σχέση με το τρίτο τρίμηνο του έτους με στόχο την ταχύτατη προώθηση εξόφλησης των υποχρεώσεων και κυρίως την ελαχιστοποίηση των ληξιπροθέσμων. Τα ποσοστά για τις ενότητες Αιτωλοακαρνανίας, Αχαΐας & Ηλείας κυμάνθηκαν σε 32,42% - 59,69%, 37,99% και 32,17% - 59,45% - 34,73% αντίστοιχα. Στο σημείο αυτό αναφέρουμε ότι στο ποσοστό της Περιφερειακής Ενότητας Αχαΐας περιλαμβάνεται και η κάλυψη δαπανών και δράσεων σε επίπεδο Περιφέρειας. Κατά το αντίστοιχο διάστημα του προηγούμενου έτους (31.12.2020) το ποσοστό των δαπανών κυμάνθηκε για μεν τις τιμολογημένες στο 51,08%, ενώ για τις εκκαθαρισμένες και εξοφλημένες στο 47,88% αντίστοιχα για όλη την Περιφέρεια.

Έχουν πραγματοποιηθεί 2 αναμορφώσεις προϋπολογισμού κατά το δεύτερο εξάμηνο του έτους 2021.

ΕΣΟΔΑ

ΠΡΟΫΠΟΛΟΓΙΣΜΟΣ	ΒΕΒΑΙΩΘΕΝΤΑ	ΕΙΣΠΡΑΧΘΕΝΤΑ
269.048.482,46	196.808.106,45	196.044.163,00

ΕΞΟΔΑ

Προϋπολογισμός	Δεσμευθέντα	Τιμολογηθέντα	Ενταλθέντα	Πληρωθέντα
269.048.482,46	209.931.452,38	136.784.420,56	135.734.483,40	135.051.843,84

Τα ως άνω ποσά αναλύονται κατωτέρω ανά Περιφερειακή Ενότητα ως εξής:

Έδρα και ΠΕ Αχαΐας

ΕΣΟΔΑ

Κ.Α.	ΑΝΑΚΕΦΑΛΑΙΩΣΗ ΕΣΟΔΩΝ	ΠΡΟΥΠΟΛΟΓΙΣΜΟΣ	ΒΕΒΑΙΩΘΕΝΤΑ	ΕΙΣΠΡΑΧΘΕΝΤΑ
0	Επιχορηγήσεις	1.936.748,73	687.119,91	687.119,91
1000	Φόροι, Τέλη και Δικαιώματα υπέρ Ν.Π.Δ.Δ.	26.455.180,11	27.669.265,98	27.669.265,98
2000	Ασφαλιστικές Εισφορές	0,00	0,00	0,00
3000	Έσοδα από επιχειρηματική δραστηριότητα	620.000,00	298.672,23	298.851,51
4000	Προσαυξήσεις, πρόστιμα, χρηματικές ποινές και παράβολα	440.000,00	408.896,67	408.896,67
5000	Λοιπά έσοδα	200,00	553.167,96	553.167,96
6000	Έκτακτα έσοδα	0,00	0,00	0,00
7000	Έσοδα από δάνεια	0,00	0,00	0,00
8000	Έσοδα από παρελθόντα έτη	0,00	0,00	0,00
9000	Έσοδα από επιχορηγήσεις για επενδύσεις	106.783.830,55	79.538.905,57	79.538.905,57
T000	Ταμειακό Υπόλοιπο	50.002.922,43	37.810.021,12	37.810.021,12
	Γενικά Σύνολα:	186.238.881,82	146.966.049,44	146.966.228,72

ΔΑΠΑΝΕΣ

Κ.Α.	ΑΝΑΚΕΦΑΛΑΙΩΣΗ ΕΞΟΔΩΝ	Προϋπολογισμός	Δεσμευθέντα	Τιμολογηθέντα	Ενταλθέντα	Πληρωθέντα
0	Πληρωμές για υπηρεσίας	33.926.175,81	31.481.586,84	21.922.229,97	21.644.074,72	21.593.973,89
1000	Προμήθεια αγαθών & Κεφ. Εξοπλισμού	1.706.516,50	1.327.358,94	576.166,93	558.925,48	558.175,48
2000	Πληρωμές Μεταβιβαστικές	1.000.000,00	773.000,00	644.961,53	644.961,53	644.961,53
3000	Πληρωμές αντικριζόμενες από πραγματοποιούμενα έξοδα	403.518,90	31,20	31,20	31,20	31,20
5000	Διαφ. Κοινές ή Συνθ. Δαπ που δεν εντάσσονται σε κώδικα	1.065.916,67	70.058,90	25.429,10	27.896,60	25.196,60
6000	Κίνηση Κεφαλαίων	3.750,00	3.633,16	3.633,16	3.633,16	3.633,16
9000	Πληρωμές για Επενδύσεις	142.922.144,69	109.981.573,21	84.884.280,99	84.797.664,96	84.791.997,36
A000	Τακτικό Αποθεματικό	5.210.859,25	0,00	0,00	0,00	0,00
	Σύνολα δαπανών	186.238.881,82	143.637.242,25	108.056.732,88	107.677.187,65	107.617.969,22

ΠΕ Αιτωλοακαρνανίας

ΕΣΟΔΑ

Κ.Α.	ΑΝΑΚΕΦΑΛΑΙΩΣΗ ΕΣΟΔΩΝ	ΠΡΟΥΠΟΛΟΓΙΣΜΟΣ	ΒΕΒΑΙΩΘΕΝΤΑ	ΕΙΣΠΡΑΧΘΕΝΤΑ
0000	Επιχορηγήσεις	1.322.798,95	556.814,48	556.814,48
1000	Φόροι, Τέλη και Δικαιώματα υπέρ Ν.Π.Δ.Δ.	16.436.518,52	10.188.670,04	10.188.670,04
2000	Ασφαλιστικές Εισφορές	0,00	0,00	0,00
3000	Έσοδα από επιχειρηματική δραστηριότητα	156.000,00	227.192,03	227.192,03
4000	Προσαυξήσεις, πρόστιμα, χρηματικές ποινές και παράβολα	0,00	307,20	307,20
5000	Λοιπά έσοδα	0,00	1.376,68	1.376,68
6000	Έκτακτα έσοδα	0,00	0,00	0,00
7000	Έσοδα από δάνεια	0,00	0,00	0,00
8000	Έσοδα από παρελθόντα έτη	0,00	0,00	0,00
9000	Έσοδα από επιχορηγήσεις για επενδύσεις	8.802.350,88	923.670,26	923.670,26
A000	Ταμειακό Υπόλοιπο	19.885.823,63	17.284.944,76	16.840.364,34
	Γενικά Σύνολα:	46.603.491,98	29.182.975,45	28.738.395,03

ΔΑΠΑΝΕΣ

Κ.Α.	ΑΝΑΚΕΦΑΛΑΙΩΣΗ ΕΞΟΔΩΝ	Προϋπολογισμός	Δεσμευθέντα	Τιμολογηθέντα	Ενταλθέντα	Πληρωθέντα
0000	Πληρωμές για υπηρεσίες	28.670.776,69	23.630.191,47	11.911.274,26	11.836.921,76	11.831.674,76
1000	Προμ.αγαθών & κεφαλαιακού εξοπλισμού	1.003.590,50	740.742,72	295.585,91	271.166,30	271.166,30
2000	Πληρωμές μεταβιβαστικές	454.940,53	315.940,53	284.000,00	284.000,00	284.000,00
3000	Πληρωμές αντικριζόμενες από πραγματοποιούμενα έσοδα.	0,00	0,00	0,00	0,00	0,00
5000	Διαφ. Κοινές Συνθ.Δαπ. που δεν εντάσσονται σε κώδικα.	483.100,75	247.629,20	63.009,70	61.185,43	61.185,43
6000	Κίνηση Κεφαλαίων	30.454,48	0,00	0,00	0,00	0,00
9000	Πληρωμέςγια επενδύσεις	15.748.366,57	11.870.394,08	2.487.776,98	2.474.081,63	2.474.081,63
A000	Τακτικό αποθεματικό	212.262,46	0,00	0,00	0,00	0,00
	Σύνολα δαπανών	46.603.491,98	36.804.898,00	15.041.646,85	14.927.355,12	14.922.108,12

ΠΕ Ηλείας

ΕΣΟΔΑ

Κ.Α.	ΑΝΑΚΕΦΑΛΑΙΩΣΗ ΕΣΟΔΩΝ	ΠΡΟΥΠΟΛΟΓΙΣΜΟΣ	ΒΕΒΑΙΩΘΕΝΤΑ	ΕΙΣΠΡΑΧΘΕΝΤΑ
0000	Επιχορηγήσεις	380.917,94	264.902,35	258.795,84
1000	Φόροι, Τέλη και Δικαιώματα υπέρ Ν.Π.Δ.Δ.	12.076.801,37	11.325.808,13	11.287.720,43
2000	Ασφαλιστικές Εισφορές	0,00	0,00	0,00
3000	Έσοδα από επιχειρηματική δραστηριότητα	80.000,00	91.258,70	91.258,70
4000	Προσαυξήσεις, πρόστιμα, χρηματικές ποινές και παράβολα	0,00	0,00	0,00
5000	Λοιπά έσοδα	5.000,00	3.905,41	3.905,41
6000	Έκτακτα έσοδα	3.900,00	10.024,30	10.024,30
7000	Έσοδα από δάνεια	0,00	0,00	0,00
8000	Έσοδα από παρελθόντα έτη	0,00	0,00	0,00
9000	Έσοδα από επιχορηγήσεις για επενδύσεις	9.975.892,14	1.470.999,10	1.470.999,10
T000	Ταμειακό Υπόλοιπο	13.683.597,21	7.492.183,57	7.216.835,47
	Γενικά Σύνολα:	36.206.108,66	20.659.081,56	20.339.539,25

ΔΑΠΑΝΕΣ

Κ.Α.	Ανακεφαλαίωση Εξόδων	Προϋπολογισμός	Δεσμευθέντα	Τιμολογηθέντα	Ενταλθέντα	Πληρωθέντα
0000	Πληρωμές για υπηρεσίες	17.784.133,15	15.675.055,26	9.308.959,95	8.918.653,47	8.913.377,32
1000	Προμ. αγαθών & κεφαλαιακού εξοπλισμού	1.268.200,00	789.882,52	308.574,08	259.630,63	256.730,63
2000	Πληρωμές Μεταβιβαστικές	119.000,00	61.500,00	59.000,00	59.000,00	61.000,00
3000	Πληρωμές αντικριζόμενες από πραγματοποιούμενα έσοδα.	17.000,00	2.200,00	0,00	0,00	0,00
5000	Διαφ. Κοινές Συνθ. Δαπ. που δεν εντάσσονται σε κώδικα.	817.906,50	724.218,22	600.371,84	556.164,99	556.164,99
6000	Κίνηση Κεφαλαίων	666.000,00	666.000,00	611.997,98	611.997,98	0,00
9000	Πληρωμές για επενδύσεις	15.348.847,52	11.570.456,13	2.797.136,98	2.724.493,56	2.724.493,56
A000	Τακτικό αποθεματικό	185.021,49	0,00	0,00	0,00	0,00
	Σύνολα δαπανών	36.206.108,66	29.489.312,13	13.686.040,83	13.129.940,63	12.511.766,50

Ισολογισμοί

- Έγκριση διαχειριστικής Έκθεσης χρήσης 2014 και έγκριση ισολογισμού Διαχειριστικής χρήσης 2014 και του προσαρτήματος του Ισολογισμού της 31-12-2014 βάσει των διατάξεων της παραγράφου 4.1.501 του άρθρου 1 του Π.Δ.315/29-12-1999.
- Έγκριση διαχειριστικής Έκθεσης χρήσης 2015 και έγκριση ισολογισμού Διαχειριστικής χρήσης 2015 και του προσαρτήματος του Ισολογισμού της 31-12-2015 βάσει των διατάξεων της παραγράφου 4.1.501 του άρθρου 1 του Π.Δ.315/29-12-1999.
- Αναφορικά με τις διαχειριστικές Εκθέσεις για τις χρονιές 2016, 2017 και 2018 είναι σε εξέλιξη η υποβολή δικαιολογητικών που ζητά ο Ορκωτός Ελεγκτής από την Διεύθυνση Οικονομικού για τον έλεγχο των προαναφερομένων χρήσεων. Αναμένεται να ολοκληρωθεί μέχρι τέλος Φεβρουαρίου του έτους 2022.
- Αναφορικά με τον ισολογισμό του έτους 2019 βρίσκεται σε εξέλιξη.
- λογιστική υποστήριξη του Δημοσιονομικού Ελέγχου έχει ολοκληρωθεί.

Ληξιπρόθεσμες Οφειλές

Διεκδίκηση από το Υπουργείο Εσωτερικών (Υπουργό κ Πέτσα Στέλιο, Γενικό Γραμματέα κ Σταυριανουδάκη Μιχάλη) έκτακτης επιχορήγησης ποσού 3.000.000,00 € προς την ΠΔΕ για την πλήρη εξόφληση ληξιπρόθεσμων υποχρεώσεων της που απορρέουν από άμεσα εκτελεστέες αποφάσεις.

Τομέας Προμηθειών

Σύμφωνα με τον Οργανισμό Εσωτερικής Λειτουργίας της Περιφέρειας Δυτικής Ελλάδας το Τμήμα Προμηθειών της Δ/σης Οικονομικού-Δημοσιονομικού Ελέγχου είναι αρμόδιο ιδίως για:

- Την κατάρτιση και παρακολούθηση της εκτέλεσης του προγράμματος προμηθειών της Περιφέρειας και τη διενέργεια διαγωνισμών και αναθέσεων προμηθειών, εργασιών και υπηρεσιών, που αφορούν την Περιφερειακή Ενότητα Αχαΐας, στην οποία βρίσκεται η έδρα της Περιφέρειας,
- τη διεξαγωγή της διαδικασίας εξεύρεσης χρηματοπιστωτικού ιδρύματος, στην περίπτωση πρόθεσης της Περιφέρειας να συνομολογήσει δάνειο,
- Τη μέριμνα για τη στέγαση και μεταστέγαση του οργανωτικού σχήματος των υπηρεσιών της έδρας και της Περιφερειακής Ενότητας Αχαΐας, στην οποία βρίσκεται η έδρα της Περιφέρειας και την εξασφάλιση όλων των απαραίτητων λειτουργικών υποδομών τους, συμπεριλαμβανομένων των μισθώσεων,
- την τήρηση αποθήκης προμηθευόμενων ειδών και υλικών και τη μέριμνα για την εκποίηση άχρηστων και ακατάλληλων υλικών και εξοπλισμού, σύμφωνα με την κείμενη νομοθεσία

Κατά την διάρκεια του οικονομικού έτους 2021 τα Τμήματα Προμηθειών προέβησαν ανά Περιφερειακή Ενότητα στις κάτωθι διαγωνιστικές διαδικασίες:

Στο σημείο αυτό θα πρέπει να αναφερθεί το πολυδιάστατο έργο που έγινε το 2021 καθώς για παράδειγμα υπήρξε **σημαντική αύξηση των διαγωνισμών άνω των ορίων 61% και κάτω των ορίων 95%** αποδεικνύοντας έτσι την ισχυρή βούληση της ΠΔΕ για ταχεία ωρίμανση και υλοποίηση έργων και δράσεων.

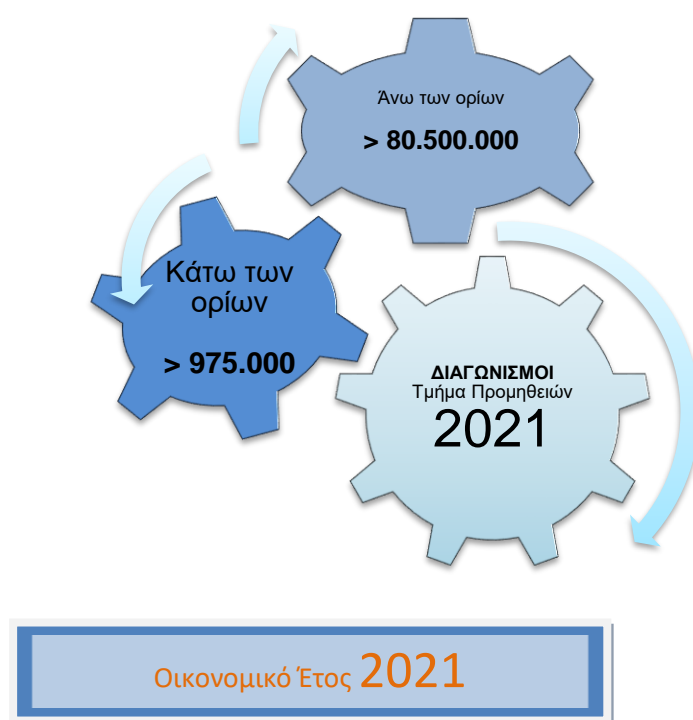

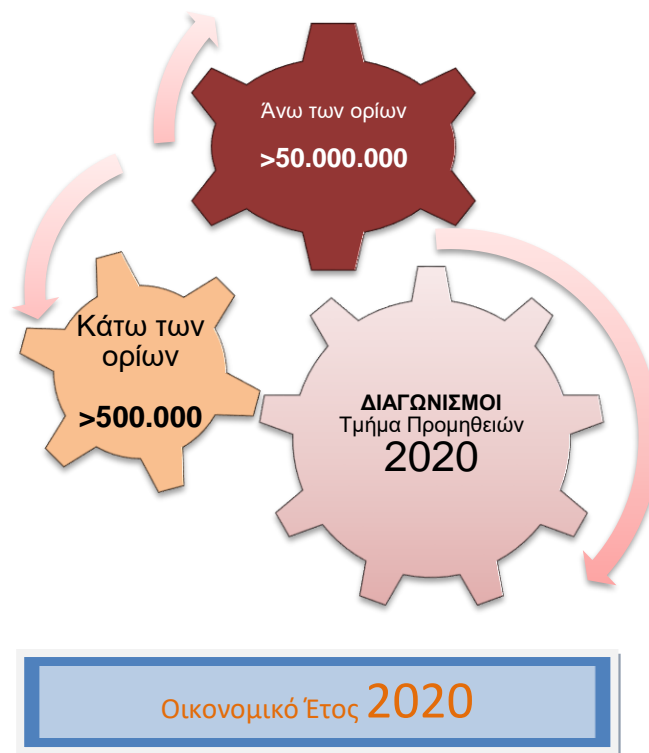

Έδρα και ΠΕ Αχαΐας

1. Διενέργεια διαγωνισμών άνω των ορίων συνολικού προϋπολογισμού άνω των 80.500.000,00 €. Αναλυτικότερα αναφέρονται οι κάτωθι διαγωνισμοί:

ΑΑ	ΠΕΡΙΓΡΑΦΗ ΔΙΑΓΩΝΙΣΜΟΥ	ΠΡΟΫΠΟΛΟΓΙΣΜΟΣ ΜΕ ΦΠΑ
1	Ανοικτός Ηλεκτρονικός Διαγωνισμός για τη σύναψη διετούς σύμβασης από την υπογραφή της για την καθαριότητα των κτιριακών εγκαταστάσεων της Περιφερειακής Ενότητας Αχαΐας	212.350,00 €
2	Ανοικτός ηλεκτρονικός διαγωνισμός άνω των ορίων για την προμήθεια καυσίμων (αμόλυβδη βενζίνη, πετρέλαιο θέρμανσης και πετρέλαιο κίνησης) για τις ανάγκες των υπηρεσιών έδρας και ΠΕ Αχαΐας της Περιφέρειας Δυτικής Ελλάδας	279.984,68 €
3	Προμήθεια – Παροχή Υπηρεσιών (Μικτή Σύμβαση) για την υλοποίηση του έργου «ΕΝΕΡΓΕΙΑΚΗ ΑΝΑΒΑΘΜΙΣΗ ΟΔΟΦΩΤΙΣΜΟΥ ΠΔΕ & ΣΥΝΤΗΡΗΣΗ ΓΙΑ ΤΗΝ ΥΠΟΣΤΗΡΙΞΗ ΤΗΣ ΕΝΕΡΓΕΙΑΚΗΣ ΑΝΑΒΑΘΜΙΣΗΣ ΤΟΥ ΔΙΚΤΥΟΥ ΗΛΕΚΤΡΟΦΩΤΙΣΜΟΥ ΑΡΜΟΔΙΟΤΗΤΑΣ ΠΔΕ».	15.997.599,60 €
4	Ανοικτός ηλεκτρονικός διαγωνισμός άνω των ορίων για την προμήθεια τροφίμων και ειδών βασικής υλικής συνδρομής της Πράξης «ΑΠΟΚΕΝΤΡΩΜΕΝΕΣ ΠΡΟΜΗΘΕΙΕΣ ΤΡΟΦΙΜΩΝ ΚΑΙ ΒΑΣΙΚΗΣ ΥΛΙΚΗΣ ΣΥΝΔΡΟΜΗΣ , ΔΙΟΙΚΗΤΙΚΕΣ ΔΑΠΑΝΕΣ ΚΑΙ	3.376.482,96 €

ΑΑ	ΠΕΡΙΓΡΑΦΗ ΔΙΑΓΩΝΙΣΜΟΥ	ΠΡΟΫΠΟΛΟΓΙΣΜΟΣ ΜΕ ΦΠΑ
	ΠΑΡΟΧΗ ΣΥΝΟΔΕΥΤΙΚΩΝ 2015-2016 ΤΗΣ ΚΟΙΝΩΝΙΚΗΣ ΣΥΜΠΡΑΞΗΣ ΠΕ ΑΙΤΩΛΟΑΚΑΡΝΑΝΙΑΣ (ΚΩΔ. ΟΠΣ5000218), ΤΗΣ ΚΟΙΝΩΝΙΚΗΣ ΣΥΜΠΡΑΞΗΣ ΠΕ ΑΧΑΪΑΣ (ΚΩΔ. ΟΠΣ5000168) ΚΑΙ ΤΗΣ ΚΟΙΝΩΝΙΚΗΣ ΣΥΜΠΡΑΞΗΣ ΠΕ ΗΛΕΙΑΣ (ΚΩΔ. ΟΠΣ5000150) ΣΤΟ ΕΠΙΧΕΙΡΗΣΙΑΚΟ ΠΡΟΓΡΑΜΜΑ «ΕΠΙΣΤΙΤΙΣΤΙΚΗΣ ΚΑΙ ΒΑΣΙΚΗΣ ΥΛΙΚΗΣ ΣΥΝΔΡΟΜΗΣ» ΤΟΥ ΤΑΜΕΙΟΥ ΒΟΗΘΕΙΑΣ ΠΡΟΣ ΤΟΥΣ ΑΠΟΡΟΥΣ (ΤΕΒΑ) 2014-2020	
5	Ανοιχτός ηλεκτρονικός διαγωνισμός άνω των ορίων για την προμήθεια τροφίμων και ειδών βασικής υλικής συνδρομής της Πράξης «ΑΠΟΚΕΝΤΡΩΜΕΝΕΣ ΠΡΟΜΗΘΕΙΕΣ ΤΡΟΦΙΜΩΝ ΚΑΙ ΒΑΣΙΚΗΣ ΥΛΙΚΗΣ ΣΥΝΔΡΟΜΗΣ , ΔΙΟΙΚΗΤΙΚΕΣ ΔΑΠΑΝΕΣ ΚΑΙ ΠΑΡΟΧΗ ΣΥΝΟΔΕΥΤΙΚΩΝ ΜΕΤΡΩΝ 2018-2019 ΤΗΣ ΚΟΙΝΩΝΙΚΗΣ ΣΥΜΠΡΑΞΗΣ ΠΕ ΑΙΤΩΛΟΑΚΑΡΝΑΝΙΑΣ (ΚΩΔ. ΟΠΣ 5029532), ΤΗΣ ΚΟΙΝΩΝΙΚΗΣ ΣΥΜΠΡΑΞΗΣ ΠΕ ΑΧΑΪΑΣ (ΚΩΔ. ΟΠΣ 5029643) ΚΑΙ ΤΗΣ ΚΟΙΝΩΝΙΚΗΣ ΣΥΜΠΡΑΞΗΣ ΠΕ ΗΛΕΙΑΣ (ΚΩΔ. ΟΠΣ 5029803) στο Επιχειρησιακό Πρόγραμμα «Επισιτιστικής και Βασικής Υλικής Συνδρομής» του Ταμείου Επταϊκής Βοήθειας προς τους Απόρους (ΤΕΒΑ) 2014-2020	18.894.793,28 €
6	Ολοκληρωμένη διαχείριση και καταπολέμηση πληθυσμού κωνωπτωειδών στην ΠΔΕ ετών 2022-2024	6.820.000,00 €
7	Ανοιχτός ηλεκτρονικός διαγωνισμός άνω των ορίων για την προμήθεια ειδών πληροφορικής και λογισμικού για την Περιφέρεια Δυτικής Ελλάδας (Π.Ε Αχαΐας, Π.Ε. Ηλείας και Π.Ε Αιτωλοακαρνανίας)	401.000,00 €
8	Παροχή εξειδικευμένων υπηρεσιών για την ανάπτυξη και λειτουργία περιφερειακού μηχανισμού διάγνωσης της αγοράς εργασίας στην Περιφέρεια Δυτικής Ελλάδας	1.000.000,00 €
9	Μηχανισμός Συντονισμού Κοινωνικής Πολιτικής και Κοινωνικής Καινοτομίας στην Περιφέρεια Δυτικής Ελλάδας	1.950.000,00 €
10	Υλοποίηση του υποέργου 2 «Παροχή υπηρεσιών 24ωρης παρακολούθησης και τηλεφωνικής υποστήριξης ωφελούμενων» του έργου με τίτλο «Παροχή υπηρεσιών Αυτόνομης Διαβίωσης και Ασφαλούς Γήρανσης Ηλικιωμένων στη Περιφέρεια Δυτικής Ελλάδας»	1.224.900,00 €
11	Παροχή Συνοδευτικών Μέτρων 2018–2019 της Περιφέρειας Δυτικής Ελλάδας στο πλαίσιο υλοποίησης των Πράξεων «ΑΠΟΚΕΝΤΡΩΜΕΝΕΣ ΠΡΟΜΗΘΕΙΕΣ ΤΡΟΦΙΜΩΝ ΚΑΙ ΒΑΣΙΚΗΣ ΥΛΙΚΗΣ ΣΥΝΔΡΟΜΗΣ, ΔΙΟΙΚΗΤΙΚΕΣ ΔΑΠΑΝΕΣ ΚΑΙ ΠΑΡΟΧΗ ΣΥΝΟΔΕΥΤΙΚΩΝ ΜΕΤΡΩΝ 2018-2019 ΤΗΣ ΚΟΙΝΩΝΙΚΗΣ ΣΥΜΠΡΑΞΗΣ ΠΕ ΑΙΤΩΛΟΑΚΑΡΝΑΝΙΑΣ (ΚΩΔ. ΟΠΣ 5029532), ΤΗΣ ΚΟΙΝΩΝΙΚΗΣ ΣΥΜΠΡΑΞΗΣ ΠΕ ΑΧΑΪΑΣ (ΚΩΔ. ΟΠΣ 5029643) ΚΑΙ ΤΗΣ ΚΟΙΝΩΝΙΚΗΣ ΣΥΜΠΡΑΞΗΣ ΠΕ ΗΛΕΙΑΣ (ΚΩΔ. ΟΠΣ 5029803)» του Ε.Π. Επισιτιστικής και Βασικής Υλικής Συνδρομής του Ταμείου Επταϊκής Βοήθειας προς τους Απόρους (ΤΕΒΑ/ FEAD)»	870.800,00 €
12	Ανοιχτός ηλεκτρονικός διαγωνισμός άνω των ορίων για την ανάδειξη αναδόχου για το Πρόγραμμα περισυλλογής, διαχείρισης ή / και αποτέφρωσης κάθε είδους νεκρών ζώων και λήψη δειγμάτων εγκεφαλικού ιστού από νεκρά βοοειδή και αιγοπρόβατα της Περιφέρειας Δυτικής Ελλάδας για την τριετία 2021-2023.	3.000.000,00 €

ΑΑ	ΠΕΡΙΓΡΑΦΗ ΔΙΑΓΩΝΙΣΜΟΥ	ΠΡΟΫΠΟΛΟΓΙΣΜΟΣ ΜΕ ΦΠΑ
13	Ανοιχτός ηλεκτρονικός διαγωνισμός άνω των ορίων για την προμήθεια τροφίμων και ειδών βασικής υλικής συνδρομής της Πράξης «ΑΠΟΚΕΝΤΡΩΜΕΝΕΣ ΠΡΟΜΗΘΕΙΕΣ ΤΡΟΦΙΜΩΝ ΚΑΙ ΒΑΣΙΚΗΣ ΥΛΙΚΗΣ ΣΥΝΔΡΟΜΗΣ , ΔΙΟΙΚΗΤΙΚΕΣ ΔΑΠΑΝΕΣ ΚΑΙ ΠΑΡΟΧΗ ΣΥΝΟΔΕΥΤΙΚΩΝ ΜΕΤΡΩΝ 2018-2019 ΤΗΣ ΚΟΙΝΩΝΙΚΗΣ ΣΥΜΠΡΑΞΗΣ ΠΕ ΑΙΤΩΛΟΑΚΑΡΝΑΝΙΑΣ (ΚΩΔ. ΟΠΣ 5029532), ΤΗΣ ΚΟΙΝΩΝΙΚΗΣ ΣΥΜΠΡΑΞΗΣ ΠΕ ΑΧΑΪΑΣ (ΚΩΔ. ΟΠΣ 5029643) ΚΑΙ ΤΗΣ ΚΟΙΝΩΝΙΚΗΣ ΣΥΜΠΡΑΞΗΣ ΠΕ ΗΛΕΙΑΣ (ΚΩΔ. ΟΠΣ 5029803) στο Επιχειρησιακό Πρόγραμμα «Επισιτιστικής και Βασικής Υλικής Συνδρομής» του Ταμείου Επαϊκής Βοήθειας προς τους Απόρους (ΤΕΒΑ) 2014-2020 (Κατακύρωση μόνο για ΒΥΣ)	18.068.615,47 €
14	Ανοιχτός ηλεκτρονικός διαγωνισμός άνω των ορίων για την επιλογή αναδόχου για την υλοποίηση του έργου: «Δράσεις Προβολής της Περιφέρειας Δυτικής Ελλάδας»	4.000.000,00 €
15	Ανοιχτός ηλεκτρονικός διαγωνισμός άνω των ορίων για το έργο «Ψηφιακό σύστημα πολυεπίπεδης ανάδειξης της ιστορίας και του πολιτιστικού αποθέματος της Περιφέρειας Δυτικής Ελλάδας» (MIS: 5069382)	1.971.198,80 €
16	Παροχή εξειδικευμένων υπηρεσιών για την ανάπτυξη και λειτουργία περιφερειακού μηχανισμού διάγνωσης της αγοράς εργασίας στην Περιφέρεια Δυτικής Ελλάδας	1.000.000,00 €
17	Προώθηση οίνων ποιότητας Περιφέρειας Δυτικής Ελλάδας σε τρίτες χώρες (Ιαπωνία, Κορέα) στο πλαίσιο του μέτρου «Προώθηση οίνων σε αγορές τρίτων χωρών»	1.485.314,16 €
	ΣΥΝΟΛΟ	80.553.038,95 €

2. Διενέργεια διαγωνισμών κάτω των ορίων συνολικού προϋπολογισμού άνω των 975.000,00 €. Αναλυτικότερα αναφέρονται οι κάτωθι διαγωνισμοί:

ΑΑ	ΠΕΡΙΓΡΑΦΗ ΔΙΑΓΩΝΙΣΜΟΥ	ΠΡΟΫΠΟΛΟΓΙΣΜΟΣ ΜΕ ΦΠΑ
1	Προμήθεια ψυχρού ασφαλτομίγματος για την κάλυψη των αναγκών της Διεύθυνσης Τεχνικών Έργων της Περιφέρειας Δυτικής Ελλάδας για το έτος 2022	150.000,00 €
2	Ανοιχτός ηλεκτρονικός διαγωνισμός άνω των ορίων για την προμήθεια ειδών γραφικής ύλης για την κάλυψη των αναγκών των υπηρεσιών της Περιφερειακής Ενότητας Αχαΐας και της έδρας της Περιφέρειας Δυτικής Ελλάδας για το έτος 2021	134.500,00 €
3	Παροχή Υπηρεσιών Εξωτερικής Εμπειρογνωμοσύνης για την Υλοποίηση των Παραδοτέων 3.2.1, 3.2.2, 3.2.4, 4.2.2, 4.2.3, 5.2.1, 5.2.2, 5.2.3 και 5.2.4 της Πράξης με Ακρωνύμιο "AI-SMART" στα πλαίσια του Προγράμματος Επαϊκής Εδαφικής Συνεργασίας Interreg V-A Ελλάδα-Ιταλία 2014-2020	146.000,00 €

ΑΑ	ΠΕΡΙΓΡΑΦΗ ΔΙΑΓΩΝΙΣΜΟΥ	ΠΡΟΫΠΟΛΟΓΙΣΜΟΣ ΜΕ ΦΠΑ
4	Προμήθεια αναλώσιμου υγειονομικού υλικού έτους 2021 για την κάλυψη των αναγκών του Κέντρου Κοινωνικής Πρόνοιας Περιφέρειας Δυτικής Ελλάδας -Κ.Κ.Π.ΠΔΕ–(Ν.Π.Δ.Δ Περιφέρειας Δυτικής Ελλάδας)	75.592,10 €
5	Προμήθεια φαρμάκων έτους 2022 για την κάλυψη των αναγκών του Κέντρου Κοινωνικής Πρόνοιας Περιφέρειας Δυτικής Ελλάδας - Κ.Κ.Π.ΠΔΕ	169.305,80 €
6	Ανοικτός Ηλεκτρονικός Διαγωνισμός κάτω των ορίων του άρθρου 5 του Ν.4412/2016 για την παροχή υπηρεσιών συμβούλων στο πλαίσιο του έργου «ΚΑΛΥΨΗ ΔΑΠΑΝΩΝ ΕΦΔ ΔΡΑΣΕΩΝ ΚΡΑΤΙΚΩΝ ΕΝΙΣΧΥΣΕΩΝ- ΔΙΕΥΘΥΝΣΗ ΑΝΑΠΤΥΞΙΑΚΟΥ ΠΡΟΓΡΑΜΜΑΤΙΣΜΟΥ»	100.000,00 €
7	«Εργασίες καθαρισμού και συντήρησης των νησίδων του Ε.Ο.Δ. ΠΕ Αχαΐας»	200.000,00 €
ΣΥΝΟΛΟ		975.397,90 €

3. Διενέργεια συνοπτικών διαγωνισμών συνολικού προϋπολογισμού περίπου 461.000,00 €. Αναλυτικότερα αναφέρονται οι κάτωθι διαγωνισμοί:

ΑΑ	ΠΕΡΙΓΡΑΦΗ ΔΙΑΓΩΝΙΣΜΟΥ	ΠΡΟΫΠΟΛΟΓΙΣΜΟΣ ΜΕ ΦΠΑ
1	Προμήθεια αντιπαγετικού αλατιού	60.000,00 €
2	Υπηρεσίες Τεχνικού Συμβούλου» της Πράξης με τίτλο «Παροχή Υπηρεσιών Αυτόνομης Διαβίωσης και Ασφαλούς Γήρανσης ηλικιωμένων στην Περιφέρεια Δυτικής Ελλάδας	74.400,00 €
3	Παροχή υπηρεσιών αναφορικά με: α) την μαγνητοφώνηση, απομαγνητοφώνηση, ηλεκτρονική επεξεργασία, σελιδοποίηση και βιβλιοδεσία των συνεδριάσεων του Περιφερειακού Συμβουλίου, της Οικονομικής Επιτροπής και των Επιτροπών που έχουν συσταθεί με τα άρθρα 164 και 178 του Ν.3852/2010 και β) την μαγνητοφώνηση και την τεχνική υποστήριξη (ηχοληψία, ηχογράφηση και οπτικοακουστική υποστήριξη) της αίθουσας του Περιφερειακού Συμβουλίου για την κάλυψη διαφόρων δράσεων της Περιφέρειας(συσκέψεις, συνέδρια, ημερίδες, σχολικές επισκέψεις)»	45.000,00 €
4	Προμήθεια Μέσων Ατομικής Προστασίας (Μ.Α.Π.) για τους δικαιούχους εργαζόμενους των ΠΕ Αιτωλοακαρνανίας, Αχαΐας και Ηλείας	56.000,00 €
5	Παροχή υπηρεσίας με τίτλο: «Παροχή υπηρεσιών τεχνικής/συμβουλευτικής υποστήριξης της Διεύθυνσης Αναπτυξιακού Προγραμματισμού (ΔΙΑΠ) για τη μεταβατική περίοδο ισχύος του Περιφερειακού Προγράμματος Ανάπτυξης (ΠΠΑ) Περιφέρειας Δυτικής Ελλάδας	74.276,00 €
6	Τεχνική υποστήριξη της Περιφέρειας Δυτικής Ελλάδας στο σχεδιασμό και την υλοποίηση δικτυακού κόμβου πληροφόρησης	74.400,00 €

ΑΑ	ΠΕΡΙΓΡΑΦΗ ΔΙΑΓΩΝΙΣΜΟΥ	ΠΡΟΫΠΟΛΟΓΙΣΜΟΣ ΜΕ ΦΠΑ
	με τίτλο Δίκτυο «Πρόσβαση» και για τη λειτουργία γραμμής ενδυνάμωσης και στήριξης των πολιτών	
7	Παροχή των ακόλουθων υπηρεσιών: α) Ανάπτυξη της περιφερειακής και της κοινής συγκριτικής διασυνοριακής μελέτης (Π5.2), β) Εκπόνηση του Σχεδίου Δράσης Τουριστικής Ανάπτυξης σε συνεργασία με την Αναθέτουσα Αρχή (Π5.3) και γ) Εκπόνηση του στρατηγικού σχεδίου, που θα προωθηθεί μεταξύ των εταιρών του έργου και των λοιπών περιφερειακών παραγόντων της Δυτικής Ελλάδας (Π5.4), για τις ανάγκες του Επαϊκού έργου «CI-NOVATEC»	22.000,00 €
8	Παροχή υπηρεσιών υποστήριξης για τη σύνταξη των οικονομικών καταστάσεων χρήσεων 2019 και 2020 της Περιφέρειας Δυτικής Ελλάδας καθώς και της οικονομικής ανάλυσης των χρήσεων αυτών, βάσει της διπλογραφικής λογιστικής μεθόδου και τήρησης του κλαδικού λογιστικού σχεδίου των Ο.Τ.Α. (Π.Δ. 315/99)	55.800,00
ΣΥΝΟΛΟ		461.876,00€

4. Διενέργεια διαπραγματεύσεων του άρθρου 32 του Ν.4412/2016, συνολικού προϋπολογισμού περίπου 201.000,00 €. Αναλυτικότερα αναφέρονται οι κάτωθι διαγωνισμοί:

ΑΑ	ΠΕΡΙΓΡΑΦΗ ΔΙΑΓΩΝΙΣΜΟΥ	ΠΡΟΫΠΟΛΟΓΙΣΜΟΣ ΜΕ ΦΠΑ
1	Συντήρηση και υποστήριξη του λογισμικού της Περιφέρειας Δυτικής Ελλάδας για το έτος 2021 καθώς και την παροχή των απαραίτητων μηχανογραφικών υπηρεσιών για την παραμετροποίηση των δικαιωμάτων.	51.477,36 €
2	Προμήθεια εννέα (9) προκατασκευασμένων οικίσκων (τύπου ISO BOX) για την εξέταση πιθανών κρουσμάτων COVID-19	90.000,00 €
3	Παροχή υπηρεσιών συμβούλου υποστήριξης της Γενικής Διεύθυνσης Περιφερειακής Αγροτικής Οικονομίας & Κτηνιατρικής Περιφέρειας Δυτικής Ελλάδας, ως Ενδιάμεσου Φορέα Διαχείρισης (ΕΦΔ) για την υλοποίηση των Εκχωρουμένων Μέτρων/Δράσεων του ΠΑΑ 2014-2020 – Υλοποίηση του υποέργου Β.3/Β.3.1 της Τεχνικής Βοήθειας του Μέτρου 20/ΠΑΑ 2014-2020	60.000,00 €
ΣΥΝΟΛΟ		384.076,00€

5. Έκδοση αποφάσεων απευθείας ανάθεσης με συλλογή προσφορών έπειτα από δημοσίευση πρόσκλησης εκδήλωσης ενδιαφέροντος, συνολικού προϋπολογισμού άνω των 516.000,00 €. Αναλυτικότερα αναφέρονται οι κάτωθι:

ΑΑ	ΠΕΡΙΓΡΑΦΗ ΔΙΑΔΙΚΑΣΙΑΣ	ΠΡΟΫΠΟΛΟΓΙΣΜΟΣ ΜΕ ΦΠΑ
1	Ανάθεση σε εξωτερικό συνεργάτη υπηρεσιών διοικητικής και οικονομικής διαχείρισης – υποστήριξης για την υλοποίηση του έργου “Addressing joint Agro- and Aqua- Biodiversity pressures Enhancing Sustainable Rural Development (BEST)” με MIS: 5041640	13.000,00 €
2	Προμήθεια και εγκατάσταση τεχνολογικής λύσης που να βασίζεται σε ασύρματη τεχνολογία 5GHz για τη δημιουργία εφεδρικών συνδέσεων σε έξι (6) κτήρια της ΠΔΕ (των οποίων η κύρια σύνδεση πραγματοποιείται στο εθνικό δίκτυο ΣΥΖΕΥΞΙΣ μέσω του Μητροπολιτικού Δικτύου Οπτικών Ινών του Δήμου Πατρέων),	8.500,00 €
3	Τακτική συντήρηση των επιτοίχιων κλιματιστικών μονάδων (air-condition) που βρίσκονται εγκατεστημένα σε κτήρια υπηρεσιών της έδρας Περιφέρειας Δυτικής Ελλάδας - ΠΕ Αχαΐας, των Δ/νσεων Πρωτοβάθμιας και Δευτεροβάθμιας Εκπαίδευσης Αχαΐας και των 1ου & 2ου Κ.Ε.Σ.Υ. Αχαΐας	12.400,00 €
4	Προμήθεια και εγκατάσταση τεχνολογικής λύσης που να βασίζεται σε ασύρματη τεχνολογία 5GHz για τη δημιουργία εφεδρικών συνδέσεων σε έξι (6) κτήρια της ΠΔΕ (των οποίων η κύρια σύνδεση πραγματοποιείται στο εθνικό δίκτυο ΣΥΖΕΥΞΙΣ μέσω του Μητροπολιτικού Δικτύου Οπτικών Ινών του Δήμου Πατρέων)	8.500,00 €
5	Υλοποίηση του παραδοτέου Π1 «Πρωθητικό Υλικό απαραίτητο για την Επικοινωνία και Δημοσιότητα του Επαϊκού έργου «SPARC – Creativity Hubs for Sustainable Development through the Valorization of Cultural Heritage Assets / Δημιουργικά Κέντρα για βιώσιμη ανάπτυξη μέσω αξιοποίησης των πλεονεκτημάτων της πολιτιστικής κληρονομιάς	2.500,00€
6	Παροχή χώρων και υπηρεσιών του Συνεδριακού και Πολιτιστικού Κέντρου Πανεπιστημίου Πατρών, για την πραγματοποίηση μίας (1) συνεδρίασης του Περιφερειακού Συμβουλίου Δυτικής Ελλάδας την Τετάρτη 22 Δεκεμβρίου 2021	1.550,00 €
7	Παροχή υπηρεσιών συμβουλών για τον προσδιορισμό του επιπέδου συμμόρφωσης της Περιφέρειας Δυτικής Ελλάδας με τις απαιτήσεις του Γενικού Κανονισμού Προστασίας Δεδομένων (GDPR –GENERAL DATA PROTECTION REGULATION, EU 2106/679) και του Ν.4624/2019, τη σχετική λήψη κατάλληλων μέτρων για την διασφάλιση ενός επαρκούς επιπέδου ασφαλείας ως προς τα δεδομένα που κατέχει και επεξεργάζεται η Περιφέρεια Δυτικής Ελλάδας και β) την παροχή υπηρεσιών Υπευθύνου Προστασίας Δεδομένων (Υ.Π.Δ. - DPO)	36.000,00 €
8	Προμήθεια αναμνηστικών συμβολικών δώρων (γούρια) που θα προσφερθούν από το Γραφείο περιφερειάρχη κατά την επίσκεψη πολιτών και τοπικών παραγόντων και την ανταλλαγή ευχών για το νέο έτος	5.200,00 €

ΑΑ	ΠΕΡΙΓΡΑΦΗ ΔΙΑΔΙΚΑΣΙΑΣ	ΠΡΟΫΠΟΛΟΓΙΣΜΟΣ ΜΕ ΦΠΑ
9	Υλοποίηση της μετάπτωσης δεδομένων του Πληροφοριακού Συστήματος Λογιστικής Διαχείρισης και Διαχείρισης Προσωπικού-Μισθοδοσίας της ΠΔΕ σε σύγχρονο και ασφαλές ΣΔΒΔ στις εγκαταστάσεις της Έδρας	6.045,00 €
10	Παροχή υπηρεσιών για την υποστήριξη της Οικονομικής Υπηρεσίας της Περιφέρειας στην εφαρμογή του Κλαδικού Λογιστικού Σχεδίου ΠΔ 315/1999 για τις χρήσεις 2021 και 2022 και των φορολογικών υποχρεώσεων που ανακύπτουν (Ε1, δήλωση περιουσιακής κατάστασης, δήλωση εισοδήματος, απόδοση φόρων, συγκεντρωτικές καταστάσεις πελατών προμηθευτών, κλπ), και την σύνταξη οικονομικών καταστάσεων για το 2021	35.340,00 €
11	Παροχή υπηρεσιών υποστήριξης της επέκτασης της λειτουργικότητας του ιστοτόπου www.pde.gov.gr της ΠΔΕ για το έτος 2021	9.000,00 €
12	Προμήθεια τριών (3) σετ μηχανισμού βραχιόνων για την αποκατάσταση λειτουργίας αμορτισερομέτρων ACTIA MULLER 42500 τα οποία είναι εγκατεστημένα στον 10 & 20 διάδρομο ελέγχου στο Κ.Τ.Ε.Ο. της Δ/σης Μεταφορών & Επικοινωνιών της ΠΕ Αχαΐας	180,00 €
13	Παροχή υπηρεσιών Επαληθευτή για τη διενέργεια πρωτοβάθμιου ελέγχου στο πλαίσιο του έργου με τίτλο «Addressing Jointed Agro and Aqua-Biodiversity pressures Enhancing Sustainable Rural Development Ακρωνύμιο BEST και κωδικό ΟΠΣ 5041640 που είναι ενταγμένο στο Πρόγραμμα Συνεργασίας INTERREG V-A Ελλάδα Ιταλία 2014-2020»	3.510,00 €
14	Υλοποίηση διευθέτησης καλωδιώσεων και ασφαλούς παροχής ρεύματος στους Η/Υ των θέσεων εργασίας του κτηρίου της Γ.Δ. Δημόσιας Υγείας και Κοινωνικής Μέριμνας ΠΔΕ(Π.Π. Γερμανού 98)	5.000,00 €
15	Υλοποίηση ολοσέλιδης καταχώρησης στη ετήσια συλλεκτική έκδοση του περιοδικού ποικίλης ύλης THE BEST	2.976,00 €
16	Προμήθεια Πετρελαιοκινητήρα με Μίζα (ΑΛΑΤΙΕΡΑΣ) & Εργασίες Εγκατάστασης στο ΚΗΗ 4886 της Δ/σης Τεχνικών Έργων – ΠΔΕ Αχαΐας	4.750,00 €
17	Ετήσια διακρίβωση του εγκατεστημένου ελεγκτικού εξοπλισμού του διαδρόμου βαρέων οχημάτων του Τμήματος Κ.Τ.Ε.Ο. της Δ/σης Μεταφορών & Επικοινωνιών της ΠΕ Αχαΐας, καθώς και του ελεγκτικού εξοπλισμού της Κινητής Μονάδας Ελέγχου Καυσαερίων που υπάρχει σε αυτό	930,00 €
18	Παροχή υπηρεσιών εξωτερικού εμπειρογνώμονα (external expertise) για την υλοποίηση του έργου «Δημιουργία πλαισίου ανάπτυξης και εφαρμογής για την δημιουργία μιας Εικονικής Θερμοκοιτίδας για την υποστήριξη της Κοινωνικής Επιχειρηματικότητας στον τομέα της Αγρο-Διατροφής» (Development of a Blueprint for the creation of a Virtual Incubator supporting Social Entrepreneurship in the agri-foodsector” με το ακρωνύμιο AGRO SE-VI του προγράμματος COSME	6.000,00 €
19	Προμήθεια ενός (1) ασπρόμαυρου εκτυπωτή Α4 και ενός (1) διαδικτυακού αποθηκευτικού μέσου για τις ανάγκες του ετήσιου έργου ESMARTCITY	4.500,00 €

ΑΑ	ΠΕΡΙΓΡΑΦΗ ΔΙΑΔΙΚΑΣΙΑΣ	ΠΡΟΫΠΟΛΟΓΙΣΜΟΣ ΜΕ ΦΠΑ
20	Παροχή υπηρεσιών διοργάνωσης/υποστήριξης και συμμετοχής σε εκδηλώσεις στα πλαίσια υλοποίησης των Πακέτων Εργασίας 1 και 3 του Επαϊκού έργου με τίτλο: «AUTHENTIC-OLIVE-NET: Certification of Authenticity and Development of a Promotion Network Olive products in the across border GREECE-ITALY area»,	14.219,00 €
21	Δημιουργία υλικού προβολής (video) για την ενημέρωση και την ευαισθητοποίηση του πληθυσμού σχετικά με την εκστρατεία εμβολιασμού κατά του Κορωνοϊού (COVID-19-19)	18.600,00 €
22	Υπηρεσίες δημιουργίας λογοτύπου - εικαστικά – δημιουργικό και τη διαφήμιση-προβολή σε μέσα ενημέρωσης-διαδίκτυο-social media, στο πλαίσιο της επιτυχημένης διεξαγωγής του συνεδρίου που διοργανώνει το Ελληνικό Ινστιτούτο Επιχειρηματικότητας και Αειφόρου Ανάπτυξης σε συνεργασία με την ΠΔΕ , το Σάββατο 20 Νοεμβρίου 2021, στο συνεδριακό πολυχώρο EMILEON , στο Αγρίνιο, με τίτλο «Δυτικά Επιχειρείν 2021	18.600,00 €
23	Ετήσια συντήρηση & διακρίβωση του εγκατεστημένου ελεγκτικού εξοπλισμού των δυο (2) διαδρόμων ελαφρών οχημάτων του τμήματος ΚΤΕΟ της Δ/σης Μεταφορών & Επικοινωνιών της ΠΕ Αχαΐας	3.472,00 €
24	Παροχής coffeebreak –πρωί και απόγευμα- στους εργαζόμενους του ΜΕΓΑ Εμβολιαστικού Κέντρου	5.000,00 €
25	Προμήθεια 3 (τριών) φορητών υπολογιστών (laptops), των θηκών μεταφοράς τους και 10 (δέκα) ηλεκτρονικών ταμπλετών (tablets), στο πλαίσιο υλοποίησης της πράξης, «ΑΠΟΚΕΝΤΡΩΜΕΝΕΣ ΠΡΟΜΗΘΕΙΕΣ ΤΡΟΦΙΜΩΝ ΚΑΙ ΒΑΣΙΚΗΣ ΥΛΙΚΗΣ ΣΥΝΔΡΟΜΗΣ, ΔΙΟΙΚΗΤΙΚΕΣ ΔΑΠΑΝΕΣ ΚΑΙ ΠΑΡΟΧΗ ΣΥΝΟΔΕΥΤΙΚΩΝ ΜΕΤΡΩΝ 2018-2019 ΤΗΣ ΚΟΙΝΩΝΙΚΗΣ ΣΥΜΠΡΑΞΗΣ ΠΕ ΑΙΤΩΛΟΑΚΑΡΝΑΝΙΑΣ (ΚΩΔ. ΟΠΣ 5029532), ΤΗΣ ΚΟΙΝΩΝΙΚΗΣ ΣΥΜΠΡΑΞΗΣ ΠΕ ΑΧΑΪΑΣ (ΚΩΔ. ΟΠΣ 5029643) ΚΑΙ ΤΗΣ ΚΟΙΝΩΝΙΚΗΣ ΣΥΜΠΡΑΞΗΣ ΠΕ ΗΛΕΙΑΣ (ΚΩΔ. ΟΠΣ 5029803) στο Επιχειρησιακό Πρόγραμμα Επισιτιστικής και Βασικής Υλικής Συνδρομής» του Ταμείου Επαϊκής Βοήθειας προς τους Απόρους (ΤΕΒΑ) 2014-2020	5.000,00 €
26	Προμήθεια μικρών αναμνηστικών εντύπων που θα δωρίσει ο Πρόεδρος του Περιφερειακού Συμβουλίου σε σημαντικούς εκπροσώπους της κοινωνίας, στο πλαίσιο τήρησης κανόνων φιλοξενίας και εθιμοτυπίας, με σκοπό την προβολή του ρόλου του Περιφερειακού Συμβουλίου	1.000,00 €
27	Προμήθεια τεχνολογικού εξοπλισμού (Η-Υ και λοιπού εξοπλισμού) στο πλαίσιο του προγράμματος «ΤΕΧΝΙΚΗ ΒΟΗΘΕΙΑ ΜΕΤΑΒΑΤΙΚΗΣ ΠΕΡΙΟΔΟΥ ΕΠΑ ΤΗΣ ΠΕΡΙΦΕΡΕΙΑΣ ΔΥΤΙΚΗΣ ΕΛΛΑΔΑΣ»	17.500,00 €
28	Παροχή υπηρεσιών συναρμολόγησης, τοποθέτησης, αποσυναρμολόγησης και απομάκρυνσης μέτρων ασφαλείας στο πλαίσιο συμμετοχής της Περιφέρειας Δυτικής Ελλάδος - ΠΕ Αχαΐας στην διοργάνωση του 13ου Διεθνούς Σιρκουί για Καρτ Πάτρας (Patras International Circuit για Cart - P.I.C.K.) που θα διεξαχθεί στις 18 & 19 Σεπτεμβρίου 2021 στην Πάτρα	37.200,00 €

ΑΑ	ΠΕΡΙΓΡΑΦΗ ΔΙΑΔΙΚΑΣΙΑΣ	ΠΡΟΫΠΟΛΟΓΙΣΜΟΣ ΜΕ ΦΠΑ
29	Υλοποίηση του έργου «Ενέργεια 4ββ Εκπόνηση μελέτης αποτελεσματικότητας» για το Β' έτος στο πλαίσιο της υλοποίησης του προγράμματος: «Πρωώθηση οίνων ποιότητας Περιφέρειας Δυτικής Ελλάδας σε Τρίτες Χώρες (Ιαπωνία, Κορέα)» του μέτρου «Πρωώθηση οίνων σε αγορές Τρίτων Χωρών» για το 2ο έτος υλοποίησης	13.074,31 €
30	Παροχή υπηρεσιών κατασκευής περιπτέρων σε τρεις (3) διεθνείς εκθέσεις που θα συμμετάσχει η ΠΔΕ κατά το Β' εξάμηνο 2021	25.500,00 €
31	Προμήθεια dexion για τις ανάγκες της Δ/σης Μεταφορών και Επικοινωνιών ΠΕ Αχαΐας	12.750,00
32	Παροχή υπηρεσιών τεχνικού συμβούλου για την εκπόνηση μελέτης σκοπιμότητας και καθορισμό προδιαγραφών της πλατφόρμας GoldenVisa (GVS),	24.800,00
33	Παροχή υπηρεσιών διοικητικής, οικονομικής διαχείρισης και νομικής υποστήριξης για την υλοποίηση του έργου "TheRout_Net – Thematic Routes and Networks" με MIS 5041731	13.000,00
34	Προμήθεια μηχανογραφικού εξοπλισμού για τηλε-εργασία και διενέργεια τηλε-διασκέψεων στα πλαίσια του έργου SPARC	5.582,90
35	Παροχή υπηρεσιών αναφορικά με την «Εκτέλεση εργασιών συντήρησης και αναγόμωσης των πυροσβεστήρων των υπηρεσιών της Έδρας και όλων των υπηρεσιών της ΠΕ Αχαΐας, των Δ/σεων Πρωτοβάθμιας και Δευτεροβάθμιας Εκπαίδευσης Αχαΐας και του ΚΕΣΥ Ν. Αχαΐας και την αντικατάσταση πυροσβεστικής σκόνης, όπου απαιτείται, λόγω παρέλευσης 5ετίας ή χρήσης του πυροσβεστήρα	11.000,00
36	Παροχή υπηρεσιών τεχνικού συμβούλου για τη διαχείριση της τουριστικής ιστοσελίδας, των social media (Facebook, Instagram, You Tube) της Περιφέρειας Δυτικής Ελλάδας, αλλά και της πραγματοποίησης δράσης (καμπάνια) ψηφιακής προβολής, για τρεις μήνες	14.000,00
37	Προμήθεια μέσων ατομικής προστασίας για τις ανάγκες της Δ/σης Πολιτικής Προστασίας	17.676,20
38	Μίσθωση μηχανημάτων έργου για την διεξαγωγή εξετάσεων χειριστών μηχανημάτων έργου	20.000,00
39	Παροχή υπηρεσιών αναφορικά με την «Διακίνηση της επείγουσας μεταφοράς εγγράφων και δεμάτων (ταχυμεταφορές) των υπηρεσιών της Έδρας και της Περιφερειακής Ενότητας Αχαΐας	15.000,00
40	Προμήθεια 20.000 χειρουργικών масκών	2.600,00
41	Ανάθεση σε εξωτερικό συνεργάτη υπηρεσιών διοικητικής και οικονομικής διαχείρισης – υποστήριξης για την υλοποίηση του έργου "Addressing joint Agro- and Aqua- Biodiversity pressures Enhancing Sustainable Rural Development (BEST)" με MIS: 5041640	13.000,00
42	Προμήθεια και εγκατάσταση τεχνολογικής λύσης που να βασίζεται σε ασύρματη τεχνολογία 5GHz για τη δημιουργία εφεδρικών συνδέσεων σε έξι (6) κτήρια της ΠΔΕ (των οποίων η κύρια σύνδεση πραγματοποιείται στο εθνικό δίκτυο ΣΥΖΕΥΞΙΣ μέσω του Μητροπολιτικού Δικτύου Οπτικών Ινών του Δήμου Πατρέων),	8.500,00
43	Τακτική συντήρηση των επιτοίχιων κλιματιστικών μονάδων (air-condition) που βρίσκονται εγκατεστημένα σε κτήρια υπηρεσιών της	12.400,00

ΑΑ	ΠΕΡΙΓΡΑΦΗ ΔΙΑΔΙΚΑΣΙΑΣ	ΠΡΟΫΠΟΛΟΓΙΣΜΟΣ ΜΕ ΦΠΑ
	Έδρας Περιφέρειας Δυτικής Ελλάδας - ΠΕ Αχαΐας, των Δ/νσεων Πρωτοβάθμιας και Δευτεροβάθμιας Εκπαίδευσης Αχαΐας και των 1ου & 2ου Κ.Ε.Σ.Υ. Αχαΐας	
44	Παροχή υπηρεσιών διαμόρφωσης ψηφιακών βίντεο και ιστοσελίδας προκειμένου να προβληθεί το οικοσύστημα του δάσους της Στροφυλιάς	21.200,00
ΣΥΝΟΛΟ		516.555,41 €

6. Έκδοση αποφάσεων απευθείας ανάθεσης με συλλογή προσφορών έπειτα από έρευνα αγοράς, συνολικού προϋπολογισμού άνω των 437.500,00 €. Αναλυτικότερα αναφέρονται οι κάτωθι:

ΑΑ	ΠΕΡΙΓΡΑΦΗ ΔΙΑΔΙΚΑΣΙΑΣ	ΠΡΟΫΠΟΛΟΓΙΣΜΟΣ ΜΕ ΦΠΑ
1	Συντήρηση ανελκυστήρων	13.772,20 €
2	Σύναψη ετήσιας σύμβασης για την αγορά υπηρεσιών της πλατφόρμας του προγράμματος Google Maps, με απώτερο σκοπό τη λειτουργική ετοιμότητα της υπάρχουσας εφαρμογής για το σχεδιασμό δρομολογίων μεταφοράς μαθητών αρμοδιότητας Περιφέρειας Δυτικής Ελλάδας	2.914,00 €
3	Απόκτηση του δικαιώματος χρήσης (κωδικοί χρήσης) των υπαλλήλων της Περιφέρειας Δυτικής Ελλάδας στη διαδικτυακή βάση δεδομένων «4412.gr» του Δικτύου και των περιεχομένων και πληροφοριών που εμπεριέχονται σε αυτή.	3.868,80 €
4	Προμήθεια τηλεφωνικών συσκευών	3.000,00 €
5	Παροχή υπηρεσιών από εξωτερικό συνεργάτη για την υποβολή των άμεσων φορολογικών υποχρεώσεων της Περιφέρειας Δυτικής Ελλάδας και πάσης φύσεως τρέχουσα φορολογική υποστήριξη	3.720,00 €
6	Υπηρεσίες εκτύπωσης, για την κάλυψη των αναγκών της Έδρας και της ΠΕ Αχαΐας	1.000,00 €
7	Προμήθεια προστατευτικών επιτραπέζιων διαχωριστικών για τα γραφεία των υπηρεσιών μας προκειμένου να αυξηθούν τα μέτρα υγιεινής και ασφάλειας για τον περιορισμό της διασποράς του κορωνοϊού COVID-19	1.125,00 €
8	Προμήθεια σφραγίδων και πάσης φύσεως πινακίδων γραφείων, εσωτερικών και εξωτερικών χώρων, για την κάλυψη των αναγκών της Έδρας και της ΠΕ Αχαΐας έτους 2021	3.000,00 €
9	Συντήρηση του εξοπλισμού για τη μέτρηση της ατμοσφαιρικής ρύπανσης (ρύποι: μονοξειδίο του άνθρακα CO, Αζωτοξείδια-NOx, όζον-O3 και διοξείδιο του θείου-SO2) του αστικού ιστού της πόλεως των Πατρών	17.980,00 €
10	Αγορά βιβλίων για τις ανάγκες του Γραφείου Περιφερειάρχη	239,00 €
11	Προμήθεια Δίπλορου ψυγείου, για το τμήμα προμηθειών της ΠΕ Αχαΐας της Δ/σης Οικονομικού και Δημοσιονομικού Ελέγχου	250,00 €

ΑΑ	ΠΕΡΙΓΡΑΦΗ ΔΙΑΔΙΚΑΣΙΑΣ	ΠΡΟΫΠΟΛΟΓΙΣΜΟΣ ΜΕ ΦΠΑ
12	Προμήθεια και εγκατάσταση δύο (2) κλιματιστικών 9.000 BTU, για την αποφυγή κινδύνων στον εξοπλισμό των υπολογιστικών κέντρων του Διοικητηρίου ΠΕ Αχαΐας	1.235,00 €
13	Προμήθεια και εγκατάσταση υλικοτεχνικού εξοπλισμού και αντικειμένων, για τον ευπρεπισμό του Γραφείου του Περιφερειακού Συμπαραστάτη του Πολίτη και της Επιχείρησης της ΠΔΕ	1.240,00 €
14	προμήθεια δύο (2) φορητών ηλεκτρονικών υπολογιστών για τις ανάγκες του έργου «GRASPINNO PLUS» στα πλαίσια του προγράμματος Interreg MED 2014-2023	3.000,00 €
15	Προμήθεια διαφόρων εξαρτημάτων & την περιοδική συντήρηση φωτοτυπικού μηχανήματος KYOCERA KM-3050, για την ομαλή λειτουργία του μηχανήματος της ΠΕ Αχαΐας	2.077,00 €
16	Προμήθεια υλικών και παροχή υπηρεσιών για την κάλυψη των αναγκών του 41ου Βαθμολογικού Κέντρου καθώς και για την διεξαγωγή ΤΕΦΦΑ των Πανελληνίων Εξετάσεων σχολικού έτους 2020-2021	4.800,00 €
17	Παροχή υπηρεσιών εγγύησης, συντήρησης και τεχνικής υποστήριξης Docutricks για το έτος 2021	12.400,00 €
18	Παροχή α) υπηρεσιών εκτύπωσης, β) υπηρεσιών catering γ) υπηρεσίες δημοσιότητας και δ) υπηρεσιών ήχου στο πλαίσιο διοργάνωσης του Περιφερειακού Αναπτυξιακού Συνεδρίου Δυτικής Ελλάδας «Regional Growth Conference (RGC)»	37.200,00 €
19	Προμήθεια υλικών και υπηρεσιών για την κάλυψη των αναγκών του 41ου Βαθμολογικού Κέντρου Ν. Αχαΐας και του Ειδικού Εξεταστικού Κέντρου που εδρεύει στο 21ο Γυμνάσιο Πατρών, απαραίτητων για την διεξαγωγή των Πανελληνίων εξετάσεων σχολικού έτους 2020-21	4.960,00 €
20	Διενέργεια αναλύσεων για τον έλεγχο της ποιότητας των υδάτων (πόσιμου νερού ύδρευσης), εμφιαλωμένων νερών (από το εμπόριο και έλεγχος εμφιαλωτηρίων), θαλασσινών νερών, κολυμβητικών δεξαμενών, ανίχνευσης βακτηριδίου της legionella από συστήματα κλιματισμού και συστημάτων ύδρευσης κτιριακών συγκροτημάτων, της Περιφερειακής Ενότητας Αχαΐας	8.200,00 €
21	Συντήρηση του εξοπλισμού των αναλυτών μέτρησης σωματιδίων των σταθμών μέτρησης ατμοσφαιρικής ρύπανση της πόλης των Πατρών για τα έτη 2021-2023	24.680,00 €
22	Παροχή των υπηρεσιών απολύμανσης – μυοκτονίας των κτιρίων και των οικοπέδων της Περιφέρειας Δυτικής Ελλάδας (Έδρα) και ΠΕ Αχαΐας	4.600,00 €
23	Ετήσια λειτουργική υποστήριξη και συντήρηση της εφαρμογής για την υποστήριξη της διαδικασίας μεταφοράς μαθητών της Περιφέρειας Δυτικής Ελλάδας για το έτος 2021 με το Ινστιτούτο Τεχνολογίας Υπολογιστών και Εκδόσεων «Διόφαντος» (Ι.Τ.Υ.Ε.)	6.200,00 €
24	Κάλυψη του κόστους της αμοιβής των δικαστικών επιμελητών για τις ανάγκες των υπηρεσιών της έδρας & της ΠΕ Αχαΐας, έτους 2021	10.000,00 €
25	Κάλυψη δαπανών καταχώρισης δημοσιεύσεων για το έτος 2021 στον ημερήσιο ή εβδομαδιαίο αθηναϊκό και τοπικό τύπο προσκλήσεων, προκηρύξεων, διακηρύξεων, α) των οποίων βαρύνεται αποκλειστικά η	20.000,00 €

ΑΑ	ΠΕΡΙΓΡΑΦΗ ΔΙΑΔΙΚΑΣΙΑΣ	ΠΡΟΫΠΟΛΟΓΙΣΜΟΣ ΜΕ ΦΠΑ
	Περιφέρεια λόγω επαναληπτικών ή άγονων διαγωνιστικών διαδικασιών και β) λόγω καταβολής της δαπάνης δημοσίευσης στην εφημερίδα και παρακράτησης του ποσού της δαπάνης από τον ανάδοχο με την ολοκλήρωση του διαγωνισμού και η τιμή τους καθορίζεται με την υπ' αριθμό 2/82452/0020/12.11.2008 κοινή απόφαση των Υπουργών Οικονομίας και Οικονομικών & Εσωτερικών με την οποία καθορίζεται η τιμή των καταχωρημένων δημοσιευμάτων του Δημοσίου και των Ν.Π.Δ.Δ.	
26	Κάλυψη των δαπανών συνδρομής τοπικών εφημερίδων για τα γραφεία του Περιφερειάρχη και των Αντιπεριφερειάρχων της Περιφέρειας Δυτικής Ελλάδας, για το έτος 2021	17.000,00 €
27	Μίσθωση, εγκατάσταση, συντήρηση και απεγκατάσταση πέντε (5) συστημάτων αυτόνομης πρόσβασης ΑμΕΑ στην θάλασσα (SEATRAC) για τη θερινή περίοδο του 2021	24.800,00 €
28	Σύναψη ετήσιας σύμβασης για την αγορά υπηρεσιών της πλατφόρμας του προγράμματος Google Maps, με απώτερο σκοπό τη λειτουργική ετοιμότητα της υπάρχουσας εφαρμογής για το σχεδιασμό δρομολογίων μεταφοράς μαθητών αρμοδιότητας Περιφέρειας Δυτικής Ελλάδας	2.914,00 €
29	Προμήθεια και μεταφορά δώδεκα (12) φιαλών αζώτου για το Τμήμα Κτηνιατρικής Δυτικής Αχαΐας, για τις ανάγκες του προγράμματος Τεχνητής Σπερματέγχυσης	1.000,00 €
30	Συντήρηση του εξοπλισμού για τη μέτρηση της ατμοσφαιρικής ρύπανσης (ρύπτοι: μονοξείδιο του άνθρακα CO, Αζωτοξείδια-NOx, όζον-O3 και διοξείδιο του θείου-SO2) του αστικού ιστού της πόλεως των Πατρών για το έτος 2021	17.980,00 €
31	Προμήθεια προστατευτικών επιτραπέζιων διαχωριστικών για τα γραφεία των υπηρεσιών μας προκειμένου να αυξηθούν τα μέτρα υγιεινής και ασφάλειας για τον περιορισμό της διασποράς του κορωνοϊού COVID-19 για την κάλυψη αναγκών των υπηρεσιών ΠΕ Αχαΐας και Έδρας	8.565,00 €
32	Προμήθεια σφραγίδων και πάσης φύσεως πινακίδων γραφείων, εσωτερικών και εξωτερικών χώρων, για την κάλυψη των αναγκών της Έδρας και της ΠΕ Αχαΐας έτους 2021	3.000,00 €
33	Συντήρηση φωτοαντιγραφικών μηχανημάτων	38.000,00 €
34	Διοργάνωση ημερίδας με θέμα «Η νέα ενεργειακή εποχή και ο ρόλος της ΠΔΕ»	5.500,00 €
35	Προμήθεια ανταλλακτικών και εργασιών επισκευής του ανελκυστήρα που βρίσκεται στη Διεύθυνση Τεχνικών Έργων της ΠΕ Αχαΐας	4.464,00 €
36	Προμήθεια 300 ολόσωμων φορμών προστασίας (επιπέδου 5/6)	3.300,00 €
37	Προμήθεια διαφόρων εξαρτημάτων & την περιοδική συντήρηση φωτοτυπικού μηχανήματος KYOCERA KM-3050, για την ομαλή λειτουργία του μηχανήματος της ΠΕ Αχαΐας	2.077,00 €
38	Προμήθεια και εγκατάσταση δύο (2) κλιματιστικών 9.000 BTU, για την αποφυγή κινδύνων στον εξοπλισμό των υπολογιστικών κέντρων του Διοικητηρίου ΠΕ Αχαΐας	1.500,00 €

ΑΑ	ΠΕΡΙΓΡΑΦΗ ΔΙΑΔΙΚΑΣΙΑΣ	ΠΡΟΫΠΟΛΟΓΙΣΜΟΣ ΜΕ ΦΠΑ
39	Παροχή υπηρεσιών για τη δημοσιότητα και διάχυση των αποτελεσμάτων του έργου HERITDATA σε ιστοσελίδα εξειδικευμένη σε θέματα τουρισμού	4.050,00 €
40	Προμήθεια τηλεφωνικών συσκευών	3.000,00 €
41	Παροχή υπηρεσιών από εξωτερικό συνεργάτη για την υποβολή των άμεσων φορολογικών υποχρεώσεων της Περιφέρειας Δυτικής Ελλάδας και πάσης φύσεως τρέχουσα φορολογική υποστήριξη	3.720,00 €
42	Υπηρεσίες εκτύπωσης, για την κάλυψη των αναγκών της Έδρας και της ΠΕ Αχαΐας	1.000,00 €
43	Υπηρεσίες τακτικού ελέγχου, βαθμονόμησης, ετήσιας τακτικής συντήρησης και συλλογής των μετρήσεων του φορητού σταθμού μέτρησης ατμοσφαιρικής ρύπανσης Airpointer που είναι εγκατεστημένος στο Αγρίνιο (ΠΕ Αιτωλοακαρνανίας)	14.632,00 €
44	συντήρηση του αναλυτή μέτρησης αρωματικών υδρογονανθράκων (BTX) VOC72M του σταθμού μέτρησης ατμοσφαιρικής ρύπανσης στην Πάτρα (πλατεία Γεωργίου)	20.819,60 €
45	Υπηρεσίες βαθμονόμησης των τριών (3) φορητών αναλυτών Optima 7 που διαθέτει η Περιφέρεια Δυτικής Ελλάδας (ένας αναλυτής σε κάθε Περιφερειακή Ενότητα) και την έκδοση του αντίστοιχου πιστοποιητικού, για το χρονικό διάστημα από την υπογραφή της σύμβασης έως 31-12-2022	9.783,60 €
46	Κάλυψη του κόστους χρήσης διαδικτυακής πλατφόρμας αναμετάδοσης και υπηρεσιών διερμηνείας από την αγγλική στην ελληνική στο πλαίσιο υλοποίησης διαδικτυακής ημερίδας με θέμα: «Η Επιχειρηματικότητα προς την 4η Βιομηχανική Επανάσταση» που διοργανώνει η ΠΔΕ και το Κέντρο Πληροφόρησης Europe Direct	1.740,00 €
47	Προμήθεια 3.000 τμχ. αντισηπτικών διαλυμάτων gel των 100ml και 800 τμχ αντισηπτικών διαλυμάτων gel των 100ml	5.000,00 €
48	Προμήθεια υγειονομικού υλικού 240 κουτιά γάντια νιτριλίου μίας χρήσεως (small, medium, large, extra large),	2.880,00 €
49	Προμήθεια διαφόρων ειδών επίπλων γραφείου (όπως καρέκλες, γραφεία, βιβλιοθήκες, ερμάρια κ.α.) για τις λειτουργικές ανάγκες των γραφείων των Αντιπεριφερειάρχων, του μόνιμου & έκτακτου προσωπικού των υπηρεσιών της ΠΕ Αχαΐας και της Έδρας της ΠΔΕ	12.400,00 €
50	Προμήθεια υγειονομικού υλικού 5.000 τμχ μασκών υψηλής προστασίας FFP2 χωρίς βαλβίδα,	4.500,00 €
51	Προμήθεια 5.000 τεμ. υφασμάτων πλενόμενων μασκών πολλαπλών χρήσεων	10.000,00 €
52	Προμήθεια ηλεκτρονικού εξοπλισμού (δύο λάπτοπ) για τις ανάγκες του έργου ICON-WOMEN	1.500,00 €
53	Προμήθεια στεφάνων για την κατάθεση τους σε εθνικές εορτές και ιστορικές επετείους της ΠΕ Αχαΐας για το έτος 2021	5.000,00 €
54	Προμήθεια ειδών καθαριότητας και ευπρεπισμού για την κάλυψη των αναγκών της Έδρας και της ΠΕ Αχαΐας της Περιφέρειας Δυτικής Ελλάδας»	12.000,00 €

ΑΑ	ΠΕΡΙΓΡΑΦΗ ΔΙΑΔΙΚΑΣΙΑΣ	ΠΡΟΫΠΟΛΟΓΙΣΜΟΣ ΜΕ ΦΠΑ
55	Προμήθεια υλικών φαρμακείων για την κάλυψη των αναγκών των υπηρεσιών και των υπηρεσιακών οχημάτων της Έδρας και της ΠΕ Αχαΐας της Περιφέρειας Δυτικής Ελλάδας	4.000,00 €
ΣΥΝΟΛΟ		437.586,20 €

ΠΕ Αιτωλοακαρνανίας

α/α	Τίτλος διαγωνισμού	ποσό €
1	Προμήθεια δέκα (10) σημαιών που θα αντικαταστήσουν φθαρμένες σε Κτίρια Υπηρεσιών της ΠΕ Αιτωλοακαρνανίας	372,00
2	Προμήθεια-τοποθέτηση -ρελιασμα μοκετών για την επίστρωση του δαπέδου και σκάλας στο κτίριο Χρυσόγελου στην Ι.Π. Μεσολογγίου	4.106,30
3	Εργασίες επισκευής και συντήρησης ενός (1) ανελκυστήρα στο κτήριο του Διοικητηρίου των υπηρεσιών της ΠΕ Αιτωλοακαρνανίας στο Αγρίνιο έως το τέλος του 2021	1.049,91
4	Κάλυψη του κόστους δημοσίων σχέσεων του γραφείου της Αντ/ρχη ΠΕ Αιτωλ/νίας έτους 2021 κατά την άσκηση των καθηκόντων της, κατά την επίσκεψη σημαντικών παραγόντων & την τήρηση κανόνων φιλοξενίας και εθιμοτυπίας	1.159,38 / 720,04
5	Δαπάνες Δημοσίων Σχέσεων του Γραφείου Αντιπεριφερειάρχη Υποδομών και Έργων για το έτος 2021	786,21 / 1.208,54
6	Προμήθεια Μελανοταινιών των Εκτυπωτών που συνδέονται με τον ON LINE σύστημα ΥΜΕ, του τμήματος χορήγησης Αδειών Οδήγησης Αγρινίου , Δ/νσης Μεταφορών – Επικοινωνιών ΠΕ Αιτωλ/νίας	310,00 / 1.250,91
7	Εκτύπωση (α) 30 μπλοκ διαταγής πορείας αυτοκινήτου, (β) 30 μπλοκ εντολής προμήθειας καυσίμων και (γ) 60 μπλοκ διαταγής πορείας & εργασίας χειριστή μηχανήματος έργου, με απευθείας ανάθεση κατόπιν συλλογής προσφορών για την ΔΤΕ ΠΕ Αιτ/νίας	1.045,32
8	Προμήθειας δεκατριών (13) επιτοίχιων κλιματιστικών μονάδων	6.249,60
9	ετήσια υποστήριξη του Λογισμικού του Μηχανογραφικού Συστήματος ΡΗΛΑΥΤΟ 2 των δημοσίων ΚΤΕΟ ΜΕΣΟΛΟΓΓΙΟΥ & ΑΓΡΙΝΙΟΥ της ΠΕ Αιτωλ/νίας για το έτος 2021	4.960,00
10	α) Έγκατάσταση συστημάτων φωτοσκίασης (roller) στο νέο κτίριο των τμημάτων αδειών οδήγησης και αδειών κυκλοφορίας της ΔΜΕ Αιτ/νίας, β) Προμήθεια & τοποθέτηση 15 ρόλερ σκίασης με ύφασμα & ενισχυμένο μηχανισμό, 51 τμ για τα 15 παράθυρα στο κτίριο Χρυσόγελου και γ) Έγκατάσταση συστημάτων φωτοσκίασης (ROLLERS) σε οκτώ γραφεία της Δ/νσης Τεχνικών Έργων ΠΕ Αιτωλ/νίας	7.767,36
11	Προμήθεια εικοσιένα (21) περίπου στεφάνων για τις εκδηλώσεις που συμμετέχει η ΠΕ Αιτωλοακαρνανίας για το έτος 2021	480,02

α/α	Τίτλος διαγωνισμού	Ποσό €
12	Προμήθεια υλικών ατομικής προστασίας (μάσκες FFP2) για την άμεση κάλυψη των αναγκών των υπηρεσιών της ΠΕ Αιτωλ/νίας για την αντιμετώπιση και την αποτροπή της διασποράς του COVID-19-19	1.175,00
13	Εργασίες επισκευής και συντήρησης δύο (2) ανελκυστήρων στο κτήριο του Διοικητηρίου των υπηρεσιών της ΠΕ Αιτωλοακαρνανίας στο Μεσολόγγι έως το τέλος του 2021	1.650,00
14	Επισκευή έκτακτης βλάβης του μηχανήματος κεντρικής μονάδας της αυτόματης μικρής γραμμής τεχνικού ελέγχου οχημάτων στο ΔΚΤΕΟ Μεσολογγίου της Δ/σης Μεταφορών & Επικοινωνιών της ΠΕ Αιτ/νίας	1.438,40
15	Προμήθεια τριών (3) σταθερών έγχρωμων ψηφιακών φωτογραφικών μηχανών που περιέχουν το απαραίτητο λογισμικό για την ορθή λειτουργία του Μηχανογραφικού συστήματος του ΚΤΕΟ Μεσολογγίου και του ΚΤΕΟ Αγρινίου	260,40
16	Προμήθεια και εγκατάσταση συστήματος ασφαλείας στο νέο κτίριο των τμημάτων Αδειών Οδήγησης και Αδειών Κυκλοφορίας της ΔΜΕ Αιτ/νίας	2.405,60
17	Επισκευή της κεραμοσκεπούς στέγης του Διοικητηρίου Μεσολογγίου	2.960,00
18	Τοποθέτηση νέων τζαμιών/θυρίδων στο νέο Κτίριο (2ο χλμ. Ε.Ο. Αγρινίου – Αντιρρίου της ΠΕ Αιτ/νίας	1.835,20
19	Αποκατάσταση φθορών και προστασία από τις βανδαλιστικές ενέργειες στο ιστορικό κτίριο Χρυσόγελου	700,00
20	Υπηρεσίες από Φορέα (εταιρία) πιστοποίησης ΚΤΕΟ για την χορήγηση νέων τριετούς ισχύος (2021-2024) πιστοποιητικά κατά το πρότυπο EN ISO 9001:2015 και για τα δύο Δημόσια ΚΤΕΟ	310,00 (από 5.580,00)
21	Προμήθεια συστήματος πυρανίχνευσης καθώς επίσης και των εργασιών που απαιτούνται για την τοποθέτηση των υλικών, τον έλεγχο και την ρύθμιση του συστήματος στο κτίριο Χρυσόγελου στην Ι.Π. Μεσολογγίου	1.189,99
22	Προμήθεια συστήματος συναγερμού καθώς επίσης και των εργασιών που απαιτούνται για την τοποθέτηση των υλικών, τον έλεγχο και την ρύθμιση των συστημάτων στο κτίριο Χρυσόγελου στην Ι.Π. Μεσολογγίου	2.749,98
23	Προμήθεια κυκλώματος παρακολούθησης καθώς επίσης και των εργασιών που απαιτούνται για την τοποθέτηση των υλικών, τον έλεγχο και την ρύθμιση των συστημάτων στο κτίριο Χρυσόγελου στην Ι.Π. Μεσολογγίου	2.799,99
24	Προμήθεια συστημάτων ήχου, που αποτελείται από τέσσερα (4) ηχεία Audien BT-353 Μαύρα πλαστικά ηχεία δύο δρόμων ισχύος 40W (ζεύγος) και ένα (1) ηχείο εξωτερικού χώρου, καθώς επίσης και των εργασιών που απαιτούνται για την τοποθέτησή τους	899,00
25	Προμήθεια απαραίτητων αναλωσίμων υλικών για την λειτουργία του τμήματος Πολιτικής Προστασίας	322,40

α/α	Τίτλος διαγωνισμού	Ποσό €
26	Υπηρεσίες Συμβούλου Ποιότητας από εταιρία Συμβούλων για προετοιμασία που αφορά στην πιστοποίηση τέλους του έτους 2021 κατά το πρότυπο EN ISO 9001:2015 αλλά και προκειμένου να υλοποιηθούν επιτυχώς και οι δύο μελλοντικές ενδιάμεσες επιτηρήσεις-επιθεωρήσεις κατά τα έτη 2022 και 2023 και για τα δύο Δημόσια ΚΤΕΟ	5.698,80
27	Εργασίες απομακρυσμένης υποστήριξης (τηλεφωνικής και διαδικτυακής) λογισμικού κεντρικών μονάδων των αυτόματων γραμμών τεχνικού ελέγχου καθώς και την διακρίβωση και συντήρηση μηχανημάτων και οργάνων των αυτόματων γραμμών για τα Δ.ΚΤΕΟ Αγρινίου και Μεσολογγίου	12.896,00
28	Προμήθεια υλικών ΤΠΕ (όσο αναφορά καλώδια και εξοπλισμό τηλεπικοινωνιών) για την μετακόμιση σε νέο κτίριο, των Υπηρεσιών της Δ/σης Μεταφορών ΠΕ Αιτ/νίας που βρίσκονται στο Αγρίνιο	4.496,24
29	Προμήθεια εκτυπωτών CompuPrint SP40 PLUS with tractor και εγκατάσταση και παραμετροποίηση αυτών, προμήθεια μελανοταινιών και επισκευή εκτυπωτών SP40 PLUS για της ανάγκες της Δ/σης Μεταφορών και Επικοινωνιών της ΠΕ Αιτ/νίας	12.052,80
30	Σύναψη σύμβασης παροχής τηλεφωνικού κέντρου για την Δ/ση Μεταφορών & Επικοινωνιών ΠΕ Αιτωλοακαρνανίας (6μηνων)	34.224,00
31	Προμήθεια ειδών καθαριότητας	9.547,67
32	Απολυμάνσεις των κτιριακών εγκαταστάσεων	2.598,25
33	Αναλώσιμα υγειονομικά υλικά	2.747,84
34	Υπηρεσίες καθαριότητας κτιρίων (4-μηνη Σύμβαση)	9.893,71
35	Εγκατάσταση (SEATRAC)	22.320,00
36	Εκδήλωση Agrinio GNC 3ον3	13.640,00
37	Απολυμάνσεις κτιρίων - κινητής μονάδας	2.994,60
38	Δημόσιες σχέσεις Αντιπεριφερειάρχη	1.000,00
39	Εκτύπωση σφραγίδων	1.994,58
40	Καθαριότητας μοκετών και χαλιών	290,00
41	Απολυμάνσεις των κτιριακών εγκαταστάσεων	73,16
42	Άδεια χρήσης λογισμικών	2.790,00
43	Ανακαίνιση του χώρου της Δ/σης Τεχνικών Έργων	3.360,40
44	Γεύματα Κοινωνικής Αλληλεγγύης	1.979,73
45	Τακτική συντήρηση των επιτοίχιων κλιματιστικών	4.382,16
46	Παράταση Υπηρεσιών καθαριότητας των κτιρίων	4.946,86
47	Προμήθεια – τοποθέτηση διχτυού σκίασης	9.622,40
48	Διενέργεια αναλύσεων έλεγχου ποιότητας των υδάτων	9.870,40
49	Φύλαξη Σήραγγας Αγίου Ηλία	18.989,99
50	Προμήθεια εξοπλισμού για την νέα πτέρυγα στο Σελίβειο Γηροκομείο Μεσολογγίου συνολικού προϋπολογισμού έως 88.920,43 € με Φ.Π.Α., με κριτήριο κατακύρωσης την πλέον συμφέρουσα από οικονομική άποψη προσφορά βάσει τιμής	88.920,43 €

α/α	Τίτλος διαγωνισμού	Ποσό €
51	Προμήθεια εξοπλισμού για την λειτουργία συνεργατικών χώρων (hubs) α) στο κτίριο του Χρυσόγελου στο Μεσολόγγι β) στο παραχωρηθέν από το Επιμελητήριο Αιτωλοακαρνανίας χώρο στα γραφεία του στο Αγρίνιο, στο πλαίσιο του έργου με τίτλο «Holistic networking of creative industries via hubs - CREATIVE@HUBs» - «Ολιστική δικτύωση ΜμΕ μέσω θερμοκοιτίδων», του προγράμματος Interreg V-A Greece – Italy 2014-2020» προϋπολογισμού 96.521,60 €, συμπεριλαμβανομένου του ΦΠΑ και με κριτήριο κατακύρωσης την πλέον συμφέρουσα από οικονομική άποψη προσφορά βάσει της τιμής	96.521,60 €
52	Παροχή Υπηρεσιών Επισκευής και Συντήρησης των Εκτυπωτικών και Φωτοτυπικών Μηχανημάτων και των Φάξ, καθώς και τοποθέτησης των απαραίτητων αναλωσίμων που είναι απαραίτητα για την εύρυθμη λειτουργία τους (τόνερ, μελανιών και τυμπάνων (drum) κ.λπ.), που ανήκουν στις Υπηρεσίες της ΠΕ Αιτωλοακαρνανίας και χωρικής Αρμοδιότητας της ΠΕ Αιτωλοακαρνανίας	95.000,00 €
53	τρίμηνη παράταση της υπογραφείσας Σύμβασης με την εταιρεία ΑΡΒΑΝΙΤΟΠΟΥΛΟΣ Ν. & ΣΙΑ Ο.Ε. που αφορά την Παροχή Υπηρεσιών επισκευής και συντήρησης Εκτυπωτικών & Φωτοαντιγραφικών μηχανημάτων και καθώς και τοποθέτησης των απαραίτητων αναλωσίμων που είναι απαραίτητα για την εύρυθμη λειτουργία τους (τόνερ, μελανιών και τυμπάνων (drum) κ.λπ.), εγκατεστημένα σε γραφεία Υπηρεσιών της ΠΕ Αιτωλ/νίας καθώς και των Υπηρεσιών χωρικής Αρμοδιότητας ΠΕ Αιτωλ/νίας	20.739,00 €
54	Προμήθεια Γραφικής Ύλης και φωτοτυπικού χαρτιού Α4 και Α3 για τις ανάγκες των Υπηρεσιών της ΠΕ Αιτωλ/νίας και Υπηρεσιών χωρικής αρμοδιότητας της ΠΕ Αιτωλοακαρνανίας (ΚΕΔΔΥ, Α/θμια Εκπ/ση, Β/θμια Εκπ/ση)	80.000,00 €
55	ΑΝΟΙΧΤΗ ΔΙΑΔΙΚΑΣΙΑ ΚΑΤΩ ΤΩΝ ΟΡΙΩΝ ΓΙΑ ΤΗΝ ΑΝΑΔΕΙΞΗ ΑΝΑΔΟΧΩΝ ΓΙΑ ΤΗΝ ΠΡΟΜΗΘΕΙΑ ΚΑΥΣΙΜΩΝ (ΑΜΟΛΥΒΔΗ ΒΕΝΖΙΝΗ, ΠΕΤΡΕΛΑΙΟ ΘΕΡΜΑΝΣΗΣ ΚΑΙ ΠΕΤΡΕΛΑΙΟ ΚΙΝΗΣΗΣ) ΓΙΑ ΤΙΣ ΑΝΑΓΚΕΣ ΤΩΝ ΥΠΗΡΕΣΙΩΝ ΤΗΣ ΠΕ ΑΙΤΩΛΟΑΚΑΡΝΑΝΙΑΣ ΤΗΣ ΠΕΡΙΦΕΡΕΙΑΣ ΔΥΤΙΚΗΣ ΕΛΛΑΔΑΣ ΓΙΑ ΕΝΑ ΕΤΟΣ, ΣΥΝΟΛΙΚΗΣ ΔΑΠΑΝΗΣ ΜΕΧΡΙ ΤΟΥ ΠΟΣΟΥ ΤΩΝ 136.200,00 € ΣΥΜΠΕΡΙΛΑΜΒΑΝΟΜΕΝΟΥ ΦΠΑ ΚΑΙ ΜΕ ΚΡΙΤΗΡΙΟ ΚΑΤΑΚΥΡΩΣΗΣ, ΑΝΑ ΤΜΗΜΑ ΤΟΥ ΔΙΑΓΩΝΙΣΜΟΥ, ΤΟ ΥΨΗΛΟΤΕΡΟ ΠΟΣΟΣΤΟ ΕΚΠΤΩΣΗΣ ΕΠΙ ΤΟΙΣ ΕΚΑΤΟ (%) ΕΠΙ ΤΗΣ ΕΚΑΣΤΟΤΕ ΔΙΑΜΟΡΦΩΜΕΝΗΣ, ΓΙΑ ΕΚΑΣΤΟ ΕΙΔΟΣ ΚΑΥΣΙΜΟΥ, ΜΕΣΗΣ ΛΙΑΝΙΚΗΣ ΤΙΜΗΣ ΠΩΛΗΣΗΣ ΤΗΣ ΠΕΡΙΟΧΗΣ, ΟΠΩΣ ΑΥΤΗ ΟΡΙΖΕΤΑΙ ΣΤΟ ΠΑΡΑΤΗΡΗΤΗΡΙΟ ΤΙΜΩΝ ΥΓΡΩΝ ΚΑΥΣΙΜΩΝ ΤΟΥ ΥΠΟΥΡΓΕΙΟΥ ΑΝΑΠΤΥΞΗΣ ΚΑΙ ΑΝΤΑΓΩΝΙΣΤΙΚΟΤΗΤΑΣ	136.200,00 €
56	«Ανάδειξη εργολάβων για τον από εδάφους δολωματικό ψεκασμό ελαιοδέντρων στα πλαίσια του προγράμματος συλλογικής καταπολέμησης του δάκου της ελιάς στην Περιφέρεια Δυτικής Ελλάδας – Περιφερειακή Ενότητα Αιτωλ/νίας για τα έτη 2020-2022»	805.299,65 €
57	Προμήθεια έξι (6) φορητών ηλεκτρονικών υπολογιστών (laptop)	5.400,00 €

α/α	Τίτλος διαγωνισμού	Ποσό €
58	Πρόσκληση εκδήλωσης ενδιαφέροντος για τη σύναψη σύμβασης υπηρεσιών καθαρισμού των κτιριακών εγκαταστάσεων της Περιφερειακής Ενότητας Αιτωλοακαρνανίας, συνολικής δαπάνης μέχρι του ποσού των 15.800,00 € συμπεριλαμβανομένου ΦΠΑ και με κριτήριο κατακύρωσης την πλέον συμφέρουσα από οικονομικής άποψης προσφορά βάσει τιμής στο σύνολο των εργασιών	15.800,00 €
59	Πρόσκληση εκδήλωσης ενδιαφέροντος για τη Προμήθεια δεκατριών (13) επιτοίχιων κλιματιστικών μονάδων, συνολικής δαπάνης μέχρι του ποσού των 9.000,00 € συμπεριλαμβανομένου ΦΠΑ και με κριτήριο κατακύρωσης την πλέον συμφέρουσα από οικονομικής άποψης προσφορά βάσει τιμής στο σύνολο των εργασιών	9.000,00 €
60	Συντήρηση των κλιματιστικών μονάδων των υπηρεσιών της ΠΕ Αιτωλ/νίας	8.000,00 €
61	Κόστος δημοσίων σχέσεων του Γραφείου της Αντ/ρχη ΠΕ Αιτωλ/νίας έτους 2021 κατά την άσκηση των καθηκόντων της, κατά την επίσκεψη σημαντικών παραγόντων & την τήρηση κανόνων φιλοξενίας και εθιμοτυπίας με βάση την πιο συμφέρουσα από οικονομική άποψη προσφορά μόνο βάσει τιμής	2.000,00 €
62	Εκτύπωση (α) 30 μπλοκ διαταγής πορείας αυτοκινήτου, (β) 30 μπλοκ εντολής προμήθειας καυσίμων και (γ) 60 μπλοκ διαταγής πορείας & εργασίας χειριστή μηχανήματος έργου, με απευθείας ανάθεση κατόπιν συλλογής προσφορών για την ΔΤΕ ΠΕ Αιτ/νίας, συνολικού ποσού 1.050,00 €	1.050,00 €
63	Κόστος Προμήθειας Μελανοταινιών των Εκτυπωτών που συνδέονται με το ON LINE σύστημα ΥΜΕ, του τμήματος χορήγησης Αδειών Οδήγησης Αγρινίου, Δ/νσης Μεταφορών – Επικοινωνιών ΠΕ Αιτωλ/νίας	1.250,91 €
64	Κόστος επισκευής του εκτυπωτή COMPUPRINT MDP 30FB που συνδέεται με το ON LINE σύστημα ΥΜΕ, του τμήματος χορήγησης Αδειών Οδήγησης Αγρινίου, Δ/νσης Μεταφορών – Επικοινωνιών ΠΕ Αιτωλ/νίας	310,00 €
65	Προμήθεια απαραίτητων αναλωσίμων υλικών για την λειτουργία του τμήματος Πολιτικής Προστασίας	322,40 €
66	προμήθεια εικοσιένα (21) περίπου στεφάνων για τις εκδηλώσεις που συμμετέχει η ΠΕ Αιτωλοακαρνανίας για το έτος 2021	650,00 €
67	προμήθεια και εγκατάσταση συστήματος ασφαλείας στο νέο κτίριο των τμημάτων Αδειών Οδήγησης και Αδειών Κυκλοφορίας της ΔΜΕ Αιτ/νίας	2.405,60 €
68	προμήθεια ειδών καθαριότητας και ευπρεπισμού για την κάλυψη των αναγκών της ΠΕ Αιτωλοακαρνανίας	9.547,67 €
69	προμήθεια συστήματος συναγερμού καθώς επίσης και των εργασιών που απαιτούνται για την τοποθέτηση των υλικών, τον έλεγχο και την ρύθμιση των συστημάτων στο κτίριο Χρυσόγελου στην Ι.Π. Μεσολογγίου	2.749,98 €
70	αθλητική εκδήλωση Agrinio GNC 3on3 στο Αγρίνιο, με τον Αθλητικό Πολιτιστικό Σύλλογο Σοποτού, στο πλαίσιο των Συνοδευτικών	13.640,00 €

α/α	Τίτλος διαγωνισμού	Ποσό €
	Μέτρων της Κ.Σ. ΠΕ Αιτωλοακαρνανίας του Προγράμματος ΤΕΒΑ 2015-16 ΟΠΣ 5000218	
71	προμήθεια ειδών • Εκτυπωτές Compuprint SP40 PLUS with tractor – τεμάχια επτά (7) • Μελανοταινίες SP40 PLUS – τεμάχια εκατό (100) • Επισκευή εκτυπωτών SP40 PLUS – τεμάχια τρία (3) • GLINK SOFTWARE – τεμάχιο ένα (1) • Εγκατάσταση και παραμετροποίηση – τεμάχια επτά (7)	12.065,20 €
72	Προμήθεια και εγκατάσταση συστημάτων φωτοσκίασης (ROLLER) σε οκτώ γραφεία της Δ/νσης Τεχνικών Έργων ΠΕ Αιτ/νίας	3.000,00 €
73	απολύμανση όλων των χώρων του κτιρίων και των γύρω χώρων αρμοδιότητας ΠΕ Αιτωλ/νίας λόγω εμφάνισης κρουσμάτων της νόσου COVID-19 19	3.000,00 €
74	απολύμανση της κινητής μονάδα αιμοληψίας καθώς και όλων των χώρων του κτιρίων και των γύρω χώρων αρμοδιότητας ΠΕ Αιτωλ/νίας λόγω εμφάνισης κρουσμάτων της νόσου COVID-19 19	3.000,00 €
75	εργασίες επισκευής και συντήρησης ενός ανελκυστήρα στο Κτίριο του Διοικητηρίου των Υπηρεσιών της ΠΕ Αιτωλοακαρνανίας στο Αγρίνιο, έως το τέλος του 2021	1.050,00 €
76	εργασίες επισκευής και συντήρησης δύο ανελκυστήρων του κτιρίου του Διοικητηρίου των Υπηρεσιών της ΠΕ Αιτωλοακαρνανίας στο Μεσολόγγι , έως το τέλος του 2021	1.650,00 €
77	Κόστος που αφορά δαπάνες Δημοσίων Σχέσεων του Γραφείου Αντιπεριφερειάρχη Υποδομών και Έργων για το έτος 2021, κατά την άσκηση των καθηκόντων της κατά την επίσκεψη σημαντικών παραγόντων, πολιτικών, θρησκευτικών, τοπικών, επαγγελματικών και την τήρηση κανόνων φιλοξενίας και εθιμοτυπίας, τα οποία σε καμία περίπτωση δεν συνάδουν με τα συνήθη καθημερινά καθήκοντα του	2.000,00 €
78	κόστος που αφορά τις εκτυπώσεις διαφόρων ειδών για τις ανάγκες της ΠΕ Αιτ/νίας	2.000,00 €
79	διενέργεια εργαστηριακών αναλύσεων για τον έλεγχο της ποιότητας των υδάτων (πόσιμου νερού δικτύων ύδρευσης, εμφιαλωμένων νερών από το εμπόριο και έλεγχος εμφιαλωτηρίων), θαλασσινών νερών, κολυμβητικών δεξαμενών, ανίχνευσης βακτηριδίου της legionella από συστήματα κλιματισμού και συστημάτων ύδρευσης κτιριακών συγκροτημάτων της Περιφερειακής Ενότητας Αιτωλ/νίας	9.920,00 €
80	προμήθεια ανταλλακτικών και την επισκευή του μηχανήματος με αρ. πινακίδας ΚΗΥ 7477 της ΠΕ Αιτωλ/νίας για το έτος 2021 με σκοπό την λειτουργική ετοιμότητα του	6.700,00 €
81	επισκευή της κεραμοσκεπούς στέγης του Διοικητηρίου Μεσολογγίου καθώς εισρέουν ύδατα από την οροφή της	3.000,00 €
82	Καθαριότητας μοκετών και χαλιών, που είναι τοποθετημένα στο Γραφείο του Αντιπεριφερειάρχη ΠΕ Αιτωλοακαρνανίας και σε γραφεία Υπηρεσιών του κτιρίου ΠΕ Αιτωλ/νίας	300,00 €
83	εργασίες συντήρησης συστήματος κεντρικού κλιματισμού ψύξης και θέρμανσης καθώς και την συντήρηση των επιδαπέδιων	7.000,00 €

α/α	Τίτλος διαγωνισμού	Ποσό €
	κλιματιστικών μονάδων του χώρου των γραφείων και των διαδρόμων αλλά και των ΚΚΜ	
84	κοπή και απομάκρυνση ξερών χόρτων, την συντήρηση – κοπή - άρδευση γκαζόν περιβάλλοντος χώρου του Διοικητηρίου και της Δ/σης Μεταφορών και Επικοινωνιών & Κ.Τ.Ε.Ο. στην Ι.Π.Μεσολογγίου ΠΕ Αιτ/νίας	3.000,00 €
85	προμήθεια αδειών χρήσης ειδικών λογισμικών όσον αφορά την σύνταξη Μελετών και Τευχών Δημοπράτησης για την εκτέλεση Δημοσίων έργων, τα οποία αποτελούν απαραίτητα και εγκεκριμένα εργαλεία παραγωγής μελετών δημοσίων έργων:	3.720,00 €
86	προμήθεια υλικών ατομικής προστασίας (μάσκες FFP 2) για την άμεση κάλυψη των αναγκών των υπηρεσιών της ΠΕ Αιτωλ/νίας για την αντιμετώπιση και την αποτροπή της διασποράς του COVID-19-19	1.200,00 €
87	κόστος που αφορά την μυοκτονία στην σήραγγα του Αγίου Ηλία	420,00 €
88	Προμήθεια και εγκατάσταση συστημάτων φωτισκίασης (ROLLER) στο νέο κτίριο των Τμημάτων Αδειών Οδήγησης και Αδειών Κυκλοφορίας της ΔΜΕ Αιτ/νίας	2.600,00 €
89	εργασίες στο κτήριο στέγασης των υπηρεσιών Αγρινίου της Δ/σης Μεταφορών και Επικοινωνιών ΠΕ Αιτ/νίας» και ειδικότερα αφορά ηλεκτρολογικές εργασίες (καλωδιώσεις, ασφαλειών, διακοπών)	600,00 €
90	Τοποθέτηση νέων τζαμιών/ θυρίδων στο Νέο Κτίριο (2ο χλμ Ε.Ο. Αγρινίου Αντιρρίου)». Αυτό αφορά την αποκόλληση και τοποθέτηση των τζαμιών που υπήρχαν στην προηγούμενη υπηρεσία καθώς και την τοποθέτηση νέων όπου χρειάζεται, μαζί με την αυτοκόλλητη αμμοβολή που θα τοποθετηθεί σε όλα	1.900,00 €
91	Εγκατάσταση συστημάτων φωτισκίασης (ROLLER) στο νέο κτίριο των Τμημάτων Αδειών Οδήγησης και Αδειών Κυκλοφορίας της ΔΜΕ Αιτ/νίας	2.600,00 €
92	Προμήθεια Υλικών ΤΠΕ για την μετακόμιση σε νέο κτήριο, των Υπηρεσιών της Δ/σης Μεταφορών ΠΕ Αιτ/νίας που βρίσκονται στο Αγρίνιο	4.500,00 €
93	εργασίες Οφιοαπώθησης και Μυοκτονίας στον περιβάλλοντα χώρο του Διοικητηρίου της Περιφερειακής Ενότητας Αιτωλ/νίας για τους υπολειπόμενους ζεστούς μήνες, λόγω της εμφάνισης ερπετών σαν αποτέλεσμα της ζέστης του καλοκαιριού	1.350,00 €
94	κόστους για την δαπάνη επιμόρφωσης του υπαλλήλου Ευάγγελου Κουτσογούλα και την απόκτηση αντίστοιχης βεβαίωσης ελέγχου από την Δ/ση Εποπτείας και Ελέγχου (Δ36) του ΥΠ.Υ.ΜΕ	1.240,00 €
95	κόστος για την «Προμήθεια δέκα (10) Σημαιών που θα αντικαταστήσουν φθαρμένες σε Κτίρια Υπηρεσιών της ΠΕ Αιτωλοακαρνανίας	500,00 €
96	Εγκατάσταση, Συντήρηση & Απεγκατάσταση τριών (3) Συστημάτων Τελευταίας Τεχνολογίας SEATRAC για την θερινή περίοδο στην ΠΕ Αιτ/νίας	22.320,00 €

α/α	Τίτλος διαγωνισμού	Ποσό €
97	ανακαίνιση του χώρου του υπ' αριθ. 25 γραφείου ένεκα της εγκαταστάσεως σ' αυτό του Αντιπεριφερειάρχη Υποδομών και Έργων κ. Μαυρομάτη Αθανασίου	3.400,00 €
98	Προμήθεια – τοποθέτηση δικτυού σκίασης parking στο διοικητήριο του Μεσολογγίου”	10.000,00 €
99	προμήθεια αναλώσιμων υλικών και εξοπλισμού για την υλοποίηση επιτόπιων προσδιορισμών παραμέτρων σε υγειονομικές αναγνωρίσεις της ποιότητας και ασφάλειας του νερού ανθρώπινης κατανάλωσης και νερών κολύμβησης	2.747,00 €
100	προμήθεια αναλώσιμων υλικών και εξοπλισμού για την υλοποίηση επιτόπιων προσδιορισμών παραμέτρων σε υγειονομικές αναγνωρίσεις της ποιότητας και ασφάλειας του νερού ανθρώπινης κατανάλωσης και νερών κολύμβησης	800,00 €
101	24ωρη φύλαξης για 5 (πέντε) μήνες της σήραγγας Αγ. Ηλία και του κτηρίου εξυπηρέτησής της, σε ιδιωτική εταιρεία φύλαξης security με κριτήριο ανάθεσης την πλέον συμφέρουσα από οικονομική άποψη προσφορά μόνο βάσει τιμής	17.989,99 €
102	προμήθεια ψυγείων για την ορθή λειτουργία δύο τμημάτων (τμήμα Αγροτικής Οικονομίας και Κτηνιατρικής Αστακού και τμήμα Ποιοτικού και Φυτουγειονομικού ελέγχου) της ΔΑΟΚ	600,00 €
103	Αγορά φυτών και διαμόρφωση εσωτερικού και εξωτερικού χώρου κτιρίου Χρυσόγελου	500,00 €
104	Αποκατάσταση φθορών και προστασία από τις βανδαλιστικές ενέργειες στο ιστορικό κτίριο Χρυσόγελου	500,00 €
105	προμήθεια συστημάτων ήχου, που αποτελείται από τέσσερα (4) ηχεία Audien BT-353 Μαύρα πλαστικά ηχεία δύο δρόμων ισχύος 40W (ζεύγος) και ένα (1) ηχείο εξωτερικού χώρου, καθώς επίσης και των εργασιών που απαιτούνται για την τοποθέτησή τους, το οποίο θα ανέλθει έως του ποσού των 900,00 € συμπεριλαμβανομένου ΦΠΑ στο κτίριο Χρυσόγελου	900,00 €
106	προμήθεια -τοποθέτηση-ρέλιασμα μοκετών για την επίστρωση δαπέδου και σκάλας στο κτίριο Χρυσόγελου στην Ι.Π. Μεσολογγίου	4.280,00 €
107	προμήθεια 15 ρόλερ σκίασης με ύφασμα και ενισχυμένο μηχανισμό, 51τ.μ., για 15 παράθυρα στο κτίριο «Χρυσόγελου», καθώς επίσης και των εργασιών που απαιτούνται για την τοποθέτησή τους στο κτίριο Χρυσόγελου	2.300,00 €
108	προμήθεια κυκλώματος παρακολούθησης στο κτίριο «Χρυσόγελου» καθώς επίσης και των εργασιών που απαιτούνται για την τοποθέτηση των υλικών, τον έλεγχο και την ρύθμιση του συστήματος	2.800,00 €
109	προμήθεια συστήματος πυρανίχνευσης καθώς επίσης και των εργασιών που απαιτούνται για την τοποθέτηση των υλικών, τον έλεγχο και την ρύθμιση του συστήματος στο κτίριο Χρυσόγελου	1.190,00 €
110	υπηρεσιών φύλαξης και ασφάλειας του κτιρίου Χρυσόγελου στην Ι.Π. Μεσολογγίου.	3.000,00 €
111	καταχώρηση δημοσιεύσεων στον Ημερήσιο ή Εβδομαδιαίο Αθηναϊκό και Τοπικό Τύπο Προσκλήσεων, Διακηρύξεων, των οποίων	3.000,00 €

α/α	Τίτλος διαγωνισμού	Ποσό €
	βαρύνεται αποκλειστικά η ΠΕ Αιτωλ/νίας, καθώς και άγονων διαγωνιστικών διαδικασιών που βαρύνεται αποκλειστικά η ΠΕ Αιτωλ/νίας, για το έτος 2021	
112	προμήθειας υγρών καυσίμων κίνησης για τα οχήματα και τα μηχανήματα της ΠΕ Αιτωλοακαρνανίας	24.800,00 €
113	προμήθειας υγρών καυσίμων κίνησης για τα οχήματα και τα μηχανήματα της ΠΕ Αιτωλοακαρνανίας	24.000,00 €
114	προμήθεια υλικών-ανταλλακτικών (ΚΩΔΙΚΟΣ CPV: 34913000-0 Διάφορα Ανταλλακτικά) και την εκτέλεση εργασιών για την επείγουσα επισκευή έκτακτης βλάβης του μηχανήματος κεντρικής μονάδας της αυτόματης μικτής γραμμής τεχνικού ελέγχου οχημάτων στο ΔΚΤΕΟ Μεσολογγίου της Δ/σης Μεταφορών & Επικοινωνιών της ΠΕ Αιτωλοακαρνανίας	1.587,00 €
115	προμήθεια σταθερών έγχρωμων ψηφιακών φωτογραφικών μηχανών που περιέχουν το απαραίτητο λογισμικό για την ορθή λειτουργία του Μηχανογραφικού συστήματος του ΚΤΕΟ Μεσολογγίου και του ΚΤΕΟ Αγρινίου	270,00 €
116	αμοιβές εργασιών για την υποστήριξη του λογισμικού του Μηχανογραφικού Συστήματος -PHILAUTO 2 του ΚΤΕΟ Μεσολογγίου και του ΚΤΕΟ Αγρινίου, για το έτος 2021	4.960,00 €
117	κάλυψη του κόστους που αφορά την προμήθεια	12.986,00 €
118	Υπηρεσίες από Φορέα (εταιρεία) πιστοποίησης ΚΤΕΟ για την χορήγηση νέων τριετούς ισχύος (2021-2024) πιστοποιητικά κατά το πρότυπο EN ISO 9001:2015 κόστους μέχρι 6.696,00€ συμπεριλαμβανομένου Φ.Π.Α. και για τα δυο Δημόσια ΚΤΕΟ	6.696,00 €
119	Υπηρεσίες Συμβούλου Ποιότητας από εταιρεία συμβούλων για προετοιμασία που αφορά στην πιστοποίηση τέλους του έτους 2021 κατά το πρότυπο EN ISO 9001:2015 αλλά και προκειμένου να υλοποιηθούν επιτυχώς και οι δυο μελλοντικές ενδιάμεσες επιτηρήσεις-επιθεωρήσεις κατά τα έτη 2022 και 2023	5.700,00 €
120	προμήθεια εννέα (9) φύλλων καθημερινώς, στον ημερήσιο τύπο του Νομού μας (ΣΥΝΕΙΔΗΣΗ(5 ΦΥΛΛΑ),ΕΘΝΙΚΗ ΗΧΩ(2 ΦΥΛΛΑ),ΤΑ ΝΕΑ ΤΗΣ ΑΙΤΩΛ/ΝΙΑΣ(2ΦΥΛΛΑ)) και εικοσιένα (21) φύλλων στον εβδομαδιαίο τύπο (ΑΙΧΜΗ(5 ΦΥΛΛΑ),ΠΑΛΜΟΣ(2 ΦΥΛΛΑ),ΜΑΪΣΤΡΟΣ(2 ΦΥΛΛΑ),ΝΑΥΠΑΚΤΙΑ PRESS(2 ΦΥΛΛΑ), ΝΕΟΛΟΓΟΣ(2 ΦΥΛΛΑ), ΓΝΩΜΗ(2 ΦΥΛΛΑ), ΠΕΛΟΠΟΝΝΗΣΟΣ ΤΗΣ ΔΕΥΤΕΡΑΣ(2 ΦΥΛΛΑ) & ΤΑ ΜΕΣΟΛΟΓΓΙΤΙΚΑ ΧΡΟΝΙΚΑ(2 ΦΥΛΛΑ), ΑΝΑΓΓΕΛΙΑ(5 ΦΥΛΛΑ), για τα γραφεία των Αντιπεριφερειάρχων ΠΕ Αιτωλ/νίας	2.500,00 €
121	δαπάνη για την εκτύπωση σφραγίδων	2.000,00 €
122	διακίνηση εγγράφων και δεμάτων προς το εσωτερικό και εξωτερικό για την κάλυψη των ταχυδρομικών αναγκών των Υπηρεσιών της ΠΕ Αιτωλ/νίας και των Υπηρεσιών χωρικής αρμοδιότητας της ΠΕ Αιτωλ/νίας χρονικής διάρκειας πέντε (5) μηνών	8.409,10 €

ΠΕ Ηλείας

Α/Α	ΑΦΟΡΑ	ΤΙΤΛΟΣ ΔΙΑΓΩΝΙΣΜΟΥ	ΠΡΟΫΠΟΛΟΓΙΣΜΟΣ ΜΕ ΦΠΑ
1	Creative@HUBs	Προμήθεια ειδών για την ανακαίνιση του ισογείου του Διοικητηρίου της ΠΕ Ηλείας στο πλαίσιο του έργου "Holistic networking of creative industries via hubs – CREATIVE@HUBs" – Interreg V-A Greece – Italy 2014-2020	189.261,20 €
2	Επαναληπτικός Creative@HUBs	Επαναληπτική διαδικασία ανοικτού ηλεκτρονικού Διαγωνισμού άνω των ορίων για την «προμήθεια ειδών για την ανακαίνιση του ισογείου του Διοικητηρίου της ΠΕ Ηλείας στο πλαίσιο του έργου "Holistic networking of creative industries via hubs – CREATIVE@HUBs" – Interreg V-A Greece – Italy 2014-2020 (για το ΤΜΗΜΑ 1 με τροποποίηση των τεχνικών προδιαγραφών των προς προμήθεια ειδών και για το ΤΜΗΜΑ 3 του με αριθ. πρωτ. ΠΔΕ/ΔΔΟΠΕΗ/227657/4829 Διεθνούς Διαγωνισμού η οποία κηρύχθηκε άγονη)	29.524,40€
3	ΟΧΕ ΕΠΑΝΑΛΗΠΤΙΚΟΣ	ΕΠΑΝΑΛΗΠΤΙΚΗ ΔΙΑΔΙΚΑΣΙΑ ΑΝΑΔΕΙΞΗΣ ΑΝΑΔΟΧΟΥ ΓΙΑ ΤΗΝ ΥΛΟΠΟΙΗΣΗ ΤΟΥ ΕΡΓΟΥ ΜΕ ΤΙΤΛΟ «Δημιουργία ολοκληρωμένου πληροφοριακού συστήματος προβολής πολιτιστικών και τουριστικών πόρων/μνημείων και διαδρομών στην ευρύτερη περιοχή του Άξονα Κατάκολου-Αρχαίας Ολυμπίας»	494.000,00 €
4	ΕΚΤΥΠΩΣΗ ΣΧΕΔΙΩΝ ΚΑΙ ΤΟΠΟΓΡΑΦΙΚΩΝ	Ανάθεση εκτύπωσης σχεδίων και τοπογραφικών των υπηρεσιών της Περιφερειακής Ενότητας Ηλείας	1.500,00 €
5	ΓΡΑΦΙΚΗ ΥΛΗ	Ανοικτός Ηλεκτρονικός Διαγωνισμός κάτω των ορίων για την προμήθεια ειδών γραφικής ύλης και μελανιών εκτυπωτών, φωτοτυπικών μηχανημάτων & συσκευών τηλεομοιοτυπίας για τις ανάγκες των υπηρεσιών της ΠΕ Ηλείας της Περιφέρειας Δυτικής Ελλάδας και των Δν/σεων Πρωτοβάθμιας και Δευτεροβάθμιας Εκπαίδευσης Ν. Ηλείας έτους 2021	71.725,00 €
6	ΑΣΦΑΛΕΙΕΣ ΟΧΗΜΑΤΩΝ	Ανάθεση υπηρεσιών ασφαλιστικής κάλυψης των αυτοκινήτων & μηχανημάτων έργου της Περιφερειακής Ενότητας Ηλείας	6.500,00 €
7	ΜΥΟΚΤΟΝΙΑ-ΑΠΕΝΤΟΜΩΣΗ	Ανάθεση υπηρεσιών εφαρμογής προγράμματος υγειονομικών εφαρμογών Απεντόμωσης Μυοκτονίας των χώρων της Περιφερειακής Ενότητας Ηλείας, έτους 2021	4.000,00 €
8	ΠΡΟΜΗΘΕΙΑ & ΕΓΚΑΤΑΣΤΑΣΗ ΑΝΕΜΟΥΡΙΩΝ ΣΤΟΝ	Ανάθεση προμήθειας και εγκατάστασης ανεμουρίων και πυροσβεστικού εξοπλισμού στο χώρο του πρώην κρατικού αερολιμένα Επιταλίου Ηλείας	9.176,00 €

Α/Α	ΑΦΟΡΑ	ΤΙΤΛΟΣ ΔΙΑΓΩΝΙΣΜΟΥ	ΠΡΟΫΠΟΛΟΓΙΣΜΟΣ ΜΕ ΦΠΑ
	ΑΕΡΟΛΙΜΕΝΑ ΕΠΙΤΑΛΙΟΥ		
9	ΑΝΑΠΤΥΞΗ ΣΥΣΤΗΜΑΤΟΣ ΠΛΗΡΟΦΟΡΙΚΗΣ	Ανάπτυξη συστήματος πληροφορικής για την υποστήριξη δράσεων προαγωγής της επιχειρηματικότητας και τόνωσης της απασχόλησης	74.000,00 €
10	ΑΝΤΛΙΑΣ ΘΕΡΜΟΤΗΤΑΣ ΚΛΙΜΑΤΙΣΜΟΥ Δ/ΝΣΗΣ ΜΕΤΑΦΟΡΩΝ	Προμήθεια και εγκατάσταση αντλίας θερμότητας για τις; Ανάγκες κλιματισμού της Δ/νσης Μεταφορών και Επικοινωνιών της ΠΕ Ηλείας	37.200,00 €
11	ΕΛΕΓΧΟΣ ΥΔΑΤΩΝ	Διενέργεια αναλύσεων για τον έλεγχο της ποιότητας των υδάτων, εμφιαλωμένων νερών, θαλασσιών νερών, κολυμβητικών δεξαμενών, ανίχνευσης βακτηριδίου της legionella από συστήματα κλιματισμού και συστημάτων ύδρευσης κτιριακών συγκροτημάτων της Περιφερειακής Ενότητας Ηλείας	7.000,00 €
12	ΣΥΝΤΗΡΗΣΗ ΑΝΕΛΚΥΣΤΗΡΩΝ	Ανάθεση των εργασιών για τη συντήρηση των ανελκυστήρων των υπηρεσιών της Περιφερειακής Ενότητας Ηλείας, με διάρκεια ένα (1) έτος	7.812€
13	5Η ΠΡΟΣΚΛΗΣΗ ΜΕΤΑΦΟΡΑΣ ΜΑΘΗΤΩΝ	5Η ΠΡΟΣΚΛΗΣΗ ΤΗΣ ΠΕ ΗΛΕΙΑΣ ΓΙΑ ΤΗΝ ΥΠΟΒΟΛΗ ΟΙΚΟΝΟΜΙΚΩΝ ΠΡΟΣΦΟΡΩΝ ΣΤΑ ΠΛΑΙΣΙΑ ΤΟΥ ΔΥΝΑΜΙΚΟΥ ΣΥΣΤΗΜΑΤΟΣ ΑΓΟΡΩΝ (ΔΣΑ) ΓΙΑ ΤΗΝ ΑΝΑΘΕΣΗ ΥΠΗΡΕΣΙΩΝ ΜΕΤΑΦΟΡΑΣ ΜΑΘΗΤΩΝ ΠΡΩΤΟΒΑΘΜΙΑΣ ΚΑΙ ΔΕΥΤΕΡΟΒΑΘΜΙΑΣ ΕΚΠΑΙΔΕΥΣΗΣ ΤΗΣ ΠΔΕ ΓΙΑ ΤΟ ΣΧΟΛΙΚΟ ΕΤΟΣ 2021-2022	4.568.845,57 €
14	Προμήθεια και τοποθέτηση κλιματιστικών μονάδων	Προμήθεια και τοποθέτηση κλιματιστικών μονάδων σε γραφεία των υπηρεσιών της ΠΕ Ηλείας	19.120,80 €
15	Παροχή υπηρεσιών ταχυμεταφοράς εγγράφων και δεμάτων	Πρόσκληση εκδήλωσης ενδιαφέροντος για τη σύναψη σύμβασης παροχής υπηρεσιών ταχυμεταφοράς Α) εγγράφων και δεμάτων σε έκτακτες και επείγουσες περιπτώσεις για τις ανάγκες των υπηρεσιών της Π.Ε Ηλείας και Β)δειγμάτων βιολογικού υλικού από τις σφαγιοτεχνικές εγκαταστάσεις του Νομού για τις ανάγκες της Δ/νσης Αγροτικής Οικονομίας της ΠΕ Ηλείας	Α ΤΜΗΜΑ 3.000,00 Β ΤΜΗΜΑ 2.000,00
16	1Η ΔΙΑΠΡΑΓΜΑΤΕΥΣ Η ΜΕΤΑΦΟΡΑΣ ΜΑΘΗΤΩΝ	ΑΝΑΚΟΙΝΩΣΗ ΔΙΑΠΡΑΓΜΑΤΕΥΣΗΣ για δρομολόγια μεταφοράς μαθητών/τριών μετά την αρ.1030/2021 απόφαση Ο.Ε.	1.830.254,84 €

Α/Α	ΑΦΟΡΑ	ΤΙΤΛΟΣ ΔΙΑΓΩΝΙΣΜΟΥ	ΠΡΟΫΠΟΛΟΓΙΣΜΟΣ ΜΕ ΦΠΑ
17	ΕΠΑΝΑΛΗΠΤΙΚΗ ΔΙΑΠΡΑΓΜΑΤΕΥΣΗ Η	ΑΝΑΚΟΙΝΩΣΗ ΕΠΑΝΑΛΗΠΤΙΚΗΣ ΔΙΑΠΡΑΓΜΑΤΕΥΣΗΣ για δρομολόγια μεταφοράς μαθητών/τριών για τα οποία η με αρ. 241962/5957/02-09-2021 διαπραγμάτευση απέβη άγονη	67.198,73 €
18	ΕΡΓΑΣΙΕΣ ΕΞΩΤΕΡΙΚΟΥ ΧΩΡΟΥ ΔΙΟΙΚΗΤΗΡΙΟΥ	Εκτέλεση εργασιών στον εξωτερικό χώρο του Διοικητηρίου της ΠΕ Ηλείας	23.556,90 €
19	ΠΡΟΜΗΘΕΙΑ & ΕΓΚΑΤΑΣΤΑΣΗ ΑΝΕΜΟΥΡΙΩΝ ΣΤΟΝ ΑΕΡΟΛΙΜΕΝΑ ΕΠΙΤΑΛΙΟΥ	Ανάθεση προμήθειας και εγκατάστασης ανεμουρίων στο χώρο του πρώην κρατικού αερολιμένα Επιταλίου Ηλείας	4.712,00 €
20	2η ΔΙΑΠΡΑΓΜΑΤΕΥΣΗ Η ΜΕΤΑΦΟΡΑΣ ΜΑΘΗΤΩΝ 2021-2022	ΑΝΑΚΟΙΝΩΣΗ ΔΙΑΠΡΑΓΜΑΤΕΥΣΗΣ για δρομολόγια μεταφοράς μαθητών/τριών μετά την αρ.1239/2021 απόφαση Ο.Ε.	40.942,94 €
21	6η ΠΡΟΣΚΛΗΣΗ ΥΠΟΒΟΛΗΣ ΟΙΚΟΝΟΜΙΚΩΝ ΠΡΟΣΦΟΡΩΝ ΓΙΑ ΜΕΤΑΦΟΡΑ ΜΑΘΗΤΩΝ	6Η ΠΡΟΣΚΛΗΣΗ ΤΗΣ ΠΕ ΗΛΕΙΑΣ ΓΙΑ ΤΗΝ ΥΠΟΒΟΛΗ ΟΙΚΟΝΟΜΙΚΩΝ ΠΡΟΣΦΟΡΩΝ ΣΤΑ ΠΛΑΙΣΙΑ ΤΟΥ ΔΥΝΑΜΙΚΟΥ ΣΥΣΤΗΜΑΤΟΣ ΑΓΟΡΩΝ (ΔΣΑ) ΓΙΑ ΤΗΝ ΑΝΑΘΕΣΗ ΥΠΗΡΕΣΙΩΝ ΜΕΤΑΦΟΡΑΣ ΜΑΘΗΤΩΝ ΠΡΩΤΟΒΑΘΜΙΑΣ ΚΑΙ ΔΕΥΤΕΡΟΒΑΘΜΙΑΣ ΕΚΠΑΙΔΕΥΣΗΣ ΤΗΣ ΠΕΡΙΦΕΡΕΙΑΣ ΔΥΤΙΚΗΣ ΕΛΛΑΔΑΣ, ΓΙΑ ΤΟ ΣΧΟΛΙΚΟ ΕΤΟΣ 2021-2022	359.612,40 €
22	Προμήθεια ηλεκτρολογικού υλικού	Προμήθεια ηλεκτρολογικού υλικού για τις ανάγκες των υπηρεσιών της Π.Ε Ηλείας στο Διοικητήριο, της Δ/σης Μεταφορών & Επικοινωνιών, της Δ/σης Π/βάθμιας & Δ/βάθμιας Εκπαίδευσης, ΚΕΔΔΥ, καθώς και των Περιφερειακών Υπηρεσιών,	4.231,50 €
23	2Η ΕΠΑΝΑΛΗΠΤΙΚΗ ΔΙΑΚΗΡΥΞΗ ΠΡΟΜΗΘΕΙΑΣ ΚΙΝΗΤΗΣ ΜΟΝΑΔΑΣ ΑΙΜΟΔΟΣΙΑΣ	Προμήθεια μιας κινητής μονάδας αιμοδοσίας για τις ανάγκες της ΠΕ Ηλείας	85.000,00 €
24	Προμήθεια και εγκατάσταση κλειστού κυκλώματος ασφαλείας στο κτίριο του Διοικητηρίου ΠΕ Ηλείας	Προμήθεια και εγκατάσταση κλειστού κυκλώματος ασφαλείας (CCTV) στο κτίριο του Διοικητηρίου ΠΕ Ηλείας (σύστημα βιντεοεπιτήρησης),	8.060,00 €

Α/Α	ΑΦΟΡΑ	ΤΙΤΛΟΣ ΔΙΑΓΩΝΙΣΜΟΥ	ΠΡΟΫΠΟΛΟΓΙΣΜΟΣ ΜΕ ΦΠΑ
25	2η ΔΙΑΠΡΑΓΜΑΤΕΥΣΗ Η ΜΕΤΑΦΟΡΑΣ ΜΑΘΗΤΩΝ 2021-2022	Πρόσκληση για ΔΙΑΠΡΑΓΜΑΤΕΥΣΗ για δρομολόγια μεταφοράς μαθητών/τριών μετά την αρ.1473/2021 απόφαση Ο.Ε.	39.379,42 €
26	ΣΤΑ ΠΛΑΙΣΙΑ ΤΟΥ ΔΥΝΑΜΙΚΟΥ ΣΥΣΤΗΜΑΤΟΣ ΑΓΟΡΩΝ (ΔΣΑ)	1Η ΠΡΟΣΚΛΗΣΗ ΤΗΣ ΠΕ ΗΛΕΙΑΣ ΓΙΑ ΤΗΝ ΥΠΟΒΟΛΗ ΟΙΚΟΝΟΜΙΚΩΝ ΠΡΟΣΦΟΡΩΝ ΣΤΑ ΠΛΑΙΣΙΑ ΤΟΥ ΔΥΝΑΜΙΚΟΥ ΣΥΣΤΗΜΑΤΟΣ ΑΓΟΡΩΝ (ΔΣΑ) ΓΙΑ ΤΗΝ ΑΝΑΘΕΣΗ ΥΠΗΡΕΣΙΩΝ ΜΕΤΑΦΟΡΑΣ ΜΑΘΗΤΩΝ ΠΡΩΤΟΒΑΘΜΙΑΣ ΚΑΙ ΔΕΥΤΕΡΟΒΑΘΜΙΑΣ ΕΚΠΑΙΔΕΥΣΗΣ ΤΗΣ Π. Δ. Ε. , ΓΙΑ ΤΟ ΣΧΟΛΙΚΟ ΕΤΟΣ 2020-2021	4.073.306,60 €
27	ΣΤΑ ΠΛΑΙΣΙΑ ΤΟΥ ΔΥΝΑΜΙΚΟΥ ΣΥΣΤΗΜΑΤΟΣ ΑΓΟΡΩΝ (ΔΣΑ)	2Η ΠΡΟΣΚΛΗΣΗ ΤΗΣ ΠΕ ΗΛΕΙΑΣ ΓΙΑ ΤΗΝ ΥΠΟΒΟΛΗ ΟΙΚΟΝΟΜΙΚΩΝ ΠΡΟΣΦΟΡΩΝ ΣΤΑ ΠΛΑΙΣΙΑ ΤΟΥ ΔΥΝΑΜΙΚΟΥ ΣΥΣΤΗΜΑΤΟΣ ΑΓΟΡΩΝ (ΔΣΑ) ΓΙΑ ΤΗΝ ΑΝΑΘΕΣΗ ΥΠΗΡΕΣΙΩΝ ΜΕΤΑΦΟΡΑΣ ΜΑΘΗΤΩΝ ΠΡΩΤΟΒΑΘΜΙΑΣ ΚΑΙ ΔΕΥΤΕΡΟΒΑΘΜΙΑΣ ΕΚΠΑΙΔΕΥΣΗΣ ΤΗΣ Π. Δ. Ε. , ΓΙΑ ΤΟ ΣΧΟΛΙΚΟ ΕΤΟΣ 2020-2021	318.498,45 €
28	ΣΤΑ ΠΛΑΙΣΙΑ ΤΟΥ ΔΥΝΑΜΙΚΟΥ ΣΥΣΤΗΜΑΤΟΣ ΑΓΟΡΩΝ (ΔΣΑ)	Ανάθεση κατόπιν διαπραγματεύσεως βάσει του άρθρου 32 του Ν.4412/2016 ενώπιον της Οικονομικής Επιτροπής Περιφέρειας Δυτικής Ελλάδας, δρομολογίων μεταφοράς μαθητών/τριών χωρικής αρμοδιότητας της Περιφερειακής Ενότητας Ηλείας της Περιφέρειας Δυτικής Ελλάδας για το σχολικό έτος 2020-2021 λόγω κατεπείγοντος,	24.456,47 €
29	ΣΤΑ ΠΛΑΙΣΙΑ ΤΟΥ ΔΥΝΑΜΙΚΟΥ ΣΥΣΤΗΜΑΤΟΣ ΑΓΟΡΩΝ (ΔΣΑ)	3Η ΠΡΟΣΚΛΗΣΗ ΤΗΣ ΠΕ ΗΛΕΙΑΣ ΓΙΑ ΤΗΝ ΥΠΟΒΟΛΗ ΟΙΚΟΝΟΜΙΚΩΝ ΠΡΟΣΦΟΡΩΝ ΣΤΑ ΠΛΑΙΣΙΑ ΤΟΥ ΔΥΝΑΜΙΚΟΥ ΣΥΣΤΗΜΑΤΟΣ ΑΓΟΡΩΝ (ΔΣΑ) ΓΙΑ ΤΗΝ ΑΝΑΘΕΣΗ ΥΠΗΡΕΣΙΩΝ ΜΕΤΑΦΟΡΑΣ ΜΑΘΗΤΩΝ ΠΡΩΤΟΒΑΘΜΙΑΣ ΚΑΙ ΔΕΥΤΕΡΟΒΑΘΜΙΑΣ ΕΚΠΑΙΔΕΥΣΗΣ ΤΗΣ Π. Δ. Ε. , ΓΙΑ ΤΟ ΣΧΟΛΙΚΟ ΕΤΟΣ 2020-2021	7.737,90 €
30	ΣΤΑ ΠΛΑΙΣΙΑ ΤΟΥ ΔΥΝΑΜΙΚΟΥ ΣΥΣΤΗΜΑΤΟΣ ΑΓΟΡΩΝ (ΔΣΑ)	4Η ΠΡΟΣΚΛΗΣΗ ΤΗΣ ΠΕ ΗΛΕΙΑΣ ΓΙΑ ΤΗΝ ΥΠΟΒΟΛΗ ΟΙΚΟΝΟΜΙΚΩΝ ΠΡΟΣΦΟΡΩΝ ΣΤΑ ΠΛΑΙΣΙΑ ΤΟΥ ΔΥΝΑΜΙΚΟΥ ΣΥΣΤΗΜΑΤΟΣ ΑΓΟΡΩΝ (ΔΣΑ) ΓΙΑ ΤΗΝ ΑΝΑΘΕΣΗ ΥΠΗΡΕΣΙΩΝ ΜΕΤΑΦΟΡΑΣ ΜΑΘΗΤΩΝ ΠΡΩΤΟΒΑΘΜΙΑΣ ΚΑΙ ΔΕΥΤΕΡΟΒΑΘΜΙΑΣ ΕΚΠΑΙΔΕΥΣΗΣ ΤΗΣ Π. Δ. Ε. , ΓΙΑ ΤΟ ΣΧΟΛΙΚΟ ΕΤΟΣ 2020-2021	18.551,77 €
31	ΑΝΟΙΚΤΟΣ ΔΙΑΓΩΝΙΣΜΟΣ ΑΝΩ ΤΩΝ ΟΡΙΩΝ	Προμήθεια ειδών για την ανακαίνιση του ισογείου του Διοικητηρίου της ΠΕ Ηλείας στο πλαίσιο του έργου "Holistic networking of creative industries via hubs – CREATIVE@HUBs" – Interreg V-A Greece – Italy 2014-2020	189.261,20 €
32	ΑΝΟΙΚΤΟΣ ΔΙΑΓΩΝΙΣΜΟΣ ΑΝΩ ΤΩΝ ΟΡΙΩΝ	Επαναληπτική διαδικασία ανοικτού ηλεκτρονικού Διαγωνισμού άνω των ορίων για την «προμήθεια ειδών για την ανακαίνιση του ισογείου του Διοικητηρίου της ΠΕ Ηλείας στο πλαίσιο του έργου	29.524,40 €

Α/Α	ΑΦΟΡΑ	ΤΙΤΛΟΣ ΔΙΑΓΩΝΙΣΜΟΥ	ΠΡΟΫΠΟΛΟΓΙΣΜΟΣ ΜΕ ΦΠΑ
		“Holistic networking of creative industries via hubs – CREATIVE@HUBs” – Interreg V-A Greece – Italy 2014-2020 (για το ΤΜΗΜΑ 1 με τροποποίηση των τεχνικών προδιαγραφών των προς προμήθεια ειδών και για το ΤΜΗΜΑ 3 του με αριθ. πρωτ. ΠΔΕ/ΔΔΟΠΕΗ/227657/4829 Διεθνούς Διαγωνισμού η οποία κηρύχθηκε άγονη)	
33	ΑΝΟΙΚΤΟΣ ΔΙΑΓΩΝΙΣΜΟΣ ΑΝΩ ΤΩΝ ΟΡΙΩΝ	ΕΠΑΝΑΛΗΤΙΚΗ ΔΙΑΔΙΚΑΣΙΑ ΑΝΑΔΕΙΞΗΣ ΑΝΑΔΟΧΟΥ ΓΙΑ ΤΗΝ ΥΛΟΠΟΙΗΣΗ ΤΟΥ ΕΡΓΟΥ ΜΕ ΤΙΤΛΟ «Δημιουργία ολοκληρωμένου πληροφοριακού συστήματος προβολής πολιτιστικών και τουριστικών πόρων/μνημείων και διαδρομών στην ευρύτερη περιοχή του Άξονα Κατάκολου-Αρχαίας Ολυμπίας»	494.000,00 €
34	ΑΝΟΙΚΤΟΣ ΔΙΑΓΩΝΙΣΜΟΣ ΚΑΤΩ ΤΩΝ ΟΡΙΩΝ	Διακήρυξη Ανοικτό Ηλεκτρονικό Διαγωνισμό κάτω των ορίων για την προμήθεια καυσίμων αμόλυβδη βενζίνη, πετρέλαιο θέρμανσης και πετρέλαιοκίνησης) και λιπαντικών για τις ανάγκες των υπηρεσιών της ΠΕ Ηλείας της Περιφέρειας Δυτικής Ελλάδας για ένα έτος,	1) 90.909€ για τα καύσιμα και 2) 3.000€ για λιπαντικά
35	ΑΝΟΙΚΤΟΣ ΔΙΑΓΩΝΙΣΜΟΣ ΚΑΤΩ ΤΩΝ ΟΡΙΩΝ	Διακήρυξη Ανοικτό Ηλεκτρονικό Διαγωνισμό κάτω των ορίων για την προμήθεια ειδών γραφικής ύλης και μελανιών εκτυπωτών, φωτοτυπικών μηχανημάτων & συσκευών τηλεμοιοτυπίας για τις ανάγκες των υπηρεσιών της ΠΕ Ηλείας της Περιφέρειας Δυτικής Ελλάδας και των Δ/σεων Πρωτοβάθμιας και Δευτεροβάθμιας Εκπαίδευσης Ν. Ηλείας έτους 2021	71.725,00 €
36	ΣΥΝΟΠΤΙΚΟΣ ΔΙΑΓΩΝΙΣΜΟΣ	Διακίνηση εγγράφων και δεμάτων προς διάφορους παραλήπτες σε όλη την Ελληνικής Επικράτεια (πολίτες, φυσικά πρόσωπα, νομικά πρόσωπα, Δημόσιες Υπηρεσίες κλπ) για την κάλυψη των αναγκών των υπηρεσιών της ΠΕ Ηλείας και των υπηρεσιών χωρικής αρμοδιότητάς της, χρονικής διάρκειας ενός έτους (1).	26.100,00 €
37	ΣΥΝΟΠΤΙΚΟΣ ΔΙΑΓΩΝΙΣΜΟΣ	Ανάπτυξη συστήματος πληροφορικής για την υποστήριξη δράσεων προαγωγής της επιχειρηματικότητας και τόνωσης της απασχόλησης	74.000,00 €
38	ΣΥΝΟΠΤΙΚΟΣ ΔΙΑΓΩΝΙΣΜΟΣ	Προμήθεια και εγκατάσταση αντλίας θερμότητας για τις; Ανάγκες κλιματισμού της Δ/σης Μεταφορών και Επικοινωνιών της ΠΕ Ηλείας	37.200,00 €
39	ΠΡΟΣΚΛΗΣΗ ΕΚΔΗΛΩΣΗΣ ΕΝΔΙΑΦΕΡΟΝΤΟΣ	Κάλυψη των δαπανών εθνικού χαρακτήρα όπως μικροφωνική εγκατάσταση για τον εορτασμό Εθνικών Εορτών και Ιστορικών Επετείων έτους 2021	4.700,00 €
40	ΠΡΟΣΚΛΗΣΗ ΕΚΔΗΛΩΣΗΣ ΕΝΔΙΑΦΕΡΟΝΤΟΣ	Σύναψη δημόσιας σύμβασης παροχής υπηρεσιών Ιατρού Εργασίας, διάρκειας ενός (1) έτους, για το προσωπικό της Π.Ε Ηλείας.	4.960,00 €

Α/Α	ΑΦΟΡΑ	ΤΙΤΛΟΣ ΔΙΑΓΩΝΙΣΜΟΥ	ΠΡΟΫΠΟΛΟΓΙΣΜΟΣ ΜΕ ΦΠΑ
41	ΠΡΟΣΚΛΗΣΗ ΕΚΔΗΛΩΣΗΣ ΕΝΔΙΑΦΕΡΟΝΤΟΣ	Ανάθεση υπηρεσιών ασφαλιστικής κάλυψης των αυτοκινήτων & μηχανημάτων έργου της Περιφερειακής Ενότητας Ηλείας	6.500,00 €
42	ΠΡΟΣΚΛΗΣΗ ΕΚΔΗΛΩΣΗΣ ΕΝΔΙΑΦΕΡΟΝΤΟΣ	Συντήρηση και επισκευή των ηλεκτρολογικών εγκαταστάσεων του Διοικητηρίου Πύργου και των λοιπών κτηρίων ευθύνης της ΠΕ Ηλείας.	6.000,00 €
43	ΠΡΟΣΚΛΗΣΗ ΕΚΔΗΛΩΣΗΣ ΕΝΔΙΑΦΕΡΟΝΤΟΣ	Παροχής υπηρεσιών για την διενέργεια ενεργειακού ελέγχου στα Διοικητήρια της ΠΔΕ (Πύργου και Μεσολογγίου),	15.000,00 €
44	ΠΡΟΣΚΛΗΣΗ ΕΚΔΗΛΩΣΗΣ ΕΝΔΙΑΦΕΡΟΝΤΟΣ	Πρόσκληση εκδήλωσης ενδιαφέροντος για τη σύναψη σύμβασης ετήσιας συντήρησης των κλιματιστικών μονάδων των υπηρεσιών της Περιφερειακής Ενότητας Ηλείας στο Διοικητήριο Πύργου, της Διεύθυνσης Μεταφορών-Επικοινωνιών, της Διεύθυνσης Πρωτοβάθμιας και Δευτεροβάθμιας Εκπαίδευσης καθώς και των Περιφερειακών Υπηρεσιών	5.803,20 €
45	ΠΡΟΣΚΛΗΣΗ ΕΚΔΗΛΩΣΗΣ ΕΝΔΙΑΦΕΡΟΝΤΟΣ	Πρόσκληση εκδήλωσης ενδιαφέροντος για τη σύναψη δημόσιας σύμβασης παροχής υπηρεσιών υπηρεσιών ταχυμεταφοράς εγγράφων και δεμάτων σε έκτακτες και επείγουσες περιπτώσεις για τις ανάγκες των υπηρεσιών της Π.Ε Ηλείας,)	5.000,00 €
46	ΠΡΟΣΚΛΗΣΗ ΕΚΔΗΛΩΣΗΣ ΕΝΔΙΑΦΕΡΟΝΤΟΣ	Πρόκληση Εκδήλωσης Ενδιαφέροντος για τη σύναψη σύμβασης για την συντήρηση, επανατοποθέτηση και απεγκατάσταση στο τέλος της θερινής περιόδου της συσκευής αυτόνομης πρόσβασης ΑΜΕΑ στη θάλασσα (Seatrac), στην παραλία Κατάκολου για το έτος 2021	3.500,00 €
47	ΠΡΟΣΚΛΗΣΗ ΕΚΔΗΛΩΣΗΣ ΕΝΔΙΑΦΕΡΟΝΤΟΣ	Πρόσκληση εκδήλωσης ενδιαφέροντος για τη σύναψη σύμβασης ανάθεσης υπηρεσιών συντήρησης και επισκευής των εγκαταστάσεων ύδρευσης, αποχέτευσης, θέρμανσης των κτηρίων των υπηρεσιών της ΠΕ Ηλείας.	8.000,00 €
48	ΠΡΟΣΚΛΗΣΗ ΕΚΔΗΛΩΣΗΣ ΕΝΔΙΑΦΕΡΟΝΤΟΣ	Διασύνδεση συστήματος συναγερμού αεροδρομίου Επιταλίου	1.200,00 €
49	ΠΡΟΣΚΛΗΣΗ ΕΚΔΗΛΩΣΗΣ ΕΝΔΙΑΦΕΡΟΝΤΟΣ	Ανάθεση προμήθειας και εγκατάστασης ανεμουρίων και πυροσβεστικού εξοπλισμού στο χώρο του πρώην κρατικού αερολιμένα Επιταλίου Ηλείας	9.176,00 €
50	ΑΠΕΥΘΕΙΑΣ ΑΝΑΘΕΣΗ	ΔΗΜΟΣΙΕΥΣΕΙΣ ΣΤΟΝ ΗΜΕΡΗΣΙΟ Ή ΕΒΔΟΜΑΔΙΑΙΟ ΤΥΠΟ ΕΤΟΥΣ 2021	10.000,00 €
51	Απευθείας ανάθεση, κατόπιν	Στεφάνια για κατάθεση σε εθνικές εορτές και επετείους 2021	300,00 €

Α/Α	ΑΦΟΡΑ	ΤΙΤΛΟΣ ΔΙΑΓΩΝΙΣΜΟΥ	ΠΡΟΫΠΟΛΟΓΙΣΜΟΣ ΜΕ ΦΠΑ
	συλλογής προσφορών		

Τομέας Διαφάνειας και Ηλεκτρονικής Διακυβέρνησης

Κατά το έτος 2021 στα πλαίσια των αρμοδιοτήτων του τομέα Διαφάνειας και Ηλεκτρονικής Διακυβέρνησης, εκτός της διαχείρισης της καθημερινότητας για την ομαλή και συνεχή λειτουργία των πληροφοριακών συστημάτων, πραγματοποιήθηκε και η:

- Υποστήριξη, συντήρηση και αντιμετώπιση βλαβών, εξασφάλιση της συνεχούς και ομαλής λειτουργίας των κεντρικών υπολογιστικών συστημάτων και των κεντρικών δικτυακών μονάδων στα Κέντρα Υπολογιστών σε Πάτρα, Μεσολόγγι, Αργίτιο, Πύργο (File Servers, Active Directory Servers, Fax Servers, Backoffice Server, Backoffice Failover Server, Printer Servers, κ.ά.).
- Εξασφάλιση της συνεχούς λειτουργίας των δικτύων δεδομένων και φωνής όλων των κτηρίων της ΠΔΕ και αδιάλειπτης σύνδεσης αυτών με το Εθνικό Δίκτυο ΣΥΖΕΥΞΙΣ.
- Υποστήριξη και συντήρηση των υποδομών ηλεκτρονικού ταχυδρομείου, ηλεκτρονικού πρωτοκόλλου και εφαρμογών backoffice (λογιστήριο, μισθοδοσία, διαχείριση προσωπικού, κλπ.) της ΠΔΕ
- Υποστήριξη του συνόλου των χρηστών των Υπηρεσιών της ΠΔΕ σε επίπεδο χρήσης των εφαρμογών γραφείου, των εφαρμογών Backoffice (Λογιστική διαχείριση, Μισθοδοσία, Ηλεκτρονικό Πρωτόκολλο κτλ.), αλλά και πλήθους ειδικών εφαρμογών (Εφημερίδες, ΔΑΥΚ, DraftSight, OwnCloud, κτλ) που οι Υπηρεσίες λειτουργούν.
- Διαρκής υποστήριξη, συντήρηση, αναβάθμιση και εξασφάλιση της τήρησης των προδιαγραφών ασφάλειας και αποδοτικής λειτουργίας των υπολογιστικών συστημάτων και εφαρμογών λογισμικού των Υπηρεσιών της ΠΔΕ
- Υλοποίηση νέων και συντήρηση των υπάρχοντων εικονικών δικτύων (vbn) της ΠΔΕ για τα κτήρια που δεν είναι ενταγμένα στο ΣΥΖΕΥΞΙΣ (Αγροτικά Κτηνιατρεία, Κέντρα Αγροτικής Οικονομίας, Νομική Υπηρεσία, κλπ.).
- Παροχή υπηρεσιών εγγυημένης προτεραιότητας και φιλτράρισμα δικτυακής κίνησης στα κτήρια των Υπηρεσιών της ΠΔΕ
- Υποστήριξη και συντήρηση του κεντρικού ιστοτόπου της ΠΔΕ (www.pde.gov.gr) και ενός συνόλου (άνω των 15) ιστοτόπων ειδικού σκοπού.
- Συντήρηση και διαρκής αναβάθμιση των κεντρικών και εφεδρικών Πληροφοριακών Συστημάτων έτσι ώστε να καθίσταται δυνατή η Επιχειρησιακή Συνέχεια της ΠΔΕ σε σχέση τα Πληροφοριακά Συστήματά της.

- Συντήρηση και αναβάθμιση του Μηχανισμού Ανάκαμψης από Αστοχία (Failover) των κεντρικών Πληροφοριακών Συστημάτων (Λογιστήριο, Μισθοδοσία, ΕΑΠ, κλπ.) της ΠΔΕ
- Υποστήριξη των Συλλογικών Οργάνων και Υπηρεσιών της ΠΔΕ για την εξ αποστάσεως λειτουργία τους μέσω συστημάτων και εφαρμογών τηλεδιάσκεψης.
- Παροχή εργαλείων τηλε-εργασίας για την απομακρυσμένη εργασία των υπαλλήλων της ΠΔΕ και τεχνική υποστήριξη αυτών.
- Αντιμετώπιση περιστατικών παραβίασης της ασφάλειας των Πληροφοριακών Συστημάτων της ΠΔΕ και συνεργασία με το Εθνικό CERT.
- Επικαιροποίηση και εφαρμογή πολιτικών ασφαλείας για τα κεντρικά υπολογιστικά συστήματα της ΠΔΕ
- Υιοθέτηση της χρήσης της τεχνολογίας της ψηφιακής υπογραφής από σημαντικό τμήμα των Υπηρεσιών και προσωπικού (50%) της ΠΔΕ
- Υποστήριξη της Ομάδας Διοίκησης Έργου (Ο.Δ.Ε.) του Διαύγεια, ένταξη νέων χρηστών, καθημερινοί συνεχείς έλεγχοι των αναρτώμενων πράξεων, συνεχής συντονισμός και συνεργασία με το σύνολο των πιστοποιημένων χρηστών με στόχο την ελαχιστοποίηση λαθών και παραλείψεων στην ανάρτηση διοικητικών πράξεων, συνεχής επικοινωνία με την κεντρική-εποπτεύουσα Ο.Δ.Ε. του Υπουργείου Διοικητικής Ανασυγκρότησης για την επίλυση δομικών προβλημάτων, υποστήριξη του ΕΣΗΔΗΣ και ΚΗΔΜΗΣ.
- Διαχείριση του κόμβου www.data.gov.gr για την ανάρτηση του συνόλου των ανοικτών δεδομένων των Υπηρεσιών της ΠΔΕ
- Μετάπτωση κρίσιμων Πληροφοριακών Συστημάτων της ΠΔΕ στο Κυβερνητικό Νέφος. Ολοκληρώθηκε η σχεδίαση, η υλοποίηση θα γίνει το 1ο εξάμηνο του 2022.
- Μετάβαση στις άυλες ψηφιακές υπογραφές. Μας διατέθηκαν 400 ψηφιακά πιστοποιητικά και ήδη έχουν διατεθεί περισσότερα από 100.
- Αποκατάσταση βλαβών σύνδεσης κτηρίων της ΠΔΕ στην Έδρα (Πάτρα) με το MAN Πάτρας.
- Προμήθεια, 156 σταθερών Η/Υ, 40 πολυμηχανημάτων και 15 εξυπηρετητών (servers).
- Υλοποίηση εφεδρικού δικτύου ασύρματων επικοινωνιών των κτηρίων της ΠΔΕ στην Έδρα (Πάτρα) ως εναλλακτικό δίκτυο πρόσβασης σε περίπτωση μη λειτουργίας του MAN Πάτρας.
- Συμμετοχή του συνόλου σχεδόν των υπαλλήλων της Υπηρεσίας σε σεμινάρια της Microsoft (Azure, Office365) μέσω του ΕΚΔΔΑ/ΙΝΕΠ.
- Αξιοποίηση του Συστήματος Ηλεκτρονικής Διακίνησης Εγγράφων της ΠΔΕ για την ενδο-επικοινωνία και ανταλλαγή εγγράφων των Υπηρεσιών της ΠΔΕ
- Συνεργασία με τον DPO της ΠΔΕ για την καταγραφή των διαδικασιών της Υπηρεσίας και τη δημιουργία Αρχείου Δραστηριοτήτων Επεξεργασίας.

- Προωθήθηκε η ωρίμανση μέσω Τεχνικού Συμβούλου σημαντικών δράσεων ΤΠΕ που θα προκηρυχθούν εντός του 2022. Οι δράσεις αυτές αφορούν: (α) Πληροφοριακό σύστημα ηλεκτρονικών υπηρεσιών και συναλλαγών προς πολίτες και επιχειρήσεις και διαλειτουργικότητα με άλλες κυβερνητικές υπηρεσίες για όλες τις κατηγορίες συναλλαγών, (β) Πληροφοριακό σύστημα καταγραφής και ψηφιακής αποτύπωσης πόρων και γεωχωρικών υποδομών της ΠΔΕ και ανάπτυξη υποδομής γεωχωρικών δεδομένων, (γ) Μηχανισμό Ενεργοποίησης και Συντονισμού για τη Διαμόρφωση Πολιτικών Προσαρμογής στην Κλιματική Αλλαγή, Προστασίας του Περιβάλλοντος και Μείωσης του Κινδύνου Καταστροφών, (δ) Ολοκληρωμένο Σύστημα Ευφυούς Διαχείρισης Μεταφορικού Έργου, Ενεργειακών Καταναλώσεων και Υδάτινων Πόρων με έμφαση στην Πολιτική Προστασία.
- Εξασφάλιση 980 αδειών λογισμικού Ε3 για την πλήρη αυτοματοποίηση των λειτουργιών γραφείου, συνεργασίας και επικοινωνίας των Υπηρεσιών και του προσωπικού της ΠΔΕ
- Η υλοποίηση εφεδρικών ασύρματων ζεύξεων στα κτήρια της ΠΔΕ στην Έδρα (Πάτρα) και η διασύνδεσή τους με τα δίκτυα ΣΥΖΕΥΞΙΣ ώστε να εξασφαλίζεται, με τρόπο διάφανο προς τον τελικό χρήστη, η σύνδεσή τους με το Διαδίκτυο και η μεταξύ τους επικοινωνία.
- Η αντικατάσταση πεπαλαιωμένου δικτυακού εξοπλισμού στα computer rooms των κτηρίων της έδρας (Πάτρα) και η τακτοποίηση εξοπλισμού και δικτύων ώστε να εξασφαλίζεται η ασφαλής (φυσική) πρόσβαση σε αυτά, η εξ αποστάσεως διαχείρισή τους, η μείωση κινδύνων κατάρρευσης, και η αύξηση της διαθεσιμότητάς τους.

Περαιτέρω:

- **Προμήθεια εξοπλισμού πληροφορικής και λογισμικού για την αντιμετώπιση της πανδημίας και την εξυπηρέτηση της τηλεργασίας (laptop, σύνδεση στο διαδίκτυο, εκτυπωτές meeting rooms κλπ).** Υλοποίηση της προμήθειας εξοπλισμού πληροφορικής και λογισμικού για την αντιμετώπιση της πανδημίας και την εξυπηρέτηση της τηλεργασίας υπαλλήλων και πολιτικού προσωπικού (laptop, σύνδεση στο διαδίκτυο, εκτυπωτές, meeting rooms κλπ). Έχει εξασφαλιστεί πίστωση ύψους 150.000€ από επιχορήγηση για την αντιμετώπιση του covid 19. Συντάχθηκαν τεχνικές προδιαγραφές και απεστάλη αίτημα στον διατάκτη τον Μάρτιο του 2021. Η Βεβαίωση πίστωσης εκδόθηκε από την Οικονομική υπηρεσία στις 25/8/2021.
- Προμήθεια εξοπλισμού πληροφορικής και λογισμικού (ΚΑΕ 1723, 1729, 0899) έτους 2020 Υλοποίηση της προμήθειας εξοπλισμού πληροφορικής και λογισμικού (ΚΑΕ 1723, 1729, 0899) έτους 2020. Ξεκίνησε ο διαγωνισμός ύψους 400.000€ στις αρχές του 2021 και μετά από τη διαγωνιστική διαδικασία και τις ενστάσεις είχαμε ανάδοχο, επικύρωση από το ελεγκτικό Συμβούλιο και υπογραφή της σύμβασης, στις αρχές του Φθινοπώρου. Η προμήθεια των υλικών ξεκίνησε στα τέλη του έτους λόγω δυσκολιών που είχαν οι εταιρείες στην παραλαβή εμπορευμάτων εξαιτίας ελλείψεων που

προέκυψαν από την πανδημία. Αναμένεται η ολοκλήρωση της παραλαβής στα τέλη του Ιανουαρίου του 2022.

- **Σύστημα καταγραφής ραντεβού (μέτρα προστασίας COVID-19).** Αναπτύχθηκε σύστημα καταγραφής ραντεβού και επισκέψεων που αφορά όλα τα κτίρια της Περιφέρειας και στις τρεις Περιφερειακές ενότητες. Με το σύστημα αυτό καταγράφονται όλοι οι επισκέπτες και ελέγχεται ο μέγιστος αριθμός των επισκεπτών ανάλογα με την χωρητικότητα του κτιρίου, ενώ ταυτόχρονα είναι πολύ εύκολη η ιχνηλάτηση σε περίπτωση πιθανού κρούσματος.
- Μετά την ολοκλήρωση της διαδικασίας για την **ωρίμανση δράσεων Ψηφιακής Αναβάθμισης** σε επιλεγμένες Διευθύνσεις Περιφέρειας Δυτικής Ελλάδας που αφορούν δράσεις ψηφιακού μετασχηματισμού που σχεδιάζονται από την ΠΔΕ και είχαν ξεκινήσει κατά το προηγούμενο έτος, κατορθώσαμε το Μάρτιο του 2021 να βγει Πρόσκληση Εκδήλωσης Ενδιαφέροντος για την επιλογή αναδόχου υλοποίησης της πράξης «ΣΥΜΒΟΥΛΟΣ ΥΠΟΣΤΗΡΙΞΗΣ ΓΙΑ ΤΗΝ ΩΡΙΜΑΝΣΗ ΔΡΑΣΕΩΝ ΨΗΦΙΑΚΗΣ ΑΝΑΒΑΘΜΙΣΗΣ ΣΕ ΔΙΕΥΘΥΝΣΕΙΣ ΤΗΣ ΠΕΡΙΦΕΡΕΙΑΣ ΔΥΤΙΚΗΣ ΕΛΛΑΔΟΣ», με Κωδικό ΟΠΣ 5087280. Αντικείμενο του παρόντος έργου είναι η τεχνική υποστήριξη μέσω Συμβούλου των υπηρεσιών της Περιφέρειας Δυτικής Ελλάδος, για πράξεις που σχεδιάζονται από αυτήν και απαιτούν εξειδικευμένη τεχνογνωσία σε ειδικά θέματα και στην ενίσχυση του υφιστάμενου προσωπικού της στις διαδικασίες ωρίμανσης των έργων ψηφιακού μετασχηματισμού, προκειμένου να ενταχθούν σε Επιχειρησιακά Προγράμματα. Πιο συγκεκριμένα οι δράσεις ψηφιακού μετασχηματισμού που σχεδιάζονται από την ΠΔΕ είναι :
 1. Πληροφοριακό σύστημα ηλεκτρονικών υπηρεσιών και συναλλαγών προς πολίτες και επιχειρήσεις και διαλειτουργικότητα με άλλες κυβερνητικές υπηρεσίες για όλες τις κατηγορίες συναλλαγών.
 2. Πληροφοριακό σύστημα καταγραφής και ψηφιακής αποτύπωσης πόρων και γεωχωρικών υποδομών της ΠΔΕ και ανάπτυξη υποδομής γεωχωρικών δεδομένων.
 3. Μηχανισμός Ενεργοποίησης και Συντονισμού για τη Διαμόρφωση Πολιτικών Προσαρμογής στην Κλιματική Αλλαγή, Προστασίας του Περιβάλλοντος και Μείωσης του Κινδύνου Καταστροφών.
 4. Ολοκληρωμένο Σύστημα Ευφυούς διαχείρισης Μεταφορικού Έργου, Ενεργειακών Καταναλώσεων, και Υδάτινων Πόρων με έμφαση στην Πολιτική Προστασία.

Πρόγραμμα ΑΝΤΩΝΗΣ ΤΡΙΤΣΗΣ

- **Ανάπτυξη ολοκληρωμένου συστήματος επιτήρησης, έγκαιρης προειδοποίησης και μείωσης του κινδύνου από δασικές πυρκαγιές στην Περιφέρεια Δυτικής Ελλάδας:** Μετά την έγκριση υποβολής αιτήματος στις 12/5/2021 από την Οικονομική Επιτροπή στην πρόσκληση με κωδικό ΑΤ08 και τίτλο: «Smartcities, ευφυείς

εφαρμογές, συστήματα και πλατφόρμες για την ασφάλεια, υγεία - πρόνοια, ηλεκτρονική διακυβέρνηση, εκπαίδευση -πολιτισμό – τουρισμό και περιβάλλον, δράσεις και μέτρα πολιτικής προστασίας, προστασίας της δημόσιας υγείας και του πληθυσμού από την εξάπλωση της πανδημίας του κορωνοϊού COVID-19» του Προγράμματος «Αντώνης Τρίτσης» στον Άξονα Προτεραιότητας «Ψηφιακή Σύγκλιση», που χρηματοδοτείται από πόρους του Προγράμματος Δημοσίων Επενδύσεων του Υπουργείου Εσωτερικών. Τίτλος έργου: ΑΝΑΠΤΥΞΗ ΟΛΟΚΛΗΡΩΜΕΝΟΥ ΣΥΣΤΗΜΑΤΟΣ ΕΠΙΤΗΡΗΣΗΣ, ΕΓΚΑΙΡΗΣ ΠΡΟΕΙΔΟΠΟΙΗΣΗΣ ΚΑΙ ΜΕΙΩΣΗΣ ΤΟΥ ΚΙΝΔΥΝΟΥ ΑΠΟ ΔΑΣΙΚΕΣ ΠΥΡΚΑΓΙΕΣ ΣΤΗΝ ΠΕΡΙΦΕΡΕΙΑ ΔΥΤΙΚΗΣ ΕΛΛΑΔΑΣ), ακολούθησε η ένταξη του αιτήματος από το Υπουργείο Εσωτερικών στις 22/10/2021 και στη συνέχεια στα τέλη Δεκεμβρίου η παραλαβή του Σχεδίου χρησιδανείου. Προϋπολογισμός: € 4.960.000.0. Εκκρεμεί η έγκριση του χρησιδανείου και η έναρξη των διαδικασιών δημοπράτησης του έργου εντός του 1ου τριμήνου του 2022

- **Ολοκληρωμένη δράση για την ανάπτυξη δικτύου τηλεϊατρικής και κοινωνικής φροντίδας στην Περιφέρεια Δυτικής Ελλάδας:** Μετά την έγκριση υποβολής αιτήματος στις 12/5/2021 από την Οικονομική Επιτροπή στην πρόσκληση με κωδικό ΑΤ08 και τίτλο: «Smartcities, ευφυείς εφαρμογές, συστήματα και πλατφόρμες για την ασφάλεια, υγεία - πρόνοια, ηλεκτρονική διακυβέρνηση, εκπαίδευση -πολιτισμό – τουρισμό και περιβάλλον, δράσεις και μέτρα πολιτικής προστασίας, προστασίας της δημόσιας υγείας και του πληθυσμού από την εξάπλωση της πανδημίας του κορωνοϊού COVID-19» του Προγράμματος «Αντώνης Τρίτσης» στον Άξονα Προτεραιότητας «Ψηφιακή Σύγκλιση», που χρηματοδοτείται από πόρους του Προγράμματος Δημοσίων Επενδύσεων του Υπουργείου Εσωτερικών (Τίτλος έργου: «ΟΛΟΚΛΗΡΩΜΕΝΗ ΔΡΑΣΗ ΓΙΑ ΤΗΝ ΑΝΑΠΤΥΞΗ ΔΙΚΤΥΟΥ ΤΗΛΕΪΑΤΡΙΚΗΣ ΚΑΙ ΚΟΙΝΩΝΙΚΗΣ ΦΡΟΝΤΙΔΑΣ ΣΤΗΝ ΠΕΡΙΦΕΡΕΙΑ ΔΥΤΙΚΗΣ ΕΛΛΑΔΑΣ». Αναμένεται η ένταξη του έργου εντός του 1ου τριμήνου του 2022,

Προστασία δεδομένων προσωπικού χαρακτήρα (GDPR)

- Ανάθεση σε εξωτερικό ανάδοχο των υπηρεσιών για τον προσδιορισμό του επιπέδου συμμόρφωσης της Π.Δ.Ε. με τις απαιτήσεις του Ευρωπαϊκού Κανονισμού (ΕΕ) 2016/679 για την προστασία των δεδομένων προσωπικού χαρακτήρα (GDPR). Υπογραφή σύμβασης στις 4/10/2021.

Τομέας Εξυπηρέτησης του Πολίτη

Οι πιο σημαντικές ενέργειες – δραστηριότητες που ολοκληρώθηκαν το έτος 2021 είναι οι ακόλουθες:

- Στα δύο e-mail που αφορούν τη Διεύθυνση Εξυπηρέτησης του Πολίτη (info@pde.gov.gr και dep@pde.gov.gr) τα οποία βρίσκονται στην ιστοσελίδα της ΠΔΕ, στάλθηκαν 184 e-mail τα οποία προωθήθηκαν προς απάντηση στις ανάλογες Διευθύνσεις και φορείς.
- Ακόμα, στάλθηκαν δέκα (10) e-mail απευθείας στο Γραφείο του Περιφερειάρχη όπου και απαντήθηκαν κατευθείαν στους πολίτες είτε προωθήθηκαν στις ανάλογες Διευθύνσεις για να εξυπηρετήσουν τους πολίτες
- Επιπλέον, στάλθηκαν και άλλα τα οποία αφορούν άλλους φορείς εκτός της Περιφέρειας, όπως την οικεία Αποκεντρωμένη Διοίκηση. Από τη Διεύθυνση Εξυπηρέτησης του Πολίτη δόθηκαν αναλυτικά πληροφοριακά στοιχεία των φορέων ώστε να επικοινωνήσουν οι ερωτώντες με αυτούς για τη λύση των υποθέσεών τους .
- Στη Διεύθυνση Εξυπηρέτησης του Πολίτη, με αυτοπρόσωπη παρουσία, εμφανίστηκαν αρκετοί πολίτες, οι οποίοι συζήτησαν και αιτήθηκαν την επίλυση των προβλημάτων τους. Για θέματα της Περιφέρειας Δυτικής Ελλάδος, με μεσολάβηση της Διεύθυνσης, επιλύθηκαν ή δρομολογήθηκε η επίλυσή τους.
- Υπήρξε καθημερινή τηλεφωνική εξυπηρέτηση πολιτών στους οποίους δόθηκαν οι ανάλογες κατευθύνσεις.
- Για θέματα αρμοδιότητας άλλων φορέων (τα οποία ήταν και τα περισσότερα) εκτός Περιφέρειας , η Διεύθυνση είτε παρείχε πληροφόρηση για το που να απευθυνθεί ο πολίτης είτε μεσολαβούσε απευθείας, όπου ήταν δυνατόν.
- Τέλος, εντός του έτους 2021 ολοκληρώθηκε ο νέος Οδηγός του Πολίτη του οποίου τον συντονισμό τον είχε αναλάβει Διεύθυνση Εξυπηρέτησης του Πολίτη.
- Πρόκειται για μια λεπτομερή καταγραφή και καταχώρηση όλων των διαδικασιών της ΠΔΕ που αφορούν τις Γενικές Διευθύνσεις, ώστε ο Πολίτης να ενημερώνεται πλήρως και διαρκώς για τις τυχόν αλλαγές αυτών (πχ αλλαγές στο νομοθετικό πλαίσιο, στα έντυπα κ.λπ.) και σταδιακά την μέσω δικτυακού τόπου εξυπηρέτησή του, από το στάδιο της υποβολής μιας αίτησης μέχρι την ικανοποίηση αυτής (με την έκδοση σχετικής διοικητικής πράξης κ.λπ.).Αναμένεται η τελική ανάρτηση στην ιστοσελίδα της ΠΔΕ.

Οδηγός του Πολίτη

Ολοκλήρωση, Παρουσίαση και Έναρξη Λειτουργίας Ψηφιακής Πλατφόρμας

Χρησιμοποιώντας ιδίους πόρους (ανθρώπινο δυναμικό, τεχνικό εξοπλισμό) της ΠΔΕ και ελεύθερο λογισμικό, χωρίς κανένα επιπλέον κόστος στον προϋπολογισμό της Περιφέρειας, και συγκεκριμένα με υπαλλήλους της Περιφέρειας που υπηρετούν στα πλαίσια του προγράμματος Κοινωνικού εργασίου υπό τον συντονισμό του Αντιπεριφερειάρχη Διοίκησης και Ηλεκτρονικής Διακυβέρνησης, κου Ανδρέα Φίλια, μεταφέραμε σε νέα πλατφόρμα τα υπάρχοντα από παλαιότερη δράση στοιχεία που αφορούν την ενημέρωση του πολίτη και τις καθημερινές διεπαφές του με τις υπηρεσίες προς υλοποίηση των διαφόρων αιτημάτων (παλαιότερη δράση:

<https://www.pde.gov.gr/gr/component/k2/itemlist/category/138.html#>).

Αρχικά έγινε η μορφοποίηση της νέας πλατφόρμας, <https://wordpress-test.dyndns.org/>, ώστε να είναι λειτουργική και εύχρηστη και στη συνέχεια έγιναν ενέργειες επικαιροποίησης των υφιστάμενων πληροφοριών.

Δημιουργήσαμε βάση δεδομένων στην οποία είχαν πρόσβαση όλοι οι διευθυντές των υπηρεσιών, οι οποίοι ενημερώθηκαν για τη χρήση της με τηλεδιάσκεψη:

https://docs.google.com/presentation/d/e/2PACX-1vTS2cdacYZuptkLEaX44-_sX-nhiO-a0atKxNgGYKVdhpPiR3TESIAavS0h6gERDHCqd2ochUJQlqq/pub?start=true&loop=false&delayms=60000#slide=id.p

Με τη βάση αυτή μπορούσαν να εισάγουν επικαιροποιημένα αρχεία (Στοιχεία επικοινωνίας, Φόρμες και διαδικασίες) τα οποία στη συνέχεια οι υπάλληλοι του Γραφείου καταχωρούσαν στην πλατφόρμα. Ο σημαντικότερος στόχος που επιτεύχθηκε στην φάση της προετοιμασίας της πλατφόρμας και της επικαιροποίησης των στοιχείων ήταν η επαλήθευση των δεδομένων, η πρωτοτυποποίηση του τρόπου ταξινόμησής τους και η εύρεση ασυνεπειών ανάμεσα στις ίδιες υπηρεσίες σε διαφορετικές Περιφερειακές Ενότητες.

Σε ότι αφορά την ίδια την πλατφόρμα δόθηκε έμφαση στον απλό και λειτουργικό σχεδιασμό, στο σύγχρονο και εστιασμένο περιβάλλον πλοήγησης, στην πληθώρα επιλογών αναζήτησης για την καλύτερη εξυπηρέτηση του πολίτη, στις σαφείς και κατανοητές οδηγίες, στην ανάγκη όσο το δυνατόν λιγότερης καθοδήγησης, στην ενιαία αισθητική σε όλες τις επιμέρους σελίδες της πλατφόρμας, στην παροχή επιλογών προσβασιμότητας και σε δυνατότητες φορητότητας (να μπορεί δηλαδή να λειτουργεί αποτελεσματικά και να προσαρμόζεται στην συσκευή του χρήστη, κινητό-τάμπλετ ή Η/Υ).

Η ψηφιακή πλατφόρμα ολοκληρώθηκε, παρουσιάστηκε και βρίσκεται σε λειτουργία από τις 4/10/2021.

6. Γενική Διεύθυνση Ανάπτυξης

Περιεχόμενα

Γενική Διεύθυνση Ανάπτυξης	432
ΔΙΕΥΘΥΝΣΗ ΒΙΟΜΗΧΑΝΙΑΣ, ΕΝΕΡΓΕΙΑΣ & ΦΥΣΙΚΩΝ ΠΟΡΩΝ	436
ΔΙΕΥΘΥΝΣΗ ΠΑΙΔΕΙΑΣ, ΠΟΛΙΤΙΣΜΟΥ, ΑΘΛΗΤΙΣΜΟΥ, ΤΟΥΡΙΣΜΟΥ ΚΑΙ ΑΠΑΣΧΟΛΗΣΗΣ	438
Δράσεις του ετήσιου Σχεδίου Δράσεων τουριστικής προβολής 2021 της Περιφέρειας Δυτικής Ελλάδας	438
Άλλες δράσεις και πρωτοβουλίες του Τμήματος Σχεδιασμού Τουριστικής Στρατηγικής ΠΔΕ	446
Τουριστική Προβολή ΠΔΕ 2021-2023	449
Καμπάνια EPIC WEST	449
Διεθνές Artwalk Festival	451
Υποστήριξη στην υλοποίηση Ευρωπαϊκών Έργων	452
Αθλητικές δραστηριότητες	458
ΔΙΕΥΘΥΝΣΕΙΣ ΑΝΑΠΤΥΞΗΣ ΠΕ ΑΧΑΪΑΣ , ΑΙΤΩΛΟΑΚΑΡΝΑΝΙΑΣ ΚΑΙ ΗΛΕΙΑΣ	461

Γενική Διεύθυνση Ανάπτυξης

Η Γενική Διεύθυνση Ανάπτυξης είναι υπεύθυνη για την εύρυθμη λειτουργία και αντιμετώπιση όλων των προβλημάτων και των υποθέσεων που υπάγονται σε αυτή. Οφείλει να βρίσκεται σε συνεχή συνεργασία με τα καθ' ύλην αρμόδια Υπουργεία για την καλύτερη αντιμετώπιση των προβλημάτων και των υποθέσεων αρμοδιότητάς τους και συγκροτείται από τις εξής οργανικές μονάδες με αρμοδιότητα σε όλη την Περιφέρεια Δυτικής Ελλάδος.

Η Γενική Διεύθυνση Ανάπτυξης συγκροτείται από τις εξής οργανικές μονάδες με αρμοδιότητα σε όλη την Περιφέρεια.

Διεύθυνση Βιομηχανίας, Ενέργειας και Φυσικών Πόρων, με έδρα την Πάτρα και χωρική αρμοδιότητα σε όλη την Περιφέρεια Δυτικής Ελλάδας.

Διεύθυνση Παιδείας, Πολιτισμού, Αθλητισμού, Τουρισμού και Απασχόλησης, με έδρα την Πάτρα και χωρική αρμοδιότητα σε όλη την Περιφέρεια Δυτικής Ελλάδας.

Διεύθυνση Ανάπτυξης Περιφερειακής Ενότητας Αιτ/νίας, με έδρα το Μεσολόγγι και χωρική αρμοδιότητα στην Περιφερειακή Ενότητα Αιτωλοακαρνανίας.

Διεύθυνση Ανάπτυξης Περιφερειακής Ενότητας Αχαΐας, με έδρα την Πάτρα και χωρική αρμοδιότητα στην Περιφερειακή Ενότητα Αχαΐας.

Διεύθυνση Ανάπτυξης Περιφερειακής Ενότητας Ηλείας, με έδρα τον Πύργο και χωρική αρμοδιότητα στην Περιφερειακή Ενότητα Ηλείας.

Αρμοδιότητες Δ/σεων Ανάπτυξης

1. Τα Τμήματα Χορήγησης Αδειών Ανάπτυξης, Ενέργειας και Φυσικών Πόρων είναι αρμόδια ιδίως για τη χορήγηση αδειών εγκατάστασης, λειτουργίας, ελέγχου, μελετών και όλων των σχετικών διοικητικών και τεχνικών θεμάτων και ζητημάτων που αφορούν θέματα ανάπτυξης, ενέργειας, φυσικών πόρων.

2. Τα Τμήματα Επαγγέλματος είναι αρμόδια ιδίως για την έκδοση, τον έλεγχο και τη χορήγηση όλων των αδειών άσκησης επαγγέλματος, όπως σε μηχανοτεχνίτες, χειριστές μηχανημάτων, ηλεκτροσυγκολλητές, ηλεκτρολόγους, υδραυλικούς, ψυκτικούς και τεχνίτες καύσης.

3. Τα Τμήματα Εμπορίου είναι αρμόδιο ιδίως για

- i. την ίδρυση, λειτουργία, λύση των ανωνύμων εταιρειών και λοιπά θέματα που αφορούν τις εταιρείες αυτές,
- ii. τον έλεγχο των κανόνων ρύθμισης της αγοράς προϊόντων και της παροχής υπηρεσιών, των κανόνων διακίνησης και εμπορίας των προϊόντων, την επιβολή προστίμων και εν γένει την επάρκεια και ομαλή λειτουργία της αγοράς,
- iii. τον έλεγχο άσκησης εμπορικών δραστηριοτήτων εκτός καταστήματος (λαϊκές αγορές, υπαίθριο πλανόδιο εμπόριο, εκθετικά κέντρα, εμπορικές εκθέσεις),
- iv. τον έλεγχο προϊόντων παραεμπορίου, δεσμεύσεις, κατασχέσεις,

- v. τον έλεγχο της διακίνησης προϊόντων πετρελαιοειδών,
- vi. τον έλεγχο συστημάτων παρακολούθησης εισροών-εκροών στα πρατήρια υγρών καυσίμων και τις διοικητικές κυρώσεις για τις παραβάσεις των σχετικών διατάξεων,
- vii. τον έλεγχο των μετρητικών συστημάτων όλων των εμπορικών δραστηριοτήτων (ζυγαριές κ.λπ.),
- viii. τον έλεγχο και την εφαρμογή της εθνικής και ενωσιακής νομοθεσίας στους τομείς των τροφίμων και ζωοτροφών, κυρώσεις κ.λπ.

4. Το Τμήμα Παιδείας είναι αρμόδιο σε θέματα παιδείας, ιδίως για τις αρμοδιότητες οι οποίες έχουν ανατεθεί στις Περιφέρειες κατά την κείμενη νομοθεσία. Το Τμήμα αυτό ασκεί και τις ακόλουθες ειδικότερες αρμοδιότητες που αφορούν την Περιφερειακή Ενότητα: τη μεταφορά των μαθητών σύμφωνα με την κείμενη νομοθεσία, την έγκριση σχολικών εκδρομών στο εσωτερικό και στο εξωτερικό, τη συγκρότηση σχολικών εφορειών που λειτουργούν στις σχολικές μονάδες εκκλησιαστικής εκπαίδευσης, τη λειτουργία πιστοποιημένου ΚΕΚ σε επίπεδο ΠΕ, σύμφωνα με την κείμενη νομοθεσία, την έγκριση της αδελφοποίησης σχολείων της χώρας με σχολεία της αλλοδαπής.

5. Τα Τμήματα Τουρισμού, Αθλητισμού, Πολιτισμού και Απασχόλησης είναι αρμόδια ιδίως για:

- i. θέματα εφαρμογής προγραμμάτων τουριστικής ανάπτυξης που αφορούν την ΠΕ,
- ii. το σχεδιασμό και την εφαρμογή προγραμμάτων τουριστικής προβολής και ανάπτυξης της οικείας Περιφερειακής Ενότητας,
- iii. την καταγραφή αθλητικών σωματείων και συλλόγων της Περιφερειακής Ενότητας και αθλητικών υποδομών αυτής,
- iv. την εποπτεία και τον έλεγχο των αθλητικών σωματείων,
- v. τη συμμετοχή σε προγράμματα πολιτιστικών και αθλητικών φορέων της Περιφερειακής Ενότητας και των Δήμων,
- vi. το σχεδιασμό και την υλοποίηση πολιτιστικών και αθλητικών προγραμμάτων στην ΠΕ σε συνεργασία με το αρμόδιο Υπουργείο, τη Γενική Γραμματεία Αθλητισμού, με αθλητικούς συλλόγους, Δήμους καθώς και άλλους φορείς δημοσίου ή ιδιωτικού δικαίου,
- vii. την εφαρμογή και υλοποίηση προγραμμάτων δράσεων και πρωτοβουλιών προώθησης απασχόλησης και της κοινωνικής ενσωμάτωσης διάφορων κατηγοριών ανέργων στην ΠΕ,
- viii. τη συμμετοχή σε επιτροπές για την οργάνωση και το σχεδιασμό αθλητικών εκδηλώσεων,
- ix. την παροχή άδειας ίδρυσης και λειτουργίας με την ισχύουσα διαδικασία, μεταβίβασης, μεταφοράς, ανανέωσης και επέκτασης ιδιωτικών γυμναστηρίων και

- ιδιωτικών σχολών εκμάθησης αθλημάτων καθώς και τον έλεγχο και την εποπτεία αυτών (π.δ. 219/2006),
- x. την έκδοση άδειας διεξαγωγής αγώνων και αθλητικών συναντήσεων,
 - xi. την παρακολούθηση των βιβλίων και στοιχείων των αθλητικών σωματείων και συλλόγων της Περιφερειακής Ενότητας, καθώς και τη θεώρησή τους (ν. 2725/1999),
 - xii. την εποπτεία πολιτιστικών και λοιπών σωματείων μη κερδοσκοπικού χαρακτήρα, αρμοδιότητάς μας, και εν γένει κάθε σχετικό θέμα που αφορά την λειτουργία τους,
 - xiii. τη χορήγηση άδειας ίδρυσης και λειτουργίας, μεταβίβασης και μεταστέγασης ερασιτεχνικών σχολών χορού και την εποπτεία τους,
 - xiv. τον συντονισμό δράσεων των πολιτιστικών φορέων των Περιφερειακών Ενοτήτων της Περιφέρειας Δυτικής Ελλάδας, την υλοποίηση πολιτιστικών προγραμμάτων και εκδηλώσεων τοπικής σημασίας, την θέσπιση βραβείων, χορηγιών και άλλων μέσων για την ενθάρρυνση της ανάπτυξης των γραμμάτων και των τεχνών, με παράλληλη εποπτεία και ενίσχυση συλλόγων και φορέων που επιδιώκουν αντίστοιχους σκοπούς,
 - xv. την κοινή οργάνωση με τοπικούς άλλους φορείς πολιτιστικών εκδηλώσεων, με σκοπό τη διατήρηση της τοπικής πολιτιστικής κληρονομιάς και τη διάδοσή της στους νέους της περιοχής και τη σύσφιξη σχέσεων της Περιφερειακής Ενότητας με τις δευτεροβάθμιες και τριτοβάθμιες οργανώσεις απόδημων, που εκπροσωπούν πανελλαδικά ή διεθνώς όλους τους αποδήμους,
 - xvi. τη χορήγηση αδειών ίδρυσης και λειτουργίας Ανώτερων Σχολών Δραματικής Τέχνης, Χορού και Κινηματογράφου, σύμφωνα με την κείμενη νομοθεσία,
 - xvii. την επιβολή της ποινής του προστίμου σε εργοδότες, βάσει εισήγησης της οικείας Συμβουλευτικής Επιτροπής,
 - xviii. την κύρωση εσωτερικών κανονισμών εργασίας επιχειρήσεων,
 - xix. την έγκριση ή απόρριψη παραπόνων οργανώσεων εργαζομένων κατά διατάξεων κανονισμών εργασίας, σύμφωνα με τη κείμενη νομοθεσία,
 - xx. δράσεις ενημέρωσης του κοινού σε επίπεδο ΠΕ για θέματα αρμοδιότητας της Διεύθυνσης.

6. Τα Τμήματα Γραμματειακής Υποστήριξης είναι αρμόδια ιδίως για όλες τις διοικητικές εργασίες και πράξεις που αφορούν τη Διεύθυνση όπως:

- i. την τήρηση του Πρωτοκόλλου της Υπηρεσίας,
- ii. τη διεκπεραίωση και διακίνηση της αλληλογραφίας,
- iii. την αρχειοθέτηση των εγγράφων,
- iv. την εκκαθάριση των αρχείων,

- v. ζητήματα διοικητικών λειτουργιών και προσωπικού,
- vi. την επικύρωση διοικητικών εγγράφων και τη θεώρηση του γνήσιου της υπογραφής.

Επίσης, στη Γενική Διεύθυνση Ανάπτυξης, λειτουργεί Γραφείο Γραμματειακής Υποστήριξης της Γενικής Διεύθυνσης, με αρμοδιότητες:

- i. την τήρηση του πρωτοκόλλου του Γραφείου Προϊσταμένου της Γενικής Διεύθυνσης,
- ii. τη διεκπεραίωση της αλληλογραφίας του Γραφείου Προϊσταμένου της Γενικής Διεύθυνσης.

ΔΙΕΥΘΥΝΣΗ ΒΙΟΜΗΧΑΝΙΑΣ, ΕΝΕΡΓΕΙΑΣ & ΦΥΣΙΚΩΝ ΠΟΡΩΝ

Ο απολογισμός των πεπραγμένων της Διεύθυνσης Βιομηχανίας, Ενέργειας & Φυσικών Πόρων για το έτος 2021 επιγραμματικά:

Θέματα Ενέργειας

- Ολοκληρώθηκε τον Δεκέμβριο 2021 η σύμβαση για την αξιολόγηση των μετρήσεων από τους έξυπνους μετρητές που έχουν εγκατασταθεί σε κτίρια της ΠΔΕ. Στα πλαίσια αυτής της σύμβασης υλοποιήθηκε και πιλοτική δοκιμή για την παρακολούθηση σε ένα **πίλαρ οδο φωτισμού**. Στα πλαίσια του έργου ανάπλασης των εισόδων των πόλεων όπου έγινε η αντικατάσταση των παλιών φωτιστικών (λάμπες Νατρίου) με νέα φωτιστικά LED, επιλέχθηκε ένα πίλαρ που τροφοδοτεί 28 φωτιστικά σημεία όπου και εγκαταστάθηκε ένας έξυπνος μετρητής για την μέτρηση της ηλεκτρικής ενέργειας και τον έλεγχο της λειτουργίας των φωτιστικών σημείων.
- Βρίσκεται σε εξέλιξη και υλοποιείται σύμβαση για την εκπόνηση Σχεδίου **Ενεργειακής Απόδοσης (ΣχΕΑ) και συστήματος Ενεργειακής Διαχείρισης των κτιρίων (ΣΕΔ)** της ΠΔΕ, που αποτελεί υποχρέωση της Περιφέρειας βάσει της ισχύουσας νομοθεσίας και προαπαιτούμενο για την ένταξη κτιρίων της Περιφέρειας σε προγράμματα ενεργειακής αναβάθμισης αυτών. Το ΣχΕΑ ολοκληρώθηκε τον Σεπτέμβριο 2021 ενώ το Σύστημα Ενεργειακής Διαχείρισης αναμένεται να ολοκληρωθεί τον Απρίλιο 2022, μετά από παράταση της σύμβασης.
- Ολοκληρώθηκε ο Ενεργειακός Έλεγχος στα δύο Διοικητήρια της ΠΔΕ (Πύργος, Μεσολόγγι), που αποτελεί προαπαιτούμενο για την ένταξη των κτιρίων αυτών σε προγράμματα **ενεργειακής αναβάθμισης** αυτών, και αναρτήθηκε (30-11-2021) στον σχετικό ιστότοπο του ΥΠΕΝ «*Αρχείο Ενεργειακών Ελέγχων*» -<https://www.buildingcert.gr>.
- Για τα δύο Διοικητήρια (Πύργος, Μεσολόγγι) ξεκίνησε η διαδικασία προετοιμασίας φακέλου για ένταξη σε πρόγραμμα **ενεργειακής αναβάθμισης δημοσίων κτιρίων**, η οποία θα συνεχιστεί και εντός του 2022. Θα ολοκληρωθεί η διαδικασία για την ανάθεση σε σύμβουλο

της ετοιμασίας του σχετικού φακέλου υποβολής καθώς και την σύνταξη των μελετών εφαρμογής και των τευχών δημοπράτησης.

- Συνεχίστηκε η συμπλήρωση από τους Ενεργειακούς Υπεύθυνους σε ειδικές φόρμες των απαραίτητων **ενεργειακών δεδομένων** και σε άλλα κτίρια : Δ/ση Υγείας, Δ/ση Μεταφορών, Κτίριο Περ/ρχη (σημαντική η συνδρομή του προσωπικού κοινωφελούς εργασίας από ΟΑΕΔ).

Ξεκίνησε σχετική διαδικασία (αίτημα διατάκτη) για δημιουργία **Παρατηρητηρίου Ενέργειας** στην ΠΔΕ σε συνεργασία με το Γρ. Αντ/ρχη Ενέργειας, Περ/ντος, Φυσικών Πόρων και Χωροταξίας.

Θέματα Φυσικών Πόρων – Λατομεία

- Καταχώρηση και παρουσίαση σε ψηφιακούς χάρτες (Google Earth) των ενεργών και μη ενεργών λατομικών περιοχών, καθώς και των λειτουργούντων λατομείων στις Περιφερειακές Ενότητες της ΠΔΕ (σημαντική η συνδρομή του προσωπικού κοινωφελούς εργασίας από ΟΑΕΔ).
- Συντονισμός λειτουργίας των Επιτροπών Καθορισμού Λατομικών Περιοχών των ΠΕ της ΠΔΕ *(επικοινωνία με τους προέδρους των Επιτροπών Καθορισμού Λατομικών Περιοχών των ΠΕ της ΠΔΕ για την προετοιμασία και την έναρξη λειτουργίας των Επιτροπών στις οποίες προΐστανται, τροποποίηση απόφασης καθορισμού της Επιτροπής Καθορισμού Λατομικών Περιοχών της ΠΕ Αχαΐας κ.α.)*
- Έναρξη λειτουργίας Επιτροπής Καθορισμού Λατομικών Περιοχών των ΠΕ Αχαΐας.
 - I. Πραγματοποιήθηκαν επτά (7) διαδικτυακές συναντήσεις (www.epresence.gov.gr) των μελών της Επιτροπής οι οποίες οργανώνονται και συντονίζονται από τη Δ/ση μας.
 - II. Πραγματοποιήθηκε αυτοψία (με συμμετοχή της υπηρεσίας μας) σε περιοχές της Π.Ε Αχαΐας που είχαν καθοριστεί ως λατομικές περιοχές σε προγενέστερο χρόνο και δεν έχουν χρησιμοποιηθεί μέχρι σήμερα, ώστε να εξεταστεί το ενδεχόμενο διατήρησής τους ή απενεργοποίησής τους.
 - III. Εξετάζεται το αίτημα των λατομείων Αράξου, για επανακαθορισμό της Λατομικής Περιοχής Αράξου.
- Γνωμοδοτήσεις προς την Αποκεντρωμένη Διοίκηση Πελ/σου, Δυτικής Ελλ.-Ιονίου για λατομικές δραστηριότητες στα πλαίσια περιβαλλοντικής αδειοδότησης (μία γνωμοδότηση εντός του αναφερόμενου χρονικού διαστήματος).

ΔΙΕΥΘΥΝΣΗ ΠΑΙΔΕΙΑΣ, ΠΟΛΙΤΙΣΜΟΥ, ΑΘΛΗΤΙΣΜΟΥ, ΤΟΥΡΙΣΜΟΥ ΚΑΙ ΑΠΑΣΧΟΛΗΣΗΣ

Ο Απολογισμός του Τμήματος Σχεδιασμού Τουριστικής Στρατηγικής ΠΔΕ για το έτος 2021, διαμορφώθηκε και υλοποιήθηκε σύμφωνα με το εγκεκριμένο ετήσιο σχέδιο δράσεων τουριστικής προβολής 2021 όσο και με βάση άλλες δράσεις και ενέργειες. Η Περιφέρεια Δυτικής Ελλάδος και συγκεκριμένα ο Περιφερειάρχης αλλά και ο Αντιπεριφερειάρχης Κος Κοροβέσης, έχουν δώσει ήδη από το προηγούμενο έτος ιδιαίτερη έμφαση στο τουριστικό προϊόν της Δυτικής Ελλάδος, συντονίζοντας και συνεχίζοντας το πλούσιο έργο της Υπηρεσίας με σημαντικές πρωτοβουλίες και ενέργειες. Στόχος η διεύρυνση του Πολιτιστικού αποτυπώματος. Για το λόγο αυτό έλαβαν χώρα πληθώρας και στοχευόμενες πολιτιστικές δράσεις. Πιο αναλυτικά:

Δράσεις του ετήσιου Σχεδίου Δράσεων τουριστικής προβολής 2021 της Περιφέρειας Δυτικής Ελλάδας

Με (α) την υπ' αρ. 6/22-01-2021 (ΑΔΑ: ΨΨΟΙ7Λ6-1Υ7) Απόφαση του Περιφερειακού Συμβουλίου Δυτικής Ελλάδας και (β) με την υπ' αρ. 25/27-4-2021 τροποποιητική Απόφαση του Περιφερειακού Συμβουλίου Δυτικής (ΑΔΑ: 6ΙΛΟ7Λ6-Ο3Β), στο πλαίσιο του σχεδίου δράσεων τουριστικής προβολής έτους 2021 της Περιφέρειας Δυτικής Ελλάδας, υλοποιήθηκαν δράσεις και ενέργειες του Τμήματος Σχεδιασμού Τουριστικής Προβολής.

ΔΡΑΣΕΙΣ ΤΟΥΡΙΣΤΙΚΗΣ ΠΡΟΒΟΛΗΣ ΠΔΕ Α Εξαμήνου 61.522€	Ανάπτυξη πλατφόρμας Golden Visa Support 24.800€	Έντυπη διαφήμιση της Περιφέρειας Δυτικής Ελλάδας στο περιοδικό National Geographic Traveler UK 2.500€
Συμμετοχή στο Ευρωπαϊκό δίκτυο πόλεων EDEN 400€	Συντήρηση και αναβάθμιση ιστοσελίδας τουριστικής προβολής (www.western-greece.com) 13.268€	Ψηφιακή Προβολή της Περιφέρειας Δυτικής Ελλάδας με banner 2.480€
Ψηφιακή προβολή της Π.Δ.Ε. με διαφημιστικές καμπάνιες μέσω της Google AdWords 3.968€	Συμμετοχή/ διαφήμιση της Περιφέρειας Δυτικής Ελλάδας σε δύο (2) αστικά λεωφορεία του Λεκανοπεδίου Αττικής για 30 ημέρες από 01/04 έως 01/05/2021. 4.588€	Διαφημιστική καταχώρηση στον Εθνικό Κήρυκα 3.720€
Προβολή της Περιφέρειας Δυτικής Ελλάδας με banner μέσω των portal www.tggr.com & www.world-tourism-exhibitions.com για 2.852€	Ψηφιακή Ημερίδα Θρησκευτικού Τουρισμού 2.450€	Διαφημιστική ολοσέλιδη καταχώρηση στο περιοδικό «Πατρινόραμα» 496€

ΔΡΑΣΕΙΣ ΤΟΥΡΙΣΤΙΚΗΣ ΠΡΟΒΟΛΗΣ ΠΔΕ Β εξαμήνου 115.675,15€	Παραγωγή ψηφιακών βίντεο και ιστοσελίδας για την προβολή του οικοσυστήματος του δάσους της Στροφυλιάς 21.199 €	VR Αρχαία Ολυμπίας 5.890€
Ψηφιακή διαφήμιση από WEB GREECE 2480€	Υποστήριξη περιπτέρου ΠΔΕ στη ΔΕΘ 5.899,99€	Δημιουργία και τοποθέτηση αυτοκόλλητου για 2 αστικά λεωφορεία στη Θεσσαλονίκη για προβολή της ΠΔΕ για χρονικό διάστημα 1 μήνα 5.952€
Εικονική προβολή ιστορικού αρχείου του Φεστιβάλ Πατρών-Θεσμός Αρχαίου Δράματος. 6.900€	Σχεδιασμός, οργάνωση και παραγωγή βίντεο με τη συμμετοχή ενός επηρεαστή (influencer) 5.000€	Ψηφιακή προβολή της Περιφέρειας Δυτικής Ελλάδας ΟΤΑΝΟΙΣΕ 2.000€
Ψηφιακή προβολής της ΠΔΕ στην ιστοσελίδα της εφημερίδας ΜΑΚΕΔΟΝΙΑ ΗΜΕΡΗΣΙΑ 1.860€	Παραγωγή DVD 5.642€	Έντυπη προβολή της ΠΔΕ στο περιοδικό ΠΑΤΡΙΝΟΡΑΜΑ. 1.399,69€
Τηλεοπτική προβολή της ΠΔΕ σε ακτοπλοϊκές γραμμές. 7.752,48€	Κατασκευή περιπτέρων στο πλαίσιο συμμετοχής σε εκθέσεις Τουρισμού. 25.299,99€	Greek Panorama Virtual 6.000€
	Ψηφιακές B2B Συναντήσεις. 12.400 €	

Ακολουθεί η περιγραφή των δράσεων – ενεργειών του Τμήματος Σχεδιασμού Τουριστικής Στρατηγικής ΠΔΕ.

- 1. Ανάπτυξη πλατφόρμας Golden Visa Support:** Αφορά την ανάπτυξη πλατφόρμας GoldenVisaSupport (GVS), η οποία αποτελεί μία συνεργατική διαδικτυακή πλατφόρμα (portal) βασισμένη σε τεχνολογίες νέφους (cloud), που θα επιτρέψει στη Δυτική Ελλάδα να αποκτήσει ένα ακόμα μέσο αναφοράς ως ιδανικού τόπου διαμονής και επενδύσεων. Επίσης, αναμένεται να προσελκύσει δυνητικούς ποιοτικούς επισκέπτες με υψηλά εισοδήματα και θα αποτελέσει παράγοντα για την ανάπτυξη του τουρισμού πολυτελείας (luxury travel), τομέας που παρουσιάζει υψηλή προστιθέμενη αξία στο τουριστικό προϊόν.
- 2. Συμμετοχή στην Διεθνή Έκθεση Τουρισμού ATHENS INTERNATIONAL TOURISM EXPO (VIRTUAL):** Αφορά τη συμμετοχή της Περιφέρειας Δυτικής Ελλάδας στην έκδοση του δημοφιλούς περιοδικού National Geographic Traveler UK, Απριλίου 2021, με αφιέρωμα στην ηπειρωτική Ελλάδα και θέμα «Ανακαλύπτοντας την ελληνική ενδοχώρα, από την Ήπειρο έως και την Πελοπόννησο». Η Περιφέρεια, προβλήθηκε με ολοσέλιδη καταχώριση και σκοπό την ανάδειξη της ευρύτερης περιοχής μας, ως αναδυόμενος τουριστικός προορισμός.
- 3. Συμμετοχή στο Ευρωπαϊκό Δίκτυο Πόλεων EDEN:** Στο πλαίσιο της συμμετοχής της Περιφέρειας Δυτικής Ελλάδας στο Επαιτικό πρόγραμμα European Destinations of Excellence (EDEN) με αφετηρία την ανακήρυξη της Πάτρας στο πρόγραμμα αυτό, η Περιφέρεια συμμετείχε στην ετήσια συνδρομή του παραπάνω προγράμματος για το έτος 2021.
- 4. Συντήρηση και αναβάθμιση ιστοσελίδας τουριστικής προβολής (www.western-greece.com):** Προκειμένου να συνεχισθεί και διασφαλισθεί η άρτια λειτουργία του portal www.western-greece.com, προκηρύχθηκε ανοιχτός διαγωνισμός και κατακυρώθηκε ανάδοχος για την διαχείριση και τον εμπλουτισμό με νέο υλικό της σχετικής ιστοσελίδας, καθώς και της δημιουργίας και ανάρτησης περιεχομένου στα social media (facebook, instagram, youtube).
- 5. Ψηφιακή προβολή της ΠΔΕ με χρήση banner:** Αφορά την ψηφιακή προβολή της Περιφέρειας Δυτικής Ελλάδας στην αρχική ιστοσελίδα του τουριστικού οδηγού web-greece.gr στη θέση top-banner για τέσσερις (4) μήνες.
- 6. Ψηφιακή προβολή της ΠΔΕ με διαφημιστικές καμπάνιες μέσω της Google AdWords σε τρία (3) κανάλια, ήτοι search, youtube και display με χρήση banner, για διάστημα έξι (6) μηνών:** Αφορά ψηφιακές υπηρεσίες που στοχεύουν στην εγχώρια τουριστική προβολή της Δυτικής Ελλάδας (brand awareness), σε ένα

ευρύ και ετερογενές εν δυνάμει κοινό επισκεπτών. Η διαφημιστική καμπάνια βασίζεται στην προσέλκυση εν δυνάμει επισκεπτών καθώς στηρίζεται στην προβολή της Περιφέρειας μέσω χρήσης καμπανιών αναζήτησης Google, οι οποίες θα εμφανίζονται σε ιστοσελίδες τουριστικού ενδιαφέροντος και μη (πχ ξενοδοχεία, αναζήτηση θεματικών μορφών τουρισμού κα.) στοχεύοντας με αυτό τον τρόπο σε συγκεκριμένο κοινό το οποίο θα ορίζεται με βάση λέξεις-κλειδιά, διευθύνσεις URL που επισκέπτεται ή/και εφαρμογές που σχετίζονται με άμεσο ή έμμεσο τρόπο με τη Δυτική Ελλάδα ως προορισμό.

- 7. Ανανέωση σύμβασης με την Υπηρεσία Πολιτικής Αεροπορίας για τον Αερολιμένα Αράξου:** Αφορά την ανανέωση της εκμίσθωσης του δικαιώματος για χρήση χώρου του Κρατικού Αερολιμένα Αράξου (ΚΑΑΞ), στην Περιφέρεια Δυτικής Ελλάδας για τη λειτουργία γραφείου παροχής τουριστικών πληροφοριών **για αόριστη χρονική διάρκεια**, με ημερομηνία έναρξης τις 7-6-2020.
- 8. Συμμετοχή/ διαφήμιση της Περιφέρειας Δυτικής Ελλάδας σε δύο (2) αστικά λεωφορεία του Λεκανοπεδίου Αττικής για 30 ημέρες από 01/04 έως 01/05/2021:** Αφορά τη Διαφημιστική καμπάνια σε δύο (2) αστικά λεωφορεία της Αττικής, με back print για διάστημα ενός μήνα, προκειμένου να προβληθεί ο τουριστικός προορισμός Περιφέρεια Δυτικής Ελλάδας. Η ανάρτηση πραγματοποιήθηκε σε δύο αστικά λεωφορεία της Αττικής με δρομολόγια που περιελάμβαναν το κέντρο της Αθήνας και το αεροδρόμιο Ελευθέριο Βενιζέλο.
- 9. Διαφημιστική καταχώρηση στον Εθνικό Κήρυκα:** Αφορά τη συμμετοχή/ διαφήμιση της Περιφέρειας Δυτικής Ελλάδας στην έκδοση του νέου μηνιαίου ένθετου του «ΤΗΝ's Gateway to Greece» μέσα από την αγγλόφωνη εβδομαδιαία έκδοση της εφημερίδας «The National Herald» (Εθνικός Κήρυξ). Όλα τα παραπάνω θα συμβάλλουν στην προώθηση του τουριστικού προϊόντος της Περιφέρειας και θα προάγουν την ανάγκη για τουριστική προβολή της περιοχής στοχεύοντας στην ενεργοποίηση όλων των φορέων της στην προσπάθεια να γίνει ο τόπος μας τουριστικός προορισμός σε εθνικό και διεθνές επίπεδο
- 10. Προβολή της Περιφέρειας Δυτικής Ελλάδας με banner μέσω των σημαντικών και τουριστικών portal www.tggr.com & www.world-tourism-exhibitions.com για 4 μήνες:** Αφορά την προβολή της Περιφέρειας Δυτικής Ελλάδας με χρήση Central Banner (6,17 εκ. πλάτος x 3,53 εκ. ύψος) με link στο site της Περιφέρειας Δυτικής Ελλάδας, στα παραπάνω sites τουριστικού ενδιαφέροντος με ευρύ διεθνές αναγνωστικό κοινό που είναι ταξιδιώτες (Ελληνες και Ξένοι), στελέχη τουριστικών επιχειρήσεων, τουριστικοί επιχειρηματίες, tour operators, travel agents, bloggers, media, journalists, κλπ.

- 11. Ψηφιακή Ημερίδα Θρησκευτικού Τουρισμού:** Σε συνέχεια της μελέτης που εκπονήθηκε για λογαριασμό της Περιφέρειας Δυτικής Ελλάδας το προηγούμενο έτος, πραγματοποιήθηκε ψηφιακή ημερίδα για την ανάδειξη του Θρησκευτικού Τουρισμού στις 30-3-2021 υπό την αιγίδα του ΕΟΤ. Η ημερίδα σημείωσε σημαντική επιτυχία και είχε σημαντικούς προσκεκλημένους και ομιλητές, όπως την Υφυπουργό Τουρισμό, τον Γενικό Γραμματέα ΕΟΤ, Μητροπολίτες, τον Περιφερειάρχη και Αντιπεριφερειάρχες κ. ά.
- 12. Διαφημιστική ολοσέλιδη καταχώρηση στο περιοδικό «Πατρινόραμα»:** Αφορά την ολοσέλιδη διαφήμιση της Περιφέρειας Δυτικής Ελλάδας με μακέτα στο πατρινό περιοδικό «Πατρινόραμα».
- 13. VR Αρχαία Ολυμπίας:** Αφορά την δημιουργία αρχείου εικονικής περιήγησης 360° μοιρών (360° Virtual Tour) του Δήμου Αρχαίας Ολυμπίας που θα προσφέρει τρισδιάστατη εικονική περιήγηση και θα αναδεικνύει με τον πλέον σύγχρονο, καινοτόμο και βέλτιστο τρόπο αυτό το παγκόσμιο μνημείο πολιτιστικής κληρονομιάς της Αρχαίας Ολυμπίας (UNESCO).
- 14. Ψηφιακή διαφήμιση από WEB GREECE:** Αφορά την ψηφιακή προβολή της ΠΔΕ μέσω διαφημιστικού banner στην αρχική ιστοσελίδα του τουριστικού οδηγού <https://web-greece.gr/>, στη θέση top-banner για τέσσερις (4) μήνες.
- 15. Παραγωγή ψηφιακών βίντεο και ιστοσελίδας για την προβολή του οικοσυστήματος του δάσους της Στροφυλιάς:** Το οικοσύστημα της Στροφυλιάς μπορεί να αποτελέσει αυτόνομο πόλο έλξης για επισκέπτες από την Ελλάδα και το εξωτερικό όπου επιλέγουν διακοπές σε φυσικά τοπία υψηλού κάλους. Ως εκ τούτου, το δάσος της Στροφυλιάς, αποτελεί ένα μοναδικού κάλλους και ιδιαιτερότητας τουριστικό τόπο έλξης που προβάλλεται μέσα από ψηφιακό βίντεο στην ειδικά διαμορφωμένη ιστοσελίδα, προκειμένου ο ψηφιακός επισκέπτης να γνωρίσει το οικοσύστημα και να επιθυμήσει τη δια ζώσης επίσκεψη σε αυτό.
- 16. Ψηφιακές B2B Συναντήσεις:** Η συγκεκριμένη δράση έχει ως στόχο την προβολή του τουριστικού προορισμού «Περιφέρεια Δυτικής Ελλάδας» στα κρίσιμα κοινά και τη σύναψη επαγγελματικών σχέσεων με travel agents και tour operators. Ειδικότερα, την περίοδο 2020-2021 με την αναπροσαρμογή στις αφίξεις από χώρες του εξωτερικού και τα προβλήματα που έχουν δημιουργηθεί λόγω της πανδημίας COVID-19, η συγκεκριμένη εφαρμογή έγινε, με στόχο τη σύναψη συνεργασιών στην εσωτερική αγορά και συγκεκριμένα με τις Περιφέρειες Κεντρικής Μακεδονίας και Θεσσαλίας οι οποίες αποτελούν στόχους της Δυτικής Ελλάδας. Περαιτέρω, μέσω της

συγκεκριμένης δράσης, αναμένεται η διασύνδεση του προορισμού με τους επαγγελματίες τουρισμού (τουριστικά γραφεία, τουριστικούς πράκτορες) των Περιφερειών Κεντρικής Μακεδονίας και Θεσσαλίας, κάτι το οποίο ως ένα βαθμό λάμβανε χώρα σε τουριστικές εκθέσεις, όπως στη Philoxenia ή δια ζώσης με τη συμμετοχή σε B2B φόρουμ τα οποία λόγω COVID-19, ως επί το πλείστον, δεν διενεργούνται. Οι Ψηφιακές B2B συναντήσεις και η ψηφιακή παρουσίαση του τουριστικού προορισμού Δυτική Ελλάδα θα έχουν πολλαπλά οφέλη διότι σε μια περίοδο με περιορισμούς στις δράσεις δημοσίων σχέσεων και προβολής, θα αναδυθεί ο προορισμός και θα επιχειρηθεί να γίνουν νέες επιχειρηματικές συνεργασίες.

- 17. Greek Panorama Virtual:** Πρόκειται για ψηφιακή εκδήλωση παρουσίασης προορισμού, με τη μορφή ψηφιακής έκθεσης τουρισμού η οποία προβάλλει την Περιφέρεια Δυτικής Ελλάδας, μέσω χρήσης ψηφιακού περιπτέρου για χρονικό διάστημα δώδεκα (12) μηνών. Η παραπάνω έκθεση έχει 70.000 εγγεγραμμένους επισκέπτες, προερχόμενους από την €πη, αλλά και με διεθνή πρόσβαση. Η έκθεση απευθύνεται σε ένα ευρύ κοινό μέσω εξελιγμένης διαδικτυακής πλατφόρμας που επιτρέπει στο δυνητικό επισκέπτη να περιηγηθεί εικονικά στα virtual περίπτερα για ελληνικού προορισμούς και τουριστικές επιχειρήσεις. Στόχος των παραπάνω αποτελεί η απόκτηση για τους επαγγελματίες του τουρισμού εργαλείου προώθησης που να τους επιτρέπει να πραγματοποιούν διαδικτυακές συναντήσεις, να δημιουργούν νέες επαφές και να ενδυναμώνουν υπάρχουσες συνεργασίες.

Προς την επίτευξη των παραπάνω, η virtual εκδήλωση παρουσίασης προορισμού GREEK PANORAMA VIRTUAL θα λειτουργεί για όλο το χρόνο.

- 18. Κατασκευή περιπτέρων στο πλαίσιο συμμετοχής σε εκθέσεις Τουρισμού:** Η συμμετοχή της Περιφέρειας Δυτικής Ελλάδας σε παραδοσιακές, αλλά υψίστης σπουδαιότητας, όσον αφορά την παρουσία μας στα κέντρα λήψη αποφάσεων, **εκθέσεις τουρισμού**, αποτελεί σημαντικό στοιχείο της προσπάθειας ανάδειξης της περιοχής μας ως ένα διακριτό προορισμό. Στόχος της Περιφέρειας Δυτικής Ελλάδας για το 2021 ήταν περαιτέρω επέκταση του αποτυπώματος αναγνωσιμότητας της περιοχής στην Ελλάδα και το εξωτερικό, αλλά και η ενίσχυση των επαφών με τους επαγγελματίες των χωρών, στις εκθέσεις των οποίων συμμετέχει τα τελευταία χρόνια, στο πλαίσιο της προσπάθειάς που γίνεται προκειμένου να ενισχύσουμε πιο επιτακτικά την τουριστική προβολή της Περιφέρειας δεδομένων των δυσμενών συνθηκών που δημιουργήθηκαν εξαιτίας της πανδημίας COVID-19 .

Προς την εκπλήρωση των στόχων συμμετοχής στις εκθέσεις Τουρισμού (εκτός E.O.T.) εγκρίθηκε η κατασκευή σύγχρονων περιπτέρων που θα μπορούν να εξυπηρετούν τόσο τους συμμετέχοντες δημόσιους και ιδιωτικούς φορείς της ΠΔΕ, όσο και τους επισκέπτες αυτής, προβάλλοντας αποτελεσματικά τα διαθέσιμα

προϊόντα τουριστικής προβολής. Με βάση το πρόγραμμα των εγχώριων εκθέσεων για το έτος 2021, όπως αυτό περιγράφεται στο ετήσιο σχέδιο δράσεων τουριστικής προβολής για το έτος 2021, η ΠΔΕ προέβη στην κατασκευή τριών (3) περιπτέρων κατά περίπτωση για τις κάτωθι εκθέσεις:

- « 8th ATHENS INTERNATIONAL TOURISM & CULTURE EXPO 2021 »,
- «ERGO MARATHON EXPO»,
- «PHILOXENIA 2021» .

19. Τηλεοπτική προβολή της ΠΔΕ σε ακτοπλοϊκές γραμμές: Η ΠΔΕ προβλήθηκε με τηλεοπτικά σποτ στις πιο δημοφιλείς ακτοπλοϊκές γραμμές που περιλαμβάνουν όλο το Αιγαίο Πέλαγος, τα δρομολόγια για Ιταλία και Κρήτη. Πιο συγκεκριμένη η παραπάνω συμμετοχή, διάρκειας 4 μηνών υλοποιήθηκε ως παρακάτω:

- Εννέα (9) πλοία της BLUESTR FERRIES με δρομολόγια όλο το Αιγαίο.
- Τρία (3) πλοία της FAST FERRIES με δρομολόγια για Κυκλάδες
- Οχτώ (8) πλοία της HELLENIC SEAWAYS με δρομολόγια όλο το Αιγαίο πλην της Κρήτης
- Τρία (3) πλοία της MINOAN LINES με δρομολόγια για Κρήτη
- Τρία (3) πλοία της SUPERFAST FERRIES με δρομολόγια για Ιταλία
- Το tv spot προβλήθηκε σε συνολικά 140 κάθετα monitor ανά 20 επαναλαμβανόμενα λεπτά σε επιλεγμένα σημεία των πλοίων στα οποία συγκεντρώνονται οι περισσότεροι επιβάτες, ενώ ενδιάμεσα προβάλλεται ψυχαγωγικό πρόγραμμα, προβλέψεις καιρού και ενδείξεις από το παγκόσμιο ρολόι.

20. Έντυπη προβολή της ΠΔΕ στο περιοδικό ΠΑΤΡΙΝΟΡΑΜΑ: Αφορά την έντυπη ολοσέλιδη συμμετοχή/ διαφήμιση της Περιφέρειας Δυτικής Ελλάδας στις εκδόσεις Σεπτεμβρίου και Δεκεμβρίου 2021.

21. Παραγωγή DVD: Η δράση αυτή, αφορά τη δημιουργία dvd με ψηφιακό περιεχόμενο που έχει παραχθεί από την Περιφέρεια Δυτικής Ελλάδας, την τελευταία τριετία, το οποίο θα διανέμεται στις εκθέσεις που συμμετέχει η ΠΔΕ ή σε διάφορους φορείς και εκδηλώσεις.

22. Ψηφιακή προβολής της ΠΔΕ στην ιστοσελίδα της εφημερίδας ΜΑΚΕΔΟΝΙΑ ΗΜΕΡΗΣΙΑ: Η δράση αφορούσε την ψηφιακή προβολή της ΠΔΕ με banner στην κεντρική ιστοσελίδα της εφημερίδας ΜΑΚΕΔΟΝΙΑ ΗΜΕΡΗΣΙΑ.

- 23. Ψηφιακή προβολή της Περιφέρειας Δυτικής Ελλάδας ΟΤΑΝΟΙΣ:** Αφορά την ολοσέλιδη ψηφιακή διαφήμιση της Περιφέρειας Δυτικής Ελλάδας με banner στην παραπάνω ιστοσελίδα.
- 24. Σχεδιασμός, οργάνωση και παραγωγή βίντεο με τη συμμετοχή ενός επηρεαστή (influencer):** Η δράση αφορούσε το σχεδιασμό, οργάνωση και παραγωγή βίντεο με τη συμμετοχή ενός «επηρεαστή» (Influencer) με σκοπό την προώθηση της πόλης της Πάτρας στο νεανικό κοινό. Το βίντεο θα δημοσιοποιηθεί στο κανάλι που διατηρεί ο influencer στην πλατφόρμα Youtube και όλη η δράση θα υποστηριχθεί από τους λογαριασμούς που αυτός διατηρεί σε πλατφόρμες κοινωνικής δικτύωσης. Η παραπάνω δράση συνιστά σημαντική και καινοτόμα market/product positioning καθώς προβάλλει και ενημερώνει για το τουριστικό προϊόν της ΠΔΕ και ιδιαίτερα αυτό της Πάτρας, το νεανικό κοινό ανά την Ελλάδα, μέσω της συμμετοχής επηρεαστή της κοινής γνώμης στην on line πλατφόρμα Youtube. Σκοπός των παραπάνω είναι η δημιουργία και η παρουσίαση αξιόλογου προωθητικού - τουριστικού υλικού που θα ασκήσει επιρροή στους νέους ηλικιακά, δυνητικούς επισκέπτες της Περιφέρειας και θα τους ενδυναμώσει την επιθυμία να μάθουν καλύτερα την περιοχή μας.
- 25. Εικονική προβολή ιστορικού αρχείου του Φεστιβάλ Πατρών-Θεσμός Αρχαίου Δράματος:** Στο πλαίσιο ανάδειξης του πολιτιστικού πλούτου της Περιφέρειας Δυτικής Ελλάδας, ως ειδικού θεματικού τουριστικού προϊόντος, δημιουργήθηκε ένα εικονικό μουσείο παρουσίασης της ιστορίας του Διεθνούς Φεστιβάλ Πάτρας, το οποίο θα μπορεί να προβάλλεται μέσα από τα ψηφιακά μέσα της ΠΔΕ, αλλά και σε άλλες δράσεις στις οποίες συμμετέχει η ΠΔΕ (π.χ. εκθέσεις, B2B συναντήσεις, κλπ.).
- 26. Δημιουργία και τοποθέτηση αυτοκόλλητου για 2 αστικά λεωφορεία στη Θεσσαλονίκη για προβολή της ΠΔΕ για χρονικό διάστημα 1 μήνα:** Η δράση αυτή εδράζεται στο γεγονός ότι εξασφαλίζει ευρεία ενημέρωση και συμβάλλει άμεσα και ουσιαστικά στην προσέγγιση των πολιτών, των επισκεπτών αλλά και των επιχειρήσεων τουριστικού κλάδου προκειμένου να ενημερωθούν για το τουριστικό προϊόν και τις δράσεις τουριστικής προβολής που υλοποιεί η Περιφέρεια Δυτικής Ελλάδας.
- 27. Υποστήριξη περιπτέρου ΠΔΕ στη ΔΕΘ:** Για την υποστήριξη των αντιπροσωπιών της Περιφέρειας όσο και για την εξυπηρέτηση των συνεκθετών, κρίνεται αναγκαία η συνεργασία με εταιρεία διαχείρισης του περιπτέρου σύμφωνα και με την πετυχημένη πρακτική άλλων Περιφερειών, προκειμένου να υποστηριχθεί πληρέστερα η συμμετοχή μας. Πιο συγκεκριμένα, η διαχείριση του περιπτέρου περιελάμβανε τις εξής υπηρεσίες:

- Μεταφορά έντυπου υλικού από την έδρα της Περιφέρειας στην Έκθεση, Ασφάλιση, Αποθήκευση και τοποθέτηση στο περίπτερο,
- Ονομαστικές κάρτες εισόδου για όλες τις ημέρες λειτουργίας της έκθεσης
- Υποστήριξη περιπτέρου από εξειδικευμένο προσωπικό 3 άτομα,
- Συγκέντρωση επαγγελματιών επαφών περιπτέρου,
- Φωτογράφιση του περιπτέρου και των εκδηλώσεων της Περιφέρειας,
- Αποστολή email στα τουριστικά γραφεία κάθε χώρας όπως επισκεφτούν και προμηθευτούν με ενημερωτικό υλικό,
- Αποστολή απολογισμού συμμετοχής, επαφών, δελτία τύπου, ροή και τάσεις της τουριστικής αγοράς

Άλλες δράσεις και πρωτοβουλίες του Τμήματος Σχεδιασμού Τουριστικής Στρατηγικής ΠΔΕ

Το Τμήμα Σχεδιασμού Τουριστικής Στρατηγικής, πέρα από τις δράσεις που έχει σχεδιάσει και υλοποιήσει έως και τις 31-12-2021, στο πλαίσιο των αρμοδιοτήτων του για την προβολή της ΠΔΕ, έχει προβεί και σε άλλες δράσεις που:

- Εντάσσονται στο πλαίσιο των προγραμματισμένων εκδηλώσεων και δράσεων,
- Προκύπτουν μετά από σχετικά αιτήματα και προσεγγίσεις δημόσιων και ιδιωτικών φορέων
- Αποτελούν πρωτοβουλία των στελεχών Τμήματος.
- Εντάσσονται στο πλαίσιο υλοποίησης έργων
- Υλοποιούνται κατόπιν αιτημάτων της πολιτικής ηγεσίας της ΠΔΕ

Όλες οι παρακάτω δράσεις στοχεύουν στο να καταστεί η Δυτική Ελλάδα ένας προορισμός που μέσω της υλοποίησης στοχευόμενων ενεργειών που εντάσσονται σε ένα ευρύ πλαίσιο πτυχών θεματικού τουρισμού θα:

- Προσφέρει στους επισκέπτες, ποικιλία τουριστικών εμπειριών, αυθεντικών βιωμάτων και εναλλακτικών δραστηριοτήτων.
- Αυξάνει την ελκυστικότητα και ανταγωνιστικότητα του τοπικού τουριστικού προϊόντος,
- Δημιουργεί νέες θέσεις εργασίας,
- Βελτιώνει την ποιότητα των παρεχόμενων τουριστικών και μη υπηρεσιών,
- Δημιουργεί επιχειρηματικές διαδικτύωσεις (cluster)
- Βελτιώνει την εικόνα (image- branding) της Περιφέρειας Δυτικής Ελλάδας σε εγχώριους και ξένους θεσμικούς φορείς αλλά και την κοινή γνώμη.

Πιο συγκεκριμένα, το Τμήμα έχει προβεί στην υλοποίηση των παρακάτω ενεργειών:

Υποστήριξη ερευνητικών δράσεων- Διάχυση πληροφορίας σε φορείς ενημέρωσης στην Ελλάδα και το εξωτερικό: Στις παραπάνω δράσεις εντάσσονται:

- Συμπλήρωση ερωτηματολογίων στα πλαίσια εκπόνησης μεταπτυχιακών εργασιών και διδακτορικών διατριβών.
- Συμπλήρωση ερωτηματολογίων διεθνών και εθνικών φορέων που σχετίζονται άμεσα ή/και έμμεσα με τον Τουρισμό (Ε.Ο.Τ., WORLD TOURISM ORGANIZATION, κ.ά.).

Webinars

- Διενέργεια δύο live webinars για την προβολή του προορισμού Δυτική Ελλάδα και παρουσίαση των δυνατοτήτων της με τη συμμετοχή εκπροσώπων της Δυτικής Ελλάδας με προβολή στις Περιφέρειες Κεντρικής Μακεδονίας και Θεσσαλίας. Τα 2 διακριτά webinars χωρίστηκαν σε δύο δράσεις όπου στην πρώτη έλαβε μέρος παρουσίαση από τον Περιφερειάρχη Δυτικής Ελλάδας Νεκτάριο Φαρμάκη και το δεύτερο webinar από τον Αντιπεριφερειάρχη Πολιτισμού και Τουρισμού Νικόλαο Κοροβέση. Και στα δύο webinars έλαβε μέρος παρουσίαση από το Τμήμα Σχεδιασμού Τουριστικής Στρατηγικής ΠΔΕ της Περιφέρειας Δυτικής Ελλάδας (Δεκέμβριος 2021).
- Συμμετοχή στο Τοπικό Εκπαιδευτικό Σεμινάριο (webinar) – HERIT DATA PROJECT (Project co-financed by the European Regional Development Fund), που πραγματοποιήθηκε στις 15/12/2021 με χαιρετισμό και παρουσίαση από τον Προϊστάμενο του Τμήματος, Δρ Λαυρέντιο Βασιλειάδη.
- Συμμετοχή στο Τοπικό Εκπαιδευτικό Σεμινάριο (webinar) – HERIT DATA PROJECT (Project co-financed by the European Regional Development Fund), που πραγματοποιήθηκε στις 17/12/2021.

Συμμετοχή σε B2B Συναντήσεις

- Υλοποίηση ηλεκτρονικών B2B συναντήσεων μεταξύ επαγγελματιών της ΠΔΕ και των Περιφερειών Κεντρικής Μακεδονίας και Θεσσαλίας.
- Συναντήσεις με φορείς τουρισμού από τις Κάτω Χώρες στο πλαίσιο συμμετοχής της ΠΔΕ στο Greek Luxury Tourism and Gastronomy with Benelux Countries workshop στις 18,19 και 22/11/2021.
- Συναντήσεις με εκπροσώπους του τουρισμού από την Ελλάδα και το εξωτερικό στο πλαίσιο συμμετοχής της ΠΔΕ στη διεθνή τουριστική έκθεση Athens International Tourism & Culture Expo 2021» στην Αθήνα από 25 έως 27 Νοεμβρίου 2021.
- Συναντήσεις με εκπροσώπους του τουρισμού από την Ελλάδα και το εξωτερικό στο πλαίσιο συμμετοχής της ΠΔΕ στη διεθνή τουριστική έκθεση Philoxenia 2021 στη Θεσσαλονίκη από 12 έως 14 Νοεμβρίου 2021.

Συμμετοχή σε διεθνείς εκθέσεις τουρισμού

- IFTM TOP RESA 2021 από 5 έως 8/10/2021, στο Παρίσι, Γαλλία
- ΤΤΓ 2021 από 13 έως 15/10/2021 στο Ρίμινι, Ιταλία
- WTM, από 1 έως 3/11/2021 στο Λονδίνο, Ηνωμένο Βασίλειο
- PHILOXENIA, από 12 έως 14/11/2021 στη Θεσσαλονίκη, Ελλάδα
- ERGO MARATHON EXPO, από 10 έως 13/11/2021, Αθήνα, Ελλάδα
- INTERNATIONAL TOURISM & CULTURE EXPO, από 25 έως 27/11/2021, Αθήνα, Ελλάδα

Άλλες δράσεις

- Σχεδιασμός πλάνου συμμετοχής της ΠΔΕ σε εκθέσεις αγροτικών τροφίμων για το έτος 2022
- Σχεδιασμός και ενέργειες για τη συμμετοχή της ΠΔΕ στην παγκόσμια έκθεση Dubai Expo 2020
- Σχεδιασμός για την ανάδειξη της ιστορικής διαδρομής «Μονοπάτι Παλαιών Πατρών Γερμανού» στα πλαίσια πρωτοβουλιών του Τμήματος για την προβολή και ανάδειξη του περριπατητικού τουρισμού
- Συμμετοχή και υλοποίηση του Ευρωπαϊκού έργου με τίτλο «Herit Data»
- Συνεργασία με το Περιφερειακό Ταμείο Ανάπτυξης για την υλοποίηση της σύμβασης με τίτλο: «Τουρισμός υγείας: Προοπτικές και δυνατότητες της Περιφέρειας Δυτικής Ελλάδας».
- Συμμετοχή στο σχεδιασμό και την υλοποίηση της δράσης «Θερινό Σχολείο Καλαβρύτων» σε συνεργασία με το Ίδρυμα Κακογιάννης.

Τουριστική Προβολή ΠΔΕ 2021-2023

Καμπάνια EPIC WEST

Διαχείριση και υλοποίηση του έργου «Δράσεις Τουριστικής Προβολής Περιφέρειας Δυτικής Ελλάδας 2021-2023» το οποίο χρηματοδοτείται μέσω ΕΣΠΑ συνολικού προϋπολογισμού € 4.000.000,00. Πιο αναλυτικά οι δράσεις που υλοποιήθηκαν στο πλαίσιο του παραπάνω έργου είναι:

Α/Α	ΠΑΡΑΔΟΤΕΑ	ΠΕΡΙΓΡΑΦΗ	ΠΟΣΟ
1	ΠΕ 1.3	Συμμετοχή σε B2B workshops, επαγγελματικά ταξίδια παρουσίασης, εκδηλώσεις παρουσίασης προορισμού	4.34,000€
2	Π2.2.1.3	Διαχείριση Social Media	1.860,00€
3	Π2.2.1.5	Καμπάνια facebook	1.240,00€
4	ΠΕ1.1.,ΠΕ1.2., ΠΕ1.3.,Π2.2.1.3	Απολογιστική έκθεση	55.576,80€
5	Π2.2.2.1.1 Π2.2.1.2	A. Αρχική μελέτη αξιολόγησης ιστοσελίδας ΠΔΕ B. Αναλυτικό προτεινόμενο πλάνο για on page και off page optimization	2.976,00€
6	Π2.4.1, Π2.4.2	1Η Απολογιστική έκθεση (ΜΜΕ)	46.517,39€
7	Π.2.3.2.1.1, Π2.4.2, Π2.4.3	Παραδοτέα υποδράσεων 3 και 4	64.356,00€
8	Π3.4.1	Μελέτη- Δημιουργία Μητρώου παραδοσιακών προϊόντων και συνταγών στην ΠΔΕ	24.304,00€
ΣΥΝΟΛΟ			201.170,16€

Στο πλαίσιο του έργου πραγματοποιήθηκε παρουσίαση του νέου brand name (τουριστική ταυτότητα) της Περιφέρειας Δυτικής Ελλάδας καθώς και των δράσεων τουριστικής προβολής για τα έτη 2021-2023, σε ειδική εκδήλωση που πραγματοποιήθηκε στις 15 Δεκεμβρίου 2021, στην Πάτρα, από τον Προϊστάμενο του Τμήματος, Δρ Λαυρέντιο Βασιλειάδη. Στην εκδήλωση απεύθυναν χαιρετισμό η Υφυπουργός Τουρισμού Σοφία Ζαχαράκη, ο Περιφερειάρχης Δυτικής Ελλάδας Νεκτάριος Φαρμάκης και ο Αντιπεριφερειάρχης Πολιτισμού και Τουρισμού Νικόλαος Κοροβέση. Επίσης, στην εκδήλωση παρευρέθηκαν τοπικοί θεσμικοί παράγοντες (Δήμαρχοι, Πρόεδροι Επιμελητηρίων, Πρόεδροι τουριστικών και άλλων επαγγελματικών φορέων).

Στρατηγικός μας στόχος, η Δυτική Ελλάδα να αποκτήσει τη δική της διακριτή ταυτότητα και τη δική της διακριτή θέση και αναγνωρισιμότητα μεταξύ των διεθνών και εγχώριων τουριστικών προορισμών.

Η καμπάνια που υλοποιείται στο πλαίσιο της Πράξης με τίτλο «Τουριστική Προβολή ΠΔΕ 2021-2023» που έχει ενταχθεί στο Ε.Π. Δυτική Ελλάδα 2014 – 2020 αποτελεί ένα σύγχρονο οδηγό πλοήγησης στην Ολυμπιακή Γη, στο κάλλος, τις εναλλαγές των τοπίων, τα χρώματα, τις γεύσεις, τα συναισθήματα και τις βιωματικές εμπειρίες φιλοξενίας που μπορεί να προσφέρει η Δυτική Ελλάδα στον επισκέπτη της.

Επιδίωξή μας από την αρχή ήταν να προβάλλουμε τα πολλά συγκριτικά πλεονεκτήματα του τόπου μας: την ανεξερεύνητη ενδοχώρα, τις δαντελένιες ακτογραμμές, την ανεξάντλητη φύση και τη σπάνια βιοποικιλότητα, τα αρχαιολογικά και ιστορικά μνημεία παγκόσμιας πολιτιστικής κληρονομιάς, την πλούσια τοπική κουζίνα και τα μοναδικά αγροτοδιατροφικά προϊόντα μας. Και φυσικά τους φιλόξενους ανθρώπους μας, με την έμφυτη ευγένεια.

Είμαστε υπερήφανοι γιατί με όχημα τη νέα τουριστική ταυτότητα «Olympian Land» και την καμπάνια “EPIC WEST”, το αυθεντικό πρόσωπο της Δυτικής Ελλάδας, της Αιτωλοακαρνανίας, της Αχαΐας, και της Ηλείας θα ταξιδέψει σε όλο τον κόσμο, στην Ελλάδα και το Εξωτερικό.

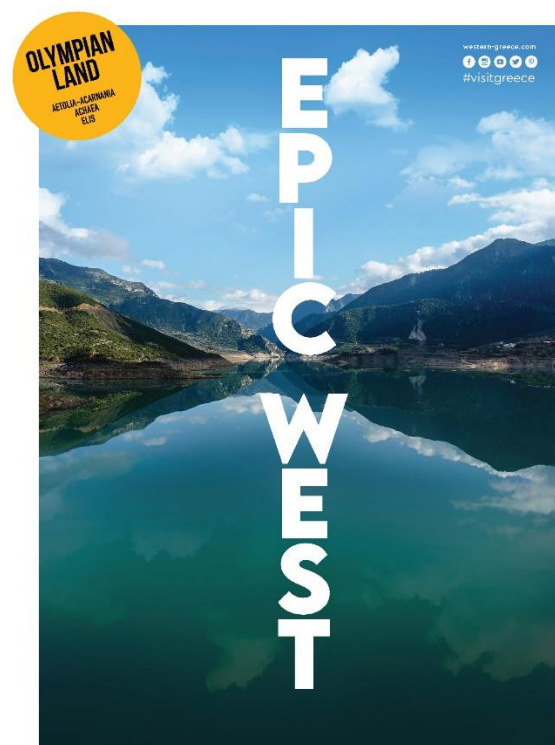
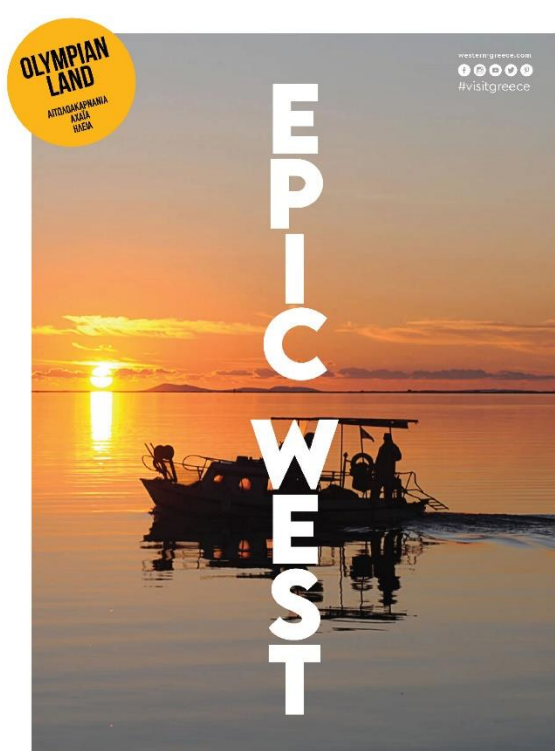

Διεθνές Artwalk Festival

Στο πλαίσιο του έργου πραγματοποιήθηκε υποστήριξη της 6ης κατά σειρά διοργάνωσης του Διεθνούς Street Art Φεστιβάλ Πάτρας | ArtWalk σε συνεργασία με την Art In Progress. Το Street Art Φεστιβάλ Πάτρας | ArtWalk πραγματοποιείται κάθε χρόνο και συγκεντρώνει το ενδιαφέρον του κοινού σε διεθνές επίπεδο. Πρόκειται για ένα έργο πολύ μεγάλης κλίμακας στον δημόσιο χώρο της πόλης καθώς στο πλαίσιο του φεστιβάλ πραγματοποιούνται μεγάλες τοιχογραφίες από διάσημους καλλιτέχνες σε χαρακτηριστικά σημεία της πόλης.

Το πρώτο έργο της φετινής διοργάνωσης εντάσσεται στο πλαίσιο της δράσης «Mural 21», που πραγματοποιήθηκε σε συνεργασία/ συνδιοργάνωση με την Περιφέρεια Δυτικής Ελλάδας και είναι αφιερωμένη στην επέτειο των 200ων χρόνων από την Ελληνική Επανάσταση.



Υποστήριξη στην υλοποίηση Ευρωπαϊκών Έργων

HERIT DATA PROJECT: Η πορεία του ανωτέρω σχεδίου για το έτος 2021 διαμορφώθηκε ως ακολούθως: Σκοπός του έργου είναι η μείωση των αρνητικών επιπτώσεων από τις ανθρώπινες δραστηριότητες που έχουν σχέση με το τουρισμό στη πολιτιστική κληρονομιά και στα πλαίσια αυτά επιδιώκεται η ανάπτυξη ενός μοντέλου για τη διατήρηση ενός βιώσιμου και υπεύθυνου τουρισμού που θα εφαρμόζεται σε περιοχές σημαντικής πολιτιστικής κληρονομιάς στη ζώνη MED και καινοτόμα τεχνολογικά εργαλεία υψηλής εξειδίκευσης. Ο συνολικός προϋπολογισμός του έργου είναι 4.95.515,20 € και ο εγκεκριμένος προϋπολογισμός για τη Περιφέρεια Δυτικής Ελλάδας είναι 361.501,40 €.

Αθλητισμός, Εθελοντισμός και Ολυμπισμός



Σε μία εποχή που τη κοινωνία μας, επισκιάζουν μεγάλα οικονομικά και κοινωνικά προβλήματα σε συνδυασμό με τα μεγάλα διευθυμένα προβλήματα που έχει προκαλέσει ο COVID-19 η ανάδειξη του του αθλητικού ιδεώδους αλλά και του εθελοντισμού ως μηχανισμού συλλογικής διεκδίκησης και προσφοράς είναι ιδιαίτερα σημαντική.

Το σύνολο αυτό των αναφερθέντων προβλημάτων, έχουν άμεσο αντίκτυπο στον αθλητισμό. Οι ακυρώσεις αθλητικών διοργανώσεων μεγάλης και μικρής κλίμακας και οι απώλειες εσόδων από τοπικούς χορηγούς και δελτία αθλητών, μεταξύ άλλων, αποτελούν σκληρό πλήγμα για την οικονομική κατάσταση αθλητικών φορέων και συλλόγων και δη των ερασιτεχνικών. Πολλοί μικροί αθλητικοί φορείς και σύλλογοι έχουν ήδη αναγκαστεί να απολύσουν προσωπικό και το μέλλον τους διαγράφεται δυσοίωνο. Όλα αυτά έχουν σοβαρότατες δευτερογενείς επιπτώσεις στο μέλλον του ερασιτεχνικού αθλητισμού στη χώρα μας αλλά και στη Δυτική Ελλάδα μειώνοντας έτσι τις ευκαιρίες συμμετοχής σε αθλητικές δραστηριότητες.

Η Περιφέρεια Δυτικής Ελλάδος όντας η Ολυμπιακή Περιφέρεια μαζί με τον Περιφερειάρχη και τον Αντιπεριφερειάρχη Αθλητισμού, Εθελοντισμού & Ολυμπισμού στα πλαίσια των δυνατοτήτων, ανέπτυξε μία πολυεπίπεδη δραστηριότητα, δίνοντας λύσεις για όλα τα θέματα που ανέκυψαν το 2021.

Έτσι καθ' όλη τη διάρκεια του έτους πραγματοποιήθηκαν συνεχείς συσκέψεις και συναντήσεις με όλους τους εμπλεκόμενους φορείς προκειμένου να βρεθούν λύσεις με ανταλλαγή απόψεων για όλα τα σημαντικά ζητήματα που απασχόλησαν την Περιφέρεια.

Λίστα ενδεικτικών δράσεων:

- Ολοκλήρωση πρωτοπόρου προγράμματος πιστώσεων συνολικού ποσού 100.000,00 ευρώ για την οικονομική ενίσχυση αθλητικών ερασιτεχνικών σωματείων ομαδικών Ολυμπιακών αθλημάτων εθνικών κατηγοριών της Π.Δ.Ε. για την κάλυψη εξόδων υγειονομικών αναγκών που προέκυψαν από τον ιό COVID-19. Η Περιφέρεια μας ανταποκρίθηκε από τις πρώτες σε ολόκληρη την Ελλάδα και κατάφερε να υλοποιήσει ένα καινοτόμο πρόγραμμα, προς όφελος των σωματείων.
- Οργάνωση & συντονισμός με τα αθλητικά σωματεία & Δήμους, των διαδραστικών αθλητικών δράσεων της περιφέρειας της Δυτικής Ελλάδας.
- Οργάνωση και διεκπεραίωση συνδιοργανώσεων αθλητικών εκδηλώσεων και αθλητικών ημερίδων.
- Έρευνα και αξιολόγηση συνδιοργανώσεων αθλητικών εκδηλώσεων της ΠΔΕ με αθλητικούς φορείς, που πραγματοποιήθηκαν το έτος 2021.
- Επαφές με τη Γενική Γραμματεία Αθλητισμού και ενημέρωση για την τήρηση του υγειονομικού πρωτοκόλλου κατά της πανδημίας, στους αθλητικούς φορείς με σκοπό την ασφαλέστερη διοργάνωση αθλητικών εκδηλώσεων στην Περιφέρεια Δυτικής Ελλάδας.
- Προσχέδιο για το έτος 2022, μετά από αξιολόγηση του έτους 2021, των δράσεων που αφορούν τον αθλητισμό τον εθελοντισμό και τον ολυμπισμό για την Περιφέρεια Δυτικής Ελλάδας.
- Βραβεύσεις αθλητών και Σωματείων της Περιφέρειας Δυτικής Ελλάδας οι οποίοι έφεραν σημαντικές διεθνείς και πανελλήνιες διακρίσεις στα αθλήματα τους.
- Επαφές με αθλητικές ομοσπονδίες με σκοπό τον σχεδιασμό και την υλοποίηση σημαντικών Διεθνών αθλητικών εκδηλώσεων.
- Δημιουργία ηλεκτρονικού αρχείου Νομίμων αθλητικών σωματείων της Π.Δ.Ε. με ειδική αθλητική αναγνώριση από την Γεν. Γραμμ. Αθλητισμού.
- Συμμετοχή στις εκθέσεις Δ.Ε.Θ. & Marathon expo, παρουσιάζοντας την πολιτιστική κληρονομιά της Περιφέρειας Δυτικής Ελλάδας, με σκοπό να προσελκύσουμε μεγάλες αθλητικές διοργανώσεις και να αναπτύξουμε τον Αθλοτουρισμό.
- Ιεράρχηση και συντονισμός που αφορά τις αθλητικές εγκαταστάσεις καθώς και την προμήθεια αθλητικού εξοπλισμού, μετά από αιτήματα Αθλητικών φορέων της Περιφέρειας μας.

- Προσχέδιο υλοποίησης προγράμματος τεχνικής υποστήριξης ερασιτεχνικών αθλητικών σωματείων μέσω του οποίου θα καταφέρουμε να έχουμε ένα ολοκληρωμένο αρχείο νόμιμων αθλητικών σωματείων και εγκαταστάσεων στις τρεις Π.Ε. της Περιφέρειας Δυτικής Ελλάδας με σκοπό την ακριβή ιεράρχηση των αναγκών των αθλητικών σωματείων και των εγκαταστάσεων προς το κοινωνικό όφελος.

Αθλητικές συνδιοργανώσεις Β εξαμήνου 2021

ΠΕ ΑΙΤΩΛΟΑΚΑΡΝΑΝΙΑΣ

- Συνδιοργάνωση του Περιφερειακού Πρωταθλήματος Ιστιοπλοΐας για σκάφη Optimist Laser 4.7 παιδιά ηλικίας 8-17 ετών από τον Ναυταθλητικό Όμιλο Βόνιτσας με την ΠΔΕ, στις 27 - 30 Μαΐου 2021, δαπάνη 2.500 ευρώ.
- Συνδιοργάνωση του Τουρνουά Ακαδημιών Γυναικείου Ποδοσφαίρου από το Ποδοσφαιρικό Σωματείο ΑΕΚ Μεσολογγίου με την ΠΔΕ, στις 26 – 27 Ιουνίου 2021, δαπάνη 2.480 ευρώ.
- Συνδιοργάνωση Αθλητικής Ημερίδας Τεχνικής Επίδειξης “water Ski” που διοργανώνει ο Αθλητικός Σύλλογος Αγρινίου «ΤΡΙΤΩΝΑΣ» με την Περιφερειακή Ενότητα Αιτ/νίας της Π.Δ.Ε. στις 12-13/07/2021 στην Δογρή λίμνης Τριχωνίδας στο Δήμο Αγρινίου.
- Συνδιοργάνωση της αθλητικής εκδήλωσης “Πανευρωπαϊκά Πρωταθλήματα Θαλάσσιου Σκι OPEN (Ανδρών-Γυναικών) & Disabled” από την Ελληνική Ομοσπονδία Θαλάσσιου Σκι με την ΠΔΕ, στις 22 -25 Ιουλίου 2021 στο Αγρίνιο.
- Συνδιοργάνωση της αθλητικής εκδήλωσης- Τουρνουά Πόλο από την Ναυταθλητική Ένωση Πατρών με την ΠΔΕ, στις 10 και στις 11 Σεπτεμβρίου 2021 στο λιμάνι της Ναυπάκτου».
- Συνδιοργάνωση της αθλητικής εκδήλωσης- 30 Τουρνουά Μπάσκετ « ΣΑΠΛΑΟΥΡΑ ΜΑΡΓΑΡΙΤΑ» από τον Αθλητικό Όμιλο Αγρινίου με την ΠΔΕ, στις 18 και στις 19 Σεπτεμβρίου 2021 στο ΔΑΚ Αγρινίου «Μιχάλης Κούσης»
- Συνδιοργάνωση της αθλητικής εκδήλωσης «Τουρνουά Ακαδημιών Γυναικείου Ποδοσφαίρου» από το Ποδοσφαιρικό Σωματείο Α.Ε.Κ. Μεσολογγίου – Γυναικείο Ποδόσφαιρο με την ΠΔΕ, στις 26 και 27 Ιουνίου 2021 στην Ι.Π. Μεσολογγίου.
- Συνδιοργάνωση Αθλητικής Εκδήλωσης «Κύπελλο Πυγμαχίας Αμφιλοχίας - Αγώνες» που διοργανώνει ο Πυγμαχικός Γυμναστικός Σύλλογος Αμφιλοχίας με την Περιφερειακή Ενότητα Αιτ/νίας της Π.Δ.Ε. στις 30-31 Οκτωβρίου 2021 στην Αμφιλοχία.
- Συνδιοργάνωση Αθλητικής Εκδήλωσης «7ος Κολυμβητικός Διάπλους Λ/Θ – ΛΟΡΔΟΣ ΒΥΡΩΝ» που διοργανώνει ο Ναυτικός Όμιλος Μεσολογγίου με την Περιφερειακή Ενότητα Αιτ/νίας της Π.Δ.Ε. στις 29/08/2021 στην Τουρλίδα Μεσολογγίου.
- Συνδιοργάνωση της αθλητικής εκδήλωσης - 3ο τουρνουά ποδοσφαίρου Ακαδημιών που διοργανώνει η Αθλητική Ένωση Μεσολογγίου με την ΠΔΕ, που πραγματοποιήθηκε στις 15 και 16 Δεκεμβρίου 2021 στην Ι.Π. Μεσολογγίου.
- Συνδιοργάνωση της αθλητικής εκδήλωσης - τουρνουά ποδοσφαίρου με τη συμμετοχή 4 ομάδων στο βοηθητικό γήπεδο του ΔΑΚ Αγρινίου "Μιχάλης Κούσης", στις 29 Δεκεμβρίου 2021.
- Συνδιοργάνωση της αθλητικής ημερίδας - παρουσίαση του αθλήματος Κανόε-Καγιάκ από τον Ναυτικό Όμιλο Τριχωνίδας με την ΠΔΕ στην παραλίμνια θέση Βουζά Ματαράγκας στις 19 Δεκεμβρίου 2021.

- Συνδιοργάνωση αθλητικής εκδήλωσης –« τουρνουά σκάκι» που διοργανώνει το Τμήμα Σκάκι της Γυμναστικής Εταιρείας Αργινίου με την Περιφερειακή Ενότητα Αιτ/νιας της Π.Δ.Ε στις 27 Δεκεμβρίου 2021 στο Αργίνιο.

ΠΕ ΑΧΑΪΑΣ

- Συνδιοργάνωση της Εικαστικής Έκθεσης του Δρόμου Εκεχειρίας 2021 από την Συμπολιτεία Ολυμπίας Μη Κερδοσκοπική Εταιρία με την ΠΔΕ, στις 21 -25 Ιουνίου 2021 στον Πολεμικό Μουσείο Αθηνών, δαπάνη 4.997,20 ευρώ.
- Συνδιοργάνωση του Πανελληνίου Πρωταθλήματος Ανδρών - Γυναικών και Πανελλήνιο Πρωτάθλημα Κ-23 Σύνθετων αγωνισμάτων από τον ΕΑΣ ΣΕΓΑΣ Βορ. Πελοποννήσου με την ΠΔΕ, στις 5-8 Ιουνίου 2021, δαπάνη 9.920 ευρώ.
- Συνδιοργάνωση του Ευρωπαϊκού Παιδικού Πρωταθλήματος U12 από την Ένωση Τένις <<ΝΙΚΗ>> Πατρών με την ΠΔΕ, στις 19 Ιουνίου 2021, δαπάνη 3.000 ευρώ.
- Συνδιοργάνωση του αγώνα CROSSCAR του Πανελληνίου Πρωταθλήματος Ατομικής Χρονομέτρησης από την ΚΟΙΝ.Σ.Ε.Π Ergo X plus με την ΠΔΕ, στις 4-5 Ιουνίου 2021, δαπάνη 3.720 ευρώ.
- Συνδιοργάνωση του Πανελληνίου Πρωταθλήματος ΙΑΜΕ Καρτ 2021 από την Φιλ.Μ.Π.Α με την ΠΔΕ στην πίστα ΚΑΡΤΜΑΝΙΑ, στις 26-27 Ιουνίου 2021, δαπάνη 3.720 ευρώ.
- Συνδιοργάνωση με το Αθλητικό Σωματείο Λύκοι Αιγιαλείας Τουρνουά Αντισφαίρισης τύπου Ladder, στην Αιγιαλεία από 21/6 έως 30/8/2021.
- Συνδιοργάνωση με την Παναχαϊκή Γυμναστική Ένωση του Τουρνουά beach volley του 2ου Greek Open Patras, στις 2-4 Ιουλίου στα γήπεδα Patras Beach House (Παναχαϊκής).
- Συνδιοργάνωση με τον Α.Ο. Ερυθρός Αστéρας Πατρών στη διοργάνωση της τελικής φάσης final four για την ανάδειξη πρωταθλητή Πελοποννήσου, στις 16-18 Ιουλίου στην Πάτρα.
- Συνδιοργάνωση με τη Λέσχη 4Χ4 Πάτρας SKARTA ΕΚΑΤΟ, στον αγώνα 2ο MEGA FOUR 4Χ4, στις 23, 24 και 25 Ιουλίου στην Χαλανδρίτσα Αχαΐας.
- Συνδιοργάνωση με την Φιλ.Μ.Π.Α στο Πανελλήνιο Έπαθλο ΙΑΜΕ Καρτ 2021, στις 24 και 25 Ιουλίου στην περιοχή Βραχνείκα Πατρών.
- Συνδιοργάνωση με τον Αθλητικό Ποδοσφαιρικό Σύλλογο Νάπολη Πατρών στο 2ο Διεθνές Τουρνουά ποδοσφαίρου άμμου (2nd international beach soccer cup Spyros Anagamis), στις 17, 18 και 19 Σεπτεμβρίου στην Πάτρα.
- Συνδιοργάνωση τον Αυτοκινητιστικό Όμιλο Πατρών (Α.Ο.Π) και τη Λέσχη Μηχανοκίνητου Αθλητισμού Νέων (ΛΕ.Μ.Α.Ν) στη διοργάνωση του 13ου Διεθνούς Σιρκουί για Καρτ Πάτρας (Patras International Circuit για Cart – P.I.C.K.), στις 18 & 19 Σεπτεμβρίου στην Πάτρα.

- Συνδιοργάνωση με τον Σύνδεσμο Ελληνικών Γυμναστικών & Αθλητικών Σωματείων (Σ.Ε.Γ.Α.Σ), στη διοργάνωση RUN GREECE ΠΑΤΡΑ 2021, στις 26 Σεπτεμβρίου στην Πάτρα.
- Συνδιοργάνωση με τον Αυτοκινητιστικό Όμιλο Πατρών (ΑΟΠ), στη διοργάνωση της ιστορικής Ανάβασης Πλατάνι-Πιπίτσα 2021, στις 20-21 Νοεμβρίου 2021, που ξεκίνησε από την έξοδο του χωριού Πλατάνι και κατέληξε αρκετά πριν την είσοδο του χωριού Αργυρά Αχαΐας.
- Συνδιοργάνωση με τον Ναυτικό Όμιλο Πατρών (ΝΟΠ), στο πανελλήνιο πρωτάθλημα Καταδύσεων και Καλλιτεχνικής Κολύμβησης, στις 21-24/10 και 29-31/10 στην Πάτρα.
- Συνδιοργάνωση με τη Ναυταθλητική Ένωση Πατρών (Ν.Ε.Π) των κολυμβητικών αγώνων με την επωνυμία «28οΚύπελλο Χριστουγέννων 2021», στις 10-12/12/2021 στο Εθνικό Κολυμβητήριο της Πάτρας «Α. Πεπανός».
- Συνδιοργάνωση με τον Αθλητικό Σύλλογο «ΚΕΝΤΑΥΡΟΣ στη διοργάνωση αθλητικής ημερίδας με θέμα: "Η επίδραση της πανδημίας στον αθλητισμό και γενικότερα στο ευρύτερο σύνολο", στις 13.12.2021 στην αίθουσα εκδηλώσεων του πολυχώρου «ROYAL» στην Πάτρα.
- Συνδιοργάνωση με την Ένωση Σωματείων Πετοσφαίρισης Πελοποννήσου (ΕΣΠΕΠ), στη διοργάνωση Αθλητικής Ημερίδας για την επανεκκίνηση του Αθλητισμού, στην οποία περιλαμβάνεται και η παρουσίαση της ιστορίας του Βόλεϊ της Πάτρας, στην Πάτρα στις 17 Δεκεμβρίου 2021.
- Συνδιοργάνωση με τον Αθλητικό Όμιλο Αετό Ρίου μιας πρωτοποριακής ημερίδας ενημέρωσης για τον αθλητισμό και παράλληλα βιωματική εμπειρία για τους αθλητές και τους γονείς τους που θα διεξαχθεί 18 Δεκεμβρίου 2021 εντός των ορίων του Δήμου Πατρέων.
- Συνδιοργάνωση με το Σύλλογο Παλαίμαχων Ποδοσφαιριστών Πάτρας, στη διοργάνωση αθλητικής ημερίδας υπό τον τίτλο: «Άσκηση στη Μέση Ηλικία - Πιθανοί κίνδυνοι και πρόληψη», στην Πάτρα στο Πελοποννησιακό Στάδιο στις 22/12/2021.
- Συνδιοργάνωση με το Αθλητικό Σωματείο «ΑΤΡΟΜΗΤΟΣ ΖΑΡΟΥΧΛΕΪΚΩΝ», στη διοργάνωση Αθλητικής Ημερίδας από με θέμα: «Η κοινωνική συνεισφορά των ερασιτεχνικών σωματείων καθώς και ο ρόλος που καλούνται να επιτελέσουν στη νέα εποχή», στις 29 Δεκεμβρίου 2021 στις εγκαταστάσεις του σωματείου στην Πάτρα.

ΠΕ ΗΛΕΙΑΣ

- Συνδιοργάνωση του Virtual Marathon από το Σωματείο Μη Κερδοσκοπικού Χαρακτήρα «Μαραθώνιος Ολυμπίας - OLYMPIA MARATHON» με την ΠΔΕ, στις 21 Μαρτίου έως τις 11 Απριλίου 2021, δαπάνη 3.680 ευρώ.
- Συνδιοργάνωση του Olympia Rally 2021 «Ομάδα εκτός Δρόμου» με την ΠΔΕ, στις 7 – 12 Ιουνίου 2021 στην Αρχαία Ολυμπία, δαπάνη 3720 ευρώ.

- Συνδιοργάνωση του 2ου Πανηλειακού Τουρνουά Ακαδημιών από τον ΕΡΜΗΣ Πύργου με την ΠΔΕ, στις 18-20 Ιουνίου και στις 25-27 στον Πύργο, δαπάνη 3.200 ευρώ.
- Συνδιοργάνωση του Φεστιβάλ Ποδοσφαίρου Ακαδημιών Όμορων Δήμων από τον Αθλητικό Όμιλο Πελοψ Πελοπίου με την ΠΔΕ στο Πελόπιο, στις 26-27 Ιουνίου, δαπάνη 2.00 ευρώ.
- Συνδιοργάνωση του Πρωταθλήματος Δυτικής Ελλάδας και Πελοποννήσου MTB από τον Ποδηλατικό Τριαθλητικό Σύλλογο Πύργου «Ποδηλατόδρομος» με την ΠΔΕ στον Πύργο στις 27 Ιουνίου, δαπάνη 2.400 ευρώ.
- Η ΒΡΑΔΙΑ ΤΩΝ ΑΣΣΩΝ 18/12/2021.
- Διαδικτυακή αθλητική εκδήλωση (live streaming) 27 Δεκεμβρίου.
- 64 Χρόνια Πανηλειακός Α.Ο. Πανηλειακός, 30/12/2021.
- Χριστουγεννιάτικη ημερίδα κλασσικού αθλητισμού 29 /12/2021.
- 2ο πανηλειακό τουρνουά ακαδημιών Ερμής Πύργου 16-18 Ιουλίου και 23- 25 Ιουλίου.
- 49ο διεθνές ράλλυ φιλπα 23 έως 26 Σεπτεμβρίου.
- το ποδόσφαιρο μας ενώνει σύλλογος Πρίγκιπες 9 – 10 Οκτωβρίου .
- Το μονοπάτι της εκχειρίας Συμπολιτεία Ολυμπίας 18 – 19 Σεπτεμβρίου.
- Το φαράγγι των κενταύρων σύλλογος ορειβατών 10 Οκτωβρίου.
- 48ο 2ο Ολυμπιακό ράλλυ ΑΟΛΑΠ καλά 13 -14 Νοεμβρίου.
- Χριστουγεννιάτικο τουρνουά φιλικών αγώνων πάλης Π.Σ. Πύργου ο Τιτάν, 28-29 Δεκεμβρίου.
- 3ο πανηλειακό τουρνουά ακαδημιών Αίολος 23 Δεκεμβρίου και 27 – 30 Δεκεμβρίου.
- Χριστουγεννιάτικο τουρνουά καλαθοσφαίρισης Γυμναστική Ένωση Σκιλλούντος 28-29 Δεκεμβρίου 2021.
- Διεθνές συμπόσιο του CISM 31/10 και 7/11 2021.

Αθλητικές δραστηριότητες

Οι αθλητικές δραστηριότητες του Τμήματος Παιδείας Πολιτισμού Αθλητισμού ήταν οι εξής για το έτος 2021:

Άδεια λειτουργίας αθλητικής εγκατάστασης

A) Χορήγηση άδειας λειτουργίας αθλητικής εγκατάστασης κατηγορίας Z1- (Υπαίθριες μόνιμες εγκαταστάσεις) στην ΚΟΙΝ.Σ.ΕΠ-ERGO-X plus –διαμόρφωση και λειτουργία χωμάτινης πίστας αγώνων, προπονήσεων και επιδείξεων αυτοκινήτου στην θέση Ρέντες του Δ. Ερυμάνθου.

B) Χορήγηση άδειας λειτουργίας αθλητικής εγκατάστασης κατηγορίας Z1 στον Σκοπευτικό Σύλλογο Αχαιών «Άρης», η οποία λειτουργεί στην θέση Καλύβα-Βρύση-Βρετά-Βώρου, τοπική κοινότητα Μονοδενδρίου, Δημοτική Ενότητα Βραχναϊκών του Δήμου Πατρέων.

Γ) Χορήγηση άδειας λειτουργίας αθλητικής εγκατάστασης κατηγορίας Ε2- (Κλειστή αθλητική εγκατάσταση άνω των 1.000 θεατών προς διεξαγωγή προπονήσεων και αγώνων μέχρι Α2 Εθνικής για Μπάσκετ, Βόλλεϋ, Πυγμαχία και σκάκι στις εγκαταστάσεις του Γηπέδου ΕΑΠ (Συμβολή των οδών Ηπείρου 8 & Φαβιέρου).

Ο Απολογισμός του Τμήματος Παιδείας, Πολιτισμού & Αθλητισμού για το έτος 2021, όπως διαμορφώθηκε και υλοποιήθηκε ως ακολούθως:

ΣΥΝΔΙΟΡΓΑΝΩΣΕΙΣ ΕΤΟΥΣ 2021 ΠΕ ΑΧΑΪΑΣ

A/A	ΤΙΤΛΟΣ ΕΚΔΗΛΩΣΗΣ	ΗΜ/ΝΙΑ	ΠΟΣΟ	ΦΟΡΕΑΣ ΔΙΟΡΓΑΝΩΣΗΣ	ΚΑΕ
1	ΠΡΟΣΩΠΑ ΤΗΣ ΧΡΟΝΙΑΣ 2020	17/1/2021	9.920,00	ΙΔΡΥΜΑ ΛΗΔΑΣ ΝΑΝΑΣ & ΣΠΥΡΟΥ ΔΟΥΚΑ	02.01.072.0844.01.1231 ΑΧΑΪΑ
2	ΕΛΕΥΘΕΡΗ ΡΑΔΙΟΦΩΝΙΑ ΔΙΑΔΙΚΤΥΑΚΗ ΗΜΕΡΙΔΑ	12/2/2021	22.320,00	ΚΥΜΑΝΣΗ ΑΜΚΕ	02.00.072.0844.01.1122 ΕΔΡΑ
3	«Μύθος ο Πατρεύς»	15/2/2021	5.600,00	ΕΡΑΣΙΤΕΧΝΙΚΟ ΚΑΦΕΝΕΙΟ "ΡΕΦΕΝΕ"	02.01.072.0844.01.1231 ΑΧΑΪΑ
4	ΔΕΙΛΑ VU	8/3/2021	9.920,00	ΚΕΔΗΠ	02.00.072.0844.01.1122 ΕΔΡΑ
5	RATRAS CARNIVAL FESTIVAL	04-14/3	12.400,00	ΕΝ ΑΘΗΝΑΙΣ-ΕΠΙΚΕΝΤΡΟ ΠΟΛΙΤΙΣΜΟΥ	02.01.072.0844.01.1231 ΑΧΑΪΑ
6	ΦΑΡΟΣ ΠΟΝΤΙΩΝ	24/3-30/5	1.240,00	ΦΑΡΟΣ ΠΟΝΤΙΩΝ ΠΑΤΡΩΝ	02.01.072.0844.01.1231 ΑΧΑΪΑ
7	ΚΑΡΝΑΒΑΛΙΚΕΣ ΔΡΑΣΕΙΣ 2021	13-14/3/2021	12.400,00	ΕΝΩΣΗ ΓΥΝΑΙΚΩΝ ΠΑΤΡΑΣ	02.01.072.0844.01.1231 ΑΧΑΪΑ
8	«ΑΦΙΕΡΩΜΑΤΑ 1821» & «1821: ΔΡΟΜΟΙ ΤΗΣ ΦΩΤΙΑΣ»	11/4-01/06	14.098,00	ΣΟΡΟΠΤΙΜΙΣΤΙΚΟΣ ΟΜΙΛΟΣ ΔΑΝΗΛΙΑΣ	02.01.072.0844.01.1231 ΑΧΑΪΑ
9	ΕΠΑΝΑΣΤΑΣΗ- ΕΞΟΔΟΣ ΜΕΣΟΛ.1821-2021	25/4-25/5/21	9.920,00	ΕΜΠΟΡΒΙΟΜΗΧΑΝΙΚΟΣ ΣΥΛΟΓ.ΜΕΣ/ΓΓΙΟΥ	02.02.072.0844.01.1231ΑΙΤΩΛ
10	ΔΙΚΑΙΩΣΗ	7/5-15/5/21	3.720,00	ΜΕΔΕΑ PICTURES	02.01.072.0844.01.1231 ΑΧΑΪΑ
11	Η ΠΟΡΤΗ ΤΗΣ ΠΑΣΧΑΛΙΑΣ ΚΑΘΟΔΟΝ	2/5/2021	9.900,00	ΛΕ.Μ.Α.Ν.	02.00.072.0844.01.1122 ΕΔΡΑ
12	ΚΑΡΝΑΒΑΛΙΚΟΙ ΜΠΑΣΤΑΚΕΣ	2/5/2021	9.920,00	ΚΕΔΗΠ	02.00.072.0844.01.1122 ΕΔΡΑ
13	Η ΠΑΤΡΑ ΣΤΟ ΣΑΝΙΔΙ & ΤΟ ΠΑΛΚΟ	23/4/2021	9.920,00	ΚΥΜΑΝΣΗ ΑΜΚΕ	02.01.072.0844.01.1231 ΑΧΑΪΑ
14	ΠΑΝΣΕΛΗΝΟΣ ΤΩΝ ΛΟΥΛΟΥΔΙΩΝ	4-5/6/2021	1.800,00	ΣΦΗΓΚΕΣ ΑΜΚΕ	02.01.072.0844.01.1231 ΑΧΑΪΑ
15	41ο ΠΑΝΕΛΛΗΝΙΟ ΠΕΡΑΣΜΑ ΦΑΡΑΓΓΙ ΒΟΥΡΑΙΚΟΥ	5-6/6/2021	2.480,00	ΣΥΛΛΟΓΟΣ ΟΡΕΙΒΑΣΙΑΣ ΧΙΟΝΟΔΡΟΜΙΑ ΑΝΑΡΡΗΧΗΣ	02.01.072.0844.01.1231 ΑΧΑΪΑ
16	ΕΚΠΑΙΔΕΥΤΙΚΟ ΠΡΟΓΡΑΜΜΑ ΠΥΘΑΓΟΡΑΣ	12/6/2021	3.500,00	ΠΑΝΑΧΑΙΚΗ ΓΥΜΝΑΣΤΙΚΗ ΕΝΩΣΗ	02.01.072.0844.01.1231 ΑΧΑΪΑ
17	ΠΑΛΛΙΑΔ ΠΑΤΡΩΝ ΓΕΡΜΑΝΟΣ	11/6/2021	12.400,00	ΙΕΡΑ ΜΗΤΡΟΠΟΛΗ ΠΑΤΡΩΝ	02.01.072.0844.01.1231 ΑΧΑΪΑ
18	ΕΤΗΣΙΟ ΣΥΝΑΠΤΗΜΑ ΠΕΤΣΑΚΙΩΝ	20/6/2021	3.036,88	ΣΩΜΑΤΕΙΟ "ΕΝΩΣΙΣ ΠΕΤΣΑΚΙΩΝ - ΑΓ.ΝΙΚΟΛΑΟΣ"	02.01.072.0844.01.1231 ΑΧΑΪΑ
19	ΡΑΝΤΕΒΟΥ	19/6/2021	6.200,00	ΓΑΙΑ-ΑΜΚΕ & Συμ.Καρναβαλικ.ΚομιτάτουΠατρών	02.01.072.0844.01.1231 ΑΧΑΪΑ
20	Η ΕΠΙΣΤΡΟΦΗ	26/6/2021	1.500,00	ΕΛΜΕ ΑΧΑΪΑΣ	02.01.072.0844.01.1231 ΑΧΑΪΑ
21	WORKSHOP	30/6/2021	3.100,00	ΕΝ ΑΘΗΝΑΙΣ-ΕΠΙΚΕΝΤΡΟ ΠΟΛΙΤΙΣΜΟΥ	02.01.072.0844.01.1231 ΑΧΑΪΑ
22	ARTWALK 6	15/5 ΕΩΣ 31/10/21	24.800,00	ΑΜΚΕ "Art in progress"	02.01.072.0844.01.1231 ΑΧΑΪΑ
23	ΤΡΑΓΟΥΔΙΑ ΠΟΥ ΑΓΑΠΗΣΑ	25/9/2021	2.480,00	ΠΟΛΥΦΩΝΙΚΗ ΧΟΡΩΔΙΑ ΠΑΤΡΑΣ	02.01.072.0844.01.1231 ΑΧΑΪΑ
24	7ο ΔΙΕΘΝΕΣ ΦΕΣΤΙΒΑΛ ΝΤΟΚΙΜΑΝΤΕΡ ΠΕΛΟΠΟΝ.	5 ΕΩΣ 28/7/21	3.100,00	ΚΕΝΤΡΟ ΔΗΜΙΟΥΡΓΙΚΟΥ ΝΤΟΚ/ΝΤΕΡ ΚΑΛΑΜΑΤΑΣ	02.01.072.0844.01.1231 ΑΧΑΪΑ
25	ΑΝΟΙΓΟΥΜΕ ΠΑΝΙΑ ΣΤΗΝ ΘΑΛΑΣΣΑ	29/7-2/8/2021	3.720,00	ΠΟΛΙΤΙΣΤΙΚΟΣ ΣΥΛΟΓΟΣ ΛΑΚΟΠΤΕΡΑΣ	02.00.072.0844.01.1122 ΕΔΡΑ
26	ΑΝΑΤΥΠΑ 1821	21/07-21/09/2021	8.307,00	ΙΔΡΥΜΑ ΛΗΔΑ ΝΑΝΑ & ΣΠΥΡΟΣ ΔΟΥΚΑΣ	02.01.072.0844.01.1231 ΑΧΑΪΑ
27	ΜΥΘΟΣ, ΑΓΩΝΑΣ, ΕΠΑΝΑΣΤΑΣΗ 1821-2021	26/07-07/08/2021	9.998,00	ΔΗΚΕΠΑ ΚΑΛΑΒΡΥΤΩΝ (ΘΕΡΙΝΟ ΣΧΟΛΕΙΟ)	02.01.072.0844.01.1231 ΑΧΑΪΑ
28	ΦΕΣΤΙΒΑΛ ΠΡΙΜΑΡΟΛΙΑ 2021	25/09-03/10/2021	4.960,00	ΠΡΙΜΑΡΟΛΙΑ ΑΜΚΕ	02.01.072.0844.01.1231 ΑΧΑΪΑ
29	ΚΑΛΟΚΑΙΡΙΝΕΣ ΕΤΗΣΙΕΣ ΠΟΛΙΤΙΣΤΙΚΕΣ ΕΚΔΗΛ.	15/9/2021	1.500,00	ΣΥΛΛΟΓΟΣ ΛΥΚΟΥΡΙΩΤΩΝ "Ο ΠΡΟΦΗΤΗΣ ΗΛΙΑΣ"	02.01.072.0844.01.1231 ΑΧΑΪΑ
30	ΠΡΩΤΟΚΛΗΤΕΙΑ 2021	27-30/11/2021	15.000,00	ΙΕΡΑ ΜΗΤΡΟΠΟΛΗ ΠΑΤΡΩΝ	02.01.072.0844.01.1231 ΑΧΑΪΑ
31	ΕΚΠΑΙΔ. ΠΡΟΓΡ. ΠΥΘΑΓΟΡΑΣ	19/12/2021	3.500,00	ΠΑΝΑΧΑΙΚΗ ΓΥΜΝΑΣΤΙΚΗ ΕΝΩΣΗ	02.01.072.0844.01.1231 ΑΧΑΪΑ
32	ΑΓΚΑΛΙΑΖΟΝΤΑΣ ΤΗΝ ΜΟΥΣΙΚΗ ΠΑΡΑΔΟΣΗ	21/12/2021	2.480,00	ΣΩΜΑΤΕΙΟ ΑΣΤΟ	02.01.072.0844.01.1231 ΑΧΑΪΑ
33	WINTER JUMP	29-30/12/2021	6.200,00	FLASH ΑΜΚΕ	02.01.072.0844.01.1231 ΑΧΑΪΑ
34	ΗΜΕΡΟΛΟΓΙΟ ΛΑΙΚΟΥ ΤΡΑΓΟΥΔΙΟΥ	28-29/12/2021	3.720,00	ΕΓΧΟΡΔΟ ΑΜΚΕ	02.01.072.0844.01.1231 ΑΧΑΪΑ
35	CHRISTMAS HOLY NIGHT	23/12/2021	3.459,60	CANTELENA-ΧΟΡΩΔΙΑ ΠΑΤΡΑΣ	02.01.072.0844.01.1231 ΑΧΑΪΑ
36	ΧΡΙΣΤΟΥΓΕΝΝΙΑΤΙΚΗ ΔΩΡΟΕΚΘΕΣΗ	31/12/2021	3.000,00	ΣΩΜΑΤΕΙΟ Ο ΙΕΡΟΣ ΧΡΥΣΟΣΤΟΜΟΣ	02.01.072.0844.01.1231 ΑΧΑΪΑ
37	ΜΑΜΑ	30/12/2021	6.200,00	ΘΕΑΤΡΟ ΟΡΟΦΟΣ - ΑΜΚΕ	02.01.072.0844.01.1231 ΑΧΑΪΑ
38	4ο ΔΙΕΘΝΕΣ ΦΕΣΤΙΒΑΛ ΠΟΙΗΣΗΣ	29/12/2021	6.200,00	ΕΝ ΑΘΗΝΑΙΣ - ΕΠΙΚΕΝΤΡΟ ΠΟΛΙΤΙΣΜΟΥ	02.01.072.0844.01.1231 ΑΧΑΪΑ
39	ΧΡΙΣΤΟΥΓΕΝΝΙΑΤΙΚΟ ΚΟΝΤΣΕΡΤΟ	25-26/12/2021	2.980,00	ΠΟΛΥΦΩΝΙΚΗ ΧΟΡΩΔΙΑ ΠΑΤΡΑΣ	02.01.072.0844.01.1231 ΑΧΑΪΑ
40	ΤΟ ΠΑΡΚΟ ΤΩΝ ΧΡΙΣΤΟΥΓΕΝΝΩΝ	20/12/2021-6/1/2022	5.000,00	ΔΗΚΕΠΑ ΑΙΓΙΑΛΕΙΑΣ	02.01.072.0844.01.1231 ΑΧΑΪΑ
ΣΥΝΟΛΟ			281.299,48		

ΔΙΟΡΓΑΝΩΣΕΙΣ ΕΤΟΥΣ 2021 ΠΕ ΑΧΑΪΑΣ

A/A	ΤΙΤΛΟΣ ΕΚΔΗΛΩΣΗΣ	ΗΜ/ΝΙΑ	ΠΟΣΟ	ΦΟΡΕΑΣ ΔΙΟΡΓΑΝΩΣΗΣ	ΚΑΕ
1	ΟΡΧΗΣΤΡΑ ΤΣΙΤΣΑΝΗ	22/8/2021	16.430,00 €	ΠΕΡΙΦΕΡΕΙΑ ΔΥΤΙΚΗΣ ΕΛΛΑΔΑΣ	02.01.072.0844.01.1231 ΑΧΑΪΑ
2	ΤΑ ΚΑΛΥΤΕΡΑ ΕΡΧΟΝΤΑΙ/ΚΟΡΠΑΛΑΣ	11/9/2021	5.009,60 €		02.01.072.0844.01.1231 ΑΧΑΪΑ
3	ΚΩΣΤΗΣ ΠΑΛΑΜΑΣ "ΟΙ ΜΟΥΣΕΣ ΠΟΥ ΑΓΑΠΗΣΑ"	12/7/2021	12.400,00 €		02.01.072.0844.01.1231 ΑΧΑΪΑ
4	ΕΠΙΣΤΡΟΦΗ ΣΤΙΣ ΡΙΖΕΣ/ΠΟΛΥΚΑΝΔΡΙΩΤΗΣ	2/8/2021	6.000,00 €		02.01.072.0844.01.1231 ΑΧΑΪΑ
5	ΟΡΧΗΣΤΡΑ ΓΕΩΡΓΟΠΟΥΛΟΥ	27/7/2021	4.000,00 €		02.01.072.0844.01.1231 ΑΧΑΪΑ
6	ΟΡΧΗΣΤΡΑ ΓΕΩΡΓΟΠΟΥΛΟΥ	13/9/2021	4.000,00 €		02.01.072.0844.01.1231 ΑΧΑΪΑ
7	SUMMER CINEMA	8/9/2021	2.480,00 €		02.01.072.0844.01.1231 ΑΧΑΪΑ
8	SUMMER CINEMA	30/7/2022	2.480,00 €		02.01.072.0844.01.1231 ΑΧΑΪΑ
9	SUMMER CINEMA	24/8/2021	2.480,00 €		02.01.072.0844.01.1231 ΑΧΑΪΑ
10	SUMMER CINEMA	10/9/2021	2.480,00 €		02.01.072.0844.01.1231 ΑΧΑΪΑ
11	ΜΙΑ ΑΓΚΑΛΙΑ ΤΡΑΓΟΥΔΙΑ	6/9/2021	37.200,00 €		02.01.072.0844.01.1231 ΑΧΑΪΑ
12	ΕΡΩΣ ΜΟΝΟΠΤΕΡΟΣ Ο ΠΛΑΝΗΣ	21/12/2021	6.200,00 €		02.01.072.0844.01.1231 ΑΧΑΪΑ
13	ΔΙΑΦΗΜΙΣΤΙΚΟ ΥΛΙΚΟ ΔΙΟΡΓΑΝΩΣΕΩΝ	27/7 - 17/9/2021	3.038,00 €		02.01.072.0844.01.1231 ΑΧΑΪΑ
14	ΕΞΕΔΡΑ ΓΙΑ ΕΚΔΗΛΩΣΗ ΔΙΟΡΓΑΝΩΣΗΣ	13/9/2021	3.100,00 €		02.01.072.0844.01.1231 ΑΧΑΪΑ
ΣΥΝΟΛΟ			107.297,60 €		

ΔΙΕΥΘΥΝΣΕΙΣ ΑΝΑΠΤΥΞΗΣ ΠΕ ΑΧΑΪΑΣ , ΑΙΤΩΛΟΑΚΑΡΝΑΝΙΑΣ ΚΑΙ ΗΛΕΙΑΣ

Α. ΤΟΜΕΑΣ ΑΔΕΙΟΔΟΤΗΣΗΣ ΜΕΤΑΠΟΙΗΤΙΚΩΝ ΔΡΑΣΤΗΡΙΟΤΗΤΩΝ

Ο τομέας αδειοδότησης και ελέγχου μεταποιητικών δραστηριοτήτων ασκήθηκε με βάση τον Ν3982/11 ΦΕΚ 143/Α (ΜΕΡΟΣ ΙΙ), όπως τροποποιήθηκε και ισχύει με τον Ν.4442/ΦΕΚ 230 Α/2016 και τις σχετικές υπουργικές αποφάσεις από τα αντίστοιχα τμήματα και των τριών ΠΕ:

ΠΕ ΑΧΑΪΑΣ

1	Γνωστοποιήσεις εγκατάστασης ή/και λειτουργίας βιομηχανικών – βιοτεχνικών μονάδων επαγγελματικών εργαστηρίων και γενικά μεταποιητικών και συναφών δραστηριοτήτων καθώς και Κέντρων αποθήκευσης και διανομής	324
2	Εγκρίσεις εγκατάστασης η/και λειτουργίας βιομηχανικών – βιοτεχνικών μονάδων επαγγελματικών εργαστηρίων και γενικά μεταποιητικών και συναφών δραστηριοτήτων καθώς και Κέντρων αποθήκευσης και διανομής	16
3	Θεώρηση φακέλων κοινοποίησης η/και καταχώρηση μελετών ασφαλείας εγκαταστάσεων η μονάδων λόγω της ύπαρξης επικινδύνων ουσιών (εγκαταστάσεις sevezo	2
4	Αδειοδότηση λειτουργίας εφεδρικών σταθμών ηλεκτροπαραγωγής	7
5	Αδειοδότηση συνεργείων συντήρησης ανελκυστήρων	17
6	Αδειοδότηση εγκατάστασης και λειτουργίας για ίδια χρήση ενεργειακών συστημάτων θ/ψ χώρων μέσω εκμετάλλευσης της θερμότητας γεωλογικών σχηματισμών και νερών, επιφανειακών και υπογείων που δεν χαρακτηρίζονται γεωθερμικό δυναμικό	1
7	Εγγραφή στο ειδικό Μητρώο Επιχειρήσεων Ναυπήγησης, μετατροπής, επισκευής και συντήρησης πλοίων	6
8	Αδειοδότηση μεταπωλητή πετρελαίου θέρμανσης	1
9	Αδειοδότηση διανομής εμφιαλωμένου υγραερίου	7
10	Εξέταση καταγγελιών	33
11	Αυτοψίες, επιθεωρήσεις σε μεταποιητικές μονάδες και αποθήκες, αδειοδότησης και καταγγελιών	360
12	Προσδιορισμός δικαιολογητικών για αδειοδότηση μονάδων	161

ΠΕ ΑΙΤΝΙΑΣ

1	Αποφάσεις έγκρισης για την εγκατάσταση μεταποιητικών ή συναφών δραστηριοτήτων Ν.4442/2016 και Κέντρων Αποθήκευσης και Διανομής Ν.4302/2014	15
2	Γνωστοποιήσεις για την εγκατάσταση μεταποιητικών ή συναφών δραστηριοτήτων Ν.4442/2016 :	56
3	Γνωστοποιήσεις για τη λειτουργία μεταποιητικών ή συναφών δραστηριοτήτων Ν.4442/2016	83
4	Γνωστοποιήσεις για τη λειτουργία κέντρων αποθήκευσης και διανομής του Ν.4302/2014	17
5	Διοικητικές κυρώσεις	14
6	Προσδιορισμός δικαιολογητικών για αδειοδότηση μονάδων	155
7	Άλλες άδειες (διανομής πετρελαιοειδών, απαλλαγές εγκατάστασης και λειτουργίας Η/Ζ)	6
8	Αυτοψίες επιθεωρήσεις σε μεταποιητικές μονάδες και αποθήκες, αδειοδότησης και καταγγελιών	135
9	Επίσης πραγματοποιήθηκαν αυτοψίες για την καταγραφή, αποτίμηση ζημιών από έντονα καιρικά φαινόμενα με το Τμήμα Εμπορίου Αγρινίου ως συμμετοχή σε επιτροπή του Τμήματος Πολιτικής Προστασίας:	50

ΠΕ ΗΛΕΙΑΣ

1	Γνωστοποιήσεις εγκατάστασης ή/και λειτουργίας βιομηχανικών – βιοτεχνικών μονάδων επαγγελματικών εργαστηρίων και γενικά μεταποιητικών και συναφών δραστηριοτήτων καθώς και Κέντρων αποθήκευσης και διανομής	104
2	Εγκρίσεις εγκατάστασης η/και λειτουργίας βιομηχανικών – βιοτεχνικών μονάδων επαγγελματικών εργαστηρίων και γενικά μεταποιητικών και συναφών δραστηριοτήτων καθώς και Κέντρων αποθήκευσης και διανομής	9
3	Θεώρηση φακέλων κοινοποίησης η/και καταχώρηση μελετών ασφαλείας εγκαταστάσεων η μονάδων λόγω της ύπαρξης επικινδύνων ουσιών (εγκαταστάσεις sevezo)	1
4	Αδειοδότηση λειτουργίας εφεδρικών σταθμών ηλεκτροπαραγωγής	1
5	Έλεγχος ατμολεβήτων	3
6	Αδειοδότηση συνεργείων συντήρησης ανελκυστήρων	14
7	Αδειοδότηση εγκατάστασης και λειτουργίας για ίδια χρήση ενεργειακών συστημάτων θ/ψ χώρων μέσω εκμετάλλευσης της θερμότητας γεωλογικών σχηματισμών και νερών, επιφανειακών και υπογείων που δεν χαρακτηρίζονται γεωθερμικό δυναμικό	1
8	Αδειοδότηση μεταπωλητή πετρελαίου θέρμανσης	1
9	Αδειοδότηση διανομής εμφιαλωμένου υγραερίου	2
10	Εξέταση καταγγελιών	8

B. ΤΟΜΕΑΣ ΧΟΡΗΓΗΣΗΣ ΑΔΕΙΩΝ ΤΕΧΝΙΚΩΝ ΕΠΑΓΓΕΛΜΑΤΩΝ

Ο τομέας αδειοδότησης τεχνικών επαγγελματιών σε Διπλωματούχους Μηχανικούς, Πτυχιούχους ΤΕΙ, ηλεκτρολόγους, χειριστές μηχανημάτων, υδραυλικούς, ψυκτικούς, τεχνίτες καύσης, ηλεκτροσυγκολλητές, οξυγονοκολλητές, μηχανοτεχνίτες, συνεργεία ανελκυστήρων, ασκήθηκε με βάση το Ν3982/11 (ΜΕΡΟΣ Ι), όπως τροποποιήθηκε και ισχύει και τις σχετικές ΥΑ από τα αντίστοιχα Τμήματα :

ΠΕ ΑΧΑΪΑΣ

1	Οι αντιστοιχήσεις των υφιστάμενων επαγγελματικών αδειών και η χορήγηση-έκδοση των νέων επαγγελματικών αδειών όλων των ειδικοτήτων των τεχνικών επαγγελματιών δραστηριοτήτων βάση των διατάξεων του Ν.3982/2011 ανά ειδικότητα: Χειριστές Μηχανημάτων Έργου, Ηλεκτρολόγοι, Ψυκτικοί & Πιστοποιητικά Ι και ΙΙ, Υδραυλικοί, Συγκολλητές, Μηχανικοί Εγκαταστάσεων, και Εγκαταστάτες Καύσης σε Αντικαταστάσεις – Αναγγελίες	439
2	Έλεγχοι γνησιότητας των επαγγελματικών αδειών του Ν.3982/2011	15
3	Μεταφορά φακέλων από και προς το αρχείο μας σε άλλες ΠΕ.	25
4	Βεβαιώσεις κατόχων αδειών και για ΑΣΕΠ	13
5	Βεβαιώσεις κατάθεσης αδειών για συνταξιοδότηση	8
6	Φάκελοι υποψήφιων από την ΠΕ Αχαΐας για εξετάσεις	189
7	Αιτήσεις υποψήφιων και από τις ΠΕ Αχαΐας, Αιτ/νίας και Ηλεία για τις εξετάσεις στην έδρα της Περιφέρειας Δυτικής Ελλάδας, στην Πάτρα	272
8	Εκδόθηκαν άδειες από εξετάσεις από το Τμήμα Επαγγέλματος ΠΕ Αχαΐας	80

ΠΕ ΑΙΤΩΛΟΑΚΑΡΝΑΝΙΑΣ

Από τα Τμήματα 1) Επαγγέλματος και 2) Ανάπτυξης Αγρινίου με τη χορήγηση 1.658 αδειών και ανανέωση ισχύος περίπου 1.150 αδειών. Ο αριθμός των πολιτών που ενημερώθηκε και εξυπηρετήθηκε είναι σαφώς μεγαλύτερος από τον αριθμό των χορηγούμενων αδειών (πρώτη επαγγελματική άδεια, εγγραφή στα μητρώα Ηλεκτρολογικού και Μηχανολογικού τομέα, επέκταση/αναβάθμιση υπάρχουσας επαγγελματικής άδειας, αντικατάσταση παλιάς άδειας με νέα σύμφωνα με την κείμενη νομοθεσία).

Διαχείριση οκτώ (8) καταγγελιών που αφορούν την ποιότητα παρεχόμενων υπηρεσιών, όπως αυτός αναφέρεται στις παρ. 1,2,3 του άρθρου 11 του Ν. 3982/2011 για τους ασκούντες επαγγελματική δραστηριότητα που περιγράφεται στο άρθρο 3 του ίδιου νόμου, όπως ρευματοκλοπή οικιών/επαγγελματικών χώρων ή άσκηση επαγγελματικών δραστηριοτήτων άνευ αδείας και αφορούν την ενεργοποίηση του Διμελούς Οργάνου διενέργειας ελέγχου ποιότητας παρεχόμενων υπηρεσιών που προβλέπονται από το άρθρο 11 του ίδιου νόμου.

ΠΕ ΗΛΕΙΑΣ

1	Οι αντιστοιχήσεις των υφιστάμενων επαγγελματικών αδειών και η χορήγηση-έκδοση των νέων επαγγελματικών αδειών όλων των ειδικοτήτων των τεχνικών επαγγελματικών δραστηριοτήτων βάση των διατάξεων του Ν.3982/2011 ανά ειδικότητα: Χειριστές Μηχανημάτων Έργου, Ηλεκτρολόγοι, Ψυκτικοί & Πιστοποιητικά Ι και ΙΙ, Υδραυλικοί, Συγκολλητές, Μηχανικοί Εγκαταστάσεων, και Εγκαταστάτες Καύσης σε Αντικαταστάσεις – Αναγγελίες	189
2	Έλεγχοι γνησιότητας των επαγγελματικών αδειών του Ν.3982/2011	5
3	Μεταφορά φακέλων από και προς το αρχείο μας σε άλλες ΠΕ.	11
4	Βεβαιώσεις κατόχων αδειών και για ΑΣΕΠ	2
5	Βεβαιώσεις κατάθεσης αδειών για συνταξιοδότηση	4
6	Φάκελοι υποψήφιων από την ΠΕ Αχαΐας για εξετάσεις	12
7	Αιτήσεις υποψήφιων και από ΠΕ Ηλείας για τις εξετάσεις στην έδρα της Περιφέρειας Δυτικής Ελλάδας, στην Πάτρα	28
8	Εκδόθηκαν άδειες από εξετάσεις από το Τμήμα Επαγγέλματος ΠΕ Ηλείας	21

Γ. ΤΟΜΕΑΣ ΕΜΠΟΡΙΟΥ

Ο Τομέας εμπορίου ασκήθηκε από τα παρακάτω Τμήματα:

ΠΕ ΑΧΑΪΑΣ

Από το Τμήμα Εμπορίου της Δ/σης Ανάπτυξης ΠΕ Αχαΐας διενεργήθηκαν έλεγχοι για το έτος 2021, σε επιχειρήσεις, εμπορικά καταστήματα, καταστήματα εστίασης-αναψυχής, νυχτερινά κέντρα, πρατήρια υγρών καυσίμων κλπ. κατόπιν τακτικών (αυτεπάγγελτων) είτε από καταγγελίες (έκτακτοι) έλεγχοι της υπηρεσίας:

Αναλυτικότερα:

1	Επιτόπιοι έλεγχοι ως προς την εφαρμογή των κανόνων διακίνησης και εμπορίας προϊόντων και παροχής υπηρεσιών, την ορθή λειτουργία της αγοράς και έλεγχοι COVID-19. Καθημερινοί έλεγχοι και παρουσία στην αγορά και στις επιχειρήσεις από ένα ή δύο κλιμάκια ελεγκτών.	1618
2	Δειγματοληψίες βιομηχανικών προϊόντων και ειδών βιοτικής ανάγκης για έλεγχο ενδείξεων/προδιαγραφών/ποιότητας/μετρολογικό έλεγχο. Ενδεικτικά: Οίνοι, ποτά, ζύθοι, συσκευασμένα τρόφιμα, ελαιόλαδα και λοιπά έλαια, πέλλετς, μπριγκέτες, υγρά καύσιμα, λοιπά βιομηχανικά είδη. Συντονισμός και διεκπεραίωση αποστολής δειγμάτων στις αρμόδιες υπηρεσίες για χημική ανάλυση και περαιτέρω ενεργειών μας.	37 δείγματα
3	Έλεγχοι σε πρατήρια υγρών καυσίμων - βυτιοφόρα ως προς: (α) την ορθή λειτουργία των αντλιών τους και του συστήματος εισροών-εκροών καθώς και επιτόπιοι έλεγχοι πιθανής νοθείας με χρήση ειδικών αναλυτικών χημικών μεθόδων ανίχνευσης (τεστ kit). - Περιοδικοί έλεγχοι μέτρων-σταθμών σε αντλίες πρατηρίων υγρών καυσίμων (β) Έλεγχοι σε βυτιοφόρα διανομής πετρελαίου θέρμανσης ως προς την κανονικότητα των σωληνώσεών τους καθώς και την ορθή μεταφορά-παράδοση του διακινούμενου καυσίμου.	119 πρατήρια 70 βυτιοφόρα

4	Περιοδικοί έλεγχοι μέτρων-σταθμών (ζυγιστικά όργανα για στερεά, υγρά) σε καταστήματα.	40 επιχειρήσεις – Σ/Μ
5	Έλεγχοι ως προς την ορθή χρήση/λειτουργία ηλεκτρονικών συναλλαγών (POS) και έλεγχοι μη έκδοσης στοιχείων ή χρήσης πλαστών, παραποιημένων ή ανακριβών στοιχείων ή στοιχείων με εμφανείς υποτιμολογήσεις ή ανευρίσκοντα αποθέματα που δεν καλύπτονται από φορολογικά στοιχεία.	>250 έλεγχοι
6	Τιμοληψίες και έκδοση εβδομαδιαίων δελτίων μέσης λιανικής τιμής τροφίμων και καυσίμων προς ενημέρωση Ν.Π.Δ.Δ. για τη διενέργεια προμηθειών.	105 δελτία
7	Έκδοση αποφάσεων θερινού και χειμερινού ωραρίου πρατηρίου υγρών καυσίμων.	2 αποφάσεις
8	Διαδικασίες συντονισμού λήψεως αποφάσεων σχετικά με λειτουργία καταστημάτων τις Κυριακές, επέκταση ωραρίου λειτουργίας καταστημάτων.	0
9	Συντονισμός και διεκπεραίωση υποθέσεων της επιτροπής λαϊκών αγορών ΠΕ Αχαΐας.	8 συνεδριάσεις 24αποφάσεις
10	Συντονισμός και διεκπεραίωση υποθέσεων της επιτροπής διακανονισμού εμπορικών μισθώσεων.	29
11	Επιτροπή Φιλικού Διακανονισμού	0
12	α. Διαβίβαση στοιχείων/δεδομένων Αωνύμων Εταιριών Α.Ε. στο Γενικό Εμπορικό Μητρώο (Γ.Ε.ΜΗ), έπειτα από έγγραφο αίτημα ανάκλησης δεδομένων Α.Ε. από το μητρώο του Τμήματος Εμπορίου της Δ/νσης Ανάπτυξης ΠΕ Αχαΐας β. Παροχή στοιχείων Α.Ε σε φορείς του Δημοσίου (Δ.Ο.Υ, Πρωτοδικείο) Ν.Π.Ι.Δ και τράπεζες.	15 υποθέσεις

ΠΕ ΑΙΤ/ΝΙΑΣ

Ο Τομέας εμπορίου ασκήθηκε από τα Τμήματα: 1) Εμπορίου (έδρα Δνσης) και 2) Εμπορίου Αγρινίου.

1) Εμπορίου (έδρα Δνσης)

- Εκδόθηκαν εγκρίσεις δραστηριοποίησης παραγωγών πωλητών υπαίθριου πλανόδιου εμπορίου άλλων Περιφερειακών Ενοτήτων , στην Περιφερειακή Ενότητα Αιτωλοακαρνανίας.
- Διαβίβαση στην Επιτροπή Λαϊκών Αγορών του άρθρου 28 παρ.5 του Ν. 4497/2017 αιτημάτων προσωρινής τοποθέτησης παραγωγών άλλων νομών σε Λαϊκές Αγορές του Νομού Αιτωλοακαρνανίας, κατ' εφαρμογή του άρθρου 32 του ίδιου νόμου.
- Αποστολή δικαιολογητικών στην τριμελή επιτροπή , που αφορούν ανανεώσεις αδειών παραγωγών πωλητών Λαϊκών Αγορών καθώς και καταλόγων ανανεωθέντων αδειών, κατ'εφαρμογή της παρ. 3 του άρθρου 12 του ν. 4497/2017, προκειμένου οι τριμελείς επιτροπές να λάβουν γνώση και να διεξάγουν τον προβλεπόμενο δειγματοληπτικό έλεγχο.
- Διαβίβαση φακέλων επί προσφυγών, με τις απόψεις της Υπηρεσίας μας στον Εισαγγελέα Πρωτοδικών Μεσολογγίου, επιβολής προστίμων για παράβαση του άρθρου 35 παρ. 2 του Ν. 2093/92 και του Ν.3668/08.
- Έκδοση απόφασης χειμερινού ωραρίου λειτουργίας των πρατηρίων υγρών καυσίμων του Νομού , έτους 2021 – 2022.

2) Τμήματος Εμπορίου Αγρινίου

Από το Τμήμα Εμπορίου της Δ/σης Ανάπτυξης ΠΕ Αιτ/νίας διενεργήθηκαν έλεγχοι (από 1-1-2021 έως 31-12-2021), σε επιχειρήσεις, εμπορικά καταστήματα, καταστήματα εστίασης-αναψυχής, νυχτερινά κέντρα, πρατήρια υγρών καυσίμων κλπ. κατόπιν τακτικών (αυτεπάγγελτων) είτε από καταγγελίες (έκτακτοι) έλεγχοι της υπηρεσίας.

Αναλυτικότερα:

1	Επιτόπιοι έλεγχοι ως προς την εφαρμογή των κανόνων διακίνησης και εμπορίας προϊόντων και παροχής υπηρεσιών, την ορθή λειτουργία της αγοράς και έλεγχοι COVID-19. Καθημερινοί έλεγχοι και παρουσία στην αγορά και στις επιχειρήσεις από ένα ή δύο κλιμάκια ελεγκτών.	1.805
2	Δειγματοληψίες βιομηχανικών προϊόντων και ειδών βιοτικής ανάγκης, καύσιμα, για έλεγχο ενδείξεων/προδιαγραφών/ποιότητας/μετρολογικό έλεγχο. Ενδεικτικά: Οίνοι, ποτά, ζύθοι, συσκευασμένα τρόφιμα, ελαιόλαδα και λοιπά έλαια, πέλλετς, μπριγκέτες, υγρά καύσιμα, λοιπά βιομηχανικά είδη. Συντονισμός και διεκπεραίωση αποστολής δειγμάτων στις αρμόδιες υπηρεσίες για χημική ανάλυση και περαιτέρω ενεργειών μας.	14 δείγματα
3	Έλεγχοι σε πρατήρια υγρών καυσίμων - βυτιοφόρα ως προς: (α) την ορθή λειτουργία των αντλιών τους και του συστήματος εισροών-εκροών καθώς και επιτόπιοι έλεγχοι πιθανής νοθείας με χρήση ειδικών αναλυτικών χημικών μεθόδων ανίχνευσης (τεστ κιτ). - Περιοδικοί έλεγχοι μέτρων-σταθμών σε αντλίες πρατηρίων υγρών καυσίμων (β) Έλεγχοι σε βυτιοφόρα διανομής πετρελαίου θέρμανσης ως προς την κανονικότητα των σωληνώσεων τους καθώς και την ορθή μεταφορά-παράδοση του διακινούμενου καυσίμου.	180 πρατήρια 75 βυτιοφόρα
4	Περιοδικοί έλεγχοι μέτρων-σταθμών (ζυγιστικά όργανα για στερεά, υγρά) σε καταστήματα.	592επιχειρήσεις
5	Έλεγχοι ως προς την ορθή χρήση/λειτουργία ηλεκτρονικών συναλλαγών (POS) και έλεγχοι μη έκδοσης στοιχείων ή χρήσης πλαστών, παραποιημένων ή ανακριβών στοιχείων ή στοιχείων με εμφανείς υποτιμολογήσεις ή ανευρίσκοντα αποθέματα που δεν καλύπτονται από φορολογικά στοιχεία.	75
6	Τιμοληψίες και έκδοση εβδομαδιαίων δελτίων μέσης λιανικής τιμής τροφίμων και καυσίμων προς ενημέρωση Ν.Π.Δ.Δ. για τη διενέργεια προμηθειών.	50 δελτία
7	Έκδοση αποφάσεων θερινού και χειμερινού ωραρίου πρατηρίου υγρών καυσίμων.	1 απόφαση
8	Συμμετοχή στις Τριμελείς Επιτροπές που προβλέπονται από το άρθρο 12 του Ν. 4497/2017 και που είναι αρμόδιες για τον έλεγχο μέσω αυτοψίας των καλλιεργειών που δηλώνονται από τους παραγωγούς που δραστηριοποιούνται σε Λαϊκές Αγορές και στο Πλανόδιο Εμπόριο.	85 αυτοψίες
9	Συντονισμός και διεκπεραίωση υποθέσεων της επιτροπής λαϊκών αγορών ΠΕΑιτ/νίας.	12 συνεδριάσεις 69 αποφάσεις
10	Συντονισμός και διεκπεραίωση υποθέσεων της επιτροπής διακανονισμού εμπορικών μισθώσεων.	1
11	Επιτροπή Φιλικού Διακανονισμού	0
12	Συμμετοχή σε μικτά κλιμάκια ελέγχων (Αστυνομία- Τελωνείο- Χημική Υπηρεσία- Δ/ση Υγείας & Υγιεινής- ΔΟΥ).	23 συμμετοχές

13	Έλεγχοι για την πάταξη του παραεμπορίου	95
14	Δεσμευθέντα ή κατασχεθέντα προϊόντα (μικροαντικείμενα, εργαλεία, πιθάρια, υαλοκαθαριστήρες κλπ)	585 τεμ.
15	Έλεγχοι για πλάνο διο ή στάσιμο εμπόριο	110
16	Έλεγχοι σε επιχειρήσεις υγειονομικού ενδιαφέροντος και σε πολίτες για την τήρηση των μέτρων και την αποφυγή διασποράς του κορωνοϊού COVID 19	887

ΠΕ ΗΛΕΙΑΣ

Από το Τμήμα Εμπορίου της Δ/σης Ανάπτυξης ΠΕ Ηλείας διενεργήθηκαν έλεγχοι (από 1-1-2021 έως 31-12-2021), σε επιχειρήσεις, εμπορικά καταστήματα, καταστήματα εστίασης-αναψυχής, νυχτερινά κέντρα, πρατήρια υγρών καυσίμων κλπ. κατόπιν τακτικών (αυτεπάγγελτων) είτε από καταγγελίες (έκτακτοι) έλεγχοι της υπηρεσίας:

Αναλυτικότερα:

1	Επιτόπιοι έλεγχοι ως προς την εφαρμογή των κανόνων διακίνησης και εμπορίας προϊόντων και παροχής υπηρεσιών, την ορθή λειτουργία της αγοράς και έλεγχοι COVID-19. Καθημερινοί έλεγχοι και παρουσία στην αγορά και στις επιχειρήσεις από ένα ή δύο κλιμάκια ελεγκτών.	301
2	Δειγματοληψίες βιομηχανικών προϊόντων και ειδών βιοτικής ανάγκης για έλεγχο ενδειξεων/προδιαγραφών/ποιότητας/μετρολογικό έλεγχο. Ενδεικτικά: Οίνοι, ποτά, ζύθοι, συσκευασμένα τρόφιμα, ελαιόλαδα και λοιπά έλαια, πέλletes, μπριγκέτες, υγρά καύσιμα, λοιπά βιομηχανικά είδη. Συντονισμός και διεκπεραίωση αποστολής δειγμάτων στις αρμόδιες υπηρεσίες για χημική ανάλυση και περαιτέρω ενεργειών μας.	16 δείγματα
3	Έλεγχοι σε πρατήρια υγρών καυσίμων - βυτιοφόρα ως προς: (α) την ορθή λειτουργία των αντλιών τους και του συστήματος εισροών-εκροών καθώς και επιτόπιοι έλεγχοι πιθανής νοθείας με χρήση ειδικών αναλυτικών χημικών μεθόδων ανίχνευσης (τεστ κιτ). - Περιοδικοί έλεγχοι μέτρων-σταθμών σε αντλίες πρατηρίων υγρών καυσίμων (β) Έλεγχοι σε βυτιοφόρα διανομής πετρελαίου θέρμανσης ως προς την κανονικότητα των σωληνώσεών τους καθώς και την ορθή μεταφορά-παράδοση του διακινούμενου καυσίμου.	85 πρατήρια 10 βυτιοφόρα
4	Περιοδικοί έλεγχοι μέτρων-σταθμών (ζυγιστικά όργανα για στερεά, υγρά) σε καταστήματα.	135 επιχειρήσεις
5	Έλεγχοι ως προς την ορθή χρήση/λειτουργία ηλεκτρονικών συναλλαγών (POS) και έλεγχοι μη έκδοσης στοιχείων ή χρήσης πλαστών, παραποιημένων ή ανακριβών στοιχείων ή στοιχείων με εμφανείς υποτιμολογήσεις ή ανευρίσκοντα αποθέματα που δεν καλύπτονται από φορολογικά στοιχεία.	14
6	Τιμοληψίες και έκδοση εβδομαδιαίων δελτίων μέσης λιανικής τιμής τροφίμων και καυσίμων προς ενημέρωση Ν.Π.Δ.Δ. για τη διενέργεια προμηθειών.	32 δελτία
7	Έκδοση αποφάσεων θερινού και χειμερινού ωραρίου πρατηρίου υγρών καυσίμων.	2 αποφάσεις

8	Διαδικασίες συντονισμού λήψεως αποφάσεων σχετικά με λειτουργία καταστημάτων τις Κυριακές, επέκταση ωραρίου λειτουργίας καταστημάτων.	0
9	Συντονισμός και διεκπεραίωση υποθέσεων της επιτροπής λαϊκών αγορών ΠΕ Ηλείας.	2 συνεδριάσεις 2 αποφάσεις
10	Συντονισμός και διεκπεραίωση υποθέσεων της επιτροπής διακανονισμού εμπορικών μισθώσεων.	1
11	Επιτροπή Φιλικού Διακανονισμού	0
12	α. Διαβίβαση στοιχείων/δεδομένων Αωνύμων Εταιριών Α.Ε. στο Γενικό Εμπορικό Μητρώο (Γ.Ε.ΜΗ), έπειτα από έγγραφο αίτημα ανάκλησης δεδομένων Α.Ε. από το μητρώο του Τμήματος Εμπορίου της Δ/σης Ανάπτυξης ΠΕ Ηλείας β. Παροχή στοιχείων Α.Ε σε φορείς του Δημοσίου (Δ.Ο.Υ, Πρωτοδικείο) Ν.Π.Ι.Δ και τράπεζες.	20 υποθέσεις

Δ.ΤΜΗΜΑΤΑ ΠΑΙΔΕΙΑΣ

ΠΕ ΑΧΑΪΑΣ

Δηλώθηκαν στην ηλεκτρονική εφαρμογή 5.954 μαθητές/τριες τον Ιανουάριο και 1176 τον Σεπτέμβριο, ενώ εκτός συστήματος δηλώθηκαν περίπου 250 μαθητές/τριες ολόκληρη την χρονιά.

Για την μεταφορά των παραπάνω μαθητών/τριών κατά το σχολικό έτος 2021-22, προκηρύχθηκαν κατά τη διάρκεια του έτους 2021 οι εξής διαγωνιστικές διαδικασίες:

- 1) Η 6η πρόσκληση συνολικού προϋπολογισμού 8.781.490,68 € που σχεδιάστηκε σύμφωνα με αιτήσεις που είχαν κατατεθεί στην Υπηρεσία μας τον Ιανουάριο 2021 και αφορούσε μεταφορά μαθητών/τριών σχολικού έτους 2021-2022.
- 2) Επιπλέον δόθηκε παράταση σε 705 δρομολόγια μεταφοράς μαθητών/τριών σχολικού έτους 2021-2022, συνολικού κόστους 2.748.428,55 €.
- 3) Διαπραγμάτευση σύμφωνα με το αρ.32 του 4412/2016 συνολικού προϋπολογισμού 5.429.988,75€.
- 4) Η 7^η Πρόσκληση συνολικού προϋπολογισμού 575.985,02 € που σχεδιάστηκε σύμφωνα με επείγοντα αιτήματα ειδικών σχολείων (εκτός συστήματος) και αφορούσε μεταφορά μαθητών/τριών σχολικού έτους 2021-2022.
- 5) Η 8^η Πρόσκληση συνολικού προϋπολογισμού 541.171,61 € που σχεδιάστηκε σύμφωνα με αιτήσεις που είχαν κατατεθεί στην Υπηρεσία μας τον Σεπτέμβριο 2021 και αφορούσε μεταφορά μαθητών/τριών σχολικού έτους 2021-2022.

Επίσης, μεταφέρθηκαν περίπου 1500 μαθητές/τριες με την αστική και υπεραστική συγκοινωνία με χρήση ειδικών μαθητικών δελτίων συνολικού κόστους 64.264,70 € για το Α' Εξάμηνο 2021 ενώ χορηγήθηκε και επιδότηση σε γονείς που μετέφεραν οι ίδιοι τα παιδιά τους ύψους 15.000,00 € περίπου.

Τέλος, έχουν διαβιβασθεί στη Δ/ση Οικονομικού όλα τα τιμολόγια που είχαν κατατεθεί στην Υπηρεσία μας και αφορούσαν δαπάνες μεταφοράς μαθητών/τριών σχολικού έτους 2020-2021.

ΠΕ ΑΙΤ/ΝΙΑΣ

Το εν λόγω τμήμα της Διεύθυνση Ανάπτυξης Αιτωλοακαρνανίας ΠΔΕ επεξεργάστηκε, ομαδοποίησε 5.000 αιτήματα από όλες τις σχολικές μονάδες του Νομού Αιτωλοακαρνανίας για μεταφορά μαθητών. Προχώρησε σε συνεργασία με το Τμήμα Προμηθειών της Διεύθυνσης Διοικητικού-Οικονομικού Πε. Αιτωλοακαρνανίας στη δημοπράτηση του έργου της μεταφοράς ηλεκτρονικού Διεθνούς Διαγωνισμού, συνολικού προϋπολογισμού 6.354.000 €. Ο διαγωνισμός βρίσκεται σε εξέλιξη. Τον Σεπτέμβριο του 2021 το έργο της μεταφοράς μαθητών εκτελείται τόσο με παράταση περσινών συμβάσεων όσο και με αναδόχους που προέκυψαν κατόπιν διαπραγμάτευσης σύμφωνα με την ισχύουσα νομοθεσία.. Παράλληλα σχεδίασε και προώθησε για διαγωνιστική διαδικασία τα νέα αιτήματα που προέκυψαν μετά το Σεπτέμβριο του 2021 συνολικού προϋπολογισμού περίπου 385.000 €.

Προώθησε για εκκαθάριση στην αρμόδια διεύθυνση Οικονομικού Δημοσιονομικού ελέγχου δαπάνες μεταφοράς μαθητών (τιμολόγια) β' εξαμήνου 2021.

ΠΕ ΗΛΕΙΑΣ

Ο απολογισμός του Τμήματος αφορά το σύνολο του έτους.

Αριθμός Ηλεκτρονικών Αιτήσεων	4273
Αριθμός Αιτήσεων Εκτός Συστήματος	937

Σε συνέχεια των ηλεκτρονικών αιτήσεων αλλά και των αιτήσεων εκτός συστήματος που υποβλήθηκαν στην Υπηρεσία μας από τις σχολικές μονάδες τον Ιανουάριο 2021 για μεταφορά μαθητών/τριών σχολικού έτους 2021-2022, το τμήμα Παιδείας προχώρησε στο σχεδιασμό των σχετικών δρομολογίων μέσω της εφαρμογής studenttransport και έστειλε τους τελικούς πίνακες στο Τμήμα Προμηθειών προκειμένου να προκηρυχθούν σε διαγωνιστική διαδικασία συνολικού κόστους **4.568.845,67 €**. Μέχρι την ολοκλήρωση του διαγωνισμού προχώρησε σε παρατάσεις δρομολογίων ύψους 1905.286,54 και σε διαδικασία διαπραγμάτευσης 1.688.655,18 €. Ακολούθησαν και 3 νέες διαδικασίες ύψους 425369,70 για την κάλυψη νέων αναγκών.

Αριθμός Μαθητών/τριών που μεταφέρθηκαν με μισθωμένα μέσα	3700
Αριθμός Μαθητών/τριών που μεταφέρθηκαν με ΕΜΔ	1510
Αριθμός Δικαιούχων Γονικού Επιδόματος	110
Αριθμός Διαγνωστικών Διαδικασιών που υλοποιήθηκαν	5

Παράλληλα με τον σχεδιασμό των δρομολογίων για το σχολικό έτος 2021-2022, το Τμήμα Παιδείας παρακολούθησε την υλοποίηση όλων των διαγωνιστικών διαδικασιών που ήταν σε εξέλιξη και αφορούσαν τη μεταφορά μαθητών/τριών σχολικού έτους 2020-2021. Έπαιξε ρόλο

συντονιστικό μεταξύ των σχολικών μονάδων και των μεταφορέων και φρόντισε κατά το δυνατό για την ομαλή και έγκαιρη εκτέλεση των δρομολογίων.

Διεκπεραίωση πληρωμής για κόστος μεταφοράς μαθητών/τριών Σεπτεμβρίου Δεκεμβρίου	834.849,56 €
Διεκπεραίωση πληρωμής για κόστος μεταφοράς μαθητών/τριών Ιανουάριος Μάρτιος 2021	768.061,59 €
Διεκπεραίωση πληρωμής για κόστος μεταφοράς μαθητών/τριών Απρίλιος Ιούνιος 2021	567.697,71
Διεκπεραίωση πληρωμής για κόστος μεταφοράς μαθητών/τριών Σεπτεμβρίου Δεκεμβρίου 2021	810.050,00

Τέλος, το Τμήμα Παιδείας το 2021, μετά από συλλογή και έλεγχο των σχετικών στοιχείων, κατάρτιση πινάκων και έκδοση αποφάσεων, ολοκλήρωσε την αποστολή στη Δ/νση Οικονομικού Δημοσιονομικού Ελέγχου των δικαιολογητικών για εκκαθάριση της δαπάνης μεταφοράς μαθητών/τριών όπως αναφέρονται στον παραπάνω πίνακα.

Ε. ΤΜΗΜΑΤΑ ΤΟΥΡΙΣΜΟΥ ΑΘΛΗΤΙΣΜΟΥ ΠΟΛΙΤΙΣΜΟΥ ΚΑΙ ΑΠΑΣΧΟΛΗΣΗΣ ΠΕ ΑΧΑΪΑΣ

1	Θεώρηση Βιβλίων Αθλητικών Σωματείων	420
2	Αποδεικτικά κατάθεσης απολογισμού προϋπολογισμού αθλητικών σωματείων	490
3	Ετήσια κατάθεση διοικητικών οικονομικών στοιχείων εποπτείας αθλητικού σωματείου και εκ νέου θεώρηση των βιβλίων.	170
5	Ίδρυση Αθλητικών Σωματείων	25
6	Άδεια ίδρυσης νέων αθλητικών σχολών και ιδιωτικών γυμναστηρίων.	15
7	Θεώρηση μπλοκ πολιτιστικών σωματείων	18
8	Άδειες τέλεσης αγώνων	170
9	Άδειες εργασίας παράτυπα διαμενόντων πολιτών τρίτων χωρών απασχολουμένων στην αγροτική οικονομία.	520
10	Ίδρυση ειδικής επιτροπής πιστοποίησης και ελέγχου ιδιωτικών γυμναστηρίων ή ιδιωτικών σχολών εκμάθησης αθλημάτων.	6 ΜΕΛΗ
11	Διεκπεραίωση αιτήσεων συναδέλφων που αφορούσαν την έκκριση συμμετοχής των παιδιών τους στο πρόγραμμα κατασκηνώσεων της ΠΔΕ	52

ΠΕ ΑΙΤ/ΝΙΑΣ

1	Έκδοση αδειών γυμναστηρίων	11
2	Έγκριση αδειών τέλεσης/διεξαγωγής αγώνων (αθλητικών συναντήσεων)	79

3	Χορήγηση άδειας λειτουργίας αθλητικής εγκατάστασης	1
4	Συνδιοργανώσεις αθλητικών και πολιτιστικών εκδηλώσεων	34
5	Διοργανώσεις της Περιφέρειας Δυτικής Ελλάδας	11
6	Διαδράσεις που έλαβαν μέρος στο κτίριο Χρυσόγελου της ΠΕ Αιτ/νίας.	20
7	Σύσταση νέων αθλητικών πολιτιστικών συλλόγων	20
8	Θεώρηση βιβλίων αθλητικών συλλόγων	266
9	Θεώρηση μπλόκ πολιτιστικών συλλόγων	76
10	Χορήγηση βεβαίωσης αθλητικής αναγνώρισης σε συλλόγους για Γ.Γ.Α.	339
11	Έλεγχος και θεώρηση απολογισμών έτους 2019 και προϋπολογισμών έτους 2020	375
12	Χορηγήθηκαν αδειών εργασίας σε αλλοδαπούς (διαδικασία μετάκλησης)	125

Επιπρόσθετα το Τμήμα:

α) ασχολήθηκε με το να τεθεί σε πλήρη λειτουργία το κτίριο Χρυσόγελου (ιδιοκτησίας της ΠΔΕ) ως πολιτιστικό κέντρο της έδρας του Νομού στο οποίο και θα στεγάζεται το τμήμα πολιτισμού.

β) προέβη στην σύνταξη του σχεδίου δράσης Πολιτιστικών & Αθλητικών Εκδηλώσεων της Περιφέρειας Δυτικής Ελλάδας για το έτος 2021 και αποστολή για έγκριση από το Περιφερειακό Συμβούλιο.

γ) ήρθε σε επαφή και συνεργασία με τα μουσικά σύνολα της ΕΡΤ (ορχήστρες-χορωδίες) καθώς και με το Ίδρυμα Μιχάλης Κακογιάννης για την διενέργεια δράσεων ετήσιων βιωματικών εργαστηρίων μουσικής και τέχνης

δ) δημιουργήθηκε ομάδα έργου για το σχέδιο προμηθειών του CREATIVE HUBS INTERREG ΕΛΛΑΔΑ-ΙΤΑΛΙΑ

ΠΕ ΗΛΕΙΑΣ

1	Θεώρηση Βιβλίων Αθλητικών Σωματείων	5
2	Αποδεικτικά κατάθεσης απολογισμού προϋπολογισμού αθλητικών σωματείων	85
3	Ετήσια κατάθεση διοικητικών οικονομικών στοιχείων εποπτείας αθλητικού σωματείου και εκ νέου θεώρηση των βιβλίων.	85
4	Χορήγηση Βεβαίωσης	75
5	Ίδρυση Αθλητικών Σωματείων	5
6	Θεώρηση μπλοκ πολιτιστικών σωματείων	20
7	Άδειες τέλεσης αγώνων	7

8	Άδειες εργασίας παράτυπα διαμενόντων πολιτών τρίτων χωρών απασχολουμένων στην αγροτική οικονομία.	445
9	Συγκρότηση Επιτροπών του Ι.Κ.Α.	13
10	Πολιτιστικές Εκδηλώσεις	48
11	Αθλητικές Εκδηλώσεις	13
12	Επαϊκά Έργα	7

7. Αυτοτελής Διεύθυνση Πολιτικής Προστασίας

Περιεχόμενα

Αυτοτελής Διεύθυνση Πολιτικής Προστασίας	474
Γενική Εικόνα για το 2021	475
Αναλυτικά Στοιχεία ανά Τμήμα	484
ΤΜΗΜΑ ΠΟΛΙΤΙΚΗΣ ΠΡΟΣΤΑΣΙΑΣ ΠΕ ΑΧΑΪΑΣ	484
Γενική Εικόνα για το 2021	484
Φυσικές καταστροφές	484
Έντονα καιρικά φαινόμενα	486
Κύριες Προτεραιότητες για το 2022	487
ΤΜΗΜΑ ΠΟΛΙΤΙΚΗΣ ΠΡΟΣΤΑΣΙΑΣ ΠΕ ΑΙΤΩΛΟΑΚΑΡΝΑΝΙΑΣ	487
Φυσικές καταστροφές	487
Έντονα καιρικά φαινόμενα	488
Λοιπές Καταστροφές	489
Κύριες Προτεραιότητες για το 2022	489
ΤΜΗΜΑ ΠΟΛΙΤΙΚΗΣ ΠΡΟΣΤΑΣΙΑΣ ΠΕ ΗΛΕΙΑΣ	490
Γενική εικόνα για το 2021	490
Φυσικές καταστροφές	490
Έντονα καιρικά φαινόμενα	492
Λοιπές καταστροφές	492
Κύριες Προτεραιότητες για το 2022	492

Αυτοτελής Διεύθυνση Πολιτικής Προστασίας

Γενική Εικόνα για το 2021

Η Διεύθυνση Πολιτικής Προστασίας αποτελεί αυτοτελή διεύθυνση στην ιεραρχική δομή της Περιφέρειας Δυτικής Ελλάδας και αποτελείται από τα παρακάτω τμήματα:

- Τμήμα Πολιτικής Προστασίας ΠΕ Αιτωλοακαρνανίας
- Τμήμα Πολιτικής Προστασίας ΠΕ Αχαΐας
- Τμήμα Πολιτικής Προστασίας ΠΕ Ηλείας
- Γραφείο Ιχνηλάτησης COVID-19
- Γραφείο Γραμματειακής Υποστήριξης

Η χρονιά που πέρασε σημαδεύτηκε από την μεγάλη πυρκαγιά που έκαψε σημαντικό μέρος της Αρχαίας Ολυμπίας και αναβίωσε τον εφιάλτη του 2007 αλλά και από τις έντονες πλημμύρες σε επάλληλα κύματα από το τέλος Νοεμβρίου έως και το 1^ο δεκαήμερο του Δεκεμβρίου. Το 2ο εξάμηνο του 2021 θα μείνει επομένως στην μνήμη μας με αυτό το δυσάρεστο στίγμα. Για την αντιμετώπιση τέτοιων έκτακτων συνθηκών και κρίσεων καταστρώθηκε σε συνεργασία με τις υπηρεσίες και την καθοδήγηση της πολιτικής ηγεσίας ένα ολοκληρωμένο πλαίσιο διαχείρισης κινδύνων και κρίσεων.

Με κεντρική στρατηγική τον προληπτικό σχεδιασμό και τη συνεχή ετοιμότητα, 24 ώρες την ημέρα - 365 ημέρες τον χρόνο, η Πολιτική Προστασία της Περιφέρειας Δυτικής Ελλάδας στάθηκε στην πρώτη γραμμή της μάχης με τα ακραία, καιρικά φαινόμενα που έπληξαν τη Δυτική Ελλάδα, όπως και πολλές ακόμη περιοχές της χώρας.

Σε μία περιοχή ιδιαιτέρως ευάλωτη, καθώς για χρόνια οι υποδομές της είχαν εγκαταλειφθεί, αναλάβαμε από την πρώτη μέρα να διορθώσουμε παραλείψεις και λάθη του παρελθόντος.

Με πρωταρχικό στόχο την προστασία της ανθρώπινης ζωής, την περιουσία των πολιτών και τον φυσικό πλούτο, μέσα στο 2021 πραγματοποιήθηκε μία σειρά σημαντικών προληπτικών έργων και ενεργειών απέναντι σε κάθε φυσικό φαινόμενο.

Τόσο οι καταστροφικές πυρκαγιές του Αυγούστου 2021 όσο και οι πλημμύρες Νοεμβρίου και Δεκεμβρίου 2021 ανέδειξαν την αναγκαιότητα ύπαρξης και εφαρμογής ενός ολοκληρωμένου πλάνου διαχείρισης κρίσεων (πέρα από τα γνωστά και εκ νόμου καθιερωμένα σχέδια διαχείρισης την ώρα της κρίσης).

Η Πολιτική Προστασία απαιτεί καλό συντονισμό και άμεση παρέμβαση. Αναλυτικά:

- Υπεβλήθησαν εισηγήσεις στη ΓΓΠΠ για κήρυξη περιοχών σε έκτακτη ανάγκη Πολιτικής Προστασίας που είχαν πληγεί από καταστροφικά φαινόμενα προκειμένου να διευκολυνθεί το έργο της αποκατάστασης.
- Πρέπει να σημειωθεί ότι η Πολιτική Προστασία είναι σε ετοιμότητα όλο το 24ωρο καθ' όλη τη διάρκεια του έτους αποβλέποντας στην προστασία της ζωής, της περιουσίας των πολιτών και του φυσικού περιβάλλοντος.
- Οφείλει να τονιστεί ότι κατά τη διάρκεια των πυρκαγιών του Αυγούστου 2021, υπήρξε πλήρης κινητοποίηση του δυναμικού της Περιφέρειας Δυτικής Ελλάδας, διάθεση κάθε μηχανήματος που ζητήθηκε από τις αρμόδιες πυροσβεστικές αρχές για καθαρισμούς, διανοίξεις δρόμων, δημιουργία αντιπυρικών ζωνών και άλλες παρεμβάσεις.
- Αμέσως μετά τις πυρκαγιές, η Περιφέρεια ανέλαβε πρωτοβουλίες προκειμένου να προωθηθούν σε εφαρμογή του θεσμικού πλαισίου για την υλοποίηση έργων σε καθεστώς έκτακτων αναγκών, τα αναγκαία αντιδιαβρωτικά και αντιπλημμυρικά έργα, επισημαίνοντας το πολύ σημαντικό ζήτημα έργων στα ορεινά τμήματα ποταμών και χειμάρρων, η αρμοδιότητα του οποίου ανήκει στα δασαρχεία και στην Αποκεντρωμένη Διοίκηση.
- Γενικά οι ενέργειες της Περιφέρειας Δυτικής Ελλάδας κατά τη διάρκεια και μετά τις πυρκαγιές του Αυγούστου ήταν:
 - α) **Άμεσες**, μέσω της Πολιτικής Προστασίας, με εκτεταμένους καθαρισμούς ποταμών, ρεμάτων και άλλων επικίνδυνων σημείων, ιδιαίτερα στις επικίνδυνες λεκάνες απορροής των καμένων εκτάσεων.

Ειδικότερα, **στην Π.Ε. Αχαΐας** έχουν πραγματοποιηθεί καθαρισμοί στα εξής σημεία:

Σε υδατορέματα της περιοχής Ζήρια Αιγιάλειας.

Τμηματικά στο χείμαρρο Διακονιάρη.

Κατά μήκος του Επαρχιακού Οδικού Δικτύου Δροσιάς – Τριταίας με αφετηρία από τη Δροσιά, εντός της λεκάνης απορροής των υδατορεμάτων της περιοχής.

Στον ποταμό Γλαύκο εντός της οικιστικής ζώνης.

Στον ποταμό Μείλιχο εντός της οικιστικής ζώνης.

Σε ρέματα στην Καρυά περιοχή Σουλίου.

Στο ρέμα Ελεκίστρα.

Στο ρέμα Άκολης.
Στον ποταμό Φοίνικα.
Στον ποταμό Χάραδρο
Στα ρέματα Αγίου Βασιλείου και Αραχωβίτικων.
Στην **Π.Ε. Ηλείας** έχουν πραγματοποιηθεί καθαρισμοί στα εξής σημεία:
Κλαδέος Ποταμός
Μουριάς
Κάμενας
Λούβρου
Ρέμα Κυθιραίαςανάντι Αστυνομίας Πελοπίου
Ρέμα Λιναριάανάντι Ε.Ο.
Ρέμα Πεύκες και κατάντη έως Ε.Ο. Πύργου – Τριπόλεως
Ρέμα Αργιά – ΒάρκοΚαυκωνία
Ρέμα ΒάρκουΚαυκωνία
Ρέμα εντός οικισμού Καυκωνίας
Ρέμα Κιθύριος Πουρνάρι
Ρέμα Μπασούλα- Βοριάς Καυκωνίας
Ρέμα Νεκροταφείου Πουρνάρι
Ρέμα Φακίστρες Πουρνάρι
Ρέμα Χτύρη προς Βάρικα Αρχαία Πίσσα
Ρέμα Χτύρη προς Λάκκες Αρχαία Πίσσα
Ρέμα Κουρτίκια Αρχαία Πίσσα
Λιναριάανάντι Ε.Ο.
Ζήση Λιναριάς
Μαγκλάρα Λιναριάς
Γουβός Μουριάς
Παρθενιάς Μουριάς
ΑραπινιάτηςΛιναριάς
Ρέμα ΔεντρούλιαΠλατανάκια 2 Πλάτανος
Ρέμα Δεντρούλια – Βάρκος Πλάτανος
Ρέμα ΔεντρούλιαΠλατανάκια Πλάτανος
Ρέμα ΚακαβόςΠιλαλίστρα Πλάτανος
Ρέμα Κουκουναριά Πλάτανος
Ρέμα Παπαδημητρίου Πλάτανος

Ρέμα Πλατανάκια 1 Πλάτανος

Ρέμα Σπηλιά Βαχλιωτέικα Πλάτανος

Αποστραγγιστική τάφρος 3Τ4 από Στρέφι προς Τσίγκλα

και σε άλλα υδατορέματα – κρίσιμα τμήματα αυτών που διέρχονται κοντά σε οικιστικές περιοχές, περιοχές αγροτικών εκμεταλλεύσεων και γενικά περιοχές με αναπτυγμένες ανθρωπογενείς δραστηριότητες.



Καθαρισμοί ρεμάτων στην Π.Ε. Αχαΐας



Καθαρισμοί ρεμάτων στην Π.Ε. Αχαΐας (Ζήρια)



Καθαρισμοί ρεμάτων στην Π.Ε. Αχαΐας (Αβυθος Αιγίου)

β) **Βραχυπρόθεσμες**, μέσω εγκατεστημένων και εκτελούμενων εργολαβιών σύμφωνα με το θεσμικό πλαίσιο δημοσίων συμβάσεων και με ειδικές εντολές κατεπειγουσών εργασιώνως ακολούθως:

- ο Κατόπιν της θετικής γνωμοδότησης του Τεχνικού Συμβουλίου Δημοσίων Έργων ΠΔΕ (παρ.4 του 24ου Πρακτικού του Τεχνικού Συμβουλίου Δημοσίων Έργων ΠΔΕ της συνεδρίασης στις 06/10/2021), πρόκειται να συζητηθεί στην 59η τακτική συνεδρίαση της Οικονομικής Επιτροπής ΠΔΕ στις 12 Οκτωβρίου 2021, το 31ο θέμα : «Έγκριση 2ου Α.Π.Ε., 1ο Π.Κ.Τ.Μ.Ν.Ε. & της 1ης Συμπληρωματικής Σύμβασης Εργασιών (Σ.Σ.Ε.) του υποέργου: «ΕΡΓΑΣΙΕΣ ΣΥΝΤΗΡΗΣΗΣ – ΑΠΟΚΑΤΑΣΤΑΣΗΣ ΑΝΤΙΠΛΗΜΜΥΡΙΚΩΝ ΕΡΓΩΝ ΠΟΤΑΜΟΥ ΑΛΦΕΙΟΥ ΕΤΟΥΣ 2017-2018»» με το οποίο εισηγείται ο Αντιπεριφερειάρχης Υποδομών & Έργων ΠΔΕ τη σύναψη Συμπληρωματικής Σύμβασης Εργασιών (με ποσοστό υπέρβασης 49,48%) προκειμένου να

- καλυφθούν οι ανάγκες εκτέλεσης εργασιών απαραίτητων για τη λειτουργική ολοκλήρωση του έργου και την ανάσχεση συνθηκών επικινδυνότητας πλημμύρας λόγω των πυρκαγιών του τρέχοντος έτους στην περιοχή του ποταμού Αλφειού στην Π.Ε. Ηλείας.
- Η Διεύθυνση Τεχνικών Έργων ΠΕ Αιτωλοακαρνανίας στο πλαίσιο των αρμοδιοτήτων της, έχει δημοπρατήσει και αναθέσει το έργο 'ΚΑΘΑΡΙΣΜΟΣ ΒΛΑΣΤΗΣΗΣ, ΑΡΣΗ ΦΕΡΤΩΝ ΥΛΙΚΩΝ & ΣΥΝΤΗΡΗΣΗ ΥΦΙΣΤΑΜΕΝΩΝ ΕΡΓΩΝ ΣΕ ΠΟΤΑΜΟΥΣ ΚΑΙ ΧΕΙΜΑΡΡΟΥΣ ΑΙΤΩΛΟΑΚΑΡΝΑΝΙΑΣ ΕΤΟΥΣ 2019-2020', π/υ 7.000.000,00 2016ΕΠ50100003, του οποίου οι εργασίες έχουν ήδη ξεκινήσει. Μεταξύ των σημείων παρέμβασης και καθαρισμών είναι και μεγάλα τμήματα του ποταμού Ινάχου. Επιπροσθέτως σας αναφέρουμε, ότι Στο πλαίσιο του προγράμματος LIFE-IP AdaptInGR η υπηρεσία μας έχει εντάξει έργο για την οριοθέτηση του κατάντι τμήματος Ινάχου.
 - Η Διεύθυνση Τεχνικών Έργων Π.Ε. Αιτωλοακαρνανίας έχει προχωρήσει στην καταγραφή των ζημιών και σύνταξη αυτοψιών στο Επαρχιακό οδικό δίκτυο και στα ρέματα και αντιπλημμυρικά έργα αρμοδιότητάς της. Έχει ήδη εισηγηθεί την ένταξη στη ΣΑΕΠ 801 έργου με τίτλο: «ΑΠΟΚΑΤΑΣΤΑΣΗ ΖΗΜΙΩΝ ΥΦΙΣΤΑΜΕΝΩΝ ΑΝΤΙΠΛΗΜΜΥΡΙΚΩΝ ΕΡΓΩΝ – ΚΑΘΑΡΙΣΜΟΣ & ΔΙΑΝΟΙΞΗ ΤΑΦΡΟΥ ΚΑΙ ΑΠΟΚΑΤΑΣΤΑΣΗ ΒΛΑΒΩΝ ΑΝΑΧΩΜΑΤΩΝ ΣΤΟΝ ΤΟΕΒ ΛΕΣΙΝΙΟΥ ΤΗΣ Π.Ε. ΑΙΤΩΛΟΑΚΑΡΝΑΝΙΑΣ ΑΠΟ ΘΕΟΜΗΝΙΑ 15 & 16 ΟΚΤΩΒΡΙΟΥ 2021», με π/υ 6.760.000,00€. Συντάσσει προϋπολογισμούς και τεχνικά δελτία έργων για: ΑΠΟΚΑΤΑΣΤΑΣΕΙΣ ΒΛΑΒΩΝ ΕΠΑΡΧΙΑΚΟΥ ΟΔΙΚΟΥ ΔΙΚΤΟΥ ΚΑΙ ΑΠΟΚΑΤΑΣΤΑΣΕΙΣ ΒΛΑΒΩΝ ΑΝΤΙΠΛΗΜΜΥΡΙΚΩΝ ΚΑΙ ΑΠΟΣΤΡΑΓΓΙΣΤΙΚΩΝ από την Θεομηνία «Μπάλλος» της 15 και 16 Οκτωβρίου 2021 στην Π.Ε. Αιτ/νίας για τα οποία έγινε άμεσα υποβολή προς χρηματοδότηση
 - Στο πλαίσιο δράσεων στον τομέα αντιπλημμυρικής προστασίας, η ΔΤΕ/ ΠΕ Ηλείας έχει σε εξέλιξη δύο (2) εργολαβίες καθαρισμού-συντήρησης υδατορεμάτων και αποκατάστασης υφιστάμενων αντιπλημμυρικών έργων σε αυτά, οι οποίες αφορούν στο σύνολο των υδατορεμάτων της ΠΕ Ηλείας (κύριων και δευτερευόντων) των οποίων η αρμοδιότητα καθαρισμού τους περιήλθε στην Περιφέρεια Δυτικής Ελλάδας με τη δημοσίευση του Ν4555/2018-ΦΕΚ Α'133/19.07.2018, Ν4555/2018, ενώ προηγουμένως ασκούνταν από τους οικείους Δήμους. Τα αντίστοιχα ανατεθειμένα δημόσια έργα χρηματοδοτούνται από τη ΣΑΕΠ 501 του Προγράμματος Δημοσίων Επενδύσεων, με ενάρθρο 2016ΕΠ50100002, και είναι τα εξής:
 - Έργο με τίτλο «Καθαρισμός – συντήρηση και αποκατάσταση υφιστάμενων αντιπλημμυρικών έργων σε ποταμούς και χειμάρρους Ν. Ηλείας», Υπόεργο: «Καθαρισμός βλάστησης, άρση φερτών υλικών, συντήρηση και αποκατάσταση υφισταμένων αντιπλημμυρικών έργων σε ποταμούς και

- χειμάρρους Ν. Ηλείας έτους 2019-2020 προϋπολογισμού: 4.000.000,00 € με το Φ.Π.Α. Αναδόχου: «ΑΕΤΕΘ Α.Ε» με ποσοστό υλοποίησης σχεδόν 100%
- ο Έργο με τίτλο «Καθαρισμός- συντήρηση και αποκατάσταση υφιστάμενων αντιπλημμυρικών έργων σε ποταμούς και χείμαρρους Ν. Ηλείας», Υποέργο : «Συντήρηση - αποκατάσταση υφιστάμενων αντιπλημμυρικών έργων, καθαρισμός βλάστησης και φερτών υλικών σε δευτερεύοντα υδατορέματα και κλάδους αυτών ΠΕ Ηλείας έτους 2019-2020», προϋπολογισμού: 5.000.000,00€ με το ΦΠΑ. Αναδόχου: «ΔΟΞΑ ΑΒΕΤΕ» με ποσοστό υλοποίησης 95%
 - ο Και τα δύο προαναφερόμενα έργα εκτελούνται με ταχύτατους ρυθμούς και με πολλαπλά μέτωπα εργασίας εξελισσόμενα ταυτοχρόνως, με αποτέλεσμα να έχει επιτευχθεί η επαρκής συντήρηση της κοίτης των υδατορεμάτων αρμοδιότητας της Π.Δ.Ε σε ολόκληρη τη χωρική έκταση της Π.Ε Ηλείας, συμπεριλαμβανομένων των υδατορεμάτων που διαρρέουν τις αναφερόμενες στη σχετική Κοινοβουλευτική Ερώτηση περιοχές και εμπίπτουν στην αρμοδιότητα της Π.Δ.Ε, τα οποία λειτούργησαν επαρκώς κατά τις βροχοπτώσεις των τελευταίων ημερών, εξυπηρετώντας αποτελεσματικά την, διαμέσου αυτών, απορροή της μεγάλης ποσότητας ομβρίων που δέχθηκαν.
 - ο Αμέσως μετά τις καταστροφικές πυρκαγιές του Αυγούστου 2021, εκκίνησε άμεσα η διαδικασία για την έγκριση Συμπληρωματικών Συμβάσεων και για τα δύο (2) προαναφερθέντα έργα, για ποσά 789.248,72€ και 831.552,84€ αντίστοιχα και ήδη έχει εκδοθεί η σύμφωνη γνωμοδότηση του Τεχνικού Συμβουλίου Δημοσίων Έργων Π.Ε. Ηλείας και, στην 59η Τακτική Συνεδρίαση της Οικονομικής Επιτροπής της 12ης Οκτωβρίου 2021 συζητείται ως 1ο θέμα η «Έγκριση πρότασης τροποποίησης του τεχνικού δελτίου του έργου: «ΚΑΘΑΡΙΣΜΟΣ, ΣΥΝΤΗΡΗΣΗ ΚΑΙ ΑΠΟΚΑΤΑΣΤΑΣΗ ΥΦΙΣΤΑΜΕΝΩΝ ΑΝΤΙΠΛΗΜΜΥΡΙΚΩΝ ΕΡΓΩΝ ΠΟΤΑΜΟΥΣ ΚΑΙ ΧΕΙΜΑΡΡΟΥΣ Ν. ΗΛΕΙΑΣ», προϋπολογισμός: 3.982.083,64€ με Φ.Π.Α.), χρηματοδότηση: ΣΑΕΠ 501 του Εθνικού Σκέλους του Προγράμματος Δημοσίων Επενδύσεων της Περιφέρειας Δυτικής Ελλάδας έτους 2016ΕΠ50100002, με αύξηση του εγκεκριμένου προϋπολογισμού. Κατόπιν της λήψης της απόφασης θα υποβληθεί αίτημα προς το Υπουργείο Οικονομίας και Ανάπτυξης για την αύξηση του Προϋπολογισμού του έργου και την έγκριση των Συμπληρωματικών Συμβάσεων.
 - ο Με το υπ. αρ.πρωτ. ΠΔΕ/ΔΑΠ/233909/2711/23-08-2021 έγγραφο του Περιφερειάρχη Δυτικής Ελλάδας προς το Γραφείο Υπουργού Εσωτερικών με θέμα την ένταξη έργου με τίτλο: «Επείγουσες εργασίες συντήρησης – αποκατάστασης έργων αντιπλημμυρικής προστασίας ποταμού Αλφειού, αποτροπής βλαβών και επικινδυνότητας εξαιτίας των πυρκαγιών του Αυγούστου 2021», αρχικού προϋπολογισμού 20.000.000,00€ (με Φ.Π.Α.), Κ.Ε. 2003ΣΕ05500005, ζητήθηκε η ένταξη νέου έργου στο «Πρόγραμμα

πρόληψης και αντιμετώπισης ζημιών και καταστροφών που προκαλούνται από θεομηνίες στους Ο.Τ.Α. Α΄ και Β΄ βαθμού της Χώρας» ΣΕ055, με στόχο τη συμβασιοποίησή του εντός του έτους 2021, ακολουθώντας τη διαδικασία του άρθρου 32 παρ.2γ του Ν.4412/2016, ώστε να εξασφαλισθεί έναντι πλημμυρικού κινδύνου ο Αρχαιολογικός χώρος της Αρχαίας Ολυμπίας.

- ο Στις 08/10/2021 κατόπιν συνεργασίας της Περιφέρειας Δυτικής Ελλάδας με το Δασαρχείο Πύργου, εστάλη στο Υπουργείο Περιβάλλοντος σχέδιο Προγραμματικής Σύμβασης για τα αντιπλημμυρικά έργα ορεινής υδρονομίας (αρμοδιότητας Δασαρχείου), τα οποία η Περιφέρεια Δυτικής Ελλάδας ωριμάζει και αφού εξασφαλιστεί η χρηματοδότηση θα προχωρήσει η υλοποίησή τους.

γ) **Μέσο-μακροπρόθεσμες**, με τη σύμπραξη της Περιφέρειας με την ερευνητική κοινότητα του Πανεπιστημίου και θεσμικούς φορείς (ΤΕΕ, ΓΕΩΤΕΕ κλπ) λόγω της ανάγκης ενός νέου σχεδιασμού για την αντιμετώπιση των προβλημάτων που προκύπτουν από την κλιματική αλλαγή.

Περαιτέρω, για την διαχείριση των συνεπειών της αλλά κυρίως για την πρόληψη ενδεχόμενων πλημμυρικών φαινομένων δρομολογήθηκαν προτάθηκαν και εγκρίθηκαν τα παρακάτω:

- **Αντιμετώπιση προβλημάτων από τον Αλφειό Ποταμό:** Στάλθηκε αίτημα της ΠΔΕ για χρηματοδότηση προληπτικών ενεργειών μέσω της ΣΑΕ 055 με τίτλο «**Επείγουσες εργασίες συντήρησης – αποκατάστασης έργων αντιπλημμυρικής προστασίας ποταμού Αλφειού, αποτροπής βλαβών και επικινδυνότητας εξαιτίας των πυρκαγιών του Αυγούστου 2021**» με προϋπολογισμό 10,000,000€ συμπεριλαμβανομένου ΦΠΑ και λοιπών επιβαρύνσεων.. Στις 9-11-2021 με σχετική πράξη του Υπουργού Εσωτερικών (ΑΠ 81961/9-11-2021, ΑΔΑ 6Σ6Ρ46ΜΤΛ6-ΘΣΦ) εντάχθηκε στην ΣΑΕ 055 το έργο αυτό με προϋπολογισμό 10 εκ ευρώ. Ήδη έχει εγκριθεί από την ΟΕ της ΠΔΕ η διαδικασία δημοπράτησης και αναμένεται η έναρξη της διαγωνιστικής διαδικασίας άμεσα.
- **Μελέτη και εκτέλεση δημόσιων έργων αντιπλημμυρικών προστασίας σε ποταμούς και ρέματα ορεινής υδρονομίας και σε δασικές εκτάσεις.** με σχετική πράξη του Υπουργού Εσωτερικών (ΑΠ 81961/9-11-2021, ΑΔΑ 6Σ6Ρ46ΜΤΛ6-ΘΣΦ) εντάχθηκε στην ΣΑΕ 055 το έργο με τίτλο «**Μελέτη και εκτέλεση δημόσιων έργων αντιπλημμυρικών προστασίας σε ποταμούς και ρέματα ορεινής υδρονομίας και σε δασικές εκτάσεις (εντός περιοχών αρμοδιότητας Δασαρχείου Πύργου) στην περιοχή της Περιφέρειας Δυτικής Ελλάδας**», με προϋπολογισμό 1.240.000€. Έχει ήδη ολοκληρωθεί η διαδικασία σύναψης της Προγραμματικής Σύμβασης με το Δασαρχείο και άμεσα ξεκινάει η σχετική δημοπράτηση του έργου.
- **Αποκατάσταση βλαβών στο ΕΟ Δίκτυο της πυρόπληκτης περιοχής:** Με την υπ' αριθμ. 1096/13-09-2021 απόφαση της Οικονομικής Επιτροπής της Περιφέρειας

Δυτικής Ελλάδας με θέμα «Έγκριση υποβολής πρότασης ένταξης νέου έργου, της Διεύθυνσης Τεχνικών Έργων ΠΕ Ηλείας, με τίτλο «ΑΠΟΚΑΤΑΣΤΑΣΗ ΒΛΑΒΩΝ ΣΤΟ Ε.Ο. ΔΙΚΤΥΟ ΕΝΤΟΣ ΤΩΝ ΟΡΙΩΝ ΤΩΝ ΔΗΜΩΝ ΑΡΧΑΙΑΣ ΟΛΥΜΠΙΑΣ ΚΑΙ ΠΥΡΓΟΥ ΤΗΣ ΠΕ ΗΛΕΙΑΣ ΜΕΣΑ ΑΠΟ ΘΕΟΜΗΝΙΑ (ΠΥΡΚΑΓΙΑ) ΤΟΝ ΑΥΓΟΥΣΤΟ ΕΤΟΥΣ 2021», προϋπολογισμός: 4.000.000,00€, της ΣΑΕΠ801 του Εθνικού Σκέλους του Προγράμματος Δημοσίων Επενδύσεων της Περιφέρειας Δυτικής Ελλάδας Έτους 2021». Η πρόταση αυτή εγκρίθηκε από το ΥΠΑΝ (Α.Π. 110716/11-10-2021 Απόφαση) η ένταξη του ανωτέρω έργου στη ΣΑΕΠ 801. Τον Δεκέμβριο ολοκληρώθηκε η έγκριση του τρόπου δημοπράτησης και της διακήρυξης και η έναρξη της διαγωνιστικής διαδικασίας.

- **«Ανάπτυξη ολοκληρωμένου συστήματος επιτήρησης, έγκαιρης προειδοποίησης και μείωσης του κινδύνου από δασικές πυρκαγιές στην Περιφέρεια Δυτικής Ελλάδας»** Με την υπ. αριθμ. 11605/22-10-2021 απόφαση του Υπουργού Εσωτερικών (ΑΔΑ: Ψ4ΦΜ46ΜΤΛ6-ΞΗΓ) εντάχθηκε στο πρόγραμμα ΑΝΤΩΝΗΣ ΤΡΙΤΣΗΣ με προϋπολογισμό 4,960,000€ η πρόταση αυτή. Σκοπός της είναι η υλοποίηση ενός ολοκληρωμένου συστήματος επιτήρησης, έγκαιρης προειδοποίησης και μείωσης του κινδύνου από δασικές πυρκαγιές στην Περιφέρεια Δυτικής Ελλάδας συνδυάζοντας σύγχρονες και καινοτόμες τεχνολογίες επιτήρησης και αναγνώρισης πυρικών συμβάντων και στατικών/δυναμικών πυρικών παραμέτρων. Η προτεινόμενη δράση στοχεύει στην αναβάθμιση των υποδομών Πολιτικής Προστασίας της Περιφέρειας Δυτικής Ελλάδος και θα ενισχύσει δραστικά την αποτελεσματικότητα και την επιχειρησιακή ικανότητα, του Περιφερειακού Επιχειρησιακού Κέντρου Πολιτικής Προστασίας (ΠΕ.ΚΕ.Π.Π.) της ΠΔΕ στο πλαίσιο λειτουργίας του Εθνικού Μηχανισμού Διαχείρισης Κρίσεων και Αντιμετώπισης Κινδύνων και ειδικότερα στο επίπεδο της πρόληψης, παρακολούθησης και έγκαιρης ανίχνευσης δασικών πυρκαγιών. Το σύστημα αποτελείται από τοπικούς σταθερούς σταθμούς ανίχνευσης πυρκαγιάς, που χρησιμοποιούν αισθητήρες τεχνολογίας lidar, θερμικές και οπτικές κάμερες και αλγόριθμους ανίχνευσης πυρικών φαινομένων βασισμένους σε τεχνολογίες μηχανικής μάθησης (AI) καθώς και τοπικών και ενός κεντρικού σταθμού συγκέντρωσης και απεικόνισης πληροφοριών. Πρόκειται ουσιαστικά για ένα σύστημα υποβοήθησης λήψης απόφασης για την ανίχνευση πιθανότητας πυρκαγιάς σε επιλεγμένες δασικές περιοχές της ΠΔΕ. Το καινοτόμο σύστημα εκτός της έγκαιρης ανίχνευσης για πυρκαγιά θα έχει τη δυνατότητα να δώσει στις πυροσβεστικές δυνάμεις το πιθανό στίγμα της εστίας καθώς και την πιθανή κατεύθυνση της πυρκαγιάς. Το σύστημα θα εποπτεύει επί 24ώρου βάσεως τις επιλεγμένες για επιτήρηση περιοχές και σε εκτάσεις που θα εκτείνονται από 30 τετραγωνικά χιλιόμετρα έως και 80 τετραγωνικά χιλιόμετρα ανάλογο με το είδος του συστήματος επιτήρησης που θα έχει εγκατασταθεί.

Παράλληλα για τις τελευταίες **πλημμύρες** του Νοεμβρίου – Δεκεμβρίου 2021 προετοιμάζονται από τις Διευθύνσεις Τεχνικών Έργων της ΠΔΕ και θα προωθηθούν μέχρι το 1ο δεκαπενθήμερο

Φεβρουαρίου 2022 έργα συνολικού προϋπολογισμού 36,3 εκ ευρώ για ένταξη στο εθνικό σκέλος του ΠΔΕπ (ΣΑΕΠ 801), (βλ. αναλυτικά 1. ΓΔΑΠΠΥ του παρόντος).

Ως προς τα οικονομικά στοιχεία, το έτος 2021 δαπανήθηκαν για την Πολιτική Προστασία:

	Δαπάνες 2020 (€)	Δαπάνες 2021 (€)	Μεταβολή 2020 – 2021 (€)	Μεταβολή 2020 – 2021 (%)
ΠΕ Αχαΐας	232.782,09	729.583,40	+ 496.801,31	213,42%
ΠΕ Αιτωλοακαρνανίας	318.530,06	445.236,12	+ 16.495,30	39,78%
ΠΕ Ηλείας	324.943,24	2.061.065,48	+ 1.736.122,24	534,28%
Σύνολο	876.255,39	3.125.674,24	+ 2.249.418,86	256,71%

ΠΕ Αχαΐας –

Α εξάμηνο έτους 2021: δεκατέσσερις (14) μισθώσεις ιδιωτικών μηχανημάτων με συνολικό κόστος τις 44.902,88 €

Β εξάμηνο έτους 2021: εβδομήντα οκτώ (78) μισθώσεις ιδιωτικών μηχανημάτων με συνολικό κόστος τις 684.680,52 €.

Σύνολο: 729.583,40 €

ΠΕ Αιτωλοακαρνανίας –

Α εξάμηνο έτους 2021: τριάντα επτά (37) μισθώσεις ιδιωτικών μηχανημάτων με συνολικό κόστος 223.125,28 €

Β εξάμηνο έτους 2021: πενήντα έξι (56) μισθώσεις ιδιωτικών μηχανημάτων με συνολικό κόστος 232.110,84 €

Σύνολο: 445.236,12 €

ΠΕ Ηλείας –

Α εξάμηνο έτους 2021: είκοσι δύο (22) μισθώσεις ιδιωτικών μηχανημάτων συνολικής αξίας 121.466,28 €

Β εξάμηνο έτους 2021: πενήντα έξι (56) μισθώσεις ιδιωτικών μηχανημάτων συνολικής αξίας 1.939.599,20 €.

Σύνολο: 2.061.065,48 €

Αναλυτικά Στοιχεία ανά Τμήμα

ΤΜΗΜΑ ΠΟΛΙΤΙΚΗΣ ΠΡΟΣΤΑΣΙΑΣ ΠΕ ΑΧΑΪΑΣ

Γενική Εικόνα για το 2021

Το Τμήμα Πολιτικής Προστασίας της ΠΕ Αχαΐας είναι σε ετοιμότητα όλο το 24ωρο και για όλη τη διάρκεια του έτους αποβλέποντας στην προστασία της ζωής και της περιουσίας των πολιτών καθώς και του φυσικού περιβάλλοντος. Ιδιαίτερως τις ημέρες κατά τις οποίες εκδηλώθηκαν έντονα καιρικά φαινόμενα αντιμετώπισε με επιτυχία όλα τα προβλήματα που δημιουργήθηκαν από την εκδήλωση των φαινομένων αυτών χρησιμοποιώντας κυρίως το ανθρώπινο δυναμικό και τα τεχνικά μέσα που διαθέτει και προχώρησε σε ενενήντα δύο (92) μισθώσεις ιδιωτικών μηχανημάτων με συνολικό κόστος τις 729.583,40€ για το έτος 2021.

Φυσικές καταστροφές

Δασικές πυρκαγιές

Υπήρξε ετοιμότητα καθ' όλη την αντιπυρική περίοδο και αυξημένη ετοιμότητα τις ημέρες υψηλού και πολύ υψηλού κινδύνου με αντίστοιχη ενημέρωση και κινητοποίηση των Υπηρεσιών της ΠΔΕ καθώς και των Δήμων και των εθελοντικών οργανώσεων της ΠΕ Αχαΐας. Διετέθησαν επιβατηγά οχήματα για μεικτά εποχούμενα περίπολα τις μέρες με δείκτη επικινδυνότητας 4 (δεύτερο στάδιο επικινδυνότητας) καθώς και μηχανήματα έργου για τον προληπτικό καθαρισμό παρόδιας βλάστησης στο δασικό, επαρχιακό και εθνικό δίκτυο. Έγιναν κινητοποιήσεις εθελοντικών οργανώσεων σε περιπτώσεις πρόληψης και αντιμετώπισης δασικών πυρκαγιών. Σε όλες τις δασικές πυρκαγιές στην Αχαΐα που μας ζητήθηκε αρωγή από την Πυροσβεστική Υπηρεσία αποκριθήκαμε άμεσα και διαθέσαμε τρις υδροφόρες της Δ/σης Τεχν. Έργων της ΠΔΕ καθώς και τα μηχανήματα έργων της Δ/σης Τεχν. Έργων της Π.Ε Αχαΐας προς υποβοήθηση του έργου της Πυροσβεστικής Υπηρεσίας. Συνολικά έγιναν τριάντα (30) εντολές μίσθωσης συνολικής αξίας 117.306,92€.

Αμέσως μετά τις πυρκαγιές, η Περιφέρεια ανέλαβε πρωτοβουλίες προκειμένου να προωθηθούν σε εφαρμογή του θεσμικού πλαισίου για την υλοποίηση έργων σε καθεστώς έκτακτων αναγκών, τα αναγκαία αντιδιαβρωτικά και αντιπλημμυρικά έργα, επισημαίνοντας το πολύ σημαντικό ζήτημα έργων στα ορεινά τμήματα ποταμών και χειμάρρων, η αρμοδιότητα του οποίου ανήκει στα δασαρχεία και στην Αποκεντρωμένη Διοίκηση. Για τους πυρόπληκτους της Αχαΐας, το σύνολο των υπηρεσιών της ΠΔΕ ενήργησε συντονισμένα:

- μετά την κατάσβεση της πυρκαγιάς, άμεσα, στάλθηκαν αρμόδιοι υπάλληλοι, ώστε να πραγματοποιηθεί πρώτη εκτίμηση των ζημιών. Κατόπιν, με το υπ' αριθμ. πρωτ.224496/4314/10-8-2021 έγγραφο της ΠΔΕ ορίστηκε Περιφερειακός Συντονιστής Κρατικής Αρωγής ανά Περιφερειακή Ενότητα της Περιφέρειας Δυτικής Ελλάδας.
- Σύμφωνα με το ν.4797/2021 περί Κρατικής Αρωγής, το έγγραφο με αριθμ. πρωτοκόλλου 224496/4314/10-8-2021 της ΠΔΕ και την εισήγηση με αριθμ. πρωτ. 229660/2535/18-8-2021 του Περιφερειακού Συντονιστή για την ανάγκη συγκρότησης

των επιτροπών κρατικής αρωγής για την εκτίμηση και καταγραφή των ζημιών από τη θεομηνία στις επιχειρήσεις και στους μη κερδοσκοπικού χαρακτήρα φορείς, συστάθηκαν δύο Επιτροπές εκτίμησης και καταγραφής των ζημιών.

- Έχοντας υπόψη το έγγραφο με αριθμ. πρωτ. 236098/450/30-8-2021 της Γενικής Περιφερειακής Δ/σης Αγροτικής Οικονομίας της ΠΔΕ, «Διαδικασία υποβολής αιτήσεων ζημιών σε πυρόπληκτες περιοχές στο πλαίσιο της Κρατικής Αρωγής του ν. 4797/2021», σας γνωρίζουμε ότι κατά την παρούσα χρονική στιγμή η υπηρεσία μας έχει παραλάβει περίπου 200 φακέλους ζημιωθέντων αγροτικών εκμεταλλεύσεων και αναμένουμε την κοινοποίηση στοιχείων από την agogi.gr, αυτών που ήδη έχουν πάρει προκαταβολή.
 - Σε συνεργασία με το Υπουργείο Οικονομικών πραγματοποιήθηκε εντατική προσπάθεια επίλυσης των διαδικαστικών προβλημάτων που προέκυψαν κατά τη διαδικασία ελέγχου των αιτήσεων και της εκτίμησης των ζημιών.
 - Για τους λόγους αυτούς η ΠΔΕ αιτήθηκε αμεσάτην ενίσχυση των Επιτροπών Κρατικής Αρωγής με επιπλέον προσωπικό ώστε επισπευστούν οι διαδικασίες ανακούφισης των πυρόπληκτων. Αναλυτικά:
 - α) Η ΠΔΕ άμεσα γνωστοποίησε στη Δ/ση Αποκατάστασης Επιπτώσεων Φυσικών Καταστροφών ΔΑΕΦΚ τις Δασικές Πυρκαγιές που είχαν επιπτώσεις στις περιουσίες των πολιτών με το αρ. πρωτ. ΠΔΕ/ΔΠΠ/216811/2227 έγγραφό της.
 - β) Κηρύχτηκαν σε Έκτακτη Ανάγκη Πολιτικής Προστασίας οι κοινότητες Ελεκίστρας και Σουλίου του Δήμου Πατρέων (ΑΔΑ:Ψ42Δ46ΜΤΛΒ-7ΛΚ), οι κοινότητες Ζήριας, Καμαρών και Λόγγου της Δ.Ε. Συμπολιτείας του Δήμου Αιγιαλείας (ΑΔΑ:ΡΨΕΒ46ΜΤΛΒ-ΔΗΜ) και οι κοινότητες Δροσιάς και Σκιαδά Δ.Ε. Τριταίας του Δήμου Ερυμάνθου (ΑΔΑ:96ΨΔ46ΜΤΛΒ-ΟΥΑ).
 - γ) Συστήθηκαν επιτροπές εκτίμησης και καταγραφής ζημιών Απόφαση με αρ. πρωτ. ΠΔΕ/ΓΑΑ/230385/2155 08.09.2021.
 - δ) Οριοθετήθηκαν οι περιοχές που επλήγησαν με τις Απόφασεις ΓΔΑΕΦΚ (ΑΔΑ:ΨΠΓΚ465ΧΘΞ-ΕΦ2 και ΑΔΑ:ΩΚΑΡ465ΧΘΞ-ΙΡ1).
- Μέσω εντολών μίσθωσης ιδιωτικών μηχανημάτων και συγκεκριμένα με τις εντολές 15/2021 (ΑΔΑ:66ΘΧ7Λ6-ΗΙΨ) και 16/2021 (ΑΔΑ:ΨΓ407Λ6-9ΣΟ) έγιναν και εργασίες διευθέτησης υδατορεμάτων στην περιοχή Ζήριας, Καμαρών και Λόγγου της Δυτικής Αιγιαλείας. Επιπρόσθετα με τις εντολές μίσθωσης 41/2021 (ΑΔΑ:9ΕΩΨ7Λ6-ΞΗΥ), 42/2021 (ΑΔΑ:Ω57Κ7Λ6-ΡΑΘ) και 43/2021 (ΑΔΑ:67Ρ97Λ6-ΝΣΡ) γίνονται εργασίες διευθέτησης υδατορεμάτων στις περιοχές Δυτικής Αιγιαλείας, Ελεκίστρας-Σούλι του Δήμου Πατρέων και Δ.Ε. Τριταίας Δήμου Ερυμάνθου.

Έργα Αντιπλημμυρικής Προστασίας

Έγιναν διευθετήσεις και προληπτικός καθαρισμός ποταμών και χειμάρρων της Αχαΐας με μηχανήματα της Δ/σης Τεχν. Έργων της ΠΕ Αχαΐας καθώς και με ιδιωτικά μηχανήματα λόγω της μεταβίβασης της αρμοδιότητας καθαρισμού των ρεμάτων από τους Δήμους στις Περιφέρειες. Συνολικά έγιναν σαράντα τέσσερις(48) μισθώσεις το έτος 2021 συνολικής αξίας 552.511,28€.

Κατολισθήσεις

Έγιναν επεμβάσεις στο εθνικό και επαρχιακό δίκτυο Αχαΐας με μηχανήματα της Δ/σης Τεχν. Έργων της ΠΔΕ και της ΠΕ Αχαΐας καθώς και με ιδιωτικά μηχανήματα για άρση κατολισθήσεων, καταπτώσεων, καθιζήσεων.

Σεισμοί

Έγιναν προπαρασκευαστικές ενέργειες που αφορούν την αντισεισμική πολιτική, την ενημέρωση και εκπαίδευση των πολιτών σε θέματα σεισμικής προστασίας, τη διάθεση έντυπου υλικού, τον προσδιορισμό χώρων για υποδοχή και διαβίωση πληγέντων μετά από σεισμό, τον έλεγχο του σκηνικού και των λοιπών υλικών του αποθηκευτικού κέντρου Δυτικής Ελλάδας. Δεν σημειώθηκε μεγάλος σεισμός κατά το προηγούμενο έτος και επομένως δεν έγινε καμία επέμβαση.

Έντονα καιρικά φαινόμενα

Καύσωνες

Ελήφθησαν προληπτικά μέτρα αντιμετώπισης υψηλών θερμοκρασιών μέσω αυξημένης ετοιμότητας των Υπηρεσιών της ΠΔΕ και των Δήμων τις ημέρες που παρατηρήθηκαν υψηλές θερμοκρασίες.

Χιονόπτωση – Παγετός

Έγινε, σε πολλές περιπτώσεις, αποχιονισμός και αποπαγοποίηση κυρίως στο ορεινό και στο ημιορεινό εθνικό και επαρχιακό δίκτυο με μηχανήματα της Δ/σης Τεχν. Έργων της ΠΔΕ και της ΠΕ Αχαΐας στους οδικούς άξονες:

Ακράτα– Ζαρούχλα– Περιστέρα – Χιονοδρομικό

Πούντα – Καλάβρυτα – Λουσσοί – Κλειτορία

Αίγιο – Φτερη – Πλατανιώτισσα – Καλάβρυτα

Χαλανδρίτσα – Καλάβρυτα – Πριόλιθος – Αροανία – Τριπόταμα

Ε.Ο.111 – Κλειτορία – Λυκούργια

Συνολικά έγιναν δεκατέσσερις (14) μισθώσεις συνολικής αξίας 34.965,20€.

Καταιγίδες - Θυελλώδεις Άνεμοι

Ελήφθησαν προληπτικά μέτρα αντιμετώπισης επικίνδυνων καιρικών φαινομένων μέσω αυξημένης ετοιμότητας των Υπηρεσιών της ΠΔΕ και των Δήμων τις ημέρες που είχαμε σε ισχύ έκτακτα δελτία επικίνδυνων καιρικών φαινομένων της ΕΜΥ και αντιμετωπίστηκαν τα επαγόμενα φαινόμενα (κυρίως κατολισθήσεις).

Κύριες Προτεραιότητες για το 2022

- Συντονισμός και επίβλεψη του έργου της Πολιτικής Προστασίας σε επίπεδο Π.Ε Αχαΐας όσον αφορά την πρόληψη, ετοιμότητα, αντιμετώπιση και αποκατάσταση καταστροφών και οτιδήποτε άλλο σχετικό υπαγορεύεται από το ρόλο και την αποστολή της.
- Συνεργασία με υπηρεσίες της Περιφέρειας και καταγραφή επιχειρησιακά διαθέσιμων πόρων (δυναμικού και μέσων) για υλοποίηση δράσεων Πολιτικής Προστασίας.
- Συνεργασία με τα Γραφεία Πολιτικής Προστασίας των Δήμων για λόγους αμοιβαίας ενημέρωσης και συντονισμού στη διαχείριση των εκτάκτων αναγκών.
- Αναβάθμιση και επικαιροποίηση μνημονίων ενεργειών για την αντιμετώπιση εκτάκτων αναγκών μετά τις διοικητικές αλλαγές που έχει επιφέρει ο «ΚΑΛΙΚΡΑΤΗΣ»
- Ενεργοποίηση εθελοντικών οργανώσεων Πολιτικής Προστασίας που είναι ενταγμένες στο μητρώο Γενικής Γραμματείας Πολιτικής Προστασίας σε περιπτώσεις εκτάκτων αναγκών προς υποβοήθηση του έργου της Περιφέρειας
- Σύνταξη μνημονίων συνεργασίας με ιδιωτικούς φορείς που διαθέτουν μηχανήματα για την αντιμετώπιση εκτάκτων αναγκών σε περιπτώσεις ανεπάρκειας των Δ/νσεων Τεχν. Έργων εφόσον κριθεί αναγκαίο.
- Ενημέρωση του κοινού για λήψη μέτρων αυτοπροστασίας από κινδύνους φυσικών ή τεχνολογικών καταστροφών με βάση το έντυπο υλικό της Γενικής Γραμματείας Πολ. Προστασίας
- Σύνταξη Σχεδίων Αντιμετώπισης Τεχνολογικών Ατυχημάτων Μεγάλης Έκτασης (ΣΑΤΑΜΕ)
- Σύγκλιση συνεδριάσεων ΣΟΠΠ για το συντονισμό της δράσης των εμπλεκόμενων φορέων με δράσεις πολιτικής προστασίας.

ΤΜΗΜΑ ΠΟΛΙΤΙΚΗΣ ΠΡΟΣΤΑΣΙΑΣ ΠΕ ΑΙΤΩΛΟΑΚΑΡΝΑΝΙΑΣ

Φυσικές καταστροφές

Δασικές πυρκαγιές

Υπάρχει ετοιμότητα από την έναρξη της αντιπυρικής περιόδου και αυξημένη ετοιμότητα τις ημέρες υψηλού και πολύ υψηλού κινδύνου με αντίστοιχη ενημέρωση και κινητοποίηση των Υπηρεσιών της ΠΕ Αιτωλίας καθώς και των Δήμων και των εθελοντικών οργανώσεων της ΠΕ. Διετέθησαν μηχανήματα έργου για τον προληπτικό καθαρισμό παρόδιας βλάστησης στο επαρχιακό και εθνικό δίκτυο και έγιναν τρεις (3) μισθώσεις (Αμφιλοχία – Λουτράκι & Αμφιλοχία – Κουβαράς) συνολικής δαπάνης 25.692,80€ και μία (1) μίσθωση (Αμφιλοχία – Συκούλα) η οποία είναι σε εκκρεμότητα. Διετέθησαν μηχανήματα έργου για τον προληπτικό καθαρισμό στο δασικό οδικό δίκτυο και έγινε μία (1) μίσθωση συνολικής δαπάνης €

19.964,0. Έγιναν κινητοποιήσεις εθελοντικών οργανώσεων σε περιπτώσεις πρόληψης και αντιμετώπισης δασικών πυρκαγιών. Στις μέχρι σήμερα πυρκαγιές στην Αιτωλ/νία που μας ζητήθηκε αρωγή από την Πυροσβεστική Υπηρεσία αποκριθήκαμε άμεσα και διαθέσαμε την υδροφόρα της Δ/σης Τεχν. Έργων της ΠΕ καθώς και ιδιωτικά μηχανήματα έργων προς υποβοήθηση του έργου της Πυροσβεστικής Υπηρεσίας. Έγιναν έξι(6) μισθώσεις ιδιωτικών μηχανημάτων για υποβοήθηση του έργου της συνολικής δαπάνης € 28.759,32.

Πλημμύρες

Έγιναν διευθετήσεις, προληπτικός και κατασταλτικός καθαρισμός ποταμών και χειμάρρων του νομού με ιδιωτικά μηχανήματα, καθώς αντιμετωπίσαμε συνεχόμενα ακραία καιρικά φαινόμενα, ήτοι ΑΘΗΝΑ & ΜΠΑΛΛΟΣ τον Οκτώβριο 2021, από 28-30/11/2021, από 3-9/12/2021 και από 10-16/12/2021

Συνολικά έγιναν:

- Είκοσι δεκαεπτά (17) μισθώσεις το 1ο εξάμηνο του έτους 2021 συνολικής αξίας 127.712,24 € για τις οκτώ (8) από αυτές, ενώ εννέα (9) είναι σε εξέλιξη η διαδικασία
- Σαραντα έξι (46) μισθώσεις το 2ο εξάμηνο του έτους 2021 συνολικής αξίας 91696,76€ για τις τέσσερις (4) από αυτές, ενώ σαράντα μία (41) είναι σε εξέλιξη η διαδικασία

Κατολισθήσεις

Έγιναν επεμβάσεις στο εθνικό και επαρχιακό δίκτυο του νομού με ιδιωτικά μηχανήματα για άρση κατολισθήσεων, καταπτώσεων, καθιζήσεων. Συνολικά έγιναν:

- Τριάντα έξι (36) μισθώσεις. Με αξία 78.137,04 € για τις οκτώ (8) από αυτές ενώ οι υπόλοιπες είναι σε εξέλιξη η διαδικασία.

Σεισμοί

Δεν σημειώθηκε μεγάλος σεισμός κατά το τρέχον εξάμηνο και επομένως δεν έγινε καμία επέμβαση. Έγιναν προπαρασκευαστικές ενέργειες που αφορούν την αντισεισμική πολιτική, την ενημέρωση και εκπαίδευση πολιτών σε θέματα προστασίας από σεισμούς, τη διάθεση έντυπου υλικού, τον προσδιορισμό χώρων για την υποδοχή και διαβίωση πληγέντων από σεισμό.

Έντονα καιρικά φαινόμενα

Καύσωνας – Υψηλές Θερμοκρασίες

Ελήφθησαν προληπτικά μέτρα αντιμετώπισης υψηλών θερμοκρασιών μέσω αυξημένης ετοιμότητας των Υπηρεσιών της ΠΔΕ και των Δήμων τις ημέρες που παρατηρήθηκαν υψηλές θερμοκρασίες.

Χιονόπτωση – Παγετός

Έγιναν πέντε (5) μισθώσεις ιδιωτικών μηχανημάτων το τρέχον εξάμηνο συνολικής αξίας 8.720,00 € για τις δύο (2) από αυτές, καθώς τρεις (3) είναι σε εξέλιξη η διαδικασία, τα οποία μηχανήματα χρησιμοποιήθηκαν για τον αποχιονισμό και αποπαγοποίηση στο επαρχιακό οδικό δίκτυο των δήμων Αγρινίου, Θέρμου & Ναυπακτίας.

Καταιγίδες – Θυελλώδεις Άνεμοι

Ελήφθησαν προληπτικά μέτρα αντιμετώπισης επικίνδυνων καιρικών φαινομένων μέσω αυξημένης ετοιμότητας των Υπηρεσιών της ΠΕ και των Δήμων τις ημέρες που είχαμε σε ισχύ έκτακτα δελτία επικίνδυνων καιρικών φαινομένων της Ε.Μ.Υ. και αντιμετωπίστηκαν τα επαγόμενα φαινόμενα (κυρίως κατολισθήσεις).

Λοιπές Καταστροφές

- Έγιναν δύο (2) μισθώσεις για την αποκατάσταση της διώρυγας Δ 20 στις θέσεις «ΑΓΙΟΙ ΑΣΩΜΑΤΟΙ» & «ΜΠΑΦΑΣ» Αγίου Ηλία Μεσολογγίου, συνολικής δαπάνης 74.280,96 €.
- Έγιναν δύο (2) μισθώσεις για τον καθαρισμό της Ανατολικής Κλείσοβας Μεσολογγίου (βόρειο στόμιο , νότιο στόμιο και παράπλευρος αύλακας) , για τις οποίες είναι σε εξέλιξη η διαδικασία.
- Έγινε μία (1) μίσθωση μηχανημάτων έργου για την αποκατάσταση του οδικού δικτύου Ξηρέϊκα – Κουδούνι – Καρύτσα Δήμου Μεσολογγίου (ως συνδρομή στον Δήμο Μεσολογγίου), για την οποία η διαδικασία είναι σε εξέλιξη.
- Έγινε μία (1) μίσθωση μηχανημάτων έργου για την αποκατάσταση του οδικού δικτύου Καραϊσκάκη – Βλυζιανά του Δήμου Ξηρομέρου (ως συνδρομή στον Δήμο Ξηρομέρου), για την οποία η διαδικασία είναι σε εξέλιξη.
- Έγινε μία (1) μίσθωση για την αποκατάσταση του οδικού δικτύου στις Τ.Κ. Τρικόρφου, Γαβρολίμνης & Αφροξυλιάς του Δήμου Ναυπακτίας (ως συνδρομή στον Δήμο Ναυπακτίας), για την οποία η διαδικασία είναι σε εξέλιξη.
- Ελήφθησαν όλα τα απαραίτητα μέτρα για τον περιορισμό της διασποράς του Κορωνοϊού (COVID-19) σε συνεργασία με την λοιπές Δ/σεις της ΠΕΑιτωλ/νίας.

Κύριες Προτεραιότητες για το 2022

- Συντονισμός και επίβλεψη του έργου της Πολιτικής Προστασίας σε επίπεδο ΠΕ όσον αφορά την πρόληψη, ετοιμότητα, αντιμετώπιση και αποκατάσταση καταστροφών και οτιδήποτε άλλο σχετικό υπαγορεύεται από το ρόλο και την αποστολή της.
- Συνεργασία με υπηρεσίες της ΠΕ και καταγραφή επιχειρησιακά διαθέσιμων πόρων (δυναμικού και μέσων)για υλοποίηση δράσεων Πολιτικής Προστασίας .
- Συνεργασία με τα Γραφεία Πολιτικής Προστασίας των Δήμων για λόγους αμοιβαίας ενημέρωσης και συντονισμού στη διαχείριση των εκτάκτων αναγκών.
- Αναβάθμιση και επικαιροποίηση μνημονίων ενεργειών για την αντιμετώπιση εκτάκτων αναγκών μετά τις διοικητικές αλλαγές που έχει επιφέρει ο «ΚΑΛΙΚΡΑΤΗΣ»
- Ενεργοποίηση εθελοντικών οργανώσεων Πολιτικής Προστασίας που είναι ενταγμένες στο μητρώο Γενικής Γραμματείας Πολιτικής Προστασίας σε περιπτώσεις εκτάκτων αναγκών προς υποβοήθηση του έργου της ΠΕ.

- Σύνταξη μνημονίων συνεργασίας με ιδιωτικούς φορείς που διαθέτουν μηχανήματα για την αντιμετώπιση εκτάκτων αναγκών σε περιπτώσεις ανεπάρκειας μέσω της Δ/σης Τεχν. Έργων εφόσον κριθεί αναγκαίο.
- Σύνταξη Σχεδίων Αντιμετώπισης Τεχνολογικών Ατυχημάτων Μεγάλης Έκτασης (ΣΑΤΑΜΕ)
- Σύγκλιση συνεδριάσεων ΣΟΠΠ για το συντονισμό της δράσης των εμπλεκόμενων φορέων με δράσεις πολιτικής προστασίας.

ΤΜΗΜΑ ΠΟΛΙΤΙΚΗΣ ΠΡΟΣΤΑΣΙΑΣ ΠΕ ΗΛΕΙΑΣ

Γενική εικόνα για το 2021

Το Τμήμα Πολιτικής Προστασίας της ΠΕ Ηλείας είναι σε ετοιμότητα όλο το 24ωρο και για όλη τη διάρκεια του έτους, δια της φυσικής παρουσίας, αποβλέποντας στην προστασία της Υγείας, της Ζωής και της περιουσίας των πολιτών καθώς και του φυσικού περιβάλλοντος. Ιδιαίτερως τις ημέρες κατά τις οποίες εκδηλώθηκαν έντονα καιρικά φαινόμενα αντιμετώπισε με επιτυχία όλα τα προβλήματα που δημιουργήθηκαν από την εκδήλωση των φαινομένων αυτών χρησιμοποιώντας κυρίως το ανθρώπινο δυναμικό και τα τεχνικά μέσα που διαθέτει και προχώρησε πενήντα έξη (56) μισθώσεις ιδιωτικών μηχανημάτων συνολικής αξίας 1.939.599,20€.

Φυσικές καταστροφές

Δασικές πυρκαγιές

Υπήρξε ετοιμότητα καθ' όλη την αντιπυρική περίοδο και αυξημένη ετοιμότητα τις ημέρες υψηλού και πολύ υψηλού κινδύνου με αντίστοιχη ενημέρωση και κινητοποίηση των Υπηρεσιών της ΠΔΕ καθώς και των Δήμων και των εθελοντικών οργανώσεων της ΠΕ Ηλείας. Διετέθησαν μηχανήματα έργου για τον προληπτικό καθαρισμό παρόδιας βλάστησης στο δασικό, επαρχιακό και εθνικό δίκτυο. Έγιναν κινητοποιήσεις εθελοντικών οργανώσεων σε περιπτώσεις πρόληψης και αντιμετώπισης δασικών πυρκαγιών. Σε όλες τις δασικές πυρκαγιές στην ΠΕ Ηλείας που μας ζητήθηκε αρωγή από την Πυροσβεστική Υπηρεσία αποκριθήκαμε άμεσα και διαθέσαμε τις υδροφόρες και τα μηχανήματα έργων που μας ζητήθηκαν από το ΚΕΠΠ. προς υποβοήθηση του έργου της Πυροσβεστικής Υπηρεσίας. Έγιναν συνολικά δύο (2) μισθώσεις συνολικής αξίας 4.225,72€.

Αμέσως μετά τις πυρκαγιές, η Περιφέρεια ανέλαβε πρωτοβουλίες προκειμένου να προωθηθούν σε εφαρμογή του θεσμικού πλαισίου για την υλοποίηση έργων σε καθεστώς έκτακτων αναγκών, τα αναγκαία αντιδιαβρωτικά και αντιπλημμυρικά έργα, επισημαίνοντας το πολύ σημαντικό ζήτημα έργων στα ορεινά τμήματα ποταμών και χειμάρρων, η αρμοδιότητα του οποίου ανήκει στα δασαρχεία και στην Αποκεντρωμένη Διοίκηση

Για τις καταστροφικές πυρκαγιές στη Τοπική Κοινότητα Νεμούτα του Δήμου Αρχαίας Ολυμπίας στην Ηλεία (Αύγουστος 2021) και για το σκέλος που αφορά τις ενέργειες που

πραγματοποιήθηκαν σχετικά με τον πρωτογενή τομέα, στο σύνολο των πληγέντων περιοχών στην Ηλεία, η ΠΔΕ ενήργησε συντονισμένα:

- Ολοκληρώθηκε από τον ΕΛΓΑ ο έλεγχος για τις ζημιές που προκλήθηκαν στο ζωικό κεφάλαιο και στη μελισσοκομία.
- Ολοκληρώθηκε από τον ΕΛΓΑ ο έλεγχος για τις ζημιές που προκλήθηκαν στο φυτικό κεφάλαιο, καθώς και σε αγροτικές εγκαταστάσεις (γεωργικές αποθήκες, σταυλικές εγκαταστάσεις κ.λπ.).
- Ολοκληρώθηκε η παραλαβή και η διάθεση - διανομή ζωοτροφών στους πυρόπληκτους κτηνοτρόφους, που προσφέρθηκαν από δωρεές στην Περιφέρεια Δυτικής Ελλάδας.
- Ολοκληρώθηκε η παραλαβή δηλώσεων σύμφωνα με το ν. 4797/2021, όπου δικαιούχοι επιχορήγησης μεταξύ άλλων, είναι και οι αγροτικές εκμεταλλεύσεις ή κτηνοτροφικές μονάδες, οι οποίες ανήκουν σε ένα ή περισσότερα φυσικά ή και σε νομικά πρόσωπα, καθώς και σε κατά κύριο επάγγελμα αγρότες, εγγεγραμμένους στο μητρώο αγροτών και αγροτικών εκμεταλλεύσεων.
- Με την ολοκλήρωση της υποβολής των προαναφερόμενων δηλώσεων, ξεκίνησε η εκτίμηση και η καταγραφή των ζημιών από τις προαναφερόμενες επιτροπές, που έχουν συνάφεια με το αντικείμενο και τη δραστηριότητα της αγροτικής εκμετάλλευσης, όπως ενδεικτικά μηχανολογικός εξοπλισμός (τρακτέρ, μηχανήματα συγκομιδής, αντλιοστάσια, θερμοκήπια, πομώνες, κλπ), πρώτες ύλες (λιπάσματα, ζωοτροφές κλπ), εμπορεύματα (αποθέματα γεωργικής και κτηνοτροφικής παραγωγής κλπ) και μέσα παραγωγής, όπου για τη γεωργική εκμετάλλευση θεωρούνται το έγγειο κεφάλαιο, τα δέντρα πολυετούς καλλιέργειας κλπ).
- Η χορήγηση αρωγής (προκαταβολή) έναντι των αποζημιώσεων που διαμορφώνονται με την ολοκλήρωση του έργου των αρμόδιων εκτιμητικών επιτροπών, στους πληγέντες από τις μεγάλες πυρκαγιές του Αυγούστου 2021, μέσω της ψηφιακής πύλης του μόνιμου μηχανισμού Κρατικής Αρωγής.

Έργα Αντιπυρικής Προστασίας:

Έγινε καθαρισμός, απομάκρυνση χλωρής & ξηράς βλάστησης, καθώς εύφλεκτων υλικών και των απορριμμάτων, από τα πρηνή τα ερείσματα και τις νησίδες, για την πρόληψη πυρκαγιάς στην ΠΕ Ηλείας με ιδιωτικά μηχανήματα λόγω αρμοδιότητας. Συνολικά έγιναν τριάντα τέσσερις (34) μισθώσεις συνολικής αξίας 714.035,20€.

Έργα Αντιπλημμυρικής Προστασίας

Έγιναν διευθετήσεις και προληπτικός καθαρισμός ποταμών και χειμάρρων και αποστραγγιστικών τάφρων της Ηλείας με ιδιωτικά μηχανήματα λόγω αρμοδιότητας. Συνολικά έγιναν τριάντα εννέα (39) μισθώσεις συνολικής αξίας 1.328.990,76€.

Κατολισθήσεις

Έγιναν επεμβάσεις στο εθνικό και επαρχιακό δίκτυο Ηλείας με μηχανήματα της Δ/σης Τεχν. Έργων της ΠΕ Ηλείας με δικά μας μηχανήματα για άρση κατολισθήσεων, καταπτώσεων, καθιζήσεων λόγω αρμοδιότητας. Συνολικά έγινε μία (01) μισθώσεις συνολικής αξίας 2.480,00€.

Σεισμοί

Έγιναν προπαρασκευαστικές ενέργειες που αφορούν την αντισεισμική πολιτική, την ενημέρωση και εκπαίδευση των πολιτών σε θέματα σεισμικής προστασίας, τη διάθεση έντυπου υλικού, τον προσδιορισμό χώρων για υποδοχή και διαβίωση πληγέντων μετά από σεισμό, τον έλεγχο του σκηνικού και των λοιπών υλικών του αποθηκευτικού κέντρου Δυτικής Ελλάδας. Δε σημειώθηκε μεγάλος σεισμός κατά το προηγούμενο έτος και επομένως δεν έγινε καμία επέμβαση.

Έντονα καιρικά φαινόμενα

Καύσωνας – Υψηλές Θερμοκρασίες

Ελήφθησαν προληπτικά μέτρα αντιμετώπισης υψηλών θερμοκρασιών μέσω αυξημένης ετοιμότητας των Υπηρεσιών της ΠΕ Ηλείας και των Δήμων τις ημέρες που παρατηρήθηκαν υψηλές θερμοκρασίες.

Χιονόπτωση – παγετός

Δεν έγιναν επεμβάσεις στο εθνικό και επαρχιακό δίκτυο Ηλείας με μηχανήματα της Δ/σης Τεχν. Έργων της ΠΕ Ηλείας ή με ιδιωτικά μηχανήματα για τον αποχιονισμό και την αποκατάσταση της βατότητας του οδικού δικτύου λόγω αρμοδιότητας. Συνολικά έγιναν δύο (2) μισθώσεις συνολικής αξίας 1.116,00 €.

Κатаιγίδες – θυελλώδεις άνεμοι

Ελήφθησαν προληπτικά μέτρα αντιμετώπισης επικίνδυνων καιρικών φαινομένων μέσω αυξημένης ετοιμότητας των Υπηρεσιών της ΠΕ Ηλείας και των Δήμων τις ημέρες που είχαμε σε ισχύ έκτακτα δελτία επικίνδυνων καιρικών φαινομένων της Ε.Μ.Υ. και αντιμετωπίστηκαν τα επαγόμενα φαινόμενα (κυρίως κατολισθήσεις).

Λοιπές καταστροφές

Πρόληψη και μείωση της διασποράς από την πανδημία του COVID- 19 με δράσεις ενημέρωσης, ευαισθητοποίησης, περιορισμού άσκοπων μετακινήσεων. Δράσεις απομόνωσης επικίνδυνων περιοχών πρόσβασης με σκοπό την πρόληψη ατυχημάτων για την προστασία της ανθρώπινης ζωής.

Κύριες Προτεραιότητες για το 2022

- Συντονισμός και επίβλεψη του έργου της Πολιτικής Προστασίας σε επίπεδο Π.Ε. Ηλείας όσον αφορά την πρόληψη, ετοιμότητα, αντιμετώπιση και αποκατάσταση

καταστροφών και οτιδήποτε άλλο σχετικό υπαγορεύεται από το ρόλο και την αποστολή της.

- Συνεργασία με υπηρεσίες της Περιφέρειας και καταγραφή επιχειρησιακά διαθέσιμων πόρων (δυναμικού και μέσων) για υλοποίηση δράσεων Πολιτικής Προστασίας .
- Συνεργασία με τα Γραφεία Πολιτικής Προστασίας των Δήμων για λόγους αμοιβαίας ενημέρωσης και συντονισμού στη διαχείριση των εκτάκτων αναγκών.
- Αναβάθμιση και επικαιροποίηση μνημονίων ενεργειών και παραρτημάτων σχεδίων για την αντιμετώπιση εκτάκτων αναγκών μετά τις διοικητικές αλλαγές που έχει επιφέρει ο «ΚΑΛΛΙΚΡΑΤΗΣ».
- Ενεργοποίηση εθελοντικών οργανώσεων Πολιτικής Προστασίας που είναι ενταγμένες στο μητρώο Γενικής Γραμματείας Πολιτικής Προστασίας σε περιπτώσεις εκτάκτων αναγκών προς υποβοήθηση του έργου της Περιφέρειας.
- Σύνταξη μνημονίων συνεργασίας με ιδιωτικούς φορείς που διαθέτουν μηχανήματα για την αντιμετώπιση εκτάκτων αναγκών σε περιπτώσεις ανεπάρκειας των Δ/νσεων Τεχν. Έργων εφόσον κριθεί αναγκαίο.
- Ενημέρωση του κοινού για λήψη μέτρων αυτοπροστασίας από κινδύνους φυσικών ή τεχνολογικών και λοιπών καταστροφών με βάση το έντυπο υλικό της Γενικής Γραμματείας Πολιτικής Προστασίας και της Περιφέρειας Δυτικής Ελλάδας.

8. Περιφερειακό Ταμείο Ανάπτυξης της Περιφέρειας Δυτικής Ελλάδας

Περιεχόμενα

Περιφερειακό Ταμείο Ανάπτυξης της Περιφέρειας Δυτικής Ελλάδας	496
Σκοπός και Αρμοδιότητες.....	497
Νέος Κανονισμός Προσωπικού του ΠΤΑ/ ΠΔΕ	498
Το ΠΤΑ/ ΠΔΕ σε αριθμούς.....	499
Γενική Εικόνα για το 2021	500
Αναλυτικά Στοιχεία ανά Μονάδα του ΠΤΑ/ ΠΔΕ	502
Οικονομικός Απολογισμός ανά Εξάμηνο.....	506
Ετήσιος Απολογισμός Διοίκησης ΠΤΑ/ ΠΔΕ	511

Περιφερειακό Ταμείο Ανάπτυξης της Περιφέρειας Δυτικής Ελλάδας

Πολύτιμος πυλώνας στήριξης της Περιφέρειας Δυτικής Ελλάδας. Αξιοποιούμε ένα ισχυρό εργαλείο. Εξασφαλίζουμε την αναπτυξιακή προοπτική των παραγωγικών δυνάμεων της ΠΔΕ. Κοιτάζουμε μπροστά. Συμβάλουμε ενεργά στον μετασχηματισμό της ΠΔΕ.

Το Περιφερειακό Ταμείο Ανάπτυξης Περιφέρειας Δυτικής Ελλάδας (στο εξής ΠΤΑ/ ΠΔΕ) συστήθηκε στην έδρα της κρατικής Περιφέρειας σύμφωνα με το άρθρο 53 του Ν.2218/1994 ως ΝΠΙΔ. Από 1-7-2011 το ΠΤΑ/ΠΔΕ υπάγεται στην αιρετή Περιφέρεια (Δυτικής Ελλάδας) σύμφωνα με το άρθρο 190 του Ν.3852/2010.

Το ΠΤΑ/ΠΔΕ διοικείται από το διοικητικό συμβούλιο και τον πρόεδρο. Με την εγκατάσταση της νέας Περιφερειακής Αρχής από 1-9-2019 συγκροτήθηκε με Απόφαση του Περιφερειάρχη Δυτικής Ελλάδας το νέο Διοικητικό Συμβούλιο του ΠΤΑ/ΠΔΕ (αριθ. απόφασης Οικ. ΠΔΕ/ΓΠ/272293/3402, όπως τροποποιήθηκε με την Οικ. ΠΔΕ/ΓΠ/308129/3968 απόφαση). Η σύσταση του νέου Διοικητικού Συμβουλίου του Ταμείου έχει ως εξής:

- α. κ. Φαρμάκης Νεκτάριος, Περιφερειάρχης Δυτικής Ελλάδας, ως Πρόεδρος
- β. κ. Γιαννόπουλος Βασίλειος, Αντιπεριφερειάρχης Ηλείας, ως μέλος της εκτελεστικής επιτροπής της Περιφέρειας, με αναπληρωτή του τον κ. Μπονόνο Χαράλαμπο του Γεωργίου, Αντιπεριφερειάρχη Αχαΐας
- γ. κ. Φίλιας Ανδρέας, Περιφερειακός Σύμβουλος Αχαΐας, ως μέλος της οικονομικής επιτροπής της Περιφέρειας με αναπληρωτή του τον κ. Κοντογιάννη Γεώργιο του Ευάγγελου, Περιφερειακός Σύμβουλος Αιτωλοακαρνανίας.
- δ. κ. Καρπέτας Κωνσταντίνος, Περιφερειακός Σύμβουλος Αχαΐας, ως εκπροσώπος του πρώτου επιλαχόντος συνδυασμού με αναπληρωτή του την κα Γεωργακοπούλου-Μπάστα Δήμητρα του Αντωνίου, Περιφερειακή Σύμβουλο Αχαΐας.
- ε. κ. Δούρος Θεόδωρος, αναπλ. Ταμίας του Δ.Σ. του Συνδέσμου Επιχειρήσεων και Βιομηχανιών Πελοποννήσου και Δυτικής Ελλάδας και υπεύθυνο Δημοσίων Σχέσεων, ως εκπρόσωπος των εργοδοτικών οργανώσεων, με αναπληρωτή του τον κ. Γεώργιο Ταβλά, μέλος της Εξελεγκτικής Επιτροπής του Συνδέσμου Επιχειρήσεων και Βιομηχανιών Πελοποννήσου και Δυτικής Ελλάδας.
- στ. κ. Τσιχριτζής Παναγιώτης, Πρόεδρος του Επιμελητηρίου Αιτωλοακαρνανίας, ως εκπρόσωπος των οικείων Επιμελητηρίων, με αναπληρωτή του τον κ. Μαραλαφέκα Πλάτωνα, Πρόεδρο του Επιμελητηρίου Αχαΐας.
- ζ. κ. Ορφανός Νικόλαος, Γενικός Γραμματέας του ΔΣ Εργατικού Κέντρου Πύργου, ως εκπρόσωπος των εργατικών ενώσεων με αναπληρωτή του τον κ. Βέντρα Ιωάννη του Αγγέλου, Πρόεδρο του ΔΣ Εργατικού Κέντρου Πύργου.

η. Μέλη προερχόμενα από Υπηρεσίες της Περιφέρειας:

i. κ. Καραβίδας Δημήτριος, Γενικός Διευθυντής Αναπτυξιακού Προγραμματισμού, Περιβάλλοντος και Υποδομών Περιφέρειας Δυτικής Ελλάδας, με αναπληρωτή του τον κ. Παπασπύρου Σπυρίδωνα, Προϊστάμενο Τμήματος Σχεδιασμού Περιφερειακής Πολιτικής Περιφέρειας Δυτικής Ελλάδας, και

ii. κ. Κόλλαρης Κωνσταντίνος, Γενικός Διευθυντής Εσωτερικής Λειτουργίας Περιφέρειας Δυτικής Ελλάδας, με αναπληρωτή του την κα. Καραθανάση Ειρήνη του Βασιλείου, Προϊσταμένη Διεύθυνσης Ανάπτυξης Π.Ε. Αιτωλοακαρνανίας.

Αντιπρόεδρος του Περιφερειακού Ταμείου Ανάπτυξης Δυτικής Ελλάδας ορίστηκε ο κ. Γιαννόπουλος Βασίλειος, Αντιπεριφερειάρχης Ηλείας.

Σκοπός και Αρμοδιότητες

Σκοπός και αρμοδιότητες του Περιφερειακού Ταμείου Ανάπτυξης είναι:

α) Η διαχείριση, σύμφωνα με τις αποφάσεις του περιφερειακού συμβουλίου πιστώσεων του προγράμματος δημοσίων επενδύσεων, χρηματοδοτήσεων φορέων του δημόσιου τομέα και άλλων νομικών προσώπων, χρηματοδοτήσεων προερχομένων από προγράμματα της Ευρωπαϊκής Ένωσης και άλλων διεθνών οργανισμών και λοιπών φορέων του εξωτερικού, οι οποίες αφορούν τα περιφερειακά και τα ειδικά αναπτυξιακά προγράμματα της περιοχής της Περιφέρειας.

Κατ' εξαίρεση των ισχυουσών διατάξεων περί Δημοσίων Επενδύσεων το Περιφερειακό Ταμείο Ανάπτυξης ορίζεται υπόλογος Διαχειριστής για πληρωμές έργων σε βάρος του προϋπολογισμού Δημοσίων Επενδύσεων.

β) Η υποστήριξη του έργου της Εκτελεστικής Επιτροπής και της οικείας Διεύθυνσης.

γ) Η υποστήριξη του αναπτυξιακού σχεδιασμού ευρύτερων της περιφέρειας χωρικών αναπτυξιακών ενοτήτων, με την παροχή αναγκαίων στοιχείων, στις οικείες υπηρεσίες.

Η υποστήριξη των δικαιούχων κατά τη διαδικασία ιεράρχησης των έργων προς υλοποίηση, προετοιμασία και ένταξή τους στα αντίστοιχα επιχειρησιακά προγράμματα, καθώς και η υποστήριξη κατά την εκτέλεση έως και την ολοκλήρωσή τους.

δ) Η τεχνική υποστήριξη της περιφέρειας, ιδίως στον τομέα της εκπόνησης μελετών και ερευνών και εφαρμογής προγραμμάτων που αναθέτει στο Ταμείο η περιφέρεια για την αποδοτικότερη αξιοποίηση των πόρων.

ε) Η άσκηση της ταμειακής του διαχείρισης.

στ) Η επιβολή, βεβαίωση και η είσπραξη τελών, δικαιωμάτων και εισφορών υπέρ του Ταμείου, μετά από απόφαση του περιφερειακού συμβουλίου και έγκριση του Υπουργού Εσωτερικών, Αποκέντρωσης και Ηλεκτρονικής Διακυβέρνησης.

ζ) Η συμμετοχή σε προγράμματα της Ευρωπαϊκής Ένωσης.

η) Η σύναψη δανείων με χρηματοδοτικούς φορείς του εσωτερικού και του εξωτερικού για την εκτέλεση έργων, την παροχή υπηρεσιών και την εφαρμογή προγραμμάτων.

θ) Η παροχή υπηρεσιών, η διεξαγωγή ερευνών και η εκπόνηση αναπτυξιακών, τεχνικοοικονομικών, οργανωτικών μελετών, καθώς και η επίβλεψη και υλοποίηση προγραμμάτων η διενέργεια των οποίων ανατίθεται στο Ταμείο, από τα Υπουργεία, από την Περιφέρεια, από την Αποκεντρωμένη Διοίκηση, από δήμους και από ΝΠΔΔ. Στην πράξη της ανάθεσης προβλέπονται οι όροι διενέργειας και η αμοιβή του Ταμείου. Με απόφαση του Υπ. Εσωτερικών, Αποκέντρωσης και Ηλεκτρονικής Διακυβέρνησης, που εκδίδεται μετά από γνώμη της ΚΕΔΚΕ, καθορίζονται η διαδικασία και οι προϋποθέσεις υπό τις οποίες είναι δυνατή η καταβολή της αμοιβής του Ταμείου από τους πόρους του άρθρου 25 του ν. 1828/1989 (ΦΕΚ 2 Α'), όπως ισχύει, όταν η ανάθεση προς το Ταμείο έχει γίνει από δήμο.

Νέος Κανονισμός Προσωπικού του ΠΤΑ/ ΠΔΕ

Στο νέο Κανονισμό Προσωπικού του ΠΤΑ/ΠΔΕ προβλέπονται δύο (2) οργανικές μονάδες, η Μονάδα Επιστημονικοτεχνικής Υποστήριξης και η Μονάδα Διοικητικών και Οικονομικών Υπηρεσιών, αντικατοπτρίζοντας το διττό ρόλο του Ταμείου ως αναπτυξιακού φορέα της περιφερειακής αυτοδιοίκησης καθώς και ως οικονομικής υπηρεσίας αρμόδιας για την οικονομική διαχείριση πιστώσεων του Προγράμματος Δημοσίων και άλλων χρηματοδοτήσεων προερχόμενων από εθνικούς και ευρωπαϊκούς πόρους και αφορούν στα αναπτυξιακά προγράμματα της περιφέρειας.

Ειδικότερα, η Διεύθυνση των Υπηρεσιών του Ταμείου διαρθρώνεται πλέον στα εξής Τμήματα και Μονάδες:

1. ΑΥΤΟΤΕΛΕΣ ΓΡΑΦΕΙΟ ΝΟΜΙΚΩΝ ΥΠΗΡΕΣΙΩΝ

2. ΜΟΝΑΔΑ ΕΠΙΣΤΗΜΟΝΙΚΟΤΕΧΝΙΚΗΣ ΥΠΟΣΤΗΡΙΞΗΣ (ΜΟΝΑΔΑ Α)

A.1 ΤΜΗΜΑ ΠΡΟΓΡΑΜΜΑΤΙΣΜΟΥ ΚΑΙ ΜΕΛΕΤΩΝ

A.2 ΤΜΗΜΑ ΕΦΑΡΜΟΓΗΣ ΕΡΓΩΝ ΚΑΙ ΠΡΟΓΡΑΜΜΑΤΩΝ

A.3 ΤΜΗΜΑ ΠΟΙΟΤΗΤΑΣ ΚΑΙ ΗΛΕΚΤΡΟΝΙΚΗΣ ΔΙΑΚΥΒΕΡΝΗΣΗΣ

A.4 ΤΜΗΜΑ ΔΙΑΧΕΙΡΙΣΗΣ ΚΑΙ ΑΝΑΠΤΥΞΗΣ ΚΑΙΝΟΤΟΜΙΑΣ ΚΑΙ ΑΝΘΡΩΠΙΝΩΝ ΠΟΡΩΝ

3. ΜΟΝΑΔΑ ΔΙΟΙΚΗΤΙΚΩΝ ΚΑΙ ΟΙΚΟΝΟΜΙΚΩΝ ΥΠΗΡΕΣΙΩΝ (ΜΟΝΑΔΑ Β)

B.1 ΤΜΗΜΑ ΟΙΚΟΝΟΜΙΚΗΣ ΔΙΑΧΕΙΡΙΣΗΣ ΕΠΕΝΔΥΤΙΚΩΝ ΠΡΟΓΡΑΜΜΑΤΩΝ

B.2 ΤΜΗΜΑ ΟΙΚΟΝΟΜΙΚΩΝ ΥΠΗΡΕΣΙΩΝ

B.3 ΤΜΗΜΑ ΠΡΟΜΗΘΕΙΩΝ

B.4 ΤΜΗΜΑ ΤΑΜΕΙΑΚΗΣ ΔΙΑΧΕΙΡΙΣΗΣ

B.5 ΤΜΗΜΑ ΔΙΟΙΚΗΤΙΚΩΝ ΥΠΗΡΕΣΙΩΝ

B.5.1 Γραφείο Προέδρου Δ.Σ. ΠΤΑ/ΠΔΕ υπαγόμενο στο τμήμα Διοικητικών Υπηρεσιών (προσωποπαγής θέση)

B.5.2 Γραφείο Κίνησης υπαγόμενο στο τμήμα Διοικητικών Υπηρεσιών

Υπό το πρίσμα του νέου του οργανογράμματος, το Ταμείο ανέλαβε την υποστήριξη της Περιφέρειας σε διάφορους τομείς δράσης της περιφερειακής ανάπτυξης με έμφαση στην προώθηση της επιχειρηματικότητας και της καινοτομίας, της ηλεκτρονικής διακυβέρνησης και ψηφιακής σύγκλισης αλλά και της προστασίας περιβάλλοντος & βελτίωσης της ποιότητας ζωής.

Η υποστήριξη αυτή αφορούσε τόσο στην εκπόνηση οργανωτικών μελετών και ερευνών, όσο και στην εφαρμογή προγραμμάτων για την αξιοποίηση ευρωπαϊκών πόρων, όπως περιγράφονται στις παραγράφους που ακολουθούν.

Το ΠΤΑ/ ΠΔΕ σε αριθμούς

Οργανόγραμμα της Υπηρεσίας



Πίνακας 2: Το στελεχιακό δυναμικό του ΠΤΑ/ ΠΔΕ

Περιγραφή	Σύνολο
Μόνιμοι Υπάλληλοι	-
ΙΔΑΧ	7
ΙΔΟΧ	-
Προγράμματα Κοινωφελούς /ΟΑΕΔ	-/3
2μηνες/4μηνες συμβάσεις	-
Έκτακτο προσωπικό	3 (ΣΜΕ)
Μετατάξεις Υπαλλήλων	1
Αποσπάσεις Υπαλλήλων	6
Επιμόρφωση Υπαλληλικού Προσωπικού	3
Πρακτική Άσκηση	1

Ο συνολικός αριθμός του υπηρετούντος προσωπικού (τακτικού και έκτακτου) για την περίοδο 1-7-2021 έως 31-12-2021 ήταν **21 άτομα** (1 άτομο μαθητείας ΟΑΕΔ αποχώρησε τον 11ο/2021).

Συνεχής επιμόρφωση και εξέλιξη των προσωπικών δεξιοτήτων του υπάρχοντος προσωπικού

Το ΠΤΑ υλοποίησε το έργο «Υιοθέτηση πολιτικής προστασίας προσωπικών δεδομένων (GDPR)», έχει υιοθετήσει Σύστημα Ηλεκτρονικής Διακίνησης Εγγράφων (ΣΗΔΕ) ενώ προετοιμάζεται για την πιστοποίησή του κατά ISO.

Ζητήματα στελέχωσης και υλικοτεχνικής υποδομής

Η σημαντική υποστελέχωση του Ταμείου σε σχέση με το οργανόγραμμά του στερεί τη δυνατότητα ανάληψης επιπλέον έργων και πρωτοβουλιών, ενώ δημιούργησε σημαντικά προβλήματα στην εύρυθμη λειτουργία της υπηρεσίας λόγω υποχρέωσης τήρησης των έκτακτων μέτρων για τον περιορισμό μετάδοσης του COVID-19. Η έλλειψη χώρου (τόσο αποθηκευτικού όσο και εργασιακού) δημιουργεί σημαντικά προβλήματα στην εύρυθμη και ασφαλή λειτουργία της υπηρεσίας.

Γενική Εικόνα για το 2021

Κατά το έτος 2021 το ΠΤΑ/ΠΔΕ είχε την ευθύνη υλοποίησης 3 συνεχιζόμενων από το 2020 έργων Ευρωπαϊκής Εδαφικής Συνεργασίας (INTERREG) συνολικού προϋπολογισμού για το Ταμείο περίπου **573.143 ευρώ**, καθώς επίσης και την διαχειριστική ολοκλήρωση άλλων 4 έργων.

Επιπλέον, ολοκλήρωσε τη διαγωνιστική διαδικασία της δράσης με τίτλο «Μηχανισμός Στήριξης Επιχειρηματικότητας στην Περιφέρεια Δυτικής Ελλάδας» **προϋπολογισμού 6.121.260,0€** που είναι ενταγμένη στο Επιχειρησιακό Πρόγραμμα «Δυτική Ελλάδα 2014-2020» με δικαιούχο το ΠΤΑ/ ΠΔΕ, και ξεκίνησε την υλοποίηση αυτού. Ο Μηχανισμός Στήριξης της Επιχειρηματικότητας υλοποιείται από το Περιφερειακό Ταμείο Ανάπτυξης της Περιφέρειας Δυτικής Ελλάδας (δικαιούχος). Στο πλαίσιο λειτουργίας του ΜΣΕ προβλέπεται η στήριξη των επιχειρήσεων καθώς και η χορήγηση έμμεσων ενισχύσεων με τη μορφή παροχής υπηρεσιών συμβουλευτικής υποστήριξης στις επιχειρήσεις που δραστηριοποιούνται ή επιδιώκουν να δραστηριοποιηθούν στην Περιφέρεια Δυτικής Ελλάδας προκειμένου να βελτιώσουν τη θέση τους στην αγορά και να ενισχύσουν την εξωστρέφειά τους (σχετικά η υπ. αριθ. 3416/27-8-2020 απόφαση ένταξης της Πράξης στο ΕΠ Δυτική Ελλάδα 2014 - 2020).

Κατόπιν σύναψης Προγραμματικής Σύμβασης με την Περιφέρεια ανέλαβε και την υποβολή πρότασης στο ΕΠ «Δυτική Ελλάδα 2014-2020» με αντικείμενο «Κατάρτιση Αnéργων, ανάπτυξη επαγγελματικών προσόντων», συνολικού προϋπολογισμού **3.998.800 €**, η οποία και εντάχθηκε προς χρηματοδότηση. Σημαντική υπήρξε και η ολοκλήρωση του

αρχιτεκτονικού διαγωνισμού ιδεών με απονομή βραβείων με τίτλο «Μελέτη για την αξιοποίηση και ανάπτυξη του πρώην εργοστασίου Χαρτοποιίας Λαδόπουλου Ε.Γ.Λ.», για τον οποίο εκκρεμεί η διοργάνωση έκθεσης για την παρουσίαση των βραβευθέντων προτάσεων στο ευρύ κοινό

Ως προς την οικονομική διαχείριση των επενδυτικών προγραμμάτων το Ταμείο στην περίοδο **1/2021 – 6/2021** (πρώτο εξάμηνο 2021) ανέλαβε την παρακολούθηση κατανομών του Προγράμματος Δημοσίων Επενδύσεων συνολικού ύψους **43.577.563,95€**, ενώ προέβη στην εκκαθάριση, ενταλματοποίηση και πληρωμή λογαριασμών έργων και πράξεων του ΠΔΕ και του ΕΣΠΑ συνολικού ύψους **39.848.555,10 €** (συμπεριλαμβανομένων κατανομών προηγούμενων ετών). Τέλος, ως προς τον οικονομικό απολογισμό του φορέα, ολοκληρώθηκε η σύνταξη ισολογισμού – απολογισμού για το έτος 2020, με καθαρό αποτέλεσμα χρήσης έτους 2020 μετά την αφαίρεση των φόρων **ύψους 454.723,43 €**.

Ως προς την οικονομική διαχείριση των επενδυτικών προγραμμάτων το Ταμείο στην περίοδο 7/2021 – 12/2021 (δεύτερο εξάμηνο 2021) ανέλαβε την παρακολούθηση κατανομών του Προγράμματος Δημοσίων Επενδύσεων συνολικού ύψους **37.055.178,71€**, ενώ προέβη στην εκκαθάριση, ενταλματοποίηση και πληρωμή λογαριασμών έργων και πράξεων του ΠΔΕ και του ΕΣΠΑ συνολικού ύψους **43.625.979,27 €** (συμπεριλαμβανομένων κατανομών του 1ου εξαμήνου του 2021 καθώς και προηγούμενων ετών).

Κατά το έτος 2021 σε σχέση με την λειτουργία του ΠΤΑ/ ΠΔΕ οφείλουν να αναφερθούν τα παρακάτω:

- Επιτυχής οικονομική παρακολούθηση των έργων και πράξεων του Προγράμματος Δημοσίων Επενδύσεων και τάχιστη διεκπεραίωση των πληρωμών, όταν υφίστανται οι πιστώσεις, προκειμένου να τονωθεί η περιφερειακή οικονομία.
- Η ανάληψη από το ΠΤΑ ως δικαιούχου της υλοποίησης του έργου «Κατάρτιση Ανέργων, ανάπτυξη επαγγελματικών προσόντων» προϋπολογισμού περίπου 4 εκατομμυρίων ευρώ μέσω προγραμματικής σύμβασης με την Περιφέρεια.
- Η συνεχής επιμόρφωση και εξέλιξη των προσωπικών δεξιοτήτων του υπάρχοντος προσωπικού του ΠΤΑ/ΠΔΕ αποτελεί προτεραιότητα και κουλτούρα του Τμήματος Διοικητικών Υπηρεσιών, καθώς επίσης και η ενθάρρυνση και ανάθεση ευθυνών στο ενίοτε προσωπικό που στελεχώνει περιστασιακά την υπηρεσία, καθώς αποτελεί στόχο εκτός από την καλή και ουσιαστική έξωθεν εικόνα της υπηρεσίας μας και της Περιφέρειας Δυτικής Ελλάδας, η ατομική βελτίωση και ανάπτυξη, όπως και η λήψη θετικών επαγγελματικών στοιχείων από τους συμβασιούχους που απασχολούνται στο Τμήμα.

Παράλληλα, όμως οφείλουν να επισημανθούν τα ζητήματα που χρήζουν μέριμνας και διευθέτησης προκειμένου το ΠΤΑ/ ΠΔΕ να εξυπηρετεί το σκοπό και τις αρμοδιότητές του με τον πλέον αποτελεσματικό τρόπο.

- Το χωροταξικό πρόβλημα της υπηρεσίας καθώς παρατηρείται σύρρευση αρχειακού υλικού και έλλειψη χώρου θέσεων εργασίας. Το πρόβλημα θα ενταθεί περισσότερο λόγω των αναμενόμενων προσλήψεων (ΑΣΕΠ, κινητικότητα).
- Η έλλειψη αποτελεσματικής συνεργασίας μεταξύ των υπαλλήλων λόγω της πανδημίας με αποτέλεσμα την καθυστέρηση στην υλοποίηση και παρακολούθηση διαγωνιστικών διαδικασιών της υπηρεσίας.
- Η αδυναμία ανάληψης περισσότερων πρωτοβουλιών λόγω της ελλιπούς στελέχωσης του Ταμείου.
- Η μη στελέχωση της νομικής υπηρεσίας σε συνδυασμό με τη πολυνομία και την ελλιπή ενημέρωση επί της διαρκούς εξέλιξης της νομοθεσίας.

Πρωτοβουλίες επικοινωνίας και δικτύωσης για το 2021

- Έκδοση ειδικού τόμου σε θέματα επιχειρηματικότητας και καινοτομίας στις Περιφέρειες Δυτικής Ελλάδας και Απουλίας σε συνεργασία με το ΚΕΠΕ
- Συμμετοχή στην δράση της Περιβαλλοντικής Εκπαίδευσης της Δ/σης Δευτεροβάθμιας Εκπαίδευσης Αχαΐας «Ευέλικτα Καπάκια»
- Προμήθειες σε αντισηπτικά, μάσκες, ενημέρωση σχετικά με την ισχύουσα νομοθεσία για την αντιμετώπιση εξάπλωσης της πανδημίας Covid-19, τήρηση μέτρων ασφαλείας ως προς την έλευση του κοινού στην υπηρεσία.
- Επαφές, επιστολές με τρίτους φορείς, όπως Υπουργείο Εσωτερικών, ΑΣΕΠ, ΠΔΕ, άλλα Περιφερειακά Ταμεία (2 συναντήσεις εντός του 2021) κ.α.

Αναλυτικά Στοιχεία ανά Μονάδα του ΠΤΑ/ ΠΔΕ

Στη συνέχεια παρατίθεται απολογισμός των μονάδων του ΠΤΑ/ΠΔΕ:

ΕΤΗΣΙΟΣ ΑΠΟΛΟΓΙΣΜΟΣ ΠΡΟΓΡΑΜΜΑΤΟΣ ΔΡΑΣΗΣ (ΜΟΝΑΔΑ Α')

Σύμφωνα με το εγκεκριμένο πρόγραμμα δράσης του ΠΤΑ-ΠΔΕ και τους άξονες του Στρατηγικού Σχεδιασμού της Περιφέρειας επιτεύχθηκαν από τη Μονάδα Α' τα κάτωθι αποτελέσματα:

ΑΞΟΝΑΣ 1. ΠΡΟΣΤΑΣΙΑ ΠΕΡΙΒΑΛΛΟΝΤΟΣ & ΒΕΛΤΙΩΣΗ ΠΟΙΟΤΗΤΑΣ ΖΩΗΣ

ΜΕΤΡΟ: ΟΛΟΚΛΗΡΩΜΕΝΕΣ ΧΩΡΙΚΕΣ ΚΑΙ ΑΣΤΙΚΕΣ ΑΝΑΠΛΑΣΕΙΣ

ΔΡΑΣΗ: ΔΙΑΓΩΝΙΣΜΟΣ ΜΕΛΕΤΩΝ ΙΔΕΩΝ ΓΙΑ ΤΗΝ ΑΞΙΟΠΟΙΗΣΗ ΚΑΙ ΑΝΑΠΤΥΞΗ ΤΟΥ ΠΡΩΗΝ ΕΡΓΟΣΤΑΣΙΟΥ ΧΑΡΤΟΠΟΪΙΑΣ ΛΑΔΟΠΟΥΛΟΥ Ε.Γ.Λ.:

Το ΠΤΑ/ ΠΔΕ ανάλαβε την υλοποίηση διαγωνισμού ιδεών με απονομή βραβείων για την διερεύνηση της βέλτιστης λύσης στο πλαίσιο της ανάπλασης, αξιοποίησης του πρώην εργοστασίου Χαρτοποιίας Λαδόπουλου Ε.Γ.Λ. με τίτλο «Μελέτη για την αξιοποίηση και

ανάπτυξη του πρώην εργοστασίου Χαρτοποιίας Λαδόπουλου Ε.Γ.Λ.» Το κόστος του διαγωνισμού (συμπεριλαμβανομένης της αμοιβής της κριτικής επιτροπής) ανέρχεται σε 100.000€ και θα καλυφθεί από πόρους προερχόμενους από τους ΚΑΠ της ΠΕ Αχαΐας/Περιφέρειας Δυτικής Ελλάδας. Η διαγωνιστική διαδικασία ολοκληρώθηκε στο Α' εξάμηνο του 2021 με τη συμμετοχή συνολικά 18 προτάσεων. Στο Β' εξάμηνο του 2021 ολοκληρώθηκε η αξιολόγηση των προτάσεων, εκδόθηκε η εγκριτική απόφαση για τις βραβευθείσες προτάσεις και ολοκληρώθηκε η πληρωμή των βραβείων (5), των εξαγορών (4) και της αποζημίωσης των μελών της κριτικής επιτροπής. Εντός του Α' εξαμήνου του 2022 θα ακολουθήσει η διοργάνωση έκθεσης με την παρουσίαση των προτάσεων στο ευρύτερο κοινό.

ΑΞΟΝΑΣ 2. ΤΟΠΙΚΗ ΟΙΚΟΝΟΜΙΑ & ΑΠΑΣΧΟΛΗΣΗ

ΔΡΑΣΗ: ΕΝΕΡΓΕΙΕΣ ΕΝΙΣΧΥΣΗΣ ΕΠΙΧΕΙΡΗΜΑΤΙΚΟΤΗΤΑΣ ΣΤΗΝ ΠΕΡΙΦΕΡΕΙΑ ΔΥΤΙΚΗΣ ΕΛΛΑΔΑΣ.

Το ΠΤΑ έχει αναλάβει την υλοποίηση :

- Μελέτης με τίτλο «Υποστήριξη της Διαμόρφωσης Επενδυτικού Προφίλ της ΠΔΕ. και της Προώθησης Στρατηγικών Επενδύσεων» δαπάνης 71.672,00€ (ολοκληρώθηκε).
- Μελέτης με τίτλο: «Ανάπτυξη Καινοτομίας και Επιχειρηματικότητας Περιφέρειας Δυτικής Ελλάδας» δαπάνης 19.800,00€ (ολοκληρώθηκε).
- Μελέτης με τίτλο «Τουρισμός Υγείας: Προοπτικές και Δυνατότητες στην Περιφέρεια Δυτικής Ελλάδας», συνολικού προϋπολογισμού 24.800 € (ολοκληρώθηκε).
- Πράξης με τίτλο «Μηχανισμός Στήριξης Επιχειρηματικότητας στην Περιφέρεια Δυτικής Ελλάδας» με Κωδικό ΟΠΣ 5063783 του Επιχειρησιακού Προγράμματος «Δυτική Ελλάδα 2014-2020». - άξονας προτεραιότητας 01: «Ενίσχυση της ανταγωνιστικότητας και της εξωστρέφειας των επιχειρήσεων, μετάβαση στην ποιοτική επιχειρηματικότητα, με αιχμή την καινοτομία και αύξηση της εγχώριας προστιθέμενης αξίας», προϋπολογισμού 6.121.260€. Ολοκληρώθηκε ο διεθνής ηλεκτρονικός ανοικτός δημόσιος διαγωνισμός και βρίσκεται στο στάδιο της υλοποίησης. Κατόπιν της ολοκλήρωσης της διαγωνιστικής διαδικασίας κατά το Α' εξάμηνο του 2021, το έργο συμβασιοποιήθηκε και βρίσκεται στο στάδιο της υλοποίησης (σε εξέλιξη). Έχουν ήδη στηθεί τα γραφεία του Μηχανισμού στις 3 Περιφερειακές Ενότητες (Πάτρα, Πύργος και Αγρίνιο) ενώ λειτουργεί και η διαδικτυακή πύλη/παρατηρητήριο (www.pde-mse.gr) παρέχοντας συμβουλευτικές και εξατομικευμένες υπηρεσίες σε επιχειρήσεις.
- Πράξης με τίτλο «Κατάρτιση Ανέργων, ανάπτυξη επαγγελματικών προσόντων» με κωδικό ΟΠΣ 5150452 του Επιχειρησιακού Προγράμματος «Δυτική Ελλάδα 2014-2020» - άξονας προτεραιότητας 04: «Ανάπτυξη Ανθρώπινου Δυναμικού, προώθηση της Κοινωνικής Ένταξης και Καταπολέμηση της Φτώχειας και των Διακρίσεων», προϋπολογισμού 3.998.800 €. Για την πράξη αυτή το ΠΤΑ λειτουργεί ως φορέας

υλοποίησης με κύριο του έργου την Περιφέρεια Δυτικής Ελλάδας, κατόπιν σύναψης προγραμματικής σύμβασης μεταξύ των 2 φορέων. Η πράξη εντάχθηκε το Δεκέμβριο του 2021 για χρηματοδότηση και η υλοποίησή της θα ξεκινήσει το 2022. Ήδη προετοιμάζεται το σχέδιο διακήρυξης διεθνούς ανοικτού ηλεκτρονικού διαγωνισμού για την πράξη αυτή.

Μηχανισμός Στήριξης της Επιχειρηματικότητας | www.pde-mse.gr



Μηχανισμός Στήριξης Επιχειρηματικότητας Περιφέρειας Δυτικής Ελλάδας

Υπερταλές Κρατητών
Διάλεξε μια κατηγορία

Μηχανισμός Στήριξης Επιχειρηματικότητας Περιφέρειας Δυτικής Ελλάδας

Ο Μηχανισμός

Σκοπός και Στόχοι

Περιφερειακό Ταμείο Ανάπτυξης της ΠΔΕ

Εγκαταστάσεις

Νέα και Ανακοινώσεις

- Μελέτης με τίτλο «Ανάπτυξη ανοικτής πλατφόρμας καινοτομίας και στρατηγικών συστάσεων για την επιχειρηματικότητα σε περιφερειακό επίπεδο», συνολικού προϋπολογισμού 73.800 € (σε εξέλιξη).

- Δράσης υποστήριξης της ΠΔΕ στην προετοιμασία και υποβολή προς την ΕΓΣΔΙΤ πρότασης, υπαγωγής στις διατάξεις του Ν.3389/2005, χρηματοδότησης, κατασκευής και τεχνικής διαχείρισης για την αξιοποίηση και ανάπτυξη έργων της Περιφέρειας Δυτικής Ελλάδος, με συνολικό προϋπολογισμό 24.800€ (ολοκληρώθηκε).

ΑΞΙΟΝΑΣ 3. ΒΕΛΤΙΩΣΗ ΤΗΣ ΔΙΟΙΚΗΤΙΚΗΣ ΙΚΑΝΟΤΗΤΑΣ ΤΗΣ ΠΕΡΙΦΕΡΕΙΑΣ

A. ΜΕΤΡΟ: ΑΝΑΠΤΥΞΗ ΑΝΘΡΩΠΙΝΟΥ ΔΥΝΑΜΙΚΟΥ ΠΕΡΙΦΕΡΕΙΑΣ ΚΑΙ ΤΩΝ ΝΟΜΙΚΩΝ ΠΡΟΣΩΠΩΝ

ΣΤΟΧΟΣ: ΑΝΑΠΤΥΞΗ ΤΗΣ ΠΕΡΙΦΕΡΕΙΑΣ, ΔΙΟΙΚΗΤΙΚΗ ΑΠΟΤΕΛΕΣΜΑΤΙΚΟΤΗΤΑ ΚΑΙ ΟΙΚΟΝΟΜΙΚΗ ΑΥΤΟΤΕΛΕΙΑ

Το ΠΤΑ/ΠΔΕ θα υλοποιήσει το έργο «Ανάπτυξη και εγκατάσταση συστήματος ποιότητας στο ΠΤΑ/ΠΔΕ κατά το πρότυπο ISO9001:2015.E» δαπάνης 12.400 € (εκκρεμεί η ανάθεση).

Το ΠΤΑ/ΠΔΕ θα υλοποιήσει το έργο «Υιοθέτηση πολιτικής προστασίας προσωπικών δεδομένων (GDPR) στο ΠΤΑ/ΠΔΕ» δαπάνης 7.000 € (σε εξέλιξη).

B. ΜΕΤΡΟ: ΑΞΙΟΠΟΙΗΣΗ ΕΘΝΙΚΩΝ ΚΑΙ ΕΥΡΩΠΑΪΚΩΝ ΧΡΗΜΑΤΟΔΟΤΙΚΩΝ ΠΡΟΓΡΑΜΜΑΤΩΝ

ΣΤΟΧΟΣ: ΕΝΙΣΧΥΣΗ ΤΗΣ ΕΞΩΣΤΡΕΦΕΙΑΣ ΚΑΙ ΤΗΣ ΛΕΙΤΟΥΡΓΙΚΗΣ ΔΙΑΣΥΝΔΕΣΗΣ ΜΕ ΕΥΡΩΠΑΪΚΟΥΣ ΘΕΣΜΟΥΣ ΚΑΙ ΦΟΡΕΙΣ

ΔΡΑΣΗ: ΥΛΟΠΟΙΗΣΗ ΕΥΡΩΠΑΪΚΩΝ / ΔΙΕΘΝΩΝ ΠΡΟΓΡΑΜΜΑΤΩΝ:

Ολοκληρώθηκε η υλοποίηση των ευρωπαϊκών έργων CREADIS3 (Π/Υ 181.543,00€) και RURAL SMEs (Π/Υ 144.100,00€) του προγράμματος INTERREG EUROPE, τα οποία στοχεύουν στις εξειδίκευση μέτρων και πολιτικών για την ενίσχυση των δημιουργικών πολιτιστικών βιομηχανιών και της επιχειρηματικότητας της υπαίθρου αντίστοιχα μέσω συμμετοχικών διαδικασιών και της επιχειρηματικής ανακάλυψης.

Σε φάση υλοποίησης βρίσκεται το στρατηγικό έργο CREATIVE@HUBS του προγράμματος Ελλάδα-Ιταλία 2014-2020, συνολικού προϋπολογισμού για την Περιφέρεια Δυτικής Ελλάδας 2.700.000 €. Το έργο αφορά στην ολιστική δικτύωση των δημιουργικών βιομηχανιών στις συνεργαζόμενες Περιφέρειες μέσω κόμβων (Hubs), ο προϋπολογισμός για το ΠΤΑ ανέρχεται σε **573.143 €** και ολοκληρώνεται το 2022. Στη φάση της διαχειριστικής ολοκλήρωσης βρίσκονται τα έργα EGOV_INNO και INVESTMENT του προγράμματος Ελλάδα-Ιταλία 2014-2020 καθώς και το έργο AGROINNOECO του προγράμματος Balkan MED.

Ο συνολικός προϋπολογισμός ευρωπαϊκών/ διεθνών προγραμμάτων για το ΠΤΑ ανέρχεται σε περίπου **898.786,00 €**.

Για το 2020 ο συνολικός προϋπολογισμός ευρωπαϊκών/ διεθνών προγραμμάτων για το ΠΤΑ ήταν 1.426.475,79 € γεγονός που σχετίζεται με την διαχειριστική ολοκλήρωση των προγραμμάτων που αναφέρθηκαν.

Ως προς τις λοιπές αρμοδιότητές της η Μονάδα Α' του ΠΤΑ/ ΠΔΕ παρείχε την απαραίτητη επιστημονικοτεχνική υποστήριξη της υπηρεσίας σε θέματα μηχανοργάνωσης, σύνταξης τεχνικών προδιαγραφών για διαγωνισμούς (όπως π.χ. η προμήθεια προσωπικών υπολογιστών και λοιπού ηλεκτρονικού εξοπλισμού, την υποστήριξη της διαγωνιστικής διαδικασίας των διαγωνισμών ιδεών με απονομή βραβείων καθώς και των μελετών, κλπ).

Επίσης, στο πλαίσιο της υλοποίησης των ευρωπαϊκών προγραμμάτων η Μονάδα Α' επιτέλεσε τόσο το έργο της οικονομικής παρακολούθησης και διαχείρισης αυτών (σύνταξη και υποβολή περιοδικών αναφορών, προετοιμασία και διεκπεραίωση διαγωνισμών για την επιλογή εξωτερικών προμηθευτών κλπ), αλλά και το έργο της υλοποίησης του φυσικού αντικείμενου (διενέργεια ερευνών, σύνταξη παραδοτέων, προετοιμασία παρουσιάσεων, οργάνωση συναντήσεων κλπ). Είναι σημαντικό να τονιστεί ότι από τα έργα αυτά παράγονται πολύτιμα αποτελέσματα που, εκτός της ενίσχυσης των δυνατοτήτων της Περιφέρειας στην εξειδίκευση πολιτικών σε μέτρα και το σχεδιασμό δράσεων, αξιοποιούνται στην πράξη από το Περιφερειακό Επιχειρησιακό Πρόγραμμα (όπως π.χ. οι Διεθνικές Δράσεις Συνεργασίας του ΕΣΠΑ).

Οικονομικός Απολογισμός ανά Εξάμηνο

ΟΙΚΟΝΟΜΙΚΟΣ ΑΠΟΛΟΓΙΣΜΟΣ 1^{ΟΥ} ΕΞΑΜΗΝΟΥ 2021 (ΜΟΝΑΔΑ Β')

Απολογισμός Οικονομικής Διαχείρισης Επενδυτικών Προγραμμάτων: Αναφορικά με την οικονομική διαχείριση επενδυτικών προγραμμάτων λοιπών φορέων (Περιφέρεια, Δήμοι, Υπουργεία κλπ) ολοκληρώθηκε με επιτυχία η παρακολούθηση των χρηματοδοτήσεων και κατανομών του Προγράμματος Δημοσίων Επενδύσεων με υπόλογο το Ταμείο, οι οποίες για την περίοδο 1/2021 έως και 6/2021 ανήλθαν στο συνολικό ποσό των 43.577.563,95 €. Επιπλέον, για την ίδια περίοδο το Τμήμα Οικονομικής Διαχείρισης Επενδυτικών Προγραμμάτων προέβη στην εκκαθάριση και ενταλματοποίηση λογαριασμών έργων και πράξεων του ΠΔΕ και του ΕΣΠΑ συνολικού ύψους 39.848.555,10 € (συμπεριλαμβανομένων κατανομών προηγούμενων ετών). Για το σύνολο των έργων τηρήθηκε μηνιαίο μητρώο δεσμεύσεων και εκκρεμών λογαριασμών έργων του ΠΔΕ.

Απολογισμός Οικονομικών Υπηρεσιών – Ταμειακής Διαχείρισης: Ολοκληρώθηκε επιτυχώς από το Τμήμα Οικονομικών Υπηρεσιών η παρακολούθηση και εκτέλεση του προϋπολογισμού του Ταμείου για το α' εξάμηνο 2021, συμπεριλαμβανομένων των λειτουργικών δαπανών της υπηρεσίας αλλά και των πληρωμών των ευρωπαϊκών έργων που διαχειρίζεται το ΠΤΑ. Ολοκληρώθηκε η σύνταξη και ο έλεγχος του ισολογισμού-απολογισμού του Ταμείου για τη χρήση του 2020. Επίσης, το Τμήμα Ταμειακής Διαχείρισης προέβη στην εκτέλεση των εντολών πληρωμής σε συνεργασία με το Τμήμα Οικονομικών Υπηρεσιών και το Τμήμα Οικονομικής Διαχείρισης Επενδυτικών Προγραμμάτων. Ολοκληρώθηκε η πληρωμή έργων του Προγράμματος Δημοσίων Επενδύσεων για την περίοδο 1/2021 – 6/2021 συνολικού ποσού 39.851.375,76 €. Ως προς τον προϋπολογισμό

του Ταμείου έτους 2021, ολοκληρώθηκε η είσπραξη εσόδων για το 2021 και η πληρωμή δαπανών, οι οποίες για την περίοδο 1/1/21-30/6/21 έχουν ως ακολούθως:

Σύνολο εσόδων: 738.922,03 €

Σύνολο εξόδων: 372.830,34 €.

Αναλυτικότερα:

Πίνακας 2: Απολογισμός Α Εξαμήνου 2021

ΑΠΟΛΟΓΙΣΜΟΣ Α' ΕΞΑΜΗΝΟΥ 2021 ΠΤΑ/ ΠΔΕ		
	ΠΡΟΫΠΟΛΟΓΙΣΘΕΝΤΑ	ΥΛΟΠΟΙΗΘΕΝΤΑ (*)
ΕΣΟΔΑ	826.353,50€	738.922,03€
ΕΞΟΔΑ	826.353,50€	372.830,34€

Ανάλυση πραγματοποιηθέντων εσόδων Α' εξαμήνου 2021:

- 73 Έσοδα από διαχείριση Πόρου ΠΤΑ: 434.311,93€ (κατανομές Α εξαμήνου 2021: 43.431.192,73€)
- 76 Έσοδα από τόκους λογαριασμών καταθέσεων: 266.000,00€ (* μετά την αφαίρεση των φόρων -εκκρεμούν οι επιβεβαιώσεις των τραπεζών)
- 74 Επιχορηγήσεις Προγραμμάτων: 38.610,10 €
- Ανάλυση πραγματοποιηθέντων εξόδων Α' εξαμήνου 2021:
- 60 Αμοιβές – έξοδα προσωπικού: 141.083,31 €
- 61 Αμοιβές τρίτων: 123.414,110€
- 62 Παροχές Τρίτων: 87.704,32€
- 63 Φόροι – Τέλη (ΦΠΑ): 5.962,86€
- 64 Διάφορα έξοδα: 11.094,68€
- 65 Τόκοι και συναφή έξοδα: 210,02€
- 68 Προβλέψεις αποζημίωσης προσωπικού 3.000,00€
- 14 Έπιπλα και λοιποί εξοπλισμοί: 361,04€

Ειδικότερα, για την περίοδο 1/1/21-30/6/21 εκδόθηκαν από τις οικονομικές υπηρεσίες του ΠΤΑ/ΠΔΕ συνολικά **781 εντάλματα πληρωμών** και ενημερώθηκαν οι εμπλεκόμενες υπηρεσίες για τις πληρωμές των έργων.

ΟΙΚΟΝΟΜΙΚΟΣ ΑΠΟΛΟΓΙΣΜΟΣ 2^{ΟΥ} ΕΞΑΜΗΝΟΥ 2021 (ΜΟΝΑΔΑ Β')

Απολογισμός Οικονομικής Διαχείρισης Επενδυτικών Προγραμμάτων:

Αναφορικά με την οικονομική διαχείριση επενδυτικών προγραμμάτων λοιπών φορέων (Περιφέρεια, Δήμοι, Υπουργεία κλπ) ολοκληρώθηκε με επιτυχία η παρακολούθηση των χρηματοδοτήσεων και κατανομών του Προγράμματος Δημοσίων Επενδύσεων με υπόλογο

το Ταμείο, οι οποίες για την περίοδο 7/2021 έως και 12/2021 ανήλθαν στο συνολικό ποσό των 37.055.178,71 €. Επιπλέον, για την ίδια περίοδο το Τμήμα Οικονομικής Διαχείρισης Επενδυτικών Προγραμμάτων προέβη στην εκκαθάριση και ενταλματοποίηση λογαριασμών έργων και πράξεων του ΠΔΕ και του ΕΣΠΑ συνολικού ύψους 43.625.979,27 € (συμπεριλαμβανομένων κατανομών του 1ου εξαμήνου του έτους και προηγούμενων ετών). Για το σύνολο των έργων τηρήθηκε μηνιαίο μητρώο δεσμεύσεων και εκκρεμών λογαριασμών έργων του ΠΔΕ..

Απολογισμός Οικονομικών Υπηρεσιών – Ταμειακής Διαχείρισης:

Ολοκληρώθηκε επιτυχώς από το Τμήμα Οικονομικών Υπηρεσιών η παρακολούθηση και εκτέλεση του προϋπολογισμού του Ταμείου για το β' εξάμηνο 2021, συμπεριλαμβανομένων των λειτουργικών δαπανών της υπηρεσίας αλλά και των πληρωμών των ευρωπαϊκών έργων που διαχειρίζεται το ΠΤΑ. Επίσης, το Τμήμα Ταμειακής Διαχείρισης προέβη στην εκτέλεση των εντολών πληρωμής σε συνεργασία με το Τμήμα Οικονομικών Υπηρεσιών και το Τμήμα Οικονομικής Διαχείρισης Επενδυτικών Προγραμμάτων. Ολοκληρώθηκε η πληρωμή έργων του Προγράμματος Δημοσίων Επενδύσεων για την περίοδο 7/2021 – 12/2021 συνολικού ποσού 43.625.979,27 €. Ως προς τον προϋπολογισμό του Ταμείου έτους 2021, ολοκληρώθηκε η είσπραξη εσόδων για το 2021 και η πληρωμή δαπανών, οι οποίες για την περίοδο 1/7/21-31/12/21 έχουν ως ακολούθως:

Σύνολο εσόδων: 2.030.992,40 €

Σύνολο εξόδων: 2.130.832,17 €.

Ως προς την εκτέλεση του Προϋπολογισμού β' εξαμήνου έτους 2021 το ΠΤΑ-ΠΔΕ, τα στοιχεία που παρατίθενται ακολούθως αποτελούν εκτιμήσεις των οικονομικών καταστάσεων του Ταμείου για το έτος 2021. Αναλυτικότερα:

Πίνακας 3: Απολογισμός Β Εξαμήνου 2021

ΑΠΟΛΟΓΙΣΜΟΣ Β'ΕΞΑΜΗΝΟΥ 2021 ΠΤΑ/ ΠΔΕ		
	ΠΡΟΫΠΟΛΟΓΙΣΘΕΝΤΑ	ΥΛΟΠΟΙΗΘΕΝΤΑ (*)
ΕΣΟΔΑ	2.170.353,50 €	2.030.992,40 €
ΕΞΟΔΑ	2.170.353,50 €	2.130.832,17 € (**)

(*) προσωρινά στοιχεία ΠΤΑ/ΠΔΕ(**) συμπεριλαμβάνεται ο φόρος εισοδήματος 2020

Ειδικότερα, για την περίοδο 1/7/2021-31/12/2021 εκδόθηκαν από τις οικονομικές υπηρεσίες του ΠΤΑ/ΠΔΕ συνολικά **1.007 εντάλματα** πληρωμών και ενημερώθηκαν οι εμπλεκόμενες υπηρεσίες για τις πληρωμές των έργων.

Στον ακόλουθο πίνακα παρουσιάζονται συγκριτικά τα ποσοτικά δεδομένα ετών 2020 και 2021 (συγκεντρωτικά) καθώς και Β' εξαμήνου 2021, Α' εξαμήνου 2021 και Β' εξαμήνου 2020.

Πίνακας 4: Συγκεντρωτικά Στοιχεία Οικονομικής Διαχείρισης του ΠΤΑ/ ΠΔΕ για το έτος 2021

ΠΕΡΙΟΔΟΣ	ΚΑΤΑΝΟΜΕΣ ΠΔΕ (€)	ΠΛΗΡΩΜΕΣ ΠΔΕ (€)	ΕΣΟΔΑ ΠΤΑ (€)	ΕΞΟΔΑ ΠΤΑ (€)	ΑΡΙΘΜΟΣ ΕΝΤΑΛΜΑΤΩΝ
Β ΕΞΑΜΗΝΟ 2021	37.055.178,71	43.625.979,27	2.030.992,40	2.130.832,17	1007
Α ΕΞΑΜΗΝΟ 2021	43.827.563,95	39.848.555,10	738.922,03	372.830,34	781
Β ΕΞΑΜΗΝΟ 2020	24.751.776,59	40.816.221,76	758.040,91	377.451,39	838
ΣΥΝΟΛΟ ΕΤΟΥΣ 2020	48.611.917,07	73.948.750,26	1.240.453,57	897.169,85	1635
ΣΥΝΟΛΟ ΕΤΟΥΣ 2021	80.882.742,66	83.474.534,37	2.769.814,43	2.503.662,51	1788
Μεταβολή(21-20)	+66,4%	+12,9%	+123,3%	+179,1%	+9,4%

Από τα στοιχεία του πίνακα προκύπτει ότι το έτος 2021, το ΠΤΑ ανέλαβε την παρακολούθηση κατανομών του Προγράμματος Δημοσίων Επενδύσεων συνολικού **ύψους 80.882.742,66 €** (αύξηση κατά **66,4%** σε σχέση με το έτος 2020), ενώ προέβη στην εκκαθάριση, ενταλματοποίηση και πληρωμή λογαριασμών έργων και πράξεων του ΠΔΕ και του ΕΣΠΑ συνολικού **ύψους 83.474.534,37 €** (αύξηση κατά **12,9%** σε σχέση με το έτος 2020).

Αθροιστικά για τα έτη 2020 και 2021, το ΠΤΑ ανέλαβε την παρακολούθηση κατανομών του Προγράμματος Δημοσίων Επενδύσεων συνολικού **ύψους 129.494.659,73 €**, ενώ προέβη στην εκκαθάριση, ενταλματοποίηση και πληρωμή λογαριασμών έργων και πράξεων του ΠΔΕ και του ΕΣΠΑ συνολικού **ύψους 157.423.284,63 €** (αύξηση κατά **12,9%** σε σχέση με το έτος 2020).

Αν θέλαμε να προβούμε σε μία σχηματική σύγκριση, **το ΠΤΑ/ ΠΔΕ τα τελευταία δύο χρόνια προέβη στην εκκαθάριση, ενταλματοποίηση και πληρωμή λογαριασμών έργων και πράξεων συνολικού προϋπολογισμού 157.423.284,63 € ποσό που αντιστοιχεί στο 1/3 ολόκληρου του ΠΕΠ 2014 -2020.**

Αξιοσημείωτο, επίσης είναι το γεγονός πως το ΠΤΑ της Περιφέρειας Δυτικής Ελλάδος, κατά τη διάρκεια του 2021, διενήργησε ηλεκτρονικές και άλλες **πληρωμές μεγαλύτερου ύψους από το άθροισμα των αντίστοιχων πληρωμών για τα έτη 2018 και 2019 μαζί**, ενώ σχεδόν υπερδιπλασιάστηκαν σε σχέση με το 2018(€ 31.912.002,09) με ακριβές **ποσοστό αύξησης 162%**.

Επίσης, **το ποσό πληρωμών του 2021 είναι το μεγαλύτερο από αρχή σύστασης του θεσμού της Περιφέρειας Δυτικής Ελλάδος.** Παρατίθεται ο αντίστοιχος πίνακας ανά έτος οικονομικής χρήσης καθώς και σχετικό διάγραμμα.

Πίνακας 5: Διαχρονική Εξέλιξη Πληρωμών (2010 – 2021)

ΕΤΟΣ	ΣΥΝΟΛΙΚΕΣ ΠΛΗΡΩΜΕΣ (€)	ΜΕΤΑΒΟΛΗ
2010	43.335.209,46	
2011	23.144.536,29	-46,6%
2012	18.300.238,31	-20,9%
2013	27.554.178,58	+50,6%
2014	36.195.219,96	+31,4%
2015	37.558.279,20	+3,8%
2016	26.111.449,81	-30,5%
2017	26.141.096,71	+0,1%
2018	31.912.002,09	+22,1%
2019	45.868.353,58	+43,7%
2020	73.948.750,26	+61,2%
2021	83.474.534,37	+12,9%

Γράφημα 1: Διαχρονική Εξέλιξη Πληρωμών (2010 – 2021)

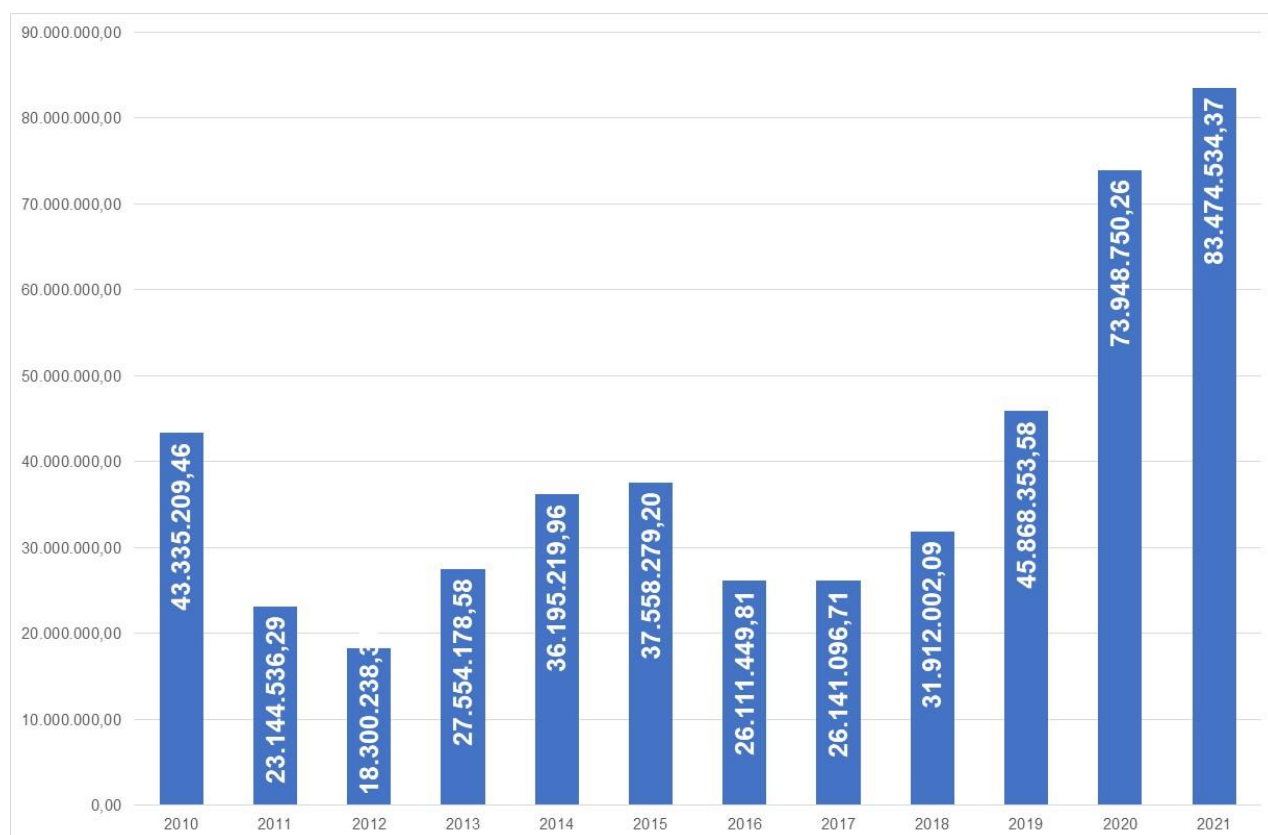

Ετήσιος Απολογισμός Διοίκησης ΠΤΑ/ ΠΔΕ

Η λειτουργία του Διοικητικού Συμβουλίου υποστηρίχθηκε από το Τμήμα Διοικητικών Υπηρεσιών (οργανωτική προετοιμασία, διεξαγωγή συνεδριάσεων του Δ.Σ. του ΠΤΑ/ΠΔΕ και διατύπωση αποφάσεων και διαβίβαση αυτών προς έλεγχο νομιμότητας στο Τμήμα Τοπ. Αυτοδιοίκησης και Νομικών Προσώπων της Αποκεντρωμένης Διοίκησης Ιονίου, Πελ/σου και Δυτ. Ελλάδας, κλπ).

Επιπλέον, τηρήθηκε από την υπηρεσία ηλεκτρονικό πρωτόκολλο (αρ. εισερχομένων/εξερχομένων: 4.921), με την παράλληλη διεκπεραίωση αλληλογραφίας και τήρηση γενικού αρχείου, αναρτήθηκαν πράξεις και αποφάσεις στο Διαδίκτυο σε εφαρμογή του Προγράμματος “Διαύγεια”, καταχωρήθηκαν τα στοιχεία των συμβάσεων του Ταμείου (αιτήματα, προκηρύξεις, συμβάσεις) στο Κεντρικό Ηλεκτρονικό Μητρώο Δημοσίων Συμβάσεων.

Το Τμήμα Διοικητικών Υπηρεσιών είχε την ευθύνη της διαχείρισης του Μητρώου Ανθρώπινου Δυναμικού Ελληνικού Δημοσίου του ΥΠΕΣ και την εν γένει ενημέρωση, σχετικά με την στελέχωση της Υπηρεσίας στο πλαίσιο των μέτρων για COVID-19, την ενημέρωση και καταχώρηση υπόχρεων σε υποβολή ΔΠΚ στην ενιαία διαδικτυακή εφαρμογή του ΠΟΘΕΝ, την διαχείριση θεμάτων υπηρεσιακής κατάστασης και εξέλιξης των υπαλλήλων του ΠΤΑ/ΠΔΕ, την διαχείριση της διαδικασίας κινητικότητας υπαλλήλων στο φορέα β' εξαμήνου 2021, την διαχείριση ετήσιου προγραμματισμού προσλήψεων 2022 για την κάλυψη υπηρεσιακών αναγκών του φορέα, την διαχείριση της επέκτασης της επιχορήγησης του προγράμματος του ΟΑΕΔ για την απασχόληση των τριών (3) μακροχρόνια ανέργων ηλικίας 55 έως 67 ετών στο ΠΤΑ/ΠΔΕ κατά δώδεκα (12) μήνες.

9. Ειδική Υπηρεσία Διαχείρισης Επιχειρησιακού Προγράμματος Δυτική Ελλάδα 2014 – 2020

Περιεχόμενα

9. Ειδική Υπηρεσία Διαχείρισης Επιχειρησιακού Προγράμματος Δυτική Ελλάδα 2014 – 2020	514
Δομή και Αρμοδιότητες	514
Υλοποίηση Επιχειρησιακού Προγράμματος 2014 – 2020	519
Γενική Εικόνα για το 2021	519
Η Βιώσιμη Αστική Ανάπτυξη στο ΕΠ Δυτική Ελλάδα 2014 – 2020	521
Η Ολοκληρωμένη Χωρική Επένδυση στο ΕΠ Δυτική Ελλάδα 2014 – 2020	521
Εκχωρήσεις Διαχείρισης στην Ειδική Υπηρεσία Διαχείρισης Δυτικής Ελλάδας	523
Προτεραιότητες για το 2022	525
Δράσεις Δημοσιότητας	525
Νέα Προγραμματική Περίοδος 2021 – 2027	526

9. Ειδική Υπηρεσία Διαχείρισης Επιχειρησιακού Προγράμματος Δυτική Ελλάδα 2014 – 2020

Διεκδικούμε και διαχειριζόμαστε αποτελεσματικά και με διαφάνεια τους Ευρωπαϊκούς πόρους στο πλαίσιο μίας ενιαίας στρατηγικής για την Δυτική Ελλάδα, την οικονομία και τους ανθρώπους της.

Δομή και Αρμοδιότητες

Στο πλαίσιο του ισχύοντος Συστήματος Διαχείρισης και Ελέγχου για τα Επιχειρησιακά Προγράμματα (ΕΠ) του ΕΣΠΑ 2014 – 2020 τα οποία χρηματοδοτούνται από το ΕΤΠΑ, το ΕΚΤ και το Ταμείο Συνοχής και για το Στόχο «Επενδύσεις στην Ανάπτυξη και την Απασχόληση», έχουν οριστεί δεκαοκτώ (18) Διαχειριστικές Αρχές, μία για κάθε ΕΠ.

Ο επίσημος ορισμός τους γίνεται με το Νόμο 4314/2014-Μέρος Ι (ΦΕΚ 265/Α/23-12-2014). Συγκεκριμένα, στο άρθρο 5 γίνεται ο ορισμός των ΔΑ των Τομεακών ΕΠ και στο άρθρο 7 ο ορισμός των ΔΑ για τα ΕΠ των Περιφερειών. Όλες οι Διαχειριστικές Αρχές είναι Ειδικές Υπηρεσίες (Δημόσιες Εθνικές και Περιφερειακές Αρχές).

Οι Διαχειριστικές Αρχές των ΕΠ των Περιφερειών (13 ΔΑ, μία για τη διαχείριση κάθε ΕΠ Περιφέρειας) υπάγονται διοικητικά στον οικείο Περιφερειάρχη (άρθρο 7 του Νόμου 4314/2014).

Η οργάνωση, οι αρμοδιότητες κάθε Διαχειριστικής Αρχής και η κατανομή των αρμοδιοτήτων σε Μονάδες καθορίζονται σε αντίστοιχες Υπουργικές Αποφάσεις, σύμφωνα με την εξουσιοδοτική διάταξη του άρθρου 58 (παρ. 1) του Ν. 4314/2014.

Στον ακόλουθο πίνακα, παρουσιάζονται τα στοιχεία για τον ορισμό της Διαχειριστικής Αρχής Δ. Ελλάδας.

Περιφέρειας Δυτικής Ελλάδας	Ειδική Υπηρεσία Διαχείρισης ΕΠ Περιφέρειας Δυτικής Ελλάδας Υπαγωγή στον οικείο Περιφερειάρχη	<ul style="list-style-type: none">• Νόμος 4314/2014-Μέρος Ι, άρθρο 7• ΥΑ 32681/ΕΥΘΥ 335/23.3.15 (ΦΕΚ 713/Β/24.4.15)
--------------------------------	---	--

Οι Διαχειριστικές Αρχές των Τομεακών και Περιφερειακών Επιχειρησιακών Προγραμμάτων (ΕΠ) είναι υπεύθυνες για τη διαχείριση του οικείου ΕΠ, σύμφωνα με την αρχή της χρηστής δημοσιονομικής διαχείρισης και το παρόν Σύστημα Διαχείρισης και Ελέγχου.

Τα καθήκοντα και οι αρμοδιότητες που εκτελεί κάθε Διαχειριστική Αρχή στο πλαίσιο της Προγραμματικής Περιόδου 2014-2020 καθορίζονται στο άρθρο 8 του Νόμου 4314/2014 και καλύπτουν όλες τις σχετικές απαιτήσεις του Κανονισμού (ΕΕ) 1303/2013.

Συγκεκριμένα, σύμφωνα με το άρθρο 8 του Νόμου, η Διαχειριστική Αρχή (ΔΑ) ΕΠ του ΕΣΠΑ 2014-2020:

- α. Υποστηρίζει το έργο της Επιτροπής Παρακολούθησης (ΕπΠα) και της παρέχει τα απαιτούμενα στοιχεία για την εκτέλεση των καθηκόντων της, και ιδίως δεδομένα που αφορούν την πρόοδο του ΕΠ ως προς την επίτευξη των στόχων του, δημοσιονομικά δεδομένα και δεδομένα που αφορούν τους δείκτες και τα ορόσημα, ενώ μεριμνά για την εφαρμογή των αποφάσεων της Επιτροπής.
- β. Συντάσσει και, μετά από την έγκριση της ΕπΠα, υποβάλλει στην Επιτροπή ετήσιες και τελικές εκθέσεις υλοποίησης.
- γ. Θέτει στη διάθεση των Ενδιάμεσων Φορέων και των Δικαιούχων, πληροφορίες σχετικά με την εκτέλεση των καθηκόντων τους και την υλοποίηση Πράξεων αντίστοιχα.
- δ. Διασφαλίζει τη συλλογή και καταχώρηση στο ΟΠΣ δεδομένων για κάθε Πράξη, τα οποία είναι αναγκαία για την παρακολούθηση, την αξιολόγηση, τη δημοσιονομική διαχείριση, την επαλήθευση και τον έλεγχο, συμπεριλαμβανομένων των δεδομένων για μεμονωμένους συμμετέχοντες σε πράξεις κατά περίπτωση.
- ε. Εξασφαλίζει ότι τα αναφερόμενα στο στοιχείο δ' δεδομένα συλλέγονται, καταχωρίζονται και αποθηκεύονται στο σύστημα και ότι τα δεδομένα σχετικά με τους δείκτες αναλύονται ανά φύλο, όταν αυτό επιβάλλεται από το Παράρτημα Ι του Κανονισμού του ΕΚΤ.
- στ. Πραγματοποιεί τις αξιολογήσεις του ΕΠ που διενεργούνται, σύμφωνα με τα άρθρα 54 και 56 του Κανονισμού, βάσει του εγκεκριμένου σχεδίου αξιολόγησης από την ΕπΠα και λαμβάνει τα κατάλληλα μέτρα για την αξιοποίηση των συμπερασμάτων τους.
- ζ. Προβαίνει στην εξειδίκευση του ΕΠ, σύμφωνα με το άρθρο 19 του Ν. 4314/2014, παρακολουθεί την πορεία εφαρμογής του και συντάσσει προτάσεις τροποποίησής του, τις οποίες υποβάλλει στην ΕπΠα για έγκριση.
- η. Διασφαλίζει τη συμμόρφωση προς τις απαιτήσεις πληροφόρησης και επικοινωνίας που ορίζονται στο άρθρο 115 του Κανονισμού.
- θ. Υποβάλλει στην Επιτροπή τις απαιτούμενες για τα μεγάλα έργα πληροφορίες, σύμφωνα με το άρθρο 101 του Κανονισμού.
 - ι. Για την επιλογή των Πράξεων, η ΔΑ:
 - συντάσσει και, μετά από την έγκρισή τους, εφαρμόζει τις κατάλληλες διαδικασίες και κριτήρια επιλογής, τα οποία:
 - διασφαλίζουν τη συμβολή των Πράξεων στην επίτευξη των ειδικών στόχων και των αποτελεσμάτων της σχετικής προτεραιότητας,

- δεν συνιστούν διακριτική μεταχείριση και είναι διαφανή,
 - τηρούν τις γενικές αρχές που ορίζονται στα άρθρα 7 και 8 του Κανονισμού
- διασφαλίζει ώστε μία επιλεγείσα Πράξη να εμπίπτει στο πεδίο του αρμόδιου Ταμείου ή Ταμείων και σε κατηγορία παρέμβασης στο πλαίσιο της προτεραιότητας ή των προτεραιοτήτων,
 - παρέχει στο Δικαιούχο, έγγραφο που καθορίζει τους όρους για τη υποστήριξη της κάθε Πράξης, συμπεριλαμβανομένων των ειδικών απαιτήσεων που αφορούν τα προϊόντα ή τις υπηρεσίες που πρέπει να παρασχεθούν στο πλαίσιο της Πράξης, το σχέδιο χρηματοδότησης και την προθεσμία εκτέλεσης,
 - εξασφαλίζει ότι ο Δικαιούχος διαθέτει τη διοικητική, χρηματοοικονομική και επιχειρησιακή ικανότητα να τηρήσει τους όρους που καθορίζονται στο προηγούμενο στοιχείο, πριν από την έγκριση της Πράξης,
 - προβαίνει σε εξέταση των σταδίων εξέλιξης δημοσίων συμβάσεων και ιδίως κατά τη διαδικασία διακήρυξης, ανάθεσης και τροποποίησης σύμβασης,
 - εξασφαλίζει ότι, σε περίπτωση που η υλοποίηση της Πράξης έχει αρχίσει πριν από την υποβολή της αίτησης για χρηματοδότηση στη ΔΑ, τηρούνται οι ενωσιακοί και εθνικοί κανόνες σχετικά με την εν λόγω Πράξη,
 - διασφαλίζει ότι οι Πράξεις που επιλέγονται για στήριξη από τα Ταμεία δεν περιλαμβάνουν δραστηριότητες που αποτελούν τμήμα Πράξης, η οποία έχει υποβληθεί ή θα έπρεπε να υποβληθεί σε διαδικασία ανάκτησης, σύμφωνα με το άρθρο 71 του Κανονισμού, μετά τη μετεγκατάσταση μίας παραγωγικής δραστηριότητας εκτός της περιοχής του προγράμματος,
 - καθορίζει της κατηγορίες παρέμβασης στις οποίες αποδίδονται οι δαπάνες της Πράξης.
- ια. Παρέχει στους δυνητικούς Δικαιούχους σαφείς και λεπτομερείς πληροφορίες τουλάχιστον σχετικά με:
- τους όρους επιλεξιμότητας των δαπανών που πρέπει να ικανοποιούνται για να υπάρξει υποστήριξη από ένα ΕΠ,
 - την περιγραφή των διαδικασιών εξέτασης των αιτήσεων χρηματοδότησης και τις σχετικές προθεσμίες,
 - τα κριτήρια επιλογής των Πράξεων που θα χρηματοδοτηθούν,
 - τους αρμόδιους επικοινωνίας που μπορούν να δώσουν πληροφορίες σχετικά με τα ΕΠ, σε εθνικό, περιφερειακό ή τοπικό επίπεδο,
 - ότι οι αιτήσεις πρέπει να προτείνουν δραστηριότητες επικοινωνίας, ανάλογες με το μέγεθος της Πράξης για την ενημέρωση του κοινού σχετικά με τους στόχους της Πράξης και την υποστήριξη της ΕΕ στην Πράξη,
 - ενημερώνει τους Δικαιούχους ότι η αποδοχή χρηματοδότησης συνιστά αποδοχή της εγγραφής τους στον κατάλογο των Πράξεων που δημοσιοποιούνται, σύμφωνα με

το άρθρο 115, παράγραφος 2 και ότι ο κατάλογος των Πράξεων ανά ΕΠ και ανά Ταμείο θα είναι προσβάσιμος μέσω ενιαίου διαδικτυακού τόπου ή ενιαίας διαδικτυακής πύλης.

- ιβ. Διενεργεί επαληθεύσεις κατά τα οριζόμενα στο άρθρο 21 του Ν. 4314/2014 και, σύμφωνα με τις παραγράφους 4 και 5 του άρθρου 125 του Κανονισμού.
- ιγ. Διασφαλίζει ότι οι Δικαιούχοι που εμπλέκονται στην υλοποίηση Πράξεων χρηματοδοτούμενων βάσει επιλέξιμων δαπανών που όντως έχουν γίνει, τηρούν είτε χωριστό λογιστικό σύστημα είτε επαρκή λογιστική κωδικοποίηση για όλες τις συναλλαγές που αφορούν μία Πράξη.
- ιδ. Θέτει σε εφαρμογή αποτελεσματικά και αναλογικά μέτρα καταπολέμησης της απάτης, λαμβάνοντας υπόψη τους εντοπισθέντες κινδύνους.
- ιε. Ορίζει διαδικασίες που διασφαλίζουν την τήρηση όλων των εγγράφων σχετικά με τις δαπάνες και τους ελέγχους που απαιτούνται για τη διασφάλιση επαρκούς διαδρομής του ελέγχου.
- ιστ. Συντάσσει για κάθε λογιστική χρήση, τη δήλωση διαχείρισης για τη λειτουργία του ΣΔΕ, τη νομιμότητα και κανονικότητα των σχετικών Πράξεων και την τήρηση της αρχής της χρηστής δημοσιονομικής διαχείρισης, μαζί με έκθεση που παρουσιάζει τα αποτελέσματα των διενεργηθέντων ελέγχων, ενδεχόμενων αδυναμιών που εντοπίστηκαν στο ΣΔΕ και των διορθωτικών μέτρων που έχουν ληφθεί.
- ιζ. Παρέχει στην Αρχή Πιστοποίησης όλες τις αναγκαίες πληροφορίες σχετικά με τις διαδικασίες και τις επαληθεύσεις που πραγματοποιούνται σε σχέση με κάθε δαπάνη, για σκοπούς πιστοποίησης.
- ιη. Προβαίνει στην ακύρωση μέρους ή του συνόλου της ενωσιακής συνεισφοράς σε μία Πράξη, η οποία επιβάλλεται βάσει των αποτελεσμάτων επαλήθευσης ή ελέγχου και εισηγείται στον Ειδικό Γραμματέα ή αιρετό Περιφερειάρχη που την εποπτεύει, την έκδοση απόφασης ανάκτησης αχρεωστήτως καταβληθέντων ποσών.
- ιθ. Συνεργάζεται με την Εθνική Αρχή Συντονισμού (ΕΑΣ), την καθ' ύλην αρμόδια Υπηρεσία συντονισμού και την Επιτροπή και παρέχει σε αυτές κάθε πληροφορία που ζητείται.

Στην περίπτωση που η ΔΑ είναι και Δικαιούχος στο πλαίσιο του ΕΠ, οι ρυθμίσεις για τις επαληθεύσεις που αναφέρονται στο άρθρο 21 του Ν. 4314/2014 διασφαλίζουν επαρκή διάκριση αρμοδιοτήτων στο εσωτερικό της.

Στην περίπτωση ανάθεσης αρμοδιοτήτων διαχείρισης μέρους του ΕΠ ή συγκεκριμένων καθηκόντων της ΔΑ σε Ενδιάμεσους Φορείς, η ΔΑ διατηρεί την ευθύνη της διαχείρισης για το σύνολο του Προγράμματος. Στο πλαίσιο του εποπτικού της ρόλου, παρακολουθεί συστηματικά την εκτέλεση των καθηκόντων ή αρμοδιοτήτων διαχείρισης από τον ΕΦ και, εφόσον απαιτείται, λαμβάνει κατάλληλα διορθωτικά μέτρα.

Οργάνωση Διαχειριστικών Αρχών

Η δομή των Ειδικών Υπηρεσιών που έχουν οριστεί ως ΔΑ των ΕΠ, οι αναλυτικές αρμοδιότητες και η κατανομή τους σε Μονάδες προσδιορίζονται στις αντίστοιχες Υπουργικές Αποφάσεις που περιλαμβάνονται στο παρακάτω Σχήμα. Στις Αποφάσεις αυτές καθορίζονται επίσης ο αριθμός και η σύνθεση του προσωπικού κατά κατηγορία εκπαίδευσης.

Για τη νέα Προγραμματική Περίοδο 2014 – 2020, η κατανομή των αρμοδιοτήτων σε Μονάδες στο εσωτερικό των Ειδικών Υπηρεσιών, ακολουθεί κοινή τυπολογία. Συγκεκριμένα, οι τύποι Μονάδων (ανεξαρτήτως του αριθμού τους, ο οποίος μπορεί να διαφοροποιείται ανά ΕΥ) εξασφαλίζουν τη διάκριση των βασικών λειτουργιών μίας ΔΑ:

- Προγραμματισμού και Αξιολόγησης
- Διαχείρισης Πράξεων. Στο πλαίσιο της νέας προγραμματικής περιόδου 2014-2020, στη λειτουργία αυτή εντάσσονται και οι αρμοδιότητες προληπτικών ελέγχων δημοσίων συμβάσεων και επιτόπιων επαληθεύσεων.
- Οργάνωσης και Υποστήριξης. Στη λειτουργία αυτή, περιλαμβάνονται και οι αρμοδιότητες της ΕΥ ως Δικαιούχου για Πράξεις Τεχνικής Βοήθειας, εξασφαλίζοντας την απαιτούμενη διακρίσιμότητα από τις αρμοδιότητες διαχειριστικών επαληθεύσεων.

Επιπρόσθετα, σε όλες τις ΕΥ, τη διαχείριση κινδύνων και την αξιολόγηση κινδύνων απάτης αναλαμβάνουν ομάδες στελεχών που συγκροτεί ο Προϊστάμενος της κάθε ΕΥ.

Στη συνέχεια αποτυπώνεται το οργανόγραμμα της Διαχειριστικής Αρχής, όπως προκύπτει από τις αντίστοιχες Υπουργικές Αποφάσεις.

Διαχειριστική Αρχή ΕΠ Δυτική Ελλάδα

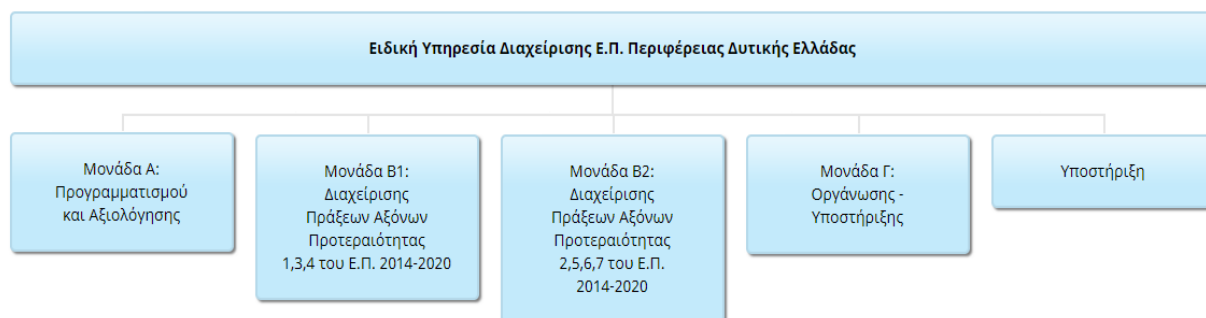

Υλοποίηση Επιχειρησιακού Προγράμματος 2014 – 2020

Το Επιχειρησιακό Πρόγραμμα (ΕΠ) Δυτικής Ελλάδας 2014 – 2020 με αρχικό προϋπολογισμό ύψους **490,9 εκ. €** ενεργοποιήθηκε τον Μάιο του 2015 με την 1^η Επιτροπή Παρακολούθησης και η υλοποίησή του ουσιαστικά ξεκίνησε το 2016. Το έτος 2017 τροποποιήθηκε, μέσω της τεχνικής προσαρμογής για την ενίσχυση πράξεων βιώσιμης αστικής ανάπτυξης και δράσεων του ΕΚΤ και ο **προϋπολογισμός ανήλθε σε 507,7 εκ. €**, ενώ το 2018 ολοκληρώθηκε η 2^η αναθεώρηση με την οποία έγιναν κυρίως διορθωτικές παρεμβάσεις που κρίθηκαν αναγκαίες τόσο από την μέχρι σήμερα υλοποίηση αλλά και από την αναθεώρηση των παραδοχών και της μεθοδολογίας υπολογισμού των εκροών και αποτελεσμάτων του προγράμματος. Το 2019 μετά την επίτευξη των στόχων του πλαισίου επίδοση ζεγκρίθηκε η 3^η αναθεώρηση με κατανομή των πόρων του Πλαισίου Επίδοσης στους Άξονες του Προγράμματος. Τέλος, το 2020 εγκρίθηκε η 4^η αναθεώρηση με την οποία μειώθηκε ο προϋπολογισμός του Προγράμματος στο ποσό των **449,3 εκ. €** με την μεταφορά πόρων στο ΕΠΑΝΕΚ με στόχο να αντιμετωπιστούν οι συνέπειες τα πανδημίας COVID-19 στην ελληνική οικονομία μέσω της χρηματοδότησης δράσεων στήριξης της επιχειρηματικότητας. Επίσης, τέλος του 2021 εγκρίθηκε η 5^η αναθεώρηση για την τακτοποίηση των προϋπολογισμών των αξόνων του Προγράμματος ενόψει του κλεισίματός του.

Γενική Εικόνα για το 2021

Το 2021 λόγω της πανδημίας COVID-19 και των συνεπειών αυτής περιοριστικών μέτρων δεν συνεδρίασε η Επιτροπή Παρακολούθησης. Όλες οι αποφάσεις εγκρίθηκαν με την γραπτή διαδικασία ενώ πραγματοποιήθηκαν, διαδικτυακά αλλά και δια ζώσης Τεχνικές συσκέψεις με συμμετοχή στελεχών της ΕΕ για την παρακολούθηση της πορείας του Προγράμματος .

Το έτος 2021 εξειδικεύθηκαν **23,2 εκ. € επιπλέον πόροι** εκ των οποίων 190,8 εκ. € αφορούσαν το ΕΤΠΑ και 38,0 εκ. € αφορούσαν το ΕΚΤ. Έτσι στο τέλος του χρόνου είχε εξειδικευθεί ποσό **909,4 εκ. €** που αντιστοιχεί σε ποσοστό **202,4%** του προγράμματος και ανά ταμείο ποσό 778,2 εκ. € ΕΤΠΑ που αντιστοιχεί σε ποσοστό 221,0% του ταμείου και ποσού 131,2 εκ. € ΕΚΤ που αντιστοιχεί σε ποσοστό 134,9% του ταμείου .

Εντός του 2021 εκδόθηκαν **15 προσκλήσεις με προϋπολογισμού Δημόσιας Δαπάνης 33,7 εκ. €** ποσοστό 3,7% του εξειδικευθέντος προϋπολογισμού ανεβάζοντας έτσι τον συνολικό προϋπολογισμό των προσκλήσεων στο τέλος του χρόνου στο **ποσό των 788,4 εκ. € ποσοστό 86,7% του εξειδικευθέντος προϋπολογισμού**.

Όσον αφορά την υλοποίηση το έτος 2021 εντάχθηκαν **1.446 νέα έργα**, με συνολικό προϋπολογισμό **195,6 εκ. €** στο ΕΠ Δυτικής Ελλάδας 2014 – 2020 ανεβάζοντας έτσι στο τέλος του χρόνου τον αριθμό ενταγμένων έργων σε 2.031 με συνολικό προϋπολογισμό 754,3 εκ. €, ποσό που αντιστοιχεί στο 167,9% του εγκεκριμένου προϋπολογισμού του προγράμματος .

Οι νομικές δεσμεύσεις των ενταγμένων έργων το 2021 ανήλθαν στο ποσό των 69,0εκ. € ανεβάζοντας έτσι τις συνολικές νομικές δεσμεύσεις στο ποσό των 481,6εκ. €, που αντιστοιχεί σε ποσοστό 107,2% του προγράμματος. Οι δαπάνες που δηλώθηκαν το 2021 ανήλθαν στο ποσό των 71,9 εκ. € ανεβάζοντας έτσι τις συνολικές δαπάνες στο ποσό των 246,7 εκ. €, που αντιστοιχεί σε ποσοστό 54,9% του προγράμματος

Τέλος, όπως προκύπτει από τα καταχωρημένα στοιχεία στο Ολοκληρωμένο Πληροφοριακό Σύστημα, από την μέχρι σήμερα υλοποίηση το πρόγραμμα ανταποκρίνεται πλήρως στους τεθέντες δημοσιονομικούς στόχους και καλύπτει σημαντικά τους αναθεωρημένους ποσοτικούς στόχους ώστε να διαπραγματευτεί με επιτυχία την κατανομή των επιπλέον πόρων του πλαισίου επίδοσης.

Στο πλαίσιο της RIS3 είναι υπό υλοποίηση, μετά την επίλυση διαφόρων αρχικών σημαντικών τεχνικών και θεσμικών προβλημάτων κατά τα προηγούμενα έτη, **66 ερευνητικά έργα συνολικής Δημόσιας Δαπάνης 13,9 εκ. €**.

Στον τομέα της ενίσχυσης της επιχειρηματικότητας εντός του 2021 εκδόθηκαν από την ΕΥΔΕΠΠΔΕ 2 προκηρύξεις/προσκλήσεις συνολικού προϋπολογισμού Δημόσιας Δαπάνης **22,0 εκ. €**, ενώ εντάχθηκαν **1.369 επενδυτικά έργα** συνολικού προϋπολογισμού Δημόσιας Δαπάνης **57,6 εκ. €** στα πλαίσια σχετικών προκλήσεων προηγούμενων ετών.

Συνολικά έχουν ενταχθεί μέχρι το τέλος του 2021, **1.657 επενδυτικά έργα**, 1 πράξη που αφορά τη συμμετοχή του ΕΠ ΔΥΤΙΚΗ ΕΛΛΑΔΑ στο ΤΕΠΙΧ-II και η πράξη «Μηχανισμός Στήριξης Επιχειρηματικότητας Περιφέρειας Δυτικής Ελλάδας», συνολικού προϋπολογισμού Δημόσιας Δαπάνης **113,6 εκ. €**. Ο Μηχανισμός Στήριξης της Επιχειρηματικότητας υλοποιείται από το Περιφερειακό Ταμείο Ανάπτυξης της Περιφέρειας Δυτικής Ελλάδας (δικαιούχος). Στο πλαίσιο λειτουργίας του ΜΣΕ προβλέπεται η στήριξη των επιχειρήσεων καθώς και η χορήγηση έμμεσων ενισχύσεων με τη μορφή παροχής υπηρεσιών συμβουλευτικής υποστήριξης στις επιχειρήσεις που δραστηριοποιούνται ή επιδιώκουν να δραστηριοποιηθούν στην Περιφέρεια Δυτικής Ελλάδας προκειμένου να βελτιώσουν τη θέση τους στην αγορά και να ενισχύσουν την εξωστρέφειά τους (σχετικά η υπ. αριθ. 3416/27-8-2020 απόφαση ένταξης της Πράξης).

Υπό ένταξη ή υπό αξιολόγηση είναι αυτή τη στιγμή **6.020 προτάσεις** από τις οποίες αναμένεται να ενταχθούν εντός του Ιανουαρίου 2022, **≈5.990 έργα** συνολικού προϋπολογισμού Δημόσιας Δαπάνης **≈72,5 εκ. €**.

Η Βιώσιμη Αστική Ανάπτυξη στο ΕΠ Δυτική Ελλάδα 2014 – 2020

Ο συνολικός προϋπολογισμός που διατέθηκε αρχικά στις ΒΑΑ διαμορφώθηκε στα **63,7 εκ. €** για ΕΤΠΑ, **1 εκ €** για ΕΚΤ και **160.000 € ΤΒ**

Τον Φεβρουάριο του 2020 μετά από διαβούλευση με τους φορείς των στρατηγικών ΒΑΑ (Δήμο Πατρέων και Δήμο Αγρινίου) έγινε διεύρυνση της λίστας των προτεινόμενων δράσεων των δύο στρατηγικών. **Ο συνολικός προϋπολογισμός πλέον διαμορφώνεται στα 132.274.000,00 € για ΕΤΠΑ, 1.000.000,00 € για ΕΚΤ και 160.000 € ΤΒ**

Ο αρχικός Π/Υ για την ΒΑΑ του **Δήμου Πατρέων** ανήρχετο στο ποσό των **43.880.000 €** (ΕΤΠΑ 43.500.000 €, ΕΚΤ 300.000 €, ΤΒ 80.0000 €). Μετά την διαβούλευση του Φεβρουαρίου του 2020 ο συνολικός Π/Υ ανέρχεται πλέον στα **79.170.000 €** (ΕΤΠΑ 78.790.000 €, ΕΚΤ 300.000 €, ΤΒ 80.0000 €).

Έως σήμερα έχουν ενταχθεί 15 πράξεις με επιλέξιμο ισχύον Π/Υ 57.895.755,90 €.

Ο αρχικός Π/Υ για την ΒΑΑ του **Δήμου Αγρινίου** ανέρχεται στο ποσό των **20.980.000,00 €** (ΕΤΠΑ 20.200.000 €, ΕΚΤ 700.000 €, ΤΒ 80.0000 €). Μετά την διαβούλευση του Φεβρουαρίου του 2020 ο συνολικός Π/Υ ανέρχεται πλέον στα **54.264.000 €** (ΕΤΠΑ 53.484.000 €, ΕΚΤ 700.000 €, ΤΒ 80.0000 €).

Έως σήμερα έχουν ενταχθεί 16 πράξεις με επιλέξιμο ισχύον Π/Υ 36.380.186,20 €.

ΗΕΥΔΕΠ/ΠΔΕ μέχρι σήμερα έχει εκδώσει τέσσερις προσκλήσεις (μία πρόσκληση το 2017, δύο προσκλήσεις το 2018 και μια το 2020), για την ένταξη των πράξεων των Στρατηγικών ΒΑΑ στο ΕΠ «Δυτική Ελλάδα 2014-2020 στο πλαίσιο των οποίων συνολικά έχουν ενταχθεί 31 πράξεις συνολικού Π/Υ 94,28 εκ €. Το 2021 εντάχθηκαν **6 πράξεις** συνολικού προϋπολογισμού **32,12 εκ €**. Επίσης, έχουν ενταχθεί **5 πράξεις** που αφορούν την τεχνική υποστήριξη των αστικών αρχών καθώς και την δημοσιότητα των στρατηγικών συνολικού Π/Υ **0,23 εκ. €** εκ των οποίων μία το 2020 με προϋπολογισμό **0,068 εκ. €**.

Η Ολοκληρωμένη Χωρική Επένδυση στο ΕΠ Δυτική Ελλάδα 2014 – 2020

Ο συνολικός προϋπολογισμός που διατίθεται για τις ΟΧΕ ανέρχεται στα **60.793.952,00 €** για ΕΤΠΑ, **1.200.000,00 €** για ΕΚΤ και **160.000 € ΤΒ** Η ΕΥΔ μέχρι σήμερα προχώρησε στην έκδοση **έξι προσκλήσεων** για την ένταξη των πράξεων των Στρατηγικών ΟΧΕ στο ΕΠ «Δυτική Ελλάδα 2014 – 2020».

Ο αρχικός προϋπολογισμός για την περιοχή Μεσολογγίου – Αιτωλικού ανήρχετο στο ποσό των **20.530.000,00 €** (ΕΤΠΑ 19.850.000,00 €, ΕΚΤ 600.000 €, ΤΒ 80.0000 €). Μετά την

διαβούλευση του Φεβρουαρίου του 2020 ο συνολικός Π/Υ ανέρχεται πλέον στα 29.535.068 € (ΕΤΠΑ 29.535.068 €, ΕΚΤ 300.000 €, ΤΒ 80.0000 €).

Έως σήμερα έχουν 6 πράξεις με επιλέξιμο ισχύον προϋπολογισμού 9.115.851,54 €.

Ο αρχικός προϋπολογισμός για την περιοχή Κατακόλου – Αρχαίας Ολυμπίας ανήρχετο στο ποσό των **41.623.952,91 €** (ΕΤΠΑ 40.943.952,91 €, ΕΚΤ 600.000 €, ΤΒ 80.0000 €). Μετά την διαβούλευση του Φεβρουαρίου του 2020 ο συνολικός προϋπολογισμός ανέρχεται πλέον στα **46.473.952 €** (ΕΤΠΑ 45.793.952 €, ΕΚΤ 600.000 €, ΤΒ 80.0000 €).

Έως σήμερα έχουν ενταχθεί 11 πράξεις με επιλέξιμο ισχύον Π/Υ 25.348.316,55 €.

Η ΕΥΔ προχώρησε στην έκδοση της 1ης πρόσκλησης το 2016, το 2017 εκδόθηκαν 2 προσκλήσεις το 2018 εκδόθηκαν 3 προσκλήσεις και μια το 2020, για την ένταξη των πράξεων των Στρατηγικών ΟΧΕ στο ΕΠ «Δυτική Ελλάδα 2014 – 2020».

Το 2021 εντάχθηκε 1 πράξη συνολικού προϋπολογισμού 603.573,12 €.

Επίσης έχουν ενταχθεί 2 πράξεις που αφορούν την τεχνική υποστήριξη των φορέων συνολικού προϋπολογισμού 0,11 εκ. €.

Τέλος, στον παρακάτω πίνακα καταγράφεται το πλήθος των ενταγμένων έργων κρατικών ενισχύσεων με τους αντίστοιχους Π/Υ που αφορούν τις στρατηγικές ΟΧΕ και ΒΑΑ.

Πίνακας 1: Ενταγμένα έργα κρατικών ενισχύσεων με τους αντίστοιχους Π/Υ που αφορούν τις στρατηγικές ΟΧΕ και ΒΑΑ

ΠΡΟΣΚΛΗΣΗ	ΤΑΜΕΙΟ	ΣΥΝΟΛΙΚΗ ΔΔ ΚΕ	ΙΔΙΩΤΙΚΗ ΣΥΜΜΕΤΟΧΗ ΚΕ	ΠΛΗΘΟΣ ΕΡΓΩΝ
Ενίσχυση των «πράσινων επιχειρήσεων & ανακύκλωσης» στη Δυτική Ελλάδα - ΟΧΕ ευρύτερης περιοχής του Άξονα Κατακόλου – Αρχαίας Ολυμπίας	ΕΤΠΑ	222.422,11	119.765,76	2
Ενίσχυση των «πράσινων επιχειρήσεων & ανακύκλωσης» στη Δυτική Ελλάδα - ΟΧΕ περιοχής Λιμνοθάλασσας Μεσολογίου – Αιτωλικού	ΕΤΠΑ	183.237,43	98.666,33	1
Ενίσχυση των δημιουργικών επιχειρήσεων της Δυτικής Ελλάδας - ΒΑΑ ΔΗΜΟΥ ΑΓΡΙΝΙΟΥ	ΕΤΠΑ	41.334,78	27.556,52	1
Ενίσχυση των δημιουργικών επιχειρήσεων της Δυτικής Ελλάδας - ΒΑΑ ΔΗΜΟΥ ΠΑΤΡΕΩΝ	ΕΤΠΑ	817.215,18	490.055,92	9
Ενίσχυση των δημιουργικών επιχειρήσεων της Δυτικής Ελλάδας - ΟΧΕ ευρύτερης περιοχής του Άξονα Κατακόλου – Αρχαίας Ολυμπίας	ΕΤΠΑ	353.365,71	228.777,19	8
Ενίσχυση των δημιουργικών επιχειρήσεων της Δυτικής Ελλάδας - ΟΧΕ περιοχής Λιμνοθάλασσας Μεσολογίου – Αιτωλικού	ΕΤΠΑ	52.732,51	35.155,11	2

ΠΡΟΣΚΛΗΣΗ	ΤΑΜΕΙΟ	ΣΥΝΟΛΙΚΗ ΔΔ ΚΕ	ΙΔΙΩΤΙΚΗ ΣΥΜΜΕΤΟΧΗ ΚΕ	ΠΛΗΘΟΣ ΕΡΓΩΝ
Επιχειρηματική Εκκίνηση, Ενίσχυση νέων και υπό σύσταση, πολύ Μικρών και μικρών Επιχειρήσεων της Δυτικής Ελλάδας - ΒΑΑ ΔΗΜΟΥ ΑΓΡΙΝΙΟΥ	ΕΚΤ	494.042,01	140.061,65	6
Επιχειρηματική Εκκίνηση, Ενίσχυση νέων και υπό σύσταση, πολύ Μικρών και μικρών Επιχειρήσεων της Δυτικής Ελλάδας - ΟΧΕ ευρύτερης περιοχής του Άξονα Κατακόλου – Αρχαίας Ολυμπίας	ΕΚΤ	382.396,22	119.549,02	4
Επιχειρηματική Εκκίνηση, Ενίσχυση νέων και υπό σύσταση, πολύ Μικρών και μικρών Επιχειρήσεων της Δυτικής Ελλάδας - ΟΧΕ περιοχής Λιμνοθάλασσας Μεσολογγίου – Αιτωλικού	ΕΚΤ	477.531,98	149.421,37	5
Γενικό Άθροισμα		3.024.277,93	1.409.008,87	38

Εκχωρήσεις Διαχείρισης στην Ειδική Υπηρεσία Διαχείρισης Δυτικής Ελλάδας

Α. Πρόγραμμα Αγροτικής Ανάπτυξης της Ελλάδας 2014-2020 (ΠΑΑ 2014-2020)

Το Πρόγραμμα Αγροτικής Ανάπτυξης (ΠΑΑ) 2014 – 2020, με συνολική Κοινοτική συνδρομή 4,7 περίπου δις € (σύνολο μαζί με την εθνική και ιδιωτική συμμετοχή 5,7 δις €) στοχεύει στην «Ολοκληρωμένη Ανάπτυξη και Βιώσιμη Ανταγωνιστικότητα του Αγροτικού Χώρου». Η συμμετοχή των 13 Περιφερειών στο, πολυτομεακού χαρακτήρα, ΠΑΑ 2014 – 2020 είναι σημαντική αφού εκχωρήθηκε σε αυτές το 37% των πόρων του Προγράμματος ύψους 1,22 δις €.

Σύμφωνα με τις αποφάσεις εκχώρησης: ΦΕΚ 1983/Β/30.5.2019, ΦΕΚ 3447/Β/25 10-2016, ΦΕΚ 2248/Β/30-06-2017, ΦΕΚ 411/Β/21.12.2016 και την αριθμ. πρωτ 2353/27.9.2016 Περιφερειακή κατανομή πόρων εκχωρούμενων μέτρων / δράσεων του ΠΑΑ 2014-2020, οι δράσεις που έχουν εκχωρηθεί στην Περιφέρεια Δυτικής Ελλάδας μέχρι σήμερα, έχουν συνολικό προϋπολογισμό Δημοσίας Δαπάνης **155 εκ €**.

Συγκεκριμένα στην Ειδική Υπηρεσία Διαχείρισης έχουν εκχωρηθεί οι εξής δράσεις:

Υπομέτρο 4.3: Επενδύσεις σε υποδομές που συνδέονται με την ανάπτυξη, τον εκσυγχρονισμό ή την προσαρμογή της γεωργίας και της δασοκομίας

Δράση 4.3.1: Υποδομές Εγγείων Βελτιώσεων, για επενδύσεις έως 2.200.000 €

Ο προϋπολογισμός της πρόσκλησης (έληξε 15/5/2019) ανέρχεται σε 8.900.000 €. Έχουν ενταχθεί με υπερδέσμευση όλες οι θετικά αξιολογημένες προτάσεις (8 έργα) συνολικής Δημόσιας Δαπάνης 15.307.091,87 €, τα οποία βρίσκονται στο στάδιο υλοποίησης.

Δράση 4.3.4: «Βελτίωση πρόσβασης σε γεωργική γη και κτηνοτροφικές εκμεταλλεύσεις Αγροτική Οδοποιία» που αφορά έργα αγροτικής οδοποιίας με δικαιούχους τους δήμους της Περιφέρειας.

Ο αρχικός προϋπολογισμός της πρόσκλησης ήταν 4.100.000 €. Έχουν ενταχθεί με υπερδέσμευση όλες οι θετικά αξιολογημένες προτάσεις (18) συνολικού προϋπολογισμού 8.600.000 €. Έχουν ολοκληρωθεί τα 7 έργα Ταυπόλοιπα 11 έργα υλοποιούνται κανονικά, εκτιμάται ότι θα έχουν ολοκληρωθεί εντός του 2022.

Υπομέτρο 16.1-16.2: Ίδρυση και λειτουργία επιχειρησιακών ομάδων της Ευρωπαϊκής Σύμπραξης Καινοτομίας για την παραγωγικότητα και τη βιωσιμότητα της γεωργίας, για συνεργασίες που θα αναπτυχθούν και θα αφορούν σε προϊόντα περιφερειακής εμβέλειας ή συνεργασίες φορέων εντός της Περιφέρειας Δυτικής Ελλάδας προϋπολογισμού 3,6εκ €

Έχει εκδοθεί πρόσκληση που αφορά τη δράση 1 (αφορά τη δημιουργία και λειτουργία επιχειρησιακών ομάδων με καταβολή ποσού 5.000 € σε κάθε Διαμεσολαβητή/ InnovationBroker της επιχειρησιακής ομάδας). Για την ΠΔΕ ο προϋπολογισμός είναι 120.000€. Μετά την αξιολόγηση των φακέλων, εντάχθηκαν 23 προτάσεις συνολικού ύψους Δημόσιας Δαπάνης 115.000 € που υπερκαλύπτεται από τον εκχωρούμενο προϋπολογισμό της δράσης 1 και (31/12/2020 έχουν όλες πληρωθεί. Δημοσιεύθηκε από την ΕΥΔ/ΠΑΑ η πρόσκληση για την υποβολή προτάσεων που αφορούν τη Δράση 2 με περίοδο υποβολής προτάσεων από 18/01/2022 ως 18/3/2022.

«Τεχνική βοήθεια», με ποσό 0,12 εκ. €.

Επιπλέον έχει εκχωρηθεί στην Διαχειριστική Αρχή η παρακολούθηση του προγράμματος στο **Μέτρο 19 CLLD/LEADER**, με αρχικό συνολικό προϋπολογισμό 36.150.000 €, ο οποίος με τις εγκεκριμένες υπερδεσμεύσεις έχει διαμορφωθεί σε **53.685.316€**. Η κατανομή των πόρων μέσω των Ομάδων Τοπικής Δράσης (ΟΤΔ) αποτυπώνεται ως εξής:

Για την **ΑΙΤΩΛΙΚΗ ΑΑΕΟΤΑ** έχουμε Συνολικό προϋπολογισμό 6.500.000 και με τις υπερδεσμεύσεις έχει διαμορφωθεί σε 14.403.000€. Έχουν ενταχθεί και βρίσκονται στο στάδιο υλοποίησης 24 Δημόσια Έργα συνολικού προϋπολογισμού δημόσιας δαπάνης 6,4εκ€. **Επίσης έχουν ενταχθεί και υλοποιούνται 62 έργα ιδιωτικού χαρακτήρα συνολικού προϋπολογισμού δημόσιας δαπάνης 9εκ €.**

Για την **Αχαΐα ΑΑΕΟΤΑ** έχουμε Συνολικό Π/Υ 13.797.406,76 €. Έχουν ενταχθεί και βρίσκονται στο στάδιο υλοποίησης 21 Δημόσια Έργα συνολικού προϋπολογισμού δημόσιας δαπάνης 3,2 εκ €. **Επίσης, έχουν ενταχθεί και υλοποιούνται 47 έργα ιδιωτικού χαρακτήρα, συνολικού προϋπολογισμού δημόσιας δαπάνης 6,1 εκ €**

Για την **Αναπτυξιακή Ολυμπιάς ΑΑΕΟΤΑ (ΑΝΟΛ ΑΕ)** έχουμε Συνολικό προϋπολογισμό 13.142.740,12€. Έχουν ενταχθεί (στο CLLD/LEADER) και βρίσκονται στο στάδιο υλοποίησης 22 Δημόσια Έργα συνολικού προϋπολογισμού δημόσιας δαπάνης 3.013.574,48 €. **Επίσης έχουν ενταχθεί και υλοποιούνται 61 έργα ιδιωτικού χαρακτήρα συνολικού προϋπολογισμού δημόσιας δαπάνης 8.449.165,64 €.**

Για την **Τριχωνίδα ΑΑΕΟΤΑ** έχουμε Συνολικό προϋπολογισμό 8.200.000 και με τις εγκεκριμένες υπερδεσμέυσεις έχει διαμορφωθεί σε 12.045.910€. Έχουν ενταχθεί και βρίσκονται στο στάδιο υλοποίησης 8 Δημόσια Έργα συνολικού προϋπολογισμού δημόσιας δαπάνης 1,16εκ€. Επίσης έχουν ενταχθεί και υλοποιούνται **39 έργα ιδιωτικού χαρακτήρα συνολικού προϋπολογισμού δημόσιας δαπάνης 7.029.247,54εκ €.**

Β. Επιχειρησιακό Πρόγραμμα «Υποδομές Μεταφορών, Περιβάλλον Και Αειφόρος Ανάπτυξη» 2014-2020

Στα πλαίσια της εκχώρησης από το ΥΜΕΠΕΡΑΑ εντός του 2021 δεν εκδόθηκε κάποια πρόσκληση, ενώ έγινε η ένταξη 7 έργων διαχείρισης βιοαποβλήτων με προϋπολογισμό Δημοσίας Δαπάνης **2,41 εκ. €.**

Μέχρι το τέλος του 2021 έχουν ενταχθεί **μία πράξη** του τομέα της διαχείρισης λυμάτων συνολικού προϋπολογισμού **24,9 εκ. €** και **10 πράξεις** στον τομέα της διαχείρισης αστικών αποβλήτων συνολικού προϋπολογισμού **12,7 εκ. €** στα πλαίσια σχετικών προκλήσεων προηγούμενων ετών.

Προτεραιότητες για το 2022

Στην παρούσα χρονική στιγμή το κέντρο βάρους βρίσκεται στην ομαλή και επιτυχή ολοκλήρωση της υλοποίησης του ΕΠ 2014-2020 καθώς και στον επιτυχημένο σχεδιασμό του ΕΠ 2021-2027.

Δράσεις Δημοσιότητας

Το 2021 λόγω των μέτρων αντιμετώπισης των συνεπειών αλλά και της μετάδοσης της πανδημίας COVID-19 οι δράσεις δημοσιότητας περιορίστηκαν κατά κύριο λόγο στα έντυπα και ηλεκτρονικά μέσα και υλοποιήθηκαν και υβριδικές εκδηλώσεις. Για τον σκοπό αυτό προγραμματίστηκαν ενημερωτικές καταχωρήσεις στο ραδιόφωνο και την τηλεόραση αναρτήσεις σε ηλεκτρονικά sites καθώς και δημοσιεύσεις στον τύπο με θέματα προβολή της Νέας Προγραμματικής Περιόδου «Δυτική Ελλάδα 2021 – 2027». Παράλληλα συνεχής ενημέρωση και προβολή των δράσεων του Προγράμματος έγινε τόσο μέσα από την ηλεκτρονική σελίδα της Διαχειριστικής Αρχής όσο και της Περιφέρειας Δ. Ελλάδας καθώς

επίσης και μέσω των κοινωνικής δικτύωσης (Instagram και Facebook). Επίσης πραγματοποιήθηκαν οι εξής υβριδικές εκδηλώσεις:

- τον Απρίλιο 2021 με θέμα «Διαβούλευση του Επιχειρησιακού Προγράμματος της Περιφέρειας Δυτικής Ελλάδας για την Νέα Προγραμματική Περίοδο 2021-2027» στην Πάτρα.
- Τον Σεπτέμβριο 2021 με θέμα «2η Διαβούλευση του Επιχειρησιακού Προγράμματος της Περιφέρειας Δυτικής Ελλάδας για την Νέα Προγραμματική Περίοδο 2021-2027» στην Πάτρα.
- εκδηλώσεις εκδηλώσεων παρουσίασης του «Περιφερειακού Σχεδίου Δράσης για την ανάπτυξη Επιχειρηματικών Πάρκων στην Δυτική Ελλάδα 2020 – 2040» στις έδρες των τριών Περιφερειακών Ενοτήτων (Αχαΐας, Ηλείας και Αιτωλοακαρνανίας), οι οποίες θα πραγματοποιηθούν στο Πύργο (Πέμπτη 25.11.2021), στη Πάτρα (Πέμπτη 25.11.2021) και στο Αγρίνιο (29.11.2021).

Επιπλέον η υπηρεσία προχώρησε σε διενέργεια «Ειδικής Έρευνα Κοινού στο πληθυσμό των τριών Περιφερειακών Ενοτήτων της Περιφέρειας Δυτικής Ελλάδας με σκοπό τη καταγραφή του βαθμού γνώσης της πορείας υλοποίησης του ΕΣΠΑ και του Επιχειρησιακού Προγράμματος ΔΥΤΙΚΗ ΕΛΛΑΔΑ 2014-2020 καθώς και της στάσης του πληθυσμού απέναντι σε αυτά».

Νέα Προγραμματική Περίοδος 2021 – 2027

Για πρώτη φορά εφαρμόζεται ανοιχτή διαβούλευση με ευρεία δημοσιότητα για τους φορείς σε δύο φάσεις μεγάλης διάρκειας και **συνεχής ανοιχτός διάλογος** για τον σχεδιασμό του Επιχειρησιακού Προγράμματος για την περίοδο 2021 – 2027.

ΑΝΑΛΥΤΙΚΟ ΧΡΟΝΟΛΟΓΙΟ ΕΝΕΡΓΕΙΩΝ

ΜΑΡΤΙΟΣ 2021

- Αναρτήθηκε το τεύχος με τίτλο «Προετοιμασία για τον Σχεδιασμό του ΕΠ Δυτικής Ελλάδας 2021 – 2027» στην ειδική πλατφόρμα της διαβούλευσης <http://pde.espa2127.gr/> καθώς και στις ηλεκτρονικές σελίδες της Ειδικής Υπηρεσίας Διαχείρισης του ΕΠ Δυτική Ελλάδα <https://dytikiellada.gr/> και της Περιφέρειας Δυτικής Ελλάδας www.pde.gov.gr.



ΑΠΡΙΛΙΟΣ – ΜΑΙΟΣ 2021

ΕΠΙΣΗΜΗ ΕΝΑΡΞΗ ΚΑΙ 1^η ΦΑΣΗ ΤΗΣ ΔΙΑΒΟΥΛΕΥΣΗΣ:

- Η επίσημη έναρξη της διαβούλευσης πραγματοποιήθηκε την **Δευτέρα 19 Απριλίου 2021** με ειδική εκδήλωση στο Αρχαιολογικό Μουσείο Πάτρας παρουσία του Υφ. Ανάπτυξης και Επενδύσεων, Γιάννη Τσακίρη, αλλά και του Γ.Γ. Δημοσίων Επενδύσεων και ΕΣΠΑ, Δημήτρη Σκάλλου. Η εκδήλωση πραγματοποιήθηκε με υβριδικό τρόπο (φυσική και ηλεκτρονική παρουσία) και προβλήθηκε ζωντανά διαδικτυακά.
- Το video της επίσημης έναρξης:
<https://www.youtube.com/watch?v=oy4140XhGFs&t=2s>
- Στις **23 Απριλίου 2021** ακολούθησε ανοικτή διαδικτυακή ημερίδα και διαβούλευση με τους φορείς. Στην πρώτη ενότητα της ημερίδας έγιναν εισηγήσεις εκ μέρους της Περιφέρειας και της Διαχειριστικής Αρχής, της Ευρωπαϊκή Επιτροπής και των ταμείων, της Ειδικής Υπηρεσίας Στρατηγικής Σχεδιασμού και Αξιολόγησης (ΕΥΣΣΑ) και της Ειδικής Υπηρεσίας Συντονισμού και Παρακολούθησης Δράσεων ΕΚΤ (ΕΥΣΕΚΤ). Στο δεύτερο μέρος ακολούθησε τοποθέτηση φορέων και πολιτών, με συμμετοχή περισσότερων των 40 ομιλητών που εκπροσωπούσαν φορείς με δραστηριοποίηση στην Περιφέρεια Δυτικής Ελλάδας. Πιο συγκεκριμένα τοποθετήθηκαν 12 εκπρόσωποι ΟΤΑ, 3 βουλευτές της Περιφέρειας, 12 επαγγελματικοί φορείς/ επιμελητήρια, 4 εκπρόσωποι πανεπιστημιακών και ερευνητικών φορέων, ο ΟΣΕ, η Ιερά Μητρόπολη, η ΕΣΑμεΑ και άλλοι φορείς κοινωφελούς χαρακτήρα.
- Τα video της εκδήλωσης για την 1^η φάση της διαβούλευσης με τους φορείς:
1^ο Μέρος: <https://www.youtube.com/watch?v=bl2m-lXqYes>
2^ο Μέρος: <https://www.youtube.com/watch?v=olddVfd96xM>
- Στην ειδική πλατφόρμα που δημιουργήθηκε για να υποστηρίξει τις διαδικασίες διαβούλευσης της Περιφέρειας Δυτικής Ελλάδας (<http://pde.espa2127.gr/>) **έχουν υποβληθεί 68 προτάσεις πολιτών και 59 προτάσεις φορέων**. Με τους φορείς αυτούς, όπως και βέβαια εσωτερικά με τις υπηρεσίες της Περιφέρειας, οικοδομείται μια σχέση διαλόγου και εμπιστοσύνης με διάρκεια και προοπτική, ώστε να υποστηριχθεί όχι μόνο ο σχεδιασμός αλλά και η υλοποίηση του προγράμματος 2021-2027.

ΙΟΥΝΙΟΣ – ΑΥΓΟΥΣΤΟΣ 2021

ΣΧΕΔΙΟ ΣΤΡΑΤΗΓΙΚΗΣ 2021-2027

- Με βάση: α) τις συνεχείς οδηγίες της Ευρωπαϊκής Επιτροπής, β) την διαβούλευση που πραγματοποιείται σε κεντρικό επίπεδο και σε συνεργασία με τα συναρμόδια Υπουργεία και γ) τα συμπεράσματα της πρώτης διαβούλευσης και τις προτάσεις των τοπικών φορέων, τα στελέχη της Διαχειριστικής Αρχής προχώρησαν στην επεξεργασία και αναμόρφωση του αρχικού στρατηγικού Σχεδίου. Το επικαιροποιημένο στρατηγικό Σχέδιο κατατέθηκε στις αρχές Αυγούστου.
- Το επικαιροποιημένο Σχέδιο της νέας προγραμματικής περιόδου 2021-2027 βρίσκεται αναρτημένο στην ειδική πλατφόρμα της διαβούλευσης <http://pde.espa2127.gr/> καθώς και στις ηλεκτρονικές σελίδες της Ειδικής Υπηρεσίας Διαχείρισης του ΕΠ Δυτική Ελλάδα <https://dytikiellada.gr/> και της Περιφέρειας Δυτικής Ελλάδας www.pde.gov.gr.

ΣΕΠΤΕΜΒΡΙΟΣ – ΟΚΤΩΒΡΙΟΣ 2021

2^η ΦΑΣΗ ΤΗΣ ΔΙΑΒΟΥΛΕΥΣΗΣ

- Στο πλαίσιο της τρέχουσας περιόδου που συνιστά την 2^η φάση της διαβούλευσης, στις **29 Σεπτεμβρίου 2021** πραγματοποιήθηκε ανοικτή εκδήλωση με υβριδικό τρόπο (φυσική και ηλεκτρονική παρουσία). Η εκδήλωση προβλήθηκε ζωντανά από την Αίθουσα του Περιφερειακού Συμβουλίου της ΠΔΕ. Στην πρώτη ενότητα έγιναν εισηγήσεις εκ μέρους της Περιφέρειας και της Διαχειριστικής Αρχής, της Εθνικής Αρχής Συντονισμού ΕΣΠΑ.
- Στο δεύτερο μέρος ακολούθησε τοποθέτηση φορέων και πολιτών, με συμμετοχή 19 ομιλητών που εκπροσωπούσαν φορείς με δραστηριοποίηση στην Περιφέρεια Δυτικής Ελλάδας.
- Η ηλεκτρονική φόρμα συμμετοχής συμπληρώθηκε από 105 εκπροσώπους, ενώ στην πλατφόρμα συνδέθηκαν 122 εκπρόσωποι φορέων και πολίτες.
- Το video της εκδήλωσης για την 2^η φάση της διαβούλευσης: <https://www.youtube.com/watch?v=b3NFMQ8c3s0>.
- Πλέον των προτάσεων της 1^{ης} φάσης της διαβούλευσης που συμπληρώθηκαν στην ειδική πλατφόρμα (127 στο σύνολο), επιπλέον 15 προτάσεις και σχόλια κατατέθηκαν μέσω ηλεκτρονικού ταχυδρομείου στις αρμόδιες υπηρεσίες. **Συνολικά στο πλαίσιο της διαβούλευσης (α και β φάση) υποβλήθηκαν: 142 προτάσεις.**
- Με βάση τα σχόλια των στελεχών της Κοινότητας αλλά και την Β φάση της διαβούλευσης, το νέο στρατηγικό κείμενο / 2^ο επίσημο Σχέδιο του Επιχειρησιακού Προγράμματος της Δυτικής Ελλάδας 2021 – 2027 υποβλήθηκε επίσημα στα μέσα Οκτωβρίου. Ακολούθησε νέα περίοδος διαβούλευσης με τις υπηρεσίες της Επιτροπής.

- Η έγκριση του Επιχειρησιακού Προγράμματος αναμένεται στο τέλος του Φεβρουαρίου 2022.

ΕΠΙΧΕΙΡΗΣΙΑΚΟ ΠΡΟΓΡΑΜΜΑ ΔΥΤΙΚΗ ΕΛΛΑΔΑ 2021 – 2027

Η συνολική χρηματοδότηση του Επιχειρησιακού Προγράμματος Δυτική Ελλάδα **ανέρχεται σε 628.447.198 ευρώ, ποσό προσαυξημένο κατά:**

- **33,6 εκατ. ευρώ** σε σχέση με τον πρώτο κύκλο της διαβούλευσης (594.850.970 ευρώ)
- **137,5 εκατ. ευρώ** σε σχέση με τον αρχικό προϋπολογισμό του ΠΕΠ για την περίοδο 2014 – 2020 ήταν (490.985.732 ευρώ).

Στρατηγικοί Στόχοι

Σ.Σ. 1 «Βελτίωση της ανταγωνιστικότητας στην παραγωγή, ενδυνάμωση της επιχειρηματικότητας με όρους καινοτομίας, εξωστρέφειας και ψηφιακής ενίσχυσης»
79,8 εκατομμύρια ευρώ στο σύνολο, με το 68% να κατευθύνεται στην ενίσχυση των μικρομεσαίων και νεοφυών επιχειρήσεων

Ο εν λόγω Στρατηγικός Στόχος (ΣΣ) συνδέεται με τον Στόχο Πολιτικής 1 (ΣΠ1) και θέτει ως κύριες προτεραιότητες για την ΠΔΕ τη συστηματική αύξηση της παραγωγικότητας και της εξωστρέφειας και τη στενότερη σύνδεση της παραγωγής με την τεχνολογία και την καινοτομία. Η συστηματική εφαρμογή της διαδικασίας επιχειρηματικής ανακάλυψης και η διαρκής αμφίδρομη επικοινωνία με τους παραγωγικούς και ερευνητικούς φορείς θα αναδείξει και θα εξειδικεύσει τις ανάγκες και ευκαιρίες για συνεργασία ερευνητικής κοινότητας και επιχειρήσεων, τον ψηφιακό μετασχηματισμό του δημοσίου τομέα και της οικονομίας, την ανάπτυξη και ανταγωνιστικότητα των επιχειρήσεων, την ενθάρρυνση της νεοφυούς και εξωστρεφούς επιχειρηματικότητας και την ανάπτυξη του ανθρώπινου δυναμικού. Στόχο στρατηγικής προτεραιότητας αποτελεί και η επέκταση των ευρυζωνικών υπηρεσιών και δικτύων υψηλών ταχυτήτων, η ενσωμάτωση νέων τεχνολογιών και δικτύων για την ψηφιακή οικονομία, η ανάπτυξη καινοτομικών προϊόντων και υπηρεσιών ΤΠΕ και η ενίσχυση εφαρμογών ΤΠΕ στις περιοχές προτεραιότητας βάσει της περιφερειακή διάστασης της Εθνικής Στρατηγικής για την Έξυπνη Εξειδίκευση. Παράλληλα, στοχευμένες δράσεις υποστήριξης του τοπικού επιχειρηματικού οικοσυστήματος θα βοηθήσουν στην ταχύτερη διεξόδυση των επιχειρήσεων σε διεθνείς αγορές.

Σ.Σ. 2 «Προστασία του φυσικού περιβάλλοντος, αντιμετώπιση και προσαρμογή στην κλιματική αλλαγή, ενίσχυση της ενεργειακής αυτάρκειας και της κυκλικής οικονομίας»

126,9 εκατομμύρια ευρώ στο σύνολο, με το 39% να κατευθύνεται στην προστασία της φύσης και την προσαρμογή στην κλιματική αλλαγή

Ο εν λόγω ΣΣ συνδέεται με τον ΣΠ2 και θέτει ως κύριες προτεραιότητες για την ΠΔΕ την ορθολογική διαχείριση, προστασία και διαχείριση του πλούσιου, μοναδικού φυσικού περιβάλλοντος και της βιοποικιλότητας της ΠΔΕ, τη σταδιακή μετατροπή της σε ενεργειακό κόμβο και την επίτευξη απόλυτης παραγωγικής εξυπηρέτησης των ενεργειακών απαιτήσεων, σε επίπεδο οικιακής και επιχειρηματικής κατανάλωσης, με έμφαση στην προστασία του περιβάλλοντος, την ενίσχυση της ανακύκλωσης, την εφαρμογή των αρχών της κυκλικής οικονομίας και της διαχείρισης των απορριμμάτων, την αντιμετώπιση των επιπτώσεων της κλιματικής αλλαγής και των φυσικών καταστροφών.

Σ.Σ. 3 «Ενίσχυση της κινητικότητας στην Περιφέρεια»

46 εκατομμύρια ευρώ στο σύνολο, με το 94% να κατευθύνεται σε οδικά έργα

Ο εν λόγω ΣΣ υπηρετεί τον ΣΠ3 και θέτει ως κύριες προτεραιότητες την ολοκλήρωση των αναγκαίων μεταφορικών υποδομών που θα διασφαλίσουν την απρόσκοπτη κινητικότητα ενδοπεριφερειακά και διαπεριφερειακά, τη βιώσιμη ανάπτυξη, τη διαμόρφωση ασφαλούς και βιώσιμου συστήματος μεταφορών, και τη στήριξη της πολυτροπικής ανάπτυξης των μεταφορών. Σε συμπληρωματικότητα με πόρους άλλων ταμείων ή/και ιδιωτικές επενδύσεις, προωθούνται συμπληρωματικές παρεμβάσεις για βελτίωση και τον εκσυγχρονισμό των υποδομών εφοδιαστικής αλυσίδας, και η λειτουργία υδατοδρομίων για περαιτέρω προώθηση της πολυτροπικής κινητικότητας.

Σ.Σ. 4 «Ενίσχυσης της κοινωνικής συνοχής στην Περιφέρεια»

Ο εν λόγω ΣΣ υπηρετεί τον ΣΠ4 και προωθεί δράσεις στο ανθρώπινο δυναμικό και τη διασφάλιση της ισότιμης πρόσβασης σε ποιοτικές υπηρεσίες και αγαθά, καθώς και στην κοινωνική ένταξη. Θέτει ως κύριες προτεραιότητες την ανάληψη μέτρων αντιμετώπισης των επιπτώσεων της πανδημίας, τη βελτίωση της προσβασιμότητας, αποτελεσματικότητας και ανθεκτικότητας του συστήματος υγείας και πρόνοιας, την αντιμετώπιση του φαινομένου της φτώχειας και του κοινωνικού αποκλεισμού, την παροχή ίσων ευκαιριών πρόσβασης στην αγορά εργασίας και σε κοινωνικές υπηρεσίες και την ανάληψη ειδικών δράσεων για ευάλωτες ομάδες του πληθυσμού. Επίσης, επιδιώκεται η προώθηση της διά βίου μάθησης και η αναβάθμιση των υποδομών εκπαίδευσης. Επιπλέον, σημαντική κρίνεται η ενίσχυση του ρόλου του πολιτισμού και του αειφόρου τουρισμού στην κοινωνική ένταξη και την κοινωνική συνοχή.

Αυτός ο Στρατηγικός Στόχος χωρίζεται σε δύο προτεραιότητες 4Α και 4Β:

Προτεραιότητα 4Α Ενίσχυσης **υποδομών** στο πλαίσιο της κοινωνικής συνοχής στην Περιφέρεια

92,1 εκατομμύρια ευρώ

Προτεραιότητα 4Β Ενίσχυσης κοινωνικής συνοχής και του ανθρώπινου δυναμικού στην Περιφέρεια

159,4 εκατομμύρια ευρώ

Σ.Σ. 5 «Ενίσχυση της βιώσιμης τοπικής ανάπτυξης μέσα από ολοκληρωμένες παρεμβάσεις»

112,5 εκατομμύρια ευρώ στο σύνολο, με το 72% να κατευθύνεται σε ΒΑΑ

Ο εν λόγω ΣΣ συνδέεται με τον ΣΠ5 και θέτει ως κύριες προτεραιότητες για την ΠΔΕ την ανάδειξη των στρατηγικών της πλεονεκτημάτων σε διεθνές επίπεδο, την εξωστρέφεια και την ανταγωνιστικότητά της, τη βιώσιμη αστική και οικιστική της ανάδειξη και την προστασία και ανάδειξη του περιβαλλοντικού και πολιτιστικού της πλούτου.

Η στόχευση που εκφράζεται από ΣΣ της ΠΔΕ θα χρηματοδοτηθεί από το παρόν ΠΕΠ, καθώς και από άλλες πηγές (λαμβάνοντας υπόψη ότι δεν θα είναι όλες οι ανάγκες επιλέξιμες ή δεν θα επαρκούν οι πόροι από το οικείο ΕΠ).

10 Περιφέρεια Δυτικής Ελλάδας 2021: 200 χρόνια από την Ελληνική Επανάσταση

Περιεχόμενα

10 Περιφέρεια Δυτικής Ελλάδας 2021: 200 χρόνια από την Ελληνική Επανάσταση	533
10.1 Εκδηλώσεις και Λοιπές Δράσεις	538
10.2 Εμβληματικές Συναυλίες σε Καλάβρυτα και Μεσολόγγι	541
10.3 Δράσεις στα σχολεία της ΠΔΕ	543
10.4 Λεύκωμα ΠΔΕ για το 2021	543
10.5 Επικοινωνιακό Υλικό	544
10.6 Ψηφιακό Πάρκο	544

10 Περιφέρεια Δυτικής Ελλάδας 2021: 200 χρόνια από την Ελληνική Επανάσταση

Κρατάμε ζωντανή τη σπίθα της ιστορικής μας μνήμης με εκδηλώσεις και πρωτοβουλίες που θα γίνουν θεσμοί. Αξιοποιώντας την τεχνολογία, αποδίδουμε φόρο τιμής στους προγόνους μας και αναδεικνύουμε τη σπουδαία συμβολή του τόπου μας στην Ελληνική Επανάσταση του 1821

Το 2021 ήταν μία χρονιά ορόσημο για την πατρίδα μας καθώς συμπληρώθηκαν 200 χρόνια από την έναρξη του Αγώνα της Ελληνικής Ανεξαρτησίας, που οδήγησε στη δημιουργία του σύγχρονου ελληνικού κράτους. Κατά τη διάρκεια του έτους αναφοράς των εορτασμών των 200 ετών (1821-2021) η Περιφέρεια Δυτικής Ελλάδας υλοποίησε ένα ολοκληρωμένο **Σχέδιο Δράσης** που είχε συναχθεί ήδη από το 2020 προκειμένου η περιοχή που ξεκίνησε η Ελληνική Ανεξαρτησία να αποτελέσει το επίκεντρο των εορτασμών.

Στο σημείο αυτό θα πρέπει να αναφερθεί πως ο εορτασμός των διακοσίων χρόνων από την έναρξη της Ελληνικής Επανάστασης μας έδωσε την ευκαιρία να σταματήσουμε το χρόνο και να ρίξουμε μια ματιά στο παρελθόν. Το ελληνικό κράτος είναι ο κληρονόμος αλλά και το δημιουργήμα αυτής της Επανάστασης και ως όφειλε άδραξε την ευκαιρία να τιμήσει από τη μια μεριά τους ήρωες και πρωταγωνιστές του αγώνα και από την άλλη μεριά να εορτάσει την ιδρυτική πράξη της συγκρότησής του αναδεικνύοντας τις φάσεις διαμόρφωσης του από το τότε στο σήμερα.

Η ανάδειξη του 1821 είχε ενωτική κατεύθυνση προς όλες τις δυνάμεις που αποτελούν το κοινωνικό σώμα του κράτους, σε εκείνους που διαχρονικά αναγκάστηκαν να μεταναστεύσουν στο εξωτερικό διατηρώντας την ελληνική ταυτότητά τους, στην νεολαία που προσπαθεί να φανεί αντάξια του ιστορικού βηματισμού των προγόνων μας αλλά και σε αυτούς που προσπαθούν να ενταχθούν και να αποτελέσουν στοιχεία της σύγχρονης ελληνικής κοινωνίας.

Οι δράσεις τοποθετήθηκαν εντός συγκεκριμένου θεσμικού πλαισίου και υλοποιήθηκαν από φορείς του δημόσιου τομέα (τοπική αυτοδιοίκηση α και β βαθμού, αναπτυξιακές εταιρείες, κ.α.), επιστημονικούς φορείς, κοινωνικούς φορείς με τυπικά οργανωτικά πλαίσια (κοινωνικές συμπράξεις, ομοσπονδίες κ) ή άτυπα πλαίσια (δίκτυα κοινωνικής αλληλεγγύης, εθελοντισμό κ) ή με διατομεακή συνεργασία αυτών. Στο Σχέδιο Δράσης περιλήφθηκαν τόσο οι δράσεις που οργάνωσε και υλοποίησε η Περιφέρεια Δυτικής Ελλάδας όσο και οι δράσεις στις οποίες συνέδραμε η Περιφέρεια Δυτικής Ελλάδας και υλοποιήθηκαν σε συνεργασία με τρίτους φορείς.

Η Περιφέρεια Δυτικής Ελλάδας, μέσα από αυτή την πρωτοβουλία και μέσω προσωπικής ενασχόλησης του ίδιου του **Περιφερειάρχη** αλλά του **Αντιπεριφερειάρχη Οικονομικής Πολιτικής και Δημοσιονομικού ελέγχου σήμερα, κου Ανδρέα Φίλια**, επιχείρησε αποτελεσματικά να συντονίσει όλες τις πρωτοβουλίες που λήφθηκαν στο πλαίσιο του

εορτασμού των 200 ετών από την έναρξη της Ελληνικής Επανάστασης. Περαιτέρω, ανέλαβε την επιμέλεια και εποπτεία αυτών των πρωτοβουλιών και τον αποτελεσματικό συντονισμό, με ορθολογική κατανομή στον χώρο και στον χρόνο, ώστε να μην υπάρξουν «ανταγωνιστικές» ή αλληλεπικαλυπτόμενες προσπάθειες και το τελικό πλέγμα δράσεων να οδηγήσει σε ένα άρτιο αποτέλεσμα ποικίλου περιεχόμενου υψηλής αξίας και αισθητικής.

Οι δράσεις πραγματοποιήθηκαν στηρίχθηκαν στις παρακάτω αρχές:

- I. Οι εκδηλώσεις είχαν αναφορά και στο εθνικό στοιχείο, το οποίο θεωρούμε ιδιαίτερα σημαντικό, αλλά ειδική στόχευση αποτέλεσε η ανάδειξη του τόπου μας και η συμβολή του στην Επανάσταση του 1821. Σκοπός ήταν να υπάρξει μια καινούργια αφετηρία μέσω αυτών που θα αναδείξει προς κάθε κατεύθυνση το χθες, το σήμερα και το αύριο του τόπου μας. Εδώ βρίσκεται η γενέτειρα της επανάστασης. Τα Καλάβρυτα αποτελούν τον ιστορικό τόπο της πρώτης σπίθας αναδεικνύοντας την αξία του αγώνα. Το Μεσολόγγι, το αιώνιο σύμβολο των «Ελεύθερων Πολιορκημένων» σηματοδοτεί την αξία της θυσίας. Το ταξίδι της φλόγας στον άξονα Καλάβρυτα– Μεσολόγγι συμπληρώνεται και με πλήθος τόπων και ιστορικών γεγονότων, στα όρια της Δυτικής Ελλάδας, όπως η Βοστίτσα, το Βαρθολομιά, το Λάλα, το Αγρίδι, οι Πόρτες, η Αγία Λαύρα, η Πάτρα, ο Πύργος, το Αιτωλικό, το Ξηρόμερο, το Βραχώρι, ο Ριγανόκαμπος, το Πούσι, η Βαλατούνα, το Μπαρδικώστα, η μονή Ομπλού, το Πουρναρόκαστρο, το Σαραβάλι, η μονή Γηροκομείου, το Ξηρόμερο, το Φίδαρι του Βάλτου, το Αιτωλικό, η Γλαρέτσα, το Βασιλάδι, η Κλείσοβα, ο Ανεμόμυλος, η μονή Μ. Σπηλαίου, ο Λομποτινάς Ναυπάκτου, η Βόνιτσα, το Αντιρρίο και η Ναυπάκτος που αποτέλεσαν το επίκεντρο των εορτασμών και των εκδηλώσεων, δένοντας μάλιστα με τις αξίες που αναδύονται από τη γη της Ολυμπίας.
- II. Η εξωστρέφεια. Επιδιωκόμενος στόχος ήταν η διοργάνωση εκδηλώσεων σε όλη την έκταση της περιφέρειας με διασπορά στο χώρο και το χρόνο οι οποίες έγιναν σε όλη την περιφέρεια αλλά και εκτός αυτής. Επιδίωξή μας ήταν και είναι οι εκδηλώσεις αυτές να παραμείνουν ως θεσμός και να προσελκύουν επισκέπτες και στο μέλλον, συμβάλλοντας έτσι στην γενικότερη ανάπτυξη της Περιφέρειας Δυτικής Ελλάδας.
- III. Η ανάπτυξη περιφερειακής συνείδησης. Η εμπλοκή και δραστηριοποίηση πολιτών, επιστημονικών, πολιτιστικών και κοινωνικών φορέων εκτιμήθηκε ότι θα συμβάλει στην διαμόρφωση περιφερειακής συνείδησης η οποία είναι ζητούμενο για την περιφερειακή αρχή.
- IV. Απαραίτητη και καθοριστική ήταν η συμμετοχή της νεολαίας, εμπλέκοντας όλους τους φορείς της εκπαίδευσης, διοργανώνοντας βιωματικές δράσεις με χρήση της σύγχρονης τεχνολογίας η οποία είναι ιδιαίτερα ελκυστική και προσβάσιμη στους νέους.
- V. Ενεργός συμμετοχή και δραστηριοποίηση του απόδημου ελληνισμού. Η νεότερη και η σύγχρονη ελληνική ιστορία είναι στενά συνυφασμένη με το φαινόμενο της Διασποράς. Συνεπώς, η συνέργεια και επικοινωνία με την νεοελληνική Διασπορά στα

πλαίσια των εορτασμών του 2021 δεν αποβλέπει μόνο στην ιστορική αποτύπωση και την προβολή της σημερινής παρουσίας του σημαντικού αυτού τμήματος του Ελληνισμού, αλλά και στην ενίσχυση των διαύλων επικοινωνίας μεταξύ του ελληνικού κέντρου και της ομογένειας.

- VI. Η συνεργασία με τους τοπικούς φορείς αποτέλεσε κεντρικό ζητούμενο στην προσέγγιση του Σχεδίου. Προς το σκοπό αυτό, πραγματοποιήθηκαν διευρυμένες τεχνικές συναντήσεις και ανοικτή επικοινωνία με τα μέλη της Γνωμοδοτικής Επιτροπής και τους φορείς με στόχο να αποστείλουν την προγραμματισμό– προτάσεις των δράσεων τους. Η ανταπόκριση στην ανοιχτή πρόσκληση που εξέδωσε η Περιφέρεια Δυτικής Ελλάδας για τον σκοπό αυτό υπήρξε μεγάλη, με αποτέλεσμα την υλοποίηση πολλών δράσεων με τη συμμετοχή τοπικών φορέων.

Η συνεργασία με τους τοπικούς φορείς αποτέλεσε κεντρικό ζητούμενο στην προσέγγιση του Σχεδίου. Προς το σκοπό αυτό, πραγματοποιήθηκαν διευρυμένες τεχνικές συναντήσεις και ανοικτή επικοινωνία με τα μέλη της Γνωμοδοτικής Επιτροπής και τους φορείς με στόχο να αποστείλουν την προγραμματισμό– προτάσεις των δράσεων τους. Η ανταπόκριση στην ανοιχτή πρόσκληση που εξέδωσε η Περιφέρεια Δυτικής Ελλάδας για τον σκοπό αυτό υπήρξε μεγάλη, με δεκάδες φορείς να καταθέτουν στοχευμένες προτάσεις.

Πιο αναλυτικά, υποβλήθηκαν προς αξιολόγηση τριακόσιες εξήντα τέσσερις (364) προτάσεις, εκατόν πενήντα έξι (156) εκ των οποίων προήλθαν από την ΠΕ Αχαΐας, εκατόν πενήντα δύο (152) από την ΠΕ Αιτωλοακαρνανίας και είκοσι οκτώ (28) από την ΠΕ Ηλείας. Αξιοσημείωτο είναι πως είκοσι οκτώ (28) προτάσεις προήλθαν από τις ίδιες τις δομές της ΠΔΕ.

Το πλήθος των εγκεκριμένων προτάσεων ανήλθε σε διακόσιες πενήντα (250). Από αυτές, ενενήντα εννέα (99) προήλθαν από φορείς της ΠΕ Αιτωλοακαρνανίας, εκατόν δέκα εννέα (119) από φορείς της ΠΕ Αιτωλοακαρνανίας και δεκαπέντε (15) από φορείς της ΠΕ Ηλείας. Οι δεκαεπτά (17) προήλθαν από τις ίδιες τις δομές της ΠΔΕ.

Το Σχέδιο Δράσης δομήθηκε σε τρεις άξονες:

Πίνακας 1: Οργάνωση των έργων, δράσεων και ενεργειών του Σχεδίου Δράσης «Δυτική Ελλάδα 2021»

Δυτική Ελλάδα 2021		
Άξονας 1 Έργα εμβληματικού/ στρατηγικού χαρακτήρα	Άξονας 2 Έργα & δράσεις σε συνεργασία με άλλους φορείς	Άξονας 3 Λοιπά έργα & δράσεις
<ul style="list-style-type: none">▪ Ανάδειξη της ιστορίας και πολιτιστικού αποθέματος της ΠΔΕ με χρήση ψηφιακών και διαδραστικών μέσων▪ Λεύκωμα & εκδοτικά έργα▪ Υποστήριξη & επικοινωνία «Δυτική Ελλάδα 2021»	<ul style="list-style-type: none">▪ Πολιτιστικές, αθλητικές και περιβαλλοντικές δράσεις και δραστηριότητες▪ Επιστήμη, Εκπαίδευση και Ψηφιακές εφαρμογές	<ul style="list-style-type: none">▪ Πολιτιστικές, αθλητικές και περιβαλλοντικές δράσεις και δραστηριότητες▪ Επιστήμη, Εκπαίδευση και Ψηφιακές εφαρμογές

Δημιουργία μιας παρακαταθήκης πολιτιστικού, ιστορικού και κοινωνικού χαρακτήρα για την Περιφέρεια Δυτικής Ελλάδας

Ο επιτυχημένος σχεδιασμός, υλοποίηση, συντονισμός και επικοινωνία των δράσεων και έργων του Σχεδίου Δράσης συνέβαλαν σημαντικά στη δημιουργία μιας παρακαταθήκης πολιτιστικού, ιστορικού και κοινωνικού χαρακτήρα για την Περιφέρεια Δυτικής Ελλάδας. Με το Σχέδιο Δράσης «Δυτική Ελλάδα 2021» επιτύχαμε::

- Καθολικό εορτασμό των 200 ετών από την έναρξη της ελληνικής επανάστασης σε όλο το γεωγραφικό εύρος της ΠΔΕ, με ευκαιρίες συμμετοχής στο σύνολο των φορέων και πολιτών.
- Συμμετοχικότητα φορέων και πολιτών στις διαδικασίες λήψης αποφάσεων κατά το σχεδιασμό της Δράσης «Δυτική Ελλάδα 2021».
- Διοργάνωση περισσότερων από 130 εκδηλώσεων ποικίλης θεματολογίας σε συνεργασία με άλλους φορείς.
- Συγκέντρωση, οργάνωση και τεκμηρίωση υλικού για τουλάχιστον 2.500 σημεία ιστορικού, πολιτιστικού και φυσικού ενδιαφέροντος της ΠΔΕ
- Δημιουργία χώρων κινητού/ περιοδικού χαρακτήρα για την προώθηση/ προβολή της τοπικής πολιτιστικής και ιστορικής κληρονομιάς και τη σύνδεσή της με την ελληνική επανάσταση σε τουλάχιστον 10 σημεία της ΠΔΕ.
- Δημιουργία 2 τουλάχιστον νέων μουσειακών χώρων με αξιοποίηση σύγχρονης τεχνολογίας.
- Δημιουργία προτύπου υλικού αναφοράς (οπτικοακουστικού, εντύπου και ηλεκτρονικού) για την προεπαναστατική περίοδο και την εξέλιξη της ελληνικής επανάστασης, με έμφαση στην περιοχή της Δυτικής Ελλάδας.

- Αξιοποίηση Τεχνολογιών Πληροφορικής και Επικοινωνιών (ΤΠΕ) για την ανάδειξη, προβολή και προώθηση του ιστορικού, φυσικού και πολιτιστικού πλούτου της Δυτικής Ελλάδας με τον πλέον σύγχρονο κι ελκυστικό τρόπο.
- Το σύνολο του οπτικοακουστικού, εντύπου και ηλεκτρονικού υλικού που θα αναπτυχθεί να είναι προσβάσιμο σε όλους, πληρώνοντας τις απαραίτητες προδιαγραφές προσβασιμότητας για ΑμΕΑ.

10.1 Εκδηλώσεις και Λοιπές Δράσεις

Από την 25^η Μαρτίου 2021, όπου και είχαμε την επίσημη έναρξη εφαρμογής του προγράμματος, άρχισαν να διοργανώνονται οι προγραμματισμένες εκδηλώσεις. Παρά τους περιορισμούς λόγω της πανδημίας COVID-19, καταφέραμε να εκπληρώσουμε τις προσδοκίες μας σε ότι αφορά την υλοποίηση του Σχεδίου Δράσης ως προς τις εκδηλώσεις για το 2021. **Σχεδιάσαμε και προγραμματίσαμε περισσότερες από 130 εκδηλώσεις** και στις τρεις Περιφερειακές Ενότητες.

Παράλληλα, το μεγάλο έργο που εντάχθηκε στο Επιχειρησιακό Πρόγραμμα Δυτική Ελλάδα 2014 – 2020 τον περασμένο Αύγουστο για την υλοποίηση του ψηφιακού Πάρκου και του συστήματος ξενάγησης έχει συμβασιοποιηθεί και υλοποιείται με ταχείς ρυθμούς σε ένα αγώνα δρόμου να παραδοθεί εντός του τρέχοντος έτους. Αν συνυπολογίσει κανείς ότι τα παραπάνω υλοποιήθηκαν εντός της πανδημίας COVID-19 και των δυσκολιών που αυτή έχει επιφέρει, αλλά και το γεγονός ότι η Περιφέρεια Δυτικής Ελλάδας είναι η μοναδική Περιφέρεια που έχει ψηφίσει Σχέδιο Δράσης εκδηλώσεων σε τέτοιο εύρος και η μοναδική που υλοποιεί περιεχόμενο για τα 200 χρόνια από την Ελληνική Επανάσταση που μπορεί μεταξύ άλλων να αξιοποιηθεί στο έργο του ψηφιακού πάρκου της ΠΔΕ, ενταγμένο στο ΠΕΠ, μπορεί κάποιος με ασφάλεια να αισθάνεται περήφανος για αυτή την πρωτοβουλία.

Ο σχεδιασμός και η υλοποίηση των δράσεων έγινε με τρόπο συμβατό προς τα ισχύοντα, κάθε φορά, υγειονομικά πρωτόκολλα, δεδομένης της εξελισσόμενης πανδημίας COVID- 19. Ακόμη, η υλοποίηση των έργων πληροί τις απαραίτητες προδιαγραφές πρόσβασης και χρήσης από άτομα με ειδικές δεξιότητες (ΑμΕΑ).

Ενδεικτικές δράσεις που υλοποιήθηκαν στο πλαίσιο του εορτασμού της επετείου των 200 ετών από την Ελληνική Επανάσταση είναι:

Πίνακας 2: Εκδηλώσεις, Λοιπές Δράσεις και Συνεργαζόμενοι Φορείς του Σχεδίου Δράσης «Δυτική Ελλάδα 2021»

Εκδηλώσεις, Λοιπές Δράσεις και Συνεργαζόμενοι Φορείς Σχέδιο Δράσης Δυτική Ελλάδα 2021	
1.	ΒΗΜΑΤΑ ΕΛΕΥΘΕΡΙΑΣ
2.	ΕΚΠΑΙΔΕΥΤΙΚΑ ΠΡΟΓΡΑΜΜΑΤΑ
3.	ΛΕΥΚΩΜΑ ΚΑΙ ΜΕΤΑΛΛΙΟ ΚΑΛΑΒΡΥΤΩΝ
4.	ΣΥΜΜΕΤΟΧΗ ΣΕ ΕΚΔΗΛΩΣΕΙΣ ΓΙΑ 2021 (ΚΑΛΑΒΡΥΤΑ – ΑΙΓΙΟ)
5.	ΕΚΔΗΛΩΣΕΙΣ ΔΙΑΔΙΚΤΥΑΚΕΣ (ΗΜΕΡΙΔΑ ΔΗΜΟΥ ΠΥΡΓΟΥ, ΠΑΓΚΑΛΑΒΡΥΤΙΝΟΣ ΣΥΛΛΟΓΟΣ
6.	ΡΑΔΙΟΦΩΝΙΚΕΣ ΕΚΠΟΜΠΕΣ
7.	ΣΥΜΜΕΤΟΧΗ ΣΕ ΔΙΑΔΙΚΤΥΑΚΕΣ ΗΜΕΡΙΔΕΣ (ΣΥΛΛΟΓΟΙ ΑΙΓΙΑΛΕΙΑΣ, ΛΥΚΕΙΟ ΕΛΛΗΝΙΔΩΝ κ.λπ.)
8.	ΠΕΡΙΦΕΡΕΙΑΚΗ ΕΚΠΑΙΔΕΥΣΗ Α/ΘΜΙΑΣ & Β/ΘΜΙΑΣ ΕΚΠ/ΣΗΣ
9.	ΔΗΜΟΣ ΜΕΣΟΛΟΓΓΙΟΥ – ΕΟΡΤΕΣ ΕΞΟΔΟΥ
10.	ΕΜΠΟΡΟΒΙΟΜΗΧΑΝΙΚΟΣ ΣΥΛΛΟΓΟΣ
11.	ΜΟΥΣΙΚΟΣ ΟΜΙΛΟΣ ΙΩΣΗΦ ΡΩΓΩΝ
12.	ΠΟΔΗΛΑΤΙΚΟΣ ΟΜΙΛΟΣ ΠΑΤΡΩΝ
13.	ΕΝΩΣΗ ΓΥΝΑΙΚΩΝ ΔΥΜΑΡΙΣΤΗ
14.	ΟΜΙΛΟΣ ΦΙΛΩΝ ΔΗΜΟΤΙΚΗΣ ΒΙΒΛΙΟΘΗΚΗΣ ΛΕΧΑΙΝΩΝ
15.	ΣΥΛΛΟΓΟΣ ΠΕΤΡΟΧΩΡΙΤΩΝ ΤΡΙΧΩΝΙΔΑΣ
16.	ΔΙΕΘΝΗΣ ΑΚΑΔΗΜΙΑ ΤΗΣ ΕΛΕΥΘΕΡΙΑΣ
17.	ΜΟΤΟΛΕΣΧΗ ΙΕΡΑΣ ΠΟΛΗΣ ΜΕΣΟΛΟΓΓΙΟΥ
18.	ΙΣΤΟΡΙΚΗ ΕΘΝΟΛΟΓΙΚΗ ΕΤΑΙΡΕΙΑ ΠΕΛΟΠΟΝΝΗΣΟΥ
19.	ΕΥΗΚΟΟΝ ΜΕΛΟΣ
20.	ΕΓΚΑΙΝΙΑ ΒΥΡΩΝΙΚΗΣ ΕΤΑΙΡΕΙΑΣ
21.	ΠΟΛΙΤΙΣΤΙΚΟΣ ΣΥΛΛΟΓΟΣ ΜΠΕΓΟΥΛΑΚΙΟΥ
22.	ΑΝΑΠΑΡΑΣΤΑΣΗ ΜΑΧΗΣ ΛΑΛΑ – ΣΚΟΠΕΥΤΙΚΟΣ ΣΥΛΛΟΓΟΣ
23.	ΕΝΑΡΞΗ ΕΚΘΕΣΗΣ ΝΤΕΛΑΚΡΟΥΑ – ΚΤΙΡΙΟ ΧΡΥΣΟΓΕΛΟΥ
24.	ΑΓΓΕΛΟΚΑΣΤΡΟ-ΕΚΔΗΛΩΣΕΙΣ ΔΗΜΟΥ ΑΓΡΙΝΙΟΥ
25.	ΤΟΙΧΟΓΡΑΦΙΑ ΠΑΠΑΦΛΕΣΣΑ
26.	ΔΗΜΟΤΙΚΗ ΒΙΒΛΙΟΘΗΚΗ ΔΗΜΟΥ ΠΑΤΡΕΩΣ – Η ΟΠΕΡΑ ΜΑΡΚΟΣ ΜΠΟΤΣΑΡΗΣ
27.	ΔΗΜΟΣ ΕΡΥΜΑΝΘΟΥ – ΠΑΡΟΥΣΙΑΣΗ ΛΕΥΚΩΜΑΤΟΣ
28.	ΔΗΜΟΣ ΑΝΔΡΙΤΣΑΙΝΑΣ ΚΡΕΣΤΕΝΩΝ - ΤΑ ΧΡΟΝΙΑ ΤΗΣ ΕΠΑΝΑΣΤΑΣΗΣ ΣΤΟ ΔΗΜΟ ΑΝΔΡΙΤΣΑΙΝΑΣ ΚΡΕΣΤΕΝΩΝ
29.	ΕΦΟΡΕΙΑ ΑΡΧΑΙΟΤΗΤΩΝ ΑΙΤ/ΝΙΑΣ & ΛΕΥΚΑΔΑΣ – ΤΟΥ ΒΛΑΧΟΓΙΑΝΝΗ Η ΦΩΝΗ
30.	ΕΦΟΡΕΙΑ ΑΡΧΑΙΟΤΗΤΩΝ- ΕΣΗΕΠΗΝ - ΕΓΚΑΙΝΙΑ ΕΚΘΕΣΗΣ
31.	ΣΥΛΛΟΓΟΣ ΑΜΠΕΛΟΚΗΠΩΝ ΤΑ ΑΡΦΑΡΑ, ΔΗΜΟΣ ΔΥΤΙΚΗΣ ΑΧΑΙΑΣ – ΚΟΙΝΩΝΙΑ & ΟΙΚΟΝΟΜΙΑ ΚΑΤΑ ΤΗΝ ΠΡΟΕΠΑΝΑΣΤΑΤΙΚΗ ΚΑΙ ΕΠΑΝΑΣΤΑΤΙΚΗ ΠΕΡΙΟΔΟ ΣΤΗ ΔΥΤΙΚΗ ΑΧΑΙΑ
32.	ΕΝΩΣΗ ΚΑΛΑΒΡΥΤΙΩΝ ΑΘΗΝΑΣ – ΤΗΛΕΔΙΑΣΚΕΨΗ

Εκδηλώσεις, Λοιπές Δράσεις και Συνεργαζόμενοι Φορείς Σχέδιο Δράσης Δυτική Ελλάδα 2021	
33.	ΛΥΚΕΙΟ ΕΛΛΗΝΙΔΩΝ ΠΥΡΓΟΥ – ΚΑΙ ΤΑ ΝΤΟΥΦΕΚΙΑ ΠΗΡΑΝΕ ΚΑΙ ΤΑ ΣΠΑΘΙΑ ΤΡΑΒΗΞΑΝ, ΤΟΥΣ ΤΟΥΡΚΟΥΣ ΕΚΥΝΗΓΗΣΑΝ ΤΟΥΣ ΚΑΜΑΝ ΕΝΑΝ ΕΝΑΝ .." - ΟΙ ΗΡΩΕΣ ΤΟΥ 21 ΣΤΟΝ ΜΠΕΡΝΤΕ ΤΟΥ ΚΑΡΑΓΚΙΟΖΗ
34.	ΠΑΝΣΥ – ΤΗΛΕΔΙΑΣΚΕΨΗ
35.	ΣΥΛΛΟΓΟΣ ΟΙ ΦΙΛΟΙ ΤΗΣ ΜΟΥΣΙΚΗΣ – ΤΟ ΜΥΣΤΗΡΙΟ ΤΟΥ ΚΗΠΟΥ
36.	ΣΥΛΛΟΓΟΣ ΝΕΟΛΑΙΑΣ & ΑΘΛΗΣΗΣ ΝΕΑΣ ΦΙΓΑΛΕΙΑΣ – ΑΠΟΚΑΛΥΠΤΗΡΙΑ ΠΡΟΤΟΜΗΣ ΑΔΑΜΑΝΤΙΑΣ ΓΡΗΓΟΡΙΑΔΗ
37.	ΔΗΜΟΣ ΑΚΤΙΟΥ ΒΟΝΙΤΣΑΣ – ΑΠΟΚΑΛΥΠΤΗΡΙΑ ΠΡΟΤΟΜΗΣ ΘΕΟΔΩΡΑΚΗ ΓΡΙΒΑ
38.	ΔΗΜΟΣ ΔΥΤΙΚΗΣ ΑΧΑΙΑΣ – ΜΑΧΗ ΚΑΥΚΑΡΙΑΣ
39.	ΚΙΝΣΕΠ Η ΜΙΚΡΗ ΑΡΧΟΝΤΙΣΣΑ- Η ΜΑΧΗ ΤΗΣ ΒΛΑΣΙΑΣ
40.	ΘΕΑΤΡΟ ΑΣΤ - LORDON BYRON ΠΟΙΗΜΑΤΑ ΣΤΗ ΛΑΣΠΗ (ΦΛΟΚΑ-ΜΕΣΟΛΟΓΓΙ)
41.	ΣΥΛΛΟΓΟΣ ΑΜΠΕΛΟΚΗΠΩΝ ΑΡΦΑΡΑ- ΤΟ ΜΟΝΟΠΑΤΙ ΤΟΥ ΣΟΛΙΩΤΗ
42.	ΡΕΦΕΝΕ ΠΑΤΡΑΣ – ΣΤ ΑΧΝΑΡΙΑ ΤΟΥ 21 (ΣΕ 4 ΠΟΛΕΙΣ – ΚΑΛΑΒΡΥΤΑ, ΠΑΤΡΑ, ΑΙΓΙΟ, ΑΓΡΙΝΙΟ)
43.	ΔΗΜΟΤΙΚΗ ΒΙΒΛΙΟΘΗΚΗ ΛΕΧΑΙΝΩΝ ΙΣΤΟΡΙΚΗ ΕΚΘΕΣΗ
44.	ΔΗΜΟΣ ΑΜΦΙΛΟΧΙΑΣ – ΣΥΝΕΔΡΙΟ
45.	ΠΟΛΙΤΙΣΤΙΚΟΣ ΣΥΛΛΟΓΟΣ ΣΕΛΙΑΝΑ "Η ΦΕΛΛΟΗ"
46.	ΕΝΩΜΕΝΗ ΡΩΜΗΟΣΥΝΗ ΤΟ ΜΟΝΟΠΑΤΙ ΤΟΥ ΠΑΛΑΙΩΝ ΠΑΤΡΩΝ ΓΕΡΜΑΝΟΥ
47.	ΠΥΛΗ ΠΟΛΤΙΣΜΟΥ ΕΝ ΠΑΤΡΑΙΣ - ΕΚΔΗΛΩΣΗ ΣΤΗΝ ΠΑΤΡΑ
48.	ΔΗΜΟΣ ΑΙΓΕΙΑΛΕΙΑΣ – ΨΗΦΙΑΚΟ ΜΟΥΣΕΙΟ
49.	ΣΥΛΛΟΓΟΣ ΔΑΣΚΑΛΩΝ & ΝΗΠΙΑΓΩΓΩΝ ΠΑΤΡΑΣ -ΜΟΥΣΙΚΟΧΟΡΕΥΤΙΚΗ ΠΑΡΑΣΤΑΣΗ ΑΡΧΑΙΟ ΩΔΕΙΟ
50.	ΦΙΛΟΤΕΛΙΚΗ ΕΤΑΙΡΕΙΑ – ΜΟΥΣΕΙΑΚΟ ΓΡΑΜΜΑΤΟΣΗΜΟ
51.	ΔΗΜΟΣ ΝΑΥΠΑΚΤΙΑΣ – ΕΚΔΗΛΩΣΗ ΣΤΗ ΝΑΥΠΑΚΤΟ,
52.	ΠΟΛΙΤΙΣΤΙΚΟΣ ΣΥΛΛΟΓΟΣ Η ΩΛΕΝΗ – ΘΕΑΤΡΙΚΗ ΠΑΡΑΣΤΑΣΗ
53.	ΣΥΝΑΥΛΙΑ ΣΤΗ ΓΕΦΥΡΑ ΤΑΤΑΡΝΑΣ 29/9/2021 ΣΕ ΣΥΝΕΡΓΑΣΙΑ ΜΕ ΠΕΡΙΦΕΡΕΙΑ ΣΤΕΡΕΑΣ ΕΛΛΑΔΑΣ
54.	ΔΗΜΟΣ ΕΡΥΜΑΝΘΟΥ, ΔΗΜΟΣ ΖΑΧΑΡΩΣ, ΣΥΛΛΟΓΟΣ ΦΙΛΕΡΗΣ, ΔΗΜΟΣ ΑΜΦΙΛΟΧΙΑΣ, ΔΗΜΟΣ ΞΗΡΟΜΕΡΟΥ, ΔΗΜΟΣ ΚΑΛΑΒΡΥΤΩΝ, ΣΥΛΛΟΓΟΣ ΝΕΩΝ ΑΝΔΡΙΤΣΑΙΝΑΣ, ΔΗΜΟΣ ΑΚΤΙΟΥ ΒΟΝΙΤΣΑΣ
55.	ΣΥΛΛΟΓΟΣ ΚΑΛΑΒΡΟΥΖΑΣ
56.	ΕΤΑΙΡΕΙΑ ΝΑΥΠΑΚΤΙΑΚΩΝ ΜΕΛΕΤΩΝ

Στη συνέχεια παρατίθεται και ενδεικτικό φωτογραφικό υλικό από τις πραγματοποιηθείσες δράσεις:



ΓΕΦΥΡΑ ΤΑΤΑΡΝΑΣ



ΔΗΜΟΣ ΑΚΤΙΟΥ ΒΟΝΙΤΣΑΣ



ΔΗΜΟΣ ΞΗΡΟΜΕΡΟΥ



**ΕΦΟΡΙΑ ΑΡΧΑΙΟΤΗΤΩΝ
ΑΧΑΙΑΣ**



ΑΜΑΛΙΑΔΑ



ΑΝΔΡΙΤΣΑΙΝΑ



ΒΥΡΩΝΙΚΗ

10.2 Εμβληματικές Συναυλίες σε Καλάβρυτα και Μεσολόγγι

Ανάμεσα στις προτάσεις που αξίζει να αναφερθούν ξεχωριστά είναι η μεγαλειώδης συναυλία της Εθνικής Συμφωνικής Ορχήστρας της ΕΡΤ που πραγματοποιήθηκε τις 23 Ιουλίου 2021 με την αρωγή του Δήμου Καλαβρύτων στο Πανελλήνιο Ηρώο Εθνικής Παλιγγενεσίας Αγωνιστών 1821 στην Αγία Λαύρα, στα Καλάβρυτα και στις 7 Σεπτεμβρίου 2021 με την αρωγή του Δήμου Ι.Π. Μεσολογγίου στον Κήπο των Ηρώων στο Μεσολόγγι. Η Εθνική Συμφωνική Ορχήστρα στις ΕΡΤ συμμετείχε στις εορτασμούς για τα 200 χρόνια από την Ελληνική Επανάσταση, που διοργάνωσε η Περιφέρεια Δυτικής Ελλάδας με δύο μοναδικές συναυλίες παρουσιάζοντας τον «Ύμνο εις την Ελευθερίαν» του Διονυσίου Σολωμού, μελοποιημένο από τον Νικόλαο Μάντζαρο, σε διεύθυνση, ενορχήστρωση και επεξεργασία του συνθέτη και μαέστρου Άλκη Μπαλτά. Στη συναυλία επίσης συμμετείχε η Μικτή – Παιδική Πολυφωνική Χορωδία Πατρών. Η συναυλία μεταδόθηκε στις 14 Αυγούστου 2021 από την συχνότητα στις ΕΡΤ 2 σε παγκόσμια μετάδοση. Στις 7 Σεπτεμβρίου 2021 η συναυλία στον Κήπο των Ηρώων μεταδόθηκε ζωντανά σε ολόκληρη την Περιφέρεια από τον τηλεοπτικό σταθμό IONIAN.

Συναυλία της Εθνικής Συμφωνικής Ορχήστρας της ΕΡΤ, Πανελλήνιο Ηρώο Εθνικής Παλιγγενεσίας Αγωνιστών 1821, Αγία Λαύρα, Καλάβρυτα (23 Ιουλίου 2021)



Απόσπασμα από την μετάδοση της Συναυλίας της Εθνικής Συμφωνικής Ορχήστρας στην ΕΡΤ2 Πανελλήνιο Ηρώο Εθνικής Παλιγγενεσίας Αγωνιστών 1821, Αγία Λαύρα, Καλάβρυτα (23 Ιουλίου 2021)



Απόσπασμα από την μετάδοση της Συναυλίας της Εθνικής Συμφωνικής Ορχήστρας στην ΕΡΤ2
Κήπος των Ηρώων, Ι.Π. Μεσολογγίου (7 Σεπτεμβρίου 2021)



10.3 Δράσεις στα σχολεία της ΠΔΕ

Η Περιφέρεια Δυτικής Ελλάδας και η Περιφερειακή Δ/ση Π/θμιας και Δ/θμιας Εκπ/σης Δυτ. Ελλάδας και ένωσαν τις δυνάμεις τους για μια σειρά από δράσεις που υλοποιήθηκαν από τα σχολεία και σχετίζονται με εκφάνσεις της καθημερινότητας των ανθρώπων την περίοδο της Επανάστασης, όπως η φορεσιά και η αρματωσιά των πολεμιστών, οι τρόπους και το υλικό επικοινωνίας, οι δρόμοι με τα ονόματα του '21, τα κάστρα που έπαιξαν σημαντικό ρόλο στον Αγώνα και, τέλος, οι μουσικές και τα τραγούδια της περιοχής. Στην πραγματοποίηση των δράσεων υπήρξε συνεργασία με τη Χορολογική Εταιρεία, τη Μητρόπολη Πατρών, το Λύκειο Ελληνίδων Πάτρας και πολλούς άλλους φορείς. Οι εργασίες των σχολείων έχουν αρχίσει να ανεβαίνουν θεματικά στην ιστοσελίδα της ΠΔΕΔΕ και στη συνέχεια θα μπουν στην πλατφόρμα της Περιφέρειας.

10.4 Λεύκωμα ΠΔΕ για το 2021

Το Φεβρουάριο του 2021 υπεγράφη η σύμβαση του λευκώματος της ΠΔΕ για 200 χρόνια. Σημειώθηκε αρκετή καθυστέρηση εξαιτίας της αναδόχου εταιρείας και της δυσκολίας του συντονισμού των παρεμβάσεων της Γνωμοδοτικής επιτροπής. Υλοποιούνται συνεχείς συνεδριάσεις ομάδας ιστορικών Γνωμοδοτικής Επιτροπής για την τελική διαμόρφωση του Λευκώματος και την υλοποίηση του περιεχομένου του Ψηφιακού Πάρκου του συστήματος Ξενάγησης και του ντοκιμαντέρ.

10.5 Επικοινωνιακό Υλικό

Το Μάρτιο του 2021 παραλάβαμε και άρχισε η διάθεση του επικοινωνιακού υλικού για τον εορτασμό των 200 ετών. Βίντεο, logo αφίσες, μπάνερ, σημαίες, κονκάρδες, μετάλλια, πλακέτες κλπ. Ιδιαίτερη έμφαση δόθηκε στον σχεδιασμό του λογότυπου. Το λογότυπο για τα 200 χρόνια αποτελείται από τρία ψηφία που συμβολίζουν τις τρεις Περιφερειακές Ενότητες, Αιτωλοακαρνανίας, Αχαΐας, Ηλείας, οι οποίες συγκροτούν την Περιφέρεια Δυτικής Ελλάδας. Στο κεντρικό ψηφίο ενσωματώνει το επίσημο λογότυπο της ΠΔΕ Βασικό του στοιχείο είναι η ύπαρξη της Ελληνικής σημαίας και του ταξιδιού της από το 1821 έως και το 2021 συμβολίζοντας το αποτέλεσμα του Απελευθερωτικού Αγώνα, δηλαδή την σύσταση του σύγχρονου Ελληνικού Κράτους και της εξέλιξής του στην διάρκεια των 200 χρόνων. Το λογότυπο ενσωματώθηκε και στο υπόλοιπο επικοινωνιακό υλικό.

10.6 Ψηφιακό Πάρκο

Η ΠΔΕ, η μοναδική Περιφέρεια σε ολόκληρη της Ελλάδα, μέσω του Επιχειρησιακού Προγράμματος Δυτική Ελλάδα 2014 – 2020, υλοποιεί έργο προϋπολογισμού **1.967.880 ευρώ για την** ανάδειξη της ιστορίας και του πολιτιστικού αποθέματος της ΠΔΕ με χρήση ψηφιακών και διαδραστικών μέσων με έμφαση σε ιστορικά γεγονότα και αναφορές, όπως τα τεκταινόμενα κατά την διάρκεια της Επανάστασης του 1821.

Το Ψηφιακό Πάρκο που βρίσκεται σε φάση κατασκευής αναμένεται να παραδοθεί σύμφωνα με το χρονοπρόγραμμα της Πράξης εντός του 2022.

Αποτελείται από 12 μονάδες-κοντέινερ, οι οποίες συνδεόμενες μεταξύ τους δημιουργούν μία ενιαία κατασκευή. Η επιλογή των αυτόνομων μονάδων-κοντέινερ έγινε ώστε να είναι δυνατόν το Ψηφιακό Πάρκο να περιοδεύσει σε όλη την Περιφέρεια και σύμφωνα με τον προγραμματισμό που έχει γίνει, όπως και τις ενέργειες για την σχετική προετοιμασία, θα φιλοξενηθεί σε 10 πόλεις. Αποτελείται από τις πλέον σύγχρονες τεχνολογίες παρέχοντας την δυνατότητα προσέγγισης του θέματος της Προ-Επαναστατικής Ελλάδας καθώς και της Ελλάδας στα χρόνια της Επανάστασης, και βέβαια της Επανάστασης του '21, με έναν

σύγχρονο και διαδραστικό τρόπο, ο οποίος μπορεί να προσελκύσει το ενδιαφέρον κάθε ηλικιακής ομάδας αλλά ιδιαίτερα των νέων.

Με το Ψηφιακό Πάρκο αναπτύσσονται τεχνολογικά προηγμένες δυνατότητες, όπου με τη χρήση και τη βοήθεια της τεχνολογίας θα υπάρχει:

- Οργάνωση και λειτουργία ενός κινητού ψηφιακού μουσείου, το οποίο θα περιοδεύσει σε σημαντικά αστικά κέντρα της ΠΔΕ, πριν εγκατασταθεί μόνιμα σε κατάλληλα σημεία χωροθέτησης σε τόπους με ιδιαίτερο ρόλο στην Επανάσταση και συγκεκριμένα στα Καλάβρυτα και την Ιερή Πόλη Μεσολογγίου. Στο κινητό ψηφιακό μουσείο αξιοποιούνται σύγχρονες ψηφιακές οπτικοακουστικές και διαδραστικές τεχνολογίες (βίντεο προβολές, διαδραστικές εφαρμογές, ψηφιακές αναπαραστάσεις, εικονική πραγματικότητα, ολογραμματική μεικτή πραγματικότητα, συστήματα ακουστικής και πολυμεσικής ξενάγησης, κλπ.). Με αυτόν τρόπο πέραν της περιοδείας και της δυνατότητας να το απολαύσουν οι πολίτες όλοι της Περιφέρειας, θα υπάρξει και ένας πιο μακροπρόθεσμος σχεδιασμός που εστιάζει στην υλοποίηση δύο μόνιμων και σταθερών αναπτυξιακών υποδομών σε αυτές τις δύο πόλεις. Το Μάρτιο του 2021 υπεγράφη η προγραμματική σύμβαση με τον Δήμο Καλαβρύτων για την υποδοχή και εγκατάσταση του κινητού ψηφιακού πάρκου που υλοποιείται.
- Την παροχή ψηφιακών υπηρεσιών και ψηφιακού περιεχομένου με πολυεπίπεδο τρόπο, ήτοι:
 - α) μέσω πύλης προβολής περιεχομένου και υπηρεσιών (portal)
<https://portal.westerngreece2021.gr/index.php/el/>
 - β) μέσω εφαρμογής έξυπνων συσκευών, χωρίς απαίτηση σύνδεσης στο διαδίκτυο με χρέωση του ενδιαφερόμενου και χωρίς απαίτηση εγκατάστασης εφαρμογής, τοπικά, μέσω ασύρματων σταθμών προβολής περιεχομένου, οι οποίοι θα εγκατασταθούν ανά την επικράτεια της ΠΔΕ και θα πληροφορούν τον επισκέπτη για 2500 σημεία ιστορικού και πολιτιστικού ενδιαφέροντος στα όρια της Περιφέρειας.Η πύλη προβολής περιεχομένου και υπηρεσιών [westerngreece2021.gr](https://portal.westerngreece2021.gr/) βρίσκεται σε πλήρη λειτουργία, ενώ περαιτέρω έχουν πραγματοποιηθεί πολλά σεμινάρια με αποδέκτες πολιτιστικούς, επιστημονικούς φορείς, Δήμους, Εκπαίδευση κ.λπ. για εμπλουτισμό του portal. Αναμένεται η εγκατάσταση των σταθμών λειτουργίας το Μάρτιο του 2022.
- Παραγωγή ενός περιγραφικού ντοκιμαντέρ με μη εμπορικό σκοπό αλλά διαθέσιμο για ανοιχτή χρήση (open access), μέσω του οποίου θα αναδεικνύεται η ιστορία και ο πολιτισμός της Δυτικής Ελλάδας.

11. Διεθνείς και Ευρωπαϊκές Σχέσεις

Περιεχόμενα

11. Διεθνείς και Ευρωπαϊκές Σχέσεις	547
Κέντρο Ευρωπαϊκής Πληροφόρησης Europe Direct	549
CPMR: Διάσκεψη Παράκτιων Περιφερειών της Ευρώπης	556
Συμμετοχή σε ευρωπαϊκές εκδηλώσεις και πρωτοβουλίες	557

10. Διεθνείς και Ευρωπαϊκές Σχέσεις

Κέντρο Ευρωπαϊκής Πληροφόρησης Europe Direct

Η Περιφέρεια Δυτικής Ελλάδας, φιλοξενεί το Κέντρο Ευρωπαϊκής Πληροφόρησης Europe Direct, που επιχορηγείται από την Ευρωπαϊκή Επιτροπή και στεγάζεται στο ισόγειο του κεντρικού κτιρίου Διοίκησης (μεταφέρθηκε τον Ιούνιο 2021 επί της οδού Αιγίου 23). Το πανευρωπαϊκό δίκτυο Europe Direct αριθμεί 424 Κέντρα, ενώ στην Ελλάδα βρίσκονται τα 12 από αυτά. Η ΠΔΕ, έχει διατελέσει εταίρος του συγκεκριμένου δικτύου σε όλες τις Προγραμματικές Περιόδους: (2005-2008), (2009-2012), (2013-2017), (2018-2020), και εξακολουθεί για την περίοδο 2021-2025, ύστερα από την Συμφωνία Πλαίσιο Εταιρικής σχέσης για το EUROPE DIRECT COMM/ATH/ED/FRA/2021-2025/FPA 13, Έργο 101035070- Europe Direct Western Greece.



Το **κέντρο Europe Direct** έχει ως σκοπό να καταστήσει την Ευρώπη προσιτή στους πολίτες και να τους παράσχει τη δυνατότητα να συμμετέχουν σε συζητήσεις για το μέλλον της ΕΕ. Υπεύθυνη για τη διαχείριση του δικτύου των Europe Directs είναι η Ευρωπαϊκή Επιτροπή. Τα κέντρα δίνουν απαντήσεις σε ερωτήματα σχετικά με τις πολιτικές, τα προγράμματα και τις προτεραιότητες της ΕΕ, μέσω της ενημέρωσης των πολιτών όλων των ηλικιακών ομάδων, των φορέων και των υπηρεσιών της τοπικής κοινωνίας. Αποτελεί ένα δίαυλο επικοινωνίας, προβάλλει την Ευρωπαϊκή διάσταση της Περιφέρειας Δυτικής Ελλάδας και αναδεικνύει το ευρωπαϊκό προφίλ, μέσω των υπηρεσιών που παρέχει. Το προσωπικό των κέντρων συνεργάζεται ενεργά με τους πολίτες και τα ενδιαφερόμενα μέρη, ώστε να συμμετέχουν περισσότερο στο ευρωπαϊκό εγχείρημα.

Τα κέντρα συνεργάζονται στενά με τις Αντιπροσωπείες της Επιτροπής, με τα γραφεία συνδέσμου του Ευρωπαϊκού Κοινοβουλίου στα αντίστοιχα κράτη μέλη και η διαχείριση τους γίνεται από την Επιτροπή και την Αντιπροσωπεία της στην Ελλάδα.

Οι στόχοι αυτοί επιτυγχάνονται μέσω ενός πολυεπίπεδου έργου, το οποίο σε γενικές γραμμές:

- διοργανώνει ενημερωτικές εκδηλώσεις που αφορούν τις τρέχουσες προτεραιότητες της Ευρωπαϊκής Επιτροπής αλλά και τις υπάρχουσες στο εγκεκριμένο σχέδιο επικοινωνίας.
- πραγματοποιεί συμμετοχικές δράσεις για την αποτελεσματικότερη παρακίνηση των πολιτών, μέσω workshops, μέσω δημόσιων διαλόγων και άλλων σύγχρονων εκπαιδευτικών τεχνικών.
- συνεργάζεται με τα τοπικά μέσα μαζικής επικοινωνίας για τη διάχυση των δράσεων του Κέντρου και κατ' επέκταση των πολιτικών και πρωτοβουλιών της ΕΕ., όπως απεικονίζονται στο σχέδιο επικοινωνίας για το 2022.

- παρέχει πληροφόρηση και συνεργάζεται με τους πολίτες, καταγράφει και απαντά στα ερωτήματα των πολιτών
- συνεργάζεται με τα άλλα Κέντρα του Δικτύου EuropeDirect καθώς και με άλλα τοπικά και εθνικά δίκτυα της ΕΕ. και βρίσκεται σε άμεση επικοινωνία με τους εκπροσώπους των υπόλοιπων τοπικών δικτύων ώστε να υφίσταται ένα «Περιφερειακό δίκτυο δικτύων Δυτικής Ελλάδας»
- επισκέπτεται σχολεία και εκπαιδευτικούς φορείς για την προώθηση και την υποστήριξη ανάπτυξης εκπαιδευτικών δράσεων και την διοχέτευση του επίσημου εκπαιδευτικού υλικού της ΕΕ.
- αλληλεπιδρά με το κοινό δια των μέσων κοινωνικής δικτύωσης που διαθέτει και άλλων σύγχρονων διαδικτυακών εργαλείων αλληλεπίδρασης που αξιοποιεί.
- υποβάλλει εκθέσεις και προτάσεις μέσω του ηλεκτρονικού εργαλείου επικοινωνίας, που έχει αναπτύξει και αξιοποιεί η Ευρωπαϊκή Επιτροπή.
- συμμετέχει σε συναντήσεις που οργανώνει η Αντιπροσωπεία της Ευρωπαϊκής Επιτροπής στην Ελλάδα και σε συναντήσεις με άλλα μέλη του δικτύου Europe Direct για εξυπηρέτηση υπηρεσιακών σκοπών.

Για την χρονική περίοδο Μάιο - Δεκέμβριο 2021, παρουσίασε τα εξής:

A. Πραγματοποίησε διαδικτυακό workshop στις 26 Μαΐου, με θέμα: «Ο ρόλος των σιδηροδρόμων στην ανάπτυξη». Η Ευρωπαϊκή Επιτροπή ανακήρυξε το 2021 «Ευρωπαϊκό Έτος Σιδηροδρόμων» ως μέρος των προσπαθειών της για την επίτευξη της Πράσινης Συμφωνίας της ΕΕ και την προώθηση της χρήσης των τρένων ως ασφαλών και βιώσιμων μεταφορών. Στο πλαίσιο αυτό και μετά από πρόσκληση της DG MOVE (Directorate General for Mobility and Transport) και της Ευρωπαϊκής Επιτροπής Περιφερειών, διοργανώθηκε η εκδήλωση αυτή. Μέσα από αυτή τη διαδικτυακή συνάντηση, στην οποία συμμετείχαν διάφοροι φορείς, συζητήθηκαν ερωτήματα σχετικά με τις υποδομές και τις ανάγκες του σιδηροδρόμου στην Περιφέρεια Δυτικής Ελλάδας, την ωρίμανση έργων, την επαναλειτουργία και αναβάθμιση σιδηροδρομικών γραμμών σε περιφερειακό επίπεδο, τις μετακινήσεις μέσω σιδηροδρόμων ως πιο βιώσιμο τρόπο μεταφορών, την αναγνώριση της κοινωνικής, οικονομικής και επιχειρηματικής επιρροής των σιδηροδρόμων, τον εκσυγχρονισμό του τομέα, το ρόλο των σιδηροδρόμων στον αειφόρο τουρισμό. Σε αυτή συμμετείχαν: Κώστας Καραμανλής, Υπουργός Υποδομών και Μεταφορών, Νεκτάριος Φαρμάκης, Περιφερειάρχης Δυτικής Ελλάδας, Κώστας Σπηλιόπουλος, πρ. Πρόεδρος και Διευθύνων Σύμβουλος του ΟΣΕ, πρ. Πρόεδρος και Διευθύνων Σύμβουλος της ΕΡΓΟΣΕ Α.Ε., Περιφερειακός Σύμβουλος Δυτικής Ελλάδας, Αθανάσιος Παπαδόπουλος, Δήμαρχος Καλαβρύτων, Θανάσης Κοτταράς, Αναπλ. Διευθύνων Σύμβουλος Οργανισμού Σιδηροδρόμων Ελλάδας (ΟΣΕ), Πέτρος Αρβανίτης, Δρ., Επικεφαλής Στρατηγικής, Σχεδιασμού και Επενδύσεων, TRAINOSE ΑΕ., Κλεομένης Μπάρλος, Πρόεδρος Συνδέσμου Βιομηχανιών Πελοποννήσου και Δυτικής Ελλάδος (ΣΕΒΠΔΕ), Σπύρος Φασούλας, Υπεύθυνος Δημοσίων Σχέσεων του Συλλόγου Φίλων Σιδηροδρόμου (ΣΦΣ), AlbertoMazzola, Εκτελεστικός Διευθυντής Κοινότητας

Ευρωπαϊκών Εταιρειών Σιδηροδρόμων και Υποδομών (CER), Πέτρος Μαντάς, Πρόεδρος Συνδέσμου Πτυχιούχων Εργοληπτών Δημοσίων Έργων Πρωτεύουσας (Σ.Π.Ε.Δ.Ε.Π.) & Πανελληνίου Συνδέσμος Επιχειρήσεων Βιομηχανικών Περιοχών (ΠΑ.Σ.Ε.ΒΙ.ΠΕ.), Πέτρος Ράλλης, Πρόεδρος Συλλόγου Φίλων του Σιδηροδρόμου (ΣΦΣ), Γιώργος Λ. Μαυρουδής, Πολιτικός Μηχανικός, Λεωνίδα Μαυρουδής, Τοπογράφος Μηχανικός, Κωνσταντίνος Α. Πέττας, Μέλος του Συλλόγου Φίλων του Σιδηροδρόμου (ΣΦΣ, Πάτρα)

EUROPEAN YEAR OF RAIL 2021

HOP ON!

#EUYearofRail

Διαδικτυακό Workshop
Ο Ρόλος του Σιδηροδρόμου στην Ανάπτυξη

Γλώσσες: EN, GR

Τετάρτη 26 Μαΐου 2021
12.00 – 16.00 (ώρα Ελλάδας)

Livestream Facebook YouTube

REGION OF WESTERN GREECE
Full of opportunities!

EUROPE DIRECT
EUROPEAN COMMISSION

Β. Πραγματοποίησε την διαδικτυακή συζήτηση με θέμα “Kleroterion” Πολιτική Συνοχή 2021-2027 στις 9 Σεπτεμβρίου 2021. Το διαδικτυακό workshop είχε ως στόχο να προωθήσει τη συμμετοχή των πολιτών στο σχεδιασμό και την εφαρμογή της Πολιτικής Συνοχής. Συζητήθηκαν τα χρηματοδοτικά εργαλεία της Πολιτικής Συνοχής, καθώς και συγκεκριμένες πτυχές του ΕΣΠΑ και του Περιφερειακού Επιχειρησιακού Προγράμματος 2021-2027 στο πλαίσιο της νέας προγραμματικής περιόδου 2021-2027. Η εκδήλωση διοργανώθηκε στο πλαίσιο του ευρωπαϊκού project “KLEROTERION” στο οποίο συμμετέχει η Περιφέρεια Δυτικής Ελλάδας ως συνδεδεμένος εταίρος με επικεφαλής εταίρο της CPMR. Στη συζήτηση έλαβαν μέρος: ο Κώστας Τσουτσοπλίδης, Επικεφαλής του Γραφείου του Ευρωπαϊκού Κοινοβουλίου στην Ελλάδα, ο Σταύρος Καλόγνωμος, Εκτελεστικός Γραμματέας της Επιτροπής Βαλκανίων και Εύξεινου Πόντου της CPMR, ο Βασίλειος Κονίδας, Υπεύθυνος Προγραμμάτων, ΓΔ Περιφερειακής & Αστικής Πολιτικής, Ευρωπαϊκής Επιτροπής, ο Δημήτριος Σκιαδάς, Καθηγητής, Τμήματος Διεθνών & Ευρωπαϊκών Σπουδών Πανεπιστημίου Μακεδονίας, ο Δρ. Αντώνιος Γυπάκης, Προϊστάμενος Τμήματος Σχεδιασμού και Προγραμματισμού, Διεύθυνση Σχεδιασμού και Προγραμματισμού Πολιτικών και Δράσεων Έρευνας και Καινοτομίας, Γενική Γραμματεία Έρευνας & Καινοτομίας, Υπουργείο Ανάπτυξης & Επενδύσεων, η Αναστασία Πυργάκη, Προϊσταμένη της Διεύθυνσης Αναπτυξιακού Προγραμματισμού της Περιφέρειας Δυτικής Ελλάδας, ο Τάκης Παπαδόπουλος, Πρόεδρος του Περιφερειακού Συμβουλίου & Πρόεδρος της Επιτροπής Διαβούλευσης της Περιφέρειας Δυτικής Ελλάδας. Τη συζήτηση συντόνισε ο Αντιπεριφερειάρχης Επιχειρηματικότητας, Έρευνας & καινοτομίας κ. Φωκίων Ζαΐμης.

Γ. Πραγματοποίησε εκδήλωση εγκαινιάζοντας την νέα γενιά Europe Direct 2021-2025 που περιλάμβανε τη φιλοξενία της Έκθεσης του Υπουργείου Εξωτερικών για τα 40 Χρόνια προσχώρησης της Ελλάδας στην Ευρωπαϊκή Ένωση και την παρουσίαση στους πολίτες της ΠΔΕ. της πρωτοβουλίας της Ένωσης «Διάσκεψη για το Μέλλον της Ευρώπης» στην Πάτρα από 28 Σεπτεμβρίου ως 3 Οκτωβρίου 2021, στο Επιμελητήριο Αχαΐας, την οποία επισκέφθηκε πλήθος πολιτών.



Επίσκεψη του Περιφερειάρχη Δυτικής Ελλάδας Ν Φαρμάκη και του Αντιπεριφερειάρχη Φ. Ζαΐμη στην Έκθεση του Υπουργείου Εξωτερικών για τα 40 Χρόνια προσχώρησης της Ελλάδας στην Ευρωπαϊκή Ένωση που πραγματοποιήθηκε στην Αίθουσα Εκδηλώσεων του Επιμελητηρίου Αχαΐας

Υποστήριξε τις συμμετοχικές δράσεις σχολείων της περιοχής του Αγρινίου και της Πάτρας με παροχή πληροφοριακού υλικού, καθοδήγηση και διευκόλυνε την επαφή εκπαιδευτικών με το πρόγραμμα European Parliament Ambassador School.

Δ. Υποστήριξε οργανωτικά τη διοργάνωση του Γραφείου του Ευρωπαϊκού Κοινοβουλίου (EPLO) στην Πάτρα, στην οποία παραβρέθηκαν περισσότεροι από 50 εκπαιδευτικοί. Στην εκδήλωση που πραγματοποιήθηκε στις 26 Οκτωβρίου 2021 παρευρέθηκαν ο Κωνσταντίνος Τσουτσοπλίδης, επικεφαλής EPLO, ο Αντιπεριφερειάρχης Επιχειρηματικότητας Έρευνας & Καινοτομίας κ. Φωκίων Ζαΐμης, καθώς και η επικεφαλής κ. Βουτσινά Μαρία η οποία σε ειδική ενότητα παρουσίασε το Σχέδιο Επικοινωνίας και Δράσεων του Europe Direct.



Ε. Συνδιοργάνωσε και συμμετείχε στο διαδικτυακό EU JOBS and MOBILITY ROADSHOW που πραγματοποιήθηκε στις 10 & 11 Νοεμβρίου 2021. Αποτέλεσε μια συλλογική προσπάθεια του Ελληνικού Δικτύου Europe Direct. Περιληπτικά η διοργάνωση περιλάμβανε τις παρακάτω ενότητες:

- Εργασία και Νέοι στην Ευρώπη του Μέλλοντος
- Η Ευρωπαϊκή Πράσινη Συμφωνία: Οι νέες προκλήσεις για την απασχόληση και την επιχειρηματικότητα
- Στρατηγική από το Αγρόκτημα στο πιάτο, νέα ΚΑΠ και μακροπρόθεσμο όραμα για τις αγροτικές περιοχές
- Σύγχρονες Τεχνολογικές Εξελίξεις στην Απασχόληση
- Ευκαιρίες Δημιουργίας & Εργασίας στον Πολιτισμό
- Fakenews και Κυβερνοασφάλεια
- Ο Ευρωπαϊκός δρόμος προς την επιχειρηματικότητα
- Έκανες βαλίτσα και περιμένεις; Ευκαιρίες Κινητικότητας Νέων
- Δε θέλει κόπο, θέλει τρόπο! Ευρωπαϊκή κατάρτιση – Εργασία-Δεξιότητες
- Startups: Σφηνάκια Έμπνευσης

Στην εκδήλωση συμμετείχαν διακεκριμένα στελέχη, όπως η κ. Νιόβη Ρίγκου, επικεφαλής της Αντιπροσωπείας της Ευρωπαϊκής Επιτροπής στην Ελλάδα, Κωνσταντίνος Τσουτσοπλίδης, Επικεφαλής στο Γραφείο του Ευρωπαϊκού Κοινοβουλίου στην Αθήνα, Μαργαρίτης Σχοινάς, Αντιπρόεδρος της Ευρωπαϊκής Επιτροπής για την προώθηση του Ευρωπαϊκού Τρόπου Ζωής.

ΣΤ. Συμμετείχε στο 1ο Πανελλήνιο Συμπόσιο Ανόργανης Χημείας που πραγματοποιήθηκε 19-21 Νοεμβρίου 2021 υβριδικά στο Πανεπιστήμιο Πατρών. Εκεί, παραβρέθηκε ο Αντιπεριφερειάρχης Επιχειρηματικότητας Έρευνας & Καινοτομίας κ. Φωκίων Ζαΐμης, ως

εκπρόσωπος του Eurorpe Direct περιφέρειας Δυτικής Ελλάδας, όπου μεταξύ άλλων προώθησε το ρόλο του Κέντρου Ευρωπαϊκής Πληροφόρησης αναφορικά με τη δημιουργία συνεργιών για την προώθηση της Καινοτομίας, το νέο πρόγραμμα της ΕΕ για Έρευνα & Καινοτομία, 2021-2027 κ.α.

Ζ. Συμμετείχε στο 24^ο Forum Ανάπτυξης, διοργανώνοντας την ενότητα «Επιλέγουμε την ελιά ως προστάτη του πλανήτη, της υγείας και της οικονομίας» στις 16.12.2021, στο πλαίσιο της προώθησης του περιεχομένου της Πράσινης Συμφωνίας, στην οποία συμμετείχαν στελέχη της Περιφέρειας Δυτικής Ελλάδας.

<https://www.youtube.com/watch?v=tMFYKHTvDpA&t=630s>

Η. Διοργάνωσε τη συμμετοχική διαδικτυακή εκδήλωση με θέμα «Η ισότητα των φύλων στην Ευρώπη που εξελίσσεται», για να διευκολύνει τη δυνατότητα συνεισφοράς των πολιτών της Περιφέρειας Δυτικής Ελλάδας στη Διάσκεψη για το Μέλλον της Ευρώπης. Τα αποτελέσματα και οι προβληματισμοί, που καταγράφηκαν, καταχωρήθηκαν στην πλατφόρμα “Conference on The Future of Eurorpe” <https://futureu.europa.eu/>. Στη δράση συμμετείχαν εθελοντικοί φορείς, τα μέλη της Περιφερειακής Επιτροπής Ισότητας των Φύλων Δυτικής Ελλάδας καθώς και μέλη Δημοτικών Επιτροπών Ισότητας που υπάγονται στην Περιφέρεια Δυτικής Ελλάδας, εκπρόσωποι ξενώνων φιλοξενίας κακοποιημένων γυναικών κ.α. Στη διαδικτυακή συζήτηση παραβρέθηκαν η Υφυπουργός Δημογραφικής & Οικογενειακής Πολιτικής & Ισότητας των Φύλων κ. Μαρία Συρεγγέλα, καθώς και η αντίστοιχη Γενική Γραμματέας κ. Γιάννα Χορμόβα, η Αμαλία Βούλγαρη, βοηθός Περιφερειάρχη και πρόεδρος Π.ΕΠ.ΙΣ., ο Φωκίων Ζαΐμης Αντιπεριφερειάρχης Επιχειρηματικότητας, Έρευνας & Καινοτομίας ΠΔΕ κ.α.

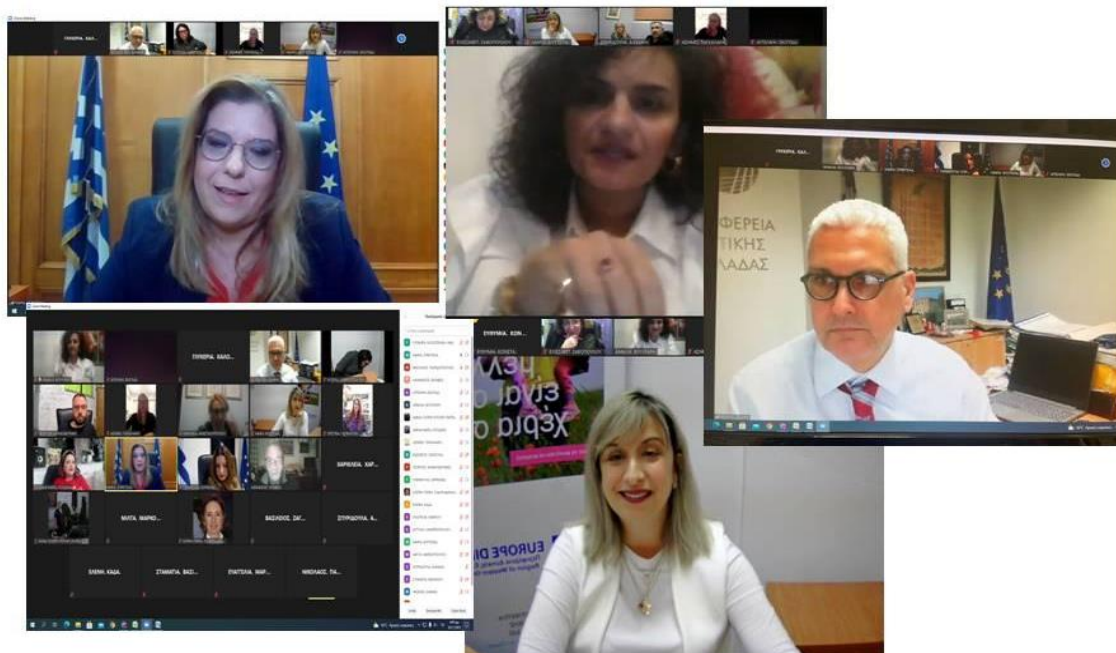

Στιγμιότυπο από την διαδικτυακή εκδήλωση με θέμα «Η ισότητα των φύλων στην Ευρώπη που εξελίσσεται» με την συμμετοχή της Υφυπουργού Δημογραφικής & Οικογενειακής Πολιτικής & Ισότητας των Φύλων Μ. Συρεγγέλα, του Αντιπεριφερειάρχη Φ. Ζαΐμη, της Προέδρου της Επιτροπής Ισότητας Α. Βούλγαρη

Θ. Συμμετείχε στις ενημερώσεις και στα επιμορφωτικά σεμινάρια που παρέχονται στα μέλη του δικτύου Europe Direct, σε πανευρωπαϊκό επίπεδο. Αυτά αφορούσαν τη διοργάνωση επιτυχημένων εκδηλώσεων - event, το περιεχόμενο NextGeneration EU, την τήρηση νομικών απαιτήσεων που αφορούν τη χρήση προσωπικών δεδομένων- copyright, εξελίξεις που αφορούν την προώθηση ανάπτυξης της τεχνητής νοημοσύνης, ενημερώσεις νέων ευρωπαϊκών προγραμμάτων, πρωτοβουλιών και δράσεων (παραδείγματος χάριν: δημιουργία της European Health Emergency preparedness and Response Authority HERA, κ.α.). Το Europe Direct προκειμένου να επιτελέσει το σκοπό του, λειτουργεί και διαχειρίζεται ηλεκτρονικά μέσα κοινωνικής δικτύωσης, μέσα από τα οποία προωθεί το έργο της Ευρωπαϊκής Επιτροπής σε επίπεδο ενημέρωσης. Ακόμη, προβάλλει τις δράσεις του Κέντρου, οι οποίες εγκρίνονται από την Ομάδα Επικοινωνίας της Αντιπροσωπείας της Ευρωπαϊκής Επιτροπής στην Ελλάδα, στο πλαίσιο επίτευξης των στόχων που έχουν τεθεί.



Ι. Υποβλήθηκε στα τέλη Νοεμβρίου 2021, το Ετήσιο Σχέδιο Επικοινωνίας για το έτος 2022, το οποίο κρίθηκε θετικά και εγκρίθηκε από την Αντιπροσωπεία της Ευρωπαϊκής Επιτροπής στην Ελλάδα.

CPMR: Διάσκεψη Παράκτιων Περιφερειών της Ευρώπης

Η CPMR ιδρύθηκε το 1973 και είναι ένας Οργανισμός στον οποίο συμμετέχουν περίπου 150 Περιφέρειες από 24 Κράτη, μέλη και μη της Ευρωπαϊκής Ένωσης, εκπροσωπώντας πάνω από 200 εκατομμύρια πολίτες. Στόχος των δράσεων της CPMR στη συνεργασία της τόσο με ευρωπαϊκούς φορείς όσο και με εθνικές κυβερνήσεις, είναι να εξασφαλίσει ότι οι ανάγκες και τα ενδιαφέροντα των Περιφερειών μελών της θα λαμβάνονται υπόψη όσον αφορά τις πολιτικές με υψηλό περιφερειακό αντίκτυπο σε κρίσιμους τομείς όπως: Πολιτική Συνοχή της ΕΕ, Θαλάσσια Πολιτική και Αλιεία, Ανάπτυξη, Μεταφορές, Αγροτική Ανάπτυξη, Ενέργεια και Κλιματική Αλλαγή, Έρευνα και Καινοτομία κ.α.



Όλες οι Ελληνικές Περιφέρειες είναι ιδρυτικά μέλη της CPMR. Με την εφαρμογή του Καλλικράτη, στην CPMR συμμετέχουν οι αιρετές Περιφέρειες, ενισχύοντας κατ' αυτόν τον τρόπο την δυναμική ευρωπαϊκή παρουσία τους μέσω της διεύρυνσης των σχέσεων και των συνεργασιών των αυτοδιοικητικών αρχών της Ευρώπης.

Η CPMR λειτουργεί τόσο ως δεξαμενή σκέψης των Περιφερειών όσο και ως λόμπι των Περιφερειών. Επίσης, η ΠΔΕ έχει δεχθεί αρκετά αιτήματα από τη CPMR για συμμετοχή και στήριξη ευρωπαϊκών προγραμμάτων και πρωτοβουλιών.

Η Γενική Συνέλευση της CPMR περιλαμβάνει το σύνολο των Περιφερειών-μελών και συνέρχεται τουλάχιστον μια φορά το χρόνο, για να συζητήσουν τα μέλη με εκπροσώπους των θεσμικών οργάνων της ΕΕ και σημαντικών οργανισμών, για να ανταλλάξουν απόψεις και ορθές πρακτικές και για να εγκρίνουν τις πολιτικές κατευθυντήριες πρακτικές και τον προϋπολογισμό του Δικτύου.

Το Πολιτικό Γραφείο της CPMR εκλέγεται από τη Γενική Συνέλευση για θητεία δυο ετών, και εκλέγει μεταξύ των μελών του τον Πρόεδρο, τον Α' Αντιπρόεδρο και πέντε θεματικούς Αντιπροέδρους. Είναι δε το ανώτατο πολιτικό όργανο της CPMR και συνεδριάζει ανά εξάμηνο, με κύριο στόχο να εξετάζει την τρέχουσα κατάσταση στην ΕΕ και να καθορίζει τις βασικές κατευθυντήριες γραμμές της πολιτικής της CPMR, ώστε να διασφαλίζονται καλύτερα τα συμφέροντα των Παράκτιων Περιφερειών της Ευρώπης.

Η CPMR δημιουργεί εσωτερικές Ομάδες Δράσης και Ομάδες Εργασίας, που πραγματοποιούνται μελέτες και αναλύσεις, παράγουν πολιτικές θέσεις κι αποτελούν τις δομές για την υποστήριξη σχεδίου δράσης της CPMR.

Στην παρούσα φάση Ομάδες Δράσης και Ομάδες Εργασίας ανά τομέα πολιτικής είναι:

- Συνοχή
- Θαλάσσια πολιτική
- Προσβασιμότητα
- Ενέργεια και κλίμα
- Διεθνείς ατζέντες
- Θέματα Ισότητας
- Μεταναστευτική Πολιτική

Η CPMR υποδιαιρείται σε έξι (6) Γεωγραφικές Επιτροπές που εστιάζουν στις θάλασσες της Ευρωπαϊκής Ένωσης:

1. Επιτροπή Νησιών
2. Επιτροπή Ατλαντικού
3. Διαμεσογειακή Επιτροπή
4. Επιτροπή Βαλκανίων και Μαύρης Θάλασσας
5. Επιτροπή Βαλτικής
6. Επιτροπή Βόρειας Θάλασσας.

Η ΠΔΕ αναγνωρίζοντας την σημαντικότητα του θεσμού στην διαπεριφερειακή συνεργασία και στην ανάπτυξη κοινών στόχων προτείνει την συμμετοχή της τόσο στην CPMR όσο και στις δυο (2) γεωγραφικές επιτροπές της στις οποίες ανήκει γεωγραφικά, την **Διαμεσογειακή Επιτροπή** και την **Επιτροπή Βαλκανίων/ Ευξείνου Πόντου**. Σημειώνεται ότι η Διαμεσογειακή Επιτροπή μελετά τα κοινά προβλήματα και εφαρμόζει συγκεκριμένες δράσεις Διαπεριφερειακής Συνεργασίας στο χώρο της Μεσογείου, με οδηγό τη διακυβέρνηση των Περιφερειών, που εφαρμόζεται σε όλες τις Ευρωπαϊκές χώρες με ιδιαίτερη επιτυχία και αποβλέπουν στην οικονομική, επιστημονική και πολιτιστική ανάπτυξη, ενώ κύριοι στόχοι της Επιτροπής Χωρών Βαλκανικής & Ευξείνου Πόντου είναι να ενθαρρύνει τον διάλογο και τη συνεργασία μεταξύ των κρατών – μελών της ΕΕ και των Χωρών της Βαλκανικής και του Ευξείνου Πόντου και να αποτελέσει ένα διαρκές θεσμικό πλαίσιο όπου να υποστηρίζει και να βελτιώνει τις σχέσεις τους στο πλαίσιο της διεύρυνσης. Η κάθε Γεωγραφική Επιτροπή εκλέγει το δικό της Πρόεδρο και Πολιτικό Γραφείο.

Συμμετοχή σε ευρωπαϊκές εκδηλώσεις και πρωτοβουλίες

Στο πλαίσιο της συμμετοχής της ΠΔΕ στην Διαμεσογειακή Επιτροπή και την Επιτροπή Βαλκανίων/ Ευξείνου Πόντου αλλά και στο πλαίσιο άλλων πρωτοβουλιών εξωστρέφειας και δικτύωσης με φορείς και θεσμικά όργανα της ΕΕ, ο Αντιπεριφερειάρχης Επιχειρηματικότητας Έρευνας & Καινοτομίας κ. Φωκίων Ζαΐμης, συντόνισε ή συμμετείχε στις παρακάτω δράσεις:

- Συμμετοχή στις συναντήσεις των Ομάδων Δράσης και των Ομάδων Εργασίας της CPMR (Κλίμα, Ισότητα, Αλιεία & Υδατοκαλλιέργειας, Μεταφορές, Συνοχή, Οικονομική και Κοινωνική Συνοχή).
- Συμμετοχή σε ερωτηματολόγια-διαβουλεύσεις (CPMR, CoR, EC, European projects).
- Ενημέρωση και προώθηση εισερχόμενου υλικού (τηλεδιασκέψεις, newsletters κ.ά.) σε ενδιαφερόμενα μέρη.
- Ομιλία σε διαδικτυακή εκδήλωση του ΕΛΚΕΘΕ για τη βιώσιμη ανάπτυξη της θαλάσσιας οικονομίας στην Ελλάδα στο πλαίσιο των προγραμμάτων BLUEMED CSA και MISTRAL (11/01/2021).
- Ομιλία στην εκδήλωση του ευρωπαϊκού προγράμματος SMART4ALL “Capacity Building among European Stakeholders” (19/01/2021).

- Ομιλία σε διαδικτυακή εκδήλωση του ευρωπαϊκού έργου INVESTMENT (INnovatiVe E-Services for boosting Tourist economy and Multimodal public Transportation – Καινοτόμες Ηλεκτρονικές υπηρεσίες για την ενίσχυση της τουριστικής οικονομίας και των πολυτροπικών δημόσιων μεταφορών) Interreg Greece-Italy (28/01/2021).
- Ομιλία στην 1^η συνάντηση εταίρων του CCRE-S3 (Cultural and Creative Regional Ecosystems-S3, Πολιτιστικές και Δημιουργικές Επιχειρηματικά Οικοσυστήματα-S3) Το Πολιτιστικό και Δημιουργικό Περιφερειακό Οικοσύστημα (Cultural and Creative Regional Ecosystem - CCRE-S3) έχει στόχο να ενεργοποιήσει νέες ευκαιρίες σχετικά με τις πολιτιστικές και δημιουργικές δραστηριότητες για τις τοπικές κοινωνίες και τους κατοίκους τους, μέσα από επενδυτικές συνέργειες ιδιωτικού και δημοσίου τομέα απευθυνόμενο στις ακόλουθες τέσσερις ομάδες επαγγελματιών οι οποίες χρησιμοποιούν αλλά και υλοποιούν λύσεις νέων τεχνολογιών στον τομέα του πολιτισμού και της δημιουργίας (19/02/2021).
- **Ορισμός του Αντιπεριφερειάρχη ως εκπροσώπου της CPMR στην ARLEM (Ευρωμεσογειακή Περιφερειακή και Τοπική Συνέλευση).** Η ARLEM είναι η Συνέλευση των τοπικών και περιφερειακών εκπροσώπων από τις 43 χώρες που συμμετέχουν στην Ένωση της Μεσογείου, και η οποία προωθεί τις σχέσεις της Ευρωπαϊκής Ένωσης και των μεσογειακών εταίρων της.
- Συμμετοχή στη 12η Γενική Συνέλευση της ARLEM (22/02/2021).
- Ομιλία στην εναρκτήρια συνάντηση (kick-off meeting) του έργου «Ανάπτυξη ενός Σχεδίου για τη δημιουργία μιας Εικονικής Θερμοκοιτίδας για την υποστήριξη της Κοινωνικής Επιχειρηματικότητας στον τομέα της Αγρο-Διατροφής» (AGROSEVI), στο πλαίσιο του Προγράμματος COSME της Ευρωπαϊκής Επιτροπής (24/2/2021).
- Διοργάνωση διαδικτυακής εκδήλωσης «Πώς να μειώσουμε τις συγκρούσεις στην Ανατολική Μεσόγειο;» Οι χώρες που εκπροσωπήθηκαν ήταν η Ελλάδα, η Τουρκία, η Σουηδία, οι ΗΠΑ, η Ιταλία και οι Βρυξέλλες μέσω αιρετών της περιφερειακής διοίκησης, ευρωβουλευτών, βουλευτών, νομικών, διεθνολόγων, πολιτικών επιστημόνων, διπλωματών, ανώτερων αξιωματούχων, ακαδημαϊκών, δημοσιογράφων και εκπροσώπων ευρωπαϊκών και διεθνών δικτύων (25/02/2021).
- Συμμετοχή στο Πολιτικό Γραφείο της Διαμεσογειακής Επιτροπής της CPMR (01/03/2021).
- Συμμετοχή στην εναρκτήρια εκδήλωση του Reg Hub 2.0 (Ευρωπαϊκή Επιτροπή Περιφερειών). Το δίκτυο, στο οποίο συμμετέχει η Περιφέρεια Δυτικής Ελλάδας, έχει ως στόχο τη βελτίωση της νομοθεσίας της ΕΕ για την παρακολούθηση της επιτόπιας επίδρασης των πολιτικών της ΕΕ στην εποχή της επιδημίας του COVID-19 με στόχο να δοθούν αποτελεσματικές απαντήσεις.
- Ομιλία στο Διεθνές Συνέδριο «Επιστημονικές τεκμηριωμένες αποφάσεις λήψης αποφάσεων για την εφαρμογή των Στόχων για τη Βιώσιμη Ανάπτυξη στην περιοχή της Μαύρης Θάλασσας», συνδιοργάνωση της Κυβέρνησης της Ρουμανίας,

του Δικτύου Πανεπιστημίων Μαύρης Θάλασσας (BSUN) και της Ρουμανικής Ακαδημίας. (24/03/2021).

- Διοργάνωση διαδικτυακής εκδήλωσης «Η επιχειρηματικότητα προς την 4η Βιομηχανική Επανάσταση» στο πλαίσιο της Ευρωπαϊκής Εβδομάδας Βιομηχανίας 2021. Συμμετείχαν φορείς, επιχειρηματίες από την Ελλάδα και το εξωτερικό που αντάλλαξαν εμπειρίες για καλές πρακτικές και κατέληξαν σε χρήσιμα συμπεράσματα για τον τρόπο εκσυγχρονισμού των επιχειρήσεων, τα θετικά αποτελέσματα που θα επιφέρει στην οικονομία και τις προοπτικές που επιφέρει η πράσινη και ψηφιακή εποχή (31/03/2021).
- Τηλεδιάσκεψη με τον κυβερνητικό εκπρόσωπο της Περιφέρειας Samegrelo-ZemoSvaneti (Γεωργία) για συζήτηση θεμάτων κοινού ενδιαφέροντος και προτάσεις συνεργασίας (05/04/2021).
- Ομιλία στη Διαδικτυακή εκδήλωση του Πειρατικού Λυκείου Πατρών με αφορμή τα «40 χρόνια Ελλάδα-Ε.Ε.» (14/05/2021).
- Ομιλία στην εκδήλωση “Blue Research And Innovation Days” του ΕΛΚΕΘΕ. (19-23/04/2021).
- Διοργάνωση Διαδικτυακής εκδήλωσης «Ο ρόλος του Σιδηροδρόμου στην ανάπτυξη» στο πλαίσιο του 2021: Ευρωπαϊκό Έτος Σιδηροδρόμου όπου συζητήθηκε η σημασία του σιδηρόδρομου στην αναπτυξιακή προσπάθεια της χώρας και ιδιαίτερα της Δυτικής Ελλάδας. (26/5/2021).
- Ομιλία στο διαδικτυακό Workshop «Impact 2021», σε διοργάνωση του ΙΤΥΕ, Εφημερίδα «Γνώμη», ISI. (27/05/2021).
- Ομιλία σε εκδήλωση γαστρονομικού ενδιαφέροντος στο Κτήμα «Μέγα Σπήλαιο» στο πλαίσιο του ευρωπαϊκού προγράμματος F.A.M.E. Road Interreg Greece-Italy. (06/06/2021).
- Ομιλία στο High Political Event του ευρωπαϊκού έργου GPP4GROWTH Interreg Eurorpe και αφορά τις πράσινες δημόσιες συμβάσεις. (28/06/2021)
- Ομιλία στην εκδήλωση “AI-NURECCPLUS High-level launch event” για την πρωτοβουλία CCRE-S3 (Πολιτιστικά και Δημιουργικά Περιφερειακά Οικοσυστήματα) σε συνδιοργάνωση της CPMR, AINURECC+, EUSAIR (02/07/2021).
- Ομιλία στο πρώτο διαδικτυακό Εργαστήριο (1st Workshop) του έργου «Ανάπτυξη ενός Σχεδίου για τη δημιουργία μιας Εικονικής Θερμοκοιτίδας για την υποστήριξη της Κοινωνικής Επιχειρηματικότητας στον τομέα της Αγρο-Διατροφής» (AGROSEVI). (06-07/07/2021).
- Ομιλία σε διαδικτυακό workshop στο πλαίσιο του ευρωπαϊκού έργου AGRO-SEVI σχετικά με την κοινωνική οικονομία στον αγροδιατροφικό τομέα (06/07/2021).

- Συμμετοχή στη διαδικτυακή Γενική Συνέλευση της Διαμεσογειακής Επιτροπής της CPMR (09/07/2021).
- Διαδικτυακή συνάντηση με την νέα Επικεφαλής της Αντιπροσωπείας της Ευρωπαϊκής Επιτροπής στην Ελλάδα και συζήτηση θεμάτων κοινού ενδιαφέροντος (09/07/2021).
- Συμμετοχή στην Γενική Συνέλευση της Επιτροπής Βαλκανίων και Θάλασσας-ορισμός του Αντιπεριφερειάρχη ως υπεύθυνου για το χαρτοφυλάκιο «Πολιτιστικές και Δημιουργικές Επιχειρήσεις» κατόπιν εκλογών. Στη Γενική Συνέλευση, πέραν των εκλογών που πραγματοποιήθηκαν για την ανάδειξη του νέου Προέδρου, συζητήθηκαν οικονομικά θέματα, παρουσιάστηκε το Σχέδιο Δράσης της περιόδου 2021-2023, έγινε ποιοτικός απολογισμός της περιόδου 2019-2021 και παρουσιάστηκαν τα ευρωπαϊκά προγράμματα BRIDGE-BS και CulTour4Youth. Συμμετείχαν εκπρόσωποι Περιφερειών της Γεωργίας, της Ρουμανίας, της Αλβανίας, της Ουκρανίας, της Ελλάδας καθώς και εκπρόσωποι από το Διεθνές Κέντρο Μελετών Ευξείνου Πόντου (ΔΙΚΕΜΕΠ) (15/07/2021).
- Διοργάνωση διαδικτυακού workshop στο πλαίσιο του ευρωπαϊκού project της CPMR "KLEROTERION", στο οποίο η ΠΔΕ συμμετέχει ως συνδεδεμένος εταίρος. Θέματα συζήτησης ήταν η Πολιτική Συνοχής, τα χρηματοδοτικά της εργαλεία, συγκεκριμένες πτυχές του ΕΣΠΑ και του Περιφερειακού Επιχειρησιακού Προγράμματος 2021-2027 στο πλαίσιο της νέας προγραμματικής περιόδου. Καλεσμένοι μεταξύ άλλων ήταν τα μέλη της Επιτροπής Διαβούλευσης της Περιφέρειας Δυτικής Ελλάδας (09/09/2021).
- Διαδικτυακή επίσκεψη - ενημέρωση στην έδρα της Ευρωπαϊκής Επιτροπής μέσω του Europe Direct της Περιφέρειας Δυτικής Ελλάδας (09/09/2021).
- Ομιλία στο Web Café 1 του ευρωπαϊκού έργου AGRO-SEVI με θέμα την κοινωνική οικονομία στον αγροδιατροφικό τομέα (11/09/2021).
- Συνάντηση και φιλοξενία του Γενικού Διευθυντή του Airport Regions Council (ARC) με στόχο την εξέταση συμμετοχής της Περιφέρειας Δυτικής Ελλάδας στο ARC και συζήτηση για την αξιοποίηση των αεροδρομίων της Περιφέρειας (16/09/2021).
- Υπογραφή Σχεδίου Δράσης μεταξύ της Περιφέρειας Δυτικής Ελλάδας και του Πανεπιστημίου Πατρών στο πλαίσιο του ευρωπαϊκού έργου Interreg Europe EXTRA SMEs, που υλοποιεί το Πανεπιστήμιο Πατρών. Το έργο EXTRA-SMEs στοχεύει στην ανταγωνιστικότητα, την εξωστρέφεια και την επέκταση των αγροτικών και παράκτιων ΜμΕ του κλάδου των υδατοκαλλιεργειών σε ευρύτερες αγορές για την προώθηση των προϊόντων τους μέσω απλούστερων και βελτιωμένων διοικητικών διαδικασιών και καινοτόμων τεχνολογιών, υποστηρίζοντας παράλληλα τις δημόσιες αρχές (20/09/2021).
- Συμμετοχή μαζί με το Πανεπιστήμιο Πατρών στο τελικό συνέδριο του ευρωπαϊκού προγράμματος Interreg Atlantic Area SAFER (η CPMR συμμετέχει ως εταίρος) με θέμα συζήτησης τις υδατοκαλλιεργείες και τα θαλασσινά (20/09/2021).

- Συμμετοχή στην 9η διαδικτυακή Επιτροπή Παρακολούθησης του ευρωπαϊκού προγράμματος Interreg Ελλάδα-Ιταλία (27/09/2021).
- Συμμετοχή στη 49^η Γενική Συνέλευση της CPMR. Τα θέματα που απασχόλησαν τη συγκεκριμένη Συνέλευση αφορούσαν μεταξύ άλλων την περιφερειακή διάσταση των ευρωπαϊκών θαλάσσιων πολιτικών, την ευρωπαϊκή ανάκαμψη, το κλίμα και τη συνδεσιμότητα των Περιφερειών. Μια πολύ σημαντική εξέλιξη ήταν η έγκριση της Τελικής Συμφωνίας που αφορά στο μέλλον των παράκτιων Περιφερειών από τα μέλη της CPMR. Κάποια βασικά σημεία της συμφωνίας είναι: ισχυρότερη οικονομία, δικαιοσύνη και θέσεις εργασίας, διαχείριση της μετανάστευσης μέσω ενός προβλέψιμου, ισορροπημένου και αξιόπιστου συστήματος, βιώσιμοι τρόποι μετακίνησης (όπως οι θαλάσσιες μεταφορές μικρών αποστάσεων και ο σιδηρόδρομος), η επίτευξη ουδετερότητας σε σχέση με το κλίμα έως το 2050 κ.ά.. (14/10/2021).
- Ομιλία στην ενημερωτική ημερίδα στην Πάτρα για το Πρόγραμμα «Σχολεία Πρέσβεις του ΕΚ». Παρουσιάστηκε το Europe Direct της Περιφέρειας Δυτικής Ελλάδας και πώς θα συμβάλει στην πραγματοποίηση δράσεων που προβάλλουν τις αξίες της Ευρωπαϊκής Ένωσης (26/10/2021).
- Συμμετοχή στην 7η Συνεδρίαση της Επιτροπής Βιώσιμης Εδαφικής Ανάπτυξης της ARLEM (26/10/2021).
- Συμμετοχή στη Γενική Συνέλευση της Διαμεσογειακής Επιτροπής της CPMR. (27/10/2021).
- Επιστολή στον Αν. Υπουργό Ανάπτυξης και Επενδύσεων, στους βουλευτές Δυτικής Ελλάδας και στη CPMR για τον νέο Αναπτυξιακό Νόμο (10&11/2021).
- Συνάντηση στην Περιφέρεια Δυτικής Ελλάδας με αντιπροσωπεία και την Πρόξενο της Κένυας. Συζητήθηκαν θέματα επιχειρηματικότητας, εκπαίδευσης, τεχνογνωσίας και η διάθεση υλοποίησης κοινών δράσεων (01/11/2021).
- Συμμετοχή σε τηλεδιάσκεψη για θέματα κοινού ενδιαφέροντος και συζήτηση για την πρωτοβουλία CCRE-S3 (Πολιτιστικά και Δημιουργικά Περιφερειακά Οικοσυστήματα) με τους επικεφαλής την Ένωσης Κοινοτήτων της Αρμενίας (Union of Communities of Armenia) με συμμετοχή της Επιτροπή Βαλκανίων και Ευξείνου Πόντου της CPMR (03/11/021).
- Υπογραφή Προγραμματικής Σύμβασης μεταξύ της Περιφέρειας Δυτικής Ελλάδας και του Πανεπιστημίου Πατρών στο πλαίσιο του ευρωπαϊκού έργου AETHER(θεματική περιοχή: πολιτική προστασία) (4/11/2021).
- Εκπροσώπηση της Περιφέρειας από τον Πρόεδρο του ΠΣΕΚ στη διαδικτυακή εκδήλωση της SEArica (ομάδα του Ευρωπαϊκού Κοινοβουλίου) με θέμα: «Τα θαλάσσια απόβλητα στον Δούναβη και στην περιοχή του Ευξείνου Πόντου» (04/11/2021).

- Συμμετοχή σε διαδικτυακή ενημερωτική συνάντηση του Airport Regions Council (ARC) για νέα προγράμματα Interreg (23/11/2021).
- Συμμετοχή στη διεθνική συνάντηση στην Πάτρα στο πλαίσιο του ευρωπαϊκού έργου GRASPINNO PLUS. Συζητήθηκαν τεχνικά και διοικητικά θέματα του έργου, καθώς και η σημασία των ηλεκτρονικών πράσινων δημόσιων συμβάσεων για την Περιφέρεια Δυτικής Ελλάδας και τους δημόσιους φορείς (13-14/12/2021).
- Επιστολή εκδήλωσης ενδιαφέροντος για θέματα αεροπορίας προς την Αντιπρόεδρο Μεταφορών της CPMR (16/12/2021).
- Διαδικτυακή εκδήλωση με τίτλο: «Επιλέγουμε την ελιά ως προστάτη του πλανήτη, της υγείας & της οικονομίας μας» στο πλαίσιο του 24^{ου} Forum Ανάπτυξης (<https://www.youtube.com/watch?v=tMFYKHTvDpA>) (16/12/2021).
- Συμμετοχή στη διαδικτυακή συνάντηση της Γενικής Συνέλευσης του Airport Regions Council (ARC) και παρουσίαση της Περιφέρειας Δυτικής Ελλάδας. (17/12/2021).

12. Περιφερειακό Συμβούλιο Δυτικής Ελλάδας

12. Περιφερειακό Συμβούλιο

Το Περιφερειακό Συμβούλιο Δυτικής Ελλάδας είναι το ανώτατο συλλογικό όργανο της Περιφέρειας Δυτικής Ελλάδας και αποτελείται από πενήντα ένα (51) Περιφερειακούς Συμβούλους και τον Περιφερειάρχη. Συνεδριάζει και αποφασίζει σύμφωνα με τις ισχύουσες διατάξεις και με τον Κανονισμό Λειτουργίας του, ασκώντας όλες τις αρμοδιότητες που ανήκουν στην περιφέρεια, εκτός από εκείνες που έχουν μεταβιβαστεί από το ίδιο το συμβούλιο στις Επιτροπές του αρ. 164 του Ν.3852/2010. Το περιφερειακό συμβούλιο είναι αρμόδιο ιδίως για:

- την έγκριση και παρακολούθηση της εφαρμογής του επιχειρησιακού προγράμματος της περιφέρειας,
- την έγκριση και παρακολούθηση της εφαρμογής αναπτυξιακών προγραμμάτων κατά την κείμενη νομοθεσία,
- την έγκριση του προϋπολογισμού και του απολογισμού της περιφέρειας,
- την επιβολή τελών, εισφορών και δικαιωμάτων,
- την απαλλοτρίωση ακινήτων,
- την εκποίηση, ανταλλαγή και δωρεά ακινήτων, καθώς και τη σύσταση εμπράγματων δικαιωμάτων,
- τη σύναψη δανείων
- την έγκριση του κανονισμού των εργασιών του, του κανονισμού των εργασιών της οικονομικής επιτροπής και των επιτροπών του άρθρου 164 του Ν. 3852/2010, καθώς και του οργανισμού των υπηρεσιών της περιφέρειας,
- την πλήρωση των κενών οργανικών θέσεων προσωπικού της περιφέρειας,
- το πρόγραμμα των εκτελεστέων έργων και προμηθειών,
- τη σύσταση επιτροπών στις οποίες μεταβιβάζει αρμοδιότητες του κατά τις διατάξεις του άρθρου 164 του Ν. 3852/2010.

Επίσης στο Περιφερειακό Συμβούλιο συζητούνται προφορικά οι επερωτήσεις των Περιφερειακών Συμβούλων, ενώ οι ερωτήσεις τους διαβιβάζονται στον αρμόδιο για το θέμα Αντιπεριφερειάρχη ή τον Περιφερειάρχη ώστε να απαντηθούν γραπτώς.

Για το α' εξάμηνο 2021 υποβλήθηκαν **είκοσι τέσσερις (24) Επερωτήσεις και μία (1) γραπτή Ερώτηση** ως εξής:

ΕΠΕΡΩΤΗΣΕΙΣ ΠΕΡΙΦΕΡΕΙΑΚΩΝ ΣΥΜΒΟΥΛΩΝ Α ΕΞΑΜΗΝΟ 2021					
Α/Α	ΗΜΕΡΟΜΗΝΙΑ	ΠΕΡΙΛΗΨΗ	ΑΠΟΣΤΟΛΕΑΣ	ΤΥΠΟΣ	ΑΠΑΝΤΗΣΗ ΑΠΟ
1	12/1/2021	Σχετικά με αποκατάσταση πρτανούς στη θέση Όχθια για την άρση της επικινδυνότητας του δρόμου Παλαίρου - Πογωνιάς, στο Δήμο Ακτίου Βόνιτσας της Π.Ε. Αιτωλ/νίας.	1.ΛΥΤΡΑΣ Ι. 2.ΜΠΑΛΑΜΠΑΝΗΣ Ν. 3.ΚΑΤΣΑΡΗ-ΜΑΥΡΑΓΑΝΗ ΚΩΝ/ΛΑ 4. ΣΩΖΟΣ Β. 5.ΡΟΥΣΗ-ΝΤΖΙΜΑΝΗ Α. 6.ΚΩΣΤΑΚΟΠΟΥΛΟΣ Χ. 7.ΓΡΙΝΟΥ Ε.	ΕΠΕΡΩΤΗΣΗ	ΑΝΤΙΠΕΡΙΦΕΡΕΙΑΡΧΗΣ ΥΠΟΔΟΜΩΝ ΚΑΙ ΕΡΓΩΝ ΜΑΥΡΟΜΑΤΗΣ ΑΘ.
2	12/1/2021	Σχετικά με πρόταση για τη δημιουργία στη Περιφέρεια Δυτικής Ελλάδας εργοστασίου παραγωγής ηλεκτρικών αυτοκινήτων.	ΓΕΩΡΓΑΚΟΠΟΥΛΟΥ - ΜΠΑΣΤΑ Δ.	ΕΠΕΡΩΤΗΣΗ	ΑΝΤΙΠΕΡΙΦΕΡΕΙΑΡΧΗΣ ΕΠΙΧΕΙΡΗΜΑΤΙΚΟΤΗΤΑΣ ΕΡΕΥΝΑΣ ΚΑΙ ΚΑΙΝΟΤΟΜΙΑΣ ΖΑΪΜΗΣ Φ.
3	14/1/2021	Σχετικά με το αντιπλημμυρικό έργο στον ποταμό Εύηνο, στο Τρίκορφο Ναυπακτίας.	ΠΑΠΑΚΩΝΣΤΑΝΤΙΝΟΥ Κ.	ΕΠΕΡΩΤΗΣΗ	ΑΝΤΙΠΕΡΙΦΕΡΕΙΑΡΧΗΣ ΥΠΟΔΟΜΩΝ ΚΑΙ ΕΡΓΩΝ ΜΑΥΡΟΜΑΤΗΣ ΑΘ.
4	30/1/2021	Σχετικά με Οδικές προσβάσεις στο νέο σιδηροδρομικό σταθμό Αιγίου	ΑΝΔΡΙΚΟΠΟΥΛΟΣ Π.	ΕΠΕΡΩΤΗΣΗ	ΑΝΤΙΠΕΡΙΦΕΡΕΙΑΡΧΗΣ Π.Ε. ΑΧΑΪΑΣ ΜΠΟΝΑΝΟΣ Χ.
5	8/2/2021	Σχετικά με πρόγραμμα ανασυγκρότησης.	ΣΠΗΛΙΟΠΟΥΛΟΣ Κ.	ΕΠΕΡΩΤΗΣΗ	ΑΝΤΙΠΕΡΙΦΕΡΕΙΑΡΧΗΣ ΕΝΕΡΓΕΙΑΣ, ΠΕΡΙΒΑΛΛΟΝΤΟΣ, ΦΥΣΙΚΩΝ ΠΟΡΩΝ ΚΑΙ ΧΩΡΟΤΑΞΙΑΣ ΔΗΜΗΤΡΟΓΙΑΝΝΗΣ Λ.
6	8/2/2021	Σχετικά με την μελέτη με τίτλο "ΜΕΛΕΤΗ ΑΡΔΕΥΤΙΚΟΥ ΕΡΓΟΥ ΣΠΟΛΑΙΤΑΣ - ΔΗΜΟΥ ΝΕΑΠΟΛΗΣ ΑΙΤΩΛ/ΝΙΑΣ.	ΡΟΥΣΗ Α.	ΕΠΕΡΩΤΗΣΗ	ΑΝΤΙΠΕΡΙΦΕΡΕΙΑΡΧΗΣ ΥΠΟΔΟΜΩΝ ΚΑΙ ΕΡΓΩΝ ΜΑΥΡΟΜΑΤΗΣ ΑΘ.
7	19/2/2021	Σχετικά με το αντιπλημμυρικό έργο στον ποταμό Εύηνο, στο Τρίκορφο Ναυπακτίας (Διευκρινήσεις μετά από απάντηση του Αντιπ/χη υποδομών και έργων Μαυρομάτη Α. σε επερώτηση με αριθμό 3/2021).	ΠΑΠΑΚΩΝΣΤΑΝΤΙΝΟΥ Κ.	ΕΡΩΤΗΣΗ	ΑΝΤΙΠΕΡΙΦΕΡΕΙΑΡΧΗΣ ΥΠΟΔΟΜΩΝ ΚΑΙ ΕΡΓΩΝ ΜΑΥΡΟΜΑΤΗΣ ΑΘ.
8	24/2/2021	Σχετικά με αίτημα 35 - 40 κτηνοτρόφων από το Κουμάνι Δήμου Αρχαίας Ολυμπίας και τη σύμφωνη γνώμη της Δημ. Αρχής και του τοπικού κοιν. Συμβουλίου που ζητούν έγκριση μελέτης και κατασκευής μικρού δασοτεχνικού - αντιπυρικού έργου δασικής οδοποιίας - δασόδρομου μήκους	ΑΘΑΝΑΣΟΠΟΥΛΟΣ Τ. / ΚΑΡΑΘΑΝΑΣΟΠΟΥΛΟΣ Ν.	ΕΠΕΡΩΤΗΣΗ	ΑΝΤΙΠΕΡΙΦΕΡΕΙΑΡΧΗΣ ΕΝΕΡΓΕΙΑΣ, ΠΕΡΙΒΑΛΛΟΝΤΟΣ, ΦΥΣΙΚΩΝ ΠΟΡΩΝ ΚΑΙ ΧΩΡΟΤΑΞΙΑΣ ΔΗΜΗΤΡΟΓΙΑΝΝΗΣ Λ.

ΕΠΕΡΩΤΗΣΕΙΣ ΠΕΡΙΦΕΡΕΙΑΚΩΝ ΣΥΜΒΟΥΛΩΝ Α ΕΞΑΜΗΝΟ 2021					
Α/Α	ΗΜΕΡΟΜΗΝΙΑ	ΠΕΡΙΛΗΨΗ	ΑΠΟΣΤΟΛΕΑΣ	ΤΥΠΟΣ	ΑΠΑΝΤΗΣΗ ΑΠΟ
		500 μέτρων όπου θα διέρχεται από δημόσιο δάσος.			
9	25/2/2021	Σχετικά με τη πρόσφατη ανάρτηση των Δασικών Χαρτών.	ΜΩΡΑΪΤΗΣ Ν.	ΕΠΕΡΩΤΗΣΗ	ΑΝΤΙΠΕΡΙΦΕΡΕΙΑΡΧΗΣ ΕΝΕΡΓΕΙΑΣ, ΠΕΡΙΒΑΛΛΟΝΤΟΣ, ΦΥΣΙΚΩΝ ΠΟΡΩΝ ΚΑΙ ΧΩΡΟΤΑΞΙΑΣ ΔΗΜΗΤΡΟΓΙΑΝΝΗΣ Λ.
10	25/2/2021	Σχετικά με τη λειτουργία (χρονοδιάγραμμα) του προαστιακού προς τη Δυτική Αχαΐα και συγκεκριμένα για το σύνολο γραμμής Πάτρα - Κάτω Αχαγιά.	ΣΚΙΑΔΑΡΕΣΗΣ Σ.	ΕΠΕΡΩΤΗΣΗ	ΑΝΤΙΠΕΡΙΦΕΡΕΙΑΡΧΗΣ Π.Ε. ΑΧΑΪΑΣ ΜΠΟΝΑΝΟΣ Χ.
11	4/3/2021	Σχετικά με την πραγματοποίηση εργασιών για τη συντήρηση-αποκατάσταση των υφιστάμενων αντιπλημμυρικών έργων στον ποταμό «Χάραδρο»	ΧΑΡΟΚΟΠΟΣ Α.	ΕΠΕΡΩΤΗΣΗ	ΑΝΤΙΠΕΡΙΦΕΡΕΙΑΡΧΗΣ ΥΠΟΔΟΜΩΝ ΚΑΙ ΕΡΓΩΝ ΜΑΥΡΟΜΑΤΗΣ ΑΘ.
12	10/3/2021	Σχετικά με το ΜοU με το VKI	ΚΑΡΑΘΑΝΑΣΟΠΟΥΛΟΣ Ν.	ΕΠΕΡΩΤΗΣΗ	ΑΝΤΙΠΕΡΙΦΕΡΕΙΑΡΧΗΣ ΕΠΙΧΕΙΡΗΜΑΤΙΚΟΤΗΤΑΣ, ΕΡΕΥΝΑΣ ΚΑΙ ΚΑΙΝΟΤΟΜΙΑΣ ΖΑΪΜΗΣ Φ.
13	23/3/2021	Σχετικά με τη συντήρηση του επαρχιακού δρόμου Μπαμπίνη-Αετός-Αρχοντοχώρι-Μύτικας καθώς και τη μελέτη για την παράκαμψη Αρχοντοχωρίου και Μπαμπίνης.	ΛΥΤΡΑΣ ΙΩΑΝΝΗΣ	ΕΠΕΡΩΤΗΣΗ	ΑΝΤΙΠΕΡΙΦΕΡΕΙΑΡΧΗΣ ΥΠΟΔΟΜΩΝ ΚΑΙ ΕΡΓΩΝ ΜΑΥΡΟΜΑΤΗΣ ΑΘ.
14	5/4/2021	Σχετικά με τη Μονάδα Επεξεργασίας Απορριμμάτων στην περιοχή Φλόκα του Δήμου Δυτικής Αχαΐας	ΠΑΠΑΚΩΝΣΤΑΝΤΙΝΟΥ Κ.	ΕΠΕΡΩΤΗΣΗ	ΑΝΤΙΠΕΡΙΦΕΡΕΙΑΡΧΗΣ ΕΝΕΡΓΕΙΑΣ, ΠΕΡΙΒΑΛΛΟΝΤΟΣ, ΦΥΣΙΚΩΝ ΠΟΡΩΝ ΚΑΙ ΧΩΡΟΤΑΞΙΑΣ ΔΗΜΗΤΡΟΓΙΑΝΝΗΣ Λ.
15	5/4/2021	Σχετικά με το ιστορικό λάβαρο της Επανάστασης	ΑΓΓΕΛΟΠΟΥΛΟΣ ΓΕΩΡΓΙΟΣ	ΕΠΕΡΩΤΗΣΗ	ΑΝΤΙΠΕΡΙΦΕΡΕΙΑΡΧΗΣ ΔΙΟΙΚΗΣΗΣ & ΗΛΕΚΤΡΟΝΙΚΗΣ ΔΙΑΚΥΒΕΡΝΗΣΗΣ ΦΙΛΙΑΣ Α.
16	9/4/2021	Σχετικά με την υλοποίηση έργων ενεργειακής αναβάθμισης σε δημόσια κτίρια σε όλη την Ελλάδα μέσω του προγράμματος «Ηλέκτρα».	ΓΕΩΡΓΑΚΟΠΟΥΛΟΥ - ΜΠΑΣΤΑ Δ.	ΕΠΕΡΩΤΗΣΗ	ΑΝΤΙΠΕΡΙΦΕΡΕΙΑΡΧΗΣ ΕΝΕΡΓΕΙΑΣ, ΠΕΡΙΒΑΛΛΟΝΤΟΣ, ΦΥΣΙΚΩΝ ΠΟΡΩΝ ΚΑΙ ΧΩΡΟΤΑΞΙΑΣ ΔΗΜΗΤΡΟΓΙΑΝΝΗΣ Λ.
17	21/4/2021	Σχετικά με την άμεση αποζημίωση των καλλιεργητών του Νομού Ηλείας που	ΑΘΑΝΑΣΟΠΟΥΛΟΣ ΤΡΥΦΩΝ	ΕΠΕΡΩΤΗΣΗ	ΑΝΤΙΠΕΡΙΦΕΡΕΙΑΡΧΗΣ ΑΓΡΟΤΙΚΗΣ ΑΝΑΠΤΥΞΗΣ ΒΑΣΙΛΟΠΟΥΛΟΣ Θ.

ΕΠΕΡΩΤΗΣΕΙΣ ΠΕΡΙΦΕΡΕΙΑΚΩΝ ΣΥΜΒΟΥΛΩΝ Α ΕΞΑΜΗΝΟ 2021					
Α/Α	ΗΜΕΡΟΜΗΝΙΑ	ΠΕΡΙΛΗΨΗ	ΑΠΟΣΤΟΛΕΑΣ	ΤΥΠΟΣ	ΑΠΑΝΤΗΣΗ ΑΠΟ
		επλήγησαν από τον πρόσφατο παγετό.			
18	21/4/2021	Σχετικά με την αποκατάσταση παροχής ρεύματος στους ΤΟΕΒ του Νομού Ηλείας.	ΑΘΑΝΑΣΟΠΟΥΛΟΣ ΤΡΥΦΩΝ	ΕΠΕΡΩΤΗΣΗ	ΑΝΤΙΠΕΡΙΦΕΡΕΙΑΡΧΗΣ ΑΓΡΟΤΙΚΗΣ ΑΝΑΠΤΥΞΗΣ ΒΑΣΙΛΟΠΟΥΛΟΣ Θ.
19	22/4/2021	Σχετικά με την προοπτική αξιοποίησης του Αεροδρομίου Ανδραβίδας.	ΜΠΡΑΜΟΣ ΠΑΝΑΓΙΩΤΗΣ	ΕΠΕΡΩΤΗΣΗ	ΑΝΤΙΠΕΡΙΦΕΡΕΙΑΡΧΗΣ Π.Ε. ΗΛΕΙΑΣ ΓΙΑΝΝΟΠΟΥΛΟΣ ΒΑΣΙΛΕΙΟΣ
20	26/4/2021	Σχετικά με την επέκταση της διώρυγας του φράγματος Πηνειού στην Δυτική Αχαΐα.	ΔΡΙΒΙΛΑΣ ΔΗΜΗΤΡΙΟΣ	ΕΠΕΡΩΤΗΣΗ	ΑΝΤΙΠΕΡΙΦΕΡΕΙΑΡΧΗΣ Π.Ε. ΑΧΑΪΑΣ ΜΠΟΝΑΝΟΣ Χ.
21	6/5/2021	Σχετικά με τη κατάσταση του ΚΥ της Κατούνας	ΜΩΡΑΪΤΗΣ Ν.	ΕΠΕΡΩΤΗΣΗ	ΑΝΤΙΠΕΡΙΦΕΡΕΙΑΡΧΗΣ Π.Ε. ΑΙΤ/ΝΙΑΣ ΣΑΛΜΑ Μ.
22	18/5/2021	Σχετικά με τη κατασκευή Διοικητηρίου στη θέση "Κοτρώνι"	ΚΑΤΣΙΚΟΠΟΥΛΟΣ	ΕΠΕΡΩΤΗΣΗ	ΑΝΤΙΠΕΡΙΦΕΡΕΙΑΡΧΗΣ Π.Ε. ΑΧΑΪΑΣ ΜΠΟΝΑΝΟΣ Χ.
23	7/6/2021	Σχετικά με λήψη μέτρων αντιπυρικής προστασίας στην Περιφέρεια Δυτικής Ελλάδας	ΜΩΡΑΪΤΗΣ Ν.	ΕΠΕΡΩΤΗΣΗ	ΠΕΡΙΦΕΡΕΙΑΡΧΗΣ ΔΥΤΙΚΗΣ ΕΛΛΑΔΑΣ ΦΑΡΜΑΚΗΣ Ν.
24	18/6/2021	Σχετικά με το χρόνο αναμονής των υπό εξέταση υποψήφιων οδηγών και την έλλειψη προσωπικού στις υπηρεσίες Συγκοινωνιών και των τριών Π.Ε. της Π.Δ.Ε.	ΚΟΝΤΗΣ ΚΩΝΣΤΑΝΤΙΝΟΣ	ΕΠΕΡΩΤΗΣΗ	ΑΝΤΙΠΕΡΙΦΕΡΕΙΑΡΧΗΣ Π.Ε. ΑΧΑΪΑΣ ΜΠΟΝΑΝΟΣ Χ.
25	23/6/2021	Σχετικά με την υπογραφή συμβολαίου μίσθωσης λιμνοθάλασσας ΠΡΟΚΟΠΟ στο Εθνικό Πάρκο	ΠΑΠΑΚΩΝΣΤΑΝΤΙΝΟΥ Κ.	ΓΡΑΠΤΗ ΕΡΩΤΗΣΗ	-

Ακολουθεί αναλυτικός πίνακας των αποφάσεων του Περιφερειακού Συμβουλίου για το α' εξάμηνο του 2021.

ΣΤΟΙΧΕΙΑ ΑΠΟΦΑΣΕΩΝ ΠΕΡΙΦΕΡΕΙΑΚΟΥ ΣΥΜΒΟΥΛΙΟΥ								
Α ΕΞΑΜΗΝΟ 2021								
Νο ΑΠΟΦΑΣΗΣ	ΤΡΟΠΟΣ ΛΗΨΗΣ ΑΠΟΦΑΣΗΣ	ΑΔΑ	ΑΡΙΘΜΟΣ ΠΡΩΤΟΚΟΛΟΥ & ΗΜΕΡΟΜΗΝΙΑ	ΣΥΝΕΔΡΙΑΣΗ	ΗΔ ή εκτός	Νο ΘΕΜΑΤΟΣ όπως στον πίνακα δημοσίευσης	ΘΕΜΑ ΟΛΟΓΡΑΦΩΣ (όπως στον πίνακα δημοσίευσης)	ΕΙΣΗΓΗΤΗΣ
01/2021	ΟΜΟΦΩΝΑ	6ΘΠΖ 7Λ6-57Τ	17724/42/27-01-2021	1η/Παρασκευή 22-01-2021/14:30/Μέσω Τηλεδιάσκεψης	ΕΚΤΟΣ	1ο	Έγκριση προμήθειας καυσίμων (αμόλυβδη βενζίνη, πετρέλαιο θέρμανσης και πετρέλαιο κίνησης) για τις ανάγκες των υπηρεσιών της Π.Ε. Αιτωλοακαρνανίας της Περιφέρειας Δυτικής Ελλάδας, για ένα έτος από την υπογραφή της σύμβασης συνολικής δαπάνης έως του ποσού των 136.200,00€ συμπεριλαμβανομένου ΦΠΑ	ΑΝΤΙΠΕΡΙΦΕΡΕΙΑΡΧΗΣ Π.Ε. ΑΙΤΩΛΟΑΚΑΡΝΑΝΙΑΣ ΣΑΛΑΜΑ Μ.
02/2021	ΟΜΟΦΩΝΑ	ΩΞ8Υ 7Λ6-ΞΓ2	16679/31/27-01-2021	1η/Παρασκευή 22-01-2021/14:30/Μέσω Τηλεδιάσκεψης	ΕΚΤΟΣ	2ο	Εξουσιοδοτήσεις για την Υπογραφή Επιταγών, Εντολών Μεταφοράς Χρηματικών Ποσών και κινήσεων μέσω Internet Banking.	ΑΝΤΙΠΕΡΙΦΕΡΕΙΑΡΧΗΣ ΟΙΚΟΝΟΜΙΚΗΣ ΠΟΛΙΤΙΚΗΣ ΚΑΙ ΔΗΜΟΣΙΟΝΟΜΙΚΟΥ ΕΛΕΓΧΟΥ ΣΑΚΕΛΛΑΡΟΠΟΥΛΟΣ Π.
03/2021	ΚΑΤΑ ΠΛΕΙΟΨΗΦΙΑ	Ψ7Π0 7Λ6-Β3Ν	9476/16/27-01-2021	1η/Παρασκευή 22-01-2021/14:30/Μέσω Τηλεδιάσκεψης	ΗΔ	1ο	Συζήτηση σχετικά με το ζήτημα της Περιοχής Οργανωμένης Ανάπτυξης Υδατοκαλλιεργειών (Π.Ο.Α.Υ.) Εχινάδων νήσων και δυτικών ακτών Αιτωλοακαρνανίας.	ΑΝΤΙΠΕΡΙΦΕΡΕΙΑΡΧΗΣ ΕΝΕΡΓΕΙΑΣ, ΠΕΡΙΒΑΛΛΟΝΤΟΣ, ΦΥΣΙΚΩΝ ΠΟΡΩΝ & ΧΩΡΟΤΑΞΙΑΣ Λ.ΔΗΜΗΤΡΟΓΙΑΝΝΗΣ
04/2021	ΟΜΟΦΩΝΑ	Ψ7ΡΚ 7Λ6-ΓΥΠ	9716/17/27-01-2021	1η/Παρασκευή 22-01-2021/14:30/Μέσω Τηλεδιάσκεψης	ΗΔ	2ο	Έγκριση ανανέωσης του Πρωτοκόλλου Συνεργασίας μεταξύ της Περιφέρειας Δυτικής Ελλάδας και της Ελληνικής Παραολυμπιακής Επιτροπής Ε.Π.Ε.	ΑΝΤΙΠΕΡΙΦΕΡΕΙΑΡΧΗΣ ΑΘΛΗΤΙΣΜΟΥ, ΕΘΕΛΟΝΤΙΣΜΟΥ ΚΑΙ ΟΛΥΜΠΙΣΜΟΥ Δ.ΝΙΚΟΛΑΚΟΠΟΥΛΟΣ
05/2021	ΚΑΤΑ ΠΛΕΙΟΨΗΦΙΑ	6Ε887 Λ6-5Υ7	14024/30/27-01-2021	1η/Παρασκευή 22-01-2021/14:30/Μέσω Τηλεδιάσκεψης	ΗΔ	3ο	Έγκριση σχεδίου δράσης για τη Δημόσια Υγεία & την Κοινωνική Μέριμνα «Υγεία και Κοινωνία για όλους ΠΔΕ 2021» της Περιφέρειας Δυτικής Ελλάδας για το έτος 2021.	ΑΝΤΙΠΕΡΙΦΕΡΕΙΑΡΧΗΣ Π.Ε. ΑΧΑΪΑΣ ΧΑΡ.ΜΠΟΝΑΝΟΣ
06/2021	ΚΑΤΑ ΠΛΕΙΟΨΗΦΙΑ	ΨΨ0Ι 7Λ6-1Υ7	10361/23/27-01-2021	1η/Παρασκευή 22-01-2021/14:30/Μέσω Τηλεδιάσκεψης	ΗΔ	4ο	Έγκριση ετήσιου σχεδίου δράσεων Τουριστικής Προβολής έτους 2021 της Περιφέρειας Δυτικής Ελλάδας.	ΑΝΤΙΠΕΡΙΦΕΡΕΙΑΡΧΗΣ ΠΟΛΙΤΙΣΜΟΥ ΚΑΙ ΤΟΥΡΙΣΜΟΥ ΚΟΡΟΒΕΣΗΣ Ν.

ΣΤΟΙΧΕΙΑ ΑΠΟΦΑΣΕΩΝ ΠΕΡΙΦΕΡΕΙΑΚΟΥ ΣΥΜΒΟΥΛΙΟΥ Α ΕΞΑΜΗΝΟ 2021								
Νο ΑΠΟΦΑΣΗΣ	ΤΡΟΠΟΣ ΛΗΨΗΣ ΑΠΟΦΑΣΗΣ	ΑΔΑ	ΑΡΙΘΜΟΣ ΠΡΩΤΟΚΟΛΟΥ & ΗΜΕΡΟΜΗΝΙΑ	ΣΥΝΕΔΡΙΑΣΗ	ΗΔ ή εκτός	Νο ΘΕΜΑΤΟΣ όπως στον πίνακα δημοσίευσης	ΘΕΜΑ ΟΛΟΓΡΑΦΩΣ (όπως στον πίνακα δημοσίευσης)	ΕΙΣΗΓΗΤΗΣ
07/2021	ΟΜΟΦΩΝΑ	6B457 Λ6-Η6Ξ	344374/632/27-01-2021	1η/Παρασκευή 22-01-2021/14:30/Μέσω Τηλεδιάσκεψης	ΗΔ	7ο	Συγκρότηση της επιτροπής της παρ. 3 του άρθρου 33 του Ν. 2971/2001(ΦΕΚ 285/Α /19-12-2001) στην Π.Ε. Ηλείας που αφορά την εξέταση αιτημάτων σχετικά με το τεκμήριο ωφέλειας ιδιοκτητών απαλλοτριωμένων ακινήτων από την απαλλοτρίωση για τις ανάγκες κατασκευής του έργου: «ΚΑΤΑΣΚΕΥΗ ΟΔΟΥ ΛΑΣΤΕΪΚΑ – ΠΑΡΑΚΑΜΨΗ ΑΓΙΟΥ ΙΩΑΝΝΗ – ΚΑΤΑΚΟΛΟ».	ΑΝΤΙΠΕΡΙΦΕΡΕΙΑΡΧΗΣ ΥΠΟΔΟΜΩΝ ΚΑΙ ΕΡΓΩΝ ΑΘ. ΜΑΥΡΟΜΜΑΤΗΣ
08/2021	ΟΜΟΦΩΝΑ	Ω30Ι7 Λ6-ΧΓΗ	8324/14/27-01-2021	1η/Παρασκευή 22-01-2021/14:30/Μέσω Τηλεδιάσκεψης	ΗΔ	9ο	Έγκριση προμήθειας καυσίμων κίνησης και θέρμανσης (αμόλυβδη βενζίνη, πετρέλαιο θέρμανσης και πετρέλαιο κίνησης) για τις ανάγκες των υπηρεσιών έδρας και Π.Ε. Αχαΐας της Περιφέρειας Δυτικής Ελλάδας, για ένα έτος από την υπογραφή της σύμβασης, συνολικής δαπάνης έως του ποσού των 279.984,68€ συμπεριλαμβανομένου ΦΠΑ,	ΑΝΤΙΠΕΡΙΦΕΡΕΙΑΡΧΗΣ ΟΙΚΟΝΟΜΙΚΗΣ ΠΟΛΙΤΙΚΗΣ ΚΑΙ ΔΗΜΟΣΙΟΝΟΜΙΚΟΥ ΕΛΕΓΧΟΥ ΣΑΚΕΛΛΑΡΟΠΟΥΛΟΣ Π.
09/2021	ΟΜΟΦΩΝΑ	ΩΑΓ47 Λ6-4Δ7	9971/21/27-01-2021	1η/Παρασκευή 22-01-2021/14:30/Μέσω Τηλεδιάσκεψης	ΗΔ	10ο	Έγκριση προμήθειας καυσίμων κίνησης και θέρμανσης (αμόλυβδη βενζίνη, πετρέλαιο θέρμανσης και πετρέλαιο κίνησης) και λιπαντικών για τις ανάγκες των υπηρεσιών της Π.Ε. Ηλείας της Περιφέρειας Δυτικής Ελλάδας, για ένα έτος από την υπογραφή της σύμβασης, συνολικής δαπάνης έως του ποσού των 93.909,00€ συμπεριλαμβανομένου ΦΠΑ	ΑΝΤΙΠΕΡΙΦΕΡΕΙΑΡΧΗΣ Π.Ε. ΗΛΕΙΑΣ Β. ΓΙΑΝΝΟΠΟΥΛΟΣ
ΑΠΟΛΟΓΙΣΜΟΣ ΠΕΠΡΑΓΜΕΝΩΝ ΤΗΣ Π.Δ.Ε ΓΙΑ ΤΟ ΕΤΟΣ 2020				2η/Πέμπτη 04-02-2021/14:00/Μέσω Τηλεδιάσκεψης	ΗΔ	1ο	Απολογισμός πεπραγμένων του Περιφερειάρχη και της Εκτελεστικής Επιτροπής της	ΠΕΡΙΦΕΡΕΙΑΡΧΗΣ Δ. Ε. ΦΑΡΜΑΚΗΣ Ν.

ΣΤΟΙΧΕΙΑ ΑΠΟΦΑΣΕΩΝ ΠΕΡΙΦΕΡΕΙΑΚΟΥ ΣΥΜΒΟΥΛΙΟΥ Α ΕΞΑΜΗΝΟ 2021								
Νο ΑΠΟΦΑΣΗΣ	ΤΡΟΠΟΣ ΛΗΨΗΣ ΑΠΟΦΑΣΗΣ	ΑΔΑ	ΑΡΙΘΜΟΣ ΠΡΩΤΟΚΟΛΟΥ & ΗΜΕΡΟΜΗΝΙΑ	ΣΥΝΕΔΡΙΑΣΗ	ΗΔ ή εκτός	Νο ΘΕΜΑΤΟΣ όπως στον πίνακα δημοσίευσης	ΘΕΜΑ ΟΛΟΓΡΑΦΩΣ (όπως στον πίνακα δημοσίευσης)	ΕΙΣΗΓΗΤΗΣ
							Περιφέρειας Δυτικής Ελλάδας έτους 2020.	
10/2021	ΚΑΤΑ ΠΛΕΙΟΨΗΦΙΑ	9ΚΘΧ 7Λ6-7ΥΒ	35417/67/24-02-2021	3η/Πέμπτη 18-02-2021/14:00/Μέσω Τηλεδιάσκεψης	ΗΔ	1ο	Συζήτηση για το Πρόγραμμα «Εξοικονομώ – Αυτονομώ»	ΠΕΡΙΦΕΡΕΙΑΚΟΣ ΣΥΜΒΟΥΛΟΣ ΚΑΤΣΙΦΑΡΑΣ Α.
11/2021	ΟΜΟΦΩΝΑ	ΨΥΕΜ 7Λ6-Ε1Ε	34347/65/24-02-2021	3η/Πέμπτη 18-02-2021/14:00/Μέσω Τηλεδιάσκεψης	ΗΔ	2ο	Έγκριση παραχώρησης τμήματος ελεύθερου χώρου κυριότητας Περιφέρειας Δυτικής Ελλάδας (Π.Ε. Ηλείας) στο Εθνικό Κέντρο Άμεσης Βοήθειας.	ΑΝΤΙΠΕΡΙΦΕΡΕΙΑΡΧΗΣ Π.Ε. ΗΛΕΙΑΣ Β. ΓΙΑΝΝΟΠΟΥΛΟΣ
12/2021	ΟΜΟΦΩΝΑ	90ΨΠ 7Λ6-ΥΣ0	38550/73/24-02-2021	3η/Πέμπτη 18-02-2021/14:00/Μέσω Τηλεδιάσκεψης	ΗΔ	3ο	Έγκριση δωρεάς οχήματος πυρόσβεσης της Περιφέρειας Δυτικής Ελλάδας.	ΑΝΤΙΠΕΡΙΦΕΡΕΙΑΡΧΗΣ Π.Ε. ΗΛΕΙΑΣ Β. ΓΙΑΝΝΟΠΟΥΛΟΣ
13/2021	ΟΜΟΦΩΝΑ	6Ε9Γ7 Λ6-5ΙΘ	32141/61/24-02-2021	3η/Πέμπτη 18-02-2021/14:00/Μέσω Τηλεδιάσκεψης	ΗΔ	4ο	Έγκριση αναγκαιότητας προμήθειας εννέα οικίσκων με σκοπό τη δωρεά στις νοσηλευτικές μονάδες της Περιφέρειας	ΑΝΤΙΠΕΡΙΦΕΡΕΙΑΡΧΗΣ Π.Ε. ΑΧΑΪΑΣ ΧΑΡ.ΜΠΟΝΑΝΟΣ
14/2021	ΟΜΟΦΩΝΑ	9Ε267 Λ6-6ΡΜ	50347/94-03-03-2021	3η/Πέμπτη 18-02-2021/14:00/Μέσω Τηλεδιάσκεψης	ΗΔ	5ο	Συγκρότηση της Περιφερειακής Επιτροπής Ισότητας των Φύλων της Περιφέρειας Δυτικής Ελλάδας.	ΠΡΟΕΔΡΟΣ Π.Σ. Π.ΠΑΠΑΔΟΠΟΥΛΟΣ
15/2021	ΚΑΤΑ ΠΛΕΙΟΨΗΦΙΑ	ΨΖΒ1 7Λ6-605	38458/71/03-03-2021	3η/Πέμπτη 18-02-2021/14:00/Μέσω Τηλεδιάσκεψης	ΗΔ	6ο	Έγκριση σχεδίου δράσης Πολιτιστικών Εκδηλώσεων της Περιφέρειας Δυτικής Ελλάδας για το έτος 2021.	ΑΝΤΙΠΕΡΙΦΕΡΕΙΑΡΧΗΣ ΠΟΛΙΤΙΣΜΟΥ ΚΑΙ ΤΟΥΡΙΣΜΟΥ ΚΟΡΟΒΕΣΗΣ Ν.
16/2021	ΚΑΤΑ ΠΛΕΙΟΨΗΦΙΑ	90Τ27 Λ6-Τ8Ω	38474/72/03-03-2021	3η/Πέμπτη 18-02-2021/14:00/Μέσω Τηλεδιάσκεψης	ΗΔ	7ο	Έγκριση του ετήσιου Προγράμματος Προμηθειών της Περιφέρειας Δυτικής Ελλάδας 2021.	ΑΝΤΙΠΕΡΙΦΕΡΕΙΑΡΧΗΣ ΟΙΚΟΝΟΜΙΚΗΣ ΠΟΛΙΤΙΚΗΣ ΚΑΙ ΔΗΜΟΣΙΟΝΟΜΙΚΟΥ ΕΛΕΓΧΟΥ ΣΑΚΕΛΛΑΡΟΠΟΥΛΟΣ Π.
17/2021	ΚΑΤΑ ΠΛΕΙΟΨΗΦΙΑ	ΨΓ567 Λ6-5Α0	49239/90/23-02-2021	4η/Δευτέρα 22-02-2021/15:30/Μέσω Τηλεδιάσκεψης (Εκτακτη)	ΗΔ	1ο	Συζήτηση σχετικά με την πρόταση αναδιοργάνωσης των Τμημάτων του Πανεπιστημίου Πατρών.	ΠΕΡΙΦΕΡΕΙΑΡΧΗΣ Δ. Ε. ΦΑΡΜΑΚΗΣ Ν.
18/2021	ΟΜΟΦΩΝΑ	-	51527/99/25-02-2021	5η/Πέμπτη 25-02-2021/11:30/Δια	ΗΔ	2ο	Έκδοση ψηφίσματος σε ένδειξη πένθους και ελάχιστου φόρου τιμής για το θάνατο του τ. Περιφερειακού	ΠΡΟΕΔΡΟΣ Π.Σ. Π.ΠΑΠΑΔΟΠΟΥΛΟΣ

ΣΤΟΙΧΕΙΑ ΑΠΟΦΑΣΕΩΝ ΠΕΡΙΦΕΡΕΙΑΚΟΥ ΣΥΜΒΟΥΛΙΟΥ Α ΕΞΑΜΗΝΟ 2021								
Νο ΑΠΟΦΑΣΗΣ	ΤΡΟΠΟΣ ΛΗΨΗΣ ΑΠΟΦΑΣΗΣ	ΑΔΑ	ΑΡΙΘΜΟΣ ΠΡΩΤΟΚΟΛΟΥ & ΗΜΕΡΟΜΗΝΙΑ	ΣΥΝΕΔΡΙΑΣΗ	ΗΔ ή εκτός	Νο ΘΕΜΑΤΟΣ όπως στον πίνακα δημοσίευσης	ΘΕΜΑ ΟΛΟΓΡΑΦΩΣ (όπως στον πίνακα δημοσίευσης)	ΕΙΣΗΓΗΤΗΣ
				περιφοράς (Εκτακτη)			Συμβούλου Απόστολου Ευθυμίου.	
19/2021	ΚΑΤΑ ΠΛΕΙΟΨΗΦΙΑ	63ΡΑ7Λ6-Δ8Β	60339/107/31-03-2021	6η/Παρασκευή 19-03-2021/14:00/Μέσω Τηλεδιάσκεψης	ΗΔ	1ο	Δημόσια Υγεία και αντιμετώπιση της πανδημίας στην Περιφέρεια Δυτικής Ελλάδας	ΠΕΡΙΦΕΡΕΙΑΚΟΣ ΣΥΜΒΟΥΛΟΣ ΚΑΤΣΙΦΑΡΑΣ Α.
20/2021	ΟΜΟΦΩΝΑ	ΨΗΛ87Λ6-ΩΤ4	76728/138/05-04-2021	7η/Τετάρτη 31-03-2021/15:00/Μέσω Τηλεδιάσκεψης (Ειδική)	ΗΔ	1ο	Έγκριση του Ολοκληρωμένου Πλαισίου Δράσης (Ο.Π.Δ.) της Περιφέρειας Δυτικής Ελλάδας οικονομικού έτους 2021, Δυτικής Ελλάδας», για το οικ. Έτος 2021»	ΑΝΤΙΠΕΡΙΦΕΡΕΙΑΡΧΗΣ ΟΙΚΟΝΟΜΙΚΗΣ ΠΟΛΙΤΙΚΗΣ ΚΑΙ ΔΗΜΟΣΙΟΝΟΜΙΚΟΥ ΕΛΕΓΧΟΥ ΣΑΚΕΛΛΑΡΟΠΟΥΛΟΣ Π.
21/2021	ΟΜΟΦΩΝΑ	68ΧΙ7Λ6-Υ17	76677/135/05-04-2021	8η/Τετάρτη 31-03-2021/16:00/Μέσω Τηλεδιάσκεψης	ΗΔ	1ο	Έγκριση Α' Τροποποίησης του Προϋπολογισμού της Περιφέρειας Δυτικής Ελλάδας έτους 2021.	ΑΝΤΙΠΕΡΙΦΕΡΕΙΑΡΧΗΣ ΟΙΚΟΝΟΜΙΚΗΣ ΠΟΛΙΤΙΚΗΣ ΚΑΙ ΔΗΜΟΣΙΟΝΟΜΙΚΟΥ ΕΛΕΓΧΟΥ ΣΑΚΕΛΛΑΡΟΠΟΥΛΟΣ Π.
22/2021	ΟΜΟΦΩΝΑ	ΨΥΑΗ7Λ6-ΘΟΚ	85232/150/05-04-2021	8η/Τετάρτη 31-03-2021/16:00/Μέσω Τηλεδιάσκεψης	ΗΔ	2ο	Επικύρωση πρακτικών 14ης/2020, 15ης/2020, 16ης/2020, 17ης/2020, 18ης/2020 και 2ης /2021 συνεδρίασης Περιφερειακού Συμβουλίου Δυτικής Ελλάδας	-
23/2021	ΚΑΤΑ ΠΛΕΙΟΨΗΦΙΑ	Ω1ΘΚ7Λ6-7ΞΖ	113872/186/29-04-2021	9η/Μ.Τρίτη 27-04-2021/16:00/Μέσω Τηλεδιάσκεψης	ΗΔ	1ο	Συζήτηση - διαμόρφωση θέσης για τη μετεξέλιξη της Περιφερειακής Αυτοδιοίκησης σε Περιφερειακή Διακυβέρνηση.	ΠΡΟΕΔΡΟΣ Π.Σ. Π.ΠΑΠΑΔΟΠΟΥΛΟΣ
24/2021	ΚΑΤΑ ΠΛΕΙΟΨΗΦΙΑ	6ΑΨΗ7Λ6-ΛΓΕ	103382/170/29-04-2021	9η/Μ.Τρίτη 27-04-2021/16:00/Μέσω Τηλεδιάσκεψης	ΗΔ	2ο	Επικαιροποίηση του Σχεδίου Αντιμετώπισης Εκτάκτων Αναγκών εξαιτίας Δασικών Πυρκαγιών της Περιφέρειας Δυτικής Ελλάδας για το έτος 2021 με την κωδική ονομασία «ΙΟΛΑΟΣ», στα πλαίσια του Γενικού Σχεδίου Πολιτικής Προστασίας με τη συνθηματική λέξη «Ξενοκράτης».	ΠΕΡΙΦΕΡΕΙΑΡΧΗΣ Δ. Ε. ΦΑΡΜΑΚΗΣ Ν.
25/2021	ΚΑΤΑ ΠΛΕΙΟΨΗΦΙΑ	6ΙΛΟ7Λ6-Ο3Β	110458/180/29-04-2021	9η/Μ.Τρίτη 27-04-2021/16:00/Μέσω Τηλεδιάσκεψης	ΗΔ	3ο	Έγκριση 1ης Τροποποίησης ετήσιου σχεδίου δράσεων Τουριστικής Προβολής έτους 2021 της Περιφέρειας Δυτικής Ελλάδας.	ΑΝΤΙΠΕΡΙΦΕΡΕΙΑΡΧΗΣ ΠΟΛΙΤΙΣΜΟΥ ΚΑΙ ΤΟΥΡΙΣΜΟΥ ΚΟΡΟΒΕΣΗΣ Ν.

ΣΤΟΙΧΕΙΑ ΑΠΟΦΑΣΕΩΝ ΠΕΡΙΦΕΡΕΙΑΚΟΥ ΣΥΜΒΟΥΛΙΟΥ Α ΕΞΑΜΗΝΟ 2021								
Νο ΑΠΟΦΑΣΗΣ	ΤΡΟΠΟΣ ΛΗΨΗΣ ΑΠΟΦΑΣΗΣ	ΑΔΑ	ΑΡΙΘΜΟΣ ΠΡΩΤΟΚΟΛΟΥ & ΗΜΕΡΟΜΗΝΙΑ	ΣΥΝΕΔΡΙΑΣΗ	ΗΔ ή εκτός	Νο ΘΕΜΑΤΟΣ όπως στον πίνακα δημοσίευσης	ΘΕΜΑ ΟΛΟΓΡΑΦΩΣ (όπως στον πίνακα δημοσίευσης)	ΕΙΣΗΓΗΤΗΣ
26/2021	ΟΜΟΦΩΝΑ	-	119552/192/1 1-05-2021	9η/Μ.Τρίτη 27-04-2021/16:00/Μέσω Τηλεδιάσκεψης	ΨΗΦΙΣΜΑ	1ο	Πρόταση ψηφίσματος για το Νομοσχέδιο που αναρτήθηκε προς διαβούλευση από το Υπουργείο Ανάπτυξης και Επενδύσεων με τίτλο «Αναμόρφωση και εκσυγχρονισμός θεσμικού πλαισίου οργάνωσης και λειτουργίας λαϊκών αγορών και υπαίθριου εμπορίου».	-
ΣΥΖΗΤΗΣΗ				10η/Τρίτη 25-05-2021/12:00/Μέσω Τηλεδιάσκεψης	ΕΚΤΟΣ	1ο	Συζήτηση σχετικά με το διαφαινόμενο κλείσιμο των ακαδημαϊκών τμημάτων του Πανεπιστημίου Πατρών σε Ηλεία και Αιτωλοακαρνανία.	ΠΕΡΙΦΕΡΕΙΑΚΟΣ ΣΥΜΒΟΥΛΟΣ ΚΑΤΣΙΦΑΡΑΣ Α.
27/2021	ΚΑΤΑ ΠΛΕΙΟΨΗΦΙΑ	6ΩΑΜ 7Λ6- HBP	138255/223	10η/Τρίτη 25-05-2021/12:00/Μέσω Τηλεδιάσκεψης	ΗΔ	1ο	Έγκριση Στρατηγικού Σχεδίου του 4ετούς Επιχειρησιακού Προγράμματος της Περιφέρειας Δυτικής Ελλάδας (Α' φάση).	ΑΝΤΙΠΕΡΙΦΕΡΕΙΑΡΧΗΣ ΕΠΙΧΕΙΡΗΜΑΤΙΚΟΤΗΤΑΣ, ΕΡΕΥΝΑΣ ΚΑΙ ΚΑΙΝΟΤΟΜΙΑΣ ΖΑΪΜΗΣ Φ.
28/2021	ΚΑΤΑ ΠΛΕΙΟΨΗΦΙΑ	669Δ7 Λ6- ΦΩΠ	131332/214/2 7-05-2021	10η/Τρίτη 25-05-2021/12:00/Μέσω Τηλεδιάσκεψης	ΗΔ	2ο	Γνωμοδότηση επί της Στρατηγικής Μελέτης Περιβαλλοντικών Επιπτώσεων (ΣΜΠΕ) του Τομεακού Προγράμματος Ανάπτυξης του Υπουργείου Ανάπτυξης και Επενδύσεων 2021-2025.	ΑΝΤΙΠΕΡΙΦΕΡΕΙΑΡΧΗΣ ΕΝΕΡΓΕΙΑΣ, ΠΕΡΙΒΑΛΛΟΝΤΟΣ, ΦΥΣΙΚΩΝ ΠΟΡΩΝ & ΧΩΡΟΤΑΞΙΑΣ Λ.ΔΗΜΗΤΡΟΓΙΑΝΝΗΣ
29/2021	ΟΜΟΦΩΝΑ	ΨΑΨΤ 7Λ6- 4ΞΙ	130748/212/2 6-05-2021	10η/Τρίτη 25-05-2021/12:00/Μέσω Τηλεδιάσκεψης	ΗΔ	3ο	Έγκριση πλαισίου διαδικασιών κάλυψης δαπανών κοινωνικής αντίληψης της Περιφέρειας Δυτικής Ελλάδας για τη συμμετοχή των τέκνων του προσωπικού σε παιδικές κατασκηνώσεις.	ΑΝΤΙΠΕΡΙΦΕΡΕΙΑΡΧΗΣ ΟΙΚΟΝΟΜΙΚΗΣ ΠΟΛΙΤΙΚΗΣ ΚΑΙ ΔΗΜΟΣΙΟΝΟΜΙΚΟΥ ΕΛΕΓΧΟΥ ΣΑΚΕΛΛΑΡΟΠΟΥΛΟΣ Π.
30/2021	ΟΜΟΦΩΝΑ	ΨΧ1Μ 7Λ6- ΜΤ3	130546/211/2 6-05-2021	10η/Τρίτη 25-05-2021/12:00/Μέσω Τηλεδιάσκεψης	ΗΔ	4ο	Έγκριση αναγκαιότητας χρηματικής επιχορήγησης αθλητικού σωματείου ΗΦΑΙΣΤΟΣ για την αγορά αμαξιδίων με στόχο την προαγωγή του αθλήματος καλαθοσφαίρισης με αμαξίδιο στην Αχαΐα.	ΑΝΤΙΠΕΡΙΦΕΡΕΙΑΡΧΗΣ Π.Ε. ΑΧΑΪΑΣ ΧΑΡ.ΜΠΟΝΑΝΟΣ
31/2021	ΚΑΤΑ ΠΛΕΙΟΨΗΦΙΑ	6Υ4Ψ 7Λ6- ΔΑΧ	171689/259/3 0-06-2021	11η/Πέμπτη 24-06-2021/14:00	ΕΚΤΟΣ	1ο	Στήριξη εξαγωγικών επιχειρήσεων κορινθιακής σφαίδας	ΠΕΡΙΦΕΡΕΙΑΚΟΣ ΣΥΜΒΟΥΛΟΣ ΚΑΤΣΙΦΑΡΑΣ Α.

ΣΤΟΙΧΕΙΑ ΑΠΟΦΑΣΕΩΝ ΠΕΡΙΦΕΡΕΙΑΚΟΥ ΣΥΜΒΟΥΛΙΟΥ Α ΕΞΑΜΗΝΟ 2021								
Νο ΑΠΟΦΑΣΗΣ	ΤΡΟΠΟΣ ΛΗΨΗΣ ΑΠΟΦΑΣΗΣ	ΑΔΑ	ΑΡΙΘΜΟΣ ΠΡΩΤΟΚΟΛΟΥ & ΗΜΕΡΟΜΗΝΙΑ	ΣΥΝΕΔΡΙΑΣΗ	ΗΔ ή εκτός	Νο ΘΕΜΑΤΟΣ όπως στον πίνακα δημοσίευσης	ΘΕΜΑ ΟΛΟΓΡΑΦΩΣ (όπως στον πίνακα δημοσίευσης)	ΕΙΣΗΓΗΤΗΣ
				0/Μέσω Τηλεδιάσκεψης			και σταφιδοπαγωγών.	
32/2021	ΚΑΤΑ ΠΛΕΙΟΨΗΦΙΑ	685Ω7Λ6-6ΡΠ	168481/255/29-06-2021	11η/Πέμπτη 24-06-2021/14:00/Μέσω Τηλεδιάσκεψης	ΗΔ	1ο	Έγκριση ίδρυσης ενεργειακών κοινοτήτων στην Περιφέρεια Δυτικής Ελλάδας και του σχεδίου καταστατικού.	ΑΝΤΙΠΕΡΙΦΕΡΕΙΑΡΧΗΣ ΕΝΕΡΓΕΙΑΣ, ΠΕΡΙΒΑΛΛΟΝΤΟΣ, ΦΥΣΙΚΩΝ ΠΟΡΩΝ & ΧΩΡΟΤΑΞΙΑΣ Λ.ΔΗΜΗΤΡΟΓΙΑΝΝΗΣ
33/2021	ΟΜΟΦΩΝΑ	66ΝΞ7Λ6-ΤΨΓ	126074/203/29-06-2021	11η/Πέμπτη 24-06-2021/14:00/Μέσω Τηλεδιάσκεψης	ΗΔ	2ο	Έγκριση υπογραφής Πρωτοκόλλου Συνεργασίας μεταξύ της Περιφέρειας Δυτικής Ελλάδας, της Περιφερειακής Ομοσπονδίας Ατόμων με Αναπηρία Δυτικής Ελλάδας και Νοτίων Ιονίων Νήσων και της Περιφερειακής Δ/σης Π/θμιας και Δ/θμιας Εκπαίδευσης Δυτικής Ελλάδας.	ΑΝΤΙΠΕΡΙΦΕΡΕΙΑΡΧΗΣ Π.Ε. ΑΧΑΪΑΣ ΧΑΡ.ΜΠΟΝΑΝΟΣ
34/2021	ΚΑΤΑ ΠΛΕΙΟΨΗΦΙΑ	9ΦΟΥ7Λ6-Ο5Ι	159654/239/29-06-2021	11η/Πέμπτη 24-06-2021/14:00/Μέσω Τηλεδιάσκεψης	ΗΔ	3ο	Έγκριση 1ης Τροποποίησης του ετήσιου Σχεδίου Δράσης για τη Δημόσια Υγεία & την Κοινωνική Μέριμνα «Υγεία και Κοινωνία για όλους ΠΔΕ 2021» της Περιφέρειας Δυτικής Ελλάδας για το έτος 2021.	ΑΝΤΙΠΕΡΙΦΕΡΕΙΑΡΧΗΣ Π.Ε. ΑΧΑΪΑΣ ΧΑΡ.ΜΠΟΝΑΝΟΣ
35/2021	ΟΜΟΦΩΝΑ	ΩΤΔ67Λ6-ΑΜΦ	154824/237/29-06-2021	11η/Πέμπτη 24-06-2021/14:00/Μέσω Τηλεδιάσκεψης	ΗΔ	4ο	Έγκριση προτεινόμενων κυκλοφοριακών ρυθμίσεων & εργοταξιακής σήμανσης σύμφωνα με τη «Μελέτη εργοταξιακής Σήμανσης & Ασφάλισης» στα πλαίσια του έργου της ΔΕΥΑ Πατρών: «Βασικά έργα αποχέτευσης λυμάτων παραλιακών Υποζωνών Α6 & Α7 πόλεως Πατρών & συναφείς εργασίες», με ανάδοχο την εταιρεία «Γεώργιος Θεμ. Λαδόπουλος ΑΤΕ»	ΑΝΤΙΠΕΡΙΦΕΡΕΙΑΡΧΗΣ ΥΠΟΔΟΜΩΝ ΚΑΙ ΕΡΓΩΝ ΑΘ.ΜΑΥΡΟΜΜΑΤΗΣ
36/2021	ΟΜΟΦΩΝΑ	Ω3197Λ6-ΜΜ1	163185/245/29/06/2021	11η/Πέμπτη 24-06-2021/14:00/Μέσω Τηλεδιάσκεψης	ΗΔ	5ο	Τροποποίηση της υπ' αριθμ. 2/22-01-2021 (ΑΔΑ: ΩΞ8Υ7Λ6-ΞΓ2) απόφασης του Περιφερειακού Συμβουλίου ΠΔΕ, σχετικά με	ΑΝΤΙΠΕΡΙΦΕΡΕΙΑΡΧΗΣ Π.Ε. ΗΛΕΙΑΣ Β. ΓΙΑΝΝΟΠΟΥΛΟΣ

ΣΤΟΙΧΕΙΑ ΑΠΟΦΑΣΕΩΝ ΠΕΡΙΦΕΡΕΙΑΚΟΥ ΣΥΜΒΟΥΛΙΟΥ Α ΕΞΑΜΗΝΟ 2021								
Νο ΑΠΟΦΑΣΗΣ	ΤΡΟΠΟΣ ΛΗΨΗΣ ΑΠΟΦΑΣΗΣ	ΑΔΑ	ΑΡΙΘΜΟΣ ΠΡΩΤΟΚΟΛΟΥ & ΗΜΕΡΟΜΗΝΙΑ	ΣΥΝΕΔΡΙΑΣΗ	ΗΔ ή εκτός	Νο ΘΕΜΑΤΟΣ όπως στον πίνακα δημοσίευσης	ΘΕΜΑ ΟΛΟΓΡΑΦΩΣ (όπως στον πίνακα δημοσίευσης)	ΕΙΣΗΓΗΤΗΣ
							«Εξουσιοδοτήσεις για την Υπογραφή Επιταγών, Εντολών Μεταφοράς χρηματικών ποσών και κινήσεων μέσω Internet Banking»	
37/2021	ΚΑΤΑ ΠΛΕΙΟΨΗΦΙΑ	ΨΜΕΑ 7Λ6-NEB	159770/240/29-06-2021	11η/Πέμπτη 24-06-2021/14:00/Μέσω Τηλεδιάσκεψης	ΗΔ	6ο	Έγκριση υπογραφής Μνημονίου Συνεργασίας με το Ελληνικό Ινστιτούτο Έρευνας και Εκπαίδευσης για την Οδική Ασφάλεια και την Πρόληψη και Μείωση των Τροχαίων Ατυχημάτων «ΠΑΝΟΣ ΜΥΛΩΝΑΣ».	ΑΝΤΙΠΕΡΙΦΕΡΕΙΑΡΧΗΣ Π.Ε. ΑΧΑΪΑΣ ΧΑΡ.ΜΠΟΝΑΝΟΣ
38/2021	ΟΜΟΦΩΝΑ	Ω2Σ27Λ6-ΦΒ5	179466/265/30-06-2021	11η/Πέμπτη 24-06-2021/14:00/Μέσω Τηλεδιάσκεψης	ΗΔ	7ο	Επικύρωση πρακτικών 19ης/2020, 20ης/2020, 1ης/2021, 3ης/2021, 4ης/2021, 5ης/2021 και 6ης /2021 συνεδρίασης Περιφερειακού Συμβουλίου Δυτικής Ελλάδας	-

Ακολουθεί συνοπτικός πίνακας αποφάσεων του Περιφερειακού Συμβουλίου.

ΠΕΡΙΦΕΡΕΙΑΚΟ ΣΥΜΒΟΥΛΙΟ																
ΕΤΟΣ	ΑΡ. ΣΥΝ/ΣΕΩΝ	ΤΑΚΤΙΚΕΣ ΣΥΝ/ΣΕΙΣ	%	ΕΚΤΑΚΤΕΣ ΣΥΝ/ΣΕΙΣ	%	ΕΙΔΙΚΕΣ ΣΥΝ/ΣΕΙΣ	%	ΑΡ. ΑΠΟΦΑΣΕΩΝ	ΗΔ	%	ΕΚΤΟΣ ΗΔ	%	ΟΜΟΦΩΝΕΣ	%	ΚΑΤΑ ΠΛΕΙΟΨΗΦΙΑ	%
Α' ΕΞΑΜΗΝΟ 2021	11	7	63,64%	2	18,18%	2	18,18%	38	35	92,11%	3	7,89%	21	55,26%	17	44,74%

Για το Β' εξάμηνο 2021 υποβλήθηκαν έντεκα (11) Επερωτήσεις ως εξής:

ΣΤΟΙΧΕΙΑ ΕΡΩΤΗΣΕΩΝ ΚΑΙ ΕΠΕΡΩΤΗΣΕΩΝ ΑΠΟ 1/07/2021 - 31/12/2021					
Β ΕΞΑΜΗΝΟ 2021					
Α/Α	ΗΜΕΡΟΜΗΝΙΑ	ΠΕΡΙΛΗΨΗ	ΑΠΟΣΤΟΛΕΑΣ	ΤΥΠΟΣ	ΑΠΑΝΤΗΣΗ ΑΠΟ
26	11/8/2021	Σχετικά με την έγκριση σκοπιμότητας του Υπουργείου Υγείας για την ανέγερση δομών για ασθενείς με άνοια και νόσο Alzheimer	ΧΑΡΟΚΟΠΟΣ Α.	ΕΠΕΡΩΤΗΣΗ	ΑΝΤΙΠΕΡΙΦΕΡΕΙΑΧΗΣ Π.Ε. ΑΧΑΪΑΣ ΜΠΟΝΑΝΟΣ Χ.
27	16/8/2021	Σχετικά με τη λειτουργία Μονάδας Σπαστικών Παίδων-Κέντρου ημερήσιας Φροντίδας πρώην ΠΙΚΠΑ Παραλίας Πατρών	ΔΡΙΒΙΛΑΣ ΔΗΜΗΤΡΙΟΣ	ΕΠΕΡΩΤΗΣΗ	ΑΝΤΙΠΕΡΙΦΕΡΕΙΑΧΗΣ Π.Ε. ΑΧΑΪΑΣ ΜΠΟΝΑΝΟΣ Χ.
28	6/9/2021	Σχετικά με δημιουργία φυλασσομένης διάβασης του ΟΣΕ, στα Βραχνέικα Πατρών	ΧΑΤΖΗΛΑΜΠΡΟΥ Β. - ΚΟΥΣΤΑΣ Κ.	ΕΠΕΡΩΤΗΣΗ	ΑΝΤΙΠΕΡΙΦΕΡΕΙΑΧΗΣ Π.Ε. ΑΧΑΪΑΣ ΜΠΟΝΑΝΟΣ Χ.
29	19/9/2021	Σχετικά με το κλείσιμο των Λατομείων Αράξου	ΠΑΠΑΚΩΝΣΤΑΝΤΙΝΟΥ Κ.	ΕΠΕΡΩΤΗΣΗ	ΑΝΤΙΠΕΡΙΦΕΡΕΙΑΡΧΗΣ ΕΝΕΡΓΕΙΑΣ, ΠΕΡΙΒΑΛΛΟΝΤΟΣ, ΦΥΣΙΚΩΝ ΠΟΡΩΝ ΚΑΙ ΧΩΡΟΤΑΞΙΑΣ ΔΗΜΗΤΡΟΓΙΑΝΝΗΣ Λ.
30	18/10/2021	"Η Ηλεία μετά τις πυρκαγιές"	ΣΠΗΛΙΟΠΟΥΛΟΣ Κ.	ΕΠΕΡΩΤΗΣΗ	ΠΕΡΙΦΕΡΕΙΑΡΧΗΣ ΔΥΤΙΚΗΣ ΕΛΛΑΔΑΣ
31	24/10/2021	Για την τραγική κατάσταση που βρίσκεται το επαρχιακό οδικό δίκτυο των Τοπικών Κοινοτήτων Θυρίου και Μοναστηρακίου του Δήμου Ακτίου-Βόνιτσας στην ΠΕ Αιτωλοακαρνανίας	ΜΩΡΑΪΤΗΣ Ν.	ΕΠΕΡΩΤΗΣΗ	ΑΝΤΙΠΕΡΙΦΕΡΕΙΑΡΧΗΣ ΥΠΟΔΟΜΩΝ ΚΑΙ ΕΡΓΩΝ ΜΑΥΡΟΜΑΤΗΣ ΑΘ.
32	8/11/2021	Σχετικά με το Γενικό Νοσοκομείο "Ο ΑΓΙΟΣ ΑΝΔΡΕΑΣ"	ΣΚΙΑΔΑΡΕΣΗΣ Σ.	ΕΠΕΡΩΤΗΣΗ	ΑΝΤΙΠΕΡΙΦΕΡΕΙΑΧΗΣ Π.Ε. ΑΧΑΪΑΣ ΜΠΟΝΑΝΟΣ Χ.
33	25/11/2021	Σχετικά με την επανέκδοση λευκώματος για το 1821	ΠΑΠΑΚΩΝΣΤΑΝΤΙΝΟΥ Κ.	ΕΠΕΡΩΤΗΣΗ	ΑΝΤΙΠΕΡΙΦΕΡΕΙΑΡΧΗΣ ΔΙΟΙΚΗΣΗΣ & ΗΛΕΚΤΡΟΝΙΚΗΣ ΔΙΑΚΥΒΕΡΝΗΣΗΣ ΦΙΛΙΑΣ Α.
34	1/12/2021	Σχετικά με την στάση της Περιφέρειας προς τις προστατευόμενες περιοχές της Δυτικής Ελλάδας	ΠΑΠΑΚΩΝΣΤΑΝΤΙΝΟΥ Κ.	ΕΠΕΡΩΤΗΣΗ	ΑΝΤΙΠΕΡΙΦΕΡΕΙΑΡΧΗΣ ΑΘΛΗΤΙΣΜΟΥ, ΕΘΕΛΟΝΤΙΣΜΟΥ & ΟΛΥΜΠΙΣΜΟΥ ΝΙΚΟΛΑΚΟΠΟΥΛΟΣ ΔΗΜΗΤΡΙΟΣ
35	1/12/2021	Σχετικά με την λήψη μέτρων αποκατάστασης υποδομών, αντιπλημμυρικής προστασίας και αρωγής των πλημμυροπαθών λόγω των πρόσφατων ακραίων	ΜΠΡΑΜΟΣ ΠΑΝΑΓΙΩΤΗΣ	ΕΠΕΡΩΤΗΣΗ	ΑΝΤΙΠΕΡΙΦΕΡΕΙΑΡΧΗΣ Π.Ε. ΗΛΕΙΑΣ ΓΙΑΝΝΟΠΟΥΛΟΣ Β.

ΣΤΟΙΧΕΙΑ ΕΡΩΤΗΣΕΩΝ ΚΑΙ ΕΠΕΡΩΤΗΣΕΩΝ ΑΠΟ 1/07/2021 - 31/12/2021 Β ΕΞΑΜΗΝΟ 2021					
Α/Α	ΗΜΕΡΟΜΗΝΙΑ	ΠΕΡΙΛΗΨΗ	ΑΠΟΣΤΟΛΕΑΣ	ΤΥΠΟΣ	ΑΠΑΝΤΗΣΗ ΑΠΟ
		καιρικών φαινομένων στην Π.Ε. Ηλείας			
36	2/12/2021	Σχετικά με παρεμβάσεις της Π.Δ.Ε. σε οδούς εκτός δικαιοδοσίας της.	ΚΟΝΤΗΣ ΚΩΝΣΤΑΝΤΙΝΟΣ	ΕΠΕΡΩΤΗΣΗ	ΑΝΤΙΠΕΡΙΦΕΡΕΙΑΡΧΗΣ ΥΠΟΔΟΜΩΝ ΚΑΙ ΕΡΓΩΝ ΜΑΥΡΟΜΑΤΗΣ ΑΘ.

Ακολουθεί συνοπτικός πίνακας αποφάσεων του Περιφερειακού Συμβουλίου καθώς και πίνακας τρόπου διεξαγωγής των συνεδριάσεων.

ΠΕΡΙΦΕΡΕΙΑΚΟ ΣΥΜΒΟΥΛΙΟ																
ΕΤΟΣ	ΑΡ. ΣΥΝ/ΣΕΩΝ	ΤΑΚΤΙΚ ΕΣ ΣΥΝ/ΣΕΙΣ	%	ΕΚΤΑΚΤ ΕΣ ΣΥΝ/ΣΕΙΣ	%	ΕΙΔΙΚΕ Σ ΣΥΝ/ΣΕΙΣ	%	ΑΡ. ΑΠΟΦΑΣΕΩΝ	Η Δ	%	ΕΚΤΟΣ ΗΔ	%	ΟΜΟΦΩΝΕΣ	%	ΚΑΤΑ ΠΛΕΙΟΨΗΦΙΑ	%
Β' ΕΞΑΜΗΝΟ 2021	11	8	72,73 %	1	9,09 %	2	18,18 %	33	30	90,91 %	3	9,09 %	18	54,54 %	15	45,46 %

ΕΤΟΣ	ΑΡ. ΣΥΝ/ΣΕΩΝ	ΜΕΣΩ ΤΗΛΕΔΙΑΣΚΕΨΗΣ	%	ΔΙΑ ΖΩΣΗΣ	%	ΔΙΑ ΠΕΡΙΦΟΡΑΣ	%	ΜΙΚΤΕΣ	%
Β' ΕΞΑΜΗΝΟ 2021	11	2	18,18%	2	18,18%	2	18,18%	5	45,46%

Ακολουθεί αναλυτικός πίνακας των αποφάσεων του Περιφερειακού Συμβουλίου για το Β' εξάμηνο του 2021.

ΣΤΟΙΧΕΙΑ ΑΠΟΦΑΣΕΩΝ ΠΕΡΙΦΕΡΕΙΑΚΟΥ ΣΥΜΒΟΥΛΙΟΥ Β ΕΞΑΜΗΝΟ 2021								
Νο ΑΠΟΦΑΣΗΣ	ΤΡΟΠΟΣ ΛΗΨΗΣ ΑΠΟΦΑΣΗΣ	ΑΔΑ	ΑΡΙΘΜΟΣ ΠΡΩΤΟΚΟΛΟΥ Υ & ΗΜΕΡΟΜΗΝΙΑ	ΣΥΝΕΔΡΙΑΣΗ	ΗΔ ή εκτός	Νο ΘΕΜΑΤΟ Σ όπως στον πίνακα δημοσίευσης	ΘΕΜΑ ΟΛΟΓΡΑΦΩΣ (όπως στον πίνακα δημοσίευσης)	ΕΙΣΗΓΗΤΗΣ
39/2021	ΟΜΟΦΩΝΑ	Ψ2ΑΛ7Λ6-8ΙΓ	205929/297/22-07-2021	12η/Πέμπτη 20-07-2021/14:00/ Μέσω Τηλεδιάσκεψης	ΕΚΤΟΣ	1ο	Περί της ζωντανής μετάδοσης των συνεδριάσεων του Περιφερειακού Συμβουλίου.	ΕΠΙΚΕΦΑΛΗΣ ΤΗΣ ΠΑΡΑΤΑΞΗΣ <ΔΥΤΙΚΗ ΕΛΛΑΔΑ - ΜΠΡΟΣΤΑ> ΣΠΗΛΙΟΠΟΥΛΟΣ
40/2021	ΚΑΤΑ ΠΛΕΙΟΨΗΦΙΑ	6ΓΡΧ7Λ6-ΟΣΘ	168496/256/23-07-2021	12η/Πέμπτη 20-07-2021/14:00/ Μέσω Τηλεδιάσκεψης	ΗΔ	1ο	Έγκριση υπογραφής Μνημονίου Συνεργασίας μεταξύ της Περιφέρειας Δυτικής Ελλάδας και του Εθνικού Οργανισμού Δημόσιας Υγείας (Ε.Ο.Δ.Υ.), με σκοπό την ενίσχυση της εντομολογικής επιτήρησης του ιού του Δυτικού Νείλου σε περιφερειακό επίπεδο, την ακριβέστερη εκτίμηση κινδύνου μετάδοσης νοσημάτων που μεταδίδονται με κουνούπια σε τοπικό επίπεδο, σε πραγματικό χρόνο και τη λήψη μέτρων πρόληψης και απόκρισης	ΑΝΤΙΠΕΡΙΦΕΡΕΙΑΡΧΗΣ Π.Ε. ΑΧΑΪΑΣ ΧΑΡ. ΜΠΟΝΑΝΟΣ
41/2021	ΚΑΤΑ ΠΛΕΙΟΨΗΦΙΑ	ΨΠΤΒ7Λ6-ΖΨΨ	197422/290/23-07-2019	12η/Πέμπτη 20-07-2021/14:00/ Μέσω Τηλεδιάσκεψης	ΗΔ	2ο	Έγκριση Διαχειριστικής Έκθεσης χρήσης 2014 και έγκριση Ισολογισμού Διαχειριστικής χρήσης 2014 και του προσαρτήματος του Ισολογισμού της 31.12.2014 βάσει των διατάξεων της παραγράφου 4.1.501 του άρθρου 1 του Π.Δ.315/29.12.1999	ΑΝΤΙΠΕΡΙΦΕΡΕΙΑΡΧΗΣ ΟΙΚΟΝΟΜΙΚΗΣ ΠΟΛΙΤΙΚΗΣ ΚΑΙ ΔΗΜΟΣΙΟΝΟΜΙΚΟΥ ΕΛΕΓΧΟΥ Π. ΣΑΚΕΛΛΑΡΟΠΟΥΛΟΣ
42/2021	ΚΑΤΑ ΠΛΕΙΟΨΗΦΙΑ	ΩΑΕ17Λ6-Μ4Σ	193484/278/23-07-2021	12η/Πέμπτη 20-07-2021/14:00/ Μέσω Τηλεδιάσκεψης	ΗΔ	3ο	Έγκριση Διαχειριστικής Έκθεσης χρήσης 2015 και έγκριση Ισολογισμού Διαχειριστικής χρήσης 2015 και του προσαρτήματος του Ισολογισμού της 31.12.2015 βάσει των διατάξεων της παραγράφου 4.1.501 του άρθρου 1 του Π.Δ.315/29.12.1999.	ΑΝΤΙΠΕΡΙΦΕΡΕΙΑΡΧΗΣ ΟΙΚΟΝΟΜΙΚΗΣ ΠΟΛΙΤΙΚΗΣ ΚΑΙ ΔΗΜΟΣΙΟΝΟΜΙΚΟΥ ΕΛΕΓΧΟΥ Π. ΣΑΚΕΛΛΑΡΟΠΟΥΛΟΣ
ΕΝΗΜΕΡΩΣΗ				12η/Πέμπτη 20-07-2021/14:00/ Μέσω Τηλεδιάσκεψης	ΗΔ	4ο	Ενημέρωση περί των αποφάσεων της Οικονομικής επιτροπής, με τις οποίες εγκρίθηκαν α) η τριμηνιαία έκθεση για την εκτέλεση του	ΑΝΤΙΠΕΡΙΦΕΡΕΙΑΡΧΗΣ ΟΙΚΟΝΟΜΙΚΗΣ ΠΟΛΙΤΙΚΗΣ ΚΑΙ ΔΗΜΟΣΙΟΝΟΜΙΚΟΥ

ΣΤΟΙΧΕΙΑ ΑΠΟΦΑΣΕΩΝ ΠΕΡΙΦΕΡΕΙΑΚΟΥ ΣΥΜΒΟΥΛΙΟΥ Β ΕΞΑΜΗΝΟ 2021								
Νο ΑΠΟΦΑΣΗΣ	ΤΡΟΠΟΣ ΛΗΨΗΣ ΑΠΟΦΑΣΗΣ	ΑΔΑ	ΑΡΙΘΜΟΣ ΠΡΩΤΟΚΟΛΟΥ Υ & ΗΜΕΡΟΜΗΝΙΑ	ΣΥΝΕΔΡΙΑΣΗ	ΗΔ ή εκτός	Νο ΘΕΜΑΤΟ Σ όπως στον πίνακα δημοσίευσης	ΘΕΜΑ ΟΛΟΓΡΑΦΩΣ (όπως στον πίνακα δημοσίευσης)	ΕΙΣΗΓΗΤΗΣ
							Προϋπολογισμού της Περιφέρειας Δυτικής Ελλάδας για το Δ' τρίμηνο έτους 2019 και β) οι τριμηνιαίες εκθέσεις για την εκτέλεση του Προϋπολογισμού της Περιφέρειας Δυτικής Ελλάδας έτους 2020.	ΕΛΕΓΧΟΥ Π. ΣΑΚΕΛΛΑΡΟΠΟΥΛΟΣ
				12η/Πέμπτη 20-07-2021/14:00/ Μέσω Τηλεδιάσκεψης	ΗΔ	5ο	Ενημέρωση περί απόφασης της Οικονομικής επιτροπής για την έγκριση της τριμηνιαίας έκθεσης για την εκτέλεση του Προϋπολογισμού της Περιφέρειας Δυτικής Ελλάδας για το Α' τρίμηνο έτους 2021.	ΑΝΤΙΠΕΡΙΦΕΡΕΙΑΡΧΗΣ ΟΙΚΟΝΟΜΙΚΗΣ ΠΟΛΙΤΙΚΗΣ ΚΑΙ ΔΗΜΟΣΙΟΝΟΜΙΚΟΥ ΕΛΕΓΧΟΥ Π. ΣΑΚΕΛΛΑΡΟΠΟΥΛΟΣ
43/2021	ΚΑΤΑ ΠΛΕΙΟΨΗΦΙΑ	63ΠΚ7Λ6-Υ46	196066/287/23-07-2021	12η/Πέμπτη 20-07-2021/14:00/ Μέσω Τηλεδιάσκεψης	ΗΔ	6ο	Έγκριση Β' τροποποίησης του προϋπολογισμού της Περιφέρειας Δυτικής Ελλάδας έτους 2021.	ΑΝΤΙΠΕΡΙΦΕΡΕΙΑΡΧΗΣ ΟΙΚΟΝΟΜΙΚΗΣ ΠΟΛΙΤΙΚΗΣ ΚΑΙ ΔΗΜΟΣΙΟΝΟΜΙΚΟΥ ΕΛΕΓΧΟΥ Π. ΣΑΚΕΛΛΑΡΟΠΟΥΛΟΣ
44/2021	ΟΜΟΦΩΝΑ	6ΠΘ97Λ6-ΦΜ0	193750/279/23-07-2021	12η/Πέμπτη 20-07-2021/14:00/ Μέσω Τηλεδιάσκεψης	ΗΔ	7ο	Έγκριση των κυκλοφοριακών ρυθμίσεων που προβλέπονται στη μελέτη του Υποέργου: «Τμήμα Α: Πύργος (σιδηροδρομική γραμμή) έως είσοδο Αγίου Ιωάννη» του έργου με τίτλο: «Βελτίωση προσβασιμότητας Επαρχιακού δικτύου από Κατάκολο (διασταύρωση Αγίου Ανδρέα) έως την είσοδο Πύργου (σιδηροδρομική γραμμή)», επί της Επαρχιακής Οδού αρ. 01 «Πύργος – Αγ. Ιωάννης – Κατάκολο» Π. Ε. Ηλείας.	ΑΝΤΙΠΕΡΙΦΕΡΕΙΑΡΧΗΣ ΥΠΟΔΟΜΩΝ ΚΑΙ ΕΡΓΩΝ ΑΘ. ΜΑΥΡΟΜΜΑΤΗΣ
45/2021	ΟΜΟΦΩΝΑ	ΨΕΒΠ7Λ6-1ΧΡ	193783/280/23-07-2021	12η/Πέμπτη 20-07-2021/14:00/ Μέσω Τηλεδιάσκεψης	ΗΔ	8ο	Έγκριση κυκλοφοριακών ρυθμίσεων που προβλέπονται στη μελέτη του Υποέργου: «Τμήμα Β: Άγιος Ιωάννης – Κατάκολο» του Έργου με τίτλο: «Βελτίωση προσβασιμότητας Επαρχιακού δικτύου από Κατάκολο (διασταύρωση Αγίου Ανδρέα) έως την είσοδο Πύργου (σιδηροδρομική	ΑΝΤΙΠΕΡΙΦΕΡΕΙΑΡΧΗΣ ΥΠΟΔΟΜΩΝ ΚΑΙ ΕΡΓΩΝ ΑΘ. ΜΑΥΡΟΜΜΑΤΗΣ

ΣΤΟΙΧΕΙΑ ΑΠΟΦΑΣΕΩΝ ΠΕΡΙΦΕΡΕΙΑΚΟΥ ΣΥΜΒΟΥΛΙΟΥ Β ΕΞΑΜΗΝΟ 2021								
Νο ΑΠΟΦΑΣΗΣ	ΤΡΟΠΟΣ ΛΗΨΗΣ ΑΠΟΦΑΣΗΣ	ΑΔΑ	ΑΡΙΘΜΟΣ ΠΡΩΤΟΚΟΛΟΥ Υ & ΗΜΕΡΟΜΗΝΙΑ	ΣΥΝΕΔΡΙΑΣΗ	ΗΔ ή εκτός	Νο ΘΕΜΑΤΟ Σ όπως στον πίνακα δημοσίευσης	ΘΕΜΑ ΟΛΟΓΡΑΦΩΣ (όπως στον πίνακα δημοσίευσης)	ΕΙΣΗΓΗΤΗΣ
							γραμμή)», επί της Επαρχιακής Οδού αρ. 01 «Πύργος – Αγ. Ιωάννης – Κατάκολο» Π. Ε. Ηλείας.	
46/2021	ΟΜΟΦΩΝ Α	ΩΤΚ37Λ6-ΣΟΘ	195586/284/23-07-2021	12η/Πέμπτη 20-07-2021/14:00/ Μέσω Τηλεδιάσκεψης	ΗΔ	9ο	Έγκριση κυκλοφοριακών ρυθμίσεων για ανακατασκευή υπάρχοντος πλακοσκεπούς οχετού στα πλαίσια κατασκευής του Υποέργου: «Συντήρηση – αποκατάσταση βατότητας στο Ε.Ο. του βορείου τμήματος Ν. Ηλείας ετών 2019-2020» του έργου με τίτλο: «Συντήρηση- οδική ασφάλεια επαρχιακού οδικού δικτύου Ν. Ηλείας (σε συνέχεια του Π.Κ 2013ΕΠ50100014)», προϋπολογισμού: 2.500.000,00€ μετά του Φ.Π.Α»	ΑΝΤΙΠΕΡΙΦΕΡΕΙΑΡΧΗΣ ΥΠΟΔΟΜΩΝ ΚΑΙ ΕΡΓΩΝ ΑΘ.ΜΑΥΡΟΜΜΑΤΗΣ
ΕΝΗΜΕΡΩΣΗ				13η/Τρίτη 20-07-2021/16:00/ Μέσω Τηλεδιάσκεψης	ΗΔ	1ο	Έκθεση πεπραγμένων της Οικονομικής Επιτροπής Περιφέρειας Δυτικής Ελλάδας 01/01/2021 - 30/06/2021.	ΑΝΤΙΠΕΡΙΦΕΡΕΙΑΡΧΗΣ ΟΙΚΟΝΟΜΙΚΗΣ ΠΟΛΙΤΙΚΗΣ ΚΑΙ ΔΗΜΟΣΙΟΝΟΜΙΚΟΥ ΕΛΕΓΧΟΥ Π. ΣΑΚΕΛΛΑΡΟΠΟΥΛΟΣ
47/2021	ΟΜΟΦΩΝ Α	ΡΗ087Λ6-ΑΝΒ	235042/321/24-08-2021	14η/Τρίτη 24-08-2021/12:00/ Δια Περιφοράς	ΗΔ	1ο	Ορισμός τόπου των επόμενων δύο συνεδριάσεων του Περιφερειακού Συμβουλίου Δυτικής Ελλάδας, εκτός της έδρας της Περιφέρειας	ΠΡΟΕΔΡΟΣ Π.Σ. Π. ΠΑΠΑΔΟΠΟΥΛΟΣ
ΕΝΗΜΕΡΩΣΗ				15η/Τρίτη 31-08-2021/13:00/ Δια Ζώσης	ΗΔ	1ο	Ενημέρωση - συζήτηση για τις πρόσφατες πυρκαγιές που έπληξαν την Περιφέρεια Δυτικής Ελλάδας και ιδιαίτερα την Π.Ε. Ηλείας. Αποτίμηση – Συνέπειες – Πρωτοβουλίες.	-
48/2021	ΚΑΤΑ ΠΛΕΙΟΨΗΦΙΑ	9ΝΥ37Λ6-ΘΞ6	231723/314/01-09-2021	15η/Τρίτη 31-08-2021/13:00/ Δια Ζώσης	ΗΔ	2ο	Έγκριση παράτασης ωραρίου λειτουργίας εμπορικών καταστημάτων του Δήμου Αιγιαλείας πέραν του προκαθορισμένου, λόγω διεξαγωγής «Εκπαιδευτικής Νύχτας» την Παρασκευή 10 Σεπτεμβρίου 2021, μετά από αίτημα του Εμπορικού Εισαγωγικού	ΑΝΤΙΠΕΡΙΦΕΡΕΙΑΡΧΗΣ Π.Ε. ΑΧΑΪΑΣ ΧΑΡ. ΜΠΟΝΑΝΟΣ

ΣΤΟΙΧΕΙΑ ΑΠΟΦΑΣΕΩΝ ΠΕΡΙΦΕΡΕΙΑΚΟΥ ΣΥΜΒΟΥΛΙΟΥ Β ΕΞΑΜΗΝΟ 2021								
Νο ΑΠΟΦΑΣΗΣ	ΤΡΟΠΟΣ ΛΗΨΗΣ ΑΠΟΦΑΣΗΣ	ΑΔΑ	ΑΡΙΘΜΟΣ ΠΡΩΤΟΚΟΛΟΥ & ΗΜΕΡΟΜΗΝΙΑ	ΣΥΝΕΔΡΙΑΣΗ	ΗΔ ή εκτός	Νο ΘΕΜΑΤΟ Σ όπως στον πίνακα δημοσίευσής	ΘΕΜΑ ΟΛΟΓΡΑΦΩΣ (όπως στον πίνακα δημοσίευσής)	ΕΙΣΗΓΗΤΗΣ
							& Επιχειρηματικού Συλλόγου Αιγιάλειας.	
49/2021	ΟΜΟΦΩΝΑ	6ΚΣΘ7Λ6-ΝΕ6	244820/332/06-09-2021	15η/Τρίτη 31-08-2021/13:00/ Δια Ζώσης	ΗΔ	3ο	Επικύρωση πρακτικών 7ης, 8ης, 9ης και 10ης συνεδρίασης έτους 2021 του Περιφερειακού Συμβουλίου Δυτικής Ελλάδας.	-
50/2021	ΚΑΤΑ ΠΛΕΙΟΨΗΦΙΑ	Ω2ΨΡ7Λ6-Τ3Ψ	272847/384/01-10-2021	16η/Τρίτη 30-09-2021/14:00/ Δια Ζώσης	ΕΚΤΟΣ	1ο	Λήψη απόφασης για την αναστολή των εξαγγελθέντων απολύσεων 36 εργαζομένων στο εργοστάσιο Αμυντικής βιομηχανίας ΕΒΟ – ΕΑΣ στο Αίγιο.	1.ΠΕΡΙΦΕΡΕΙΑΚΟΣ ΣΥΜΒΟΥΛΟΣ Α. ΚΑΤΣΙΦΑΡΑΣ 2.ΑΝΤΙΠΕΡΙΦΕΡΕΙΑΡΧΗΣ Π.Ε. ΑΧΑΪΑΣ ΧΑΡ.ΜΠΟΝΑΝΟΣ
51/2021	ΚΑΤΑ ΠΛΕΙΟΨΗΦΙΑ	ΨΣ1Υ7Λ6-ΝΨ0	267691/378/01-10-2021	16η/Τρίτη 30-09-2021/14:00/ Δια Ζώσης	ΗΔ	1ο	Έγκριση Σκοπιμότητας και Συμμετοχής της Περιφέρειας Δυτικής Ελλάδας στην υπό Σύσταση Αστική μη Κερδοσκοπική Εταιρεία με την Επωνυμία «Δίκτυο Περιφερειών και Δήμων για την Κλιματική Αλλαγή - Climattica».	ΑΝΤΙΠΕΡΙΦΕΡΕΙΑΡΧΗΣ ΕΝΕΡΓΕΙΑΣ, ΠΕΡΙΒΑΛΛΟΝΤΟΣ, ΦΥΣΙΚΩΝ ΠΟΡΩΝ & ΧΩΡΟΤΑΞΙΑΣ Λ. ΔΗΜΗΤΡΟΓΙΑΝΝΗΣ
52/2021	ΟΜΟΦΩΝΑ	Ψ08Δ7Λ6-0Μ0	264433/369/01-10-2021	16η/Τρίτη 30-09-2021/14:00/ Δια Ζώσης	ΗΔ	2ο	Έγκριση του Τεχνικού Προγράμματος της Περιφέρειας Δυτικής Ελλάδας έτους 2022.	ΑΝΤΙΠΕΡΙΦΕΡΕΙΑΡΧΗΣ ΕΠΙΧΕΙΡΗΜΑΤΙΚΟΤΗΤΑΣ, ΕΡΕΥΝΑΣ ΚΑΙ ΚΑΙΝΟΤΟΜΙΑΣ Φ. ΖΑΪΜΗΣ
53/2021	ΟΜΟΦΩΝΑ	6ΕΜ67Λ6-ΞΛ1	261292/364/01-10-2021	16η/Τρίτη 30-09-2021/14:00/ Δια Ζώσης	ΗΔ	3ο	Έγκριση Τριμηνιαίας Έκθεσης για την εκτέλεση του Προϋπολογισμού της Περιφέρειας Δυτικής Ελλάδας για το Β' Τρίμηνο έτους 2021, σύμφωνα με αριθμ. 1099/2021 (ΑΔΑ:9ΒΩ47Λ6-16Ε) Απόφαση της Οικονομικής Επιτροπής.	ΑΝΤΙΠΕΡΙΦΕΡΕΙΑΡΧΗΣ ΟΙΚΟΝΟΜΙΚΗΣ ΠΟΛΙΤΙΚΗΣ ΚΑΙ ΔΗΜΟΣΙΟΝΟΜΙΚΟΥ ΕΛΕΓΧΟΥ Π. ΣΑΚΕΛΛΑΡΟΠΟΥΛΟΣ
ΕΝΗΜΕΡΩΣΗ				17η/Δευτέρα 11-10-2021/14:00/ Δια Ζώσης- Μέσω Τηλεδιάσκεψης	ΗΔ	1ο	Ενημέρωση για την πορεία διαβούλευσης και υποβολής του Επιχειρησιακού Προγράμματος "Δυτική Ελλάδα" 2021-2027.	ΠΕΡΙΦΕΡΕΙΑΡΧΗΣ Δ.Ε. ΦΑΡΜΑΚΗΣ Ν.
54/2021	ΟΜΟΦΩΝΑ	Ρ3ΙΡ7Λ6-ΖΞΘ	279028/396/12-10-2021	17η/Δευτέρα 11-10-2021/14:00/ Δια Ζώσης- Μέσω Τηλεδιάσκεψης	ΗΔ	2ο	Δ' τροποποίηση του προϋπολογισμού της Περιφέρειας Δυτικής Ελλάδας έτους 2021.	ΠΕΡΙΦΕΡΕΙΑΡΧΗΣ Δ.Ε. ΦΑΡΜΑΚΗΣ Ν.

ΣΤΟΙΧΕΙΑ ΑΠΟΦΑΣΕΩΝ ΠΕΡΙΦΕΡΕΙΑΚΟΥ ΣΥΜΒΟΥΛΙΟΥ Β ΕΞΑΜΗΝΟ 2021								
Νο ΑΠΟΦΑΣΗΣ	ΤΡΟΠΟΣ ΛΗΨΗΣ ΑΠΟΦΑΣΗΣ	ΑΔΑ	ΑΡΙΘΜΟΣ ΠΡΩΤΟΚΟΛΟΥ Υ & ΗΜΕΡΟΜΗΝΙΑ	ΣΥΝΕΔΡΙΑΣΗ	ΗΔ ή εκτός	Νο ΘΕΜΑΤΟ Σ όπως στον πίνακα δημοσίευσης	ΘΕΜΑ ΟΛΟΓΡΑΦΩΣ (όπως στον πίνακα δημοσίευσης)	ΕΙΣΗΓΗΤΗΣ
55/2021	ΚΑΤΑ ΠΛΕΙΟΨΗΦΙΑ	-		17η/Δευτέρα 11-10-2021/14:00/ Δια Ζώσης-Μέσω Τηλεδιάσκεψης	ΨΗΦΙΣΜΑ	1ο	Πρόταση ψηφίσματος για την αποτροπή εγκατάστασης Αιολικού Σταθμού παραγωγής ηλεκτρικής ενέργειας (ΑΣΠΗΕ) στο Λεόντιο του Δήμου Ερυμάνθου	-
56/2021	ΟΜΟΦΩΝΑ	ΨΠ5Ξ7Λ6-2ΔΩ	302995/430/25-10-2021	18η/Δευτέρα 25-10-2021/14:00/ Δια Περιφοράς	ΗΔ	1ο	Ορισμός τόπου της επόμενης συνεδρίασης του Περιφερειακού Συμβουλίου Δυτικής Ελλάδας, εκτός της έδρας της Περιφέρειας	ΠΡΟΕΔΡΟΣ Π.Σ. Π. ΠΑΠΑΔΟΠΟΥΛΟΣ
57/2021	ΚΑΤΑ ΠΛΕΙΟΨΗΦΙΑ	6ΥΧΡ7Λ6-Ρ53	304266/431/03-11-2021	19η/Δευτέρα 01-11-2021/15:00/ Δια Ζώσης - Μέσω Τηλεδιάσκεψης	ΗΔ	1ο	Γνωμοδότηση επί της Μελέτης Περιβαλλοντικών Επιπτώσεων του έργου: «Υδροηλεκτρικό Έργο (ΥΗΕ) Μεσοχώρας, στον ποταμό Αχελώο, Περιφερειακής Ενότητας Τρικάλων», της εταιρείας ΔΕΗ Α.Ε. (ΠΕΤ 2104521717).	ΑΝΤΙΠΕΡΙΦΕΡΕΙΑΡΧΗΣ ΕΝΕΡΓΕΙΑΣ, ΠΕΡΙΒΑΛΛΟΝΤΟΣ, ΦΥΣΙΚΩΝ ΠΟΡΩΝ & ΧΩΡΟΤΑΞΙΑΣ Λ. ΔΗΜΗΤΡΟΓΙΑΝΝΗΣ
58/2021	ΟΜΟΦΩΝΑ	6ΛΠΕ7Λ6-7ΨΝ	300209/422/03-11-2021	19η/Δευτέρα 01-11-2021/15:00/ Δια Ζώσης - Μέσω Τηλεδιάσκεψης	ΗΔ	2ο	Περί έγκρισης ή μη συμβιβασμού με τους: α) Σιαμά Δήμο του Χρήστου, β) Μαρία συζ. Δήμου Σιαμά το γένος Μάστορα, γ) Γεώργιο Σιαμά του Δήμου & δ) Μαρίνα Σιαμά του Δήμου, σύμφωνα με τα διαλαμβανόμενα στην αριθ. Α30/2021 οριστική απόφαση του Διοικητικού Πρωτοδικείου Μεσολογγίου, η οποία εκδόθηκε ύστερα από την από 21.06.2010 αγωγή τους (αρ. καταθ. 72/21.06.2010) κατά της Π.Δ.Ε. και την κατάργηση της σχετικής δίκης, ήτοι της από 19.03.2021 έφεσης που έχει ασκήσει η Π.Δ.Ε. (ΕΦ.14/13-05-21), η δικάσιμος της οποίας ακόμη δεν έχει προσδιοριστεί, με την καταβολή αποκλειστικά του οφειλόμενου χρηματικού κεφαλαίου των 73.010,45€, παραιτούμενοι ρητά του συνόλου των τόκων υπερημερίας καθώς και των λοιπών δικαστικών δαπανών.	ΑΝΤΙΠΕΡΙΦΕΡΕΙΑΡΧΗΣ ΟΙΚΟΝΟΜΙΚΗΣ ΠΟΛΙΤΙΚΗΣ ΚΑΙ ΔΗΜΟΣΙΟΝΟΜΙΚΟΥ ΕΛΕΓΧΟΥ Π. ΣΑΚΕΛΛΑΡΟΠΟΥΛΟΣ
59/2021	ΟΜΟΦΩΝΑ	ΩΣ3Υ7Λ6-1ΕΛ	282762/402/03-11-2021	19η/Δευτέρα 01-11-	ΗΔ	3ο	Έγκριση Αποδοχής Χαρακτηρισμού του	ΑΝΤΙΠΕΡΙΦΕΡΕΙΑΡΧΗΣ

ΣΤΟΙΧΕΙΑ ΑΠΟΦΑΣΕΩΝ ΠΕΡΙΦΕΡΕΙΑΚΟΥ ΣΥΜΒΟΥΛΙΟΥ Β ΕΞΑΜΗΝΟ 2021								
Νο ΑΠΟΦΑΣΗΣ	ΤΡΟΠΟΣ ΛΗΨΗΣ ΑΠΟΦΑΣΗΣ	ΑΔΑ	ΑΡΙΘΜΟΣ ΠΡΩΤΟΚΟΛΟΥ & ΗΜΕΡΟΜΗΝΙΑ	ΣΥΝΕΔΡΙΑΣΗ	ΗΔ ή εκτός	Νο ΘΕΜΑΤΟ Σ όπως στον πίνακα δημοσίευσης	ΘΕΜΑ ΟΛΟΓΡΑΦΩΣ (όπως στον πίνακα δημοσίευσης)	ΕΙΣΗΓΗΤΗΣ
				2021/15:00/ Δια Ζώσης - Μέσω Τηλεδιάσκε- ψης			τμήματος Παράκαμψη Δάφνης – Παράκαμψη Κεραμιδιάς, που κατασκευάστηκε στα πλαίσια υλοποίησης του έργου με τίτλο: «Βελτίωση Ε.Ο Δάφνη-111 Ε.Ο στο Τμήμα Παράκαμψη Δάφνης – Παράκαμψη Κεραμιδιάς», με Κωδικό Πράξης ΟΠΣ (MIS) 327464 και ενάρθμο 2011ΕΠ00180010, ως Πρωτεύων Επαρχιακό Οδικό Δίκτυο.	ΥΠΟΔΟΜΩΝ ΚΑΙ ΕΡΓΩΝ ΑΘ. ΜΑΥΡΟΜΜΑΤΗΣ
60/2021	ΟΜΟΦΩΝΑ	657Γ7Λ6-ΔΕΛ	308049/435/01-11-2021	19η/Δευτέρα 01-11-2021/15:00/ Δια Ζώσης - Μέσω Τηλεδιάσκε- ψης	ΨΗΦΙΣΜΑ	1ο	Πρόταση ψηφίσματος για την συγχώνευση σχολικών τμημάτων στην Περιφέρεια Δυτικής Ελλάδας.	ΑΓΓΕΛΟΠΟΥΛΟΥ ΑΝΑΣΤΑΣΙΑ/ΕΠΙΚΕΦΑΛΗΣ ΤΗΣ ΠΑΡΑΤΑΞΗΣ "ΛΑΪΚΗ ΣΥΣΠΕΙΡΩΣΗ ΔΥΤΙΚΗΣ ΕΛΛΑΔΑΣ"
61/2021	ΚΑΤΑ ΠΛΕΙΟΨΗΦΙΑ	Ψ6ΨΨ7Λ6-48Ψ	353710/475/21-12-2021	20η/Παρασκευή 17-12-2021/15:00/ Δια Ζώσης - Μέσω Τηλεδιάσκε- ψης	ΗΔ	1ο	Τροποποίηση του Οργανισμού Εσωτερικής Υπηρεσίας της Περιφέρειας Δυτικής Ελλάδας.	ΑΝΤΙΠΕΡΙΦΕΡΕΙΑΡΧΗΣ ΔΙΟΙΚΗΣΗΣ ΚΑΙ ΗΛΕΚΤΡΟΝΙΚΗΣ ΔΙΑΚΥΒΕΡΝΗΣΗΣ Α. ΦΙΛΙΑΣ
62/2021	ΟΜΟΦΩΝΑ	Ψ3Β17Λ6-ΝΑΛ	365255/483/21-12-2021	20η/Παρασκευή 17-12-2021/15:00/ Δια Ζώσης - Μέσω Τηλεδιάσκε- ψης	ΗΔ	2ο	Α) Αποδοχή επιχορήγησης ποσού 500.000,00 ευρώ σύμφωνα με την υπ' αρ. 64448/6.9.2021 απόφαση του Αναπληρωτή Υπουργού Εσωτερικών, για την αντιμετώπιση φυσικών καταστροφών & Β) έγκριση 5ης τροποποίησης του προϋπολογισμού της Περιφέρειας Δυτικής Ελλάδας έτους 2021.	ΑΝΤΙΠΕΡΙΦΕΡΕΙΑΡΧΗΣ ΟΙΚΟΝΟΜΙΚΗΣ ΠΟΛΙΤΙΚΗΣ ΚΑΙ ΔΗΜΟΣΙΟΝΟΜΙΚΟΥ ΕΛΕΓΧΟΥ Π. ΣΑΚΕΛΛΑΡΟΠΟΥΛΟΣ
63/2021	ΚΑΤΑ ΠΛΕΙΟΨΗΦΙΑ	ΨΑΩΓ7Λ6-0ΑΘ	343522/459/21-12-2021	20η/Παρασκευή 17-12-2021/15:00/ Δια Ζώσης - Μέσω Τηλεδιάσκε- ψης	ΗΔ	3ο	Έγκριση συμμετοχής της Περιφέρειας Δυτικής Ελλάδας στην αύξηση του μετοχικού κεφαλαίου της εταιρίας «ΑΥΤΟΚΙΝΗΤΟΔΡΟΜΙΟ ΠΑΤΡΑΣ Α.Ε» με την απόκτηση 1500 ονομαστικών μετοχών ονομαστικής αξίας 9,50 ευρώ σε τιμή διάθεσης των 20,00 ευρώ έκαστη, συνολικής δαπάνης ποσού 30.000,00 ευρώ.	ΑΝΤΙΠΕΡΙΦΕΡΕΙΑΡΧΗΣ ΕΠΙΧΕΙΡΗΜΑΤΙΚΟΤΗΤΑΣ, ΕΡΕΥΝΑΣ ΚΑΙ ΚΑΙΝΟΤΟΜΙΑΣ Φ. ΖΑΪΜΗΣ

ΣΤΟΙΧΕΙΑ ΑΠΟΦΑΣΕΩΝ ΠΕΡΙΦΕΡΕΙΑΚΟΥ ΣΥΜΒΟΥΛΙΟΥ Β ΕΞΑΜΗΝΟ 2021								
Νο ΑΠΟΦΑΣΗΣ	ΤΡΟΠΟΣ ΛΗΨΗΣ ΑΠΟΦΑΣΗΣ	ΑΔΑ	ΑΡΙΘΜΟΣ ΠΡΩΤΟΚΟΛΟΥ & ΗΜΕΡΟΜΗΝΙΑ	ΣΥΝΕΔΡΙΑΣΗ	ΗΔ ή εκτός	Νο ΘΕΜΑΤΟ Σ όπως στον πίνακα δημοσίευσης	ΘΕΜΑ ΟΛΟΓΡΑΦΩΣ (όπως στον πίνακα δημοσίευσης)	ΕΙΣΗΓΗΤΗΣ
64/2021	ΚΑΤΑ ΠΛΕΙΟΨΗΦΙΑ	66ΧΖ7Λ6-8Τ3	362435/479/21-12-2021	20η/Παρασκευή 17-12-2021/15:00/ Δια Ζώσης - Μέσω Τηλεδιάσκεψης	ΗΔ	4ο	Έγκριση Σχεδίου Αντιμετώπισης Εκτάκτων Αναγκών από την εκδήλωση πλημμυρικών φαινομένων της Περιφέρειας Δυτικής Ελλάδας για το έτος 2022.	ΠΕΡΙΦΕΡΕΙΑΡΧΗΣ ΔΥΤΙΚΗΣ ΕΛΛΑΔΑΣ Ν. ΦΑΡΜΑΚΗΣ
65/2021	ΚΑΤΑ ΠΛΕΙΟΨΗΦΙΑ	607Μ7Λ6-114	362455/480/21-12-2021	20η/Παρασκευή 17-12-2021/15:00/ Δια Ζώσης - Μέσω Τηλεδιάσκεψης	ΗΔ	5ο	Έγκριση Σχεδίου Αντιμετώπισης Κινδύνων από χιονοπτώσεις και παγετό της Περιφέρειας Δυτικής Ελλάδας για το έτος 2022.	ΠΕΡΙΦΕΡΕΙΑΡΧΗΣ ΔΥΤΙΚΗΣ ΕΛΛΑΔΑΣ Ν. ΦΑΡΜΑΚΗΣ
66/2021	ΚΑΤΑ ΠΛΕΙΟΨΗΦΙΑ	ΩΓΟ67Λ6-ΓΦΖ	383077/513/30-12-2021	21η/Τετάρτη 22-12-2021/14:00/ Δια Ζώσης - Μέσω Τηλεδιάσκεψης	ΕΚΤΟΣ	1ο	Ενημέρωση Περιφερειακού Συμβουλίου για τα αποτελέσματα και τις επιπτώσεις των θεομηνιών στη Δυτική Ελλάδα, καθώς και για το σύνολο των δράσεων αντιπλημμυρικής θωράκισης και αποκατάστασης των ζημιών από την Περιφέρεια Δυτικής Ελλάδας	ΠΕΡΙΦΕΡΕΙΑΡΧΗΣ ΔΥΤΙΚΗΣ ΕΛΛΑΔΑΣ Ν. ΦΑΡΜΑΚΗΣ
67/2021	ΟΜΟΦΩΝΑ	ΩΣΧΕ7Λ6-ΠΟ1	369302/490/30-12-2021	21η/Τετάρτη 22-12-2021/14:00/ Δια Ζώσης - Μέσω Τηλεδιάσκεψης	ΗΔ	1ο	Α) Έγκριση 2ης Τροποποίησης Επενδυτικού Τεχνικού Προγράμματος Περιφέρειας Δυτικής Ελλάδας έτους 2021 χρηματοδοτούμενο από τους Κεντρικούς Αυτοτελείς Πόρους (Κ.Α.Π.) και χρηματοδότηση έργων Κ.Α.Π. από το Πρόγραμμα Δημοσίων Επενδύσεων. Β) Έγκριση πληρωμής Έργων/Μελετών της 2ης Τροποποίησης του Επενδυτικού Τεχνικού Προγράμματος έτους 2021 της Περιφέρειας Δυτικής Ελλάδας που χρηματοδοτείται από τους Κ.Α.Π. και χρηματοδότηση έργων Κ.Α.Π. από το Πρόγραμμα Δημοσίων Επενδύσεων για το χρονικό διάστημα από 01/01/2022 και μέχρι την έγκριση του Ετήσιου Επενδυτικού Τεχνικού Προγράμματος 2022 με	ΑΝΤΙΠΕΡΙΦΕΡΕΙΑΡΧΗΣ ΕΠΙΧΕΙΡΗΜΑΤΙΚΟΤΗΤΑΣ, ΕΡΕΥΝΑΣ ΚΑΙ ΚΑΙΝΟΤΟΜΙΑΣ Φ. ΖΑΪΜΗΣ

ΣΤΟΙΧΕΙΑ ΑΠΟΦΑΣΕΩΝ ΠΕΡΙΦΕΡΕΙΑΚΟΥ ΣΥΜΒΟΥΛΙΟΥ Β ΕΞΑΜΗΝΟ 2021								
Νο ΑΠΟΦΑΣΗΣ	ΤΡΟΠΟΣ ΛΗΨΗΣ ΑΠΟΦΑΣΗΣ	ΑΔΑ	ΑΡΙΘΜΟΣ ΠΡΩΤΟΚΟΛΟΥ Υ & ΗΜΕΡΟΜΗΝΙΑ	ΣΥΝΕΔΡΙΑΣΗ	ΗΔ ή εκτός	Νο ΘΕΜΑΤΟ Σ όπως στον πίνακα δημοσίευσής	ΘΕΜΑ ΟΛΟΓΡΑΦΩΣ (όπως στον πίνακα δημοσίευσής)	ΕΙΣΗΓΗΤΗΣ
							τη διαδικασία των προκαταβολών.	
68/2021	ΟΜΟΦΩΝΑ	Ω58Ω7Λ6-Ε50	366764/486/30-12-2021	21η/Τετάρτη 22-12-2021/14:00/ Δια Ζώσης - Μέσω Τηλεδιάσκεψης	ΗΔ	2ο	Έγκριση δωρεάς οικοπέδων ιδιοκτησίας Περιφέρειας Δυτικής Ελλάδας /Π.Ε. Αιτωλ/νίας στον Δήμο Αμφιλοχίας, για την ανέγερση του νέου 3ου Δημοτικού Σχολείου Αμφιλοχίας και ενός πολυθέσιου Νηπιαγωγείου.	ΑΝΤΙΠΕΡΙΦΕΡΕΙΑΡΧΗΣ Π.Ε. ΑΙΤΩΛΟΑΚΑΡΝΑΝΙΑΣ Μ. ΣΑΛΜΑ
69/2021	ΚΑΤΑ ΠΛΕΙΟΨΗΦΙΑ	Ψ1Α47Λ6-ΛΙΦ	375176/503/30-12-2021	21η/Τετάρτη 22-12-2021/14:00/ Δια Ζώσης - Μέσω Τηλεδιάσκεψης	ΗΔ	3ο	Έγκριση Σχεδίου Δράσης για τη Δημόσια Υγεία & την Κοινωνική Μέριμνα «Υγεία και Κοινωνία για όλους ΠΔΕ 2022» της Περιφέρειας Δυτικής Ελλάδας για το έτος 2022.	ΑΝΤΙΠΕΡΙΦΕΡΕΙΑΡΧΗΣ Π.Ε. ΑΧΑΪΑΣ ΧΑΡ. ΜΠΟΝΑΝΟΣ
70/2021	ΟΜΟΦΩΝΑ	ΨΕΤ87Λ6-ΖΝΤ	391380/520/31-12-2021	21η/Τετάρτη 22-12-2021/14:00/ Δια Ζώσης - Μέσω Τηλεδιάσκεψης	ΗΔ	4ο	Επικύρωση πρακτικών 11ης/2021 έως και 16ης/2021 συνεδριάσεων Περιφερειακού Συμβουλίου Δυτικής Ελλάδας.	-
71/2021	ΟΜΟΦΩΝΑ	Ω8ΣΝ7Λ6-4Ι3	382352/511/23-12-2021	22η/Τετάρτη 22-12-2021/16:00/ Δια Ζώσης - Μέσω Τηλεδιάσκεψης (Ειδική)	ΗΔ	1ο	Α) Έγκριση του Προϋπολογισμού οικονομικού έτους 2022 της Περιφέρειας Δυτικής Ελλάδας με βάση την Κ.Υ.Α. 55034/2021. Β) Έγκριση των πινάκων στοχοθεσίας της Περιφέρειας Δυτικής Ελλάδας, οι οποίοι αποτυπώνουν σε συνοπτική μορφή τα στοιχεία του ετήσιου προϋπολογισμού έτους 2022.	ΑΝΤΙΠΕΡΙΦΕΡΕΙΑΡΧΗΣ ΟΙΚΟΝΟΜΙΚΗΣ ΠΟΛΙΤΙΚΗΣ ΚΑΙ ΔΗΜΟΣΙΟΝΟΜΙΚΟΥ ΕΛΕΓΧΟΥ Π. ΣΑΚΕΛΛΑΡΟΠΟΥΛΟΣ

13. Επιτροπές Περιφερειακού Συμβουλίου Δυτικής Ελλάδας

Περιεχόμενα

13. Επιτροπές Περιφερειακού Συμβουλίου Δυτικής Ελλάδας	585
Τμήμα Συλλογικών Οργάνων	587
Δομή και Αρμοδιότητες	587
Κύριες προτεραιότητες για το 2022	588
Εκτελεστική Επιτροπή	589
Περιφερειακή Επιτροπή Διαβούλευσης	591
Επιτροπή Περιβάλλοντος και Φυσικών Πόρων	594
Επιτροπή Αναπτυξιακής και Κοινωνικής Πολιτικής	618
Οικονομική Επιτροπή	630

Τμήμα Συλλογικών Οργάνων

Δομή και Αρμοδιότητες

Το Τμήμα Συλλογικών Οργάνων της Δ/σης Διοίκησης εκτός από τα αναφερόμενα στον εγκεκριμένο Οργανισμό Εσωτερικής Υπηρεσίας, παρέχει κάθε είδους διοικητική και γραμματειακή υποστήριξη προς το Περιφερειακό Συμβούλιο, την Εκτελεστική Επιτροπή, την Οικονομική Επιτροπή, την Περιφερειακή Επιτροπή Διαβούλευσης και τις Επιτροπές του αρ. 164 του Ν. 3852/2010, καθώς και προς τα μονομελή αιρετά και μη όργανα της Περιφέρειας δηλ. Πρόεδρο ΠΣ, Προέδρους Επιτροπών, Εκτελεστικό Γραμματέα ΠΔΕ. Μεριμνά για την οργάνωση συνεδριάσεων, την τήρηση των πρακτικών των συνεδριάσεων, την παραγωγή, διεκπεραίωση, διαχείριση και αρχειοθέτηση εγγράφων, τη ρύθμιση συναντήσεων, την τήρηση του πρωτοκόλλου όλων των αναφερομένων οργάνων, καθώς και την τήρηση του αρχείου αποφάσεων. Βεβαιώνει τις συμμετοχές των Περιφερειακών Συμβούλων στα Συλλογικά Όργανα της Περιφέρειας για την απόδοση των πάσης φύσης αποζημιώσεών τους. Παρακολουθεί τη νομοθεσία, τις εξελίξεις στο τοπικό και εθνικό περιβάλλον που έχουν σχέση με τις λειτουργίες των Συλλογικών Οργάνων, ενημερώνει το προσωπικό και μεριμνά για την τήρηση των νομικών διατάξεων, την εφαρμογή καινοτομιών και την προσαρμογή της λειτουργίας της Περιφέρειας στο σύγχρονο περιβάλλον. Στο πλαίσιο των παραπάνω αρμοδιοτήτων συντάσσεται η ακόλουθη αναφορά πεπραγμένων των Συλλογικών Οργάνων της Περιφέρειας Δυτικής Ελλάδας για το α' εξάμηνο του 2021. Τα Συλλογικά Όργανα της Περιφέρειας Δυτικής Ελλάδας που λειτουργούν με βάση τις διατάξεις του Ν. 3852/2010, ασκώντας αρμοδιότητες σε όλο των φάσμα της περιφερειακής διακυβέρνησης έχουν ως εξής:

- Εκτελεστική Επιτροπή (αρ. 174)
- Περιφερειακή Επιτροπή Διαβούλευσης (αρ. 178)
- Περιφερειακό Συμβούλιο (αρ. 163)
- Επιτροπές Περιφερειακού Συμβουλίου (αρ. 164)
 - ο Επιτροπή Περιβάλλοντος και Φυσικών Πόρων
 - ο Επιτροπή Αναπτυξιακής και Κοινωνικής Πολιτικής
- Οικονομική Επιτροπή (αρ. 176)

ΟΡΓΑΝΟΓΡΑΜΜΑ ΤΜΗΜΑΤΟΣ ΣΥΛΛΟΓΙΚΩΝ ΟΡΓΑΝΩΝ

ΠΕΡΙΓΡΑΦΗ	ΣΥΝΟΛΟ (Αριθμός)
Μόνιμοι Υπάλληλοι	2
ΙΔΑΧ	1
Μαθητεία ΟΑΕΔ	1

Κύριες προτεραιότητες για το 2022

Οφείλουμε να σημειώσουμε ότι οι εργασίες του Τμήματος δεν καθορίζονται από δικές μας ενέργειες, αλλά αφορούν εισηγήσεις των Υπηρεσιών μέσω του Περιφερειάρχη και των Αντιπεριφερειάρχων και ως εκ τούτου ποσοτικοί στόχοι δεν μπορούν να τεθούν ούτε και συγκριτικές αναφορές πάνω στις ληφθείσες αποφάσεις, αφού αυτές καθορίζονται αμιγώς από τις προτεραιότητες της Περιφερειακής Αρχής.

Εν κατακλείδι, θεωρούμε ότι το Τμήμα Συλλογικών Οργάνων επιτέλεσε ουσιαστικά το ρόλο του παρέχοντας κάθε είδους διοικητική και γραμματειακή υποστήριξη προς όλα τα Συλλογικά Όργανα της ΠΔΕ, καθώς και προς τα ατομικά διοικητικά αιρετά και μη όργανα της Περιφέρειας δηλ. Πρόεδρο ΠΣ, Προέδρους Επιτροπών, Εκτελεστικό Γραμματέα ΠΔΕ, Γενικούς Δ/ντες, Δ/ντες, Συνεργάτες και Επιστημονικούς Συμβούλους μεριμνώντας κυρίως για τη νομιμότητα των ενεργειών και παρακολουθώντας τη νομοθεσία και τις εξελίξεις στο τοπικό και εθνικό περιβάλλον, που έχουν σχέση με τις αρμοδιότητες όλων των Συλλογικών Οργάνων.

Το Τμήμα λειτουργεί με δυναμικό 3 υπαλλήλων, ενώ ιστορικά για τα Συλλογικά Όργανα δούλευαν κατ' ελάχιστο 8 άτομα. Ιδιαίτερα στις συνθήκες της συνεχιζόμενης πανδημίας, των επειγουσών αναγκών που προκύπτουν και λόγω των υγειονομικών μέτρων, αλλά και των διοικητικών ανακατατάξεων, κρίνεται απαραίτητη η ενίσχυση της στελέχωσης του Τμήματος.

Παρόλα αυτά, οι δικοί μας στόχοι παραμένουν υψηλοί με τα ίδια standards δουλειάς που παρέχουμε εδώ και 2,5 χρόνια, ανταποκρινόμενες άμεσα σε κάθε αλλαγή νομοθετική, λειτουργική (πχ τηλεδιασκέψεις, live streaming) ή διοικητική με γνώμονα πάντα στις συνεδριάσεις των συλλογικών οργάνων να εισάγονται θέματα με πληρότητα, με κατάλληλη νομική βάση και να εκδίδονται οι αποφάσεις στον συντομότερο δυνατό χρόνο, ήτοι 2 ημέρες μετά την εκάστοτε συνεδρίαση.

Εκτελεστική Επιτροπή

Η Εκτελεστική Επιτροπή είναι συλλογικό συντονιστικό και εκτελεστικό όργανο της Περιφέρειας και παρακολουθεί την εφαρμογή της περιφερειακής πολιτικής σε όλους τους τομείς αρμοδιότητας της Περιφέρειας, καθώς και την εφαρμογή του προγράμματος περιφερειακής ανάπτυξης. Αποτελείται από τον Περιφερειάρχη, ως Πρόεδρο, και τους Αντιπεριφερειάρχες. Στις συνεδριάσεις καλείται και συμμετέχει ο Εκτελεστικός Γραμματέας της Περιφέρειας. Στις συνεδριάσεις της Εκτελεστικής Επιτροπής της Περιφέρειας Δυτικής Ελλάδας καλείται και ο Πρόεδρος του Περιφερειακού Συμβουλίου.

Αρμοδιότητες

- α) Συντονίζει την κατάρτιση και έχει την ευθύνη της υλοποίησης του επιχειρησιακού προγράμματος της περιφέρειας, το οποίο και εισηγείται στο περιφερειακό συμβούλιο.
- β) Καταρτίζει και εισηγείται στο περιφερειακό συμβούλιο τα τομεακά προγράμματα δράσης και έχει την ευθύνη της υλοποίησης τους.
- γ) Συγκεντρώνει και αξιολογεί τις προτάσεις των υπηρεσιών της περιφέρειας στο πλαίσιο της προετοιμασίας για την κατάρτιση του προϋπολογισμού και εισηγείται το προσχέδιο του προϋπολογισμού προς την Οικονομική Επιτροπή.
- δ) Συντάσσει και εισηγείται προς το περιφερειακό συμβούλιο τις προβλεπόμενες εκθέσεις πεπραγμένων.
- ε) Έχει την ευθύνη για την πιστή εκτέλεση του προϋπολογισμού.
- στ) Παρακολουθεί, αξιολογεί και συντονίζει τη δράση των υπηρεσιών της Περιφέρειας.
- ζ) Εισηγείται στο Περιφερειακό Συμβούλιο το σχέδιο: i) οργανισμού εσωτερικής υπηρεσίας, ii) κανονισμού λειτουργίας υπηρεσιών, iii) κανονισμού μέτρησης και αξιολόγησης της απόδοσης των Περιφερειακών υπηρεσιών.
- η) Εισηγείται στο Περιφερειακό Συμβούλιο σχέδιο χάρτας δικαιωμάτων και υποχρεώσεων των πολιτών και μεριμνά για την έκδοση, ενημέρωση και διακίνηση οδηγού του πολίτη για τις παρεχόμενες υπηρεσίες της περιφέρειας σε έντυπη και ηλεκτρονική μορφή.
- θ) Εισηγείται το σχέδιο του κανονισμού πληροφόρησης των πολιτών και του κανονισμού διαβούλευσης.
- ι) Εισηγείται τα σχέδια αντιμετώπισης εκτάκτων αναγκών και φυσικών καταστροφών, σε εναρμόνιση με τα αντίστοιχα σχέδια της Γενικής Γραμματείας Πολιτικής Προστασίας.
- ια) Παρακολουθεί, αξιολογεί και συντονίζει τη δράση των νομικών προσώπων που ανήκουν στην εποπτεία της περιφέρειας.
- ιβ) Καταρτίζει τον κανονισμό λειτουργίας της.

Μέλη Εκτελεστικής Επιτροπής

1. Νεκτάριος Φαρμάκης, Περιφερειάρχης Δυτικής Ελλάδας
2. Μαρία Σαλμά, Αντιπεριφερειάρχης ΠΕ Αιτωλοακαρνανίας
3. Χαράλαμπος Μπονάνος, Αντιπεριφερειάρχης ΠΕ Αχαΐας

4. Βασίλειος Γιαννόπουλος, Αντιπεριφερειάρχης ΠΕ Ηλείας
5. Παναγιώτης Σακελλαρόπουλος, Αντιπεριφερειάρχης Οικονομικής Πολιτικής και Δημοσιονομικού Ελέγχου
6. Ανδρέας Φίλιας, Αντιπεριφερειάρχης Διοίκησης και Ηλεκτρονικής Διακυβέρνησης
7. Φωκίων Ζαΐμης, Αντιπεριφερειάρχης Επιχειρηματικότητας, Έρευνας και Καινοτομίας
8. Αθανάσιος Μαυρομάτης, Αντιπεριφερειάρχης Υποδομών και Έργων
9. Θεόδωρος Βασιλόπουλος, Αντιπεριφερειάρχης Αγροτικής Ανάπτυξης
10. Λάμπρος Δημητρογιάννης, Αντιπεριφερειάρχης Ενέργειας, Περιβάλλοντος, Φυσικών Πόρων και Χωροταξίας
11. Νικόλαος Κοροβέσης, Αντιπεριφερειάρχης Πολιτισμού και Τουρισμού
12. Δημήτριος Νικολακόπουλος, Αντιπεριφερειάρχης Αθλητισμού, Εθελοντισμού και Ολυμπισμού

Ακολουθεί συνοπτικός πίνακας αποφάσεων της Εκτελεστικής Επιτροπής για το α' εξάμηνο του 2021.

ΕΚΤΕΛΕΣΤΙΚΗ ΕΠΙΤΡΟΠΗ Π.Δ.Ε.										
ΕΤΟΣ	ΑΡ. ΣΥΝΕΔΡΙΑΣΕΩΝ	ΤΑΚΤΙΚΕΣ ΣΥΝΕΔΡΙΑΣΕΙΣ	ΠΟΣΟΣΤΟ	ΕΚΤΑΚΤΕΣ ΣΥΝΕΔΡΙΑΣΕΙΣ	ΠΟΣΟΣΤΟ	ΑΡ. ΑΠΟΦΑΣΕΩΝ	ΗΔ	ΠΟΣΟΣΤΟ	ΕΚΤΟΣ ΗΔ	ΠΟΣΟΣΤΟ
Α' ΕΞΑΜΗΝΟ 2021	21	15	71,43%	6	28,57%	47	47	100,00%	0	0,00%

Ακολουθεί συνοπτικός πίνακας αποφάσεων της Εκτελεστικής Επιτροπής για το Β' εξάμηνο του 2021.

ΕΚΤΕΛΕΣΤΙΚΗ ΕΠΙΤΡΟΠΗ Π.Δ.Ε.										
ΕΤΟΣ	ΑΡ. ΣΥΝ/ΣΕΩΝ	ΤΑΚΤΙΚΕΣ ΣΥΝ/ΣΕΙΣ	ΠΟΣΟΣΤΟ	ΕΚΤΑΚΤΕΣ ΣΥΝ/ΣΕΙΣ	ΠΟΣΟΣΤΟ	ΑΡ. ΑΠΟΦΑΣΕΩΝ	ΗΔ	ΠΟΣΟΣΤΟ	ΕΚΤΟΣ ΗΔ	ΠΟΣΟΣΤΟ
Β' ΕΞΑΜΗΝΟ 2021	16	12	75,00%	4	25,00%	32	32	100,00%	0	0,00%

Περιφερειακή Επιτροπή Διαβούλευσης

Η Περιφερειακή Επιτροπή Διαβούλευσης:

- Εισηγείται στο περιφερειακό συμβούλιο σχετικά με τις βασικές αναπτυξιακές προτεραιότητες της περιφέρειας.
- Γνωμοδοτεί ως προς θέματα γενικότερου περιφερειακού ενδιαφέροντος.
- Εξετάζει τα προβλήματα και τις αναπτυξιακές δυνατότητες της περιφέρειας και διατυπώνει γνώμη για την επίλυση των προβλημάτων και την αξιοποίηση των δυνατοτήτων αυτών.
- Μπορεί να εισηγείται στο περιφερειακό συμβούλιο τη διεξαγωγή περιφερειακού δημοψηφίσματος.
- Διατυπώνει απλή γνώμη επί του προσχεδίου του προϋπολογισμού, σύμφωνα με την παρ. 3 του άρθρου 78 του ν. 4172/2013.

Η θητεία της Περιφερειακής Επιτροπής Διαβούλευσης ακολουθεί τη θητεία της παρούσας Περιφερειακής Αρχής. Οι αποφάσεις της επιτροπής διαβούλευσης αναρτώνται υποχρεωτικά στην ιστοσελίδα της περιφέρειας και εισάγονται υποχρεωτικά προς συζήτηση στο περιφερειακό συμβούλιο μέσα σε ένα (1) μήνα από τη λήψη τους. Με την υπ' αριθμ. 157/21-10-2019 (ΑΔΑ: Ψ7ΓΓ7Λ6-ΒΡΗ) απόφασή του το Περιφερειακό Συμβούλιο Δυτικής Ελλάδας ενέκρινε τη σύσταση της Περιφερειακής Επιτροπής Διαβούλευσης της Περιφέρειας Δυτικής Ελλάδας αποτελούμενη από:

Α. ΦΟΡΕΙΣ

#	ΟΝΟΜΑΣΙΑ ΦΟΡΕΑ
1	ΠΕΡΙΦΕΡΙΑΚΗ ΕΝΩΣΗ ΔΗΜΩΝ
2	ΑΠΟΚΕΝΤΡΩΜΕΝΗ ΔΙΟΙΚΗΣΗ ΠΕΛΟΠΟΝΝΗΣΟΥ, ΔΥΤΙΚΗΣ ΕΛΛΑΔΑΣ ΚΑΙ ΙΟΝΙΟΥ
3	ΠΑΝΕΠΙΣΤΗΜΙΟ ΠΑΤΡΩΝ
4	ΓΕΩΤΕΧΝΙΚΟ ΕΠΙΜΕΛΗΤΗΡΙΟ (ΠΑΡΑΡΤΗΜΑ ΠΕΛΟΠΟΝΝΗΣΟΥ & ΔΥΤΙΚΗΣ ΣΤΕΡΕΑΣ ΕΛΛΑΔΑΣ)
5	ΟΙΚΟΝΟΜΙΚΟ ΕΠΙΜΕΛΗΤΗΡΙΟ ΕΛΛΑΔΑΣ (10ο ΠΕΡΙΦΕΡΕΙΑΚΟ ΤΜΗΜΑ ΒΟΡΕΙΟΔΥΤΙΚΗΣ ΠΕΛΟΠΟΝΝΗΣΟΥ ΚΑΙ ΔΥΤΙΚΗΣ ΕΛΛΑΔΑΣ)
6	ΥΠΟΥΡΓΕΙΟ ΠΑΙΔΕΙΑΣ-ΠΕΡΙΦΕΡΕΙΑΚΗ ΕΚΠΑΙΔΕΥΣΗ Α/ΒΑΜΙΑΣ ΚΑΙ Β/ΒΑΘΜΙΑΣ ΕΚΠΑΙΔΕΥΣΗΣ
7	ΣΥΝΔΕΣΜΟΣ ΕΠΙΧΕΙΡΗΣΕΩΝ-ΒΙΟΜΗΧΑΝΙΩΝ ΠΕΛΟΠΟΝΝΗΣΟΥ & ΔΥΤΙΚΗΣ ΕΛΛΑΔΑΣ
8	6η ΥΓΕΙΟΝΟΜΙΚΗ ΠΕΡΙΦΕΡΕΙΑ ΠΕΛΟΠΟΝΝΗΣΟΥ, ΙΟΝΙΩΝ ΝΗΣΩΝ, ΗΠΕΙΡΟΥ & ΔΥΤΙΚΗΣ ΕΛΛΑΔΑΣ
9	ΤΕΧΝΙΚΟ ΕΠΙΜΕΛΗΤΗΡΙΟ/ ΤΜΗΜΑ ΔΥΤΙΚΗΣ ΕΛΛΑΔΑΣ
10	ΤΕΧΝΙΚΟ ΕΠΙΜΕΛΗΤΗΡΙΟ ΕΛΛΑΔΑΣ /ΠΕΡΙΦΕΡΕΙΑΚΟ ΤΜΗΜΑ ΑΙΤΩΛΟΑΚΑΡΝΑΝΙΑΣ
11	ΠΕΡΙΦΕΡΕΙΑΚΗ ΕΝΩΣΗ ΕΠΙΜΕΛΗΤΗΡΩΝ
12	ΕΡΓΑΤΟΥΠΑΛΛΗΛΙΚΟ ΚΕΝΤΡΟ ΠΑΤΡΑΣ
13	ΟΜΟΣΠΟΝΔΙΑ ΕΠΑΓΓΕΛΜΑΤΩΝ-ΒΙΟΤΕΧΝΙΚΩΝ-ΕΜΠΟΡΙΚΩΝ ΣΩΜΑΤΕΙΩΝ Ν. ΑΧΑΪΑΣ
14	ΙΕΡΑ ΜΗΤΡΟΠΟΛΗ ΑΙΤΩΛΙΑΣ & ΑΚΑΡΝΑΝΙΑΣ
15	ΙΕΡΑ ΜΗΤΡΟΠΟΛΗ ΠΑΤΡΩΝ

#	ΟΝΟΜΑΣΙΑ ΦΟΡΕΑ
16	ΙΕΡΑ ΜΗΤΡΟΠΟΛΗ ΗΛΕΙΑΣ
17	ΙΑΤΡΙΚΟΣ ΣΥΛΛΟΓΟΣ ΑΓΡΙΝΙΟΥ
18	ΙΑΤΡΙΚΟΣ ΣΥΛΛΟΓΟΣ ΠΑΤΡΩΝ
19	ΙΑΤΡΙΚΟΣ ΣΥΛΛΟΓΟΣ ΠΥΡΓΟΥ - ΟΛΥΜΠΙΑΣ
20	ΔΙΚΗΓΟΡΙΚΟΣ ΣΥΛΛΟΓΟΣ ΑΓΡΙΝΙΟΥ
21	ΔΙΚΗΓΟΡΙΚΟΣ ΣΥΛΛΟΓΟΣ ΠΑΤΡΩΝ
22	ΔΙΚΗΓΟΡΙΚΟΣ ΣΥΛΛΟΓΟΣ ΗΛΕΙΑΣ
23	ΦΑΡΜΑΚΕΥΤΙΚΟΣ ΣΥΛΛΟΓΟΣ ΑΙΤΩΛΟΑΚΑΡΝΑΝΙΑΣ
24	ΦΑΡΜΑΚΕΥΤΙΚΟΣ ΣΥΛΛΟΓΟΣ ΑΧΑΪΑΣ
25	ΦΑΡΜΑΚΕΥΤΙΚΟΣ ΣΥΛΛΟΓΟΣ ΗΛΕΙΑΣ
26	ΕΜΠΟΡΙΚΟΣ ΣΥΛΛΟΓΟΣ ΑΓΡΙΝΙΟΥ
27	ΕΜΠΟΡΙΚΟΣ & ΕΙΣΑΓΩΓΙΚΟΣ ΣΥΛΛΟΓΟΣ ΠΑΤΡΩΝ
28	ΕΜΠΟΡΙΚΟΣ ΣΥΛΛΟΓΟΣ ΠΥΡΓΟΥ
29	ΑΓΡΟΤΙΚΟΣ ΣΥΝΕΤΑΙΡΙΣΜΟΣ ΕΝΩΣΗ ΑΓΡΙΝΙΟΥ
30	ΑΓΡΟΤΙΚΟΣ ΣΥΝΕΤΑΙΡΙΣΜΟΣ ΜΕΣΟΛΟΓΓΙΟΥ-ΝΑΥΠΑΚΤΙΑΣ "Η' ΕΝΩΣΗ"
31	ΠΑΝΑΙΓΙΑΛΕΙΟΣ ΕΝΩΣΗ ΣΥΝΕΤΑΙΡΙΣΜΩΝ
32	ΑΓΡΟΤΙΚΟΣ ΓΑΛΑΚΤΟΚΟΜΙΚΟΣ ΣΥΝΕΤΑΙΡΙΣΜΟΣ ΚΑΛΑΒΡΥΤΩΝ
33	ΟΜΑΔΑ ΠΑΡΑΓΩΓΩΝ ΑΜΑΛΙΑΔΟΣ
34	ΕΛΛΗΝΙΚΟΣ ΕΡΥΘΡΟΣ ΣΤΑΥΡΟΣ ΠΑΤΡΑΣ – ΠΕΡΙΦΕΡΕΙΑΚΟ ΤΜΗΜΑ
35	ΚΑΡΝΑΒΑΛΙΚΟ ΚΟΜΙΤΑΤΟ ΠΑΤΡΑΣ
36	ΚΙΝΗΜΑΤΟΓΡΑΦΙΚΗ ΛΕΣΧΗ ΠΑΤΡΑΣ
37	ΠΟΛΙΤΙΣΤΙΚΟΣ ΣΥΛΛΟΓΟΣ ΔΙΕΞΟΔΟΣ (ΜΕΣΟΛΟΓΓΙ)
38	ΕΑ ΠΑΤΡΩΝ
39	ΑΘΛΗΤΙΚΗ ΕΝΩΣΗ ΜΕΣΟΛΟΓΓΙΟΥ
40	ΑΣ ΑΠΟΛΛΩΝ ΠΑΤΡΩΝ
41	ΑΣ ΓΥΜΝΑΣΤΙΚΗ ΕΤΑΙΡΕΙΑ ΑΓΡΙΝΙΟΥ
42	ΟΙΚΙΠΑ
43	ΣΚΕΑΝΑ
44	ΝΟΠ

Β. ΠΟΛΙΤΕΣ

1	ΓΑΛΑΝΗΣ ΣΩΤΗΡΙΟΣ
2	ΣΟΥΓΛΕΡΗ ΑΘΗΝΑ
3	ΓΕΩΡΓΟΓΙΑΝΝΗΣ ΔΗΜΗΤΡΙΟΣ
4	ΔΙΑΚΟΣ ΝΙΚΟΛΑΟΣ
5	ΠΑΝΑΓΙΩΤΑΚΟΠΟΥΛΟΣ ΝΙΚΟΛΑΟΣ
6	ΤΣΙΓΚΡΗΛΑΣ ΘΕΟΔΩΡΟΣ
7	ΘΕΟΔΩΡΟΠΟΥΛΟΣ ΔΗΜΗΤΡΙΟΣ
8	ΤΣΑΓΓΑΡΑ ΚΩΝΣΤΑΝΤΙΝΑ
9	ΣΠΗΛΙΩΤΗΣ ΑΝΔΡΕΑΣ
10	ΠΑΝΙΤΣΑ ΣΟΦΙΑ

11	ΚΑΡΑΔΗΜΑ ΔΗΜΗΤΡΑ
12	ΚΟΡΤΕΣΗ ΑΝΝΑ
13	ΜΠΟΜΠΑ ΜΑΡΙΑ
14	ΧΡΟΝΟΠΟΥΛΟΣ ΠΑΝΑΓΙΩΤΗΣ
15	ΣΠΑΛΙΑΡΑ ΚΛΥΤΑΙΜΝΗΣΤΡΑ

Γ. ΠΡΟΕΔΡΟΣ

Πρόεδρος της Επιτροπής είναι ο Πρόεδρος του Περιφερειακού Συμβουλίου της Περιφέρειας Δυτικής Ελλάδας. Στο α' εξάμηνο του 2021 η Περιφερειακή Επιτροπή Διαβούλευσης συνεδρίασε δύο (2) φορές και πιο συγκεκριμένα:

- 1η Τακτική Συνεδρίαση 5 Μαρτίου 2021 - Γνωμοδότηση για το «Περιφερειακό Σχέδιο για την Προσαρμογή στην Κλιματική Αλλαγή (ΠεΣΠΚΑ)/ ΘΕΤΙΚΗ ΓΝΩΜΟΔΟΤΗΣΗ
- 2η Τακτική Συνεδρίαση 18 Μαΐου 2021 - Παροχή γνώμης για την Στρατηγική Μελέτη Περιβαλλοντικών Επιπτώσεων (ΣΜΠΕ) του Τομεακού Προγράμματος Ανάπτυξης του Υπουργείου Ανάπτυξης και Επενδύσεων 2021-2025/ ΘΕΤΙΚΗ ΓΝΩΜΟΔΟΤΗΣΗ

Στο Β' εξάμηνο του 2021 η Περιφερειακή Επιτροπή Διαβούλευσης συνεδρίασε δύο (2) φορές μέσω τηλεδιάσκεψης και πιο συγκεκριμένα:

- 3η Τακτική Συνεδρίαση 19 Ιουλίου 2021 – Παροχή γνώμης της Περιφερειακής Επιτροπής Διαβούλευσης επί του Εγκεκριμένου Στρατηγικού Σχεδίου του 4ετούς Επιχειρησιακού Προγράμματος της Περιφέρειας Δυτικής Ελλάδας (Α' φάση) / Ομόφωνα ΘΕΤΙΚΗ ΓΝΩΜΟΔΟΤΗΣΗ
- 4η Τακτική Συνεδρίαση 1 Οκτωβρίου 2021 - Διατύπωση γνώμης επί του προσχεδίου του προϋπολογισμού οικονομικού έτους 2022 της Περιφέρειας Δυτικής Ελλάδας / Ομόφωνα ΘΕΤΙΚΗ ΓΝΩΜΟΔΟΤΗΣΗ

Επιτροπή Περιβάλλοντος και Φυσικών Πόρων

Σύμφωνα με την απόφαση 144/2019 (ΑΔΑ: ΨΗΧΠ7Λ6-ΓΜΨ) του Περιφερειακού Συμβουλίου συστάθηκε 13-μελής επιτροπή στην οποία μεταβιβάστηκαν αρμοδιότητες των τομέων περιβάλλοντος και φυσικών πόρων, οι οποίες κατά τα οριζόμενα στην κείμενη νομοθεσία ανήκουν στο Περιφερειακό Συμβούλιο.

Αρμοδιότητες

- Οι προβλεπόμενες στο άρθρο 186, παρ II, κεφ. Γ, υποτομείς α και β και κεφάλαιο ΣΤ του Ν. 3852/2010.
- Η παροχή γνώμης επί των Μελετών Περιβαλλοντικών Επιπτώσεων (Μ.ΠΕ) για όποια έργα και δραστηριότητες απαιτείται αυτή, σύμφωνα με την κείμενη νομοθεσία.
- Κάθε άλλη αρμοδιότητα που σύμφωνα με την κείμενη νομοθεσία ανήκει στο Περιφερειακό Συμβούλιο, σύμφωνα με τα οριζόμενα στο άρθρο 282, παρ. 1α του Ν. 3852/2010.

Εξαιρούνται οι προβλεπόμενες στο άρθρο 186, παρ II κεφάλαιο ΣΤ του Ν. 3852/2010 αρμοδιότητες με τους αριθμούς 25, 29, 32 και 39, οι οποίες παραμένουν στο Περιφερειακό Συμβούλιο.

Πρόεδρος είναι ο αρμόδιος με το αντικείμενο της επιτροπής Αντιπεριφερειάρχης. Τα υπόλοιπα μέλη της Επιτροπής ορίζονται από τα μέλη του περιφερειακού συμβουλίου ανάλογα της δύναμης των περιφερειακών παρατάξεων. Αντίστοιχα ορίζονται και ισάριθμα αναπληρωματικά μέλη. Σύμφωνα με την απόφαση ΠΣ 146/2019 (ΑΔΑ: 6ΑΚΟ7Λ6-ΖΗΞ), όπως τροποποιήθηκε με την 81/2020 (ΑΔΑ: 6ΥΒΠ7Λ6-5ΜΔ), συγκροτήθηκε η Επιτροπή ως εξής:

Πρόεδρος Επιτροπής

- Δημητρογιάννης Λάμπρος, Αντιπεριφερειάρχης Ενέργειας, Περιβάλλοντος, Φυσικών Πόρων και Χωροταξίας

Συνδυασμός «Όλα από την Αρχή»

Τακτικά μέλη:

- Μπίλια Μαρία (Αντιπρόεδρος)
- Χαλιμούδρα Αγγελική
- Κοντογιάννης Γεώργιος
- Μπιλέρης Χρήστος
- Ζαΐμης Φωκίων

Αναπληρωματικά μέλη:

- Μπονάνος Χαράλαμπος
- Μαυρομάτης Αθανάσιος

- Βασιλόπουλος Θεόδωρος
- Κοροβέσης Νικόλαος
- Σαλμά Μαρία

Συνδυασμός «Δυτική Ελλάδα – Δικαίωμα στην Πρόοδο»

Τακτικά μέλη:

- Κατσαρή - Μαυραγάνη Κωνσταντούλα
- Κουσκούρη Αθανασία
- Γεωργακοπούλου – Μπάστα Δήμητρα
- Χαροκόπος Αντώνιος

Αναπληρωματικά μέλη:

- Μπαλαμπάνης Νικόλαος
- Μπράμος Παναγιώτη
- Καρπέτας Κωνσταντίνο

Συνδυασμός «Δυτική Ελλάδα Μπροστά!»

Κατσικόπουλος Δημήτριος με αναπληρώτρια την Αναστασοπούλου Ζωή

Συνδυασμός «Λαϊκή Συσπείρωση Δυτικής Ελλάδας»

- Μωραΐτης Νικόλαος με αναπληρωτή τον Αθανασόπουλο Τρύφωνα

Συνδυασμός «Αντίσταση Πολιτών Δυτικής Ελλάδας»

- Κούστας Κωνσταντίνος με αναπληρωτή τον Χατζηλάμπρου Βασίλειο

Ακολουθεί αναλυτικός πίνακας των αποφάσεων της Επιτροπής Περιβάλλοντος & Φυσικών Πόρων Περιφερειακού Συμβουλίου Δυτικής Ελλάδας για το α' εξάμηνο 2021.

ΣΤΟΙΧΕΙΑ ΑΠΟΦΑΣΕΩΝ ΕΠΙΤΡΟΠΗΣ ΠΕΡΙΒΑΛΛΟΝΤΟΣ & ΦΥΣΙΚΩΝ ΠΟΡΩΝ Α εξάμηνο 2021							
Νο ΑΠΟΦΑΣΗΣ	ΤΡΟΠΟΣ ΛΗΨΗΣ ΑΠΟΦΑΣΗΣ	ΑΔΑ	ΣΥΝΕΔΡΙΑΣΗ	ΗΔ ή ΕΚΤΟΣ	Νο ΘΕΜΑΤΟΣ όπως στον πίνακα δημοσίευσης	ΘΕΜΑ ΟΛΟΓΡΑΦΩΣ (όπως στον πίνακα δημοσίευσης)	ΓΝΩΜΟΔΟΤΗΣΗ
01/2021	ΚΑΤΑ ΠΛΕΙΟΨΗΦΙΑ	99ΣΒ7Λ6-ΣΕΧ	1η/Παρασκευή/19-02-2021/13:00/Π.Δ.Ε/ Μέσω Τηλεδιάσκεψης	ΗΔ	1ο	Γνωμοδότηση επί της Νέας Μελέτης Περιβαλλοντικών Επιπτώσεων για την τροποποίηση της υπ' αριθμ. 2687/75614/13-09-2013 ΑΕΠΟ, όπως έχει τροποποιηθεί με την υπ' αριθμ. 65/3815/03-02-2015 απόφαση του έργου:	ΘΕΤΙΚΑ

ΣΤΟΙΧΕΙΑ ΑΠΟΦΑΣΕΩΝ ΕΠΙΤΡΟΠΗΣ ΠΕΡΙΒΑΛΛΟΝΤΟΣ & ΦΥΣΙΚΩΝ ΠΟΡΩΝ							
Α εξάμηνο 2021							
No ΑΠΟΦΑΣΗΣ	ΤΡΟΠΟΣ ΛΗΨΗΣ ΑΠΟΦΑΣΗΣ	ΑΔΑ	ΣΥΝΕΔΡΙΑΣΗ	ΗΔ ή εκτός	No ΘΕΜΑΤΟΣ όπως στον πίνακα δημοσίευσης	ΘΕΜΑ ΟΛΟΓΡΑΦΩΣ (όπως στον πίνακα δημοσίευσης)	ΓΝΩΜΟΔΟΤΗΣΗ
						«Κατασκευή και Λειτουργία Φωτοβολταϊκού Σταθμού ισχύος 12,96MW στη θέση «Αμούτσα», στα όρια Δ.Ε. Ανδραβίδας Δήμου Ανδραβίδας-Κυλλήνης και Δ.Ε. Γαστούνης Δ. Πηνειού, ΠΕ Ηλείας, της εταιρείας "SPES SOLARIS-SOLAR CONCEPT ΦΩΤΟΒΟΛΤΑΪΚΑ ΠΑΡΚΑ, ΑΝΩΝΥΜΗ ΕΤΑΙΡΕΙΑ" (ΠΕΤ 2011411028)».	
02/2021	ΚΑΤΑ ΠΛΕΙΟΨΗΦΙΑ	ΩΑΒΛ7Λ6-ΙΥΚ	1η/Παρασκευή/19-02-2021/13:00/Π.Δ.Ε./ Μέσω Τηλεδιάσκεψης	ΗΔ	2ο	Γνωμοδότηση επί της Μελέτης Περιβαλλοντικών Επιπτώσεων για το έργο: Φωτοβολταϊκός Σταθμός Παραγωγής Ηλεκτρικής Ενέργειας ισχύος 29,9MW στη θέση Καστράκια, Δ.Ε. Αμφιλοχίας του Δήμου Αμφιλοχίας, ΠΕ Αιτ/νίας, της εταιρείας ΑΚΑΡΝΑΝΙΚΑ ΦΩΤΟΒΟΛΤΑΪΚΑ ΙΚΕ.	ΘΕΤΙΚΑ
03/2021	ΟΜΟΦΩΝΑ	ΡΚΜΣ7Λ6-Δ3Ε	1η/Παρασκευή/19-02-2021/13:00/Π.Δ.Ε./ Μέσω Τηλεδιάσκεψης	ΗΔ	3ο	Γνωμοδότηση επί της Μελέτης Περιβαλλοντικών Επιπτώσεων του έργου: «Τεχνικές Μελέτες για την αντιμετώπιση κατολισθήσεων α)της Ε.Ο. Κρέστενας – Ανδρίτσαινας (προς την είσοδο Μπαρακίτικων), β) Ζαχάρως – Αρήνης (θέση κοιμητηρίου Αρήνης) και γ) Θολό – Φιγαλείας (θέση οικισμού Λεπρέου)».	ΘΕΤΙΚΑ
04/2021	ΟΜΟΦΩΝΑ	93ΠΤ7Λ6-ΑΗΠ	1η/Παρασκευή/19-02-2021/13:00/Π.Δ.Ε./ Μέσω Τηλεδιάσκεψης	ΗΔ	4ο	Γνωμοδότηση επί της Μελέτης Περιβαλλοντικών Επιπτώσεων του έργου: «Αρδευτικό Δίκτυο	ΘΕΤΙΚΑ

ΣΤΟΙΧΕΙΑ ΑΠΟΦΑΣΕΩΝ ΕΠΙΤΡΟΠΗΣ ΠΕΡΙΒΑΛΛΟΝΤΟΣ & ΦΥΣΙΚΩΝ ΠΟΡΩΝ							
Α εξάμηνο 2021							
No ΑΠΟΦΑΣΗΣ	ΤΡΟΠΟΣ ΛΗΨΗΣ ΑΠΟΦΑΣΗΣ	ΑΔΑ	ΣΥΝΕΔΡΙΑΣΗ	ΗΔ ή εκτός	No ΘΕΜΑΤΟΣ όπως στον πίνακα δημοσίευσης	ΘΕΜΑ ΟΛΟΓΡΑΦΩΣ (όπως στον πίνακα δημοσίευσης)	ΓΝΩΜΟΔΟΤΗΣΗ
						ΤΟΕΒ Παραβόλας, Ν. Αιτωλοακαρνανίας».	
05/2021	ΚΑΤΑ ΠΛΕΙΟΨΗΦΙΑ	93ΞΣ7Λ6-ΜΙΖ	1η/Παρασκευή/19-02-2021/13:00/Π.Δ.Ε/ Μέσω Τηλεδιάσκεψης	ΗΔ	5ο	Γνωμοδότηση επί της Μελέτης Περιβαλλοντικών Επιπτώσεων του έργου: «Υφιστάμενος Σταθμός Βάσης Κινητής Τηλεφωνίας με συνοδό έργο οδοποιίας της εταιρείας VODAFONE-ΠΑΝΑΦΟΝ ΑΕΕΤ με κωδική ονομασία θέσης ΠΑΡΑΒΟΛΑ 1002895 στη θέση ΠΕΛΕΚΗΤΟΣ του Δήμου Αγρινίου της ΠΕ Αιτ/νίας, και στον οποίο πραγματοποιείται από κοινού χρήση με την εταιρεία WIND».	ΘΕΤΙΚΑ
06/2021	ΚΑΤΑ ΠΛΕΙΟΨΗΦΙΑ	ΨΥ4Β7Λ6-Π9Η	2η/Παρασκευή/26-02-2021/13:30/Π.Δ.Ε/ Μέσω Τηλεδιάσκεψης	ΗΔ	1ο	Γνωμοδότηση επί της Μελέτης Περιβαλλοντικών Επιπτώσεων για το έργο «Πτηνοτροφική μονάδα δυναμικότητας 120.000 κοτόπουλων πάχυνσης της ΣΚΕΠΕΤΑΡΗΣ ΠΑΝΤΕΛΗΣ & ΣΙΑ Ι.Κ.Ε. στη θέση «Ντόβρες» της Τ.Κ. Προδρόμου της Δ.Ε. Αστακού του Δήμου Ξηρόμερου της ΠΕ Αιτωλοακαρνανίας ΠΔΕ/ΑΔΠΔΕΙ (ΠΕΤ = 2010398424)»	ΘΕΤΙΚΑ
07/2021	ΟΜΟΦΩΝΑ	ΩΘ7Β7Λ6-ΖΓΧ	2η/Παρασκευή/26-02-2021/13:30/Π.Δ.Ε/ Μέσω Τηλεδιάσκεψης	ΗΔ	2ο	Γνωμοδότηση επί της Μελέτης Περιβαλλοντικών Επιπτώσεων του έργου: «Υπό ίδρυση τυροκομική μονάδα δυναμικότητας επεξεργασίας 1 τόνου γάλακτος ημερησίως, ιδιοκτησίας Δημητρίου Νταλλή, που βρίσκεται στη θέση	ΘΕΤΙΚΑ

ΣΤΟΙΧΕΙΑ ΑΠΟΦΑΣΕΩΝ ΕΠΙΤΡΟΠΗΣ ΠΕΡΙΒΑΛΛΟΝΤΟΣ & ΦΥΣΙΚΩΝ ΠΟΡΩΝ							
Α εξάμηνο 2021							
Νο ΑΠΟΦΑΣΗΣ	ΤΡΟΠΟΣ ΛΗΨΗΣ ΑΠΟΦΑΣΗΣ	ΑΔΑ	ΣΥΝΕΔΡΙΑΣΗ	ΗΔ ή εκτός	Νο ΘΕΜΑΤΟΣ όπως στον πίνακα δημοσίευσης	ΘΕΜΑ ΟΛΟΓΡΑΦΩΣ (όπως στον πίνακα δημοσίευσης)	ΓΝΩΜΟΔΟΤΗΣΗ
						«Κάτω Ζώνη» Κατοχής, Δ.Ε. Οινιάδων, ΠΕ Αιτ/νίας»	
08/2021	ΟΜΟΦΩΝ Α	Ω0ΕΗ7Λ6-ΡΔΓ	2η/Παρασκευή/26-02-2021/13:30/Π.Δ.Ε./ Μέσω Τηλεδιάσκεψης	ΗΔ	3ο	Γνωμοδότηση επί της Μελέτης Περιβαλλοντικών Επιπτώσεων για την έγκριση περιβαλλοντικών όρων του έργου: «ΜΕΛΕΤΗ ΠΑΡΑΚΑΜΨΗΣ ΟΙΚΙΣΜΟΥ ΕΜΠΕΣΣΟΥ ΚΑΙ ΝΕΑ ΓΕΦΥΡΑ»	ΘΕΤΙΚΑ
09/2021	ΟΜΟΦΩΝ Α	6Ι3Η7Λ6-60Ν	2η/Παρασκευή/26-02-2021/13:30/Π.Δ.Ε./ Μέσω Τηλεδιάσκεψης	ΗΔ	4ο	Γνωμοδότηση επί της Μελέτης Περιβαλλοντικών Επιπτώσεων του έργου: «Μελέτη αντιμετώπισης κατολισθήσεων στον Επαρχιακό δρόμο Λαντζόι-Χελιδόνι-Κρουονέρι-Λάλα, στην είσοδο της Τ.Κ. Κρουονερίου»	ΘΕΤΙΚΑ
10/2021	ΟΜΟΦΩΝ Α	63ΡΣ7Λ6-663	2η/Παρασκευή/26-02-2021/13:30/Π.Δ.Ε./ Μέσω Τηλεδιάσκεψης	ΗΔ	5ο	Γνωμοδότηση επί της Μελέτης Περιβαλλοντικών Επιπτώσεων για την έγκριση περιβαλλοντικών όρων του έργου «Ολοκλήρωση μελέτης Οριοθέτησης – Διευθέτησης τμηματικά του ποταμού ΕΝΙΠΕΑ ΠΕ Ηλείας»	ΘΕΤΙΚΑ
11/2021	ΟΜΟΦΩΝ Α	-	2η/Παρασκευή/26-02-2021/13:30/Π.Δ.Ε./ Μέσω Τηλεδιάσκεψης	ΗΔ	6ο	Επικύρωση πρακτικών 5 ^{ης} /2019, 6 ^{ης} /2019, 7 ^{ης} /2019, 1 ^{ης} /2020, 2 ^{ης} /2020, 3 ^{ης} /2020 και 4 ^{ης} /2020 συνεδρίασης της Επιτροπής Περιβάλλοντος και Φυσικών Πόρων του Περιφερειακού Συμβουλίου Δυτικής Ελλάδας	ΘΕΤΙΚΑ

ΣΤΟΙΧΕΙΑ ΑΠΟΦΑΣΕΩΝ ΕΠΙΤΡΟΠΗΣ ΠΕΡΙΒΑΛΛΟΝΤΟΣ & ΦΥΣΙΚΩΝ ΠΟΡΩΝ							
Α εξάμηνο 2021							
Νο ΑΠΟΦΑΣΗΣ	ΤΡΟΠΟΣ ΛΗΨΗΣ ΑΠΟΦΑΣΗΣ	ΑΔΑ	ΣΥΝΕΔΡΙΑΣΗ	ΗΔ ή εκτός	Νο ΘΕΜΑΤΟΣ όπως στον πίνακα δημοσίευσης	ΘΕΜΑ ΟΛΟΓΡΑΦΩΣ (όπως στον πίνακα δημοσίευσης)	ΓΝΩΜΟΔΟΤΗΣΗ
12/2021	ΚΑΤΑ ΠΛΕΙΟΨΗΦΙΑ	ΩΜ9Υ7Λ6-ΤΨΙ	3η/Παρασκευή/17-03-2021/13:30/Π.Δ.Ε./Μέσω Τηλεδιάσκεψης	ΗΔ	1ο	Γνωμοδότηση επί της Μελέτης Περιβαλλοντικών Επιπτώσεων του έργου «Τροποποίηση της με αριθ. πρωτ. 233820/21-12-2018 Απόφασης Έγκρισης Περιβαλλοντικών Όρων (ΑΕΠΟ) του Συντονιστή της Α.Δ.ΠΔΕΙ. για το έργο: «Μονάδα κομποστοποίησης μη επικινδύνων στερεών αποβλήτων, μονάδα αξιοποίησης επικινδύνων και μη επικινδύνων στερεών αποβλήτων για την παραγωγή εναλλακτικού στερεού καυσίμου, στερεοποίηση – σταθεροποίηση, βιοεξυγίανση, ανάκτηση διαλυτών – αντιψυκτικών & λοιπών οργανικών ουσιών, καθαρισμού μολυσμένων συσκευασιών», της εταιρείας «ΔΗΜΗΤΡΙΟΣ ΛΕΙΒΑΔΑΡΟΣ – ΛΙΠΑΝΤΙΚΑ ΑΧΑΪΑΣ Α.Ε.» στη ΒΙ.ΠΕ. Πατρών, ΟΤ 35Β, Δ. Πατρέων, ΠΕ Αχαΐας».	ΘΕΤΙΚΑ
13/2021	ΟΜΟΦΩΝΑ	6ΧΔ17Λ6-MTM	3η/Παρασκευή/17-03-2021/13:30/Π.Δ.Ε./Μέσω Τηλεδιάσκεψης	ΗΔ	2ο	Γνωμοδότηση επί της Μελέτης Περιβαλλοντικών Επιπτώσεων του έργου «Ανασύνταξη – Επικαιροποίηση Οριστικής Μελέτης Εσωτερικού Δικτύου Ύδρευσης Καλαβρύτων» (ΠΕΤ 2101453724).	ΘΕΤΙΚΑ
14/2021	ΚΑΤΑ ΠΛΕΙΟΨΗΦΙΑ	ΨΓ2Ρ7Λ6-Ο9Υ	3η/Παρασκευή/17-03-2021/13:30/Π.Δ.Ε./Μέσω Τηλεδιάσκεψης	ΗΔ	3ο	Γνωμοδότηση επί της Μελέτης Περιβαλλοντικών Επιπτώσεων του έργου «Μονάδα	ΘΕΤΙΚΑ

ΣΤΟΙΧΕΙΑ ΑΠΟΦΑΣΕΩΝ ΕΠΙΤΡΟΠΗΣ ΠΕΡΙΒΑΛΛΟΝΤΟΣ & ΦΥΣΙΚΩΝ ΠΟΡΩΝ							
Α εξάμηνο 2021							
Νο ΑΠΟΦΑΣΗΣ	ΤΡΟΠΟΣ ΛΗΨΗΣ ΑΠΟΦΑΣΗΣ	ΑΔΑ	ΣΥΝΕΔΡΙΑΣΗ	ΗΔ ή εκτός	Νο ΘΕΜΑΤΟΣ όπως στον πίνακα δημοσίευσης	ΘΕΜΑ ΟΛΟΓΡΑΦΩΣ (όπως στον πίνακα δημοσίευσης)	ΓΝΩΜΟΔΟΤΗΣΗ
						Κομπροστοποίησης μη επικίνδυνων αποβλήτων, ιδιοκτησίας της εταιρείας "VITALIA ΕΠΕ" στη θέση "Χαλάδια", Δ.Ε. Νεάπολης, Δ. Αγρινίου, ΠΕ Αιτ/νίας» (ΠΕΤ 2011404726).	
15/2021	ΟΜΟΦΩΝ Α	ΨΩ007Λ6-ΨΜΡ	3η/Παρασκευή/17-03-2021/13:30/Π.Δ.Ε./ Μέσω Τηλεδιάσκεψης	ΗΔ	4ο	Γνωμοδότηση επί της Μελέτης Περιβαλλοντικών Επιπτώσεων του έργου «Μελέτη διευθέτησης ποταμού Πηνειακού Λάδωνα στην περιοχή των γεφυρών της Ε.Ο. Εφύρα - Σιμόπουλο της ΠΕ Ηλείας» (ΠΕΤ 210465529).	ΘΕΤΙΚΑ
16/2021	ΟΜΟΦΩΝ Α	6ΛΤΟ7Λ6-Τ19	3η/Παρασκευή/17-03-2021/13:30/Π.Δ.Ε./ Μέσω Τηλεδιάσκεψης	ΗΔ	5ο	Γνωμοδότηση επί της Μελέτης Περιβαλλοντικών Επιπτώσεων του έργου «Υφιστάμενο εργοστάσιο ζυθοποιίας και παρασκευής βύνης ιδιοκτησίας της εταιρείας «ΑΘΗΝΑΪΚΗ ΖΥΘΟΠΟΙΙΑ Α.Ε.» στη ΒΙ.ΠΕ. Πατρών.	ΘΕΤΙΚΑ
17/2021	ΚΑΤΑ ΠΛΕΙΟΨΗ ΦΙΑ	Ψ8ΙΩ7Λ6-5Λ4	3η/Παρασκευή/17-03-2021/13:30/Π.Δ.Ε./ Μέσω Τηλεδιάσκεψης	ΗΔ	6ο	Γνωμοδότηση επί της Μελέτης Περιβαλλοντικών Επιπτώσεων του έργου «Υφιστάμενο πυρηνελαιουργείο δυναμικότητας 28 τη/ημέρα προϊόντος (πυρηνέλαιου) ιδιοκτησίας «ΕΛΑΙΟΥΡΓΙΚΕΣ ΕΠΙΧΕΙΡΗΣΕΙΣ ΠΑΤΡΩΝ ΜΟΝ. Α.Ε.» επί γηπέδου έκτασης 28.816,54 τ.μ. στο Ο.Τ. 34 της Βιομηχανικής Περιοχής Πατρών.	ΘΕΤΙΚΑ
18/2021	ΟΜΟΦΩΝ Α	ΨΣΝ27Λ6-ΦΡΘ	4η/Μ.Τετάρτη/28-04-	ΗΔ	1ο	Παραπομπή στο Περιφερειακό	ΠΑΡΑΠΟΜ ΠΗ ΣΕ Π.Σ.

ΣΤΟΙΧΕΙΑ ΑΠΟΦΑΣΕΩΝ ΕΠΙΤΡΟΠΗΣ ΠΕΡΙΒΑΛΛΟΝΤΟΣ & ΦΥΣΙΚΩΝ ΠΟΡΩΝ							
Α εξάμηνο 2021							
Νο ΑΠΟΦΑΣΗΣ	ΤΡΟΠΟΣ ΛΗΨΗΣ ΑΠΟΦΑΣΗΣ	ΑΔΑ	ΣΥΝΕΔΡΙΑΣΗ	ΗΔ ή εκτός	Νο ΘΕΜΑΤΟΣ όπως στον πίνακα δημοσίευσης	ΘΕΜΑ ΟΛΟΓΡΑΦΩΣ (όπως στον πίνακα δημοσίευσης)	ΓΝΩΜΟΔΟΤΗΣΗ
			2021/11:30/Π.Δ.Ε/ Μέσω Τηλεδιάσκεψης			Συμβούλιο της Στρατηγικής Μελέτης Περιβαλλοντικών Επιπτώσεων (ΣΜΠΕ) του Τομεακού Προγράμματος Ανάπτυξης του Υπουργείου Ανάπτυξης και Επενδύσεων 2021-2025, λόγω της ιδιαίτερης σοβαρότητας του θέματος.	
19/2021	ΟΜΟΦΩΝ Α	ΩΝΨΝ7 Λ6-214	4η/Μ.Τετάρτη/28-04-2021/11:30/Π.Δ.Ε/ Μέσω Τηλεδιάσκεψης	ΗΔ	2ο	Γνωμοδότηση επί της Μελέτης Περιβαλλοντικών Επιπτώσεων (ΜΠΕ) για την τροποποίηση της ΑΕΠΟ 84982/96/11.4.1997 του έργου: «ΙΟΝΙΑ ΟΔΟΣ: ευρεία παράκαμψη Αγρινίου» (όπως ισχύει), ως προς τα πρόσθετα/συμπληρωματικά υδραυλικά/αντιπλημμυρικά έργα και παρεμβάσεις στο τμήμα αυτό (ΠΕΤ 2102463110).	ΘΕΤΙΚΑ
20/2021	ΟΜΟΦΩΝ Α	ΨΗ6Δ7Λ 6-ΙΝΘ	4η/Μ.Τετάρτη/28-04-2021/11:30/Π.Δ.Ε/ Μέσω Τηλεδιάσκεψης	ΗΔ	3ο	Γνωμοδότηση επί της Μελέτης Περιβαλλοντικών Επιπτώσεων (ΜΠΕ) για το έργο «Χοιροτροφική μονάδα δυναμικότητας 500 χοιρομητέρων με τα παράγωγα τους με την προσθήκη μονάδας παραγωγής ηλεκτρικής και θερμικής ενέργειας από βιοαέριο ισχύος 600 kwe» στη θέση «Τσάικας» της Τ.Κ. Μεγάλης Χώρας, Δ.Ε. Νεάπολης, Δήμου Αγρινίου, της ΠΕ Αιπ/νίας, ιδιοκτησίας της εταιρίας «ΑΦΟΙ	ΘΕΤΙΚΑ

ΣΤΟΙΧΕΙΑ ΑΠΟΦΑΣΕΩΝ ΕΠΙΤΡΟΠΗΣ ΠΕΡΙΒΑΛΛΟΝΤΟΣ & ΦΥΣΙΚΩΝ ΠΟΡΩΝ							
Α εξάμηνο 2021							
Νο ΑΠΟΦΑΣΗΣ	ΤΡΟΠΟΣ ΛΗΨΗΣ ΑΠΟΦΑΣΗΣ	ΑΔΑ	ΣΥΝΕΔΡΙΑΣΗ	ΗΔ ή εκτός	Νο ΘΕΜΑΤΟΣ όπως στον πίνακα δημοσίευσής	ΘΕΜΑ ΟΛΟΓΡΑΦΩΣ (όπως στον πίνακα δημοσίευσής)	ΓΝΩΜΟΔΟΤΗΣΗ
						ΤΣΙΑΜΑΚΗ Α.Ε.» (ΠΕΤ 2005308420).	
21/2021	ΟΜΟΦΩΝ Α	6ΧΓΒ7Λ6-ΟΛΘ	4η/Μ.Τετάρτη/28-04-2021/11:30/Π.Δ.Ε/Μέσω Τηλεδιάσκεψης	ΗΔ	4ο	Γνωμοδότηση επί της Μελέτης Περιβαλλοντικών Επιπτώσεων (ΜΠΕ) για το έργο «Τυροκομική μονάδα δυναμικότητας 60 τόνων επεξεργαζόμενου γάλακτος/ημέρα ιδιοκτησίας της εταιρείας «ΤΥΡΟΚΟΜΙΚΗ ΑΜΦΙΛΟΧΙΑΣ ΜΠΟΥΤΣΩΛΗ Α.Β.Ε.Ε.» επί γηπέδου 36,2 στρ. στο Αμπελάκι του Δήμου Αμφιλοχίας της ΠΔΕ της Α.Δ.ΠΔΕΙ. (ΠΕΤ: 2102476328).	ΘΕΤΙΚΑ
22/2021	ΟΜΟΦΩΝ Α	Ψ3ΨΥ7Λ6-007	4η/Μ.Τετάρτη/28-04-2021/11:30/Π.Δ.Ε/Μέσω Τηλεδιάσκεψης	ΗΔ	5ο	Γνωμοδότηση επί της Μελέτης Περιβαλλοντικών Επιπτώσεων (ΜΠΕ) για την τροποποίηση της υπ.αφ. 137/2758/28-01-2013 ΑΕΠΟ (ΑΔΑ:ΒΕΙΕΟΡ1Φ-ΘΣΖ), όπως αυτή τροποποιήθηκε με την 130502/28-08-2020 ΑΕΠΟ (ΑΔΑ: 6ΚΓΡΟΡ1Φ-3ΞΞ) του έργου «Κατασκευή και λειτουργία μονάδας παραγωγής βιοαερίου από οργανικά απόβλητα και ηλεκτροπαραγωγής με καύση βιοαερίου, ισχύος 0,99 ΜWe στη θέση «Ψηλοράχη» Δ.Ε. Αστακού Ξηρομέρου, ΠΕ Αιτ/νίας με φορέα την εταιρεία «Κ. ΚΑΡΑΝΙΚΟΛΑΣ ΠΑΡΑΓΩΓΗ ΒΙΟΑΕΡΙΟΥ ΑΕ»» (ΠΕΤ 2010396022).	ΘΕΤΙΚΑ

ΣΤΟΙΧΕΙΑ ΑΠΟΦΑΣΕΩΝ ΕΠΙΤΡΟΠΗΣ ΠΕΡΙΒΑΛΛΟΝΤΟΣ & ΦΥΣΙΚΩΝ ΠΟΡΩΝ							
Α εξάμηνο 2021							
Νο ΑΠΟΦΑΣΗΣ	ΤΡΟΠΟΣ ΛΗΨΗΣ ΑΠΟΦΑΣΗΣ	ΑΔΑ	ΣΥΝΕΔΡΙΑΣΗ	ΗΔ ή εκτός	Νο ΘΕΜΑΤΟΣ όπως στον πίνακα δημοσίευσης	ΘΕΜΑ ΟΛΟΓΡΑΦΩΣ (όπως στον πίνακα δημοσίευσης)	ΓΝΩΜΟΔΟΤΗΣΗ
23/2021	ΚΑΤΑ ΠΛΕΙΟΥΣΗ ΦΙΑ	ΨΧΞΤ7Λ6-0ΔΥ	5η/Παρασκευή/18-06-2021/13:00/Π.Δ.Ε./Μέσω Τηλεδιάσκεψης	ΗΔ	1ο	Γνωμοδότηση επί της Μελέτης Περιβαλλοντικών Επιπτώσεων (ΜΠΕ) για την τροποποίηση της υπ. αριθμ. 104892/ 16.06.2006 ΚΥΑ Έγκρισης Περιβαλλοντικών Όρων του έργου «Οδικός Άξονας Κόρινθος-Πάτρα» (Αυτοκινητόδρομος ΟΛΥΜΠΙΑ ΟΔΟΣ), ως προς τα πρόσθετα/ συμπληρωματικά υδραυλικά και αντιπλημμυρικά τεχνικά έργα (ΠΕΤ 2102480213).	ΘΕΤΙΚΑ
24/2021	ΟΜΟΦΩΝ Α	ΨΒΧΙ7Λ6-Θ23	5η/Παρασκευή/18-06-2021/13:00/Π.Δ.Ε./Μέσω Τηλεδιάσκεψης	ΗΔ	2ο	Γνωμοδότηση επί της Μελέτης Περιβαλλοντικών Επιπτώσεων (ΜΠΕ) για την τροποποίηση της ΑΕΠΟ 108589/4.7.2000 του έργου: «Νέα διπλή σιδηροδρομική γραμμή Κορίνθου – Πάτρας (από Χ.Θ. 58+500 έως 79+800 και από Χ.Θ. 98+500 έως 115+400)», ως προς τα πρόσθετα / συμπληρωματικά υδραυλικά τεχνικά έργα στην περιοχή Ροδιάς Δήμου Αιγιαλείας (ΠΕΤ 2004286718).	ΘΕΤΙΚΑ
25/2021	ΟΜΟΦΩΝ Α	ΩΗΨΨ7Λ6-1ΚΜ	5η/Παρασκευή/18-06-2021/13:00/Π.Δ.Ε./Μέσω Τηλεδιάσκεψης	ΗΔ	3ο	Γνωμοδότηση επί της Μελέτης Περιβαλλοντικών Επιπτώσεων (ΜΠΕ) για την έγκριση περιβαλλοντικών όρων του έργου: «Έγκριση Μελέτης περί προτεινόμενων έργων διευθέτησης του χειμάρρου Βαρειάς της Δ.Ε. Ναυπάκτου εντός των εγκεκριμένων	ΘΕΤΙΚΑ

ΣΤΟΙΧΕΙΑ ΑΠΟΦΑΣΕΩΝ ΕΠΙΤΡΟΠΗΣ ΠΕΡΙΒΑΛΛΟΝΤΟΣ & ΦΥΣΙΚΩΝ ΠΟΡΩΝ							
Α εξάμηνο 2021							
Νο ΑΠΟΦΑΣΗΣ	ΤΡΟΠΟΣ ΛΗΨΗΣ ΑΠΟΦΑΣΗΣ	ΑΔΑ	ΣΥΝΕΔΡΙΑΣΗ	ΗΔ ή εκτός	Νο ΘΕΜΑΤΟΣ όπως στον πίνακα δημοσίευσης	ΘΕΜΑ ΟΛΟΓΡΑΦΩΣ (όπως στον πίνακα δημοσίευσης)	ΓΝΩΜΟΔΟΤΗΣΗ
						οριογραμμών του» (ΠΕΤ 2004281727).	
26/2021	ΟΜΟΦΩΝΑ	96ΕΞ7Λ6-6ΓΙ	5η/Παρασκευή/18-06-2021/13:00/Π.Δ.Ε/ Μέσω Τηλεδιάσκεψης	ΗΔ	4ο	Γνωμοδότηση επί της Μελέτης Περιβαλλοντικών Επιπτώσεων (ΜΠΕ) για την έγκριση περιβαλλοντικών όρων του έργου «Έγκριση Μελέτης Οριοθέτησης Ρεμάτων, Σκάλας, Λαγκαδούλας Δ.Ε. και τμήματος κλάδου του χειμάρρου Βαρειάς Δ.Ε. Ναυπάκτου» (ΠΕΤ 2003281124).	ΘΕΤΙΚΑ
27/2021	ΚΑΤΑ ΠΛΕΙΟΨΗΦΙΑ	63Γ87Λ6-1ΗΞ	5η/Παρασκευή/18-06-2021/13:00/Π.Δ.Ε/ Μέσω Τηλεδιάσκεψης	ΗΔ	5ο	Γνωμοδότηση επί της Μελέτης Περιβαλλοντικών Επιπτώσεων (ΜΠΕ) για το έργο «Χώρος Υγειονομικής Ταφής Υπολειμμάτων (Χ.Υ.Τ.Υ.) στη θέση «Παπανικολού» Δ.Ε. Συμπολιτείας Δήμου Αιγιαλείας ΠΕ Αχαΐας ΠΔΕ/ΑΔΠΔΕΙ (ΠΕΤ 2012431025).	ΘΕΤΙΚΑ

Ακολουθεί αναλυτικός πίνακας των αποφάσεων της Επιτροπής Περιβάλλοντος & Φυσικών Πόρων Περιφερειακού Συμβουλίου Δυτικής Ελλάδας για το Β' εξάμηνο 2021.

ΣΤΟΙΧΕΙΑ ΑΠΟΦΑΣΕΩΝ ΕΠΙΤΡΟΠΗΣ ΠΕΡΙΒΑΛΛΟΝΤΟΣ & ΦΥΣΙΚΩΝ ΠΟΡΩΝ							
Α εξάμηνο 2021							
Νο ΑΠΟΦΑΣΗΣ	ΤΡΟΠΟΣ ΛΗΨΗΣ ΑΠΟΦΑΣΗΣ	ΑΔΑ	ΣΥΝΕΔΡΙΑΣΗ	ΗΔ ή εκτός	Νο ΘΕΜΑΤΟΣ όπως στον πίνακα δημοσίευσης	ΘΕΜΑ ΟΛΟΓΡΑΦΩΣ (όπως στον πίνακα δημοσίευσης)	ΓΝΩΜΟΔΟΤΗΣΗ
28/2021	ΚΑΤΑ ΠΛΕΙΟΨΗΦΙΑ	64ΜΜ7Λ6-5ΝΥ	6η/Τετάρτη/21-07-2021/13:30/Π.Δ.Ε/Μέσω Τηλεδιάσκεψης	ΗΔ	1ο	Γνωμοδότηση επί της Στρατηγικής Μελέτης Περιβαλλοντικών Επιπτώσεων (ΣΜΠΕ) του Τομεακού Προγράμματος Ανάπτυξης του Υπουργείου Υποδομών και Μεταφορών 2021-2025.	ΘΕΤΙΚΑ
29/2021	ΟΜΟΦΩΝΑ	ΩΙ267Λ6-67Ν	6η/Τετάρτη/21-07-2021/13:30	ΗΔ	2ο	Γνωμοδότηση επί της Μελέτης Περιβαλλοντικών Επιπτώσεων (ΜΠΕ) του έργου	ΑΡΝΗΤΙΚΑ

ΣΤΟΙΧΕΙΑ ΑΠΟΦΑΣΕΩΝ ΕΠΙΤΡΟΠΗΣ ΠΕΡΙΒΑΛΛΟΝΤΟΣ & ΦΥΣΙΚΩΝ ΠΟΡΩΝ							
Α εξάμηνο 2021							
Νο ΑΠΟΦΑΣΗΣ	ΤΡΟΠΟΣ ΛΗΨΗΣ ΑΠΟΦΑΣΗΣ	ΑΔΑ	ΣΥΝΕΔΡΙΑΣΗ	ΗΔ ή εκτός	Νο ΘΕΜΑΤΟΣ στον πίνακα δημοσίευσης	ΘΕΜΑ ΟΛΟΓΡΑΦΩΣ (όπως στον πίνακα δημοσίευσης)	ΓΝΩΜΟΔΟΤΗΣΗ
			0/Π.Δ.Ε/Μ έσω Τηλεδιάσκεψης			«Φωτοβολταϊκός Σταθμός Παραγωγής Ηλεκτρικής Ενέργειας, ισχύος 19,9404 MWp ΠΛΑΤΟΣ 1, στη θέση Πλάτος Δ.Ε. Αμφιλοχίας, Δήμου Αμφιλοχίας, ΠΕ Αιτ/νίας, της εταιρείας ABO WIND HELLAS A.E.» (ΠΕΤ 2102479223).	
30/2021	ΟΜΟΦΩΝΑ	ΨΑΨΤ7Λ6-3ΦΦ	6η/Τετάρτη/21-07-2021/13:30/Π.Δ.Ε/Μ έσω Τηλεδιάσκεψης	ΗΔ	3ο	Γνωμοδότηση επί της Μελέτης Περιβαλλοντικών Επιπτώσεων (ΜΠΕ) του έργου «Φωτοβολταϊκός Σταθμός Παραγωγής Ηλεκτρικής Ενέργειας, ισχύος 13,02912 MWp ΠΛΑΤΟΣ 2, στη θέση Πλάτος Δ.Ε. Αμφιλοχίας, Δήμου Αμφιλοχίας, ΠΕ Αιτ/νίας, της εταιρείας ABO WIND HELLAS A.E.» (ΠΕΤ 2011406325).	ΑΡΝΗΤΙΚΑ
31/2021	ΟΜΟΦΩΝΑ	Ω1ΑΕ7Λ6-AKK	6η/Τετάρτη/21-07-2021/13:30/Π.Δ.Ε/Μ έσω Τηλεδιάσκεψης	ΗΔ	4ο	Γνωμοδότηση επί της Μελέτης Περιβαλλοντικών Επιπτώσεων (ΜΠΕ) του έργου «Φωτοβολταϊκός Σταθμός Παραγωγής Ηλεκτρικής Ενέργειας, ισχύος 10,31472 MWp ΠΛΑΤΟΣ 3, στη θέση Πλάτος Δ.Ε. Αμφιλοχίας, Δήμου Αμφιλοχίας, ΠΕ Αιτ/νίας, της εταιρείας ABO WIND HELLAS A.E.» (ΠΕΤ 2011406424).	ΑΡΝΗΤΙΚΑ
32/2021	ΟΜΟΦΩΝΑ	6Θ5Σ7Λ6-9ΛΓ	6η/Τετάρτη/21-07-2021/13:30/Π.Δ.Ε/Μ έσω Τηλεδιάσκεψης	ΗΔ	5ο	Γνωμοδότηση επί της Μελέτης Περιβαλλοντικών Επιπτώσεων (ΜΠΕ) του έργου «Φωτοβολταϊκός Σταθμός Παραγωγής Ηλεκτρικής Ενέργειας, ισχύος 15,66 MWp ΠΛΑΤΟΣ 4, στη θέση Πλάτος Δ.Ε. Αμφιλοχίας, Δήμου Αμφιλοχίας, ΠΕ Αιτ/νίας, της εταιρείας ABO WIND HELLAS A.E.» (ΠΕΤ 2011406523).	ΑΡΝΗΤΙΚΑ
33/2021	ΟΜΟΦΩΝΑ	62977Λ6-ΧΦΝ	6η/Τετάρτη/21-07-2021/13:30/Π.Δ.Ε/Μ έσω Τηλεδιάσκεψης	ΗΔ	6ο	Γνωμοδότηση επί της Μελέτης Περιβαλλοντικών Επιπτώσεων του έργου: Αιολικός Σταθμός Παραγωγής Ηλεκτρικής Ενέργειας (ΑΣΠΗΕ), ισχύος 33MW στη θέση «ΚΑΛΛΙΔΡΟΜΟΣ», Δ.Ε. Αστακού, Δ.Ξηρομέρου, ΠΕ Αιτ/νίας, της εταιρείας «ΚΥΩΝ-ΠΑΡΑΓΩΓΗ ΗΛΕΚΤΡΙΚΗΣ ΕΝΕΡΓΕΙΑΣ ΑΠΟ ΑΝΑΝΕΩΣΙΜΕΣ ΠΗΓΕΣ ΕΝΕΡΓΕΙΑΣ ΕΤΑΙΡΙΑ ΠΕΡΙΟΡΙΣΜΕΝΗΣ ΕΥΘΥΝΗΣ» (ΠΕΤ 2103501322).	ΑΡΝΗΤΙΚΑ
34/2021	ΟΜΟΦΩΝΑ	ΨΘΤ37Λ6-N20	6η/Τετάρτη/21-07-2021/13:30/Π.Δ.Ε/Μ έσω	ΗΔ	7ο	Γνωμοδότηση επί της Μελέτης Περιβαλλοντικών Επιπτώσεων (ΜΠΕ) του έργου: «Κατασκευή και λειτουργία του ΜΥΗΕ ισχύος 1,16MW, στο ρέμα «Κολοκύθα» πλησίον των Τοπικών	ΑΡΝΗΤΙΚΑ

ΣΤΟΙΧΕΙΑ ΑΠΟΦΑΣΕΩΝ ΕΠΙΤΡΟΠΗΣ ΠΕΡΙΒΑΛΛΟΝΤΟΣ & ΦΥΣΙΚΩΝ ΠΟΡΩΝ							
Α εξάμηνο 2021							
No ΑΠΟΦΑΣΗΣ	ΤΡΟΠΟΣ ΛΗΨΗΣ ΑΠΟΦΑΣΗΣ	ΑΔΑ	ΣΥΝΕΔΡΙΑΣΗ	ΗΔ ή εκτός	No ΘΕΜΑΤΟΣ στον πίνακα δημοσίευσης	ΘΕΜΑ ΟΛΟΓΡΑΦΩΣ (όπως στον πίνακα δημοσίευσης)	ΓΝΩΜΟΔΟΤΗΣΗ
			Τηλεδιάσκεψης			Κοινοτήτων Λεύκας και Μανδρινής της Δημοτικής Ενότητας Αποδοτίας, Δήμου Ναυπακτίας στην ΠΕ Αιτωλοακαρνανίας, Περιφέρεια Δυτικής Ελλάδας, της εταιρείας ΥΔΡΟΔΥΝΑΜΙΚΗ ΙΩΑΝΝΙΝΩΝ Α.Ε.» (ΠΕΤ 2012434722).	
-	ΑΠΟΣΥΡΕΤΑΙ	-	6η/Τετάρτη/21-07-2021/13:30/Π.Δ.Ε/Μέσω Τηλεδιάσκεψης	ΗΔ	8ο	Γνωμοδότηση επί της Μελέτης Περιβαλλοντικών Επιπτώσεων του έργου: Υφιστάμενη Μονάδα επεξεργασίας αδρανών υλικών ισχύος 341,00KW και παραγωγή ασφαλτομίγματος ισχύος 372,77 KW δυναμικότητας 170 τον/ώρα, σε γήπεδο έκτασης 13.852,10τ.μ. στη θέση Ποτάμι Δ.Δ. Άνω Βασιλικής, Δ.Ε. Χάλκειας, Δήμου Ναυπακτίας ΠΕ Αιτωλνίας, ιδιοκτησίας «ΣΑΚΕΛΛΑΡΗΣ ΔΗΜ – ΛΙΑΡΟΣ ΧΑΡ. ΑΤΕ» (ΠΕΤ 2104509829).	-
35/2021	ΟΜΟΦΩΝΑ	ΩΦΤΓ7Λ6-ΚΓ6	6η/Τετάρτη/21-07-2021/13:30/Π.Δ.Ε/Μέσω Τηλεδιάσκεψης	ΗΔ	9ο	Γνωμοδότηση επί της Μελέτης Περιβαλλοντικών Επιπτώσεων του έργου «Λατομείο βιομηχανικού ορυκτού (αργίλου), ιδιοκτησίας της εταιρείας "ΠΑΝΑΓΙΩΤΟΠΟΥΛΟΣ ΚΕΡΑΜΟΤΟΥΒΛΟΠΟΪΑ Α.Β.Ε.Ε.", συνολικής έκτασης 116,08275 στρεμμάτων, στη θέση «Αι Γιώργης» και «Αμπέλι ή Ψωμά», της Δ.Ε. Πηνείας, του Δήμου Ήλιδας, ΠΕ Ηλείας της Περιφέρειας Δυτικής Ελλάδας» (ΠΕΤ 2104512922).	ΘΕΤΙΚΑ
-	ΑΠΟΣΥΡΕΤΑΙ	-	6η/Τετάρτη/21-07-2021/13:30/Π.Δ.Ε/Μέσω Τηλεδιάσκεψης	ΗΔ	10ο	Γνωμοδότηση επί της Μελέτης Περιβαλλοντικών Επιπτώσεων (ΜΠΕ) του έργου: " Λατομείο αδρανών υλικών και συνοδών έργων αυτού σε συνολική έκταση 515.756,10 m2, στη θέση «ΣΚΟΤΕΙΝΗ», Δ.Κ ΒΟΝΙΤΣΑΣ, Δ.Ε ΑΝΑΚΤΟΡΙΟΥ, Δήμου ΑΚΤΙΟΥ – ΒΟΝΙΤΣΑΣ, Π.Ε ΑΙΤΩΛΟΑΚΑΡΝΑΝΙΑΣ" (ΠΕΤ 2012430910).	
36/2021	ΟΜΟΦΩΝΑ	ΩΓΣ57Λ6-ΘΛ7	6η/Τετάρτη/21-07-2021/13:30/Π.Δ.Ε/Μέσω Τηλεδιάσκεψης	ΗΔ	11ο	Γνωμοδότηση επί της Μελέτης Περιβαλλοντικών Επιπτώσεων για το έργο «Μονάδα επεξεργασίας ελαιούχων σπόρων της ΕΛΑΙΟΥΡΓΙΑ-ΠΥΡΗΝΕΛΑΙΟΥΡΓΙΑ ΑΒΕΕ στην ΒΙΠΕ Πατρών Αχαΐας της ΠΔΕ» (ΠΕΤ 2101445126).	ΑΡΝΗΤΙΚΑ
37/2021	ΟΜΟΦΩΝΑ	ΩΜ687Λ6-912	6η/Τετάρτη/21-07-2021/13:30/Π.Δ.Ε/Μέσω Τηλεδιάσκεψης	ΗΔ	12ο	Επικύρωση πρακτικών 5ης/2020, 6ης /2020, 7ης /2020, 8ης /2020, 9ης /2020 και 10ης /2020 συνεδρίασης της Επιτροπής Περιβάλλοντος και Φυσικών Πόρων του Περιφερειακού Συμβουλίου Δυτικής Ελλάδας.	ΘΕΤΙΚΑ

ΣΤΟΙΧΕΙΑ ΑΠΟΦΑΣΕΩΝ ΕΠΙΤΡΟΠΗΣ ΠΕΡΙΒΑΛΛΟΝΤΟΣ & ΦΥΣΙΚΩΝ ΠΟΡΩΝ							
Α εξάμηνο 2021							
Νο ΑΠΟΦΑΣΗΣ	ΤΡΟΠΟΣ ΛΗΨΗΣ ΑΠΟΦΑΣΗΣ	ΑΔΑ	ΣΥΝΕΔΡΙΑΣΗ	ΗΔ ή εκτός	Νο ΘΕΜΑΤΟ Σ όπως στον πίνακα δημοσίευσης	ΘΕΜΑ ΟΛΟΓΡΑΦΩΣ (όπως στον πίνακα δημοσίευσης)	ΓΝΩΜΟΔΟΤΗΣΗ
38/2021	ΚΑΤΑ ΠΛΕΙΟΨΗΦΙΑ	ΩΘΞΖ7Λ6-4ΧΡ	7η/Τετάρτη/08-09-2021/13:30/Π.Δ.Ε/Διά Ζώσης	ΗΔ	1ο	Γνωμοδότηση επί της Στρατηγικής Μελέτης Περιβαλλοντικών Επιπτώσεων (ΣΜΠΕ) στο πλαίσιο κατάρτισης του Ειδικού Σχεδίου Χωρικής Ανάπτυξης Στρατηγικής Επένδυσης (ΕΣΧΑΣΕ) για την επένδυση "Varko Bay Resort", σε ακίνητο συνολικής έκτασης 182.182,81 τ.μ., στη θέση «Βαρκό», της ΤΚ Πογωνιάς, ΔΕ Παλαίρου, Δ. Ακτίου – Βόνιτσας, ΠΕ Αιτωλοακαρνανίας, της εταιρείας "RND Investments Greece IKE".	ΘΕΤΙΚΑ
39/2021	ΚΑΤΑ ΠΛΕΙΟΨΗΦΙΑ	ΨΟΑΕ7Λ6-ΞΡ2	7η/Τετάρτη/08-09-2021/13:30/Π.Δ.Ε/Διά Ζώσης	ΗΔ	2ο	Γνωμοδότηση επί της Στρατηγικής Μελέτης Περιβαλλοντικών Επιπτώσεων (ΣΜΠΕ) για τα Δεκαετή Προγράμματα Ανάπτυξης (ΔΠΑ) του Συστήματος Μεταφοράς Ηλεκτρικής Ενέργειας, των ετών 2020-2029 και 2021-2030.	ΘΕΤΙΚΑ
40/2021	ΟΜΟΦΩΝΑ	ΨΗΜΤ7Λ6-ZE4	7η/Τετάρτη/08-09-2021/13:30/Π.Δ.Ε/Διά Ζώσης	ΗΔ	3ο	Γνωμοδότηση επί της Μελέτης Περιβαλλοντικών Επιπτώσεων του έργου: υφιστάμενη μονάδα παραγωγής και εμπορίας έτοιμου σκυροδέματος, ιδιοκτησίας της εταιρείας «ΙΝΤΕΡΜΠΕΤΟΝ ΔΟΜΙΚΑ ΥΛΙΚΑ Α.Ε.», που βρίσκεται στο 2ο χλμ επαρχιακής οδού Αμαλιάδας – Ρουπακίου του Δ. Ήλιδας ΠΕ Ηλείας (ΠΕΤ 2105535625).	ΘΕΤΙΚΑ
41/2021	ΟΜΟΦΩΝΑ	ΩΡΑΣ7Λ6-ΨΡΑ	7η/Τετάρτη/08-09-2021/13:30/Π.Δ.Ε/Διά Ζώσης	ΗΔ	4ο	Γνωμοδότηση επί της Μελέτης Περιβαλλοντικών Επιπτώσεων του έργου: υφιστάμενη μονάδα παραγωγής και εμπορίας έτοιμου σκυροδέματος, ιδιοκτησίας της εταιρείας «ΙΝΤΕΡΜΠΕΤΟΝ ΔΟΜΙΚΑ ΥΛΙΚΑ Α.Ε.», που βρίσκεται στη Συντριάδα Πύργου του Δ. Πύργου, ΠΕ Ηλείας (ΠΕΤ 2107584829).	ΘΕΤΙΚΑ
42/2021	ΟΜΟΦΩΝΑ	6ΓΔ17Λ6-Ψ31	7η/Τετάρτη/08-09-2021/13:30/Π.Δ.Ε/Διά Ζώσης	ΗΔ	5ο	Γνωμοδότηση επί της Μελέτης Περιβαλλοντικών Επιπτώσεων για έκδοση Π.Ο. για το έργο: «Υφιστάμενη Τυροκομική Μονάδα, ιδιοκτησίας "Ν. ΝΑΚΑΣ ΚΑΙ ΥΙΟΙ Ο.Ε." δυναμικότητας επεξεργασίας 9,5 τόνων αιγοπρόβειου γάλακτος ανά ημέρα, στη θέση "ΠΑΛΙΑΥΛΗ" της Τ.Κ. Αμπελακίου, Δ.Ε. Αμφιλοχίας του Δήμου Αμφιλοχίας της ΠΕ Αιτωλοακαρνανίας, της Περιφέρειας Δυτικής Ελλάδας» (ΠΕΤ: 2107570026).	ΘΕΤΙΚΑ
43/2021	ΟΜΟΦΩΝΑ	ΩΑΚΕ7Λ6-M1Τ	7η/Τετάρτη/08-09-2021/13:30/Π.Δ.Ε/Διά Ζώσης	ΗΔ	6ο	Γνωμοδότηση επί της Μελέτης Περιβαλλοντικών Επιπτώσεων για το έργο «Εγκατάσταση	ΘΕΤΙΚΑ

ΣΤΟΙΧΕΙΑ ΑΠΟΦΑΣΕΩΝ ΕΠΙΤΡΟΠΗΣ ΠΕΡΙΒΑΛΛΟΝΤΟΣ & ΦΥΣΙΚΩΝ ΠΟΡΩΝ							
Α εξάμηνο 2021							
Νο ΑΠΟΦΑΣΗΣ	ΤΡΟΠΟΣ ΛΗΨΗΣ ΑΠΟΦΑΣΗΣ	ΑΔΑ	ΣΥΝΕΔΡΙΑΣΗ	ΗΔ ή εκτός	Νο ΘΕΜΑΤΟ Σ όπως στον πίνακα δημοσίευσης	ΘΕΜΑ ΟΛΟΓΡΑΦΩΣ (όπως στον πίνακα δημοσίευσης)	ΓΝΩΜΟΔΟΤΗΣΗ
			0/Π.Δ.Ε/Δι ά Ζώσης			Επεξεργασίας Αστικών Λυμάτων των Τ.Κ. ΚΥΛΛΗΝΗΣ – ΚΑΤΩ ΠΑΝΑΓΙΑΣ ΚΑΙ ΟΙΚΙΣΜΩΝ ΙΚΑΡΟΥ του Συνδέσμου Ανδραβίδας, Λεχαιών, Τραγανού, Κάστρου – Κυλλήνης ο «ΗΡΑΚΛΗΣ» ΠΕΤ:2105528729».	
44/2021	ΟΜΟΦΩΝΑ	Ψ86Α7Λ6-768	7η/Τετάρτ η/08-09- 2021/13:3 0/Π.Δ.Ε/Δι ά Ζώσης	ΗΔ	7ο	Γνωμοδότηση επί της Μελέτης Περιβαλλοντικών Επιπτώσεων του έργου: «Περιφερειακή οδός Αμαλιάδας, Ανατολικό Τμήμα, από τη διασταύρωση με οδό προς Καλαβρύτων έως τη διασταύρωση με την οδό προς Καρδαμά/Οδοποιία στο τμήμα «Αμαλιάδα-Καρδαμάς»/Οδοποιία στο τμήμα «Σαβάλια-Αμαλιάδα» (ΠΕΤ: 2106563220)»	ΘΕΤΙΚΑ
45/2021	ΟΜΟΦΩΝΑ	Ψ23Σ7Λ6-Ψ0Γ	7η/Τετάρτ η/08-09- 2021/13:3 0/Π.Δ.Ε/Δι ά Ζώσης	ΗΔ	8ο	Επικύρωση πρακτικών 1ης/2021, 2ης /2021, 3ης /2021, 4ης /2021 και 5ης /2021 συνεδρίασης της Επιτροπής Περιβάλλοντος και Φυσικών Πόρων του Περιφερειακού Συμβουλίου Δυτικής Ελλάδας.	ΘΕΤΙΚΑ
46/2021	ΟΜΟΦΩΝΑ	912Γ7Λ6-4ΓΤ	8η/Τετάρτ η/18-10- 2021/15:0 0/Π.Δ.Ε/Μ έσω Τηλεδιάσκ εισης	ΗΔ	1ο	Γνωμοδότηση επί της Μελέτης Περιβαλλοντικών Επιπτώσεων Μελέτη Περιβαλλοντικών Επιπτώσεων του έργου: Μονάδα παραγωγής ασφαλτομίγματος, ιδιοκτησίας «ΟΔΟΣ ΑΤΕ» που βρίσκεται στη θέση «ΛΙΒΑΝΑ-ΜΠΟΖΙΝΑ», Τ.Κ. ΠΡΑΣΙΔΑΚΙΟΥ στο Δήμο Ζαχαράως, ΠΕ Ηλείας (ΠΕΤ 2102463425).	ΘΕΤΙΚΑ
47/2021	ΟΜΟΦΩΝΑ	Ω8Β77Λ6-7ΨΠ	8η/Τετάρτ η/18-10- 2021/15:0 0/Π.Δ.Ε/Μ έσω Τηλεδιάσκ εισης	ΗΔ	2ο	Γνωμοδότηση επί της Μελέτης Περιβαλλοντικών Επιπτώσεων του έργου: Υφιστάμενη Μονάδα επεξεργασίας αδρανών υλικών ισχύος 341,00KW και παραγωγή ασφαλτομίγματος ισχύος 372,77 KW δυναμικότητας 170 τον/ώρα, σε γήπεδο έκτασης 13.852,10τ.μ. στη θέση Ποτάμι Δ.Δ. Άνω Βασιλικής, Δ.Ε. Χάλκειας, Δήμου Ναυπακτίας ΠΕ Αιτωλνίας, ιδιοκτησίας «ΣΑΚΕΛΛΑΡΗΣ ΔΗΜ – ΛΙΑΡΟΣ ΧΑΡ. ΑΤΕ» (ΠΕΤ 2104509829).	ΘΕΤΙΚΑ
48/2021	ΟΜΟΦΩΝΑ	Ω1ΠΨ7Λ6-Π27	8η/Τετάρτ η/18-10- 2021/15:0 0/Π.Δ.Ε/Μ έσω Τηλεδιάσκ εισης	ΗΔ	3ο	Γνωμοδότηση επί της Μελέτης Περιβαλλοντικών Επιπτώσεων του έργου: Αιολικός Σταθμός Παραγωγής Ηλεκτρικής Ενέργειας (ΑΣΠΗΕ), ισχύος 43,7MW στη θέση «ΒΕΛΟΥΤΣΑ», Δ.Ε. Αστακού, Δ.Ξηρομέρου, ΠΕ Αιτ/νίας, της εταιρίας «ΚΥΩΝ-ΠΑΡΑΓΩΓΗ ΗΛΕΚΤΡΙΚΗΣ ΕΝΕΡΓΕΙΑΣ ΑΠΟ ΑΝΑΝΕΩΣΙΜΕΣ ΠΗΓΕΣ ΕΝΕΡΓΕΙΑΣ ΕΤΑΙΡΙΑ	ΑΡΝΗΤΙΚΑ

ΣΤΟΙΧΕΙΑ ΑΠΟΦΑΣΕΩΝ ΕΠΙΤΡΟΠΗΣ ΠΕΡΙΒΑΛΛΟΝΤΟΣ & ΦΥΣΙΚΩΝ ΠΟΡΩΝ							
Α εξάμηνο 2021							
No ΑΠΟΦΑΣΗΣ	ΤΡΟΠΟΣ ΛΗΨΗΣ ΑΠΟΦΑΣΗΣ	ΑΔΑ	ΣΥΝΕΔΡΙΑΣΗ	ΗΔ ή εκτός	No ΘΕΜΑΤΟΣ στον πίνακα δημοσίευσης	ΘΕΜΑ ΟΛΟΓΡΑΦΩΣ (όπως στον πίνακα δημοσίευσης)	ΓΝΩΜΟΔΟΤΗΣΗ
						ΠΕΡΙΟΡΙΣΜΕΝΗΣ ΕΥΘΥΝΗΣ» (ΠΕΤ 2103501124).	
49/2021	ΟΜΟΦΩΝΑ	6ΡΞΑ7Λ6-0ΚΝ	8η/Τετάρτη/18-10-2021/15:00/Π.Δ.Ε/Μέσω Τηλεδιάσκεψης	ΗΔ	4ο	Γνωμοδότηση επί της Μελέτης Περιβαλλοντικών Επιπτώσεων του έργου: "Λατομείο αδρανών υλικών και συνοδών έργων αυτού σε συνολική έκταση 515.756,10 m ² , στη θέση «ΣΚΟΤΕΙΝΗ», Δ.Κ ΒΟΝΙΤΣΑΣ, Δ.Ε ΑΝΑΚΤΟΡΙΟΥ, Δήμου ΑΚΤΙΟΥ – ΒΟΝΙΤΣΑΣ, Π.Ε ΑΙΤΩΛΟΑΚΑΡΝΑΝΙΑΣ" (ΠΕΤ 2012430910).	ΑΡΝΗΤΙΚΑ
50/2021	ΟΜΟΦΩΝΑ	6ΣΔΥ7Λ6-612	8η/Τετάρτη/18-10-2021/15:00/Π.Δ.Ε/Μέσω Τηλεδιάσκεψης	ΗΔ	5ο	Γνωμοδότηση επί της Μελέτης Περιβαλλοντικών Επιπτώσεων του έργου: Μονάδα παραγωγής βιοαερίου με αναερόβια χώνευση μη επικινδύνων αποβλήτων προς παραγωγή ηλεκτρικής ενέργειας ισχύος 500 KW, σε αγροτεμάχιο εμβαδού 74.243,74m ² ιδιοκτησίας «ΗΛΕΙΑΚΟ ΒΙΟΑΕΡΙΟ ΙΚΕ», που βρίσκεται στη θέση Λεχαινά, Δ.Κ. Λεχαινών, εκτός ζώνης οικισμού, εκτός σχεδίου πόλεως, εκτός ΓΠΣ, εντός ΖΟΕ Γ6 (ΠΕΤ 2104511023).	ΑΡΝΗΤΙΚΑ
51/2021	ΟΜΟΦΩΝΑ	9ΘΗΨ7Λ6-Λ30	8η/Τετάρτη/18-10-2021/15:00/Π.Δ.Ε/Μέσω Τηλεδιάσκεψης	ΗΔ	6ο	Γνωμοδότηση επί της Μελέτης Περιβαλλοντικών Επιπτώσεων του έργου «Κατασκευή και λειτουργία Αιολικού Σταθμού Παραγωγής Ηλεκτρικής Ενέργειας (ΑΣΠΗΕ) ισχύος 24 MW, στη θέση «ΞΕΡΟΒΟΥΝΙ» και των συνοδών του έργων, στις Δ.Ε. Πυλλήνης και Ναυπάκτου, του Δήμου Ναυπακτίας, ΠΕ Αιτ/νίας, της εταιρείας ΤΕΡΝΑ ΑΙΟΛΙΚΗ ΞΕΡΟΒΟΥΝΙΟΥ Α.Ε.» (ΠΕΤ 2105532820).	ΑΡΝΗΤΙΚΑ
52/2021	ΟΜΟΦΩΝΑ	6ΦΝΔ7Λ6-ΧΡ1	8η/Τετάρτη/18-10-2021/15:00/Π.Δ.Ε/Μέσω Τηλεδιάσκεψης	ΗΔ	7ο	Γνωμοδότηση επί της Μελέτης Περιβαλλοντικών Επιπτώσεων για την τροποποίηση της υπ' αριθμ. 3534/54922/05-07-2011 ΑΕΠΟ για την κατασκευή και λειτουργία του έργου: «Κατασκευή και λειτουργία Αιολικού Σταθμού Παραγωγής Ηλεκτρικής Ενέργειας (ΑΣΠΗΕ) ισχύος 24MW, στη θέση «ΜΕΝΕΛΟΥ» του Δήμου Αιγιαλείας, ΠΕ Αχαΐας», ιδιοκτησίας της εταιρείας ΚΥΩΝ ΠΑΡΑΓΩΓΗ ΗΛΕΚΤΡΙΚΗΣ ΕΝΕΡΓΕΙΑΣ ΑΠΟ ΑΝΑΝΕΩΣΙΜΕΣ ΠΗΓΕΣ ΕΝΕΡΓΕΙΑΣ Ε.ΠΕ - ΠΕΤ:2008353522».	ΑΡΝΗΤΙΚΑ
-	ΑΠΟΣΥΡΕΤΑΙ	-	8η/Τετάρτη/18-10-2021/15:00/Π.Δ.Ε/Μέσω Τηλεδιάσκεψης	ΗΔ	8ο	Γνωμοδότηση επί της Μελέτης Περιβαλλοντικών Επιπτώσεων του έργου: «Σταθμός παραγωγής ηλεκτρικής ενέργειας από	

ΣΤΟΙΧΕΙΑ ΑΠΟΦΑΣΕΩΝ ΕΠΙΤΡΟΠΗΣ ΠΕΡΙΒΑΛΛΟΝΤΟΣ & ΦΥΣΙΚΩΝ ΠΟΡΩΝ							
Α εξάμηνο 2021							
No ΑΠΟΦΑΣΗΣ	ΤΡΟΠΟΣ ΛΗΨΗΣ ΑΠΟΦΑΣΗΣ	ΑΔΑ	ΣΥΝΕΔΡΙΑΣΗ	ΗΔ ή εκτός	No ΘΕΜΑΤΟΣ όπως στον πίνακα δημοσίευσης	ΘΕΜΑ ΟΛΟΓΡΑΦΩΣ (όπως στον πίνακα δημοσίευσης)	ΓΝΩΜΟΔΟΤΗΣΗ
			έσω Τηλεδιάσκεψης			βιομάζα τεχνολογίας συνδυασμού αεριοποίησης και μηχανής εσωτερικής καύσης ισχύος 100kW» σε αγροτεμάχιο που βρίσκεται στη Θέση "Γκίνη", (εκτός σχεδίου), Τ.Κ. Λιμνοχωρίου, Δ.Ε. Μόβρης, Δήμου Δυτικής Αχαΐας, ΠΕ Αχαΐας (ΠΕΤ 2107569820).	
53/2021	ΟΜΟΦΩΝΑ	ΨΟΗΘ7Λ6-3Ξ5	8η/Τετάρτη/18-10-2021/15:00/Π.Δ.Ε/Μ έσω Τηλεδιάσκεψης	ΗΔ	9ο	Γνωμοδότηση επί της Μελέτης Περιβαλλοντικών Επιπτώσεων του έργου: «Σταθμός Βάσης Κινητής Τηλεφωνίας της εταιρείας WIND HELLAS ΤΗΛΕΠΙΚΟΙΝΩΝΙΕΣ ΑΕΒΕ με κωδικό 1291260 ΛΕΠΕΝΟΥ, με συνοδό έργο οδοποιίας, στη θέση Λεπενού, Δ.Κ. Λεπενού, Δ.Ε. Στράτου του Δήμου Αργινίου, ΠΕ Αιτωλοακαρνανίας» (ΠΕΤ 2108604329).	ΘΕΤΙΚΑ
54/2021	ΟΜΟΦΩΝΑ	6ΚΤ07Λ6-ΩΚΛ	8η/Τετάρτη/18-10-2021/15:00/Π.Δ.Ε/Μ έσω Τηλεδιάσκεψης	ΗΔ	10ο	Παραπομπή στο Περιφερειακό Συμβούλιο για τη γνωμοδότηση επί της Μελέτης Περιβαλλοντικών Επιπτώσεων του έργου: «Υδροηλεκτρικό Έργο (ΥΗΕ) Μεσοχώρας, στον ποταμό Αχελώο, Περιφερειακής Ενότητας Τρικάλων», της εταιρείας ΔΕΗ Α.Ε. (ΠΕΤ 2104521717), λόγω της ιδιαίτερης σοβαρότητας του θέματος.	ΠΑΡΑΠΟΜΠΗ ΣΕ Π.Σ.
55/2021	ΚΑΤΑ ΠΛΕΙΟΨΗΦΙΑ	Ψ1ΚΑ7Λ6-ΒΔΨ	8η/Τετάρτη/18-10-2021/15:00/Π.Δ.Ε/Μ έσω Τηλεδιάσκεψης	ΗΔ	11ο	Επικύρωση πρακτικών 6ης/2021, 7ης/2021 και 8ης/2021, συνεδρίασης της Επιτροπής Περιβάλλοντος και Φυσικών Πόρων του Περιφερειακού Συμβουλίου Δυτικής Ελλάδας.	-----
56/2021	ΚΑΤΑ ΠΛΕΙΟΨΗΦΙΑ	60ΖΝ7Λ6-ΗΡΙ	9η/Τετάρτη/24-11-2021/13:30/Π.Δ.Ε/Μ έσω Τηλεδιάσκεψης	ΗΔ	1ο	Γνωμοδότηση επί της Στρατηγικής Μελέτης Περιβαλλοντικών Επιπτώσεων (ΣΜΠΕ) του Περιφερειακού Προγράμματος Ανάπτυξης (ΠΠΑ) της Περιφέρειας Δυτικής Ελλάδας 2021-2025.	ΘΕΤΙΚΑ
57/2021	ΚΑΤΑ ΠΛΕΙΟΨΗΦΙΑ	ΩΗΥ77Λ6-Γ2Ρ	9η/Τετάρτη/24-11-2021/13:30/Π.Δ.Ε/Μ έσω Τηλεδιάσκεψης	ΗΔ	2ο	Γνωμοδότηση επί της Στρατηγικής Μελέτης Περιβαλλοντικών Επιπτώσεων (ΣΜΠΕ) του Τομεακού Προγράμματος Ανάπτυξης του Υπουργείου Ναυτιλίας και Νησιωτικής Πολιτικής 2021-2025.	ΘΕΤΙΚΑ
58/2021	ΟΜΟΦΩΝΑ	Ψ4Χ07Λ6-ΛΧΝ	9η/Τετάρτη/24-11-2021/13:30/Π.Δ.Ε/Μ έσω Τηλεδιάσκεψης	ΗΔ	3ο	Γνωμοδότηση επί της Μελέτης Περιβαλλοντικών Επιπτώσεων για την τροποποίηση της ΑΕΠΟ 142128/25-07-2005 και του έργου: «ΙΟΝΙΑ ΟΔΟΣ: τμήμα Αντίρριο – Κεφαλόβρυσο» (όπως ισχύει), ως προς τα πρόσθετα/συμπληρωματικά	ΘΕΤΙΚΑ

ΣΤΟΙΧΕΙΑ ΑΠΟΦΑΣΕΩΝ ΕΠΙΤΡΟΠΗΣ ΠΕΡΙΒΑΛΛΟΝΤΟΣ & ΦΥΣΙΚΩΝ ΠΟΡΩΝ							
Α εξάμηνο 2021							
No ΑΠΟΦΑΣΗΣ	ΤΡΟΠΟΣ ΛΗΨΗΣ ΑΠΟΦΑΣΗΣ	ΑΔΑ	ΣΥΝΕΔΡΙΑΣΗ	ΗΔ ή εκτός	No ΘΕΜΑΤΟΣ στον πίνακα δημοσίευσης	ΘΕΜΑ ΟΛΟΓΡΑΦΩΣ (όπως στον πίνακα δημοσίευσης)	ΓΝΩΜΟΔΟΤΗΣΗ
						υδραυλικά/αντιπλημμυρικά έργα και παρεμβάσεις στο τμήμα αυτό (ΠΕΤ 2104508110).	
59/2021	ΚΑΤΑ ΠΛΕΙΟΨΗΦΙΑ	6ΑΔ67Λ6-ΧΟΗ	9η/Τετάρτη/24-11-2021/13:30/Π.Δ.Ε/Μέσω Τηλεδιάσκεψης	ΗΔ	4ο	Γνωμοδότηση επί της Μελέτης Περιβαλλοντικών Επιπτώσεων του έργου: Φωτοβολταϊκός Σταθμός Παραγωγής Ηλεκτρικής Ενέργειας, συνολικής ισχύος 40.000 MW, στη θέση «ΠΑΡΑΠΛΑΓΟ», Δ.Ε. Μεδεώνος, Δ. Ακτίου-Βόνιτσας, ΠΕ Αιτωλνίας (ΠΕΤ 2106558824).	ΘΕΤΙΚΑ
60/2021	ΚΑΤΑ ΠΛΕΙΟΨΗΦΙΑ	978Ε7Λ6-ΠΙΓ	9η/Τετάρτη/24-11-2021/13:30/Π.Δ.Ε/Μέσω Τηλεδιάσκεψης	ΗΔ	5ο	Γνωμοδότηση επί της Μελέτης Περιβαλλοντικών Επιπτώσεων του έργου: Φωτοβολταϊκός Σταθμός Παραγωγής Ηλεκτρικής Ενέργειας, ισχύος 13,35 MW, στις θέσεις «ΚΟΥΤΡΟΥΛΙΑ» Δ.Ε. Ανακτορίου Δ. Ακτίου – Βόνιτσας, ΠΕ Αιτωλοακαρνανίας (ΠΕΤ 2107578326).	ΘΕΤΙΚΑ
61/2021	ΟΜΟΦΩΝΑ	ΨΔΕΜ7Λ6-87Γ	9η/Τετάρτη/24-11-2021/13:30/Π.Δ.Ε/Μέσω Τηλεδιάσκεψης	ΗΔ	6ο	Γνωμοδότηση επί της Μελέτης Περιβαλλοντικών Επιπτώσεων του έργου: Μονάδα παραγωγής βιορευστών και μονάδα παραγωγής ηλεκτρικής ενέργειας από βιορευστά ισχύος 1 MW, ιδιοκτησίας «ΝΑΪΣ ΑΝΑΠΤΥΞΗ ΕΝΕΡΓΕΙΑΚΩΝ ΕΡΓΩΝ ΜΟΝ. Ι.Κ.Ε.» στη ΒΙ.ΠΕ. Πατρών (ΠΕΤ 2108599123).	ΑΡΝΗΤΙΚΑ
62/2021	ΟΜΟΦΩΝΑ	ΨΔΔ17Λ6-ΓΚΒ	9η/Τετάρτη/24-11-2021/13:30/Π.Δ.Ε/Μέσω Τηλεδιάσκεψης	ΗΔ	7ο	Γνωμοδότηση επί της Μελέτης Περιβαλλοντικών Επιπτώσεων για την έγκριση περιβαλλοντικών όρων του λατομείου σχιστολιθικών πλακών, έκτασης 34.612,26 τ.μ., στη θέση «ΜΑΡΑΘΟΣ» Δ.Κ. Λεπτενούς, Δ.Ε. Στράτου, Δήμου Αγρινίου, ΠΕ Αιτωλοακαρνανίας, Περιφέρειας Δυτικής Ελλάδας (ΠΕΤ 2107574622).	ΘΕΤΙΚΑ
63/2021	ΟΜΟΦΩΝΑ	6Δ777Λ6-Ζ7Η	9η/Τετάρτη/24-11-2021/13:30/Π.Δ.Ε/Μέσω Τηλεδιάσκεψης	ΗΔ	8ο	Γνωμοδότηση επί της Μελέτης Περιβαλλοντικών Επιπτώσεων του έργου: «Λειτουργία νέου ελαιοτριβείου με επωνυμία «ΚΟΛΟΚΥΘΑΣ ΑΠΟΣΤΟΛΟΣ» στη θέση Μαρλέσι ΤΚ Μενιδίου του Δήμου Αμφιλοχίας ΠΕ Αιτνίας της ΠΔΕ» (ΠΕΤ 2105539627).	ΘΕΤΙΚΑ
64/2021	ΚΑΤΑ ΠΛΕΙΟΨΗΦΙΑ	ΨΚΣΖ7Λ6-80Α	10η/Πέμπτη/16-12-2021/13:30/Π.Δ.Ε/Μέσω Τηλεδιάσκεψης	ΗΔ	1ο	Γνωμοδότηση επί της Μελέτης Περιβαλλοντικών Επιπτώσεων του έργου: Φωτοβολταϊκοί Σταθμοί Παραγωγής Ηλεκτρικής Ενέργειας, συνολικής ισχύος 59,823 MW, στις θέσεις «Αετός Ι», «Αετός ΙΙ», «Αετός ΙΙΙ» και «Αετός ΙV» Δ.Ε. Μεδεώνος, Δ. Ακτίου-Βόνιτσας, ΠΕ Αιτωλνίας (ΠΕΤ 2106546027).	ΘΕΤΙΚΑ

ΣΤΟΙΧΕΙΑ ΑΠΟΦΑΣΕΩΝ ΕΠΙΤΡΟΠΗΣ ΠΕΡΙΒΑΛΛΟΝΤΟΣ & ΦΥΣΙΚΩΝ ΠΟΡΩΝ							
Α εξάμηνο 2021							
No ΑΠΟΦΑΣΗΣ	ΤΡΟΠΟΣ ΛΗΨΗΣ ΑΠΟΦΑΣΗΣ	ΑΔΑ	ΣΥΝΕΔΡΙΑΣΗ	ΗΔ ή εκτός	No ΘΕΜΑΤΟ Σ όπως στον πίνακα δημοσίευσης	ΘΕΜΑ ΟΛΟΓΡΑΦΩΣ (όπως στον πίνακα δημοσίευσης)	ΓΝΩΜΟΔΟΤΗΣΗ
65/2021	ΚΑΤΑ ΠΛΕΙΟΨΗΦΙΑ	ΩΤΠΩ7Λ6-Α13	10η/Πέμπτη/16-12-2021/13:30/Π.Δ.Ε/Μέσω Τηλεδιάσκεψης	ΗΔ	2ο	Γνωμοδότηση επί της Μελέτης Περιβαλλοντικών Επιπτώσεων του έργου: Φωτοβολταϊκός Σταθμός Παραγωγής Ηλεκτρικής Ενέργειας, συνολικής ισχύος 135 MW, στη θέση «Αετός V» Δ.Ε. Μεδεώνος, Δ. Ακτίου-Βόνιτσας, ΠΕ Αιτωλνίας (ΠΕΤ 2106552421).	ΘΕΤΙΚΑ
66/2021	ΚΑΤΑ ΠΛΕΙΟΨΗΦΙΑ	65ΘΖ7Λ6-ΤΤΨ	10η/Πέμπτη/16-12-2021/13:30/Π.Δ.Ε/Μέσω Τηλεδιάσκεψης	ΗΔ	3ο	Γνωμοδότηση επί της Μελέτης Περιβαλλοντικών Επιπτώσεων για έκδοση Π.Ο. για το έργο: «Μονάδα παραγωγής ηλεκτρικής ενέργειας (Φωτοβολταϊκός Σταθμός) ισχύος 115ΜW, στη θέση Αρχοντοχώρι (Σόχα – Ξερότοπος), Δ.Ε. Αλυζίας, Δ. Ξηρομέρου, ΠΕ Αιτωλοακαρνανίας» (ΠΕΤ 2107586220).	ΘΕΤΙΚΑ
67/2021	ΚΑΤΑ ΠΛΕΙΟΨΗΦΙΑ	6ΒΦ37Λ6-Δ9Ο	10η/Πέμπτη/16-12-2021/13:30/Π.Δ.Ε/Μέσω Τηλεδιάσκεψης	ΗΔ	4ο	Γνωμοδότηση επί της Μελέτης Περιβαλλοντικών Επιπτώσεων για το έργο: «Φωτοβολταϊκός Σταθμός Παραγωγής Ηλεκτρικής Ενέργειας ισχύος 30,073ΜW στη θέση Μπούστρια, Τ.Κ. Αετού Δ.Ε. Μεδεώνος του Δήμου Ακτίου-Βόνιτσας και Τ.Κ. Βλίζιανών και Μπαμπίνης, Δ.Ε. Αστακού Δήμου Ξηρομέρου, ΠΕ Αιτνίας, της εταιρείας ΑΕΤΟΣ ΦΒ ΠΑΡΑΓΩΓΗ 3 ΜΟΝΟΠΡΟΣΩΠΗ ΙΚΕ» (ΠΕΤ 2106562321).	ΘΕΤΙΚΑ
68/2021	ΚΑΤΑ ΠΛΕΙΟΨΗΦΙΑ	Ψ5Χ47Λ6-ΝΗ2	10η/Πέμπτη/16-12-2021/13:30/Π.Δ.Ε/Μέσω Τηλεδιάσκεψης	ΗΔ	5ο	Γνωμοδότηση επί της Μελέτης Περιβαλλοντικών Επιπτώσεων του έργου: «Σταθμός παραγωγής ηλεκτρικής ενέργειας από βιομάζα τεχνολογίας συνδυασμού αεριοποίησης και μηχανής εσωτερικής καύσης ισχύος 100kW» σε αγροτεμάχιο που βρίσκεται στη Θέση "Γκίνη", (εκτός σχεδίου), Τ.Κ. Λιμνοχωρίου, Δ.Ε. Μόβρης, Δήμου Δυτικής Αχαΐας, ΠΕ Αχαΐας (ΠΕΤ 2107569820).	ΘΕΤΙΚΑ
69/2021	ΟΜΟΦΩΝΑ	6ΖΔΣ7Λ6-Φ6Ρ	10η/Πέμπτη/16-12-2021/13:30/Π.Δ.Ε/Μέσω Τηλεδιάσκεψης	ΗΔ	6ο	Γνωμοδότηση επί της Μελέτης Περιβαλλοντικών Επιπτώσεων για την έγκριση περιβαλλοντικών όρων του έργου «Ανόρυξη τριών (3) υδρευτικών γεωτρήσεων α)Ελεκίστρα 4, β) Ελεκίστρα 5 και γ) Πουρναρόκαστρο 1, της Δ.Ε.Υ.Α. Πατρών, του Δήμου Πατρών, ΠΕ Αχαΐας» (ΠΕΤ 2010388920).	ΘΕΤΙΚΑ
70/2021	ΟΜΟΦΩΝΑ	Ω1787Λ6-ΨΨΘ	10η/Πέμπτη/16-12-2021/13:30/Π.Δ.Ε/Μέσω	ΗΔ	7ο	Γνωμοδότηση επί της Μελέτης Περιβαλλοντικών Επιπτώσεων για την τροποποίηση της υπ' αριθμ. οικ. 25396/25-05-2017 ΑΕΠΟ (ΑΔΑ: ΩΣΓΧ4653Π8-ΛΣΠ) για την κατασκευή και λειτουργία	ΑΡΝΗΤΙΚΑ

ΣΤΟΙΧΕΙΑ ΑΠΟΦΑΣΕΩΝ ΕΠΙΤΡΟΠΗΣ ΠΕΡΙΒΑΛΛΟΝΤΟΣ & ΦΥΣΙΚΩΝ ΠΟΡΩΝ							
Α εξάμηνο 2021							
Νο ΑΠΟΦΑΣΗΣ	ΤΡΟΠΟΣ ΛΗΨΗΣ ΑΠΟΦΑΣΗΣ	ΑΔΑ	ΣΥΝΕΔΡΙΑΣΗ	ΗΔ ή εκτός	Νο ΘΕΜΑΤΟ Σ όπως στον πίνακα δημοσίευσης	ΘΕΜΑ ΟΛΟΓΡΑΦΩΣ (όπως στον πίνακα δημοσίευσης)	ΓΝΩΜΟΔΟΤΗΣΗ
			Τηλεδιάσκεψης			του έργου: «Αιολικός Σταθμός Παραγωγής Ηλεκτρικής Ενέργειας (ΑΣΠΗΕ) ισχύος 39ΜW, στη θέση «ΠΛΑΚΟΥΤΣΟΒΟΥΝΟ-ΜΑΛΟΥΡΑ-ΚΟΚΚΙΝΟΒΡΑΧΟΣ» των Δήμων Αιγιαλείας και Ερυμάνθου, ΠΕ Αχαΐας», ιδιοκτησίας της εταιρείας ΑΙΟΛΙΚΗ ΠΑΝΑΧΑΪΚΟΥ ΙΙΙ Μ.Α.Ε. (ΠΕΤ 2107585420).	
71/2021	ΟΜΟΦΩΝΑ	ΩΑΔΤ7Λ6-474	10η/Πέμπτη/16-12-2021/13:30/Π.Δ.Ε/Μέσω Τηλεδιάσκεψης	ΗΔ	8ο	Γνωμοδότηση επί της Μελέτης Περιβαλλοντικών Επιπτώσεων του έργου: Βιολογικός Καθαρισμός Πανεπιστημίου Πατρών (ΠΕΤ 2110632722).	ΘΕΤΙΚΑ
72/2021	ΟΜΟΦΩΝΑ	ΩΤΚΝ7Λ6-ΓΧΡ	10η/Πέμπτη/16-12-2021/13:30/Π.Δ.Ε/Μέσω Τηλεδιάσκεψης	ΗΔ	9ο	Επικύρωση πρακτικών 9ης/2021 και 10ης/2021 συνεδρίασης της Επιτροπής Περιβάλλοντος και Φυσικών Πόρων του Περιφερειακού Συμβουλίου Δυτικής Ελλάδας.	ΘΕΤΙΚΑ
73/2021	ΚΑΤΑ ΠΛΕΙΟΨΗΦΙΑ	9ΜΛΨ7Λ6-ΘΡΨ	11η/Πέμπτη/28-12-2021/14:30/Π.Δ.Ε/Μέσω Τηλεδιάσκεψης	ΗΔ	1ο	Γνωμοδότηση επί της Μελέτης Περιβαλλοντικών Επιπτώσεων του έργου: «Φωτοβολταϊκοί Σταθμοί Παραγωγής Ηλεκτρικής Ενέργειας συνολικής ισχύος 74,947 MW και συνοδά έργα διασύνδεσης στις θέσεις «ΠΛΑΤΟΣ Ι», «ΠΛΑΤΟΣ ΙΙ», «ΠΛΑΤΟΣ ΙV», «ΠΛΑΤΟΣ V» και «ΠΛΑΤΟΣ VΙI» Δ.Ε. Αμφιλοχίας Δ. Αμφιλοχίας και Δ.Ε. Μεδεώνος, Δ.Ακτίου-Βόνιτσας ,ΠΕ Αιτ/νίας (ΠΕΤ 2106553221).	ΘΕΤΙΚΑ
74/2021	ΚΑΤΑ ΠΛΕΙΟΨΗΦΙΑ	ΨΑ1Υ7Λ6-ΑΑ0	11η/Πέμπτη/28-12-2021/14:30/Π.Δ.Ε/Μέσω Τηλεδιάσκεψης	ΗΔ	2ο	Γνωμοδότηση επί της Μελέτης Περιβαλλοντικών Επιπτώσεων του έργου: Φωτοβολταϊκοί Σταθμοί Παραγωγής Ηλεκτρικής Ενέργειας, συνολικής ισχύος 299,97 MW, στις θέσεις «ΑΕΤΟΣ 1-4», «ΑΓ. ΝΙΚΟΛΑΟΣ 1-4», «ΚΩΝΩΠΙΝΑ 1-3» & «ΣΩΠΑΤΑ 1-4» Δ.Ε. Μεδεώνος, Δ. Ακτίου-Βόνιτσας, ΠΕ Αιτωλ/νίας (ΠΕΤ 2107586022).	ΘΕΤΙΚΑ
75/2021	ΚΑΤΑ ΠΛΕΙΟΨΗΦΙΑ	Ω3ΧΧ7Λ6-6ΔΖ	11η/Πέμπτη/28-12-2021/14:30/Π.Δ.Ε/Μέσω Τηλεδιάσκεψης	ΗΔ	3ο	Γνωμοδότηση επί της Μελέτης Περιβαλλοντικών Επιπτώσεων του έργου: «Φωτοβολταϊκός Σταθμός Παραγωγής Ηλεκτρικής Ενέργειας συνολικής ισχύος 19,92 MW στη θέση «ΚΑΤΟΥΝΑ» Δ.Ε. Μεδεώνος, Δ. Ακτίου-Βόνιτσας ,ΠΕ Αιτ/νίας (ΠΕΤ 2110629629).	ΘΕΤΙΚΑ
76/2021	ΚΑΤΑ ΠΛΕΙΟΨΗΦΙΑ	9ΘΦΧ7Λ6-ΓΒΗ	11η/Πέμπτη/28-12-2021/14:30	ΗΔ	4ο	Γνωμοδότηση επί της Μελέτης Περιβαλλοντικών Επιπτώσεων του έργου Φωτοβολταϊκός	ΘΕΤΙΚΑ

ΣΤΟΙΧΕΙΑ ΑΠΟΦΑΣΕΩΝ ΕΠΙΤΡΟΠΗΣ ΠΕΡΙΒΑΛΛΟΝΤΟΣ & ΦΥΣΙΚΩΝ ΠΟΡΩΝ							
Α εξάμηνο 2021							
Νο ΑΠΟΦΑΣΗΣ	ΤΡΟΠΟΣ ΛΗΨΗΣ ΑΠΟΦΑΣΗΣ	ΑΔΑ	ΣΥΝΕΔΡΙΑΣΗ	ΗΔ ή εκτός	Νο ΘΕΜΑΤΟ Σ όπως στον πίνακα δημοσίευσής	ΘΕΜΑ ΟΛΟΓΡΑΦΩΣ (όπως στον πίνακα δημοσίευσής)	ΓΝΩΜΟΔΟΤΗΣΗ
			0/Π.Δ.Ε/Μ έσω Τηλεδιάσκεψης			Σταθμός Παραγωγής Ηλεκτρικής Ενέργειας ισχύος 145 MW στη θέση «ΠΡΟΒΑΤΙΝΟΣ, ΚΟΚΛΥΒΑ» της Δ.Ε. Μεδεώνος, Φυτειών, των Δήμων Ακτίου-Βόνιτσας, Ξηρομέρου, της ΠΕ Αιτ/νίας, της εταιρείας «ΣΟΛΑΡ ΜΠΟΤ ΑΝΩΝΥΜΗ ΕΝΕΡΓΕΙΑΚΗ ΒΙΟΜΗΧΑΝΙΚΗ ΚΑΤΑΣΚΕΥΑΣΤΙΚΗ ΚΑΙ ΕΜΠΟΡΙΚΗ ΕΤΑΙΡΕΙΑ» και δ.τ. «SOLAR BOT ΑΕ» (ΠΕΤ 2109621520).	
-	ΑΝΑΒΑΛΜΕΤΑ I	-	11η/Πέμπτη/28-12-2021/14:30/Π.Δ.Ε/Μ έσω Τηλεδιάσκεψης	ΗΔ	5ο	Γνωμοδότηση επί της Μελέτης Περιβαλλοντικών Επιπτώσεων του έργου: «ΑΣΠΗΕ για την επέκταση της ισχύος κατά επιπλέον 33,6MW, στις θέσεις "ΑΜΠΕΛΑΚΙ, ΠΕΤΑΛΟΣΤΕΡΝΑ, ΣΟΥΦΛΙ ΚΑΙ ΜΑΣΟΥΡΑ" των Δήμων Αμφιλοχίας, Αγρινίου και Ξηρομέρου, Νομού Αιτωλοακαρνανίας του αδειοδοτημένου ΑΣΠΗΕ ισχύος 48 MW στη θέση "ΠΕΤΑΛΑΣ" με την υπ' αρ.πρωτ. 206597/30-12-2011 απόφαση έγκρισης περιβαλλοντικών όρων, όπως έχει τροποποιηθεί με τις αρ.πρωτ. 608/29594/28-04-2015 και 100340/17-06-2017 αποφάσεις, για συνολικό έργο ισχύος 81,6MW [48 MW (24Α/Γ των 2 MW) και 33,6MW (8 Α/Γ των 4,2 MW)] της εταιρείας «SPIDER ΕΝΕΡΓΕΙΑΚΗ Α.Ε.» (ΠΕΤ 2106552116).	-
-	ΑΝΑΒΑΛΜΕΤΑ I	-	11η/Πέμπτη/28-12-2021/14:30/Π.Δ.Ε/Μ έσω Τηλεδιάσκεψης	ΗΔ	6ο	Γνωμοδότηση επί της Μελέτης Περιβαλλοντικών Επιπτώσεων για την τροποποίηση της υπ' αριθμ. οικ. 172414/02-05-2014 ΑΕΠΟ (ΑΔΑ: ΒΙΦ0-ΠΑΛ) για την κατασκευή και λειτουργία του έργου: «Αιολικός Σταθμός Παραγωγής Ηλεκτρικής Ενέργειας (ΑΣΠΗΕ) ισχύος 37,8 MW και συνοδά έργα οδοποιίας, ηλεκτρικής διασύνδεσης και Υποσταθμού ανύψωσης τάσης, στη θέση «ΣΚΙΑΔΟΒΟΥΝΙ» των Δήμων Ερυμάνθου και Αρχαίας Ολυμπίας, ΠΕ Αχαΐας και Ηλείας», ιδιοκτησίας της εταιρείας ΑΙΟΛΙΚΗ ΔΥΤΙΚΗΣ ΕΛΛΑΔΑΣ Μ.Α.Ε. (ΠΕΤ 2110635923).	-
77/2021	ΚΑΤΑ ΠΛΕΙΟΨΗΦΙΑ	659Φ7Λ6-Φ6Χ	11η/Πέμπτη/28-12-2021/14:30/Π.Δ.Ε/Μ έσω Τηλεδιάσκεψης	ΗΔ	7ο	Γνωμοδότηση επί της Μελέτης Περιβαλλοντικών Επιπτώσεων για την ανανέωση και τροποποίηση της με Α.Π. 511/24966/23-04-2015 Απόφασης Έγκρισης Περιβαλλοντικών Όρων (ΑΕΠΟ) της Αποκεντρωμένης Διοίκησης	ΘΕΤΙΚΑ

ΣΤΟΙΧΕΙΑ ΑΠΟΦΑΣΕΩΝ ΕΠΙΤΡΟΠΗΣ ΠΕΡΙΒΑΛΛΟΝΤΟΣ & ΦΥΣΙΚΩΝ ΠΟΡΩΝ Α εξάμηνο 2021							
No ΑΠΟΦΑΣΗΣ	ΤΡΟΠΟΣ ΛΗΨΗΣ ΑΠΟΦΑΣΗΣ	ΑΔΑ	ΣΥΝΕΔΡΙΑΣΗ	ΗΔ ή εκτός	No ΘΕΜΑΤΟ Σ όπως στον πίνακα δημοσίευσης	ΘΕΜΑ ΟΛΟΓΡΑΦΩΣ (όπως στον πίνακα δημοσίευσης)	ΓΝΩΜΟΔΟΤΗΣΗ
						Πελοποννήσου, Δυτικής Ελλάδας και Ιονίου, για το έργο: «Μονάδα κομποστοποίησης οργανικών αποβλήτων, μονάδα επεξεργασίας μη επικινδύνων αποβλήτων προς παραγωγή βιοαερίου και μονάδα ηλεκτροπαραγωγής με καύση βιοαερίου εγκατεστημένης ισχύος 999kW», της εταιρείας «ΞΑΝΘΗ ΚΑΡΑΝΤΑΚΟΥ & ΣΙΑ ΙΚΕ» με διακριτικό τίτλο «ΒΙΟΜΑΖΑ ΔΥΤΙΚΗΣ ΕΛΛΑΔΑΣ» στη θέση Ψηλοράχη Δ.Ε. Αστακού, Δ. Ξηρομέρου, ΠΕ Αιτωλοακαρνανίας. (ΠΕΤ 2012431819).	
78/2021	ΟΜΟΦΩΝΑ	ΨΓΩ97Λ6-ΡΒΘ	11η/Πέμπτη/28-12-2021/14:30/Π.Δ.Ε/Μ έσω Τηλεδιάσκεψης	ΗΔ	8ο	Γνωμοδότηση επί της Μελέτης Περιβαλλοντικών Επιπτώσεων για την έγκριση περιβαλλοντικών όρων του έργου «Συμπληρωματικές μελέτες – Επικαιροποίηση της μελέτης του έργου: Βελτίωση Ε.Ο. Αμαλιάδας – 111 Ε.Ο. στο τμήμα Παράκαμψης Χαβαρίου». (ΠΕΤ 1901037323).	ΘΕΤΙΚΑ
79/2021	ΟΜΟΦΩΝΑ	P4X87Λ6-ΟΒΨ	11η/Πέμπτη/28-12-2021/14:30/Π.Δ.Ε/Μ έσω Τηλεδιάσκεψης	ΗΔ	9ο	Επικύρωση πρακτικών 11ης/2021 συνεδρίασης της Επιτροπής Περιβάλλοντος και Φυσικών Πόρων του Περιφερειακού Συμβουλίου Δυτικής Ελλάδας.	-

Ακολουθεί συνοπτικός πίνακας των αποφάσεων της Επιτροπής Περιβάλλοντος & Φυσικών Πόρων Περιφερειακού Συμβουλίου Δυτικής Ελλάδας για το Α εξάμηνο του 2021.

ΕΠΙΤΡΟΠΗ ΠΕΡΙΒΑΛΛΟΝΤΟΣ & ΦΥΣΙΚΩΝ ΠΟΡΩΝ ΠΕΡΙΦΕΡΕΙΑΚΟΥ ΣΥΜΒΟΥΛΙΟΥ ΔΥΤΙΚΗΣ ΕΛΛΑΔΑΣ														
ΕΤΟΣ	ΑΡ. ΣΥΝ/ΣΕΩΝ	ΤΑΚΤΙΚΕΣ ΣΥΝ/ΣΕΙΣ	%	ΕΚΤΑΚΤΕΣ ΣΥΝ/ΣΕΙΣ	%	ΑΡ. ΑΠΟΦΑΣΕΩΝ	ΗΔ	%	ΕΚΤΟΣ ΗΔ	%	ΟΜΟΦΩΝΕΣ	%	ΚΑΤΑ ΠΛΕΙΟΨΗΦΙΑ	%
Α' ΕΞΑΜΗΝΟ 2021	5	5	100,00%	0	0,00%	27	27	100,00%	0	0,00%	19	70,37%	8	29,63%

Ακολουθεί συνοπτικός πίνακας των αποφάσεων καθώς και πίνακας τρόπου διεξαγωγής των συνεδριάσεων της Επιτροπής Περιβάλλοντος & Φυσικών Πόρων Περιφερειακού Συμβουλίου Δυτικής Ελλάδας για το Β εξάμηνο του 2021.

ΕΠΙΤΡΟΠΗ ΠΕΡΙΒΑΛΛΟΝΤΟΣ & ΦΥΣΙΚΩΝ ΠΟΡΩΝ ΠΕΡΙΦΕΡΕΙΑΚΟΥ ΣΥΜΒΟΥΛΙΟΥ ΔΥΤΙΚΗΣ ΕΛΛΑΔΑΣ – Β εξάμηνο 2021														
ΕΤΟΣ	ΑΡ. ΣΥΝ/ΣΕΩΝ	ΤΑΚΤΙΚΕΣ ΣΥΝ/ΣΕΙΣ	%	ΕΚΤΑΚΤΕΣ ΣΥΝ/ΣΕΙΣ	%	ΑΡ. ΑΠΟΦΑΣΕΩΝ	ΗΔ	%	ΕΚΤΟΣ ΗΔ	%	ΟΜΟΦΩΝΕΣ	%	ΚΑΤΑ ΠΛΕΙΟΨΗΦΙΑ	%
Β' ΕΞΑΜΗΝΟ 2021	6	6	100,00 %	0	0,00 %	52	52	100,00 %	0	0,00%	34	65,38 %	18	34,62 %

ΕΤΟΣ	ΑΡ. ΣΥΝ/ΣΕΩΝ	ΜΕΣΩ ΤΗΛΕΔΙΑΣΚΕΨΗΣ	%	ΔΙΑ ΖΩΣΗΣ	%
Β' ΕΞΑΜΗΝΟ 2021	6	5	83,33%	1	16,67%

Σημειώνεται ότι για τα θέματα της Επιτροπής, με ευθύνη του Τμήματος Συλλογικών Οργάνων, προηγείται δημόσια διαβούλευση με ανακοίνωση στον Τύπο και στο site της Περιφέρειας και αφού ληφθούν απόψεις φορέων, πολιτών και λοιπών ενδιαφερομένων στις προθεσμίες που ο νόμος ορίζει, αυτές αποστέλλονται στην αδειοδοτούσα περιβαλλοντική αρχή μαζί με την Γνωμοδότηση της Επιτροπής.

Επιπροσθέτως, εργασία του γραφείου Προέδρου της Επιτροπής Περιβάλλοντος είναι η δημοσιοποίηση των τροποποιήσεων - ανανεώσεων ΑΕΠΟ.

Το σύνολο των ανακοινώσεων για τις τροποποιήσεις – ανακοινώσεις ΑΕΠΟ για το α' εξάμηνο του 2021 ανέρχεται στις δύο (2), ως ο πίνακας που ακολουθεί:

Α/Α	ΟΛΟΚΛΗΡΟΣ ΤΙΤΛΟΣ ΕΡΓΟΥ	ΦΟΡΕΑΣ ΕΡΓΟΥ	ΠΕ	ΔΗΜΟΣ/ΔΗΜΟΙ	ΕΙΔΟΣ	ΠΕΡΙΒ/ΚΗ ΑΡΧΗ
1	Ανανέωση- Τροποποίηση ΑΕΠΟ μονάδας ιχθυοκαλλιέργειας στη θέση «Σκεπαστός Λόφος» όρμου Παλιόβαρκας Δήμου Ακτίου- Βόνιτσας, Ν. Αιτωλ/νίας, με φορέα υλοποίησης- λειτουργίας την «Τζεφριός Δημ. & Υιοί Ο.Ε.».	Δ. Τζεφριός και Υιοί Ο.Ε	ΑΙΤ/ΝΙΑΣ	ΑΚΤΙΟΥ- ΒΟΝΙΤΣΑΣ	ΑΕΠΟ	ΑΔΠΔΕΙ
2	Τροποποίηση – Ανανέωση της με α.π. 145151/02-10-2009 Κ.Υ.Α. Ε.Π.Ο. «Έγκριση Περιβαλλοντικών Όρων και Έγκριση Επέμβασης για την κατασκευή και λειτουργία του έργου	«ΤΕΡΝΑ ΕΝΕΡΓΕΙΑΚΗ Α.Β.Ε.Τ.Ε.»	ΑΙΤ/ΝΙΑΣ	ΑΜΦΙΛΟΧΙΑΣ	ΑΕΠΟ	Α.Δ.ΘΕΣΣΑΛΙΑΣ- ΣΤΕΡΕΑΣ ΕΛΛΑΔΑΣ-Δ/ΝΣΗ ΠΕΡΙΒΑΛΛΟΝΤΟΣ ΚΑΙ ΧΩΡΙΚΟΥ ΣΧΕΔΙΑΣΜΟΥ ΘΕΣΣΑΛΙΑΣ-Τμ. Περιβαλλοντικού & Χωρικού Σχεδιασμού

Α/Α	ΟΛΟΚΛΗΡΟΣ ΤΙΤΛΟΣ ΕΡΓΟΥ	ΦΟΡΕΑΣ ΕΡΓΟΥ	ΠΕ	ΔΗΜΟΣ/ΔΗΜΟΙ	ΕΙΔΟΣ	ΠΕΡΙΒ/ΚΗ ΑΡΧΗ
	“α) Διασυνδετική γραμμή Μεταφοράς ενέργειας (Γ.Μ.) 150 kV, β) Υποσταθμός (Υ/Σ) 20/150 kV και γ) Γ.Μ. Μέσης Τάσης 20 kV από τον Υ/Σ μέχρι τον Μικρό Υδροηλεκτρικό Σταθμό “Δαφνοζωνάρα - Σανίδι”, στους Νομούς Άρτας, Καρδίτσας και Αιτωλοακαρνανίας» (ΠΕΤ 1907147928)					

Το σύνολο των ανακοινώσεων για τις τροποποιήσεις – ανακοινώσεις ΑΕΠΟ για το Β' εξάμηνο του 2021 ανέρχεται στη μία (1), ως ο πίνακας που ακολουθεί:

Α/Α	ΟΛΟΚΛΗΡΟΣ ΤΙΤΛΟΣ ΕΡΓΟΥ	ΦΟΡΕΑΣ ΕΡΓΟΥ	ΠΕ	ΔΗΜΟΣ/ΔΗΜΟΙ	ΕΙΔΟΣ	ΠΕΡΙΒ/ΚΗ ΑΡΧΗ
1	Ανανέωση- Τροποποίηση ΑΕΠΟ υφιστάμενης μονάδας ιχθυοκαλλιέργειας στη θέση «Παλιονήσι», Δήμου Ακτίου-Βόνιτσας, Ν. Αιτωλ/νίας, με φορέα υλοποίησης- λειτουργίας την Ανδρομέδα Α.Ε. και ΠΕΤ 2101456024	«ΑΝΔΡΟΜΕΔΑ Α.Ε.»	ΑΙΤ/ΝΙΑΣ	ΑΚΤΙΟΥ-ΒΟΝΙΤΣΑΣ	ΑΕΠΟ	ΑΔΠΔΕ & Ι

Επιτροπή Αναπτυξιακής και Κοινωνικής Πολιτικής

Σύμφωνα με την απόφαση 145/2019 (ΑΔΑ:Ω4ΥΚ7Λ6-Ρ6) του Περιφερειακού Συμβουλίου συστάθηκε 13-μελής επιτροπή στην οποία μεταβιβάστηκαν αρμοδιότητες Προγραμματισμού, Ανάπτυξης, Υγείας, Παιδείας, Πολιτισμού και Αθλητισμού.

Αρμοδιότητες

- Την έγκριση σύναψης, τροποποίησης, συμπλήρωσης ή λύσης Προγραμματικών Συμβάσεων μεταξύ της Περιφέρειας Δυτικής Ελλάδας και άλλων φορέων για την υλοποίηση συγχρηματοδοτούμενων έργων και την παροχή της σχετικής εξουσιοδότησης στον Περιφερειάρχη ή τον αρμόδιο Αντιπεριφερειάρχη για την υπογραφή.
- Την έγκριση σύναψης, τροποποίησης, συμπλήρωσης ή λύσης Προγραμματικών Συμβάσεων μεταξύ της Περιφέρειας Δυτικής Ελλάδας και άλλων φορέων που συνάπτονται σύμφωνα με το άρθρο 100 του Ν. 3852/2010 όπως τροποποιήθηκε και ισχύει και την παροχή της σχετικής εξουσιοδότησης στον Περιφερειάρχη ή τον αρμόδιο Αντιπεριφερειάρχη για την υπογραφή.
- Τον ορισμό εκπροσώπων της Περιφέρειας Δυτικής Ελλάδας σε όλες τις περιπτώσεις που απαιτείται Απόφαση του Περιφερειακού Συμβουλίου.
- Την κατάρτιση προγραμμάτων για τον τουρισμό, καθώς και για την τουριστική ανάπτυξη και προβολή της περιφέρειας, σε συνεργασία με τον Ε.Ο.Τ. και τους δήμους της περιφέρειας.
- Την έγκριση ενεργειών ή δράσεων που αφορούν στη διεκδίκηση εθνικών, ευρωπαϊκών ή άλλων πόρων.
- Την έγκριση συμμετοχής της Περιφέρειας Δυτικής Ελλάδας σε Εκθέσεις πάσης φύσεως.
- Την έγκριση υποβολής πρότασης, αποδοχής και υλοποίησης χρηματοδοτούμενου ή συγχρηματοδοτούμενου έργου για την οποία απαιτείται Απόφαση Συλλογικού Οργάνου.
- Την έγκριση ενεργειών ή δράσεων (ημερίδων, συνεδρίων κ.ά.) που αφορούν την συμμετοχή και προβολή της Περιφέρειας Δυτικής Ελλάδας σε όλους τους τομείς αρμοδιότητάς της.
- Κάθε απόφαση που αφορά τις Λαϊκές Αγορές και ανήκει στην αρμοδιότητα του Περιφερειακού Συμβουλίου σύμφωνα με την κείμενη νομοθεσία.
- Κάθε απόφαση που αφορά την υλοποίηση προγραμμάτων δημόσιας υγείας κατά τις ρυθμίσεις του άρθρου 12 του Ν. 3172/2003 (ΦΕΚ 197/τ.Α΄/6.8.2003).
- Τον καθορισμό των προϋποθέσεων και τρόπου άσκησης του αντικειμένου της κοινωνικής εργασίας σε όλους τους τομείς εφαρμογής.
- Την έγκριση συμμετοχής σε προγράμματα πολιτιστικών και αθλητικών φορέων της περιφέρειας και των δήμων.
- Την έγκριση υλοποίησης πολιτιστικών προγραμμάτων και εκδηλώσεων υπερτοπικής σημασίας.
- Την έγκριση κοινής οργάνωσης με τοπικούς φορείς πολιτιστικών εκδηλώσεων με σκοπό τη διατήρηση της τοπικής πολιτιστικής κληρονομιάς και τη διάδοσή τους στους νέους.

- Την έγκριση υλοποίησης Αθλητικών προγραμμάτων σε συνεργασία με το Υπουργείο Πολιτισμού και τη Γενική Γραμματεία Αθλητισμού, αθλητικούς συλλόγους, δήμους, καθώς και άλλους φορείς Δημοσίου ή Ιδιωτικού Δικαίου.
- Την έγκριση αναγκαιότητας, όπου απαιτείται, υλοποίησης ενεργειών, δράσεων, προμηθειών, έργων και μελετών, που ανήκουν στην αρμοδιότητα της Περιφέρειας Δυτικής Ελλάδας, μέχρι του ποσού των 60.000,00 ευρώ πλέον ΦΠΑ.
- Κάθε άλλη αρμοδιότητα που σύμφωνα με την κείμενη νομοθεσία ανήκει στο Περιφερειακό Συμβούλιο, σύμφωνα με τα οριζόμενα στο άρθρο 282, παρ. 1α του Ν. 3852/2010.

Πρόεδρος είναι ο αρμόδιος με το αντικείμενο της επιτροπής Αντιπεριφερειάρχης. Τα υπόλοιπα μέλη της Επιτροπής ορίζονται από τα μέλη του περιφερειακού συμβουλίου ανάλογα της δύναμης των περιφερειακών παρατάξεων. Αντίστοιχα ορίζονται και ισάριθμα αναπληρωματικά μέλη. Σύμφωνα με την απόφαση ΠΣ 147/2019 (ΑΔΑ: ΨΟΞ27Λ6-ΣΕ0), όπως τροποποιήθηκε με την 82/2020 (ΑΔΑ: Ω1637Λ6-Χ6Φ), συγκροτήθηκε η Επιτροπή ως εξής:

Πρόεδρος Επιτροπής

- Ζαΐμης Φωκίων, Αντιπεριφερειάρχης Επιχειρηματικότητας Έρευνας και Καινοτομίας

Συνδυασμός «Όλα από την Αρχή»

Τακτικά μέλη:

- Βούλγαρη - Πολονύφη Αμαλία (Αντιπρόεδρος)
- Γούδας Μιχαήλ
- Φίλιας Ανδρέας
- Κατσουγκράκης Νικόλαος
- Μπιλέρης Χρήστος

Αναπληρωματικά μέλη:

- Σακελλαρόπουλος Παναγιώτης
- Χαλιμούδρα Αγγελική
- Γιαννόπουλος Βασίλειος
- Σαλμά Μαρία
- Μπονάνος Χαράλαμπος

Συνδυασμός «Δυτική Ελλάδα - Δικαίωμα στην Πρόοδο»

Τακτικά μέλη:

- Σκιαδαρέσης Σπυρίδων
- Χαροκόπος Αντώνιος
- Κόντης Κωνσταντίνος
- Καπλάνης Διονύσιος

Αναπληρωματικά μέλη:

- Σώζος Βασίλειος
- Μπαλαμπάνης Νικόλαος
- Κουσκουρή Αθανασία

Συνδυασμός «Δυτική Ελλάδα Μπροστά!»

- Ανδρικόπουλος Παναγιώτης με αναπληρώτρια την Αναστασοπούλου Ζωή

Συνδυασμός «Λαϊκή Συσπείρωση Δυτικής Ελλάδας»

- Καραθανασόπουλος Νικόλαος με αναπληρώτρια την Αγγελοπούλου Αναστασία

Συνδυασμός «Αντίσταση Πολιτών Δυτικής Ελλάδας»

- Χατζηλάμπρου Βασίλειος με αναπληρωτή τον Κούστα Κωνσταντίνο

Σημειώνουμε ότι η Οικονομική Επιτροπή βάσει νομοθετικών ρυθμίσεων ανέλαβε το σημαντικότερο μέρος των αρμοδιοτήτων της Επιτροπής.

Έτσι, η Επιτροπή Αναπτυξιακής και Κοινωνικής Πολιτικής Περιφερειακού Συμβουλίου Δυτικής Ελλάδας συνεδρίασε επτά (7) φορές για το α' εξάμηνο του 2021.

Ακολουθεί αναλυτικός πίνακας των αποφάσεων της Επιτροπής.

ΣΤΟΙΧΕΙΑ ΑΠΟΦΑΣΕΩΝ ΕΠΙΤΡΟΠΗΣ ΑΝΑΠΤΥΞΙΑΚΗΣ ΚΑΙ ΚΟΙΝΩΝΙΚΗΣ ΠΟΛΙΤΙΚΗΣ ΠΕΡΙΦΕΡΕΙΑΚΟΥ ΣΥΜΒΟΥΛΙΟΥ ΔΥΤΙΚΗΣ ΕΛΛΑΔΑΣ							
Α εξάμηνο 2021							
No ΑΠΟΦΑΣΗΣ	ΤΡΟΠΟΣ ΛΗΨΗΣ ΑΠΟΦΑΣΗΣ	ΑΔΑ	ΣΥΝΕΔΡΙΑΣΗ	ΗΔ ή εκτός	No ΘΕΜΑΤΟΣ όπως στον πίνακα δημοσίευσης	ΘΕΜΑ ΟΛΟΓΡΑΦΩΣ (όπως στον πίνακα δημοσίευσης)	ΕΙΣΗΓΗΤΗΣ
1/2021	ΟΜΟΦΩΝΑ	6ΨΨ47 Λ6-45Λ	1η/ΤΑΚΤΙΚΗ/09-02-2021/14:00/ΜΕΣΩ ΤΗΛΕΔΙΑΣΚΕΨΗΣ	ΗΔ	1ο	Ορισμός εκπροσώπων της Περιφέρειας Δυτικής Ελλάδας για τη συγκρότηση της Επιτροπής του άρθρου 35 του αριθ. 20 Γενικού Κανονισμού Λιμένων (ΦΕΚ 444/ τ. Β' /26-04-1999), όπως τροποποιήθηκε και ισχύει, σε περιοχές αρμοδιότητας του Λιμεναρχείου Κυλλήνης	ΑΝΤΙΠΕΡΙΦΕΡΕΙΑΡΧΗΣ ΕΠΙΧΕΙΡΗΜΑΤΙΚΟΤΗΤΑΣ, ΕΡΕΥΝΑΣ ΚΑΙ ΚΑΙΝΟΤΟΜΙΑΣ Φ. ΖΑΪΜΗΣ
2/2021	ΟΜΟΦΩΝΑ	ΨΤ247Λ 6-ΤΞ8	1η/ΤΑΚΤΙΚΗ/09-02-2021/14:00/ΜΕΣΩ ΤΗΛΕΔΙΑΣΚΕΨΗΣ	ΗΔ	2ο	Ορισμός εκπροσώπων της Περιφέρειας Δυτικής Ελλάδας για τη συγκρότηση της Επιτροπής του άρθρου 35 του αριθ.	ΑΝΤΙΠΕΡΙΦΕΡΕΙΑΡΧΗΣ ΠΕ ΗΛΕΙΑΣ Β. ΓΙΑΝΝΟΠΟΥΛΟΣ

**ΣΤΟΙΧΕΙΑ ΑΠΟΦΑΣΕΩΝ ΕΠΙΤΡΟΠΗΣ ΑΝΑΠΤΥΞΙΑΚΗΣ ΚΑΙ ΚΟΙΝΩΝΙΚΗΣ ΠΟΛΙΤΙΚΗΣ
ΠΕΡΙΦΕΡΕΙΑΚΟΥ ΣΥΜΒΟΥΛΙΟΥ ΔΥΤΙΚΗΣ ΕΛΛΑΔΑΣ**

Α εξάμηνο 2021

No ΑΠΟΦΑΣΗΣ	ΤΡΟΠΟΣ ΛΗΨΗΣ ΑΠΟΦΑΣΗΣ	ΑΔΑ	ΣΥΝΕΔΡΙΑΣΗ	ΗΔ ή εκτός	No ΘΕΜΑΤΟΣ όπως στον πίνακα δημοσίευσης	ΘΕΜΑ ΟΛΟΓΡΑΦΩΣ (όπως στον πίνακα δημοσίευσης)	ΕΙΣΗΓΗΤΗΣ
						20 Γενικού Κανονισμού Λιμένος (ΦΕΚ 444/Β'/26-4-1999), όπως τροποποιήθηκε και ισχύει, σε περιοχές αρμοδιότητας του Κεντρικού Λιμεναρχείου Πάτρας, για το έτος 2021.	
3/2021	ΟΜΟΦΩΝ Α	9ΡΗΝ7Λ6-ΦΦ6	1η/ΤΑΚΤΙΚΗ/09-02-2021/14:00/ΜΕΣΩ ΤΗΛΕΔΙΑΣΚΕΨΗΣ	ΗΔ	3ο	Ορισμός εκπροσώπων της Περιφέρειας Δυτικής Ελλάδας για την συγκρότηση της Επιτροπής του άρθρου 1 της υπ' αριθμ. 2123/36/19-10-2001 (ΦΕΚ 1438/Β'/01) Απόφασης του κ. ΥΕΝ, για θέματα ανέλκυσης, απομάκρυνσης ή εξουδετέρωσης ναυαγίων ή πλοίων, στη θαλάσσια περιοχή αρμοδιότητας του Οργανισμού Λιμένος Πατρών ΑΕ, για το 2021.	ΑΝΤΙΠΕΡΙΦΕΡΕΙΑΡΧΗΣ ΠΕ ΑΧΑΪΑΣ ΜΠΟΝΑΝΟΣ Χ.
4/2021	ΟΜΟΦΩΝ Α	92217Λ6-A99	1η/ΤΑΚΤΙΚΗ/09-02-2021/14:00/ΜΕΣΩ ΤΗΛΕΔΙΑΣΚΕΨΗΣ	ΗΔ	4ο	Έγκριση συνδιοργάνωσης της εκδήλωσης «Μώμος ο Πατρεύς», η οποία θα πραγματοποιηθεί διαδικτυακά από 15 Φεβρουαρίου μέχρι 14 Μαρτίου 2021 και διοργανώνεται από το ερασιτεχνικό σχήμα «ΡΕΦΕΝΕ».	ΑΝΤΙΠΕΡΙΦΕΡΕΙΑΡΧΗΣ ΠΕ ΑΧΑΪΑΣ ΜΠΟΝΑΝΟΣ Χ.
5/2021	ΟΜΟΦΩΝ Α	6ΥΟ67Λ6-0Ρ9	1η/ΤΑΚΤΙΚΗ/09-02-2021/14:00/ΜΕΣΩ ΤΗΛΕΔΙΑΣΚΕΨΗΣ	ΗΔ	5ο	Έγκριση συνδιοργάνωσης της εκδήλωσης «1987-2021 ΕΛΕΥΘΕΡΗ ΡΑΔΙΟΦΩΝΙΑ ΔΙΑΔΙΚΤΥΑΚΗ ΗΜΕΡΙΔΑ», που διοργανώνει η αστική μη κερδοσκοπική εταιρεία ΚΥΜΑΝΣΗ ΑΜΚΕ, η οποία θα πραγματοποιηθεί	ΑΝΤΙΠΕΡΙΦΕΡΕΙΑΡΧΗΣ ΠΟΛΙΤΙΣΜΟΥ ΚΑΙ ΤΟΥΡΙΣΜΟΥ Ν. ΚΟΡΟΒΕΣΗΣ

**ΣΤΟΙΧΕΙΑ ΑΠΟΦΑΣΕΩΝ ΕΠΙΤΡΟΠΗΣ ΑΝΑΠΤΥΞΙΑΚΗΣ ΚΑΙ ΚΟΙΝΩΝΙΚΗΣ ΠΟΛΙΤΙΚΗΣ
ΠΕΡΙΦΕΡΕΙΑΚΟΥ ΣΥΜΒΟΥΛΙΟΥ ΔΥΤΙΚΗΣ ΕΛΛΑΔΑΣ**

Α εξάμηνο 2021

No ΑΠΟΦΑΣΗΣ	ΤΡΟΠΟΣ ΛΗΨΗΣ ΑΠΟΦΑΣΗΣ	ΑΔΑ	ΣΥΝΕΔΡΙΑΣΗ	ΗΔ ή εκτός	No ΘΕΜΑΤΟΣ όπως στον πίνακα δημοσίευσης	ΘΕΜΑ ΟΛΟΓΡΑΦΩΣ (όπως στον πίνακα δημοσίευσης)	ΕΙΣΗΓΗΤΗΣ
						διαδικτυακά την 12η Φεβρουαρίου 2021.	
6/2021	ΟΜΟΦΩΝΑ	9ΛΙΖ7Λ6-ΗΡΣ	1η/ΤΑΚΤΙΚΗ/09-02-2021/14:00/ΜΕΣΩ ΤΗΛΕΔΙΑΣΚΕΨΗΣ	ΕΚΤΟΣ	1ο	Έγκριση υλοποίησης ιστορικού λευκώματος του Πολιτιστικού Συλλόγου Ερυμάνθειας και δαπάνης μέχρι του ποσού των 1.000,00€ (συμπεριλαμβανομένου του ΦΠΑ).	ΑΝΤΙΠΕΡΙΦΕΡΕΙΑΡΧΗΣ ΠΟΛΙΤΙΣΜΟΥ ΚΑΙ ΤΟΥΡΙΣΜΟΥ Ν. ΚΟΡΟΒΕΣΗΣ
7/2011	ΟΜΟΦΩΝΑ	6ΨΘΥ7Λ6-ΘΙΒ	2η/ΤΑΚΤΙΚΗ/24-02-2021/15:00/ΜΕΣΩ ΤΗΛΕΔΙΑΣΚΕΨΗΣ	ΗΔ	1ο	Έγκριση αναγκαιότητας συμμετοχής της Περιφέρειας Δυτικής Ελλάδας με δικό της περίπτερο στην Ψηφιακή Έκθεση «The DeliFair by ΕΧΠΟΤΡΟΦ», η οποία θα λάβει χώρα από 1-5 Μαρτίου 2021, δαπάνης έως του ποσού 9.920,00€ με το Φ.Π.Α..	ΑΝΤΙΠΕΡΙΦΕΡΕΙΑΡΧΗΣ ΑΓΡΟΤΙΚΗΣ ΑΝΑΠΤΥΞΗΣ ΒΑΣΙΛΟΠΟΥΛΟΣ Θ.
8/2021	ΟΜΟΦΩΝΑ	67ΔΘ7Λ6-8Η5	2η/ΤΑΚΤΙΚΗ/24-02-2021/15:00/ΜΕΣΩ ΤΗΛΕΔΙΑΣΚΕΨΗΣ	ΗΔ	2ο	Έγκριση συμμετοχής της Περιφέρειας Δυτικής Ελλάδας στη δράση «Διεθνής συνάντηση "Workshop on Water, Wastewater and Environment Technology, Traditions and Culture"», που διοργανώνει το Ελληνικό Ανοικτό Πανεπιστήμιο δια του Εργαστηρίου Αειφορικής Διαχείρισης Αποβλήτων, η οποία θα διεξαχθεί δια ζώσης και ηλεκτρονικά, δαπάνης έως του ποσού των 3.044,00€ με το Φ.Π.Α..	ΑΝΤΙΠΕΡΙΦΕΡΕΙΑΡΧΗΣ ΕΠΙΧΕΙΡΗΜΑΤΙΚΟΤΗΤΑΣ, ΕΡΕΥΝΑΣ ΚΑΙ ΚΑΙΝΟΤΟΜΙΑΣ Φ. ΖΑΪΜΗΣ
9/2021	ΟΜΟΦΩΝΑ	6Φ227Λ6-ΤΟ7	2η/ΤΑΚΤΙΚΗ/24-02-2021/15:00/ΜΕΣΩ	ΗΔ	3ο	Έγκριση συνδιοργάνωσης της Περιφέρειας Δυτικής Ελλάδας με τον	ΑΝΤΙΠΕΡΙΦΕΡΕΙΑΡΧΗΣ ΕΠΙΧΕΙΡΗΜΑΤΙΚΟΤΗΤΑΣ, ΕΡΕΥΝΑΣ

**ΣΤΟΙΧΕΙΑ ΑΠΟΦΑΣΕΩΝ ΕΠΙΤΡΟΠΗΣ ΑΝΑΠΤΥΞΙΑΚΗΣ ΚΑΙ ΚΟΙΝΩΝΙΚΗΣ ΠΟΛΙΤΙΚΗΣ
ΠΕΡΙΦΕΡΕΙΑΚΟΥ ΣΥΜΒΟΥΛΙΟΥ ΔΥΤΙΚΗΣ ΕΛΛΑΔΑΣ**

Α εξάμηνο 2021

Νο ΑΠΟΦΑΣΗΣ	ΤΡΟΠΟΣ ΛΗΨΗΣ ΑΠΟΦΑΣΗΣ	ΑΔΑ	ΣΥΝΕΔΡΙΑΣΗ	ΗΔ ή εκτός	Νο ΘΕΜΑΤΟΣ όπως στον πίνακα δημοσίευσης	ΘΕΜΑ ΟΛΟΓΡΑΦΩΣ (όπως στον πίνακα δημοσίευσης)	ΕΙΣΗΓΗΤΗΣ
			ΤΗΛΕΔΙΑΣΚΕΨΗΣ			Πολιτιστικό Οργανισμό ΑΠΟΛΛΩΝΟΣ ΝΑΟΣ, της δράσης: «οπερατόριο “200/ΠΟΡΕΙΑ ΠΡΟΣ ΤΗΝ ΕΛΕΥΘΕΡΙΑ”», στο πλαίσιο του εορτασμού της Εθνικής Επετείου 25ης Μαρτίου 2021, δαπάνης έως του ποσού των 5.300,00€ με το Φ.Π.Α..	ΚΑΙ ΚΑΙΝΟΤΟΜΙΑΣ Φ. ΖΑΪΜΗΣ
10/2021	ΟΜΟΦΩΝΑ	Ψ46Υ7Λ6-Κ0Α	2η/ΤΑΚΤΙΚΗ/24-02-2021/15:00/ΜΕΣΩ ΤΗΛΕΔΙΑΣΚΕΨΗΣ	ΕΚΤΟΣ	1ο	Έγκριση συνδιοργάνωσης της Περιφέρειας Δυτικής Ελλάδας με την αστική μη κερδοσκοπική εταιρεία «ΓΑΙΑ» της πολιτιστικής εκδήλωσης «Patras Carnival Music Festival», η οποία θα πραγματοποιηθεί διαδικτυακά από 4 μέχρι 14 Μαρτίου 2021, δαπάνης έως του ποσού των 12.400,00€ με το Φ.Π.Α..	ΑΝΤΙΠΕΡΙΦΕΡΕΙΑΡΧΗΣ ΠΟΛΙΤΙΣΜΟΥ ΚΑΙ ΤΟΥΡΙΣΜΟΥ Ν. ΚΟΡΟΒΕΣΗΣ
11/2021	ΟΜΟΦΩΝΑ	ΨΚ137Λ6-ΓΧΠ	2η/ΤΑΚΤΙΚΗ/24-02-2021/15:00/ΜΕΣΩ ΤΗΛΕΔΙΑΣΚΕΨΗΣ	ΕΚΤΟΣ	2ο	Έγκριση συνδιοργάνωσης της Περιφέρειας Δυτικής Ελλάδας με την Κοινωφελή Επιχείρηση Δήμου Πατρέων – Καρναβάλι Πάτρας, της πολιτιστικής εκδήλωσης «Κωδικός Προμνησίας – De ja Vou», η οποία θα πραγματοποιηθεί στις 8 Μαρτίου 2021, δαπάνης έως του ποσού των 9.920,00€ με το Φ.Π.Α..	ΑΝΤΙΠΕΡΙΦΕΡΕΙΑΡΧΗΣ ΠΟΛΙΤΙΣΜΟΥ ΚΑΙ ΤΟΥΡΙΣΜΟΥ Ν. ΚΟΡΟΒΕΣΗΣ
12/2021	ΟΜΟΦΩΝΑ	ΨΙΦΘ7Λ6-6ΣΠ	3η/ΤΑΚΤΙΚΗ/02-03-2021/11:00/ΔΙ	ΗΔ	1ο	Έγκριση αποκριάτικης δράσης της Περιφέρειας Δυτικής Ελλάδας που αφορά	ΑΝΤΙΠΕΡΙΦΕΡΕΙΑΡΧΗΣ ΠΟΛΙΤΙΣΜΟΥ ΚΑΙ ΤΟΥΡΙΣΜΟΥ Ν. ΚΟΡΟΒΕΣΗΣ

**ΣΤΟΙΧΕΙΑ ΑΠΟΦΑΣΕΩΝ ΕΠΙΤΡΟΠΗΣ ΑΝΑΠΤΥΞΙΑΚΗΣ ΚΑΙ ΚΟΙΝΩΝΙΚΗΣ ΠΟΛΙΤΙΚΗΣ
ΠΕΡΙΦΕΡΕΙΑΚΟΥ ΣΥΜΒΟΥΛΙΟΥ ΔΥΤΙΚΗΣ ΕΛΛΑΔΑΣ**

Α εξάμηνο 2021

No ΑΠΟΦΑΣ ΗΣ	ΤΡΟΠΟΣ ΛΗΨΗΣ ΑΠΟΦΑΣΗ Σ	ΑΔΑ	ΣΥΝΕΔΡΙΑΣΗ	ΗΔ ή εκτό ς	No ΘΕΜΑΤ ΟΣ όπως στον πίνακα δημοσίε υσης	ΘΕΜΑ ΟΛΟΓΡΑΦΩΣ (όπως στον πίνακα δημοσίευσης)	ΕΙΣΗΓΗΤΗΣ
			Α ΠΕΡΙΦΟΡΑΣ			την κατασκευή δέκα (10) καρναβαλικών μπαστάκων, στα πλαίσια του στολισμού των Περιφερειακών Ενοτήτων της Περιφέρειας Δυτικής Ελλάδας, δαπάνης έως του ποσού 9.920,00€ με το Φ.Π.Α..	
13/2021	ΚΑΤΑ ΠΛΕΙΟΨΗ ΦΙΑ	ΩΔ8Ψ7 Λ6-3Δ7	4η/ΕΚΤΑΚΤΗ/ 03-03- 2021/14:00/ΔΙ Α ΠΕΡΙΦΟΡΑΣ	ΗΔ	1ο	Τροποποίηση της υπ' αριθμ. 10/2021 (ΑΔΑ: Ψ46Υ7Λ6-Κ0Α) απόφασης της Επιτροπής Αναπτυξιακής & Κοινωνικής Πολιτικής Περιφερειακού Συμβουλίου Δυτικής Ελλάδας με θέμα «Έγκριση συνδιοργάνωσης της Περιφέρειας Δυτικής Ελλάδας με την αστική μη κερδοσκοπική εταιρεία «ΓΑΙΑ» της πολιτιστικής εκδήλωσης «Patras Carnival Music Festival», η οποία θα πραγματοποιηθεί διαδικτυακά από 4 μέχρι 14 Μαρτίου 2021, δαπάνης έως του ποσού των 12.400,00€ με το Φ.Π.Α.», ως προς τον φορέα της υλοποίησης.	ΑΝΤΙΠΕΡΙΦΕΡΕΙΑΡ ΧΗΣ ΠΟΛΙΤΙΣΜΟΥ ΚΑΙ ΤΟΥΡΙΣΜΟΥ Ν. ΚΟΡΟΒΕΣΗΣ
14/2021	ΚΑΤΑ ΠΛΕΙΟΨΗ ΦΙΑ	Ω8737Λ 6-ΑΔΦ	5η/ΕΚΤΑΚΤΗ/ 11-03- 2021/11:00/ΔΙ Α ΠΕΡΙΦΟΡΑΣ	ΗΔ	1ο	Έγκριση συμμετοχής της Περιφέρειας Δυτικής Ελλάδας στη διοργάνωση της πολιτιστικής εκδήλωσης «ΚΑΡΝΑΒΑΛΙΚΕΣ ΔΡΑΣΕΙΣ 2021» που θα πραγματοποιήσει το σωματείο «ΕΝΩΣΗ ΓΥΝΑΙΚΩΝ ΠΑΤΡΑΣ (Ε.ΓΥ.ΠΑ.)», στα	ΑΝΤΙΠΕΡΙΦΕΡΕΙΑΡ ΧΗΣ ΠΟΛΙΤΙΣΜΟΥ ΚΑΙ ΤΟΥΡΙΣΜΟΥ Ν. ΚΟΡΟΒΕΣΗΣ

**ΣΤΟΙΧΕΙΑ ΑΠΟΦΑΣΕΩΝ ΕΠΙΤΡΟΠΗΣ ΑΝΑΠΤΥΞΙΑΚΗΣ ΚΑΙ ΚΟΙΝΩΝΙΚΗΣ ΠΟΛΙΤΙΚΗΣ
ΠΕΡΙΦΕΡΕΙΑΚΟΥ ΣΥΜΒΟΥΛΙΟΥ ΔΥΤΙΚΗΣ ΕΛΛΑΔΑΣ**

Α εξάμηνο 2021

No ΑΠΟΦΑΣΗΣ	ΤΡΟΠΟΣ ΛΗΨΗΣ ΑΠΟΦΑΣΗΣ	ΑΔΑ	ΣΥΝΕΔΡΙΑΣΗ	ΗΔ ή εκτός	No ΘΕΜΑΤΟΣ όπως στον πίνακα δημοσίευσης	ΘΕΜΑ ΟΛΟΓΡΑΦΩΣ (όπως στον πίνακα δημοσίευσης)	ΕΙΣΗΓΗΤΗΣ
						πλαίσια του εορτασμού του Καρναβαλιού 2021, στις 13 και 14 Μαρτίου 2021 στην Πάτρα, δαπάνης έως του ποσού 12.400,00€ συμπεριλαμβανομένου Φ.Π.Α..	
15/2021	ΟΜΟΦΩΝΑ	ΡΠΕΤ7Λ6-Ω22	6η/ΤΑΚΤΙΚΗ/12-04-2021/10:00/ΔΙΑ ΠΕΡΙΦΟΡΑΣ	ΗΔ	1ο	Ορισμός εκπροσώπων της Περιφέρειας Δυτικής Ελλάδας (τακτικού και αναπληρωτή) για τη συγκρότηση της Επιτροπής Εξέτασης Θεμάτων ΕΔΧ Αυτοκινήτων (Ν. 1437/1984) της Δ/σης Μεταφορών & Επικοινωνιών της ΠΕ Αιτ/νίας, έτους 2021.	ΑΝΤΙΠΕΡΙΦΕΡΕΙΑΡΧΗΣ ΠΕ ΑΙΤΩΛ/ΝΙΑΣ ΣΑΛΜΑΜ.
16/2021	ΟΜΟΦΩΝΑ	Ρ49Γ7Λ6-ΠΑΞ	6η/ΤΑΚΤΙΚΗ/12-04-2021/10:00/ΔΙΑ ΠΕΡΙΦΟΡΑΣ	ΗΔ	2ο	Επικύρωση πρακτικών: α) της 18ης/2019 Συνεδρίασης και β) της 01ης/2020 έως και 14ης/2020 Συνεδρίασης, της Επιτροπής Αναπτυξιακής και Κοινωνικής Πολιτικής Περιφερειακού Συμβουλίου Δυτικής Ελλάδας.	-
17/2021	ΟΜΟΦΩΝΑ	Ω08Ζ7Λ6-3ΒΠ	7η/ΤΑΚΤΙΚΗ/28-05-2021/10:00/ΜΕΣΩ ΤΗΛΕΔΙΑΣΚΕΨΗΣ	ΗΔ	1ο	Ορισμός εκπροσώπων της Περιφέρειας Δυτικής Ελλάδας (τακτικού και αναπληρωτή) για τη συγκρότηση της Επιτροπής του άρθρου 35 του αριθ. 20 Γενικού Κανονισμού Λιμένων (ΦΕΚ 444/τ.Β'/26-04-1999), όπως τροποποιήθηκε και ισχύει, αρμοδιότητας του Λιμεναρχείου Κατακόλου.	ΑΝΤΙΠΕΡΙΦΕΡΕΙΑΡΧΗΣ ΠΕ ΗΛΕΙΑΣ Β.ΓΙΑΝΝΟΠΟΥΛΟΣ

ΣΤΟΙΧΕΙΑ ΑΠΟΦΑΣΕΩΝ ΕΠΙΤΡΟΠΗΣ ΑΝΑΠΤΥΞΙΑΚΗΣ ΚΑΙ ΚΟΙΝΩΝΙΚΗΣ ΠΟΛΙΤΙΚΗΣ ΠΕΡΙΦΕΡΕΙΑΚΟΥ ΣΥΜΒΟΥΛΙΟΥ ΔΥΤΙΚΗΣ ΕΛΛΑΔΑΣ							
Α εξάμηνο 2021							
No ΑΠΟΦΑΣΗΣ	ΤΡΟΠΟΣ ΛΗΨΗΣ ΑΠΟΦΑΣΗΣ	ΑΔΑ	ΣΥΝΕΔΡΙΑΣΗ	ΗΔ ή εκτός	No ΘΕΜΑΤΟΣ όπως στον πίνακα δημοσίευσης	ΘΕΜΑ ΟΛΟΓΡΑΦΩΣ (όπως στον πίνακα δημοσίευσης)	ΕΙΣΗΓΗΤΗΣ
18/2021	ΟΜΟΦΩΝ Α	9ΓΚ47Λ 6-23Ω	7η/ΤΑΚΤΙΚΗ/28-05-2021/10:00/ΜΕΣΩ ΤΗΛΕΔΙΑΣΚΕΨΗΣ	ΗΔ	2ο	Έγκριση του προγράμματος δράσης των συναντήσεων – συνεδριάσεων – εκδηλώσεων του δικτύου «Συμμαχία για την Επιχειρηματικότητα και Ανάπτυξη στη Δυτική Ελλάδα» - ΣΕΑΔΕ, για το έτος 2021.	ΑΝΤΙΠΕΡΙΦΕΡΕΙΑΡΧΗΣ ΕΠΙΧΕΙΡΗΜΑΤΙΚΟΤΗΤΑΣ, ΕΡΕΥΝΑΣ ΚΑΙ ΚΑΙΝΟΤΟΜΙΑΣ Φ. ΖΑΪΜΗΣ

Ακολουθεί αναλυτικός πίνακας των αποφάσεων της Επιτροπής για το Β εξάμηνο του 2021.

ΣΤΟΙΧΕΙΑ ΑΠΟΦΑΣΕΩΝ ΕΠΙΤΡΟΠΗΣ ΑΝΑΠΤΥΞΙΑΚΗΣ ΚΑΙ ΚΟΙΝΩΝΙΚΗΣ ΠΟΛΙΤΙΚΗΣ ΠΕΡΙΦΕΡΕΙΑΚΟΥ ΣΥΜΒΟΥΛΙΟΥ ΔΥΤΙΚΗΣ ΕΛΛΑΔΑΣ							
Β εξάμηνο 2021							
No ΑΠΟΦΑΣΗΣ	ΤΡΟΠΟΣ ΛΗΨΗΣ ΑΠΟΦΑΣΗΣ	ΑΔΑ	ΣΥΝΕΔΡΙΑΣΗ	ΗΔ ή εκτός	No ΘΕΜΑΤΟΣ όπως στον πίνακα δημοσίευσης	ΘΕΜΑ ΟΛΟΓΡΑΦΩΣ (όπως στον πίνακα δημοσίευσης)	ΕΙΣΗΓΗΤΗΣ
19/2021	ΟΜΟΦΩΝ Α	ΩΧΥΝ7Λ 6-ΒΦ0	8Η/ΕΚΤΑΚΤΗ/06-09-2021/16.00/ΔΙΑ ΠΕΡΙΦΟΡΑΣ	ΗΔ	1ο	Ορισμός εκπροσώπων της Περιφέρειας Δυτικής Ελλάδας: α) στην Τακτική Γενική Συνέλευση Μετόχων του ΒΙΟΠΑ Γλαύκου Πάτρας Α.Ε. και β) στην Τακτική Γενική Συνέλευση Μετόχων του φορέα Διοίκησης και Διαχείρισης του ΒΙΟΠΑ Γλαύκου Πάτρας Α.Ε.	ΑΝΤΙΠΕΡΙΦΕΡΕΙΑΡΧΗΣ ΕΠΙΧΕΙΡΗΜΑΤΙΚΟΤΗΤΑΣ, ΕΡΕΥΝΑΣ ΚΑΙ ΚΑΙΝΟΤΟΜΙΑΣ Φ. ΖΑΪΜΗΣ
20/2021	ΟΜΟΦΩΝ Α	Ψ8ΣΦ7Λ 6-ΨΑΠ	9Η/ΤΑΚΤΙΚΗ/20-10-2021/10.00/ΜΕ	ΗΔ	1ο	Ορισμός εκπροσώπων της	ΑΝΤΙΠΕΡΙΦΕΡΕΙΑΡΧΗΣ ΠΕ ΑΙΤΩΛ/ΝΙΑΣ ΣΑΛΑΜΑ Μ.

ΣΤΟΙΧΕΙΑ ΑΠΟΦΑΣΕΩΝ ΕΠΙΤΡΟΠΗΣ ΑΝΑΠΤΥΞΙΑΚΗΣ ΚΑΙ ΚΟΙΝΩΝΙΚΗΣ ΠΟΛΙΤΙΚΗΣ ΠΕΡΙΦΕΡΕΙΑΚΟΥ ΣΥΜΒΟΥΛΙΟΥ ΔΥΤΙΚΗΣ ΕΛΛΑΔΑΣ							
Β εξάμηνο 2021							
No ΑΠΟΦΑΣΗΣ	ΤΡΟΠΟΣ ΛΗΨΗΣ ΑΠΟΦΑΣΗΣ	ΑΔΑ	ΣΥΝΕΔΡΙΑΣΗ	ΗΔ ή εκτός	No ΘΕΜΑΤΟΣ όπως στον πίνακα δημοσίευσής	ΘΕΜΑ ΟΛΟΓΡΑΦΩΣ (όπως στον πίνακα δημοσίευσής)	ΕΙΣΗΓΗΤΗΣ
			ΣΩ ΤΗΛΕΔΙΑΣΚΕΨΗΣ			Περιφέρειας Δυτικής Ελλάδας (τακτικού και αναπληρωτή) για τη συγκρότηση της Γνωμοδοτικής Επιτροπής για θέματα ανέλευσης, απομάκρυνσης ή εξουδετέρωσης ναυαγίων, ή πλοίων, σύμφωνα με την Υ.Α. 2123/36/2001, όπως τροποποιήθηκε και ισχύει, χωρικής αρμοδιότητας του Λιμεναρχείου Πρέβεζας.	
21/2021	ΟΜΟΦΩΝΑ	9Ε667Λ6-Ρ1Β	9Η/ΤΑΚΤΙΚΗ/20-10-2021/10.00/ΜΕ ΣΩ ΤΗΛΕΔΙΑΣΚΕΨΗΣ	ΗΔ	2ο	Ορισμός εκπροσώπων της Περιφέρειας Δυτικής Ελλάδας (τακτικού και αναπληρωτή) για τη συγκρότηση της Γνωμοδοτικής Επιτροπής για θέματα ανέλευσης, απομάκρυνσης ή εξουδετέρωσης ναυαγίων, ή πλοίων, σύμφωνα με την Υ.Α. 2123/36/2001, όπως τροποποιήθηκε και ισχύει, χωρικής αρμοδιότητας	ΑΝΤΙΠΕΡΙΦΕΡΕΙΑΡΧΗΣ ΠΕ ΗΛΕΙΑΣ Β. ΓΙΑΝΝΟΠΟΥΛΟΣ

ΣΤΟΙΧΕΙΑ ΑΠΟΦΑΣΕΩΝ ΕΠΙΤΡΟΠΗΣ ΑΝΑΠΤΥΞΙΑΚΗΣ ΚΑΙ ΚΟΙΝΩΝΙΚΗΣ ΠΟΛΙΤΙΚΗΣ ΠΕΡΙΦΕΡΕΙΑΚΟΥ ΣΥΜΒΟΥΛΙΟΥ ΔΥΤΙΚΗΣ ΕΛΛΑΔΑΣ							
Β εξάμηνο 2021							
No ΑΠΟΦΑΣΗΣ	ΤΡΟΠΟΣ ΛΗΨΗΣ ΑΠΟΦΑΣΗΣ	ΑΔΑ	ΣΥΝΕΔΡΙΑΣΗ	ΗΔ ή εκτός	No ΘΕΜΑΤΟΣ όπως στον πίνακα δημοσίευσής	ΘΕΜΑ ΟΛΟΓΡΑΦΩΣ (όπως στον πίνακα δημοσίευσής)	ΕΙΣΗΓΗΤΗΣ
						ς του Δημοτικού Λιμενικού Ταμείου Κυλλήνης.	
22/2021	ΟΜΟΦΩΝ Α	Ψ9ΗΚ7Λ 6-9ΝΣ	9Η/ΤΑΚΤΙΚΗ/20-10-2021/10.00/ΜΕ ΣΩ ΤΗΛΕΔΙΑΣΚΕΨ ΗΣ	ΗΔ	3ο	Επικύρωση πρακτικών: α) από την 15η έως και την 24η έτους 2020 και β) από την 1η έως και την 9η έτους 2021 συνεδρίαση της Επιτροπής Αναπτυξιακής και Κοινωνικής Πολιτικής Περιφερειακού Συμβουλίου Δυτικής Ελλάδας.	-

Ακολουθεί συνοπτικός πίνακας αποφάσεων της Επιτροπής Αναπτυξιακής & Κοινωνικής Πολιτικής Περιφερειακού Συμβουλίου Δυτικής Ελλάδας για το Α και Β εξάμηνο του 2021.

ΕΠΙΤΡΟΠΗ ΑΝΑΠΤΥΞΙΑΚΗΣ & ΚΟΙΝΩΝΙΚΗΣ ΠΟΛΙΤΙΚΗΣ ΠΕΡΙΦΕΡΕΙΑΚΟΥ ΣΥΜΒΟΥΛΙΟΥ ΔΥΤΙΚΗΣ ΕΛΛΑΔΑΣ														
ΕΤΟΣ	ΑΡ. ΣΥΝ/ΣΕΩΝ	ΤΑΚΤΙΚΕΣ ΣΥΝ/ΣΕΙΣ	%	ΕΚΤΑΚΤΕΣ ΣΥΝ/ΣΕΙΣ	%	ΑΡ. ΑΠΟΦΑΣΕΩΝ	ΗΔ	%	ΕΚΤΟΣ ΗΔ	%	ΟΜΟΦΩΝΕΣ	%	ΚΑΤΑ ΠΛΕΙΟΨΗΦΙΑ	%
Α' ΕΞΑΜΗΝΟ 2021	7	5	71,43%	2	28,57%	18	15	83,33%	3	16,67%	16	88,89%	2	11,11%

ΕΠΙΤΡΟΠΗ ΑΝΑΠΤΥΞΙΑΚΗΣ & ΚΟΙΝΩΝΙΚΗΣ ΠΟΛΙΤΙΚΗΣ ΠΕΡΙΦΕΡΕΙΑΚΟΥ ΣΥΜΒΟΥΛΙΟΥ ΔΥΤΙΚΗΣ ΕΛΛΑΔΑΣ														
ΕΤΟΣ	ΑΡ. ΣΥΝ/ΣΕΩΝ	ΤΑΚΤΙΚΕΣ ΣΥΝ/ΣΕΙΣ	%	ΕΚΤΑΚΤΕΣ ΣΥΝ/ΣΕΙΣ	%	ΑΡ. ΑΠΟΦΑΣΕΩΝ	ΗΔ	%	ΕΚΤΟΣ ΗΔ	%	ΟΜΟΦΩΝΕΣ	%	ΚΑΤΑ ΠΛΕΙΟΨΗΦΙΑ	%
Β' ΕΞΑΜΗΝΟ 2021	2	1	50,00%	1	50,00%	4	4	100,00%	0	0,00%	4	100,00%	0	0,00%

ΕΤΟΣ	ΑΡ. ΣΥΝ/ΣΕΩΝ	ΜΕΣΩ ΤΗΛΕΔΙΑΣΚΕΨΗΣ	%	ΔΙΑ ΠΕΡΙΦΟΡΑΣ	%
Β' ΕΞΑΜΗΝΟ 2021	2	1	50,00%	1	50,00%

Οικονομική Επιτροπή

Μέλη Οικονομικής Επιτροπής (Απόφαση ΠΣ 143/2019- ΑΔΑ: ΨΤΙΥ7Λ6-Θ3Υ)

Πρόεδρος Οικονομικής Επιτροπής

- Σακελλαρόπουλος Παναγιώτης, Αντιπεριφερειάρχης Οικονομικής Πολιτικής και Δημοσιονομικού Ελέγχου

Τακτικά Μέλη Οικονομικής Επιτροπής

1. Δημητρογιάννης Λάμπρος, Αντ/χης (Αντιπρόεδρος)
2. Γιαννόπουλος Βασίλειος, Αντ/χης
3. Κατσουγκράκης Νικόλαος
4. Νικολακόπουλος Δημήτριος
5. Φίλιας Ανδρέας
6. Αγγελόπουλος Γεώργιος
7. Λύτρας Ιωάννης
8. Μητρόπουλος Κωνσταντίνος
9. Σπηλιόπουλος Κωνσταντίνος
10. Μωραΐτης Νικόλαος

Αναπληρωματικά Μέλη Οικονομικής Επιτροπής

1. Κοντογιάννης Γεώργιος
2. Μπίλια Μαρία
3. Βούλγαρη-Πολονύφη Αμαλία
4. Κατσαρή-Μαυραγάνη Κωνσταντούλα
5. Κουσκουρή Αθανασία
6. Χαροκόπος Αντώνιος
7. Κωστακόπουλος Χρήστος
8. Αγγελοπούλου Αναστασία

Σύμφωνα με την παρ. 3 του αρ. 176 του Ν.3852/2010, η Οικονομική Επιτροπή λογοδοτεί στο Περιφερειακό Συμβούλιο, δια μέσου του Προέδρου της, με την υποβολή έκθεσης πεπραγμένων ανά εξάμηνο.

Έτσι, με την υπ' αριθ. 883/2021 (ΑΔΑ: 966Ξ7Λ6-5Ψ2) απόφασή της συνέταξε την Έκθεση Πεπραγμένων, η οποία έχει ως εξής:

ΕΚΘΕΣΗ ΠΕΠΡΑΓΜΕΝΩΝ ΟΙΚΟΝΟΜΙΚΗΣ ΕΠΙΤΡΟΠΗΣ (01/01/2021 – 30/06/2021)

Η Οικονομική Επιτροπή της Περιφέρειας είναι το συλλογικό όργανο σημαντικών αποφάσεων για τη λειτουργία του Οργανισμού, και ταυτόχρονα ένα ισχυρό πολιτικό όργανο με καθοριστικές αποφασιστικές, ελεγκτικές και γνωμοδοτικές αρμοδιότητες.

Μάλιστα μετά την πρόσφατη τροποποίηση των αρμοδιοτήτων της Επιτροπής (Ν. Ν.4735/2020 (ΦΕΚ 197/12-10-2020, τ. Α'), περιήλθαν σε αυτή και νέες σημαντικές αρμοδιότητες. Παράλληλα, με πλήθος τροπολογιών και προσθηκών σε νομοσχέδια προστίθενται συνεχώς νέες αρμοδιότητες, καθιστώντας την Οικονομική Επιτροπή ένα πανίσχυρο συλλογικό όργανο, για το οποίο πεποιθήσή μας είναι ότι με διαφάνεια, ευρύτατες συναινέσεις και λογοδοσία μπορεί να συμβάλλει στην υλοποίηση σημαντικού έργου προς όφελος της Δυτικής Ελλάδας και των συμπολιτών μας.

Σύμφωνα λοιπόν με το αρ. 176 του Ν. 3852/2010, όπως αντικαταστάθηκε και ισχύει η Οικονομική Επιτροπή:

- α) Καταρτίζει και δημοσιεύει με πράξη του Προέδρου της, τον κανονισμό λειτουργίας της.
- β) Συντάσσει και εισηγείται το σχέδιο του προϋπολογισμού και ελέγχει την πρόοδο υλοποίησής του. Έχει την ευθύνη για την πιστή εκτέλεση του προϋπολογισμού και υποβάλλει ανά τρίμηνο έκθεση προς το περιφερειακό συμβούλιο, στην οποία παρουσιάζεται η κατάσταση των εσόδων και εξόδων του Περιφέρειας. Η έκθεση αυτή, στην οποία καταχωρούνται και τυχόν παρατηρήσεις της μειοψηφίας, δημοσιεύεται υποχρεωτικά στην ιστοσελίδα της Περιφέρειας.
- γ) Εγκρίνει τον απολογισμό της Περιφέρειας και τους προϋπολογισμούς, ισολογισμούς, απολογισμούς, ετήσια προγράμματα δράσης και τις εκθέσεις πεπραγμένων των νομικών προσώπων και επιχειρήσεων της Περιφέρειας.
- δ) Αποφασίζει για την υποβολή αιτημάτων πρόσληψης του πάσης φύσεως προσωπικού της Περιφέρειας, συμπεριλαμβανομένων των δικηγόρων και νομικών συμβούλων με σχέση έμμισθης εντολής και των συμβασιούχων μίσθωσης έργου, σύμφωνα με τις κείμενες διατάξεις, καθώς και για την αναγκαιότητα πρόσληψης του προσωπικού της περ. ιε' της παρ. 2 του άρθρου 2 του ν. 4765/2021 (Α' 6) και του άρθρου 36 του ν. 4765/2021.
- ε) Εισηγείται στο περιφερειακό συμβούλιο το πολυετές σχέδιο αξιοποίησης της ακίνητης περιουσίας της Περιφέρειας και έχει την ευθύνη και την αποφασιστική αρμοδιότητα για την υλοποίησή του. Για την ετήσια πρόοδο υλοποίησης του σχεδίου, ο Πρόεδρος της Οικονομικής Επιτροπής ενημερώνει το περιφερειακό συμβούλιο, σε ειδική συνεδρίαση, κατά τον μήνα Δεκέμβριο κάθε έτους.
- στ) Ασκεί το σύνολο των καθηκόντων και των αρμοδιοτήτων αναθέτουσας αρχής για τις συμβάσεις έργου, μελετών, υπηρεσιών και προμηθειών, ανεξαρτήτως προϋπολογισμού,

πλην των περιπτώσεων απευθείας ανάθεσης που υπάγονται στην αρμοδιότητα του Περιφερειάρχη και των περιπτώσεων του άρθρου 44 του ν. 4412/2016 (Α' 147), και αποφασίζει για την έγκριση και παραλαβή των πάσης φύσεως μελετών της Περιφέρειας, σύμφωνα με το άρθρο 189 του ν. 4412/2016.

ζ) Αποφασίζει για την υποβολή προτάσεων εκ μέρους της Περιφέρειας για τη χρηματοδότηση ή επιχορήγηση δράσεων, προγραμμάτων και αντίστοιχων έργων από εθνικούς πόρους, πόρους της Ευρωπαϊκής Ένωσης ή οποιουδήποτε άλλου φορέα και αποφασίζει, όπου απαιτείται, για την αποδοχή χρηματοδότησης ή επιδότησης ή επιχορήγησης πράξεων που εντάσσονται στα πάσης φύσεως αναπτυξιακά προγράμματα ή προγράμματα επιχορήγησης.

η) Αποφασίζει για τη σύναψη την έγκριση των όρων και τη σύναψη κάθε είδους προγραμματικών συμβάσεων και συμβάσεων του άρθρου 12 του ν. 4412/2016.

θ) Αποφασίζει για την υποβολή προσφυγών στις διοικητικές αρχές και αποφασίζει για την άσκηση ή μη όλων των ένδικων βοηθημάτων και των ένδικων μέσων, καθώς και για την παραίτηση από αυτά. Αποφασίζει τον συμβιβασμό ή την κατάργηση δίκης που έχει αντικείμενο μέχρι ποσού εξήντα χιλιάδων (60.000) ευρώ, πλέον ΦΠΑ. Όταν το αντικείμενο της δίκης είναι άνω του ποσού αυτού, τότε εισηγείται τη λήψη απόφασης από το περιφερειακό συμβούλιο. Δεν επιτρέπεται συμβιβασμός ή κατάργηση δίκης για απαιτήσεις μισθών, επιδομάτων, αποζημιώσεων, εξόδων παράστασης, εξόδων κίνησης και γενικά μισθολογικών παροχών οποιασδήποτε μορφής, εξαιρουμένων εκείνων για τις οποίες το νομικό ζήτημα έχει επιλυθεί με απόφαση ανωτάτου δικαστηρίου. Η διάταξη του προηγούμενου εδαφίου, ειδικά για την άσκηση ενδίκων μέσων κατά απόφασης, δεν εφαρμόζεται σε περιπτώσεις δίκης που αφορά στον προσδιορισμό ή τη μετατροπή της εργασιακής σχέσης μεταξύ εργαζομένων και της Περιφέρειας. Η απόφαση της Οικονομικής Επιτροπής για τις περιπτώσεις των προηγούμενων εδαφίων, λαμβάνεται ύστερα από γνωμοδότηση δικηγόρου, η έλλειψη της οποίας συνεπάγεται ακυρότητα της σχετικής απόφασης. Η παρούσα ρύθμιση ισχύει και όταν η αρμοδιότητα ασκείται από το περιφερειακό συμβούλιο.

ι) Αποφασίζει για:

i. τη μετακίνηση και την έγκριση της αποζημίωσης των δαπανών μετακίνησης του Περιφερειάρχη, των αντιπεριφερειάρχων και των περιφερειακών συμβούλων, εκτός της έδρας της Περιφέρειας για εκτέλεση υπηρεσίας. Σε κατεπείγουσες περιπτώσεις επιτρέπεται να μετακινηθεί εκτός έδρας ο Περιφερειάρχης, αντιπεριφερειάρχης ή μέλος του περιφερειακού συμβουλίου χωρίς προηγούμενη απόφαση της οικονομικής επιτροπής. Στις περιπτώσεις αυτές, η επιτροπή αποφασίζει στην αμέσως επόμενη συνεδρίασή της, αν η μετακίνηση ήταν επιβεβλημένη ή όχι,

ii. την καταβολή εξόδων κίνησης και ημερήσιας αποζημίωσης, σε ιδιώτες μέλη επιτροπών ή ομάδων εργασίας ή ομάδων διοίκησης έργου, που συγκροτούνται από την Εκτελεστική Επιτροπή ή τον Περιφερειάρχη, για μετακινήσεις στο εσωτερικό και στο εξωτερικό, οι οποίες γίνονται για εκτέλεση υπηρεσίας, σχετικής με το έργο τους, σύμφωνα με τα οριζόμενα στην υποπαρ. Δ.9 του ν. 4336/2015 (Α' 94),

iii. για την τροποποίηση του φυσικού ή οικονομικού αντικειμένου συμβάσεων, σύμφωνα με την εφαρμοζόμενη σε κάθε περίπτωση νομοθεσία. Στις συμβάσεις του προηγούμενου εδαφίου εγκρίνει το πρωτόκολλο παραλαβής με αιτιολογημένη απόφασή της, iv. για την κατάρτιση των όρων, τη σύνταξη των διακηρύξεων, τη διεξαγωγή και κατακύρωση κάθε μορφής δημοπρασιών και διαγωνισμών, συμπεριλαμβανομένων και αυτών που αφορούν σε έργα, μελέτες, προμήθειες και υπηρεσίες, καθώς και τη συγκρότηση των ειδικών επιτροπών διεξαγωγής και αξιολόγησης από μέλη της ή ειδικούς επιστήμονες, υπαλλήλους της περιφέρειας ή δημόσιους υπαλλήλους.

ια) Αξιολογεί και μελετά την ανάγκη σύναψης δανείων με χρηματοπιστωτικά ιδρύματα, διαπραγματεύεται με αυτά τον καθορισμό των όρων δανειοδότησης και υποβάλλει σχετική εισήγηση προς το περιφερειακό συμβούλιο.

ιβ) Αποφασίζει για την πρόσληψη πληρεξουσίου δικηγόρου και την ανάκληση της πληρεξουσιότητάς του, σε όσες περιφέρειες, είτε δεν έχουν προσληφθεί δικηγόροι με μηνιαία αντιμισθία είτε αυτοί που έχουν προσληφθεί δεν έχουν δικαίωμα να παρίστανται σε ανώτατα δικαστήρια. Μπορεί, επίσης, να αναθέτει την παροχή γνωμοδοτήσεων, μόνο εφόσον δεν έχουν προσληφθεί δικηγόροι, με μηνιαία αντιμισθία. Με απόφασή της, είναι δυνατή, κατ' εξαίρεση, η ανάθεση σε δικηγόρο, εξώδικου ή δικαστικού χειρισμού, ανά υπόθεση, ζητημάτων, τα οποία έχουν ιδιαίτερη σημασία για τα συμφέροντα της περιφέρειας και απαιτούν εξειδικευμένη γνώση ή εμπειρία. Στις περιπτώσεις αυτές, για τον ορισμό της αμοιβής του δικηγόρου εφαρμόζεται κατ' αναλογία το άρθρο 281 του ν. 3463/2006 (Α' 114).

ιγ) Αποφασίζει για την αποδοχή κληρονομιών, κληροδοσιών και δωρεών προς την Περιφέρεια.

ιδ) Αποφασίζει για τη σύναψη χρηματοδοτικών μισθώσεων (leasing) μηχανολογικού εξοπλισμού και οχημάτων της Περιφέρειας.

ιε) Αποφασίζει για την αποδοχή πάσης φύσεως χρηματοδοτήσεων, επιχορηγήσεων, συμπεριλαμβανομένων κατανομών Κεντρικών Αυτοτελών Πόρων, επιδοτήσεων, δωρεών προς την Περιφέρεια και αποφάσεων ένταξης πράξεων της σε αναπτυξιακά προγράμματα, καθώς και για την παροχή δεσμευτικής εισήγησης αναμόρφωσης του προϋπολογισμού, κατά τη διαδικασία της παρ. 1 του άρθρου έκτου της από 22.8.2020 Πράξης Νομοθετικού Περιεχομένου (Α' 161), η οποία κυρώθηκε με το άρθρο 2 του ν. 4722/2020 (Α' 177).

ιστ) Αποφασίζει για την αγορά, παραχώρηση χρήσης, μίσθωση και εκμίσθωση κινητών και ακινήτων.

ιζ) Εισηγείται στο περιφερειακό συμβούλιο τα σχέδια κανονιστικών αποφάσεων της περιφέρειας και παρακολουθεί την υλοποίησή τους.

ιη) Κηρύσσει την αναγκαστική απαλλοτρίωση ακινήτου για έργα αρμοδιότητας της οικείας περιφέρειας, όταν έχει εκδοθεί πράξη του Υπουργικού Συμβουλίου περί υπαγωγής της απαλλοτρίωσης στη διαδικασία του άρθρου 7Α του Κώδικα Αναγκαστικών Απαλλοτριώσεων Ακινήτων που κυρώθηκε με το άρθρο πρώτο του ν. 2882/2001 (Α' 17).

ιθ) Αποφασίζει για την ίδρυση ή συμμετοχή της περιφέρειας σε Αναπτυξιακό Οργανισμό Τοπικής Αυτοδιοίκησης του άρθρου 2 του ν. 4674/2020 (Α' 53) ή για την προσαρμογή

υφισταμένων αναπτυξιακών ανωνύμων εταιρειών και δικτύων περιφερειών στις διατάξεις του άρθρου 2 του ν. 4674/2020.

Αξίζει να σημειωθεί ότι οι αρμοδιότητες της Οικονομικής Επιτροπής είναι αποκλειστικές.

Για λόγους επαρκούς κατανόησης και ευκολίας στην ανάγνωση, χρησιμοποιήθηκαν πίνακες όπου αναγράφονται εντός των πεδίων τους σημαντικά στοιχεία τόσο ποσοτικά όσο και ποιοτικά. Επιπρόσθετα οι πίνακες συνοδεύονται με σύντομες και σαφείς ερμηνείες.

Στη συνέχεια ακολουθεί ανάλυση και ερμηνεία των πεπραγμένων της οικονομικής επιτροπής, όπως αποτυπώθηκαν για το πρώτο εξάμηνο τους τρέχοντος έτους.

ΕΝΟΤΗΤΑ 1. ΣΥΓΚΕΝΤΡΩΤΙΚΑ ΣΤΟΙΧΕΙΑ ΟΙΚΟΝΟΜΙΚΗΣ ΕΠΙΤΡΟΠΗΣ

Αποτελεί αδιαμφισβήτητο γεγονός πως όλους αυτούς τους μήνες η Οικονομική Επιτροπή έχει καταφέρει να συνεδριάζει τακτικά κάθε εβδομάδα συγκεκριμένη ημέρα και ώρα. Στοιχείο που επιδεικνύει εξαιρετική συνέπεια και ορθό προγραμματισμό. Ωστόσο όπως είναι φυσικό ορισμένες συνεδριάσεις είχαν έκτακτο χαρακτήρα και αυτό για καθαρά λόγους κατεπείγοντος.

Παρόλα αυτά η Οικονομική Επιτροπή και το Τμήμα Συλλογικών Οργάνων ανταποκρίθηκαν με την αρμόζουσα ταχύτητα στην οργάνωση και τον συντονισμό των έκτακτων συνεδριάσεων, με σκοπό να περατωθούν επιτυχώς τα επείγοντα ζητήματα που συζητήθηκαν στις συνεδριάσεις αυτές.

Η αιτιολόγηση των έκτακτων συνεδριάσεων επεξηγήθηκε πλήρως τόσο κατά την αποστολή της πρόσκλησης συνεδρίασης όσο και πριν την έναρξη της.

Οι συνεδριάσεις που πραγματοποιήθηκαν για το πρώτο εξάμηνο του 2021 ήταν τριάντα εννιά (39) συνολικά. Οι είκοσι επτά (27) εξ αυτών ήταν τακτικές και οι δώδεκα (12) ήταν έκτακτες.

Οι συνεδριάσεις που πραγματοποιήθηκαν για το δεύτερο εξάμηνο του 2021 ήταν τριάντα έξι (36) συνολικά. Οι είκοσι έξι (26) εξ αυτών ήταν τακτικές και οι δέκα (10) ήταν έκτακτες.

Πίνακας 1.1 Πλήθος συνεδριάσεων Ο.Ε. Α εξάμηνο 2021

Τρόπος Συνεδρίασης	Αριθμός Συνεδριάσεων	Ποσοστό (%)
Τακτικές Συνεδριάσεις	27	69,23
Έκτακτες Συνεδριάσεις	12	30,77
Σύνολο	39	100

Πίνακας 1.2 Πλήθος συνεδριάσεων Ο.Ε. Β εξάμηνο 2021

Τρόπος Συνεδρίασης	Αριθμός Συνεδριάσεων	Ποσοστό (%)
Τακτικές Συνεδριάσεις	26	72,22
Έκτακτες Συνεδριάσεις	10	27,78
Σύνολο	36	100

Όσον αφορά τον τρόπο ένταξης/συζήτησης των θεμάτων στις συνεδριάσεις, αξιοσημείωτο αποτελεί το γεγονός πως όλους αυτούς τους μήνες τα θέματα εκτός ημερησίας μειώθηκαν σε εξαιρετικό βαθμό και συζητήθηκαν μόνο για απόλυτα αιτιολογημένο κατεπείγοντα λόγο. Τα θέματα που συζητήθηκαν είχαν πλήρης εισηγήσεις και συνοδεύονταν από όλα τα υποστηρικτικά έγγραφα, διευκολύνοντας τη λήψη των αποφάσεων.

Α εξάμηνο 2021: Τα πλήθος των θεμάτων που συζητήθηκαν εντός ημερησίας είναι επτακόσια ενενήντα τέσσερα (794) και τα εκτός ημερησίας μόλις είκοσι ένα (21) σε σύνολο οκτακοσίων δέκα πέντε (815) αποφάσεων.

Αυτά τα στοιχεία καθιστούν έκδηλο το γεγονός πως τα μέλη της οικονομικής επιτροπής κατείχαν τα θέματα προς συζήτηση για εύλογο χρονικό διάστημα, ώστε να μελετηθούν με τη δέουσα προσοχή.

Β εξάμηνο 2021: Τα πλήθος των θεμάτων που συζητήθηκαν εντός ημερησίας είναι επτακόσια ογδόντα τέσσερα (784) και τα εκτός ημερησίας μόλις σαράντα τρία (43) σε σύνολο οκτακοσίων είκοσι επτά (827) αποφάσεων.

Αυτά τα στοιχεία καθιστούν έκδηλο το γεγονός πως τα μέλη της οικονομικής επιτροπής κατείχαν τα θέματα προς συζήτηση για εύλογο χρονικό διάστημα, ώστε να μελετηθούν με τη δέουσα προσοχή.

Πίνακας 1.3 Θέματα εντός & εκτός ημερησίας Α εξάμηνο 2021

Τρόπος ένταξης Θεμάτων	Αριθμός αποφάσεων	Ποσοστό (%)
Εντός Ημερησίας	794	97,06
Εκτός Ημερησίας	21	2,94
Σύνολο	815	100

Πίνακας 1.4 Θέματα εντός & εκτός ημερησίας Β εξάμηνο 2021

Τρόπος ένταξης Θεμάτων	Αριθμός αποφάσεων	Ποσοστό (%)
Εντός Ημερησίας	784	94,80
Εκτός Ημερησίας	43	5,20
Σύνολο	827	100

Α εξάμηνο 2021: Αναφορικά με τον τρόπο λήψης αποφάσεων, πάνω από τα 2/3 των θεμάτων που συζητήθηκαν και για τα οποία ελήφθη απόφαση, ψηφίστηκαν ομόφωνα από το σώμα της οικονομικής επιτροπής.

Β εξάμηνο 2021: Πάνω από το 60% των θεμάτων που συζητήθηκαν και για τα οποία ελήφθη απόφαση, ψηφίστηκαν ομόφωνα από το σώμα της οικονομικής επιτροπής.

Το γεγονός αυτό φανερώνει πως τα θέματα που τέθηκαν προς ψήφιση έλαβαν μεγάλης αναγνώρισης, από το σύνολο των μελών της οικονομικής επιτροπής, επιβεβαιώνοντας παράλληλα την σημαντικότητα τους αλλά και τον καθοριστικό τους ρόλο ως προς την ωφελιμότητά τους.

Η οικονομική επιτροπή επεδίωξε και κατάφερε, ακόμα και στο ασφυκτικό πλαίσιο της λειτουργίας της, μέσω τηλεδιασκέψεων, να υπάρχουν κατά το δυνατόν ανοικτές συνεδριάσεις με τη συμμετοχή των εισηγητών, των υπηρεσιακών στελεχών αλλά και κάθε άμεσα ενδιαφερομένου.

Στο σημείο αυτό πρέπει να τονιστεί πως οι αποφάσεις διεκπεραιώνονται άμεσα, σε μέγιστο χρόνο δύο ημερών μετά το πέρας της συνεδρίασης.

Πίνακας 1.5 Τρόπος λήψης αποφάσεων Α εξάμηνο 2021

Τρόπος Λήψης	Αριθμός αποφάσεων	Ποσοστό (%)
Ομόφωνες	567	69,57
Κατά πλειοψηφία	248	30,43
Σύνολο	815	100

Πίνακας 1.6 Τρόπος λήψης αποφάσεων Β εξάμηνο 2021

Τρόπος Λήψης	Αριθμός αποφάσεων	Ποσοστό (%)
Ομόφωνες	510	61,67
Κατά πλειοψηφία	317	38,33
Σύνολο	827	100

Στη συνέχεια παρουσιάζονται ορισμένα στατιστικά στοιχεία αναφορικά με τις συνεδριάσεις της οικονομικής επιτροπής καθώς και τις αποφάσεις της.

Α εξάμηνο 2021: Όπως αναφέρθηκε και στην αρχή της εν λόγω ενότητας το πλήθος των συνεδριάσεων που πραγματοποιήθηκαν είναι τριάντα εννέα (39). Συνεπώς ο μέσος όρος των συνεδριάσεων ανά μήνα είναι περίπου επτά (6,5) και οι αποφάσεις που εκδίδονται μηνιαίως είναι περίπου εκατόν τριάντα έξι (135,8). Επομένως, ο μέσος όρος αποφάσεων ανά συνεδρίαση υπολογίζεται περίπου στις είκοσι μία (21).

Πίνακας 1.7 Λοιπά στατιστικά στοιχεία στο σύνολο των συνεδριάσεων Α εξάμηνο 2021

	Πλήθος	Μ.Ο. ανά μήνα
Συνεδριάσεις	39	6,5
Αποφάσεις	815	135,8
Αποφάσεις ανά Συνεδρίαση		20,9

Πίνακας 1.8 Λοιπά στατιστικά στοιχεία στο σύνολο των συνεδριάσεων Β εξάμηνο 2021

	Πλήθος	Μ.Ο. ανά μήνα
Συνεδριάσεις	36	6
Αποφάσεις	827	137,83
Αποφάσεις ανά Συνεδρίαση		22,97

Ωστόσο, για την ύπαρξη μιας περισσότερο σαφούς εικόνας, παρουσιάζονται και τα στοιχεία αναφορικά με τις τακτικές συνεδριάσεις (πίνακας 1.9).

Το πλήθος των τακτικών συνεδριάσεων που πραγματοποιήθηκαν είναι είκοσι επτά (27). Συνεπώς ο μέσος όρος των συνεδριάσεων ανά μήνα είναι περίπου 5 (4,5) και οι αποφάσεις που εκδίδονται μηνιαίως είναι περίπου εκατό είκοσι εννέα (128,6). Ο μέσος όρος αποφάσεων ανά συνεδρίαση υπολογίζεται περίπου στις είκοσι εννέα (28,6).

Πίνακας 1.9 Λοιπά στατιστικά στοιχεία στο σύνολο των τακτικών συνεδριάσεων Α εξάμηνο 2021

	Πλήθος	Μ.Ο. ανά μήνα
Συνεδριάσεις	27	4,5
Αποφάσεις	772	128,6
Αποφάσεις ανά Τακτική Συνεδρίαση		28,6

Πίνακας 1.10 Λοιπά στατιστικά στοιχεία στο σύνολο των τακτικών συνεδριάσεων Β εξάμηνο 2021

	Πλήθος	Μ.Ο. ανά μήνα
Συνεδριάσεις	26	4,33
Αποφάσεις	790	131,67
Αποφάσεις ανά Τακτική Συνεδρίαση		30,38

Στη συνέχεια παρατίθενται επιπλέον στοιχεία σχετικά με τις έκτακτες συνεδριάσεις.

Α εξάμηνο 2021: Φαινομενικά μπορεί οι δώδεκα τον αριθμό έκτακτες συνεδριάσεις που πραγματοποιήθηκαν κατά τη διάρκεια του πρώτου εξαμήνου να φαίνονται αρκετές, ωστόσο το πλήθος των θεμάτων και κατ' επέκταση αποφάσεων που ελήφθησαν είναι σχετικά μικρός. Πιο συγκεκριμένα, στις δώδεκα έκτακτες συνεδριάσεις του πρώτου εξαμήνου, ελήφθησαν σαράντα τρεις αποφάσεις. Δηλαδή ανά έκτακτη συνεδρίαση οι αποφάσεις που ελήφθησαν ήταν περίπου τέσσερις (3,6).

Β εξάμηνο 2021: Φαινομενικά μπορεί οι δέκα τον αριθμό έκτακτες συνεδριάσεις που πραγματοποιήθηκαν κατά τη διάρκεια του δεύτερου εξαμήνου (λιγότερες από το πρώτο εξάμηνο) να φαίνονται αρκετές, ωστόσο το πλήθος των θεμάτων και κατ' επέκταση αποφάσεων που ελήφθησαν είναι σχετικά μικρός. Πιο συγκεκριμένα, στις δέκα έκτακτες συνεδριάσεις του δεύτερου εξαμήνου, ελήφθησαν τριάντα επτά αποφάσεις. Δηλαδή ανά έκτακτη συνεδρίαση οι αποφάσεις που ελήφθησαν ήταν περίπου τέσσερις (3,7).

Το γεγονός αυτό δικαιολογείται απόλυτα μιας και οι κατά κανόνα έκτακτες συνθήκες του ευρύτερου εξωτερικού περιβάλλοντος επέβαλλε την αναγκαιότητα να συνεδριάσει η οικονομική επιτροπή για τη διεκπεραίωση ζητημάτων κατεπείγουσας σημασίας.

Πίνακας 1.11 Λοιπά στατιστικά στοιχεία στο σύνολο των έκτακτων συνεδριάσεων Α εξάμηνο 2021

	Πλήθος	Μ.Ο. ανά μήνα
Συνεδριάσεις	12	2
Αποφάσεις	43	7,2
Αποφάσεις ανά Έκτακτη Συνεδρίαση		3,6

Πίνακας 1.12 Λοιπά στατιστικά στοιχεία στο σύνολο των έκτακτων συνεδριάσεων Β εξάμηνο 2021

	Πλήθος	Μ.Ο. ανά μήνα
Συνεδριάσεις	10	1,67
Αποφάσεις	37	6,17
Αποφάσεις ανά Έκτακτη Συνεδρίαση		3,7

ΕΝΟΤΗΤΑ 2. ΣΤΟΙΧΕΙΑ ΓΙΑ ΑΠΟΦΑΣΕΙΩΝ ΟΙΚΟΝΟΜΙΚΗΣ ΕΠΙΤΡΟΠΗΣ

Εκτός των αποφάσεων που έχουν υπηρεσιακό χαρακτήρα, η Επιτροπή έχει συζητήσει και αποφασίσει για σημαντικές δράσεις, έργα, μελέτες, προμήθειες και υπηρεσίες και πιο συγκεκριμένα:

- για προτάσεις υποβολής νέων έργων
- για δημοπρατήσεις
- για κατακυρώσεις
- για διενέργεια δημοπρασιών
- για προγραμματικές συμβάσεις
- για αποφάσεις μεταφοράς μαθητών
- για αποφάσεις αποδοχής παραχώρησης
- για προσλήψεις προσωπικού
- για λοιπά υπηρεσιακά θέματα

Στη συνέχεια ακολουθούν πίνακες και σύντομος σχολιασμός/ερμηνεία για τις παραπάνω ενέργειες.

ΠΡΟΤΑΣΕΙΣ ΥΠΟΒΟΛΗΣ ΝΕΩΝ ΕΡΓΩΝ

Για το πρώτο εξάμηνο του 2021 οι αποφάσεις που συζητήθηκαν και ελήφθησαν αναφορικά με νέα έργα που πρόκειται να συμβάλλουν στην αναπτυξιακή τροχιά της Περιφέρειας Δυτικής Ελλάδας είναι τριάντα τρεις (33). Από το πλήθος αυτών των αποφάσεων, οι υποβολές προτάσεων χρηματοδότησης αφορούν σαράντα τέσσερες νέες πράξεις (44) όπου ο προϋπολογισμός κατά εκτίμηση υπολογίστηκε στα 78.119.173,47 €.

Πιο συγκεκριμένα, είκοσι εννέα (29) νέα έργα/μελέτες εγκρίθηκαν για ένταξη στο Πρόγραμμα Δημοσίων Επενδύσεων, για επτά (7) έργα/υπηρεσίες εγκρίθηκε η ένταξη τους στο ετήσιο

Επενδυτικό Πρόγραμμα της Περιφέρειας (ΚΑΠ) και ένα (1) νέο έργο προτάθηκε στο Επιχειρησιακό Πρόγραμμα «Δυτική Ελλάδα 2014-2020», το οποίο αφορά την Παροχή υπηρεσιών Αυτόνομης Διαβίωσης και Ασφαλούς Γήρανσης Ηλικιωμένων στην Περιφέρεια Δυτικής Ελλάδας.

Στο πρόγραμμα Ανάπτυξης και Αλληλεγγύης για την Τοπική Αυτοδιοίκηση «ΑΝΤΩΝΗΣ ΤΡΙΤΣΗΣ» προτάθηκαν τρία (3) έργα προϋπολογισμού 34.690.000,00 €.

Τέλος, αποφασίστηκε η υποβολή τεσσάρων (4) έργων σε Ευρωπαϊκά Προγράμματα.

Πίνακας 2.1 Στοιχεία αποφάσεων υποβολής προτάσεων για νέα έργα Α εξάμηνο 2021

ΥΠΟΒΟΛΗ ΠΡΟΤΑΣΕΩΝ ΧΡΗΜΑΤΟΔΟΤΗΣΗΣ ΕΡΓΩΝ		
Αριθμός αποφάσεων	Πλήθος Έργων	Ποσό σε €
33	44	78.119.173,47

Για το δεύτερο εξάμηνο του 2021 οι αποφάσεις που συζητήθηκαν και ελήφθησαν αναφορικά με νέα έργα που πρόκειται να συμβάλλουν στην αναπτυξιακή τροχιά της Περιφέρειας Δυτικής Ελλάδας είναι δέκα πέντε (15). Από το πλήθος αυτών των αποφάσεων, οι υποβολές προτάσεων χρηματοδότησης αφορούν δέκα οκτώ νέες πράξεις (18) όπου ο προϋπολογισμός κατά εκτίμηση υπολογίστηκε στα 42.840.572,00 €.

Πιο συγκεκριμένα, έξι (6) νέα έργα/μελέτες εγκρίθηκαν για ένταξη στο Πρόγραμμα Δημοσίων Επενδύσεων, για έντεκα (11) έργα/υπηρεσίες εγκρίθηκε η ένταξη τους στο ετήσιο Επενδυτικό Πρόγραμμα της Περιφέρειας (ΚΑΠ) και ένα (1) νέο έργο προτάθηκε στο Επιχειρησιακό Πρόγραμμα «Δυτική Ελλάδα» του του ΑΞΟΝΑ ΠΡΟΤΕΡΑΙΟΤΗΤΑΣ: 2 «Προστασία του Περιβάλλοντος – Μετάβαση σε μία οικονομία φιλική στο περιβάλλον» με τίτλο: «Επενδύσεις σε έργα προστασίας των ακτών, Περιφέρειας Δυτικής Ελλάδας», ο οποίος συγχρηματοδοτείται από το Ευρωπαϊκό Ταμείο Περιφερειακής Ανάπτυξης (ΕΤΠΑ).

Πίνακας 2.2 Στοιχεία αποφάσεων υποβολής προτάσεων για νέα έργα Β εξάμηνο 2021

ΥΠΟΒΟΛΗ ΠΡΟΤΑΣΕΩΝ ΧΡΗΜΑΤΟΔΟΤΗΣΗΣ ΕΡΓΩΝ		
Αριθμός αποφάσεων	Πλήθος Έργων	Ποσό σε €
15	18	42.840.572,00

ΔΗΜΟΠΡΑΤΗΣΕΙΣ ΕΡΓΩΝ

Εντός του πρώτου εξαμήνου το πλήθος των αποφάσεων σχετικά με νέες δημοπρατήσεις έργων αριθμεί τις ογδόντα δύο (82).

Αυτό το γεγονός, αφενός υποδηλώνει την θέληση και την αποφασιστικότητα της Οικονομικής Επιτροπής να διεκπεραιώσει - σε εύλογο χρονικό διάστημα- τις διαδικασίες έναρξης των συγκεκριμένων έργων και αφετέρου την ευρύτερη ομαλή λειτουργία των υπηρεσιών της Περιφέρειας Δυτικής Ελλάδας ως προς τον συντονισμό και τη επιτυχή περάτωση των απαιτούμενων διαδικασιών.

Οι αποφάσεις σχετικά με τις δημοπρατήσεις έργων αποτελεί το 10% περίπου επί των συνολικών αποφάσεων που συζητήθηκαν στο σύνολο των συνεδριάσεων της Οικονομικής Επιτροπής.

Πίνακας 2.3 Στοιχεία αποφάσεων για δημοπρατήσεις Α εξάμηνο 2021

ΔΗΜΟΠΡΑΤΗΣΕΙΣ		
Αριθμός αποφάσεων	Πλήθος δημοπρατήσεων	Ποσό σε €
82	82	138.091.445,10
Επί του συνόλου (%)	10,1%	

Εντός του δεύτερου εξαμήνου το πλήθος των αποφάσεων σχετικά με νέες δημοπρατήσεις έργων αριθμεί τις τριάντα (30).

Αυτό το γεγονός, αφενός υποδηλώνει την θέληση και την αποφασιστικότητα της Οικονομικής Επιτροπής να διεκπεραιώσει - σε εύλογο χρονικό διάστημα- τις διαδικασίες έναρξης των εγκεκριμένων έργων και αφετέρου την ευρύτερη ομαλή λειτουργία των υπηρεσιών της Περιφέρειας Δυτικής Ελλάδας ως προς τον συντονισμό και τη επιτυχή περάτωση των απαιτούμενων διαδικασιών.

Πίνακας 2.4 Στοιχεία αποφάσεων για δημοπρατήσεις Β εξάμηνο 2021

ΔΗΜΟΠΡΑΤΗΣΕΙΣ		
Αριθμός αποφάσεων	Πλήθος δημοπρατήσεων	Ποσό σε €
30	30	95.799.817,04

ΚΑΤΑΚΥΡΩΣΕΙΣ ΕΡΓΩΝ

Από την αρχή της χρονιάς και για το πρώτο εξάμηνο του τρέχοντος έτους, ανατέθηκαν ενενήντα επτά (97) συνολικά συμβάσεις σε αναδόχους. Το πλήθος των αποφάσεων που ελήφθησαν είναι εβδομήντα τέσσερεις (74).

Οι αποφάσεις σχετικά με τις κατακυρώσεις έργων, αποτελεί το 9,1% περίπου επί των συνολικών αποφάσεων που συζητήθηκαν στο σύνολο των συνεδριάσεων της Οικονομικής Επιτροπής.

Πίνακας 2.5 Στοιχεία αποφάσεων για κατακυρώσεις έργων Α εξάμηνο 2021

ΚΑΤΑΚΥΡΩΣΕΙΣ		
Αριθμός αποφάσεων	Πλήθος κατακυρώσεων	Ποσό σε €
74	97	48.645.901,52
Επί του συνόλου (%)	9,1%	

Κατά το δεύτερο εξάμηνο του 2021, ανατέθηκαν ενενήντα οκτώ (98) συνολικά συμβάσεις σε αναδόχους. Το πλήθος των αποφάσεων που ελήφθησαν είναι ογδόντα έξι (86).

Οι αποφάσεις σχετικά με τις κατακυρώσεις έργων, αποτελεί το 10,40% περίπου επί των συνολικών αποφάσεων που συζητήθηκαν στο σύνολο των συνεδριάσεων της Οικονομικής Επιτροπής του δεύτερου εξαμήνου.

Πίνακας 2.6 Στοιχεία αποφάσεων για κατακυρώσεις έργων Β εξάμηνο 2021

ΚΑΤΑΚΥΡΩΣΕΙΣ		
Αριθμός αποφάσεων	Πλήθος κατακυρώσεων	Ποσό σε €
86	98	66.063.193,88
Επί του συνόλου (%)	10,40%	

ΔΙΕΝΕΡΓΕΙΑ ΔΗΜΟΠΡΑΣΙΩΝ

Οι δημοπρασίες που διενεργήθηκαν κατά τους πρώτους έξι μήνες του 2021 ήταν δύο (2). Η έγκριση αποτελέσματος αυτών των δημοπρασιών αφορούν την ανάδειξη τελικών πλειοδοτών για την ετήσια μίσθωση των ιχθυοτροφείων Πρόκοπος και Μπούκα στις ΠΕ Αχαΐας και Αιτωλοακαρνανίας, αντίστοιχα.

Πίνακας 2.7 Στοιχεία αποφάσεων διενέργειας δημοπρασιών Α εξάμηνο 2021

ΔΙΕΝΕΡΓΕΙΑ ΔΗΜΟΠΡΑΣΙΩΝ		
Είδος δημοπρασίας	Αριθμός αποφάσεων	Ετήσιο μίσθωμα σε €
Μίσθωση ακινήτου	1	3.000,00
Μίσθωση ακινήτου	1	3.100,00
ΣΥΝΟΛΟ	2	6.100,00

ΠΡΟΓΡΑΜΜΑΤΙΚΕΣ ΣΥΜΒΑΣΕΙΣ

Α εξάμηνο 2021: Τη σύναψη δέκα τεσσάρων (14) προγραμματικών συμβάσεων συνολικού προϋπολογισμού ύψους 4.494.184,02€ με Δήμους, Υπουργεία και άλλους φορείς, αποφάσισε η Οικονομική Επιτροπή με σκοπό την υλοποίηση σημαντικών αναπτυξιακών και κοινωνικών πράξεων. Επίσης, τρεις (3) αποφάσεις αφορούσαν τροποποιήσεις προγραμματικών συμβάσεων.

Β εξάμηνο 2021: Τη σύναψη δέκα πέντε (15) προγραμματικών συμβάσεων συνολικού προϋπολογισμού ύψους 14.170.289,25€ με Δήμους, Υπουργεία και άλλους φορείς, αποφάσισε η Οικονομική Επιτροπή με σκοπό την υλοποίηση σημαντικών αναπτυξιακών και κοινωνικών πράξεων. Επίσης, τρεις επιπλέον (3) αποφάσεις αφορούσαν τροποποίηση προγραμματικών συμβάσεων.

ΜΕΤΑΦΟΡΑ ΜΑΘΗΤΩΝ

Η Περιφερειακή Αρχή και για το έτος 2021 μερίμνησε δεόντως και ανταποκρίθηκε άμεσα στις όποιες δυσχέρειες προέκυψαν αναφορικά με τη μεταφορά μαθητών προς και από τις σχολικές μονάδες σε όλη την επικράτεια της Δυτικής Ελλάδας.

Το πλήθος των αποφάσεων που συζητήθηκαν στην Οικονομική Επιτροπή για το πρώτο εξάμηνο του 2021 είναι σαράντα μία (41) αποφάσεις.

Από αυτές τις αποφάσεις οι τριάντα τρεις (33) αφορούσαν το σχολικό έτος 2020 – 2021 και οι υπόλοιπες οχτώ (8) το σύνολο της περιόδου 2020 – 2024.

Πίνακας 2.5 Στοιχεία αποφάσεων μεταφοράς μαθητών Α εξάμηνο 2021

ΜΕΤΑΦΟΡΑ ΜΑΘΗΤΩΝ	
Σχολικό Έτος	Αριθμός αποφάσεων
2020 - 2021	33
2020 - 2024	8
ΣΥΝΟΛΟ	41
Αριθμός αποφάσεων επί του συνόλου (%)	5,0%

Το πλήθος των αποφάσεων που συζητήθηκαν στην Οικονομική Επιτροπή για το δεύτερο εξάμηνο του 2021 είναι ογδόντα έξι (86) αποφάσεις.

Πίνακας 2.6 Στοιχεία αποφάσεων μεταφοράς μαθητών Β εξάμηνο 2021

ΜΕΤΑΦΟΡΑ ΜΑΘΗΤΩΝ	
Σχολικό Έτος	Αριθμός αποφάσεων
2020 - 2021	86
Αριθμός αποφάσεων επί του συνόλου (%)	10,4%

ΑΠΟΔΟΧΗ ΠΑΡΑΧΩΡΗΣΗΣ

Οι δωρεάν παραχωρήσεις στην Περιφέρεια Δυτικής Ελλάδας για το πρώτο εξάμηνο του 2021 αφορούν δύο (2) αποφάσεις που συζητήθηκαν στην Οικονομική Επιτροπή. Με αυτές τις αποφάσεις οι παραχωρήσεις δωρεάν χρήσης αφορούν 18 ακίνητα. Ένα ακίνητο προορίζεται για τη λειτουργία Κέντρου Τεχνικού Ελέγχου Οχημάτων (ΚΤΕΟ) και την κατασκευή κτιρίου Διοίκησης και Αρχείου της Διεύθυνσης Μεταφορών & Επικοινωνιών της Περιφερειακής Ενότητας Αχαΐας της ΠΔΕ., ενώ δεκαεπτά ακίνητα (17) αφορούν μια έκταση συνολικού εμβαδού 1.302.370,31 τ.μ. εντός του αγροκτήματος PILOT POLDER του Δήμου Μεσολογγίου της ΠΕ Αιτωλοακαρνανίας, για κοινωφελή σκοπό.

Πίνακας 2.6 Στοιχεία αποφάσεων παραχώρησης χρήσης

ΥΠΟΒΟΛΗ ΠΡΟΤΑΣΕΩΝ ΧΡΗΜΑΤΟΔΟΤΗΣΗΣ ΕΡΓΩΝ		
Αριθμός αποφάσεων	Είδος παραχώρησης	Τοποθεσία
1	Ακίνητη περιουσία (1)	ΠΕ ΑΧΑΪΑΣ
1	Ακίνητη περιουσία (17)	ΠΕ ΑΙΤΩΛ/ΝΙΑΣ
2	18	ΣΥΝΟΛΟ

ΠΡΟΣΛΗΨΕΙΣ

Κατά το πρώτο εξάμηνο του 2021 η Οικονομική Επιτροπή αποφάσισε τόσο για το προγραμματισμό, όσο και την έγκριση προσλήψεων. Πιο συγκεκριμένα με τέσσερις (4) αποφάσεις της εγκρίθηκαν:

- Η πρόσληψη έξι (6) ατόμων με σύμβαση εργασίας ιδιωτικού δικαίου ορισμένου χρόνου για χρονικό διάστημα δύο (2) μηνών, προκειμένου να καλυφθούν εποχικές υπηρεσιακές ανάγκες της Διεύθυνσης Τεχνικών Έργων της Περιφερειακής Ενότητας Ηλείας.
- Η πρόσληψη τεσσάρων (4) ατόμων με σύμβαση εργασίας ιδιωτικού δικαίου ορισμένου χρόνου για χρονικό διάστημα δυο (2) μηνών, προκειμένου να καλυφθούν οι εποχικές και πρόσκαιρες υπηρεσιακές ανάγκες για τα Γραφεία Παροχής Τουριστικών Πληροφοριών Νέου Λιμένα Πατρών και Αεροδρομίου Αράξου.
- Η υποβολή αιτήματος για την πρόσληψη είκοσι ενός (21) ατόμων στο πλαίσιο του προγράμματος επιχορήγησης απασχόλησης ανέργων ηλικίας 55-67 ετών με σύμβαση εργασίας ιδιωτικού δικαίου ορισμένου χρόνου διάρκειας δώδεκα (12) μηνών με δυνατότητα ισόχρονης επέκτασης.
- Η υποβολή αιτήματος για τον προγραμματισμό προσλήψεων έκτακτου προσωπικού έτους 2021 είκοσι οκτώ (28) ατόμων με σύμβαση εργασίας ιδιωτικού δικαίου ορισμένου χρόνου διάρκειας οκτώ (8) μηνών για την κάλυψη εποχικών, παροδικών ή πρόσκαιρων αναγκών των Υπηρεσιών της ΠΔΕ.

Κατά το δεύτερο εξάμηνο του 2021 η Οικονομική Επιτροπή αποφάσισε τόσο για το προγραμματισμό, όσο και την έγκριση προσλήψεων. Πιο συγκεκριμένα με επτά (7) αποφάσεις της εγκρίθηκαν:

- Η υποβολή αιτήματος για τον προγραμματισμό προσλήψεων μόνιμου τακτικού προσωπικού έτους 2022 τριάντα ενός (31) ατόμων.
- Η πρόσληψη τεσσάρων (4) ατόμων με σύμβαση εργασίας ιδιωτικού δικαίου ορισμένου χρόνου για χρονικό διάστημα δυο (2) μηνών, προκειμένου να καλυφθούν οι εποχικές και πρόσκαιρες υπηρεσιακές ανάγκες για τα Γραφεία Παροχής Τουριστικών Πληροφοριών Νέου Λιμένα Πατρών και Αεροδρομίου Αράξου

- Η έγκριση ένταξης της Περιφέρειας Δυτικής Ελλάδας στους φορείς που μετέχουν στην υλοποίηση της Επαγγελματικής Εκπαίδευσης και Κατάρτισης (ΕΠΑ.Σ. Μαθητείας του ΟΑΕΔ.) των σχολικών ετών 2021-2022 και 2022-2023 για 41 άτομα.
- Ο καθορισμός 35 θέσεων πρακτικής άσκησης σπουδαστών πρώην Τ.Ε.Ι. στις Περιφερειακές Ενότητες Αιτωλοακαρνανίας, Αχαΐας και Ηλείας της Περιφέρειας Δυτικής Ελλάδας.
- Η υποβολή αιτήματος για την πρόσληψη εξήντα (60) ατόμων στο πλαίσιο του προγράμματος επιχορήγησης απασχόλησης ανέργων ηλικίας 55-67 ετών με σύμβαση εργασίας ιδιωτικού δικαίου ορισμένου χρόνου διάρκειας δώδεκα (12) μηνών με δυνατότητα ισόχρονης επέκτασης.
- Η υποβολής αιτήματος για τη συμμετοχή της Περιφέρειας Δυτικής Ελλάδας στο πρόγραμμα προεργασίας του ΟΑΕΔ για την απασχόληση ανέργων ηλικίας 18-30 ετών σε φορείς του Δημοσίου Τομέα που ασκούν τακτικά οικονομική δραστηριότητα στην Περιφέρεια Δυτικής Ελλάδας για 20 άτομα.
- Η έγκριση ένταξης της Περιφέρειας Δυτικής Ελλάδας στους φορείς που μετέχουν στην υλοποίηση της Επαγγελματικής Εκπαίδευσης και Κατάρτισης (ΕΠΑ.Λ.-Μεταλυκειακό έτος-τάξη μαθητείας) του σχολικού έτους 2021-2022 για 13 άτομα.

ΛΟΙΠΕΣ ΑΠΟΦΑΣΕΙΣ

Τέλος, οι υπόλοιπες χίλιες εκατό πενήντα δύο (1152) αποφάσεις που ελήφθησαν από την Οικονομική Επιτροπή αφορούσαν ζητήματα σχετικά με:

- Εξειδικεύσεις Πιστώσεων Προϋπολογισμού έτους 2021
- Παρατάσεις Συμβάσεων Έργων, Μελετών, Υπηρεσιών και Μίσθωσης Έργου
- Θέματα Νομικής Εκπροσώπησης της Περιφέρειας
- Τροποποιήσεις Τεχνικών Δελτίων
- Μετακινήσεις Αιρετών κλπ.

Σημειώνουμε ότι η Οικονομική Επιτροπή απολογείται μέσω του Προέδρου της στο Περιφερειακό Συμβούλιο υποβάλλοντας έκθεση πεπραγμένων.

ΝΕΟ Πατρών - Αθηνών 32, 26441, Πάτρα
Τ. +30 2613613501-504
grafeio.pde@pde.gov.gr
www.pde.gr
western-greece.com



ΠΕΡΙΦΕΡΕΙΑ
ΔΥΤΙΚΗΣ
ΕΛΛΑΔΑΣ
ζεμάτη αντιδέσεις!



Η ΠΔΕ αλλάζει
Κοιτάζουμε
μπροστά



ΠΕΡΙΦΕΡΕΙΑ
ΔΥΤΙΚΗΣ
ΕΛΛΑΔΑΣ

χέρια αντιθέσεις!

ΠΕΡΙΦΕΡΕΙΑ ΔΥΤΙΚΗΣ ΕΛΛΑΔΑΣ

Περιφερειακός Συμπαραστάτης του Πολίτη και της Επιχείρησης

ΕΚΘΕΣΗ 2021



Γιώργος Τελώνης
ΦΕΒΡΟΥΑΡΙΟΣ 2022

Περιεχόμενα

ΠΡΟΛΟΓΟΣ.....	2
ΓΕΝΙΚΑ ΓΙΑ ΤΟ ΘΕΣΜΙΚΟ ΠΛΑΙΣΙΟ	3
ΛΕΙΤΟΥΡΓΙΑ ΤΟΥ ΓΡΑΦΕΙΟΥ	5
ΤΟ ΜΟΝΤΕΛΟ ΛΕΙΤΟΥΡΓΙΑΣ	6
ΕΝΔΕΙΚΤΙΚΟΣ ΚΑΤΑΛΟΓΟΣ ΑΙΤΗΜΑΤΩΝ.....	9
ΠΑΡΕΜΒΑΣΕΙΣ ΠΟΥ ΕΓΙΝΑΝ ΤΟ 2021:	12
ΠΡΟΤΑΣΕΙΣ ΓΙΑ ΤΟ ΑΜΕΣΟ ΜΕΛΛΟΝ.....	15
ΠΡΟΤΕΡΑΙΟΤΗΤΕΣ ΓΙΑ ΤΟ 2022	16

ΠΡΟΛΟΓΟΣ

Δυνάμει του άρθρου 179 του Ν. 3852/2010 παρ. 2 νομοθετήθηκε ο θεσμός του Συμπαραστάτη του Πολίτη και της Επιχείρησης σε επίπεδο Περιφέρειας.

Ο Περιφερειακός Συμπαραστάτης του Πολίτη και της Επιχείρησης της Περιφέρειας Δυτικής Ελλάδας, τιμητική θέση όπου έχω την τιμή να κατέχω από τις 26/11/2019, είναι ένα ανεξάρτητο όργανο, το οποίο έχει στόχο να επιλύει διαμεσολαβητικά προβλήματα κακοδιοίκησης κατόπιν καταγγελίας άμεσα θιγόμενων φυσικών ή νομικών προσώπων για μη ορθή λειτουργία των υπηρεσιών της περιφέρειας, των νομικών της προσώπων και των επιχειρήσεών της.

Είναι ένα αυτοτελές όργανο της Περιφέρειας που λειτουργεί ως εσωτερικός διαμεσολαβητικός μηχανισμός καταπολέμησης της κακοδιοίκησης.

Η αιτιολογική έκθεση του Ν. 3852/2010, σχετικά με τη θέσπιση του Συμπαραστάτη, όρισε ότι έχει ως αποστολή την έγκαιρη καταπολέμηση της κακοδιοίκησης, τη διασφάλιση της αμεροληψίας, τη βελτίωση της εξυπηρέτησης των πολιτών και των επιχειρήσεων, καθώς και την αποσυμφόρηση των αιρετών οργάνων από την ασφυκτική και συχνά παραλυτική συσσώρευση αιτημάτων και παραπόνων των πολιτών.

Ο θεσμός αυτός αποσκοπεί στο να μειωθεί η προσφυγή σε πρόσθετες διοικητικές διαδικασίες όπως στα εποπτικά όργανα που ελέγχουν την Περιφέρεια, σε ελεγκτικούς μηχανισμούς και στη δικαιοσύνη καθώς πολλά προβλήματα θα επιλύονται μέσα στον ίδιο τον μηχανισμό.

Μολονότι και η δεύτερη χρονιά της θητείας μου συνέπεσε με την κορύφωση της πανδημίας του Covid-19, με όλες τις συνέπειες και παρενέργειες που επέφερε, οι πολίτες συνέχισαν να απευθύνονται στον

Περιφερειακό Συμπαραστάτη διατυπώνοντας, είτε εγγράφως είτε προφορικά, τα αιτήματά τους, τα οποία έγινε προσπάθεια να εξυπηρετηθούν όσο το δυνατόν ταχύτερα.

Η ευχή μου η προσωπική, αλλά και των συνεργατών του Γραφείου, είναι από την Άνοιξη του 2022 και μετά, σταδιακά, να επιστρέψουμε σε μία σχεδόν πλήρη κανονικότητα, η ζωή να επιστρέψει στους γνώριμους ρυθμούς της, σε μεγάλο βαθμό, κάτι που θα έχει ως αποτέλεσμα και την ακόμα πιο πλατιά και μαζική λειτουργία του Θεσμού, χάρις στην διεύρυνση της επικοινωνία μας με τους πολίτες, τους φορείς και τις επιχειρήσεις της Περιφέρειας, καθώς και με όλα τα μέλη του Περιφερειακού Συμβουλίου.

ΓΕΝΙΚΑ ΓΙΑ ΤΟ ΘΕΣΜΙΚΟ ΠΛΑΙΣΙΟ

Ο Περιφερειακός Συμπαραστάτης συντάσσει ετήσια έκθεση. Η ετήσια έκθεση είναι μία υποχρέωση που επιβάλλεται από τη διάταξη 179 του ν. 3852/2010, την οποία εκπληρώνω σήμερα με το παρόν έγγραφο και παρουσιάζεται από τον ίδιο και συζητείται στην ειδική δημόσια συνεδρίαση του περιφερειακού συμβουλίου για τον απολογισμό πεπραγμένων της περιφερειακής αρχής. Ο Περιφερειακός Συμπαραστάτης μπορεί επίσης να προβαίνει στη διατύπωση προτάσεων βελτίωσης της περιφερειακής Διοίκησης και των σχέσεων της με το κοινό, τόσο στο πλαίσιο της ετήσιας έκθεσης του όσο και επ' ευκαιρία σημαντικών προβλημάτων που εντοπίζει ο ίδιος.

Βάσει των παραπάνω διατάξεων, αλλά κυρίως με βάση την καθημερινή άσκηση των καθηκόντων του θεσμικού ρόλου μου, προκύπτει ότι κινούμαι έξω από τη λογική της άσκησης πολιτικής και εξουσίας.

Προσπαθώ σε όλες τις υποθέσεις να συμβουλευώ τα δύο μέρη υποδεικνύοντας πρακτικούς τρόπους για την εξωδικαστική επίλυση της διαφοράς τους. Δεν έχω την εξουσία να επιβάλλω δεσμευτικά το

αποτέλεσμα της κρίσης μου, όμως συνδιαλέγομαι και συνεργάζομαι με τους πολίτες ή τις επιχειρήσεις και τις Αρμόδιες Υπηρεσίες αναζητώντας τον καταλληλότερο τρόπο για τη γεφύρωση της διάστασης. Από τη διαμεσολάβηση μπορεί να προκύψει ότι ο πολίτης ή η επιχείρηση δεν έχουν δίκιο ως προς την καταγγελία τους ή να προκύψει επίσης, ότι η αρμόδια υπηρεσία έσφαλλε στην έκδοση μίας πράξης. Πραγματοποιούνται συζητήσεις με όλα τα εμπλεκόμενα μέρη, τους πολίτες, τις επιχειρήσεις, τους φορείς (αιρετούς και υπηρεσιακούς), ερωτήσεις σε άλλες δημόσιες και μη υπηρεσίες, αναζήτηση σε αρχεία, ενημέρωση αρμοδίων αντιπεριφερειάρχων και περιφερειακών συμβούλων ώσπου να εξαχθεί ένα δίκαιο αποτέλεσμα.

Το αποτέλεσμα της διαμεσολάβησης δεν έχει δεσμευτικό χαρακτήρα και δεν ακυρώνει τα όργανα που ασκούν τη διοίκηση, τα οποία σε κάθε περίπτωση εξακολουθούν να φέρουν την ευθύνη της λήψης των αποφάσεων, ατομικών και κανονιστικών. Ωστόσο οι θιγόμενοι πολίτες ή οι επιχειρήσεις έχουν πια μία εναλλακτική λύση για τη διευθέτηση της προσωπικής τους διαφοράς με τις υπηρεσίες ή ακόμη και με τις εταιρείες.

Ο Συμπαραστάτης δέχεται ενυπόγραφες καταγγελίες άμεσα θιγόμενων φυσικών ή νομικών προσώπων για παράπονα που έχουν στις συναλλαγές τους με την διοίκηση ή και με νομικών προσώπων της διοίκησης ή και επιχειρήσεων και ασκεί διαμεσολάβηση προκειμένου να επιλυθούν τα σχετικά προβλήματα, ενώ είναι υποχρεωμένος να απαντά εγγράφως ή ηλεκτρονικά εντός τριάντα (30) ημερών στους ενδιαφερομένους ως προς τις ενέργειες στις οποίες ο ίδιος προέβη μετά τη λήψη της καταγγελίας τους.

Ο Συμπαραστάτης υποστηρίζεται διοικητικά από τις υπηρεσίες της Περιφέρειας, οι οποίες είναι υποχρεωμένες να παρέχουν κάθε δυνατή συνδρομή.

Κατά την εξέταση καταγγελιών, ο Συμπαραστάτης μπορεί να αιτηθεί και να λάβει στοιχεία από το αρχείο των υπηρεσιών της περιφέρειας, υπό

την επιφύλαξη των διατάξεων του π.δ. 28/2015 (Α` 34) για την πρόσβαση σε δημόσια έγγραφα και στοιχεία.

Εφόσον, ύστερα από εξέταση καταγγελίας, προκύψουν φαινόμενα κακοδιοίκησης, ο συμπαραστάτης δύναται να υποβάλλει συστάσεις προς τις υπηρεσίες της Περιφέρειας για την αποτροπή επανάληψής τους.

Έχοντας υπηρετήσει τον θεσμό του Συμπαραστάτη για δεύτερη χρονιά, νιώθω την ανάγκη, από καρδιάς, να ευχαριστήσω τον Περιφερειάρχη κ. Νεκτάριο Φαρμάκη, όλους τους Αντιπεριφερειάρχες το Περιφερειακό Συμβούλιο και την Εκτελεστική Γραμματέα για την στήριξη, εμπράκτως, στο έργο μου όποτε και σε ό,τι τους χρειάστηκα. Επίσης, θα ήθελα να εκφράσω τις ευχαριστίες μου προς το στελεχιακό δυναμικό όλων των Υπηρεσιών της Περιφέρειας για τη συμβολή τους, όποτε χρειάστηκε, στο έργο μου. Από τα χαμηλότερα στελέχη της έως τους πιο υψηλά ιστάμενους, για την άμεση ανταπόκριση τους σε κάθε μας αίτημα και ερώτημα και την άψογη συνεργασία τους, γεγονός που διευκόλυνε την άμεση διοχέτευση της δράσης μου στην εξυπηρέτηση των πολιτών και των επιχειρήσεων.

Υπήρξαν και ελάχιστες μεμονωμένες εξαιρέσεις από την παραπάνω διαδικασία, αλλά ουδόλως επηρέασαν τη γενικότερη εικόνα της πραγματικά άψογης συνεργασίας.

ΛΕΙΤΟΥΡΓΙΑ ΤΟΥ ΓΡΑΦΕΙΟΥ

Η έδρα του θεσμού βρίσκεται στο νεοκλασικό κτήριο επί της οδού Κανακάρη 183 και Βότση, σε συστέγαση με την Νομική Υπηρεσία. Το Γραφείο, σε επίπεδο εγκατάστασης, οποίο είναι αρκούντως λειτουργικό, ενώ παράλληλα παρέχει τη δυνατότητα τήρησης των απαιτούμενων μέτρων για την προφύλαξη όλων μας, λόγω της συνεχιζόμενης επικινδυνότητας της διασποράς του COVID-19.

Όσον αφορά το στελεχιακό δυναμικό, απασχολείται με τον Θεσμό, έχοντας χρέη γραμματέως, μόνο μία υπάλληλος, η οποία μάλιστα στο αμέσως προσεχές χρονικό διάστημα θα συνταξιοδοτηθεί. Είναι επιτακτική ανάγκη, συνεπώς, αφενός η έγκαιρη δρομολόγηση της διαδικασίας για την αντικατάστασή της, αφετέρου η προσπάθεια για άμεση ενίσχυση του Γραφείου με τουλάχιστον ένα άτομο ακόμα, αφού και ο αριθμητικός όγκος των υποθέσεων και η πολυπλοκότητά τους καθιστούν αναγκαία την ενδυνάμωση του Θεσμού περαιτέρω.

Επίσης, στο γραφείο προσέφεραν τις Υπηρεσίες τους, εκ περιτροπής, και ασκούμενοι δικηγόροι, σε συγκεκριμένα θέματα, τους οποίους και θα ήθελα να ευχαριστήσω θερμά, όπως βεβαίως και την γραμματέα.

Ενημερωτικά, αναφέρω ότι με σκοπό να λαμβάνω γνώση διαρκώς για τρέχοντα θέματα που χειρίζεται η Περιφέρεια, παρακολούθησα και το έτος που πέρασε σχεδόν όλες τις οικονομικές επιτροπές και τις περισσότερες επιτροπές ανάπτυξης και περιβάλλοντος.

Επίσης είχα την ευκαιρία και την τιμή να παρακολουθήσω και όλα τα Περιφερειακά Συμβούλια.

Έτσι εμπέδωσα, μετά από μία δεύτερη χρονιά, μια σαφή εικόνα λειτουργίας της δημόσιας διοίκησης.

ΤΟ ΜΟΝΤΕΛΟ ΛΕΙΤΟΥΡΓΙΑΣ

Εξ αρχής, υιοθέτησα ένα συγκεκριμένο μοντέλο, το οποίο αποτελεί πάγια αρχή μας στον τρόπο αντιμετώπισης των συμπολιτών που ζητούν τη συμπαράστασή μας, την παρέμβασή μας: ακούμε προσεκτικά, παρεμβαίνουμε και δρούμε άμεσα. Σκοπός μου, από την πρώτη στιγμή ανάληψης των καθηκόντων μου, ήταν να περιοριστεί στα απολύτως αναγκαία η ανταλλαγή εγγράφων και η γραφειοκρατική διαδικασία για την επίλυση των προβλημάτων πολιτών και επιχειρηματιών. Ρίχνοντας βάρος στα τηλέφωνα, στις απευθείας επαφές, όπου αυτό ήταν δυνατόν, και στις άμεσες συνεννοήσεις, νιώθω ότι κατάφερα στις περισσότερες περιπτώσεις να προσφέρω στον απλό πολίτη αλλά και στην επιχείρηση,

αυτό που ακριβώς που ζητούσε. Κατανόηση του προβλήματος του και εν συνεχεία επίλυση σε πολύ σύντομο χρονικό διάστημα και με τον πλέον ευέλικτο τρόπο.

Ανάλογα με τις ανάγκες, τους στόχους και την ιδιαιτερότητα και πολυπλοκότητα της κάθε υπόθεσης, ενεργούσα με απόλυτη εμπιστευτικότητα ad hoc, είτε με προσωπικές συναντήσεις με τους αρμόδιους κάθε υπόθεσης, είτε με τηλεφωνικές συνομιλίες, είτε με επίσημες αλληλογραφίες, με μόνο στόχο την άμεση και αποτελεσματική διεκπεραίωση των υποθέσεων των πολιτών.

Η πλειοψηφία των υποθέσεων που αντιμετωπίσαμε αφορούσαν φαινόμενα λειτουργικής αδυναμίας ή ολιγωρίας της Διοίκησης και των οργάνων της, που οδηγούν άλλοτε σε κακή διαχείριση των υποθέσεων των πολιτών και επιχειρηματιών και άλλοτε σε πλημμελείς υπηρεσίες. Ενδεικτικά και συγκεντρωτικά, αντιμετωπίσαμε υποθέσεις που είχαν ως βάση τους:

- Τη μη τήρηση προθεσμιών για την διεκπεραίωση υποθέσεων πολιτών και επιχειρήσεων.
- Τη μη τήρηση της ουσιαστικής νομιμότητας ή των διαδικαστικών τύπων.
- Την ανεπαρκή ενημέρωση προς τους πολίτες.
- Την αδράνεια της διοίκησης να απαντήσει εγκαίρως σε αιτούμενες πληροφορίες εκ μέρους πολιτών και επιχειρήσεων.
- Την αποφυγή οφειλόμενων ενεργειών
- Την βελτίωση ποιότητας ζωής και ασφάλειας του πολίτη
- Την οικονομικές αλλά και επικοινωνιακές διαφορές με εταιρείες παροχής απαραίτητων υπηρεσιών

Υπήρξαν βέβαια και περιπτώσεις που τα αιτήματα-παράπονα των συμπολιτών αποδείχθηκαν αβάσιμα. Ακόμα και σε αυτές τις περιπτώσεις η απάντηση – διαμεσολάβηση από εμάς έγινε πλήρως αιτιολογημένα

προκειμένου να γίνει κατανοητός από τον πολίτη ή την επιχείρηση ο λόγος που απορρίπτεται το αίτημά του.

Μάλιστα, υπήρξαν και αναφορές – καταγγελίες με θέματα που δεν ανήκουν στην αρμοδιότητα του Περιφερειακού Συμπαραστάτη, για τα οποία θεώρησα υποχρέωσή μου να επιληφθώ και να τους καθοδηγήσω, επιλύοντας τα περισσότερα από αυτά.

Να σας γνωστοποιήσω, επίσης, ένα ενδεικτικό στατιστικό στοιχείο που καταδεικνύει σε μεγάλο βαθμό και την επιδραστικότητα που αποκτά χρόνο με τον χρόνο ο Θεσμός στην Κοινωνία.

Όσον αφορά τον αριθμό των υποθέσεων που έφτασαν στο Γραφείο του Συμπαραστάτη, :

Το 2019 ήταν 20

Το 2020 ήταν 36

Το 2021 ήταν 95.

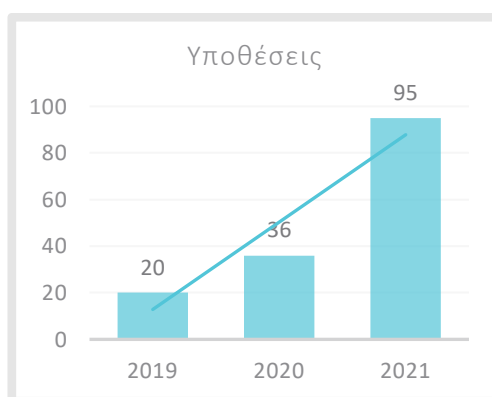

Κατ' αντιστοιχία, αναλόγως αυξητική ήταν από έτος σε έτος και η διακίνηση εγγράφων από και προς το Γραφείο μας, δείγμα και της επίδρασης που αποκτήθηκε αλλά και της πολυπλοκότητας αρκετών εκ των υποθέσεων που αφορούσε η διακίνηση των εγγράφων.

Με βάση τον αριθμό πρωτοκόλλου των εγγράφων:

Το 2019 ήταν 65

Το 2020 ήταν 205

Το 2021 ήταν 484

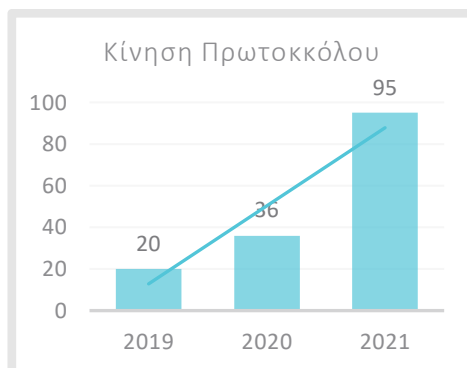

Να ληφθεί υπ' όψη δε, γιατί θεωρώ ότι είναι απολύτως σημαντικό, πως η στελέχωση του Γραφείου σε έμπυχο δυναμικό κινείται στο μίνιμουμ επίπεδο που θα μπορούσε να επιτρέψει μια στοιχειώδη λειτουργία.

ΕΝΔΕΙΚΤΙΚΟΣ ΚΑΤΑΛΟΓΟΣ ΑΙΤΗΜΑΤΩΝ

Ενδεικτικά, καταθέτω τις υποθέσεις που έφτασαν στο Γραφείο του Συμπαραστάτη του Πολίτη και της Επιχείρησης:

- Διαμαρτυρία για υπερβολικές χρεώσεις από εταιρείες ύδρευσης
- Μη απάντηση υπηρεσιών πολεοδομίας σε καταπάτηση δρόμων και εκτάσεων.
- Διαμαρτυρία για επιλεκτική εφαρμογή ωραρίου σε δημόσια υπηρεσία
- Καταγγελία για παράνομη τοποθέτηση αδρανών υλικών – μπαζών
- Ανάγκη τροποποίησης για λόγους ασφαλείας στάσης του υπεραστικού ΚΤΕΛ.
- Ανάγκη ρύθμισης φωτεινών σηματοδοτών, αλλά και προσθήκης νέων
- Καθαρισμός ρεμάτων
- Ανάγκη υδροδότησης οικισμού από εταιρεία ύδρευσης
- Ανάγκη για αποψίλωση και κυκλοφοριακή σήμανση για αεροδρόμιο Αράξου

- Διαμαρτυρία για καθυστερημένες αλλά και μη απαντήσεις από εταιρείας τηλεφωνίας
- Αίτημα για έκδοση άδειας στάθμευσης ΑΜΕΑ
- Διαμαρτυρία από επιχείρηση για αποκλεισμό της στην μεταφορά των μαθητών
- Αδυναμία επικοινωνίας με ΕΦΚΑ για διευθέτηση συνταξιοδότησης ΑΜΕΑ
- Διαμαρτυρίες επιχειρήσεων για την μη ένταξή τους στο πρόγραμμα στήριξης της ΠΔΕ
- Διαμαρτυρία για πλημμελή ανάπλαση διατηρητέου
- Καταγγελία για παράνομη αποθήκευση επικίνδυνων αποβλήτων
- Καταχρηστική επιβολή προστίμου, διαγραφή του υπολοίπου και εκκρεμή ή επιστροφή και του αχρεωστήτως καταβληθέντος τμήματος του προστίμου
- Διαμαρτυρία για επικίνδυνη διάβαση και ανάγκη κυκλοφοριακής ρύθμισης
- Διαμαρτυρία για χαμηλότερες αμοιβές σε διεξαχθείσες εργασίες
- Καθυστέρηση για καταβολή αμοιβής
- Αίτημα για αδυναμία καταβολής κεφαλαίου και τόκων δανείου
- Αίτημα για αποκατάσταση κυκλοφορίας σε οδό που υπέστη προβλήματα με την θεομηνία
- Παράπονα για αδυναμία έγγραφης επικοινωνίας με τηλεφωνικές εταιρείες
- Διαμαρτυρία για μη απάντηση σε αναγνώριση πτυχίου ξένου πανεπιστημίου
- Ανησυχία πολιτών για συγχρωτισμό φοιτητών σε ΜΜΜ από και προς το Πανεπιστήμιο
- Διαμαρτυρία για αδικαιολόγητες κρατήσεις χρημάτων από σύνταξη από Συνδικαλιστικό φορέα των συνταξιούχων
- Διαμαρτυρία για μη υδροδότηση καλλιεργήσιμων εκτάσεων
- Ανησυχία κατοίκων για ανεξέλεγκτη κίνηση ζώων από παρακείμενη στάνη
- Διαφωνίες κατοίκων για κακοτεχνίες σε δημοτικό διαμέρισμα
- Καταγγελία για υπέρβαση εξουσίας υπαλλήλου
- Έντονη δυσανασχέτηση για μετακίνηση θέσης κάδων απορριμμάτων
- Διαμαρτυρία για πλημμελή εξυπηρέτηση από εταιρεία οδικής βοήθειας
- Αξίωση για επιστροφή καρτών ανεργίας που αντικανονικά είχαν αφαιρεθεί

- Ανησυχία πολιτών για κίνδυνο πυρκαγιάς λόγω παρακείμενου δασωμένου χώρου
- Διαφωνίες με εταιρείες τηλεφωνίας για υπερβολικές χρεώσεις
- Αίτημα για διαμεσολάβηση για απόκτηση ιθαγένειας
- Διεκδίκηση για συχνότερη συγκοινωνιακή σύνδεση με το ΚΤΕΛ χωριού με την Πάτρα
- Παράπονα για συμπεριφορά υπάλληλου και άρνηση οφειλόμενης ενέργειας
- Αίτημα για επιτάχυνση διαδικασιών για απόκτηση άδεια τέλεσης αγώνων
- Παράπονα για την διακοπή ηλεκτροδότησης σε πολίτη ΑΜΕΑ
- Αίτημα για διάνοιξη τμήματος οδού
- Παράπονα προς ΔΕΔΔΗΕ για ρευματοκλοπή
- Παράπονα για λήψη απόφασης, πριν από την ολοκλήρωση διαβούλευσης, ώστε έγινε αδύνατος η έκφραση γνώμης
- Διαμαρτυρίες για την ελλιπή προστασία ορεινών δασών.
- Ανησυχία Πολιτών για τον τρόπο εξεύρεσης των αδρανών υλικών που θα απαιτηθούν για την κατασκευή της Πατρών-Πύργου
- Ενδιαφέρον για την προοπτική, αλλά και τα προβλήματα που θα δημιουργηθούν από τον υπό κατασκευή ποδηλατοδρόμο
- Παράπονα για ηχορύπανση από ΚΑΦΑΟ
- Αδικαιολόγητος αποκλεισμός από διαγωνισμό
- Υπερβολικές καθυστερήσεις στον έλεγχο για ένταξη επιχειρήσεων σε αναπτυξιακά προγράμματα

Θα ήθελα να σημειώσω σε αυτό το σημείο ότι υπήρξαν και αναφορές πολιτών για θέματα στα οποία είτε αποδείχθηκε πως είχαν άδικο είτε δεν ήταν ενημερωμένοι ή είχαν πλημμελή ενημέρωση. Φροντίσαμε να τους εξηγήσουμε και κατανόησαν. Υπήρξαν και περιπτώσεις όπου λόγω της φύσεως του προβλήματος ήταν αδύνατη η όποια παρέμβασή μας και μετά από εκτενή συζήτηση, το κατανόησαν.

Επίσης, στις περιπτώσεις που υπήρξαν αναφορές πολιτών για υπέρβαση εξουσίας ή κακή συμπεριφορά υπαλλήλων και εργαζομένων σε Δημόσιους Φορείς ή Τοπική Αυτοδιοίκηση, με παρέμβασή μου έγιναν δια ζώσης συναντήσεις και οι παρεξηγήσεις ή τα προβλήματα λύθηκαν με αμοιβαίες εξηγήσεις.

Υπήρξαν δε και συμπολίτες που προσέφυγαν στο Γραφείο του Συμπαραστάτη ενώ είχαν ήδη προσφύγει δικαστικά για υποθέσεις τους. Τους εξήγησα πως η δική μας αρμοδιότητα είναι εντελώς διαφορετική από εκείνη της Δικαιοσύνης.

Πάγια αρχή μου, από τότε που ανέλαβα τον συγκεκριμένο θεσμικό ρόλο, είναι να επιλαμβάνομαι άμεσα όλων των υποθέσεων που έρχονται στο Γραφείο και να προσπαθώ να απαντήσω το συντομότερο δυνατό στον πολίτη που καταθέτει το παράπονό του, την καταγγελία του. Ανεξάρτητα από τον χρόνο διευθέτησης της υπόθεσης καθενός, κάτι που δεν εξαρτάται φυσικά από εμένα, προσπαθώ να κρατώ ενήμερους όσους πολίτες προσέρχονται στο Γραφείο για το πού βρίσκεται η υπόθεσή τους. Και με τις ενέργειές μου προς τους αποδέκτες των παραπόνων ή καταγγελιών, προσπαθώ να πιέζω εύσχημα για σύντομη επίλυση των θεμάτων, ώστε ο πολίτης να αισθάνεται ότι το αίτημά του αντιμετωπίστηκε με σοβαρότητα και υπευθυνότητα.

ΠΑΡΕΜΒΑΣΕΙΣ ΠΟΥ ΕΓΙΝΑΝ ΤΟ 2021:

Ενδεικτικά, αναφέρω τις κάτωθι παρεμβάσεις που έγιναν από τον Συμπαραστάτη, είτε κατόπιν δικής μου πρωτοβουλίας, με έγγραφο αίτημα, είτε κατόπιν όχλησης από ενδιαφερόμενο ή εμπλεκόμενο στην υπόθεση και συμβολής του Γραφείου.

1. Πρώην Εργοστάσιο Αμιαντίτ στο Δρέπανο Αχαΐας: Απομάκρυνση αμιάντου (α' φάση διαδικασίας). Εκκρεμεί η β' φάση, θέμα που είναι υπό παρακολούθηση.
2. ΔΕΥΑ Πάτρας: Βρέθηκε κοινά αποδεκτή φόρμουλα για την προστασία των ιδιοκτητών ακινήτων από οφειλές που άφηναν ενοικιαστές των κατοικιών ή γραφείων τους στους λογαριασμούς ύδρευσης.
3. Επίδομα εργαζομένων σε δήμους απομακρυσμένων περιοχών: Μετά την αλλαγή των δήμων σε Καλλικρατικούς, διακόπηκε η παροχή που είχαν και κάναμε παρέμβαση στα αρμόδια Υπουργεία και στο γραφείο του πρωθυπουργού, ώστε να δοθεί λύση.
4. Παρέμβαση για την απομάκρυνση λόγω επικινδυνότητας της ξύλινης Αερογέφυρας στην οδό Κανελλοπούλου και Αυστραλίας: Κάτι το οποίο ήδη έγινε και παράλληλα διαμορφώνεται ο κυκλοφοριακός κόμβος.

5. Προς Intrum (εταιρεία συνεργαζόμενη με Τράπεζες για είσπραξη οφειλών): Προτάσεις και παρεμβάσεις για μείωση τόκων και κεφαλαίου σε δάνεια καταναλωτών.
6. Οικισμός Αραχωβίτικων: Σειρά προτάσεων για αποκατάσταση του οδοστρώματος στην παραλιακή οδό και έργα συντήρησης.
7. Ρηγανόκαμπος: Επιστολές και διαρκή επικοινωνία με όλους τους εμπλεκόμενους, ώστε να βρεθεί μια κοινά αποδεκτή λύση για την αξιοποίηση του επίμαχου οικοπέδου που ανήκει στην ΕΤΑΔ.
8. Φυσικοθεραπευτές – άδεια άσκησης επαγγέλματος: Επιστολές και παρεμβάσεις σε Υπουργεία και Φορείς για την εύρεση λύσης που αφορά όσους έχουν τίτλο σπουδών εξωτερικού.
9. Εταιρείες Κινητής Τηλεφωνίας: Επιστολές και τηλεφωνικές παρεμβάσεις για ρύθμιση σημαντικών θεμάτων που προέκυψαν από παράπονα και διαμαρτυρίες καταναλωτών.
10. ΕΚΑΒ: Αίτημα-παρέμβαση για παρουσία ασθενοφόρου σε μόνιμη βάση στο χώρο του νέου Λιμένα Πατρών, λόγω της ιδιαιτερότητας της εγκατάστασης.
11. Αστικό ΚΤΕΛ Αχαΐας και ΤΡΑΙΝΟΣΕ: Προτάσεις και εισηγήσεις για πύκνωση των δρομολογίων των λεωφορείων και του Προαστιακού από και προς το Πανεπιστήμιο Πατρών, από τότε που ξεκίνησαν τα δια ζώσης μαθήματα, ώστε να μην παρατηρείται συνωστισμός επιβατών-φοιτητών, λόγω μέτρων προστασίας για την Covid-19.
12. Πανεπιστήμιο Πατρών: Πρόταση για επέκταση και αύξηση ελέγχων στα Αμφιθέατρα, για τη διασφάλιση των υγειονομικών κανόνων.
13. Βόθροι σε περιοχές πέριξ της Πάτρας: Επιστολές για τις μεγάλες καθυστερήσεις στο άδειασμα βόθρων σε οικίες και καταστήματα, που συνιστά κίνδυνο για τη δημόσια υγεία.
14. Πλημμελής ύδρευση: Οχλήσεις στη ΔΕΥΑΠ, μετά από διαμαρτυρίες κατοίκων, για συχνές διακοπές υδροδότησης.
15. Πατρών-Πύργου: Επιστολές και διαρκή επικοινωνία η οποία συνεχίστηκε και εφέτος με τις Αρμόδιες Επιτροπές της Ευρωπαϊκής Ένωσης, με αίτημα την επίσπευση των εσωτερικών διαδικασιών για την έγκριση χρηματοδότησης για το ξεκίνημα της κατασκευής νέου Αυτοκινητόδρομου.
16. Επιστολές σε παραχωρησιούχους εθνικών οδών για προβλήματα που παρουσιάστηκαν και αφορούσαν ελλείψεις στις εθνικές οδούς, θέματα με την πληρωμή διοδίων και, το κυριότερο, αίτημα για επίλυση ενός σοβαρού προβλήματος, ώστε να υπάρχει μέσα στις Σήραγγες (τούνελ) σήμα για τα κινητά τηλέφωνα σε έκτακτες περιπτώσεις ανάγκης.

17. Επικοινωνία με τον Δήμο Καλαβρύτων και αρκετούς ακόμα Φορείς εντός και εκτός Αχαΐας για προσωπική, οικογενειακή υπόθεση γυναίκας-δημότη Καλαβρύτων, η επίλυση της οποίας χρειάστηκε αλληπάλληλες επιστολές και συνεννοήσεις μέχρι να τελεσφορήσει.
18. Επιστολή προς τον Πρόεδρο και το ΔΣ της Επιτροπής Ανταγωνισμού για επιβράβευση της αυξημένης κινητικότητας και αποτελεσματικότητας των υποθέσεων που επιδεικνύει η Αρχή το τελευταίο διάστημα για υποθέσεις που άπτονται των αρμοδιοτήτων τους.
19. Επιστολές προς το ΚΤΕΛ Αχαΐας και την Τροχαία Πατρών με θέμα την μεταφορά της στάσης επιβίβασης επιβατών στον Ψαθόπυργο.
20. Επιστολή επιβράβευσης της προσπάθειας του Αντιπεριφερειάρχη Αχαΐας κ. Μπονάνου για τη απόκτηση από την ΕΤΑΔ της έκτασης-χώρου στην παραλία του Ρίου, με σκοπό την διαμόρφωσή της και διάθεση της στο κοινό και ευχή όπως η προσπάθεια αυτή να συνεχιστεί και για απόκτηση και άλλων τέτοιων χώρων για κοινωφελείς σκοπούς.
21. Αδέσποτα ζώα: Επαφές και προτάσεις στη Δημοτική Αρχή για εύρεση λύσης στο θέμα, που τείνει να εξελιχθεί σε ανοιχτή πληγή.
22. Πρόταση στο Υπουργείο Υγείας και Ναυτιλίας για κατ' εξαίρεση προτεραιότητα στον εμβολιασμό των ναυτικών των κάθε λογής πλοίων (επιβατηγών και εμπορικών) και των οδηγών φορτηγών των Μεταφορικών Εταιριών, για την προάσπιση και της δημόσιας και της ατομικής υγείας.
23. Πρόταση στη Μητρόπολη Πατρών για συμμετοχή της σε κοινωφελές έργο.
24. Συνεννόηση με το Υπεραστικό ΚΤΕΛ Πατρών για αύξηση των διελεύσεων του από τον Αλισσό
25. Επιστολή στον δήμαρχο Πατρέων με την παράκληση για την παροχή κάθε δυνατής βοήθειας και συμπαράστασης στις νέες καινοτόμες Εταιρίες Τεχνολογίας και Πληροφορικής που έρχονται για να δραστηριοποιηθούν στην περιοχή μας.
26. Επικοινωνία με την ΕΕΤΤ για εξεύρεσή τρόπου άμεσης επικοινωνίας με τις εταιρείες τηλεφωνίας, η επικοινωνία με τις οποίες ήταν σχεδόν αδύνατη και παράλληλα δεν ήταν εφικτή με έγγραφο τρόπο.
27. Επιστολή έντονης διαμαρτυρίας μου προς την Cosmote για την ανάγκη αποζημίωσης των συνδρομητών της για την χωρίς προειδοποίηση πλήρη διακοπή του σήματος της με αποτέλεσμα την ολική αδυναμία επικοινωνίας εκατομμυρίων συνδρομητών της για 2 ημέρες τον Αύγουστο του 21.

- 28.Σειρά επιστολών με τα στελέχη της Διεύθυνσης Τεχνικών Έργων για επίλυση διαφόρων θεμάτων που αφορούν ρέματα και υδραύλακες καθώς και τμήματα προς διάνοιξη
- 29.Συγχαρητήρια επιστολή προς τον κ Πρόεδρο του Περιφερειακού Συμβουλίου για την λειτουργία της Επιτροπής Διαβούλευσης.

ΠΡΟΤΑΣΕΙΣ ΓΙΑ ΤΟ ΑΜΕΣΟ ΜΕΛΛΟΝ

Έχοντας σχηματίσει μια σχεδόν ολοκληρωμένη εικόνα της κατάστασης σε θέματα τα οποία χειρίστηκα, είτε από προσωπική πρωτοβουλία είτε, τις περισσότερες φορές, μετά από αιτήματα και οχλήσεις συμπολιτών μας,

Θα ήθελα να καταθέσω μια σειρά συγκεκριμένων προτάσεων τις οποίες έχω κατά νου να προωθήσω στο αμέσως επόμενο χρονικό διάστημα:

1. Θέμα έκτασης στο ΡΙΓΑΝΟΚΑΜΠΟΥ Πάτρας:
Η υπόθεση χρονίζει, έχει γίνει πεδίο αντιπαράθεσης και θεωρώ ότι επιβάλλεται να οργανωθεί μια ευρεία συνάντηση-σύσκεψη όλων των πλευρών (ΕΤΑΔ, Δήμος Πατρέων, Περιφέρεια, Βουλευτές Αχαΐας, Τεχνικό Επιμελητήριο, ΕΛ.ΑΣ, Πανεπιστήμιο, Σύλλογοι της περιοχής), ώστε να αποφασιστεί η τύχη της έκτασης.
2. Οργανόγραμμα της Περιφέρειας. Είναι ένα θέμα που, θεωρώ, ότι απασχολεί όλες τις πλευρές για ακόμα πιο εύρυθμη λειτουργία της Υπηρεσίας. Πρέπει να υπάρξει από όλους διάθεση συνεννόησης, κατανόησης.
3. Παρέμβαση στα αρμόδια Υπουργεία για άμεση επίσπευση των διαδικασιών για να ξεκινήσουν τα έργα στην Πατρών-Πύργου, που καθημερινά εξελίσσεται σε κρανίου τόπο. Προέχει, έστω, η άμεση εκκίνηση της διαδικασίας για τα έργα παρέμβασης στον υπάρχοντα δρόμο, μέχρι να ξεκινήσει η κατασκευή του σύγχρονου Αυτοκινητόδρομου.
4. Αίτημα για επείγουσα επίσπευση διαδικασιών για αποκατάσταση του οδοστρώματος στην παραλιακή ζώνη της Αχαΐας, από Βραχνέικα μέχρι και Αραχωβίτικα. Τα παράπονα, οι αγωνίες κατοίκων και επαγγελματιών που φτάνουν στο Γραφείο του Συμπαραστάτη είναι διαρκείς. Και με δεδομένο ότι μπροστά μας έχουμε την καλοκαιρινή περίοδο, η διαδικασία της αποκατάστασης καθίσταται ακόμα πιο επείγουσα.

5. Κίνδυνος λόγω διαρκούς αποψίλωσης του προσωπικού στην Περιφέρεια. Οι συνταξιοδοτήσεις υπαλλήλων και στελεχών είναι διαρκείας, προσλήψεις δεν γίνονται και ήδη καθίσταται ορατός ο κίνδυνος για παροχή πλημμελών υπηρεσιών και μεγάλων καθυστερήσεων. Εκτιμώ ότι πρέπει να ενταθεί η πίεση για προσλήψεις στην Κεντρική Πολιτεία και παράλληλα να εξεταστεί το ενδεχόμενο επανεξέτασης και επαναπροσδιορισμού λειτουργίας κάποιων Υπηρεσιών, ώστε να μην φαίνεται εξόφθαλμα το πρόβλημα.
6. Αναδιοργάνωση της όλης διαδικασίας των Σχολικών-Μαθητικών μεταφορών. Ένα θέμα με μεγάλες και πολλές προεκτάσεις.
7. Στήριξη του θεσμού της Επιτροπής Διαβούλευσης της Περιφέρειας. Όταν λειτουργεί όπως πρέπει θεσμός, μόνο κέρδη μπορεί να υπάρξουν.
8. Προγραμματισμός, έγκαιρα, για καθαρισμούς ρεμάτων, κυρίως σε ευαίσθητες περιοχές της Περιφέρειας, καθώς και οριοθετήσεις, ώστε να προλαβαίνουμε τα προβλήματα (πλημμύρες, πυρκαγιές, κλπ) και να μην αναγκαζόμαστε να επεμβαίνουμε όταν έχει απλωθεί η ζημιά.

ΠΡΟΤΕΡΑΙΟΤΗΤΕΣ ΓΙΑ ΤΟ 2022

Όπως ανέφερα και στην έκθεση μου κατά την πρώτη μου θητεία, :«Ο θεσμός του Συμπαραστάτη επιδέχεται, όπως εκτιμώ, διαρκείς βελτιώσεις όσον αφορά την έμπρακτη λειτουργία του, ώστε αυτή να καταστεί ακόμα πιο αποτελεσματική. Πρέπει να συνεισφέρουμε όλοι, ο καθένας στο βαθμό που του αναλογεί, για να γίνει ένας θεσμός πραγματικός συμπαραστάτης του πολίτη, καθημερινός σύντροφός του σε ό,τι ενδεχομένως αντιμετωπίσει. Να γίνει ακόμα πιο πρακτικός, πιο φιλικός, πιο άμεσα προσβάσιμος».

Θα πρότεινα προς αυτή την κατεύθυνση τα εξής:

Να ενισχυθεί η τακτική επικοινωνία όλων των περιφερειακών Συμβούλων με τον Συμπαραστάτη του Πολίτη και της Επιχείρησης με σκοπό την ανταλλαγή απόψεων για την βελτίωση της ποιότητας των υπηρεσιών μας αλλά την επίλυση προβλημάτων που και οι ίδιοι εντοπίζουν και θα ήταν ιδανικό να ενημερώνουν άμεσα τον Συμπαραστάτη (κάτι το οποίο, μέχρι σήμερα, συμβαίνει με μερικούς μόνο).

Επίσης στην περυσινή έκθεση-απολογισμό μου είχα θέσει και τους ακόλουθους 2 στόχους :

1. «Να γίνει, μέσω εκστρατείας στα ΜΜΕ, πιο γνωστός ο θεσμός, ακόμα και στον πιο απλό πολίτη: πώς λειτουργεί και τι ακριβώς καλύπτει. Αυτό, θεωρώ, ότι θα πολλαπλασιάσει τις επαφές πολιτών και επιχειρήσεων με την Υπηρεσία μας, κάτι που θα αποβεί άκρως θετικό για την περαιτέρω βελτίωση της παρεμβατικότητας του Θεσμού.»
2. Να γίνει πλήρης αναβάθμιση της σελίδας του Συμπαραστάτη στο website της Περιφέρειας, αφενός για λόγους ενημέρωσης των χρηστών, αφετέρου για να γίνεται άμεση ανάρτηση όλων των υποθέσεων προς εξέταση.

Ωστόσο οι συγκεκριμένοι στόχοι δεν κατέστη δυνατόν να πραγματοποιηθούν, επειδή η πυκνότητα των αιτημάτων που δέχθηκε το γραφείο μας το 2021, και πολλές φορές η πολυπλοκότητά τους όσον αφορά την αντιμετώπισή τους, δεν επέτρεψε να υπάρξει εύλογος χρόνος για ακόμα πληρέστερη οργάνωση του γραφείου μας και της σελίδας μας στο website.

Κατά συνέπεια, οι δύο στόχοι παραμένουν, με την ελπίδα πως θα εκπληρωθούν, έστω και σε ένα μεγάλο ποσοστό, μέσα στο 2022. Υπό την απαραίτητη προϋπόθεση, όμως, ότι, για να διευρύνουμε τη λειτουργία μας προς όφελος των πολιτών, θα υπάρξει και η ανάλογη στελέχωση του γραφείου με έμπυχο δυναμικό, αφού ήδη, κατά γενική ομολογία, η υπάρχουσα στελέχωση είναι ελλιπής και φοβάμαι πως ενδέχεται η κατάσταση να δυσκολέψει ακόμα περισσότερο στο άμεσο μέλλον με τις αναμενόμενες αποχωρήσεις στελεχών λόγω συνταξιοδότησης.

Εφόσον, όμως, καταστεί εφικτή η ενδυνάμωση του γραφείου, θα αυξηθούν κατακόρυφα οι δυνατότητες για περαιτέρω αμεσότητα στην επικοινωνία και επιπλέον θα δοθεί η δυνατότητα για ακόμα πιο ευρεία και στοχευμένη διασπορά του θεσμού στην κοινωνία.

Σε ό,τι με αφορά, πάντως, δεσμεύομαι ότι μαζί με τους συνεργάτες μου, υπό οποιοσδήποτε συνθήκες τελικά, θα συνεχίσουμε επί 24ώρου βάσεως να στοχεύουμε στην εμπέδωση του αισθήματος δικαιοσύνης, διαφάνειας, νομιμότητας.

Και οπλισμένοι με την εμπειρία και την γνώση που ήδη έχουμε αποκτήσει από την πρώτη χρονιά, θα προσπαθήσουμε να είμαστε ακόμη πιο αποτελεσματικοί τόσο στους συμπολίτες μας και στις επιχειρήσεις τους όσο και στην Διοίκηση, ώστε να συνειδητοποιήσουν έμπρακτα οι πολίτες και οι επιχειρήσεις τη δυνατότητα που τους δίνει ο θεσμός αυτός για να λάβουν μία λύση, μία απάντηση, μία διέξοδο, στις περιπτώσεις που νιώθουν αδικημένοι ή θεωρούν ότι έχουν υποστεί άδικη και άνιση μεταχείριση.

Συμπερασματικά, ο θεσμός του Συμπαραστάτη του πολίτη και της επιχείρησης προσφέρει έμπρακτα στην υλοποίηση του στόχου αυτού και την παγίωση της ειλικρινούς και αμφίδρομης σχέσης διοικούμενου και διοίκησης. Και αποτελεί δέσμευσή μου ότι προς αυτή την κατεύθυνση θα κάνω ό,τι είναι δυνατόν ώστε να συνεχιστεί αυτή η προσπάθεια, έχοντας τη βεβαιότητα ότι και εσείς, στο βαθμό που σας αναλογεί, θα συμπαρασταθείτε στον Συμπαραστάτη!

Ευχαριστώ θερμά,

Γεώργιος Τελώνης
Περιφερειακός Συμπαραστάτης

Το Περιφερειακό Συμβούλιο μετά την παρουσίαση των πεπραγμένων του Περιφερειάρχη και της Εκτελεστικής Επιτροπής της Περιφέρειας Δυτικής Ελλάδας έτους 2021 από τον Περιφερειάρχη, την παρουσίαση από τον Περιφερειακό Συμπαραστάτη του Πολίτη και της Επιχείρησης της ετήσιας Έκθεσής του, σύμφωνα με το άρθρο 179 του Ν. 3852/2010, τις τοποθετήσεις των συμμετεχόντων

Β Ε Β Α Ι Ω Ν Ε Ι

Ότι διενεργήθηκε νομότυπα η διαδικασία που ορίζει το άρθρο 185 του Ν. 3852/2010 για την ειδική δημόσια συνεδρίαση του Περιφερειακού Συμβουλίου Δυτικής Ελλάδας με θέμα τον Απολογισμό πεπραγμένων του Περιφερειάρχη και της Εκτελεστικής Επιτροπής της Περιφέρειας Δυτικής Ελλάδας έτους 2021 και εξετάσθηκαν τα πεπραγμένα αυτών.

Το παρόν Πρακτικό αφού συντάχθηκε, διαβάστηκε και βεβαιώθηκε, υπογράφεται ως ακολούθως:

Η ΠΡΟΕΔΡΟΣ

Η ΓΡΑΜΜΑΤΕΑΣ

ΜΠΙΛΙΑ ΜΑΡΙΑ

ΓΡΙΝΟΥ ΕΥΘΥΜΙΑ

ΤΑ ΜΕΛΗ