



ΕΛΛΗΝΙΚΗ ΔΗΜΟΚΡΑΤΙΑ
ΠΕΡΙΦΕΡΕΙΑ ΔΥΤΙΚΗΣ ΕΛΛΑΔΑΣ
Γραφείο Προέδρου Επιτροπής Περιβάλλοντος
& Φυσικών Πόρων Περιφερειακού
Συμβουλίου Δυτικής Ελλάδας
Ταχ. Δ/ση: ΝΕΟ Πατρών-Αθηνών 32
264 41 Πάτρα
Πληροφορίες: Καρακωνσταντή Μαρία-Ηλίζα
Τηλέφωνο: 2613 613517-8
e-mail: dd.tso@pde.gov.gr

Αριθ.Αποφ. 58/2022

ΑΠΟΣΠΑΣΜΑ ΠΡΑΚΤΙΚΟΥ 8
8^η ΤΑΚΤΙΚΗ ΣΥΝΕΔΡΙΑΣΗ (ΜΕΣΩ ΤΗΛΕΔΙΑΣΚΕΨΗΣ)
ΤΗΣ ΕΠΙΤΡΟΠΗΣ ΠΕΡΙΒΑΛΛΟΝΤΟΣ & ΦΥΣΙΚΩΝ ΠΟΡΩΝ
ΠΕΡΙΦΕΡΕΙΑΚΟΥ ΣΥΜΒΟΥΛΙΟΥ ΔΥΤΙΚΗΣ ΕΛΛΑΔΑΣ

Στην Πάτρα σήμερα, την 14^η Οκτωβρίου 2022 ημέρα Παρασκευή και ώρα 13.30 πραγματοποιήθηκε τακτική συνεδρίαση μέσω τηλεδιάσκεψης (e:presence.gov.gr), της Επιτροπής Περιβάλλοντος & Φυσικών Πόρων Περιφερειακού Συμβουλίου Δυτικής Ελλάδας, ύστερα από την υπ' αριθμ. πρωτ.: ΠΔΕ/ΕΠΦΠΠΣΔΕ/305058/316/10-10-2022 πρόσκληση του Προέδρου της, η οποία εκδόθηκε νομότυπα και δόθηκε σε όλα τα τακτικά και τα αναπληρωματικά μέλη της Επιτροπής. Στην συνεδρίαση συμμετείχαν επί του συνόλου δέκα τριών (13) μελών τα παρακάτω μέλη:

1. Δημητρογιάννης Λάμπρος - Πρόεδρος της Επιτροπής
2. Χαλιμούδρα Αγγελική - Αντιπρόεδρος της Επιτροπής
3. Κοντογιάννης Γεώργιος - τακτικό μέλος της Επιτροπής
4. Σακελλαρόπουλος Παναγιώτης - τακτικό μέλος της Επιτροπής
5. Νικολακόπουλος Δημήτριος - τακτικό μέλος της Επιτροπής
6. Γούδας Μιχαήλ - τακτικό μέλος της Επιτροπής
7. Ρούση - Ντζιμάνη Αγγελική - τακτικό μέλος της Επιτροπής
8. Κατσικόπουλος Δημήτριος - τακτικό μέλος της Επιτροπής
9. Μωραΐτης Νικόλαος - τακτικό μέλος της Επιτροπής
10. Κούστας Κωνσταντίνος - τακτικό μέλος της Επιτροπής

Στη συνεδρίαση δεν συμμετείχαν καίτοι προσκλήθηκαν τα τακτικά μέλη της Επιτροπής κ.κ. Κόντης Κωνσταντίνος, Μπράμος Παναγιώτης και Δριβίλας Δημήτριος.

Τη συνεδρίαση παρακολούθησε ο Περιφερειακός Συμπαραστάτης του Πολίτη και της Επιχείρησης της Περιφέρειας Δυτικής Ελλάδας κ. Τελώνης Γεώργιος.

Χρέη γραμματέων άσκησαν η Μαρία – Ηλίζα Καρακωνσταντή και η Τσούμα Βασιλική, υπάλληλοι της Περιφέρειας Δυτικής Ελλάδας, σύμφωνα με την υπ' αριθμ. πρωτ.: 235306/4008/16-09-2020 (ΑΔΑ: 9ΠΛ17Λ6-ΒΨΞ) απόφαση του Περιφερειάρχη Δυτικής Ελλάδας.

Αφού διαπιστώθηκε η νόμιμη απαρτία ο Πρόεδρος κήρυξε την έναρξη της συνεδρίασης.

Ακολούθως ο Πρόεδρος έθεσε προς συζήτηση το **3^ο θέμα ημερήσιας διάταξης** με τίτλο: «Γνωμοδότηση επί της Μελέτης Περιβαλλοντικών Επιπτώσεων του έργου: «Αιολικός Σταθμός Παραγωγής Ηλεκτρικής Ενέργειας (ΑΣΠΗΕ) ισχύος 38,5 MW και συνοδά έργα οδοποιίας - διασύνδεσης στη θέση «ΚΑΣΤΡΟΥΜΑΣ» Δ.Ε. Ναυπάκτου & Πυλλήνης, Δ. Ναυπακτίας, Π.Ε. Αιτ/νίας, (ΠΕΤ 2111660128)».

Ο Πρόεδρος της Επιτροπής προκειμένου να ενημερώσει τα μέλη της επιτροπής παρέθεσε το υπ' αριθμ. πρωτ.: **Π.Δ.Ε./ΔΠΧΣ/170929/3463/31-08-2022** έγγραφο με τις απόψεις της Δ/σης Περιβάλλοντος και Χωρικού Σχεδιασμού της Π.Δ.Ε., το οποίο αναφέρει αναλυτικά τα κάτωθι:

Έχοντας υπόψη:

ΠΕΡΙΓΡΑΦΗ ΕΡΓΟΥ

Η μελέτη αφορά στο έργο της εγκατάστασης και λειτουργίας Αιολικού Σταθμού Ηλεκτρικής Ενέργειας (ΑΣΠΗΕ), ισχύος 38,5MW στη θέση «ΚΑΣΤΡΟΥΜΑΣ» καθώς και των συνοδών έργων αυτού (Οδοποιία-Διασύνδεση) των Δ.Ε. Ναυπάκτου και Πυλλήνης του Δήμου Ναυπακτίας της Π.Ε. Αιτ/νίας της Π.Δ.Ε.

Η περιοχή του έργου βρίσκεται στα όρη Ναυπακτίας και χωροθετείται στα ανατολικά των εξάρσεων Τσούκα και Ρίγανη σε μέσο υψόμετρο 900μ. περίπου. Ο εν λόγω ΑΣΠΗΕ θα εγκατασταθεί εντός εκτάσεως 130,98 στρ. και θα αποτελείται από επτά (7) ανεμογεννητριών ισχύος 5,5MW εκάστη και με διάμετρο ρότορα 158 μ. και ύψος πύργου ίσο με 101μ.

Οι αποστάσεις των πλησιέστερων περιμετρικών του έργου οικισμών από την κοντινότερη σε αυτούς Α/Γ είναι αυτές που αποτυπώνονται στο παρακάτω πίνακα :

Οικισμός	Απόσταση από πλησιέστερη Α/Γ (m)	Οικισμός	Απόσταση από πλησιέστερη Α/Γ (m)
Ριγάνι	815	Στύλια	1.350
Φαμίλα	1.100	Συκιά	553
Αγία Τριάδα	2.100	Νεόκαστρο	2.250

Το γήπεδο εγκατάστασης των ανεμογεννητριών αναπτύσσεται σε δασικές κυρίως εκτάσεις ανατολικά του οικισμού Ριγάνι του Δήμου Ναυπακτίας. Η περιοχή του έργου βρίσκεται στα όρη Ναυπακτίας και χωροθετείται στα ανατολικά των εξάρσεων Τσούκα και Ρίγανη σε μέσο υψόμετρο 900μ. περίπου.

Η περιοχή του έργου ανήκει διοικητικά στις Τ.Κ Ριγανίου και Μαμουλάδας, της Δ.Ε. Ναυπάκτου, και στις Τ.Κ Φαμίλας και Στύλιας της Δ.Ε. Πυλλήνης του Δήμου Ναυπακτίας. Όσον αφορά τα συνοδά έργα του ΑΣΠΗΕ σημειώνουμε ότι η οδοποιία αναπτύσσεται σε εκτάσεις των Τ.Κ Ρίγανης, Φαμίλας, Μαμουλάδας και Στύλιας ενώ το δίκτυο διασύνδεσης διατρέχει εκτάσεις που ανήκουν στις Τ.Κ Ριγανίου, Πιτσιναίικων και Βλαχομάνδρας. Το γήπεδο εγκατάστασης των ανεμογεννητριών αναπτύσσεται σε δασικές κυρίως εκτάσεις ανατολικά του οικισμού Ριγάνι του Δήμου Ναυπακτίας.

Συνοδά Έργα:

- Οδοποιία συνολικού μήκους 7+196,86km.
- Διαμόρφωση των πλατειών των 7 Α/Γ
- Οδοστρωσία δασικού δρόμου σε μήκος 7+196,86km.
- Κατασκευή τεχνικών έργων (- 23 - σωληνωτών οχετών).
- Βελτίωση υφιστάμενης οδοποιίας σε μήκος 0+852,83km.

Η πρόσβαση στον ΑΣΠΗΕ θα γίνει από υπάρχοντες δασικούς δρόμους, στους οποίους θα γίνουν εργασίες συντήρησης και επαναφοράς του αρχικού πλάτους τους καθώς και σημειακές επεμβάσεις (ράμπες οπισθοπορείας).

Εργασίες διασύνδεσης του Α/Π με τον Υ/Σ :

- Κατασκευή εσωτερικού δικτύου διασύνδεσης των Α/Γ.
- Εγκατάσταση οικίσκου ελέγχου.
- Κατασκευή δικτύου διασύνδεσης με τον Υ/Σ 33/150kV αποτελούμενο από υπόγειο δίκτυο καλωδίων Μέσης Τάσης (Μ.Τ.).
- Προμήθεια και εγκατάσταση των απαραίτητων μέσων ζεύξης και προστασίας του δικτύου και των μετρητικών διατάξεων στην άφιξη της αποκλειστικής γραμμής στον πίνακα Μ.Τ. εντός του Υ/Σ για την προστασία και τη μέτρηση της εισερχόμενης και εξερχόμενης ενεργού και άεργου ενέργειας και ισχύος στο δίκτυο του ΑΔΜΗΕ.

Το μήκος του προτεινόμενου υπογείου εσωτερικού δικτύου διασύνδεσης των Α/Γ με τον οικίσκο ελέγχου ανέρχεται περίπου στα 11,1km και το μήκος της προτεινόμενης υπόγειας Διασυνδεδετικής Γραμμής Μ.Τ. από το Α/Π στον νέο υπό κατασκευή Υ/Σ (33/150kV) έχει μήκος περίπου 14,9km. Για την όδευση του συνόλου των καλωδίων (εσωτερικών και εξωτερικών) θα κατασκευαστούν τάφροι καλωδίων μήκους περίπου 21,5km.

Για τη διασύνδεση του Α/Π με το Εθνικό Σύστημα Μεταφοράς Ηλεκτρικής Ενέργειας θα πραγματοποιηθεί σύνδεση με τον νέο υπό κατασκευή υπαίθριο Υ/Σ (33/150kV), ο οποίος βρίσκεται στη θέση «ΒΛΑΧΟΜΑΝΔΡΑ» του Δήμου Ναυπακτίας, και συνδέεται στη γραμμή μεταφοράς (Γ.Μ.) 150kV μονού κυκλώματος απλού τύπου (Β) «ΤΡΙΧΩΝΙΔΑ – ΠΑΤΡΑ ΙΙΙ». Για τον εν λόγω Υ/Σ έχει εκδοθεί σχετική Α.Ε.Π.Ο. υπό τη αιγίδα της εταιρείας VATORA ΕΝΕΡΓΕΙΑ Α.Ε.

Υποστηρικτικές εγκαταστάσεις της κατασκευής :

Οι εργοταξιακοί χώροι είναι ουσιαστικά οι περιοχές επέμβασης για την κατασκευή του έργου. Στους εργοταξιακούς χώρους θα λειτουργήσει κινητό παρασκευαστήριο έτοιμου σκυροδέματος για τις εργασίες σκυροδέτησης των θεμελίων των Α/Γ και κινητός σπαστήρας για την παραγωγή αδρανών υλικών κατά τις εργασίες των χωματισμών, όπου η περίσσεια των υλικών θα επαναχρησιμοποιηθεί στα έργα οδοποιίας.

Επίσης, οι εγκαταστάσεις και εργασίες που τυχόν προκύψουν από τον τεχνικό σχεδιασμό του έργου σε στάδιο που έπεται της έκδοσης της ΑΕΠΟ όπως π.χ. εργοταξιακές εγκαταστάσεις, αποθεσιοθάλαμοι, εξειδίκευση τεχνικών μέτρων και όρων της ΑΕΠΟ του έργου, εγκρίνονται από την αρμόδια Δ/νση ΠΕΧΩΣ με την υποβολή και αξιολόγηση Τεχνικής Περιβαλλοντικής Μελέτης (ΤΕΠΕΜ) σύμφωνα με την παρ. 2 του αρ.7 και την παρ. 11 του αρ. 11 του Ν. 4014/2011 λαμβάνοντας υπόψη την ΚΥΑ 36259/1757/Ε103/2010 και το Ν. 4819/2021.

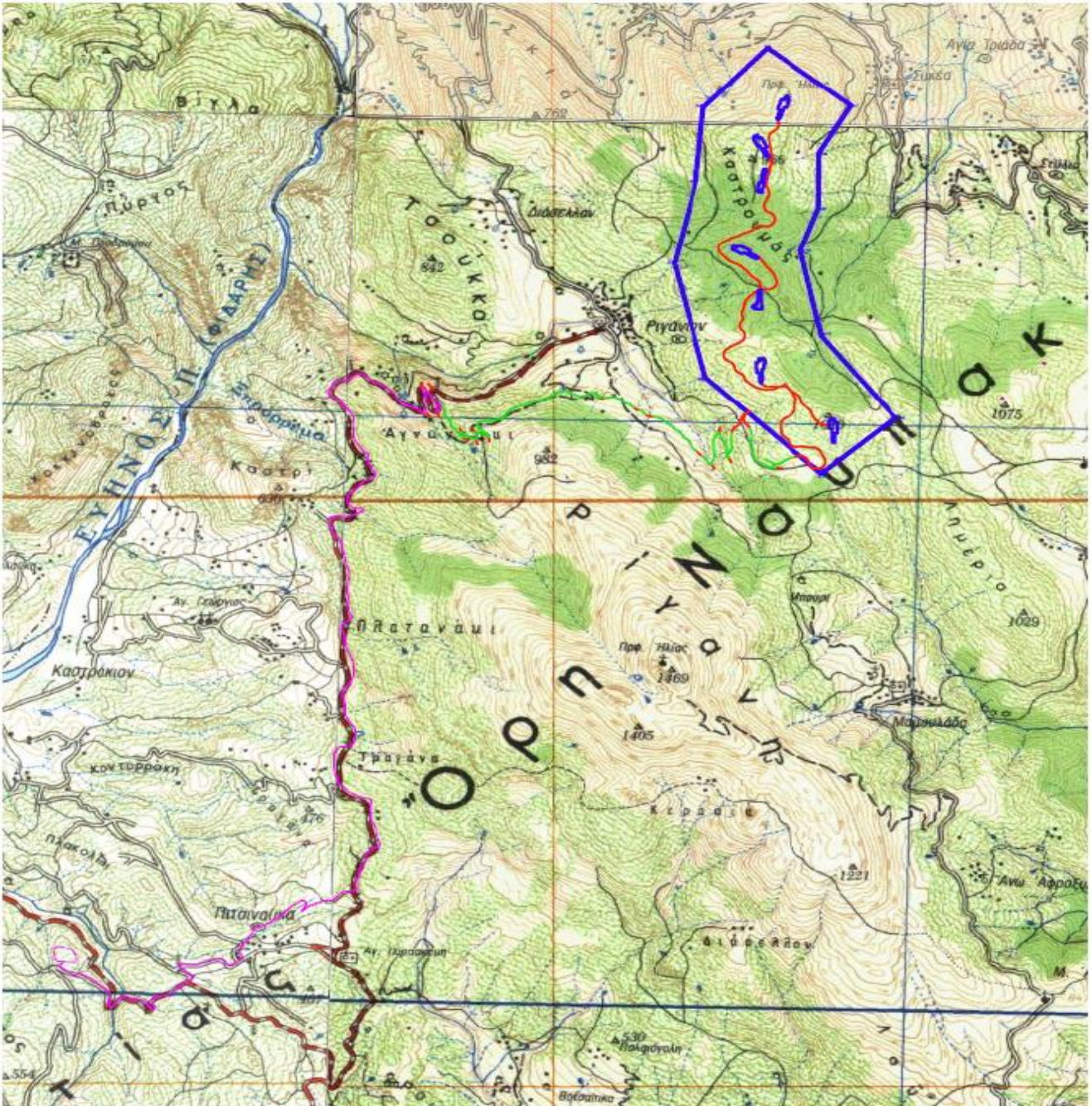

Εικόνα 1 : Θέση έργου

Έτσι, τα έργα που απαιτούνται για την υλοποίηση του προτεινόμενου αιολικού πάρκου (κυρίως έργο και συνοδά έργα) θα είναι επιγραμματικά τα εξής:

- Έργα βελτίωσης υφιστάμενης οδοποιίας και διάνοιξης νέας οδοποιίας για την πρόσβαση στο χώρο του γηπέδου εγκατάστασης και στις θέσεις εγκατάστασης των Α/Γ.
- Επτά (7) πλατείες ανέγερσης των Α/Γ
- Επτά (7) βάσεις θεμελίωσης των Α/Γ, διαμέτρου 20m περίπου
- Κατασκευή των απαραίτητων τεχνικών έργων απορροής όμβριων υδάτων και σωληνωτών αγωγών στις νέες οδούς, διάστρωση οδοποιίας με διαβαθμισμένο υλικό 3Α
- Μεταφορά, συναρμολόγηση και ανέγερση των Α/Γ
- Κατασκευή οικίσκου ελέγχου
- Διάνοξη καναλιών καλωδίων, που θα οδεύουν κατά μήκος της εσωτερικής οδοποιίας του αιολικού πάρκου για την τοποθέτηση των καλωδίων Μέσης Τάσης για τη διασύνδεση των Α/Γ με το κτίριο ελέγχου του αιολικού πάρκου που θα βρίσκεται εντός του Α/Π.

- Κατασκευή δικτύου διασύνδεσης με τον Υ/Σ αποτελούμενο από υπόγειο δίκτυο καλωδίων Μέσης Τάσης (Μ.Τ.)
- Έργα αποκατάστασης διαταραγμένων χώρων & αναδασώσεις – αναχλοάσεις.

Η περιοχή του γηπέδου εγκατάστασης του αιολικού πάρκου, δεν τελεί υπό καθεστώς Εθνικού Δρυμού, Αισθητικού Δάσους, Διατηρητέου Μνημείου της φύσης ή προστατευόμενης περιοχής. Επίσης, το γήπεδο του αιολικού πάρκου, καθώς και τα συνοδά αυτού έργα, βρίσκονται εκτός των ορίων οποιασδήποτε περιοχής του δικτύου Natura 2000. Η προτεινόμενη εγκατάσταση βρίσκεται εκτός των ορίων περιοχών του εθνικού συστήματος προστατευόμενων περιοχών και σε αρκετή απόσταση από αυτές. Στην ευρύτερη περιοχή εγκατάστασης του ΑΣΠΗΕ δεν έχει θεσμοθετηθεί κάποια περιοχή ως Καταφύγιο Άγριας Ζωής (ΚΑΖ) και δεν έχει χαρακτηριστεί κάποια θέση ως Τοπίο Ιδιαίτερου Φυσικού Κάλλους (ΤΙΦΚ) από το σχετικό πρόγραμμα του ΥΠΕΧΩΔΕ.

Ακόμη, στην περιοχή εγκατάστασης του αιολικού πάρκου δεν εντοπίζονται θέσεις αρχαιολογικού ενδιαφέροντος ενώ από την άποψη του Τοπίου η περιοχή εγκατάστασης του αιολικού πάρκου ανήκει στην τοπιακή ενότητα ΑΑ4 - Ζ1 Ζώνη Τοπίου Ορεινής Ναυπακτίας και σύμφωνα με την ΜΠΕ το έργο είναι συμβατό με τις κατευθύνσεις του ΠΠΧΣΑΑ της Περιφέρειας Δυτικής Ελλάδας.

Σύμφωνα με την 1η Αναθεώρηση του Σχεδίου Διαχείρισης (ΣΔ) των Λεκανών Απορροής των Ποταμών (ΛΑΠ) του Υδατικού Διαμερίσματος Δυτικής Στερεάς Ελλάδας (ΕΛ04) (ΦΕΚ 2686 Β'/6-7-2018), η κατάσταση του οποίου χαρακτηρίζεται σε μεγάλο ποσοστό ως καλή.

Τέλος, το έργο εμπίπτει στη ΛΑΠ Ευήνου (ΕΛ0420) και η περιοχή εγκατάστασης του έργου δεν ανήκει σε καμιά Ζώνη Δυνητικά Υψηλού Κινδύνου Πλημμύρας (ΖΔΥΚΠ) ούτε έχει σημειωθεί κάποια Σημαντική Ιστορικά Πλημμύρα.

Τέλος, στην ευρύτερη περιοχή εγκατάστασης υπάρχουν 2 αιολικά πάρκα με άδεια λειτουργίας της εταιρείας ΤΕΡΝΑ ΕΝΕΡΓΕΙΑΚΗ ΑΒΕΤΕ νότια του προτεινόμενου πάρκου και δύο με άδεια παραγωγής χωρίς ΑΕΠΟ (Ξεροβούνι και Ρουπάκια) ανατολικά. Στον κάτωθι πίνακα και χάρτη απεικονίζονται άλλα ομοειδή έργα στην ευρύτερη περιοχή :

ΕΤΑΙΡΕΙΑ	ΑΡ. ΜΗΤΡΩΟΥ ΑΔΕΙΩΝ ΡΑΕ	ΘΕΣΗ	ΙΣΧΥΣ (MW)
ΤΕΡΝΑ ΕΝΕΡΓΕΙΑΚΗ ΑΒΕΤΕ	ΑΔ-00385	ΛΟΥΖΕΣ-ΑΓΚΑΘΑΚΙ-ΡΙΓΑΝΗ	27,00
ΤΕΡΝΑ ΕΝΕΡΓΕΙΑΚΗ ΑΒΕΤΕ	ΑΔ-01111	ΣΚΟΠΙΑ	20,00
ΤΕΡΝΑ ΑΙΟΛΙΚΗ ΞΕΡΟΒΟΥΝΙΟΥ Α.Ε.	ΑΔ-02329	ΞΕΡΟΒΟΥΝΙ	24,00
GREEKSTREAM ENERGY Α.Ε	ΑΔ-08018	ΡΟΥΠΑΚΙΑ	33,00

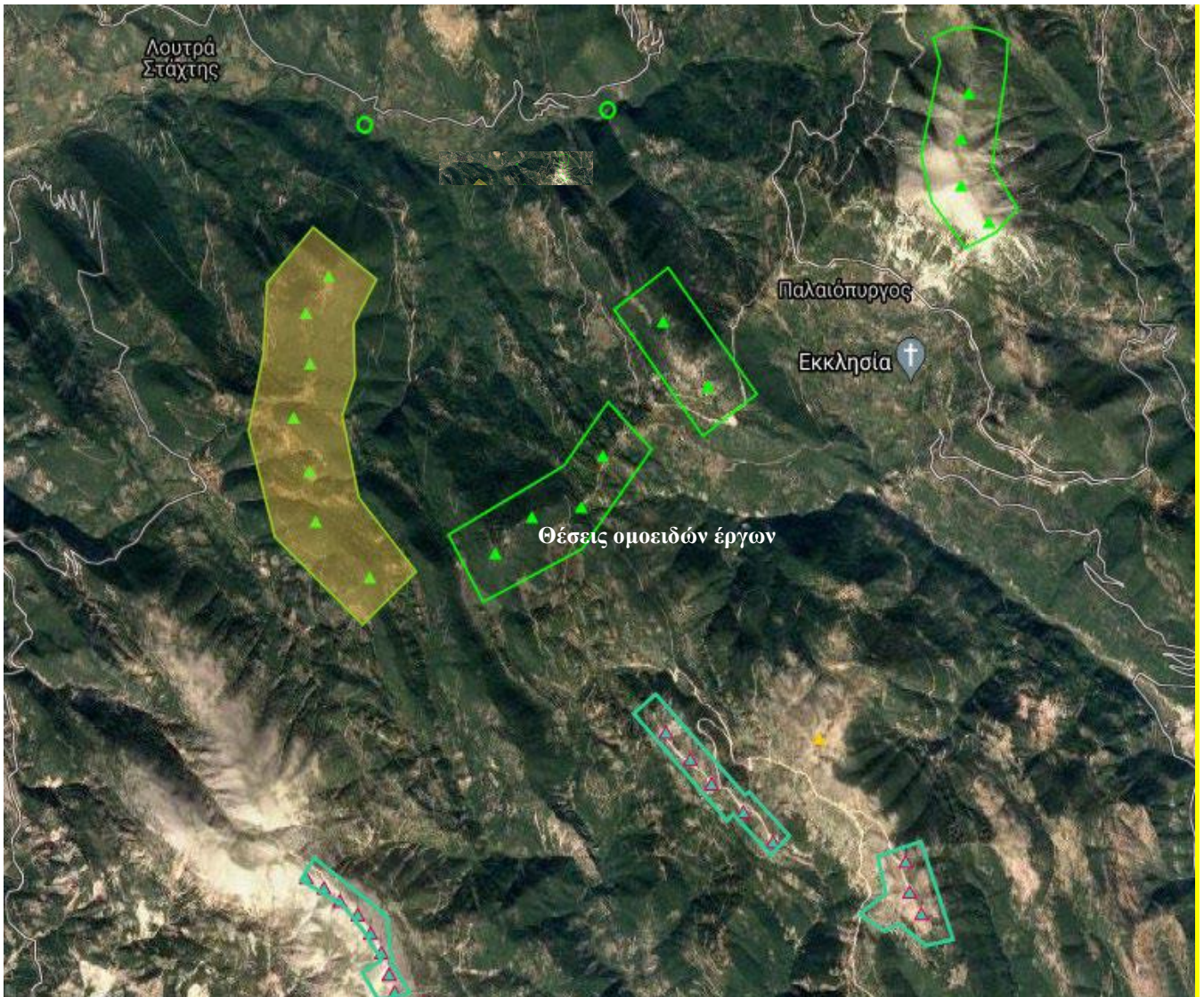

Εικόνα 2 : Θέση έργου και άλλα συναφή έργα

ΕΠΙΣΗΜΑΝΣΕΙΣ

Η μονάδα έχει λάβει τις κάτωθι εγκρίσεις και γνωμοδοτήσεις :

- Την αρ. 2970/2021 (ΑΔΑ: 9ΚΘ2ΙΔΞ-ΘΩΖ) Βεβαίωση Παραγωγού της ΡΑΕ, για αιολικό σταθμό παραγωγής ηλεκτρικής ενέργειας, εγκατεστημένης ισχύος 38,5MW στη θέση «Καστρομάς», των Δ.Ε. Ναυπάκτου και Πυλλήνης του Δήμου Ναυπακτίας της Περιφερειακής Ενότητας Αιτωλοακαρνανίας της Περιφέρειας Δυτικής Ελλάδας.
- Την αρ. 909/2021 (ΑΔΑ: Ω24ΟΙΔΞ-ΣΧΣ) απόφαση Προέδρου για την τροποποίηση της υπ' αριθ. 2970/2021 Βεβαίωσης Παραγωγού (Αριθ. Μητρώου Αδειών ΡΑΕ ΑΔ-07970), για αιολικό σταθμό παραγωγής ηλεκτρικής ενέργειας, εγκατεστημένης ισχύος 38,5MW στη θέση «Καστρομάς», των Δ.Ε. Ναυπάκτου και Πυλλήνης του Δήμου Ναυπακτίας της Περιφερειακής Ενότητας Αιτωλοακαρνανίας της Περιφέρειας Δυτικής Ελλάδας, λόγω αλλαγής επωνυμίας από «GREEKSTREAM ENERGY ΜΟΝΟΠΡΟΣΩΠΗ ΑΝΩΝΥΜΗ ΕΤΑΙΡΕΙΑ» και δ.τ. «GREEKSTREAM ENERGY ΜΟΝΟΠΡΟΣΩΠΗ Α.Ε.» σε «GREEKSTREAM ENERGY ΑΝΩΝΥΜΗ ΕΤΑΙΡΕΙΑ» και δ.τ. «GREEKSTREAM ENERGY Α.Ε.».
- Την από 14.03.2022 Βεβαίωση θέσης εγκατάστασης του σταθμού ψηφιακά υπογεγραμμένη την ΡΑΕ.
- Την αρ. πρωτ. 20747/2021/10-03-2022 Βεβαίωση χρήσεων γης από το Τμήμα Σχεδίου Πόλεως της Δ/νσης Τεχνικών Έργων του Δήμου Ναυπακτίας.
- Την αρ. πρωτ. 74474/30-08-2022 θετική γνωμοδότηση υπό όρους της Υπηρεσίας Νεωτέρων Μνημείων και Τεχνικών Έργων Δυτ. Ελλάδος, Πελ/νήσου & Νοτίου Ιονίου.

- Την αρ. πρωτ. Κ.Γ./Τ/ΠΡΟΠΕ 21048/09-08-2022 θετική γνωμοδότηση της Υ.Π.Α. – Γεν. Δ/ση Αερομεταφορών – Τμ. Προστασίας Περ/ντος.
- Την αρ. πρωτ.: Κ.Γ./Δ3/Δ78/31-03-2021 θετική γνωμοδότηση της Υ.Π.Α. – Δ/ση Αερολιμένων – Τμ. Χαρτών & Εμποδίων.
- Την αρ. πρωτ. 110379/28-06-2021 καταρχήν έγκριση του Δασαρχείου Ναυπάκτου.
Τέλος, στην προς εξέταση Μ.Π.Ε. συμπεριλαμβάνεται Ειδικό Τεύχος Μελέτης Συμβατότητας του υπό εξέταση έργου με το Ειδικό Πλαίσιο Χωροταξικού Σχεδιασμού και Αειφόρου Ανάπτυξης (ΕΠΧΣΑΑ) για τις ΑΠΕ, μελέτη οδοποιίας και διαμόρφωσης πλατειών.
Τέλος, επισημαίνεται ότι διάφοροι άλλοι φορείς και πολίτες έχουν εκφράσει αρνητικές απόψεις επί του υπό εξέταση έργου.

ΠΡΟΤΕΙΝΟΜΕΝΟΙ ΠΕΡΙΒΑΛΛΟΝΤΙΚΟΙ ΟΡΟΙ

1. Για οποιαδήποτε δραστηριότητα ή εγκατάσταση απαραίτητη για την κατασκευή – λειτουργία του Αιολικού Σταθμού, θα πρέπει προηγουμένως να έχουν χορηγηθεί όλες οι προβλεπόμενες από την κείμενη νομοθεσία άδειες και εγκρίσεις, συμπεριλαμβανομένων των εγκρίσεων περιβαλλοντικών όρων που απαιτούνται για τυχόν επιμέρους δραστηριότητες ή εγκαταστάσεις.
2. Γενικά οι εκσκαφές για την κατασκευή των έργων να περιοριστούν στις απολύτως αναγκαίες. Να περιοριστεί η παρέμβαση στο φυσικό περιβάλλον μόνο εντός της απαραίτητης ζώνης κατασκευής του έργου και να αποψιλωθεί όσο το δυνατόν λιγότερη από την υφιστάμενη βλάστηση. Τα προϊόντα εκσκαφών να αξιοποιούνται για την κάλυψη των διαφόρων αναγκών του έργου, (π.χ. γεωμορφολογική εξομάλυνση επιμέρους χώρων/τμημάτων του έργου, στήριξη πρανών, φυτεύσεις κ.ά.) ώστε να περιοριστεί η αλλοίωση της υφιστάμενης μορφολογίας του εδάφους.
3. Τα πλεονάζοντα υλικά που θα προκύψουν στη φάση κατασκευής και δεν δύναται να αξιοποιηθούν στις εργασίες κατασκευής, θα αποτεθούν σε περιβαλλοντικά αδειοδοτημένο αποθεσιοθάλαμο ή σε περιοχές που εκτελούνται άλλα έργα, τα οποία διαθέτουν εγκεκριμένους περιβαλλοντικούς όρους και στα οποία τα εν λόγω υλικά μπορούν να χρησιμοποιηθούν ή σε ανενεργά λατομεία μέσω συστημάτων εναλλακτικής διαχείρισης.
4. Για τα παραγόμενα Α.Ε.Κ.Κ. να εφαρμοστεί η Κ.Υ.Α. 36259/1757/Ε103/2010 «Μέτρα, όροι και προγράμματα για την εναλλακτική διαχείριση των αποβλήτων από εκσκαφές, κατασκευές και κατεδαφίσεις (ΑΕΚΚ)» (ΦΕΚ 1312 Β΄ 2010), όπως έχει τροποποιηθεί.
5. Απαγορεύεται η διάθεση των πλεοναζόντων υλικών, καθώς και των όποιων στερεών αποβλήτων κατασκευής σε σημεία του υδρογραφικού δικτύου και σε χώρους ανεξέλεγκτης διάθεσης απορριμμάτων των ΟΤΑ της περιοχής.
6. Να ληφθούν μέτρα αντιπυρικής προστασίας της βλάστησης, που βρίσκεται πλησίον των έργων που θα κατασκευαστούν.
7. Να τηρηθούν οι κανονισμοί αντισεισμικής προστασίας για την θεμελίωση των ανεμογεννητριών.
8. Με λάβει χώρα η αντικεραυνική προστασία των εγκαταστάσεων σύμφωνα με το πρότυπο ΕΛΟΤ 1197/1991.
9. Να ληφθούν όλα τα εύλογα μέτρα για την πυροπροστασία της περιοχής και για την ελαχιστοποίηση του κινδύνου μετάδοσης πυρκαγιάς σε παρακείμενες περιοχές κατά τη λειτουργία των εργοταξίων.
10. Τόσο κατά τη διάρκεια των απαραίτητων εκσκαφών όσο και των άλλων εργασιών κατασκευής του έργου, να ληφθεί μέριμνα για τον περιορισμό εκπομπής των αιωρούμενων σωματιδίων και της σκόνης στην ευρύτερη περιοχή.
11. Απαγορεύεται η δημιουργία δανειοθαλάμου ή η απόληψη αδρανών υλικών από κοίτες ποταμών ή χειμάρρων, χωρίς προηγούμενη κατάλληλη αδειοδότηση. Τα απαιτούμενα αδρανή υλικά για τις εργασίες να λαμβάνονται από νομίμως λειτουργούντα λατομεία που διαθέτουν περιβαλλοντική αδειοδότηση.
12. Κάθε είδους απορρίμματα και άχρηστα υλικά να συλλέγονται και να απομακρύνονται από τον χώρο του έργου με ευθύνη του φορέα του έργου, η δε διάθεσή τους να γίνεται σύμφωνα με τις ισχύουσες διατάξεις.

13. Καθ' όλη τη διάρκεια της κατασκευής, απαγορεύεται η συντήρηση οχημάτων εντός του εργοταξίου. Το σύνολο των σχετικών αναγκών θα καλύπτεται σε υφιστάμενα συνεργεία.
14. Όσον αφορά στις προβλεπόμενες ζώνες πρόσβασης, να πραγματοποιηθεί αποκατάσταση του δασικού χώρου επέμβασης, κατόπιν εκπόνησης, αρμοδίως θεωρημένης και εγκεκριμένης ειδικής φυτοτεχνικής μελέτης. Οι φυτεύσεις θα πραγματοποιηθούν με αυτόχθονα είδη που φύονται στην περιοχή.
15. Να λαμβάνει χώρα η καταχώριση στο Ηλεκτρονικό Μητρώο Αποβλήτων (Η.Μ.Α.) σύμφωνα με τις διατάξεις του αρ. 42 του Ν.4042/2012 (Α'24) και της Κ.Υ.Α. 43942/4026/2016 (ΦΕΚ 2992 Β'/2016), όπως τροποποιήθηκε και ισχύει
16. Να γίνει εγκατάσταση αυτόματου συστήματος ελέγχου και προστασίας πτηνών (κάμερες – λογισμικό-DT Bird ή ανάλογο σύστημα). Το σύστημα να αναγνωρίζει τα πτηνά και τις νυχτερίδες και εφόσον εισέλθουν εντός καθορισμένης ζώνης με πορεία πρόσκρουσης προς την Α/Γ, να εκπέμπει ήχους για να αλλάξουν την πορεία τους, ή εναλλακτικά εφόσον δεν αλλάξουν την πορεία, να δίνει εντολή διακοπής λειτουργίας της Α/Γ ή και επιβράδυνσης των Α/Γ.
17. Να λάβει χώρα η εγκατάσταση προειδοποιητικών μηχανισμών που χρησιμοποιούν οπτικά σήματα για την εύκολη αναγνώριση τους από τα πουλιά ειδικά σε μέρες με δυσμενείς καιρικές συνθήκες. Οπότε και να παύει η λειτουργία τους υπό συνθήκες πυκνής ομίχλης και χαμηλής ορατότητας.
18. Να τοποθετηθούν μηχανισμοί απώθησης των μικρών κυρίως πτηνών από τις μηχανές των ανεμογεννητριών και από τις περιοχές όπου μπορούν να φωλιάσουν ή να εισέλθουν στο εσωτερικό αυτών.
19. Να εφαρμοστεί πρόγραμμα παρακολούθησης της ορνιθοπανίδας και των επιπτώσεων σε αυτή από τη λειτουργία του ΑΣΠΗΕ. Το πρόγραμμα θα ακολουθεί τις κατευθύνσεις που περιλαμβάνονται στην Κοινή Υπουργική Απόφαση «Καθορισμός μέτρων ειδικής προστασίας και διατήρησης και αποκατάστασης των ειδών και των ενδιαιτημάτων/οικοτόπων της άγριας ορνιθοπανίδας στις ζώνες ειδικής προστασίας (ΖΕΠ)».
20. Ένα άλλο μέτρο που προτείνεται είναι η βαφή των πτερυγίων με χρώματα όπως π.χ. μαύρες αποχρώσεις (Έρευνα στη Νορβηγία έδειξε ότι η βαφή πτερυγίων με μαύρο χρώμα, όπως φαίνεται στην επόμενη εικόνα είχε ως αποτέλεσμα μείωση του ρυθμού θανάτων από πρόσκρουση κατά 70% (Roel May et al, 2020)).
21. Η επίδραση του έργου στο περιβάλλον και η εφαρμογή των περιβαλλοντικών όρων που αφορούν στη λειτουργία του να παρακολουθείται με κατάλληλο Πρόγραμμα Περιβαλλοντικής Παρακολούθησης (ΠΠΠ), όπως περιγράφεται στο κεφάλαιο 11 της Μ.Π.Ε. Τα αποτελέσματα του προγράμματος παρακολούθησης να κοινοποιούνται στην υπηρεσία περιβαλλοντικής αδειοδότησης του έργου με τη μορφή ετήσιας έκθεσης συμπεριλαμβανομένου και του αναφερόμενου Προγράμματος Παρακολούθησης παραμέτρων της ΣΠΠ του Κεφ. 8 της Ε.Ο.Α.
22. Μετά την παύση λειτουργίας του έργου το περιβάλλον θα πρέπει να αποκατασταθεί κατά το δυνατό στην πρότερα κατάσταση με μέριμνα και ευθύνη του φορέα του έργου.

Ο Πρόεδρος **πρότεινε** την **αρνητική** γνωμοδότηση επί της ΜΠΕ του θέματος.

Η Επιτροπή Περιβάλλοντος και Φυσικών Πόρων Περιφερειακού Συμβουλίου Δυτικής Ελλάδας, έχοντας υπόψη:

1) Τις διατάξεις του Ν.3852/2010 (ΦΕΚ/Α'/87) «Νέα Αρχιτεκτονική της Αυτοδιοίκησης και της Αποκεντρωμένης Διοίκησης - Πρόγραμμα Καλλικράτης» και ειδικότερα τα άρθρα 164 & 186, όπως ισχύουν σήμερα.

- 2) Την υπ' αριθ. 248595/2016 (ΦΕΚ/Β'/4309/30.12.2016) απόφαση Γενικού Γραμματέα Αποκεντρωμένης Διοίκησης Πελοποννήσου, Δυτικής Ελλάδας και Ιονίου «Τροποποίηση του Οργανισμού Εσωτερικής Υπηρεσίας της Περιφέρειας Δυτικής Ελλάδας», όπως ισχύει.
- 3) την υπ' αρ. 07/27-01-2022 (ΦΕΚ 624/Β/14.02.2022) Απόφαση του Περιφερειακού Συμβουλίου, περί σύστασης Επιτροπής Περιβάλλοντος και Φυσικών Πόρων Περιφερειακού Συμβουλίου Δυτικής Ελλάδας.
- 4) Την υπ' αριθ. 08/27-01-2022 (ΑΔΑ: 6ΩΝΜ7Λ6-917) απόφαση του Περιφερειακού Συμβουλίου Δυτικής Ελλάδας, περί συγκρότησης της Επιτροπής Περιβάλλοντος και Φυσικών Πόρων ΠΣ ΔΕ.
- 5) Το ισχύον κανονιστικό και θεσμικό πλαίσιο για την προστασία του περιβάλλοντος.
- 6) Τις διατάξεις του Ν.4014/2011 (ΦΕΚ/Α'/209) «Περιβαλλοντική αδειοδότηση έργων και δραστηριοτήτων, ρύθμιση αυθαιρέτων σε συνάρτηση με δημιουργία περιβαλλοντικού ισοζυγίου και άλλες διατάξεις αρμοδιότητας Υπουργείου Περιβάλλοντος» όπως ισχύει.
- 7) Τις διατάξεις της ΚΥΑ οικ.1649/45/14.01.2014 (ΦΕΚ/Β'/45/15.01.2014).
- 8) Τις διατάξεις του Ν.4685/2020 (ΦΕΚ 92/Α/7-5-2020) «Εκσυγχρονισμός περιβαλλοντικής νομοθεσίας, ενσωμάτωση στην ελληνική νομοθεσία των Οδηγιών 2018/844 και 2019/692 του Ευρωπαϊκού Κοινοβουλίου και του Συμβουλίου και λοιπές διατάξεις».
- 9) Την υπ' αριθ. πρωτ. 74474/01-06-2022 Μ.Π.Ε. του έργου του θέματος (Α.Δ. Πελοποννήσου, Δυτικής Ελλάδας & Ιονίου, Δ/νση ΠΕΧΩΣΧ (αρμόδια περιβαλλοντική αρχή)).
- 10) Το ανωτέρω έγγραφο με τις απόψεις της υπηρεσίας και την πρόταση του Προέδρου.

ΟΜΟΦΩΝΑ ΑΠΟΦΑΣΙΖΕΙ

Γνωμοδοτεί αρνητικά επί της Μελέτης Περιβαλλοντικών Επιπτώσεων του έργου: «Αιολικός Σταθμός Παραγωγής Ηλεκτρικής Ενέργειας (ΑΣΠΗΕ) ισχύος 38,5 MW και συνοδά έργα οδοποιίας - διασύνδεσης στη θέση «ΚΑΣΤΡΟΥΜΑΣ» Δ.Ε. Ναυπάκτου & Πυλλήνης, Δ. Ναυπακτίας, Π.Ε. Αιτ/νίας, (ΠΕΤ 2111660128).

Το παρόν πρακτικό αφού συντάχθηκε, διαβάστηκε και βεβαιώθηκε, υπογράφεται ως ακολούθως.

Ο ΠΡΟΕΔΡΟΣ

ΛΑΜΠΡΟΣ ΔΗΜΗΤΡΟΓΙΑΝΝΗΣ

Η ΑΝΤΙΠΡΟΕΔΡΟΣ

ΤΑ ΜΕΛΗ

Ακριβές απόσπασμα από τα πρακτικά συνεδριάσεων της Επιτροπής Περιβάλλοντος και Φυσικών Πόρων της Περιφέρειας Δυτικής Ελλάδας.

Η Γραμματέας

Καρακωνσταντή Μαρία-Ηλίζα