



ΕΛΛΗΝΙΚΗ ΔΗΜΟΚΡΑΤΙΑ
ΠΕΡΙΦΕΡΕΙΑ ΔΥΤΙΚΗΣ ΕΛΛΑΔΑΣ
Γραφείο Προέδρου Επιτροπής Περιβάλλοντος
& Φυσικών Πόρων Περιφερειακού
Συμβουλίου Δυτικής Ελλάδας
Ταχ. Δ/ση: ΝΕΟ Πατρών-Αθηνών 32
264 41 Πάτρα
Πληροφορίες: Καρακωνσταντή Μαρία-Ηλίζα
Τηλέφωνο: 2613 613517-8
e-mail: dd.tso@pde.gov.gr

Αριθ.Αποφ. 59/2022

ΑΠΟΣΠΑΣΜΑ ΠΡΑΚΤΙΚΟΥ 8

8^η ΤΑΚΤΙΚΗ ΣΥΝΕΔΡΙΑΣΗ (ΜΕΣΩ ΤΗΛΕΔΙΑΣΚΕΨΗΣ)

ΤΗΣ ΕΠΙΤΡΟΠΗΣ ΠΕΡΙΒΑΛΛΟΝΤΟΣ & ΦΥΣΙΚΩΝ ΠΟΡΩΝ

ΠΕΡΙΦΕΡΕΙΑΚΟΥ ΣΥΜΒΟΥΛΙΟΥ ΔΥΤΙΚΗΣ ΕΛΛΑΔΑΣ

Στην Πάτρα σήμερα, την 14^η Οκτωβρίου 2022 ημέρα Παρασκευή και ώρα 13.30 πραγματοποιήθηκε τακτική συνεδρίαση μέσω τηλεδιάσκεψης (e:presence.gov.gr), της Επιτροπής Περιβάλλοντος & Φυσικών Πόρων Περιφερειακού Συμβουλίου Δυτικής Ελλάδας, ύστερα από την υπ' αριθμ. πρωτ.: ΠΔΕ/ΕΠΦΠΠΣΔΕ/305058/316/10-10-2022 πρόσκληση του Προέδρου της, η οποία εκδόθηκε νομότυπα και δόθηκε σε όλα τα τακτικά και τα αναπληρωματικά μέλη της Επιτροπής. Στην συνεδρίαση συμμετείχαν επί του συνόλου δέκα τριών (13) μελών τα παρακάτω μέλη:

1. Δημητρογιάννης Λάμπρος - Πρόεδρος της Επιτροπής
2. Χαλιμούδρα Αγγελική - Αντιπρόεδρος της Επιτροπής
3. Κοντογιάννης Γεώργιος - τακτικό μέλος της Επιτροπής
4. Σακελλαρόπουλος Παναγιώτης - τακτικό μέλος της Επιτροπής
5. Νικολακόπουλος Δημήτριος - τακτικό μέλος της Επιτροπής
6. Γούδας Μιχαήλ - τακτικό μέλος της Επιτροπής
7. Ρούση - Ντζιμάνη Αγγελική - τακτικό μέλος της Επιτροπής
8. Κατσικόπουλος Δημήτριος - τακτικό μέλος της Επιτροπής
9. Μωραΐτης Νικόλαος - τακτικό μέλος της Επιτροπής
10. Κούστας Κωνσταντίνος - τακτικό μέλος της Επιτροπής

Στη συνεδρίαση δεν συμμετείχαν καίτοι προσκλήθηκαν τα τακτικά μέλη της Επιτροπής κ.κ. Κόντης Κωνσταντίνος, Μπράμος Παναγιώτης και Δριβίλας Δημήτριος.

Τη συνεδρίαση παρακολούθησε ο Περιφερειακός Συμπαραστάτης του Πολίτη και της Επιχείρησης της Περιφέρειας Δυτικής Ελλάδας κ. Τελώνης Γεώργιος.

Χρέη γραμματέων άσκησαν η Μαρία – Ηλίζα Καρακωνσταντή και η Τσούμα Βασιλική, υπάλληλοι της Περιφέρειας Δυτικής Ελλάδας, σύμφωνα με την υπ' αριθμ. πρωτ.: 235306/4008/16-09-2020 (ΑΔΑ: 9ΠΛ17Λ6-ΒΨΞ) απόφαση του Περιφερειάρχη Δυτικής Ελλάδας.

Αφού διαπιστώθηκε η νόμιμη απαρτία ο Πρόεδρος κήρυξε την έναρξη της συνεδρίασης.

Ακολούθως ο Πρόεδρος έθεσε προς συζήτηση το **4^ο θέμα ημερήσιας διάταξης** με τίτλο: «Γνωμοδότηση επί της Μελέτης Περιβαλλοντικών Επιπτώσεων (ΜΠΕ) του έργου: «Κατασκευή και λειτουργία Αιολικού Σταθμού Ηλεκτρικής Ενέργειας (ΑΣΠΗΕ) συνολικής ισχύος 49,6 MW στη θέση "ΣΑΡΑΝΤΑΙΝΑ – ΠΑΛΙΟΛΑΚΚΑ ΡΕΜΑ – ΑΓΡΑΦΙΩΤΗ" και τα συνοδά έργα αυτού, στις Δ.Ε. Σπερχειάδας και Τυμφρηστού του Δήμου Μακρακώμης της Π.Ε. Φθιώτιδας, Δ.Ε. Δομνίστας του Δήμου Καρπενησίου της Π.Ε. Ευρυτανίας, Περιφέρειας Στερεάς Ελλάδας και Δ.Ε. Αποδοτίας του Δήμου Ναυπακτίας της Π.Ε. Αιτωλοακαρνανίας, της Περιφέρειας Δυτικής Ελλάδας» (ΠΕΤ 2205771211)».

Ο Πρόεδρος της Επιτροπής προκειμένου να ενημερώσει τα μέλη της επιτροπής παρέθεσε το υπ' αριθμ. πρωτ.: **Π.Δ.Ε./ΔΠΧΣ/221154/4293/03-10-2022** έγγραφο με τις απόψεις της Δ/σης Περιβάλλοντος και Χωρικού Σχεδιασμού της Π.Δ.Ε., το οποίο αναφέρει αναλυτικά τα κάτωθι:

Έχοντας υπόψη:

ΠΕΡΙΓΡΑΦΗ ΕΡΓΟΥ

Η μελέτη αφορά στο έργο της εγκατάστασης και λειτουργίας Αιολικού Σταθμού Ηλεκτρικής Ενέργειας (ΑΣΠΗΕ), ισχύος 49,60MW στη θέση «Σαράνταινα-Παλιόλακκα Ρέμα - Αγραφιώτη» και τα συνοδά έργα αυτού, στις Δ.Ε. Σπερχειάδας και Τυμφρηστού του Δ. Μακρακώμης της Π.Ε. Φθιώτιδας, Δ.Ε. Δομνίστας του Δ. Καρπενησίου της Π.Ε. Ευρυτανίας, Περιφέρειας Στερεάς Ελλάδας και Δ.Ε. Αποδοτίας του Δ. Ναυπακτίας της Π.Ε. Αιτωλοακαρνανίας της Περιφέρειας Δυτικής Ελλάδας, ιδιοκτησίας της εταιρείας ΝΝΤ ΕΝΕΡΓΕΙΑΚΗ ΕΥΡΥΤΑΝΙΑΣ Ι.Κ.Ε. Η έκταση που αναμένεται να καταλάβει το έργο αποτελεί έκταση δασικού χαρακτήρα, σύμφωνα με τους δασικούς χάρτες των Π.Ε. Φθιώτιδας, Ευρυτανίας και Αιτίας.

Στον κάτωθι χάρτη καθώς και στον αντίστοιχο Πίνακα παρουσιάζεται η διοικητική υπαγωγή του έργου από όπου διαφαίνεται ότι η κατανομή του στις τρεις (3) Π.Ε.

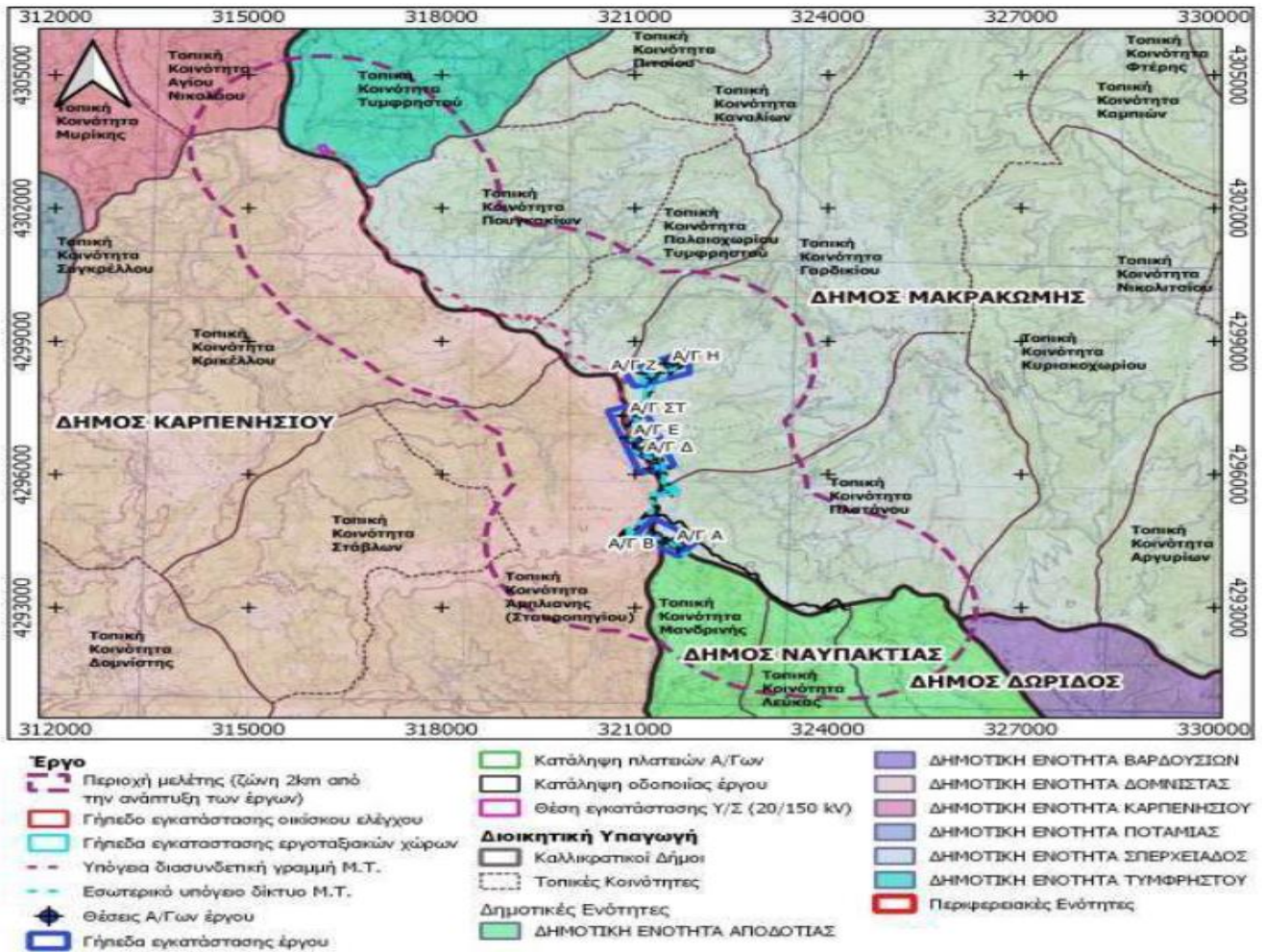

Τμήμα έργου	Κοινότητα	Δημοτική Ενότητα	Δήμος	Περιφερειακή Ενότητα
A/G A	Πλατάνου	Σπερχειάδος	Μακρακώμης	Φθιώτιδας
A/Γες Γ έως Η	Γαρδικίου			
A/G B	Αμπλιανής	Δομνίστας	Καρπενησίου	Ευρυτανίας
Πλατείες έργου	Γαρδικίου	Σπερχειάδος	Μακρακώμης	Φθιώτιδας
	Πλατάνου			
Οδοποιία έργου	Γαρδικίου	Δομνίστας	Καρπενησίου	Ευρυτανίας
	Αμπλιανής	Δομνίστας	Καρπενησίου	Ευρυτανίας
Εσωτερικό υπόγειο δίκτυο Μ.Τ.	Μανδρινής	Αποδοτίας	Ναυπακτίας	Αιτωλοακαρνανίας
	Γαρδικίου	Σπερχειάδος	Μακρακώμης	Φθιώτιδας
Γήπεδα εργοταξιακών χώρων	Πλατάνου	Σπερχειάδος	Μακρακώμης	Φθιώτιδας
	Γαρδικίου	Σπερχειάδος	Μακρακώμης	Φθιώτιδας
Γήπεδο εγκατάστασης οικίσκου ελέγχου	Αμπλιανής	Δομνίστας	Καρπενησίου	Ευρυτανίας
	Κρικέλλου	Σπερχειάδος	Μακρακώμης	Φθιώτιδας
Υπόγεια διασυνδεδετική γραμμή μεταφοράς Μ.Τ.	Παλαιοχωρίου	Σπερχειάδος	Μακρακώμης	Φθιώτιδας
	Τυμφρηστού	Τυμφρηστού	Μακρακώμης	Φθιώτιδας
	Τυμφρηστού	Τυμφρηστού	Μακρακώμης	Φθιώτιδας

Εικόνα και Πίνακας 1 : Διοικητική υπαγωγή του έργου

Συνοπτικά η κατασκευή του προτεινόμενου έργου και οι συνοδές υποδομές αυτού περιλαμβάνουν:

Κύριο έργο:

- Εγκατάσταση ΑΣΠΗΕ εντός τριών γειτονικών γηπέδων:
- ✓ Γήπεδο Α εμβαδού 401,035 στρ,
- ✓ Γήπεδο Β εμβαδού 823,727 στρ.
- ✓ Γήπεδο Γ εμβαδού 435,754 στρ.

αποτελούμενου από οκτώ (8) Α/Γες, ισχύος 6,2MW έκαστη, ήτοι συνολικής ισχύος 49,6 MW.

- Διαμόρφωση πλατειών ανέγερσης Α/Γων συνολικού εμβαδού 61.655m²
- Θεμελίωση Α/Γων - κατασκευή Βάσεων Πυλώνων διαμέτρου 22m και βάθους 2,5m.
- Κατασκευή εσωτερικού υπόγειου δικτύου μέσης τάσης, γείωσης και οπτικής ίνας, μεταφοράς της παραγόμενης ηλεκτρικής ενέργειας από τις Α/Γες στον οικίσκο ελέγχου (σημείο ζεύξης του ΑΣΠΗΕ), συνολικού μήκους 14.276m.
- Κατασκευή κτιρίου ελέγχου εμβαδού 120 m², εντός γηπέδου 4.022,75 m²

Συνοδά Έργα:

- Κατασκευή οδοποιίας για την πρόσβαση στο χώρο εγκατάστασης του έργου και την εσωτερική οδική διασύνδεση των Α/Γων του ΑΣΠΗΕ συνολικού μήκους 15.756 m εκ των οποίων :
 - ✓ Τα 6.169,62 μ. αφορούν σε βελτίωση υφιστάμενου δρόμου
 - ✓ Τα 9.586,39 μ. αφορούν σε διάνοιξη νέων δρόμων.
- Κατασκευή τεχνικών έργων απορροής όμβριων υδάτων (κανάλι απορροής όμβριων υδάτων και σωληνωτοί οχετοί κατάλληλης διατομής).
- Έργα διασύνδεσης με το δίκτυο, τα οποία περιλαμβάνουν την κατασκευή υπόγειας γραμμής μεταφοράς Μ.Τ., η οποία θα έχει αφετηρία τον οικίσκο ελέγχου του ΑΣΠΗΕ και ακολουθώντας την νέα οδοποιία του ΑΣΠΗΕ και το υφιστάμενο οδικό δίκτυο της περιοχής θα καταλήγει και θα συνδέεται στο νέο σχεδιαζόμενο Υ/Σ (20/150 kV) που έχει αδειοδοτηθεί περιβαλλοντικά από τον ΑΣΠΗΕ της εταιρείας ΤΕΡΝΑ ΕΝΕΡΓΕΙΑΚΗ ΑΒΕΤΕ στη θέση «ΚΑΣΤΡΙ-ΚΟΚΚΑΛΙΑ», ο οποίος έχει λάβει την υπ' αριθμ. ΕΥΠΕ/Α.Π. οικ. 201434/27.08.2012 ΑΕΠΟ. Το μήκος της υπόγειας γραμμής μεταφοράς Μ.Τ. θα έχει συνολικό μήκος ίσο με 10,07km.
- Διαμόρφωση δύο γηπέδων εγκατάστασης εργοταξιακών χώρων, συνολικής επιφάνειας κατάληψης 10.608,8 m², τα οποία θα φιλοξενούν μεταξύ άλλων σπαστήρα αδρανών υλικών και προσωρινό συγκρότημα παραγωγής έτοιμου σκυροδέματος.

Από το ανωτέρω υπό εξέταση έργο παραθέτουμε τον κάτωθι χάρτη όπου διαφαίνεται το τμήμα του έργου που αφορά το Δ. Ναυπακτίας και την Π.Δ.Ε. :

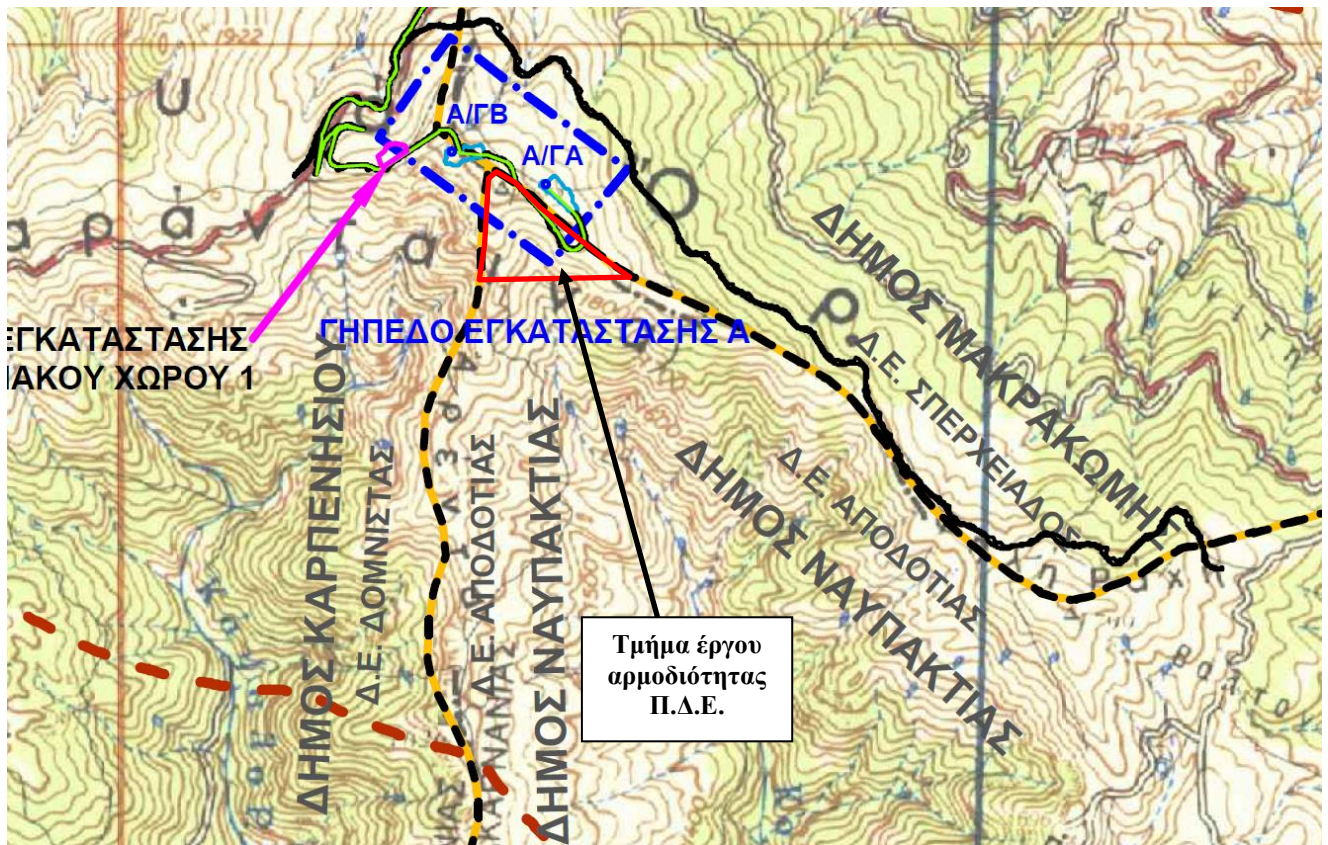

Εικόνα 2 : Τμήμα έργου αρμοδιότητας Π.Δ.Ε (κόκκινη γραμμή)

Η περιοχή μελέτης δεν περιλαμβάνεται εντός ορίων προστατευόμενων περιοχών του Ν. 3937/2011 (ΦΕΚ Α'60), όπως αυτός τροποποιήθηκε και ισχύει, πλην :

1. Οι Α/Γες Β, Ε, τα γήπεδα εγκατάστασης των εργοταξιακών χώρων, το γήπεδο εγκατάστασης του οικίσκου ελέγχου, τμήμα της κατάληψης των πλατειών και της οδοποιίας καθώς και τμήμα της υπόγειας διασυνδεδετικής γραμμής μεταφοράς Μ.Τ. εμπίπτουν εντός του ΚΑΖ με κωδικό Κ327 και ονομασία «Τουρνέσι-Σταυρός (Σταυροπηγίου-Κρικέλλου-Στάβλων)»
2. Τμήμα της υπόγειας γραμμής μεταφοράς Μ.Τ. εμπίπτει εντός του ΚΑΖ με κωδικό Κ322 και ονομασία «Κοκκάλια-Κερασιά-Πετράλωνα-Αγκάθι (Σταυροπηγίου-Κρικέλλου)». Τμήμα της υπόγειας γραμμής μεταφοράς Μ.Τ. και ο νέος Υ/Σ 20/150kV οποίος αδειοδοτείται ως συνοδό έργο του γειτονικού ΑΣΠΗΕ στη θέση «ΚΑΣΤΡΙ-ΚΟΚΚΑΛΙΑ», της εταιρείας «ΤΕΡΝΑ ΕΝΕΡΓΕΙΑΚΗ ΑΒΕΤΕ», εμπίπτουν εντός του ΚΑΖ με κωδικό Κ295 και ονομασία «Αν. Κλιτύς-Όρος Τυμφρηστού (Πιτσιωτών-Νεοχωρίου- Μαυρίλου-Μερκάδας)».

Η ζώνη κατάληψης των έργων, σύμφωνα με τον αναμορφωμένο δασικό χάρτη της Π.Ε. Φθιώτιδας καταλαμβάνει εξ'ολοκλήρου δασικού χαρακτήρα εκτάσεις και δασικές αναδασωτέες εκτάσεις. Το εξεταζόμενο έργο, είναι συμβατό με τις διατάξεις που ισχύουν για τα δάση, δασικές εκτάσεις, αναδασωτέες και σε δημόσιες εκτάσεις των περιπτώσεων α' και β' της παραγράφου 5 του άρθρου 3 του Ν.998/79. Σύμφωνα με τα χαρτογραφικά δεδομένα των αναμορφωμένων δασικών χαρτών των Π.Ε. Φθιώτιδας, Ευρυτανίας και Αιτωλοακαρνανίας το σύνολο της κατάληψης του έργου αποτελεί δασική έκταση.

Αναφορικά με τις φυσικές περιοχές στην περιοχή μελέτη παρατηρούνται :

- Οι Α/Γες Α έως ΣΤ, τα γήπεδα εγκατάστασης των εργοταξιακών χώρων, το γήπεδο εγκατάστασης του οικίσκου ελέγχου, τμήμα της κατάληψης των πλατειών και της οδοποιίας καθώς και τμήμα της υπόγειας

διασυνδεδετικής γραμμής μεταφοράς εμπίπτουν εντός του βιότοπου Corine με κωδικό A00060026 και ονομασία «Κορυφές Όρους Οξυά».

➤ Οι Α/Γες Α και Β, τα γήπεδο εγκατάστασης εργοταξιακού χώρου, τμήμα της κατάληψης των πλατειών και της οδοποιίας εμπίπτουν εντός του Τοπίου με κωδικό AT9900161 και ονομασία «Κορυφή Σαράνταινα όρους Οξυά».

Τέλος στην ευρύτερη περιοχή υπάρχουν και άλλοι ομοειδής έργα όπως αυτά δεικνύονται στην κάτωθι Εικόνα 3 :

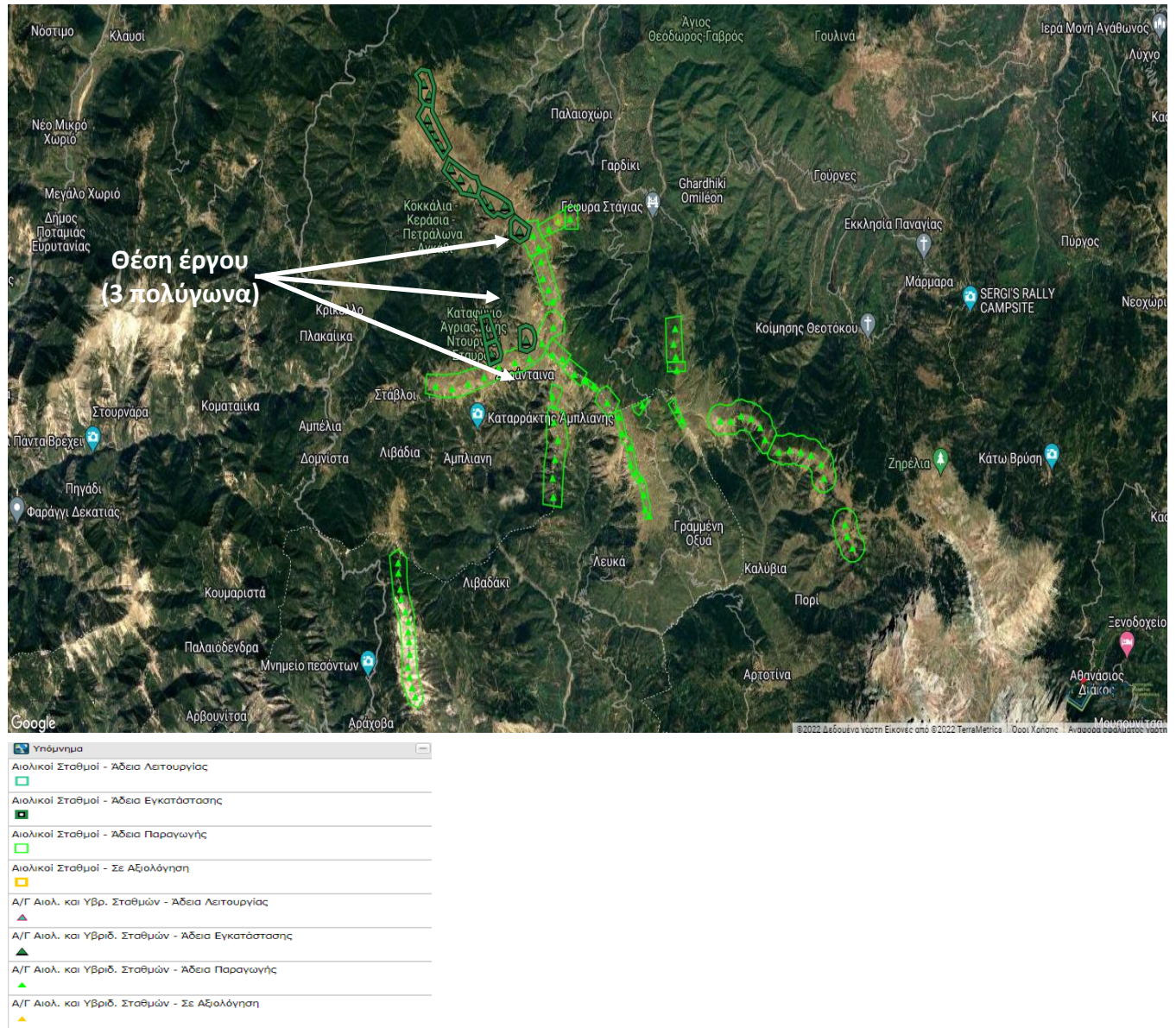

Εικόνα 3 : Ομοειδής έργα της ευρύτερης περιοχής

ΕΠΙΣΗΜΑΝΣΕΙΣ

Το έργο έχει λάβει τις κάτωθι εγκρίσεις και γνωμοδοτήσεις :

- Την αρ. πρωτ. 4579/2021 Βεβαίωση Παραγωγού της Ρυθμιστικής Αρχής Ενέργειας (Ρ.Α.Ε.) .
- Την αρ. πρωτ. 220629/32099/08-09-2022 θετική γνωμοδότηση της Δ/νσης Αγρ. Οικονομίας & Κτηνιατρικής Π.Ε. Αιτ/νίας.

- Το αρ. 7/2022 Πρακτικό της Επιτροπής Σταυλικών Εγκαταστάσεων της Δ/σης Αγρ. Οικονομίας Ξ& Κτηνιατρικής Π.Ε. Ευρυτανίας με το οποίο δηλώνεται η αναρμοδιότητα της εν λόγω Επιτροπής.
- Την αρ. πρωτ. 116048/30-08-2022 θετική γνωμοδότηση υπό όρους της Δ/σης ΠΕΧΩΣΧ της Α.Δ.Π.Δ.Ε.Ι.
- Την αρ. πρωτ. 182855/352/21-09-2022 αρνητική γνωμοδότηση του Τμ. Περ/ντος & Υδρ/μίας Π.Ε. Ευρυτανίας της Δ/σης ΠΕΧΩΣΧ της Περιφέρειας Στερεάς Ελλάδας.
- Την αρ. πρωτ. ΥΠΠΟΑ/346042/04-08-2022 θετική γνωμοδότηση υπό όρους της Δ/σης Προστασίας και Αναστήλωσης Νεωτέρων & Σύγχρονων Μνημείων του Υπουργείου Πολιτισμού & Αθλητισμού.
- Το αρ. πρωτ. 115033/20-09-2022 έγγραφο της Δ/σης Υδάτων Δυτ. Ελλάδας σύμφωνα με το οποίο δηλώνεται η αναρμοδιότητα της εν λόγω υπηρεσίας.
- Το αρ. πρωτ. 126351/01-09-2022 έγγραφο της Δ/σης Υδάτων Στερεάς Ελλάδας σύμφωνα με το οποίο δεν απαιτείται η γνωμοδότηση της εν λόγω υπηρεσίας.
- Την αρ. πρωτ. Κ.Γ./Δ3/Δ22347/31-08-2022 θετική γνωμοδότηση υπό όρους ΤΟΥ ΤΜ. Χαρτών & Εμποδίων της Δ/σης Αερολιμένων της Υ.Π.Α.
- Την αρ. πρωτ. 345399/25-08-2022 θετική γνωμοδότηση υπό όρους της Εφορείας Αρχαιοτήτων Φθιώτιδας & Ευρυτανίας.
- Την αρ. 183/2022 Απόφαση του Δημοτικού Συμβουλίου του Δ. Ναυπακτίας με έκφραση αρνητικής γνωμοδότησης επί του υπό εξέταση έργου.

Επισημαίνεται ότι σύλλογοι, τοπικοί Δήμοι, πολίτες και διάφοροι άλλοι φορείς έχουν εκφράσει αρνητικές απόψεις επί του υπό εξέταση έργου του ΑΣΠΗΕ.

Τέλος, στην προς εξέταση Μ.Π.Ε. συμπεριλαμβάνεται και Μελέτη οδοποιίας, Μελέτη θορύβου καθώς και Μελέτη Συμβατότητας του υπό μελέτη έργου με το ΕΠΧΣΑΑ για τις ΑΠΕ σύμφωνα με την οποία εντάσσεται στην Ηπειρωτική Χώρα και σε Περιοχή Αιολικής Προτεραιότητας (ΠΑΠ).

ΠΑΡΑΤΗΡΗΣΕΙΣ ΥΠΗΡΕΣΙΑΣ

Προτείνονται οι κάτωθι περιβαλλοντικοί όροι που αφορούν τα έργα που θα κατασκευαστούν εντός της Π.Ε. Αιτ/νίας και προτείνεται να συμπεριληφθούν στην Α.Ε.Π.Ο. μόνο εφόσον αδειοδοτηθεί το κυρίως έργο του ΑΣΠΗΕ.

1. Γενικά οι εκσκαφές για την κατασκευή των έργων να περιοριστούν στις απολύτως αναγκαίες. Να περιοριστεί η παρέμβαση στο φυσικό περιβάλλον μόνο εντός της απαραίτητης ζώνης κατασκευής του έργου και να αποψιλωθεί όσο το δυνατόν λιγότερη από την υφιστάμενη βλάστηση. Τα προϊόντα εκσκαφών να αξιοποιούνται για την κάλυψη των διαφόρων αναγκών του έργου, (π.χ. γεωμορφολογική εξομάλυνση επιμέρους χώρων/τμημάτων του έργου, στήριξη πρανών, φυτεύσεις κ.ά.) ώστε να περιοριστεί η αλλοίωση της υφιστάμενης μορφολογίας του εδάφους.
2. Τα πλεονάζοντα υλικά που θα προκύψουν στη φάση κατασκευής και δεν δύναται να αξιοποιηθούν στις εργασίες κατασκευής, θα αποτεθούν σε περιβαλλοντικά αδειοδοτημένο αποθεσιοθάλαμο ή σε περιοχές που εκτελούνται άλλα έργα, τα οποία διαθέτουν εγκεκριμένους περιβαλλοντικούς όρους και στα οποία τα εν λόγω υλικά μπορούν να χρησιμοποιηθούν ή σε ανενεργά λατομεία μέσω συστημάτων εναλλακτικής διαχείρισης.
3. Κατά την κατασκευή και λειτουργία του έργου να εξασφαλιστεί η απρόσκοπτη ροή των επιφανειακών υδάτων (π.χ. ποτάμια, ρέματα κλπ) με την κατασκευή όλων των απαιτούμενων τεχνικών.
4. Ειδική διαχείριση θα πρέπει να τύχουν τα επικίνδυνα στερεά απόβλητα (υπολείμματα ασφάλτου, πίσσες κλπ) που θα προκύψουν από την αποξήλωση υφιστάμενου ασφαλτοτάπητα. Τα απόβλητα αυτά θα πρέπει να διαχειριστούν με βάση τη νομοθεσία για τη διαχείριση των επικίνδυνων αποβλήτων (ΚΥΑ 13588/725/2006, Ν. 4819/2021, ΥΑ 62952/5384/2016).

5. Οι εργασίες εκσκαφών θα πρέπει επίσης να γίνεται σε ξηρή περίοδο, κυρίως για τεχνικούς λόγους αλλά και για την αποφυγή παράσυρσης υλικών από την βροχή.
6. Για τα παραγόμενα Α.Ε.Κ.Κ. να εφαρμοστεί η Κ.Υ.Α. 36259/1757/Ε103/2010 «Μέτρα, όροι και προγράμματα για την εναλλακτική διαχείριση των αποβλήτων από εκσκαφές, κατασκευές και κατεδαφίσεις (ΑΕΚΚ)» (ΦΕΚ 1312 Β' 2010), όπως έχει τροποποιηθεί.
7. Να ληφθούν μέτρα αντιτυρικής προστασίας της βλάστησης, που βρίσκεται πλησίον των έργων που θα κατασκευαστούν.
8. Τόσο κατά τη διάρκεια των απαραίτητων εκσκαφών όσο και των άλλων εργασιών κατασκευής του έργου, να ληφθεί μέριμνα για τον περιορισμό εκπομπής των αιωρούμενων σωματιδίων και της σκόνης στην ευρύτερη περιοχή.
9. Η επίδραση του έργου στο περιβάλλον και η εφαρμογή των περιβαλλοντικών όρων που αφορούν στη λειτουργία του να παρακολουθείται με κατάλληλο Πρόγραμμα Περιβαλλοντικής Παρακολούθησης (ΠΠΠ), όπως περιγράφεται στο Κεφάλαιο 11 της Μ.Π.Ε. Τα αποτελέσματα του προγράμματος παρακολούθησης κοινοποιούνται στην υπηρεσία περιβαλλοντικής αδειοδότησης του έργου με τη μορφή ετήσιας έκθεσης.
10. Να λαμβάνει χώρα η καταχώριση στο Ηλεκτρονικό Μητρώο Αποβλήτων (Η.Μ.Α.) σύμφωνα με τις διατάξεις του αρ. 42 του Ν.4042/2012 (Α'24) και της Κ.Υ.Α. 43942/4026/2016 (ΦΕΚ 2992 Β'/2016), όπως τροποποιήθηκε και ισχύει
11. Μετά την παύση λειτουργίας του έργου το περιβάλλον θα πρέπει να αποκατασταθεί κατά το δυνατό στην πρότερη κατάσταση με μέριμνα και ευθύνη του φορέα του έργου.

Ο Πρόεδρος **πρότεινε** την **αρνητική** γνωμοδότηση επί της ΜΠΕ του θέματος.

Η Επιτροπή Περιβάλλοντος και Φυσικών Πόρων Περιφερειακού Συμβουλίου Δυτικής Ελλάδας, έχοντας υπόψη:

- 1) Τις διατάξεις του Ν.3852/2010 (ΦΕΚ/Α'/87) «Νέα Αρχιτεκτονική της Αυτοδιοίκησης και της Αποκεντρωμένης Διοίκησης - Πρόγραμμα Καλλικράτης» και ειδικότερα τα άρθρα 164 & 186, όπως ισχύουν σήμερα.
- 2) Την υπ' αριθ. 248595/2016 (ΦΕΚ/Β'/4309/30.12.2016) απόφαση Γενικού Γραμματέα Αποκεντρωμένης Διοίκησης Πελοποννήσου, Δυτικής Ελλάδας και Ιονίου «Τροποποίηση του Οργανισμού Εσωτερικής Υπηρεσίας της Περιφέρειας Δυτικής Ελλάδας», όπως ισχύει.
- 3) την υπ' αρ. 07/27-01-2022 (ΦΕΚ 624/Β/14.02.2022) Απόφαση του Περιφερειακού Συμβουλίου, περί σύστασης Επιτροπής Περιβάλλοντος και Φυσικών Πόρων Περιφερειακού Συμβουλίου Δυτικής Ελλάδας.
- 4) Την υπ' αριθ. 08/27-01-2022 (ΑΔΑ: 6ΩΝΜ7Λ6-917) απόφαση του Περιφερειακού Συμβουλίου Δυτικής Ελλάδας, περί συγκρότησης της Επιτροπής Περιβάλλοντος και Φυσικών Πόρων ΠΣ ΔΕ.
- 5) Το ισχύον κανονιστικό και θεσμικό πλαίσιο για την προστασία του περιβάλλοντος.
- 6) Τις διατάξεις του Ν.4014/2011 (ΦΕΚ/Α'/209) «Περιβαλλοντική αδειοδότηση έργων και δραστηριοτήτων, ρύθμιση αυθαιρέτων σε συνάρτηση με δημιουργία περιβαλλοντικού ισοζυγίου και άλλες διατάξεις αρμοδιότητας Υπουργείου Περιβάλλοντος» όπως ισχύει.

- 7) Τις διατάξεις της ΚΥΑ οικ.1649/45/14.01.2014 (ΦΕΚ/Β'/45/15.01.2014).
- 8) Τις διατάξεις του Ν.4685/2020 (ΦΕΚ 92/Α/7-5-2020) «Εκσυγχρονισμός περιβαλλοντικής νομοθεσίας, ενσωμάτωση στην ελληνική νομοθεσία των Οδηγιών 2018/844 και 2019/692 του Ευρωπαϊκού Κοινοβουλίου και του Συμβουλίου και λοιπές διατάξεις».
- 9) Την υπ' αριθ. πρωτ. 66772/4610/15-07-2022 Μ.Π.Ε. του έργου του θέματος (Υπουργείο Περιβάλλοντος και Ενέργειας, Δ/νση Περιβαλλοντικής Αδειοδότησης (ΔΙΠΑ), Τμήμα Β' (αρμόδια περιβαλλοντική αρχή)).
- 10) Το ανωτέρω έγγραφο με τις απόψεις της υπηρεσίας και την πρόταση του Προέδρου.

ΟΜΟΦΩΝΑ ΑΠΟΦΑΣΙΖΕΙ

Γνωμοδοτεί αρνητικά επί της Μελέτης Περιβαλλοντικών Επιπτώσεων του έργου: «Κατασκευή και λειτουργία Αιολικού Σταθμού Ηλεκτρικής Ενέργειας (ΑΣΠΗΕ) συνολικής ισχύος 49,6 MW στη θέση "ΣΑΡΑΝΤΑΙΝΑ – ΠΑΛΙΟΛΑΚΚΑ ΡΕΜΑ – ΑΓΡΑΦΙΩΤΗ" και τα συνοδά έργα αυτού, στις Δ.Ε. Σπερχειάδας και Τυμφρηστού του Δήμου Μακρακώμης της Π.Ε. Φθιώτιδας, Δ.Ε. Δομνίστας του Δήμου Καρπενησίου της Π.Ε. Ευρυτανίας, Περιφέρειας Στερεάς Ελλάδας και Δ.Ε. Αποδοτίας του Δήμου Ναυπακτίας της Π.Ε. Αιτωλοακαρνανίας, της Περιφέρειας Δυτικής Ελλάδας» (ΠΕΤ 2205771211).

Το παρόν πρακτικό αφού συντάχθηκε, διαβάστηκε και βεβαιώθηκε, υπογράφεται ως ακολούθως.

Ο ΠΡΟΕΔΡΟΣ

ΛΑΜΠΡΟΣ ΔΗΜΗΤΡΟΓΙΑΝΝΗΣ

Η ΑΝΤΙΠΡΟΕΔΡΟΣ

ΤΑ ΜΕΛΗ

Ακριβές απόσπασμα από τα πρακτικά συνεδριάσεων της Επιτροπής Περιβάλλοντος και Φυσικών Πόρων της Περιφέρειας Δυτικής Ελλάδας.

Η Γραμματέας

Καρακωνσταντή Μαρία-Ηλίζα