



ΕΛΛΗΝΙΚΗ ΔΗΜΟΚΡΑΤΙΑ  
ΠΕΡΙΦΕΡΕΙΑ ΔΥΤΙΚΗΣ ΕΛΛΑΔΑΣ  
Γραφείο Προέδρου Επιτροπής Περιβάλλοντος  
& Φυσικών Πόρων Περιφερειακού  
Συμβουλίου Δυτικής Ελλάδας  
Ταχ. Δ/ση: ΝΕΟ Πατρών-Αθηνών 32  
264 41 Πάτρα  
Πληροφορίες: Καρακωνσταντή Μαρία-Ηλίζα  
Τηλέφωνο: 2613 613517-8  
e-mail: [dd.tso@pde.gov.gr](mailto:dd.tso@pde.gov.gr)

Αριθ.Αποφ. 77/2022

**ΑΠΟΣΠΑΣΜΑ ΠΡΑΚΤΙΚΟΥ 11**

**11<sup>η</sup> ΤΑΚΤΙΚΗ ΣΥΝΕΔΡΙΑΣΗ (ΜΕΣΩ ΤΗΛΕΔΙΑΣΚΕΨΗΣ)**  
**ΤΗΣ ΕΠΙΤΡΟΠΗΣ ΠΕΡΙΒΑΛΛΟΝΤΟΣ & ΦΥΣΙΚΩΝ ΠΟΡΩΝ**  
**ΠΕΡΙΦΕΡΕΙΑΚΟΥ ΣΥΜΒΟΥΛΙΟΥ ΔΥΤΙΚΗΣ ΕΛΛΑΔΑΣ**

Στην Πάτρα σήμερα, την 21<sup>η</sup> Δεκεμβρίου 2022, ημέρα Τετάρτη και ώρα 13.30 πραγματοποιήθηκε τακτική συνεδρίαση μέσω τηλεδιάσκεψης (e:presence.gov.gr), της Επιτροπής Περιβάλλοντος & Φυσικών Πόρων Περιφερειακού Συμβουλίου Δυτικής Ελλάδας, ύστερα από την υπ' αριθμ. πρωτ.: ΠΔΕ/ΕΠΦΠΠΣΔΕ/398422/394/16-12-2022 πρόσκληση του Προέδρου της, η οποία εκδόθηκε νομότυπα και δόθηκε σε όλα τα τακτικά και τα αναπληρωματικά μέλη της Επιτροπής. Στην συνεδρίαση συμμετείχαν επί του συνόλου δέκα τριών (13) μελών τα παρακάτω μέλη:

1. Δημητρογιάννης Λάμπρος - Πρόεδρος της Επιτροπής
2. Χαλιμούδρα Αγγελική - Αντιπρόεδρος της Επιτροπής
3. Κοντογιάννης Γεώργιος - τακτικό μέλος της Επιτροπής
4. Σακελλαρόπουλος Παναγιώτης - τακτικό μέλος της Επιτροπής
5. Γούδας Μιχαήλ - τακτικό μέλος της Επιτροπής
6. Ρούση – Ντζιμάνη Αγγελική - τακτικό μέλος της Επιτροπής
7. Δριβίλας Δημήτριος - τακτικό μέλος της Επιτροπής
8. Κατσικόπουλος Δημήτριος - τακτικό μέλος της Επιτροπής
9. Μωραΐτης Νικόλαος - τακτικό μέλος της Επιτροπής
10. Κούστας Κωνσταντίνος - τακτικό μέλος της Επιτροπής

Στη συνεδρίαση δεν συμμετείχαν καίτοι προσκλήθηκαν τα τακτικά μέλη της Επιτροπής κ.κ. Νικολακόπουλος Δημήτριος, Κόντης Κωνσταντίνος και Μπαλαμπάνης Νικόλαος.

Τη συνεδρίαση παρακολούθησε ο Περιφερειακός Συμπαραστάτης του Πολίτη και της Επιχείρησης της Περιφέρειας Δυτικής Ελλάδας κ. Τελώνης Γεώργιος.

Χρέη γραμματέων άσκησαν η Μαρία – Ηλίζα Καρακωνσταντή και η Τσούμα Βασιλική, υπάλληλοι της Περιφέρειας Δυτικής Ελλάδας, σύμφωνα με την υπ' αριθμ. πρωτ.: 235306/4008/16-09-2020 (ΑΔΑ: 9ΠΛ17Λ6-ΒΨΞ) απόφαση του Περιφερειάρχη Δυτικής Ελλάδας.

Αφού διαπιστώθηκε η νόμιμη απαρτία ο Πρόεδρος κήρυξε την έναρξη της συνεδρίασης.

Πριν τη συζήτηση του θέματος ο Περιφερειακός Σύμβουλος και τακτικό μέλος της Επιτροπής κ. Κατσικόπουλος Δημήτριος είχε αποχωρήσει.

Ακολούθως ο Πρόεδρος έθεσε προς συζήτηση το **7<sup>ο</sup> θέμα ημερήσιας διάταξης** με τίτλο: «Γνωμοδότηση επί της Μελέτης Περιβαλλοντικών Επιπτώσεων (ΜΠΕ) αιολικού σταθμού παραγωγής ηλεκτρικής ενέργειας ισχύος 11,7 MW της "ΡΚ ENERGY ΙΚΕ" στη θέση «Γιδοβούνι» των Δήμων Δωρίδας, Μακρακώμης και Ναυπακτίας των Νομών Φωκίδας, Φθιώτιδας και Αιτωλοακαρνανίας αντίστοιχα (ΠΕΤ 2208819322)».

Ο Πρόεδρος της Επιτροπής προκειμένου να ενημερώσει τα μέλη της επιτροπής παρέθεσε το υπ' αριθμ. πρωτ.: **Π.Δ.Ε./ΔΠΧΣ/281313/5595/06-12-2022** έγγραφο με τις απόψεις της Δ/σης Περιβάλλοντος και Χωρικού Σχεδιασμού της Π.Δ.Ε., το οποίο αναφέρει αναλυτικά τα κάτωθι:

*Έχοντας υπόψη:*

#### ΠΕΡΙΓΡΑΦΗ ΕΡΓΟΥ

*Η μελέτη αφορά στο έργο της εγκατάστασης και λειτουργίας Αιολικού Σταθμού Ηλεκτρικής Ενέργειας (ΑΣΠΗΕ), ισχύος 11,70MW στη θέση "ΓΙΔΟΒΟΥΝΙ", της Δημοτικής Ενότητας Σπερχειάδος και Βαρδουσιών των Δήμων Μακρακώμης και Δωρίδος, στην Περιφερειακή Ενότητα Φθιώτιδας και Φωκίδας της Περιφέρειας Στερεάς Ελλάδας.*

*Το έργο χωροθετείται εντός των διοικητικών ορίων της Π.Ε. Αιτ/νίας, Φωκίδας και Φθιώτιδας στη θέση "Γιδοβούνι" των Δ.Ε. Αποδοτίας, Βαρδουσιών και Σπερχειάδος, των Δ. Ναυπακτίας, Δωρίδας και Μακρακώμης, στις Περιφέρειες Στερεάς Ελλάδας και Δυτικής Ελλάδας.*

*Συγκεκριμένα, η εγκατάσταση παραγωγής ηλεκτρικής ενέργειας (αιολικό πάρκο αποτελούμενο από τρεις (03) ανεμογεννήτριες) θα ανεγερθεί σε γήπεδο το οποίο εντοπίζεται στο ανωτέρω τοπωνύμιο σε υψόμετρο 1.600 μέτρων περίπου.*

Όπως προκύπτει από την οριζοντιογραφία του έργου:

- 7% περίπου του έργου εμπίπτει εντός της Περιφέρειας Δυτικής Ελλάδας/Αποκεντρωμένη Διοίκηση Δυτικής Ελλάδας, Πελοπ/σου & Ιονίου, και
- 93% περίπου του έργου εμπίπτει εντός της Περιφέρειας Στερεάς Ελλάδας/Αποκεντρωμένη Διοίκηση Θεσσαλίας – Στερεάς Ελλάδας,

Όπως φαίνεται από τους κάτωθι Χάρτες 1 και 2, το έργο που αφορά την Π.Δ.Ε. βρίσκεται στο Δ. Ναυπακτίας και αφορά μέρος της Γραμμής Διασύνδεσης και συγκεκριμένα από την θέση Q13 έως την Q19.

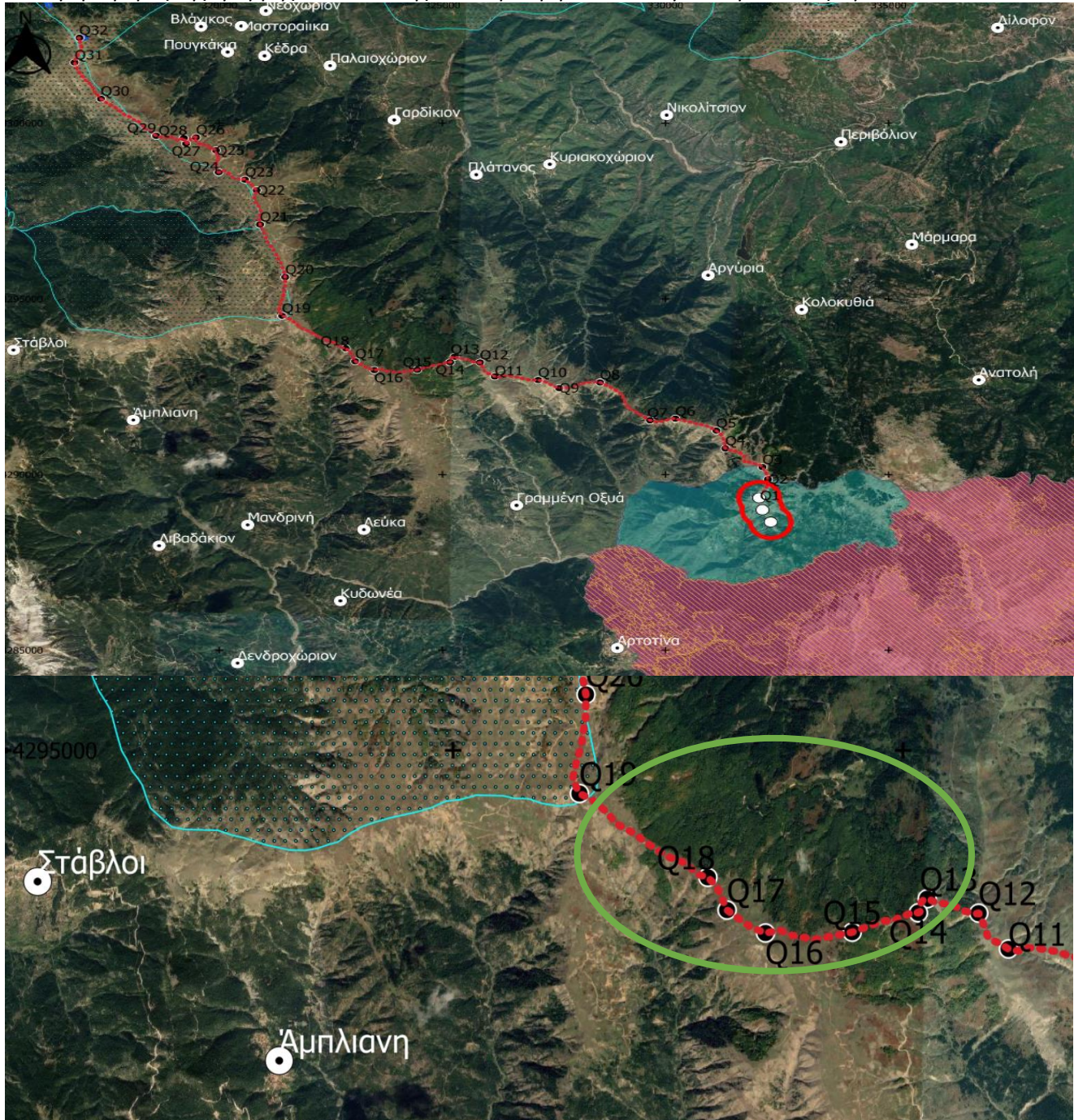



## ΥΠΟΜΝΗΜΑ ΣΥΜΒΟΛΩΝ

## ΟΙΚΙΣΜΟΙ

Natura (2000)

SCI ΕΘΝΙΚΟΣ ΔΡΥΜΟΣ ΟΙΤΙΣ GR2440004

SCI ΟΡΙ VARDOUSIA GR2450001

SCI ΟΡΟΣ ΓΚΙΟΝΑ GR2450002

SPA ΕΘΝΙΚΟΣ ΔΡΥΜΟΣ ΟΙΤΙΣ - ΚΟΙΛΑΔΑ ΑΣΟΠΟΥ GR2440007

SPA ΚΟΡΥΦΕΣ ΟΡΟΥΣ ΓΚΙΟΝΑ, CHARADRA REKA, LAZOREMA ΚΑΙ VATHIA LAKKA GR2450007

SPA ΟΡΟΣ VARDOUSIA GR2450008

ΕΘΝΙΚΟΣ ΔΡΥΜΟΣ ΠΕΡΙΦΕΡΕΙΑΚΗ ΖΩΝΗ

ΟΠΗ

ΕΘΝΙΚΟΣ ΔΡΥΜΟΣ ΠΥΡΙΝΑΣ

ΟΠΗ

ΚΑΤΑΦΥΓΕΙΟ ΑΓΡΙΑΣ ΖΩΗΣ

Αγιος Theodoros-Gavros (Gardikiou-Lefkadou-Kampion)

An. Killys-Oros Tymfristou (Pisioton-Neochoriou-Mavrilou-Merkadas)

Gouina (Palaiourachas-Kallitheas-Spercheidas)

Kanalakia-Psila Platania (Krikon Dapitolakon)

Kokkalia-Kerasia-Petralona-Agkathi (Stavropigiou-Krikellou)

Lefkaditiou (Sykeas)

Makrya Rachi, Dryodasos Pentagion

Rikas-Gourfomyta-Gkiona (Prosilou)

Tournesi-Stavros (Stavropigiou-Krikellou-Stavlon)

ΤΥΠΟΙ ΧΕΡΣΑΙΩΝ ΟΙΚΟΤΟΠΩΝ

Α/Γ ΑΙΟΛΙΚΟΥ ΠΑΡΚΟΥ

ΟΡΙΟ ΓΗΠΕΔΟΥ ΑΣΠΗΕ

ΥΠΟΣΤΑΘΜΟΣ ΑΝΥΨΩΣΗΣ ΤΑΣΗΣ

Το υπό μελέτη έργο αποτελείται από τρεις (3) ανεμογεννήτριες τύπου Nordex N 131/3,9 MW συνολικής ισχύος 11,7 MW.

Συγκεντρωτικά τα απαιτούμενα έργα εγκατάστασης του ΑΣΠΗΕ δεικνύονται στον κάτωθι Πίνακα:

<b>ΓΕΝΙΚΑ ΣΤΟΙΧΕΙΑ ΑΣΠΗΕ</b>	
Θέση Ανέγερσης	Θέση «Γιδοβούνι»
Κατασκευαστής Α/Γ	Nordex
Ισχύς αιολικού πάρκου	11,7 MW
Αριθμός Α/Γ	3
Ισχύς Α/Γ (kW)	3900
Ύψος πύργου Α/Γ	84m
<b>ΕΡΓΑ ΠΟΛΙΤΙΚΟΥ ΜΗΧΑΝΙΚΟΥ</b>	
<b>Συνολική οδοποιία</b>	
Επεμβάσεις στην υφιστάμενη (m)	1.015
Νέα Χάραξη (m)	11.319
<b>Βάσεις Α/Γ</b>	
Εκσκαφές Βάσεων Α/Γ	3
Πλατείες Ανέγερσης Α/Γ	3
Κτιριακές εγκαταστάσεις	1 κτίριο (προκατασκευασμένος οικίσκος) ελέγχου συμβατικής κατασκευής (2,5x8=20 τ.μ.)
<b>ΗΛΕΚΤΡΟΜΗΧΑΝΟΛΟΓΙΚΑ ΕΡΓΑ</b>	
Υπόγειο Εξωτερικό ηλεκτρικό δίκτυο Μ.Τ 33kV για τη σύνδεση του Α/Π με τον Υ/Σ.	~25,16 km
Υπόγειο Εσωτερικό ηλεκτρικό δίκτυο Μ.Τ 33kV για τη διασύνδεση των Α/Γ με τον οικίσκο ελέγχου.	~2,56 km
Πίνακες Μ.Τ	ένας πίνακας πεδίων

Έργα υποδομής: Η πρόσβαση προς το προτεινόμενο Αιολικό πάρκο, θα γίνει μέσω της διάνοιξης νέου δασικού δρόμου μήκους 11.319 m, ενώ δεν θα απαιτηθεί βελτίωση του υφιστάμενου δασικού δρόμου. Συνολικά για την πρόσβαση προς την εκάστοτε πλατεία του αιτούμενου Α/Π θα απαιτηθεί η διάνοιξη νέας δασικής οδοποιίας Γ' κατηγορίας συνολικού μήκους 11.319m περίπου.

ΕΠΙΣΗΜΑΝΣΕΙΣ

Η μονάδα έχει λάβει τις κάτωθι εγκρίσεις και γνωμοδοτήσεις :

- Την αρ. 2049/2021 Άδεια Παραγωγής ηλεκτρικής Ενέργειας της ΡΑΕ, για αιολικό σταθμό παραγωγής ηλεκτρικής ενέργειας, εγκατεστημένης ισχύος 11,7 MW και μέγιστης ισχύος παραγωγής 11,7 MW στη θέση ΓΙΔΟΒΟΥΝΙ, της Δημοτικής Ενότητας ΒΑΡΔΟΥΣΙΩΝ, ΣΠΕΡΧΕΙΑΔΟΣ, του Δήμου ΔΩΡΙΔΟΣ, ΜΑΚΡΑΚΩΜΗΣ, της Περιφερειακής Ενότητας ΦΩΚΙΔΑΣ, ΦΘΙΩΤΙΔΑΣ, της Περιφέρειας ΣΤΕΡΕΑΣ ΕΛΛΑΔΑΣ, της εταιρείας με την επωνυμία «ΡΚ ENERGY ΙΔΙΩΤΙΚΗ ΚΕΦΑΛΑΙΟΥΧΙΚΗ ΕΤΑΙΡΕΙΑ» και δ.τ. «ΡΚ ENERGY». (ΑΔ-07049)
- Την αρ. πρωτ. 277797/38432/29-09-2022 θετική γνωμοδότηση υπό όρους της ΔΑΟΚ ΠΕ Αιτ/νίας
- Την αρ. πρωτ. 451107/29-11-2022 θετική γνωμοδότηση με όρους της Εφορείας Αρχαιοτήτων Φθιώτιδος & Ευρυτανίας.
- Την αρ. πρωτ. 441645/10-10-2022 θετική γνωμοδότηση της Εφορείας Παλαιοανθρωπολογίας-Σπηλαιολογίας Νότιας Ελλάδας.
- Την αρ. πρωτ. 441699/15-09-2022 θετική γνωμοδότηση με όρους της Υπηρεσίας Νεωτέρων Μνημείων και Τεχνικών Έργων Θεσσαλίας & Κεντρικής Στερεάς Ελλάδας.
- Την αρ. πρωτ. 441646/28-09-2022 θετική γνωμοδότηση με όρους της Υπηρεσίας Νεωτέρων Μνημείων και Τεχνικών Έργων Δυτικής Ελλάδας, Πελοποννήσου & Νοτίου Ιονίου.
- Την αρ. πρωτ. ΔΕ/5560/11-11-2022 θετική γνωμοδότηση με όρους της Περιφερειακής Υπηρεσίας Τουρισμού Δυτικής Ελλάδος του Υπουργείου Τουρισμού.
- Την αρ. 256/2022 αρνητική γνωμοδότηση επί του έργου του θέματος του Δ. Ναυπακτίας.
- Την από 02-11-2022 αρνητική άποψη επί του έργου του θέματος του Δ. Μακρακώμης.

Ακόμη, στην προς εξέταση Μ.Π.Ε. συμπεριλαμβάνεται Ειδική Οικολογική Αξιολόγηση ενώ επισημαίνεται ότι σύλλογοι, περιβαλλοντικές οργανώσεις και διάφοροι άλλοι φορείς και πολίτες έχουν εκφράσει αρνητικές απόψεις επί του υπό εξέταση έργου.

Τέλος, επισημαίνεται ότι στο φάκελο του έργου δεν συμπεριλαμβάνεται Μελέτη οδοποιίας, Μελέτη θορύβου καθώς και Μελέτη Συμβατότητας του υπό μελέτη έργου με το ΕΠΧΣΑΑ για τις ΑΠΕ, ενώ δεν γίνεται κατανοητό αν ο Υ/Σ είναι υφιστάμενος ή καινούργιος και από τι αποτελείται.

Σύμφωνα με τα προαναφερόμενα θεωρούμε ότι θα πρέπει πρώτα να διευκρινιστούν και να διευθετηθούν τα ανωτέρα ζητήματα από την Δ/νση ΠΕΧΩΣΧ της ΑΔΠΔΕΙ, λαμβάνοντας υπόψη και τις παρατηρήσεις της δημόσιας διαβούλευσης, έτσι ώστε να εκφραστούν οι απόψεις της υπηρεσίας επί της ΜΠΕ.

Ο Πρόεδρος **πρότεινε** την **αρνητική** γνωμοδότηση επί της ΜΠΕ του θέματος.

Η Επιτροπή Περιβάλλοντος και Φυσικών Πόρων Περιφερειακού Συμβουλίου Δυτικής Ελλάδας, έχοντας υπόψη:

- 1) Τις διατάξεις του Ν.3852/2010 (ΦΕΚ/Α'/87) «Νέα Αρχιτεκτονική της Αυτοδιοίκησης και της Αποκεντρωμένης Διοίκησης - Πρόγραμμα Καλλικράτης» και ειδικότερα τα άρθρα 164 & 186, όπως ισχύουν σήμερα.
- 2) Την υπ' αριθ. 248595/2016 (ΦΕΚ/Β'/4309/30.12.2016) απόφαση Γενικού Γραμματέα Αποκεντρωμένης Διοίκησης Πελοποννήσου, Δυτικής Ελλάδας και Ιονίου «Τροποποίηση του Οργανισμού Εσωτερικής Υπηρεσίας της Περιφέρειας Δυτικής Ελλάδας», όπως ισχύει.
- 3) την υπ' αρ. 07/27-01-2022 (ΦΕΚ 624/Β/14.02.2022) Απόφαση του Περιφερειακού Συμβουλίου, περί σύστασης Επιτροπής Περιβάλλοντος και Φυσικών Πόρων Περιφερειακού Συμβουλίου Δυτικής Ελλάδας.

- 4) Την υπ' αριθ. 08/27-01-2022 (ΑΔΑ: 6ΩΝΜ7Λ6-917) απόφαση του Περιφερειακού Συμβουλίου Δυτικής Ελλάδας, περί συγκρότησης της Επιτροπής Περιβάλλοντος και Φυσικών Πόρων ΠΣ ΔΕ.
- 5) Το ισχύον κανονιστικό και θεσμικό πλαίσιο για την προστασία του περιβάλλοντος.
- 6) Τις διατάξεις του Ν.4014/2011 (ΦΕΚ/Α'/209) «Περιβαλλοντική αδειοδότηση έργων και δραστηριοτήτων, ρύθμιση αυθαιρέτων σε συνάρτηση με δημιουργία περιβαλλοντικού ισοζυγίου και άλλες διατάξεις αρμοδιότητας Υπουργείου Περιβάλλοντος» όπως ισχύει.
- 7) Τις διατάξεις της ΚΥΑ οικ.1649/45/14.01.2014 (ΦΕΚ/Β'/45/15.01.2014).
- 8) Τις διατάξεις του Ν.4685/2020 (ΦΕΚ 92/Α/7-5-2020) «Εκσυγχρονισμός περιβαλλοντικής νομοθεσίας, ενσωμάτωση στην ελληνική νομοθεσία των Οδηγιών 2018/844 και 2019/692 του Ευρωπαϊκού Κοινοβουλίου και του Συμβουλίου και λοιπές διατάξεις».
- 9) Την υπ' αριθ. πρωτ. 129898/15-09-2022 Μ.Π.Ε. του έργου του θέματος (Α. Δ. Θεσσαλίας – Στερεάς Ελλάδα, Δ/ση Περιβάλλοντος και Χωρικού Σχεδιασμού Στερεάς Ελλάδα, Τμήμα Περιβ/κου και Χωρικού Σχεδιασμού (αρμόδια περιβαλλοντική αρχή)).
- 10) Το ανωτέρω έγγραφο με τις απόψεις της υπηρεσίας και την πρόταση του Προέδρου.

#### **ΟΜΟΦΩΝΑ ΑΠΟΦΑΣΙΖΕΙ**

**Γνωμοδοτεί αρνητικά** επί της Περιβαλλοντικών Επιπτώσεων (ΜΠΕ) αιολικού σταθμού παραγωγής ηλεκτρικής ενέργειας ισχύος 11,7 MW της "PK ENERGY IKE" στη θέση «Γιδοβούνι» των Δήμων Δωρίδας, Μακρακώμης και Ναυπακτίας των Νομών Φωκίδας, Φθιώτιδας και Αιτωλοακαρνανίας αντίστοιχα (ΠΕΤ 2208819322).

Το παρόν πρακτικό αφού συντάχθηκε, διαβάστηκε και βεβαιώθηκε, υπογράφεται ως ακολούθως.

#### **Ο ΠΡΟΕΔΡΟΣ**

**ΛΑΜΠΡΟΣ ΔΗΜΗΤΡΟΓΙΑΝΝΗΣ**

#### **Η ΑΝΤΙΠΡΟΕΔΡΟΣ**

#### **ΤΑ ΜΕΛΗ**

Ακριβές απόσπασμα από τα πρακτικά συνεδριάσεων της Επιτροπής Περιβάλλοντος και Φυσικών Πόρων της Περιφέρειας Δυτικής Ελλάδας.

Η Γραμματέας

Καρακωνσταντή Μαρία-Ηλίζα