



ΟΡΘΗ ΕΠΑΝΑΛΗΨΗ 21-2-2014

ΑΝΑΡΤΗΤΕΑ ΣΤΟ ΔΙΑΔΙΚΤΥΟ

ΕΛΛΗΝΙΚΗ ΔΗΜΟΚΡΑΤΙΑ  
 ΠΕΡΙΦΕΡΕΙΑ ΔΥΤΙΚΗΣ ΕΛΛΑΔΑΣ  
 Γραφείο Προέδρου Οικονομικής Επιτροπής  
 Ταχ. Δ/ση: : ΝΕΟ Πατρών-Αθηνών 32  
 264 41 Πάτρα  
 Τηλέφωνο: 2613 613517-8  
 e-mail: [koin.oik@pde.gov.gr](mailto:koin.oik@pde.gov.gr)

ΠΑΤΡΑ, 21 Φεβρουαρίου 2014  
 Αρ. πρωτ.40577/395

**ΠΡΟΣ:** Περιφέρεια Δυτικής Ελλάδας  
 1)Γραφείο Αντιπεριφερειάρχη Αιτωλ/νίας  
 2)Δ/ση Αγροτικής Οικονομίας και Κτηνιατρικής ΠΕ Αιτωλ/νίας  
 Διοικητήριο 30200 Μεσολόγγι

**ΘΕΜΑ:** «Διαβίβαση της υπ' αριθμ. 140/2014 Απόφασης της Οικονομικής Επιτροπής της Περιφέρειας Δυτικής Ελλάδας».

*Σχετ.1)το υπ'αριθμ. 36198/83/6-2-2014 έγγραφο του Αντιπεριφερειάρχη ΠΕ Αιτωλ/νίας  
 2) το υπ' αριθμ. 36004/3130/6-2-2014 έγγραφο της Δ/σης Αγροτικής Οικονομίας και Κτηνιατρικής ΠΕ Αιτωλ/νίας  
 3) η υπ' αριθμ. 36829/3214/6-2-2014 εισήγηση της Δ/σης Αγροτικής Οικονομίας και Κτηνιατρικής ΠΕ Αιτωλ/νίας*

Σας διαβιβάζουμε την υπ' αριθμ. 140/2014 απόφαση της Οικονομικής Επιτροπής της Περιφέρειας Δυτικής Ελλάδας με θέμα «Έγκριση διεξαγωγής, κατάρτιση των όρων της διακήρυξης και συγκρότηση επιτροπής διαγωνισμού για την μίσθωση του ιχθυοτροφείου Τουρλίδα Κεντρικής λιμνοθάλασσας Μεσολογγίου - Αιτωλικού», για τις δικές σας ενέργειες.

Ο Πρόεδρος της Οικονομικής Επιτροπής

Χρήστος Χριστοδουλόπουλος

ΟΡΘΗ ΕΠΑΝΑΛΗΨΗ 21-2-2014

ΑΠΟΣΠΑΣΜΑ ΕΚ ΤΟΥ ΑΡΙΘΜ. 7/2014 ΠΡΑΚΤΙΚΟΥΣΥΝΕΔΡΙΑΣΕΩΣ ΤΗΣ ΟΙΚΟΝΟΜΙΚΗΣ ΕΠΙΤΡΟΠΗΣ ΤΗΣ ΠΕΡΙΦΕΡΕΙΑΣ ΔΥΤΙΚΗΣΕΛΛΑΔΑΣ

Στην Πάτρα (στην έδρα της Περιφέρειας, Ν.Ε.Ο. Πατρών Αθηνών 32), σήμερα την 17<sup>η</sup> Φεβρουαρίου 2014, ημέρα Δευτέρα και ώρα 12.30 μ.μ., συνήλθε η Οικονομική Επιτροπή της Περιφέρειας Δυτικής Ελλάδας, ύστερα από την υπ' αριθμ. 44002/419/13-2-2014 νόμιμη πρόσκληση του προέδρου της η όποια δόθηκε στα μέλη της Επιτροπής. Στην συνεδρίαση παραβρέθηκαν οι:

1. Χριστοδουλόπουλος Χρήστος, Πρόεδρος της Οικονομικής Επιτροπής
2. Σταρακά Χριστίνα- Αντιπρόεδρος της Οικονομικής Επιτροπής
3. Αυγέρης Σάββας - μέλος της Οικονομικής Επιτροπής
4. Μιχαλόπουλος Νικόλαος - μέλος της Οικονομικής Επιτροπής
5. Τσάνης Νικόλαος - μέλος της Οικονομικής Επιτροπής
6. Καραπάνος Γεώργιος- μέλος της Οικονομικής Επιτροπής
7. Σταυρόπουλος Χρήστος- μέλος της Οικονομικής Επιτροπής
8. Μπουχάγιερ Αριστείδης- αν. μέλος της Οικονομικής Επιτροπής

και η γραμματέας της Οικονομικής Επιτροπής, Ελισάβετ Κανελλοπούλου, υπάλληλος της Περιφέρειας Δυτικής Ελλάδας.

Από τη συνεδρίαση απουσίαζε αν και νομίμως προσκλήθηκε ο Περιφερειακός Σύμβουλος κος Τρύφωνας Φωτόπουλος.

Αφού διαπιστώθηκε η νόμιμη απαρτία ο πρόεδρος κήρυξε την έναρξη της συνεδρίασης.

Αρ. Απόφασης 140/2014

Ακολούθως ο πρόεδρος έθεσε προς συζήτηση το 26<sup>ο</sup> θέμα της ημερησίας διάταξης, με τίτλο:

«Έγκριση διεξαγωγής, κατάρτιση των όρων της διακήρυξης και συγκρότηση επιτροπής διαγωνισμού για την μίσθωση του ιχθυοτροφείου Τουρλίδα Κεντρικής λιμνοθάλασσας Μεσολογίου - Αιτωλικού».

Ο πρόεδρος της Οικονομικής Επιτροπής προκειμένου να ενημερώσει τα μέλη της επιτροπής παρέθεσε την υπ' αριθμ. 36829/3214/6-2-2014 εισήγηση της Δ/σης Αγροτικής Οικονομίας και Κτηνιατρικής ΠΕ Αιτωλ/νίας της ΠΔΕ η οποία αναφέρει αναλυτικά τα κάτωθι:

«Σύμφωνα με τον ν.420/70 αρ.35 «Η εκμετάλλευσις των ιχθυοτροφών εν γένει υδάτων (δημοσίων ιχθυοτροφείων, χθουτρόφων λιμνών και ποταμών, θαλασσίων παραλιακών χώρων) γίνεται κατά τας διατάξεις του παρόντος Τμήματος και ειδικώτερον: α) Δι' εκμισθώσεως δια δημοπρασίας κατά τας διατάξεις του Κεφαλαίου Β'. β) Δι' εκμισθώσεως εις αλιευτικούς συνεταιρισμούς άνευ δημοπρασίας δι' απ' ευθείας συμβάσεως κατά τας διατάξεις του Κεφαλαίου Γ'. γ) Δι' απευθείας υπό του Δημοσίου εκμεταλλεύσεως κατά τας διατάξεις του Κεφαλαίου Δ'. δ) Κατά τας περί ειδικών περιπτώσεων διατάξεις του Κεφαλαίου Ε'.»

Σε περίπτωση που επιλεγεί η διαδικασία της δημοπρασίας αυτή γίνεται σύμφωνα με το αρ.39 του ν. 420/1970 Α.Κ. «1.Η εκμίσθωσις των ιχθυοτρόφων εν γένει υδάτων ενεργείται δια δημοπρασίας. 2. Δια Δ/των εκδομένων επί τη προτάσει του Υπουργού Γεωργίας ρυθμίζονται τα της δια δημοπρασίας εκμισθώσεως. 3. Θαλάσσιοι παραλιακοί χώροι, κατάλληλοι δια την τοποθέτησιν μονίμων ή ημιμονίμων αλιευτικών εργαλείων οιοδήποτε τύπου, δύναται να εκμισθούνται κατά τα εν παρ. 1 και 2 του παρόντος άρθρου, δια χρονικόν διάστημα μέχρι ετών, επί σκοπώ ενεργείας αλιείας δια των εργαλείων τούτων και μόνον. Δια τους εκμισθουμένους, ως άνω, θαλασσίους παραλιακούς χώρους, ισχύει προστατευτική ζώνη, οριζομένη υπό των οικείων διακηρύξεων, εκτεινομένη μέχρι 500μέτρων περίξ του τοποθετουμένου αλιευτικού εργαλείου τύπου θυννείου ή συναφούς. Η προστατευτική αύτη ζώνη ισχύει μόνον εφ' όσον το σχετικόν εργαλείον είναι εστημένον και εν λειτουργία, απαγορεύεται δεν εντός ταύτης ενέργεια οιαδήποτε αλιείας παρά πάντος, μηδέ του μισθωτού της θέσεως εξαιρουμένου. Κατά το υπόλοιπον διάστημα, επιτρέπεται η αλιεία εις πάντα, τόσο εις την προστατευτικήν ζώνην, όσο και εις αυτήν την εκμισθωθείσαν θέσιν. 4. Εις τας κατά τας προηγουμένας παραγράφους ενεργουμένας δημοπρασίας δύναται να προτιμώνται επί ίσοις όροις αλιευτικοί συνεταιρισμοί, εφ' όσον εγγυάται δι' αυτούς αναγνωρισμένη Τράπεζα εν Ελλάδι.»

Σε περίπτωση που επιλεγεί η διαδικασία της απευθείας μίσθωσης σε αλιευτικό συνεταιρισμό έχει εφαρμογή το αρ.50 του ν. 420/1970 «1. Το Δημόσιον δύναται να εκμισθού τα ιχθυοτρόφα εν γένει ύδατα άνευ δημοπρασίας, προς αλιευτικούς συνεταιρισμούς της περιφέρειας των υδάτων τούτων, δι' απ' ευθείας συμβάσεως και δια χρονικόν διάστημα μέχρι 5 ετών, εφ' όσων εγγυάται υπέρ αυτών ανεγνωρισμένη Τράπεζα εν Ελλάδι ότι οι ρηθέντες συνεταιρισμοί θα εκπληρώσουν τας εκ της συμβάσεως υποχρεώσεις των. 2. Αι κατά την προηγουμένην παράγραφον συμβάσεις δύναται να έχουν διάρκειαν μέχρι 10 ετών, εφ' όσον αύται αφορούν αναμίσθωσιν προς τον αυτόν συνεταιρισμόν. 3. Δια την κατάρτισιν των ανωτέρω συμβάσεων το Δημόσιον εκπροσωπείται υπό του Υπουργού Γεωργίας. "

4. Στις περιπτώσεις που η εκμετάλλευση ιχθυοτρόφων υδάτων εντάσσεται σε αναπτυξιακούς νόμους ή προγράμματα με εθνική ή με κοινοτική χρηματοδότηση τα ανωτέρω χρονικά διαστήματα μπορεί να ορίζονται μέχρι και το διπλάσιο".»

Με βάση τα ανωτέρω άρθρα κατ' αρχή πρέπει να επιλεγεί αν θα ακολουθηθεί η διαδικασία του αρ.39 του ν. 420/70 οπότε σε αυτή την περίπτωση μπορεί να συμμετέχει οποιοδήποτε νομικό ή φυσικό πρόσωπο ή σε περίπτωση επιλογής της διαδικασίας του αρ.50 του ν.420/1970 η μίσθωση γίνεται σε αλιευτικό συνεταιρισμό

Σε αυτή την περίπτωση το μίσθωμα ορίζεται σύμφωνα με το αρ.51 του ν.420/70 "1. Το ετήσιο μίσθωμα για την εκμίσθωση δημόσιων ιχθυοτρόφων υδάτων σε αλιευτικούς συνεταιρισμούς συνίσταται σε ποσοστό: α) στα αλιεύματα του μισθωμένου ιχθυοτρόφου ύδατος που αλιεύονται καθημερινά από το μισθωτή αλιευτικό συνεταιρισμό και β) στις αποδόσεις των ελεύθερων αλιείων προς το μισθωτή αλιευτικό συνεταιρισμό, όταν επιτρέπεται ελεύθερη αλιεία στο μίσθιο. Τα ποσοστά αυτά ορίζονται στη σύμβαση μίσθωσης και είναι τουλάχιστο 10% της καθημερινής παραγωγής αλιευμάτων του μισθωτή αλιευτικού συνεταιρισμού και 10% των αποδόσεων (αξία αλιευμάτων) των ελεύθερων αλιείων προς το μισθωτή συνεταιρισμό. Οι αποδόσεις των ελεύθερων αλιείων δεν μπορεί να είναι κατώτερες του 10% της αξίας της παραγωγής που αλιεύεται από αυτούς. 2. Στη σύμβαση μίσθωσης των ιχθυοτρόφων υδάτων εκτός των άλλων ορίζονται: α) Κατώτατη ετήσια ποσότητα αλιευμάτων και αξία αυτής, που υπολογίζεται με βάση την παραγωγή του μισθίου των προηγούμενων ετών. β) Υποχρέωση του μισθωτή για καταβολή υπέρ του Δημοσίου ποσοστού 5% της αξίας της καθημερινά αλιευόμενης παραγωγής του μισθίου.»

Σύμφωνα με την 198/2005 απόφαση του Ν.Σ.Κ. αν κατά την διαδικασία του αρ.50 ν.420/70 εκδηλωθεί πέραν του ενός ενδιαφέρον από αλιευτικό συνεταιρισμό τότε θα πρέπει να διενεργηθεί διαδικασία δημοπρασίας μεταξύ των συνεταιρισμών αυτών.

Με βάση τα ανωτέρω η υπηρεσία μας εισηγείται τα ακόλουθα:

Την περίοδο 2011-2014 ήταν μισθωμένη με την διαδικασία του αρ.50 του 420/70 και με ελάχιστο ετήσιο μίσθωμα αντιστοίχως 25.000€ και 10.000€ και επιπλέον 50% για τα εγχειροβελτιωτικά έργα. Η υπηρεσία μας στην τότε αρμόδια υπηρεσία είχε γνωρίσει ότι το εκτιμηθέν ελάχιστο μίσθωμα είναι υπέρογκο και δεν προκύπτει από την διαδικασία που προβλέπει το αρ.51 του 420/70.

Συγκεκριμένα στα διαγράμματα που ακολουθούν φαίνονται τα αποτελέσματα της παραγωγής στα ιχθυοτροφεία της Κεντρικής Λιμνοθάλασσας:

Α)Πορεία παραγωγής στα ιχθυοτροφεία Κ. Λιμνοθάλασσας που έγινε αναμίσθωση το έτος 2013

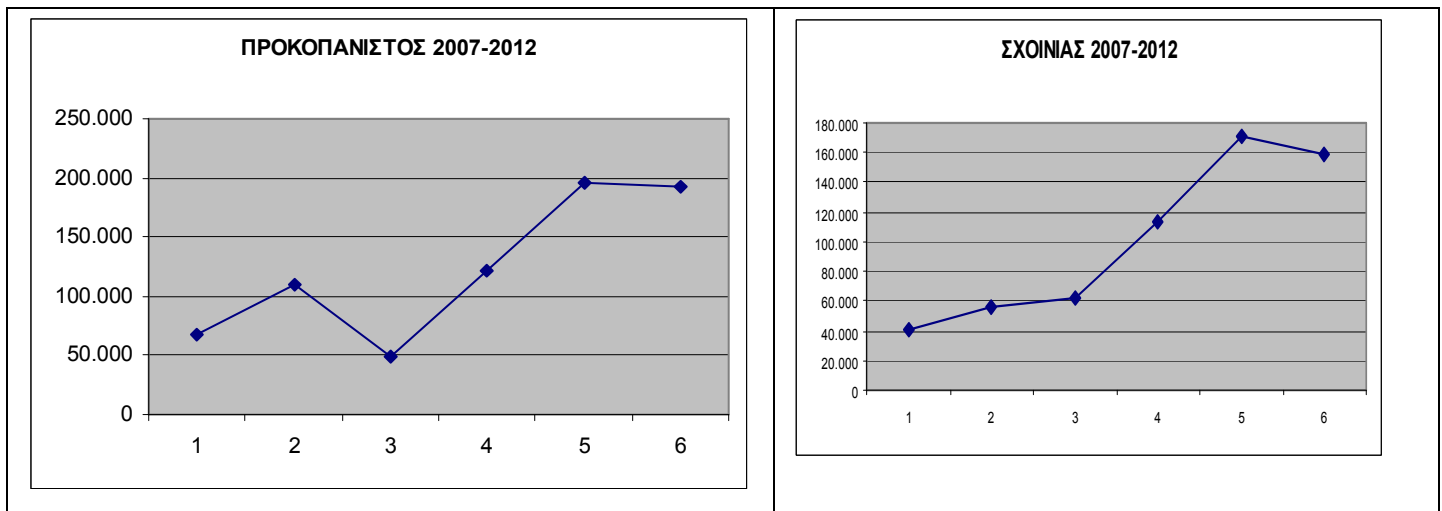

### Β) Πορεία παραγωγής του ιχθυοτροφείου προς μίσθωση το έτος 2014

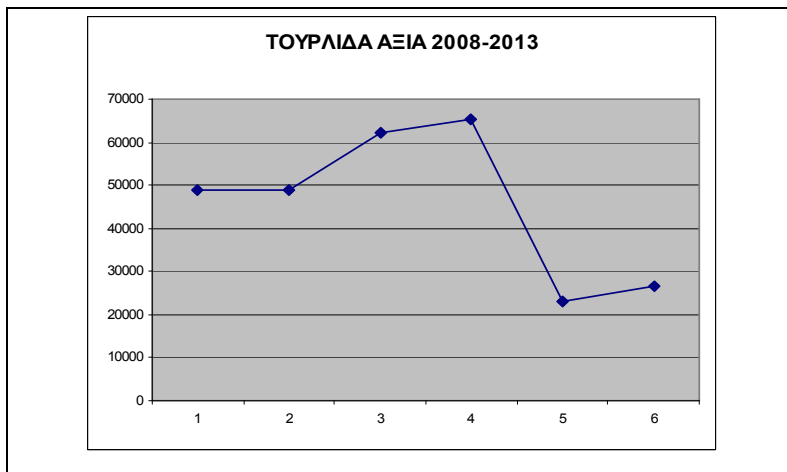

Από τα παραπάνω στοιχεία προκύπτει ότι δεν συντρέχουν λόγοι αναμίσθωσης στο ιχθυοτροφείο Τουρλίδα, λόγω επιτυχημένης εκμετάλλευσης.

Προτείνεται να ακολουθηθεί η διαδικασία του αρ.50 του ν.420/1970 με μίσθωμα 10% επί της παραγωγής και με ελάχιστο μίσθωμα το ποσό των 3.000€ και ελάχιστο αριθμό αλιέων που λαμβάνουν μέρος στην εκμετάλλευση τα 6 άτομα και σε περίπτωση που εκδηλωθεί ενδιαφέρον από περισσότερους από ένα νόμιμους συνεταιρισμούς η επιλογή θα γίνει με διαγωνιστική διαδικασία πλειοδοσίας ως κατωτέρω.

Συγκεκριμένα σε περίπτωση που εκδηλωθεί ενδιαφέρον από περισσότερους του ενός συνεταιρισμούς, που κατά την υποβολή θα διαθέτουν πλήρως τα ζητούμενα στο άρθρο 9 δικαιολογητικά, η επιλογή θα γίνει αποκλειστικά μεταξύ τους με βάση την μεγαλύτερη προσφορά για το ελάχιστο προσφερόμενο μίσθωμα με ανοικτή διαδικασία ενώπιων επιτροπής όπως ορίζεται στο άρθρο 10 της παρούσης.

Με την διαδικασία αυτή ως συνέχεια της σύμφωνα με το αρ, 50 του ν. 420/1970 διαδικασίας παραμένει η υποχρέωση καταβολής του 10% της παραγωγής ως μίσθωμα όπως ορίζεται από το άρθρο 4 της παρούσης εφόσον το προκύπτον ποσό (από τον υπολογισμό του 10%) υπερβαίνει το ελάχιστο προσφερόμενο μίσθωμα. Επίσης με την διαδικασία αυτή προβλέπεται η επιπλέον καταβολή ποσού με το 50% του ενοικίου στον λογαριασμό εγγειοβελτιωτικών έργων που είναι ζωτικός για

την συντήρηση των εγκαταστάσεων των ιχθυοτροφείων χωρίς να επιβαρύνεται ο κρατικός και ο Περιφερειακός προϋπολογισμός. Με τον τρόπο αυτό κατά την άποψη της υπηρεσίας μας ικανοποιείται η πρόβλεψη της 198/2005 γνωμάτευσης του ΝΣΚ για επιλογή του συνεταιρισμού με βάση την μεγαλύτερη προσφορά.

Στις διακηρύξεις γίνεται ειδική μνεία πως ... «το ελάχιστο προσφερόμενο μίσθωμα με το οποίο γίνεται η τελική επιλογή αποτελεί βάσιμη εκτίμηση του συνεταιρισμού ότι το ποσό αυτό αντιπροσωπεύει το 10% της προσδοκώμενης κατ' ελάχιστο παραγωγής του ιχθυοτροφείου». Με αυτόν τον τρόπο η προσφορά αντιπροσωπεύει την εκτίμηση της πραγματικής παραγωγής από τον μισθωτή και την σχετική δήλωσή της. Δηλαδή αν ένας συνεταιρισμός προσφέρει 6000€ αντί για 3000€ δηλώνει εκτίμηση ελάχιστης παραγωγής από μέρους του 60.000€ και όχι 30.000€ με προφανή σημαντικά αποτελέσματα στην νόμιμη κυκλοφορία αλιευμάτων το ΦΠΑ την φορολόγηση στο κύκλωμα της εμπορίας και όχι απλώς στην επίτευξη στο παραπάνω παράδειγμα ποσού επιπλέον 3.000€ ετήσιο μίσθωμα.

Με βάση τα ανωτέρω σας υποβάλλουμε σχέδιο διακήρυξης σύμφωνα με την διαδικασία του αρ.50 του ν.420/1970».

Στη συνέχεια σύμφωνα με το άρθρο 26 του ν. 4024/2011, ο πρόεδρος έδωσε το λόγο στην κα Σταρακά Περιφερειακή Σύμβουλο και μέλος της Επιτροπής και της ζήτησε να εκφωνήσει 12 αριθμούς από κατάσταση με τους υπαλλήλους της Δ/σης Αγροτικής Οικονομίας και Κτηνιατρικής ΠΕ Αιτωλ/νίας της Περιφέρειας Δυτικής Ελλάδας που πληρούν όλες τις νόμιμες προϋποθέσεις συμμετοχής στα εν λόγω συλλογικά όργανα, της οποίας δεν γνώριζε την αντιστοιχία ονομάτων και αριθμών προκειμένου να προκύψουν τα τρία μέλη της επιτροπής διαγωνισμού με τους αναπληρωτές τους καθώς και τα τρία μέλη της επιτροπής ενστάσεων με τους αναπληρωτές τους.

Κατόπιν των παραπάνω τα μέλη της επιτροπής του διαγωνισμού έχουν ως εξής:

#### Τακτικά μέλη

(No 10) Κουμπουλη Δανάη, ΠΕ Γεωτεχνικών , υπάλληλος της Δ/σης Αγροτικής Οικονομίας & Κτηνιατρικής ΠΕ Αιτωλ/νίας της ΠΔΕ

(No 12) Κωνσταντοπούλου Ελένη, ΠΕ Γεωτεχνικών , υπάλληλος της Δ/σης Αγροτικής Οικονομίας & Κτηνιατρικής ΠΕ Αιτωλ/νίας της ΠΔΕ

(No 1) Δεληγιάννης Παναγιώτης, ΠΕ Διοικητικού Οικονομικού, υπάλληλος της Δ/σης Αγροτικής Οικονομίας & Κτηνιατρικής ΠΕ Αιτωλ/νίας της ΠΔΕ

Αναπληρωματικά μέλη

(No 16) Τασόπουλος Σωκράτης ΠΕ Γεωτεχνικών , υπάλληλος της Δ/σης Αγροτικής Οικονομίας & Κτηνιατρικής ΠΕ Αιτωλ/νίας της ΠΔΕ

(No 17) Τραχήλη Ελένη, ΠΕ Γεωπόνων , υπάλληλος της Δ/σης Αγροτικής Οικονομίας & Κτηνιατρικής ΠΕ Αιτωλ/νίας της ΠΔΕ

(No 2) Κουγιουμτζάκη Κούτρα Ελένη, ΠΕ Διοικητικού Οικονομικού, υπάλληλος της Δ/σης Αγροτικής Οικονομίας & Κτηνιατρικής ΠΕ Αιτωλ/νίας της ΠΔΕ

Κατόπιν των παραπάνω τα μέλη της επιτροπής του ενστάσεων διαγωνισμού έχουν ως εξής:

Τακτικά μέλη

(No 13) Μπαρμπετάκη Αφροδίτη , ΠΕ Γεωτεχνικών , υπάλληλος της Δ/σης Αγροτικής Οικονομίας & Κτηνιατρικής ΠΕ Αιτωλ/νίας της ΠΔΕ

(No 14) Παναγωτόπουλος Χρήστος, ΠΕ Γεωτεχνικών , υπάλληλος της Δ/σης Αγροτικής Οικονομίας & Κτηνιατρικής ΠΕ Αιτωλ/νίας της ΠΔΕ

(No 15) Σχίζας Φώτιος ΠΕ Γεωτεχνικών , υπάλληλος της Δ/σης Αγροτικής Οικονομίας & Κτηνιατρικής ΠΕ Αιτωλ/νίας της ΠΔΕ

Αναπληρωματικά μέλη

(No 18) Τριανταφύλλου Γρηγόριος, ΠΕ Γεωτεχνικών, υπάλληλος της Δ/σης Αγροτικής Οικονομίας & Κτηνιατρικής ΠΕ Αιτωλ/νίας της ΠΔΕ

(No 19) Τριάντη Ιωάννα, ΠΕ Γεωτεχνικών , υπάλληλος της Δ/σης Αγροτικής Οικονομίας & Κτηνιατρικής ΠΕ Αιτωλ/νίας της ΠΔΕ

(No 20) Φραγκούλη Ρεγγίνα, ΠΕ Γεωτεχνικών, υπάλληλος της Δ/σης Αγροτικής Οικονομίας & Κτηνιατρικής ΠΕ Αιτωλ/νίας της ΠΔΕ

Η Οικονομική επιτροπή αφού άκουσε τον πρόεδρο και τους λοιπούς ομιλητές που ανέπτυξαν τις απόψεις τους επί των ανωτέρω, κατόπιν διαλογικής συζήτησης και λαμβάνοντας υπόψη:

- Τις διατάξεις των άρθρων 176, 177, 184 & 225 του ν. 3852/2010 (ΦΕΚ.87<sup>Α'</sup>/7.6.2010) «Νέα Αρχιτεκτονική της Αυτοδιοίκησης και της

Αποκεντρωμένης Διοίκησης - Πρόγραμμα Καλλικράτης» περί Σύστασης και Συγκρότησης Περιφερειών, όπως τροποποιήθηκαν με το άρθρο 5 του ν.4071/2012 «Ρυθμίσεις για την τοπική ανάπτυξη, την αυτοδιοίκηση και την αποκεντρωμένη διοίκηση, Ενσωμάτωση οδηγίας 2009/50/ΕΚ »

- την υπ' αριθ. 2/2013 απόφαση του Περιφερειακού Συμβουλίου αναφορικά με την εκλογή τακτικών αναπληρωματικών μελών της Οικονομικής Επιτροπής της Περιφέρειας Δυτικής Ελλάδας
- την αριθμ. 1/2013 απόφαση της Οικονομικής Επιτροπής της Περιφέρειας Δυτικής Ελλάδας σχετικά με την εκλογή Αντιπροέδρου
- την αριθμ. 46010/928/19-2-2013 απόφαση του Περιφερειάρχη Δυτικής Ελλάδας σχετικά με τον ορισμό Προέδρου της Οικονομικής Επιτροπής
- Το Π.Δ. 132/2010 «Οργανισμός της Περιφέρειας Δυτικής Ελλάδας» (ΦΕΚ 225<sup>Α'</sup>/27.12.2010).
- Το υπ' αριθ. 463/τ' Β/26-2-2013 ΦΕΚ περί ανάθεσης άσκησης τομέων αρμοδιοτήτων στους εκλεγμένους Αντιπεριφερειάρχες και τους Αντιπεριφερειάρχες που ορίστηκαν από τον Περιφερειάρχη της Περιφέρειας Δυτικής Ελλάδας
- Το άρθρο 26 του ν. 4024/2011 9 ΦΕΚ 226/Α' /27-10-2011 «Συνταξιοδοτικές ρυθμίσεις, ενιαίο μισθολόγιο -βαθμολόγιο, εργασιακή εφεδρεία και άλλες διατάξεις, εφαρμογής του μεσοπρόθεσμου πλαισίου δημοσιονομικής στρατηγικής 2012-2015».
- Την υπ' αριθμ. ΔΙΣΚΠΟ/Φ.18/οικ. 21526/4-11-2011 εγκύκλιο του Υπουργείου Διοικητικής Μεταρρύθμισης και Ηλεκτρονικής Διακυβέρνησης.
- Τη διεξαγωγή της κλήρωσης
- το υπ' αριθμ. 36198/83/6-2-2014 έγγραφο του Αντιπεριφερειάρχη ΠΕ Αιτωλ/νίας
- το υπ' αριθμ. 36004/3130/6-2-2014 έγγραφο της Δ/νσης Αγροτικής Οικονομίας και Κτηνιατρικής ΠΕ Αιτωλ/νίας
- την υπ' αριθμ. 36829/3214/6-2-2014 εισήγηση της Δ/νσης Αγροτικής Οικονομίας και Κτηνιατρικής ΠΕ Αιτωλ/νίας



## ΟΜΟΦΩΝΑ ΑΠΟΦΑΣΙΖΕΙ

Α. Εγκρίνει τη διεξαγωγή διαγωνισμού για την μίσθωση του ιχθυοτροφείου Τουρλίδα Κεντρικής λιμνοθάλασσας Μεσολογγίου - Αιτωλικού με τη διαδικασία του αρ.50 του ν.420/1970.

Β. Καταρτίζει τους όρους της διακήρυξης όπως αυτή υποβάλλεται συνημμένα και αποτελεί αναπόσπαστο μέρος της παρούσας.

Γ. Συγκροτεί την επιτροπή του διαγωνισμού ως εξής:

Τακτικά μέλη

(No 10) Κουμπουλη Δανάη, ΠΕ Γεωτεχνικών , υπάλληλος της Δ/σης Αγροτικής Οικονομίας & Κτηνιατρικής ΠΕ Αιτωλ/νίας της ΠΔΕ

(No 12) Κωνσταντοπούλου Ελένη, ΠΕ Γεωτεχνικών , υπάλληλος της Δ/σης Αγροτικής Οικονομίας & Κτηνιατρικής ΠΕ Αιτωλ/νίας της ΠΔΕ

(No 1) Δεληγιάννης Παναγιώτης, ΠΕ Διοικητικού Οικονομικού, υπάλληλος της Δ/σης Αγροτικής Οικονομίας & Κτηνιατρικής ΠΕ Αιτωλ/νίας της ΠΔΕ

Αναπληρωματικά μέλη

(No 16) Τασόπουλος Σωκράτης ΠΕ Γεωτεχνικών , υπάλληλος της Δ/σης Αγροτικής Οικονομίας & Κτηνιατρικής ΠΕ Αιτωλ/νίας της ΠΔΕ

(No 17) Τραχήλη Ελένη, ΠΕ Γεωπόνων , υπάλληλος της Δ/σης Αγροτικής Οικονομίας & Κτηνιατρικής ΠΕ Αιτωλ/νίας της ΠΔΕ

(No 2) Κουγιουμτζάκη Κούτρα Ελένη, ΠΕ Διοικητικού Οικονομικού, υπάλληλος της Δ/σης Αγροτικής Οικονομίας & Κτηνιατρικής ΠΕ Αιτωλ/νίας της ΠΔΕ

Δ. Συγκροτεί την επιτροπή ενστάσεων του διαγωνισμού ως εξής:

Τακτικά μέλη

(No 13) Μπαρμπετάκη Αφροδίτη , ΠΕ Γεωτεχνικών , υπάλληλος της Δ/σης Αγροτικής Οικονομίας & Κτηνιατρικής ΠΕ Αιτωλ/νίας της ΠΔΕ

(No 14) Παναγωτόπουλος Χρήστος, ΠΕ Γεωτεχνικών , υπάλληλος της Δ/σης Αγροτικής Οικονομίας & Κτηνιατρικής ΠΕ Αιτωλ/νίας της ΠΔΕ

(No 15) Σχίζας Φώτιος ΠΕ Γεωτεχνικών , υπάλληλος της Δ/σης Αγροτικής Οικονομίας & Κτηνιατρικής ΠΕ Αιτωλ/νίας της ΠΔΕ

Αναπληρωματικά μέλη

(No 18) Τριανταφύλλου Γρηγόριος, ΠΕ Γεωτεχνικών, υπάλληλος της Δ/σης Αγροτικής Οικονομίας & Κτηνιατρικής ΠΕ Αιτωλ/νίας της ΠΔΕ

(No 19) Τριάντη Ιωάννα, ΠΕ Γεωτεχνικών , υπάλληλος της Δ/σης Αγροτικής Οικονομίας & Κτηνιατρικής ΠΕ Αιτωλ/νίας της ΠΔΕ

(No 20) Φραγκούλη Ρεγγίνα, ΠΕ Γεωτεχνικών, υπάλληλος της Δ/σης Αγροτικής Οικονομίας & Κτηνιατρικής ΠΕ Αιτωλ/νίας της ΠΔΕ

Το παρόν πρακτικό αφού συντάχθηκε, διαβάστηκε και βεβαιώθηκε , υπογράφεται ως ακολούθως.

Ο Πρόεδρος

Χρήστος Χριστοδουλόπουλος

Η ΑΝΤΙΠΡΟΕΔΡΟΣ  
ΤΑ ΜΕΛΗ

Ακριβές απόσπασμα από τα πρακτικά συνεδριάσεων της Οικονομικής Επιτροπής της Περιφέρειας Δυτικής Ελλάδας.  
Η Γραμματέας

Ελισάβετ Κανελλοπούλου