



ΑΝΑΡΤΗΤΕΑ ΣΤΟ ΔΙΑΔΙΚΤΥΟ

**ΕΛΛΗΝΙΚΗ ΔΗΜΟΚΡΑΤΙΑ**  
**ΠΕΡΙΦΕΡΕΙΑ ΔΥΤΙΚΗΣ ΕΛΛΑΔΑΣ**  
**ΓΡΑΦΕΙΟ ΠΡΟΕΔΡΟΥ ΠΕΡΙΦΕΡΕΙΑΚΟΥ**  
**ΣΥΜΒΟΥΛΙΟΥ**

Πάτρα 23-01-2018

Αριθ.Πρωτ.: 13638/25

Ταχ.Δ/ση: ΝΕΟ Πατρών-Αθηνών 32  
 & Αμερικής - 264 41 ΠΑΤΡΑ  
 Τηλέφωνο :2613-613537  
 Πληροφορίες: Δημ. Θεοδωροπούλου  
 FAX : 2613-613538  
 e-mail: [grammateia.ps.pde@pde.gov.gr](mailto:grammateia.ps.pde@pde.gov.gr)

**ΠΡΟΣ:** 1. Γραφείο Περιφερειάρχη  
 Δυτικής Ελλάδας  
 κ. Απ. Κατσιφάρα  
 2. Προϊστάμενο  
 Αυτοτελούς Δ/σης Πολιτικής Προστασίας  
 κ. Νικ. Γυφτάκη  
**ΚΟΙΝ:** Εκτελεστική Γραμματέα  
 Περιφέρειας Δυτικής Ελλάδας

**ΘΕΜΑ :** Διαβίβαση της αριθ. **5/19-01-2018** απόφασης του  
 Περιφερειακού Συμβουλίου

**ΣΧΕΤ:** Η υπ. αριθ. πρωτ. 9005/102/09-01-2018 εισήγηση του  
 Περιφερειάρχη Δυτικής Ελλάδας κ. Απ. Κατσιφάρα.

Σας διαβιβάζουμε την υπ. αριθ. **5/19-01-2018** απόφαση του Περιφερειακού Συμβουλίου Δυτικής Ελλάδας με θέμα: «**Έγκριση Σχεδίου Αντιμετώπισης κινδύνων από την εκδήλωση πλημμυρικών φαινομένων της Περιφέρειας Δυτικής Ελλάδας για το έτος 2018**» και παρακαλούμε για τις περαιτέρω δικές σας ενέργειες.

**Ο ΠΡΟΕΔΡΟΣ**  
**ΠΕΡΙΦΕΡΕΙΑΚΟΥ ΣΥΜΒΟΥΛΙΟΥ**  
**ΔΥΤΙΚΗΣ ΕΛΛΑΔΑΣ**

**ΓΕΩΡΓΙΟΣ Παν. ΑΓΓΕΛΟΠΟΥΛΟΣ**

Ακολουθεί απόφαση του Περιφερειακού Συμβουλίου



**ΕΛΛΗΝΙΚΗ ΔΗΜΟΚΡΑΤΙΑ  
ΠΕΡΙΦΕΡΕΙΑ ΔΥΤΙΚΗΣ ΕΛΛΑΔΑΣ  
ΓΡΑΦΕΙΟ ΠΡΟΕΔΡΟΥ ΠΕΡΙΦΕΡΕΙΑΚΟΥ ΣΥΜΒΟΥΛΙΟΥ**

**1<sup>η</sup> ΣΥΝΕΔΡΙΑΣΗ  
ΠΕΡΙΦΕΡΕΙΑΚΟΥ ΣΥΜΒΟΥΛΙΟΥ ΔΥΤΙΚΗΣ ΕΛΛΑΔΑΣ**

**ΠΡΑΚΤΙΚΟ 1<sup>ο</sup>**

Στην Πάτρα σήμερα στις 19-01-2018, ημέρα Παρασκευή και ώρα 15.00' στην αίθουσα του Περιφερειακού Συμβούλιου στο ισόγειο του κτιρίου της Περιφέρειας Δυτικής Ελλάδας (Ν.Ε.Ο. Πατρών – Αθηνών 32 & Αμερικής) προσήλθε σε Συνεδρίαση το Περιφερειακό Συμβούλιο Δυτικής Ελλάδας, ύστερα από την υπ' αριθ. πρωτ. 13642/28/12-01-2018 γραπτή πρόσκληση του Προέδρου του η οποία εκδόθηκε νομότυπα και δόθηκε σε όλους τους κ.κ. Περιφερειακούς Συμβούλους, σύμφωνα με τις διατάξεις του Ν.3852/2010 (άρθρ.167 παρ. 2).

Στη Συνεδρίαση παρευρέθησαν επί του συνόλου πενήντα ένα (51) μελών, τα παρακάτω μέλη :

- 1) Αγγελόπουλος Γεώργιος, -Πρόεδρος, 2)Λαλιώτης Παναγιώτης, – Αντιπρόεδρος, 3) Κούστας Κωνσταντίνος- Γραμματέας, 4)Αγιομυργιαννάκης Εμμανουήλ, 5)Αριστειδόπουλος Χαράλαμπος, 6)Αυγέρης Σάββας, 7)Γαβρηλίδης Κωνσταντίνος, 8)Δριβίλας Δημήτριος, 9)Ευθυμίου Απόστολος, 10)Ζαχαροπούλου-Στούμπου Αδαμαντία, 11) Κανέλλης Γεώργιος, 12)Καπράλος Σπυρίδων, 13)Καρδάρα Ευσταθία, 14)Καρπέτας Κωνσταντίνος, 15)Κατσανιώτης Ανδρέας, 16)Κοκκινοβασίλης Πολυδεύκης (Τάκης) , 17) Κοκκότη Γεωργία-Αρετή, 18)Κολοβός Ιωάννης, 19)Κοτσιλιάνος Κωνσταντίνος, 20)Κωνσταντοπούλου Αναστασία, 21)Λύτρας Ιωάννης, 22)Μαυρόγιαννης Διονύσιος, 23)Μπαλαμπάνης Νικόλαος, 24)Μπούνιας Χρήστος, 25)Μπράμος Παναγιώτης, 26)Νασιώτης Θεόδωρος, 27)Παπαναγιώτου-Μαρτζάκλη Γεωργία, 28)Πετρόπουλος Κωνσταντίνος,

29)Πλατανιάς Παναγιώτης, 30)Ρήγας Χρήστος, 31)Σιαμπλής Δημήτριος, 32)Σύρμος Γεώργιος , 33)Σώκος Ευθύμιος, 34)Τογιοπούλου Αναστασία (προσήλθε κατά τη συζήτηση του 4<sup>ου</sup> θέματος ημερήσιας διάταξης), 35)Τσόγκας Γεώργιος, 36)Υφαντής Νικόλαος, 37)Φαρμάκης Νεκτάριος, 38)Φωτόπουλος Τρύφων , 39)Χαμηλάκη Αικατερίνη, 40)Χαροκόπος Αντώνιος, 41)Χατζηλάμπρου Βασίλειος και 42)Χήνος Γεώργιος.

Στη συνεδρίαση δεν προσήλθαν καίτοι προσκλήθηκαν τα μέλη του Περιφερειακού Συμβουλίου κ.κ. Αρβανιτάκης Ιωάννης (δικαιολογημένα απών), Βεργοπούλου Παρασκευή, Ζαφειρόπουλος Ιωάννης (απών με σύμφωνη γνώμη του Περιφερειακού Συμβουλίου), Κατσακούλης Ευάγγελος, Κελεπούρης Ανδρέας (δικαιολογημένα απών), Κοτοπούλης Σπυρίδων, Κωσταριάς Δημήτριος, Μητρόπουλος Κωνσταντίνος και Παρασκευόπουλος Γεράσιμος.

Ήταν παρόντες και συμμετείχαν ο Περιφερειάρχης Δυτικής Ελλάδας κ. Απόστολος Κατσιφάρας, οι κ.κ. Αντιπεριφερειάρχες Περιφερειακών Ενοτήτων Αιτωλ/νίας κα Χριστίνα Σταρακά, Αχαΐας κ. Γρηγόρης Αλεξόπουλος και Ηλείας κ. Γεώργιος Γεωργιόπουλος.

Επίσης στη συνεδρίαση παρευρέθησαν: Από το Σύλλογο «ΧΑΜΟΓΕΛΟ ΤΟΥ ΠΑΙΔΙΟΥ» η κ. Ευαγγελία Μαλαμάκη, από την Κίνηση «ΠΡΟΤΑΣΗ» η κ. Ελένη Μπαλαδάκη, από ΕΚΑΜΕ/ΑμεΑ Αιγίου ο κ. Θεόδωρος Στεφανίδης, από το Σύλλογο Ατόμων με Σακχαρώδη Διαβήτη Πάτρας «ΖΩΗ ΓΛΥΚΙΑ» η κ. Βάσω Γούλα και η κ. Μαρία Αλεξάκου, από το Σύλλογο Γονέων Παιδιών με Νεοπλασματική Ασθένεια «ΦΛΟΓΑ» Πελοποννήσου η κ. Τασία Παπαϊωάννου, από το Κέντρο Ψυχικής Υγείας Γ.Ν. Πατρών «Ο Άγιος Ανδρέας» ο κ. Δημήτριος Παπανικολάου και ο κ. Αναστάσιος Αρνιακός, από το Ελληνικό Κέντρο Ψυχικής Υγιεινής και Ερευνών Πάτρας ο κ. Στέφανος Κούλης και η κ. Ευδοκία Τσαμπά, από τον Αχαϊκό Σύλλογο Πασχόντων Μεσογειακής Αναιμίας ο κ. Μιχάλης Κουράτος, από το Σύλλογο Εθελοντών Αιμοδοτών Κέντρου Υγείας Χαλανδρίτσας ο κ. Αθανάσιος Θεοδωρόπουλος και ο κ. Ηλίας Σπηλιόπουλος, από

το Σωματείο «ΙΚΕΛΟΣ» η κ. Λεμονιά Νικολοπούλου, από την Πανελλήνια Ομοσπονδία Εθελοντών Αιμοδοτών ο κ. Ανδρέας Αδαμόπουλος, από το Σύλλογο Εθελοντών Αιμοδοτών «Ο ΑΙΜΟΔΟΤΗΣ» η κ. Μαρία Τριπολιτσιώτη, από «ΚΟΙΝΟΤΟΠΙΑ» ο κ. Λουκάς Γεωργίου, από το Σύλλογο Τριτέκνων ο κ. Ανδρέας Αποστολόπουλος, από την Περιφερειακή Ομοσπονδία Ατόμων με Αναπηρία Δυτ. Ελλάδα & Νοτίων Ιονίων Νήσων ο κ. Ανδρέας Λίβανος, από το Σύλλογο Οικογένειας Θεραπευτικής Κοινότητας Γέφυρα του ΟΚΑΝΑ η κ. Μαρίνα Θεοδωροπούλου και η κ. Αφροδίτη Ράπτη, από τη Γενική Περιφερειακή Αστυνομική Δ/ση Δυτ. Ελλάδα ο κ. Ιγνάτιος Τριανταφύλλου, από την Ελληνική Εταιρεία Προληπτικής Ογκολογίας ο κ. Παναγιώτης Γκινόπουλος, από Κίνηση Υπεράσπισης Δικαιωμάτων Προσφύγων και Μεταναστών ο κ. Νίκος Παπαγεωργίου και η κ. Διονυσία Χορμπά , από τον Όμιλο Εθελοντών κατά του Καρκίνου "αγκαλιάΖΩ" Ν. Αχαΐας η κ. Αδαμαντία Δημοπούλου, από τον Ελληνικό Ερυθρό Σταυρό η κ. Μαρία Σύρακα και η κ. Αγγελική Γιαννακοπούλου, από «ΓΙΑΤΡΟΙ ΤΟΥ ΚΟΣΜΟΥ» η κ. Έφη Σαμαντά, από το Διεθνή Οργανισμό Μετανάστευσης η κ. Ζωή Σακκούλη, από το Σύλλογο για την Ψυχική Υγεία (ΣΟΨΥ ΠΑΤΡΑΣ) η κ. Χριστίνα Μπίκου, από την Αιμοδοσία Πύργου η κ. Κωνσταντίνα Πανέτα, από το Τμήμα Περίθαλψης & Κοινωνικής Μέριμνας ΤΕΙ Δυτ. Ελλάδα η κ. Ιωάννα Αναστασοπούλου, από το Κοινωφελές Σωματείο «ΦΡΟΝΤΙΖΩ» ο κ. Δημήτρης Θεοδωρόπουλος και η κ. Μαρία Φρούντα, από το Ινστιτούτο Οδικής Ασφάλειας «Πάνος Μυλωνάς» η κ. Αφροδίτη Γκαμπούρη, από την Πολυτεχνική Οργάνωση Πατρών & Περιχώρων ο κ. Φώτιος Δουλαβέρης και ο κ. Παναγιώτης Γραμματσούλιας, από το Σύλλογο Γυναικών Με Καρκίνο Μαστού Ν. Αχαΐας η κ. Κολυπέρα, από το Σύλλογο Επιστημόνων Μαιών-των Πάτρας η κ. Μαρία Κιούρτη, η Γενική Διευθύντρια Γενικής Διεύθυνσης Δημόσιας Υγείας και Κοινωνικής Μέριμνας κ. Γεωργία Πλώτα, ο Προϊστάμενος Αυτοτελούς Διεύθυνσης Πολιτικής Προστασίας κ. Νικόλαος Γυφτάκης, η Προϊσταμένη Διεύθυνσης Δημόσιας Υγείας και Κοινωνικής Μέριμνας Π.Ε Αχαΐας κ. Σοφία Συμεωνίδου , ο Προϊστάμενος Διεύθυνσης Δημόσιας Υγείας κ.

Θεόδωρος Λάμπος, ο Προϊστάμενος Διεύθυνσης Διοίκησης (Γενική Διεύθυνση Εσωτερικής Λειτουργίας) κ. Χριστόφορος Παπανικολάου, ο Προϊστάμενος Διεύθυνσης Περιβάλλοντος και Χωρικού Σχεδιασμού κ. Λυκούργος Σταματελάτος, η Προϊσταμένη Διεύθυνσης Αναπτυξιακού Προγραμματισμού κ. Σπυράκη Ελένη, λοιποί υπηρεσιακοί παράγοντες, πολίτες και δημοσιογράφοι.

Χρέη γραμματέων άσκησαν οι υπάλληλοι της Περιφέρειας Δυτικής Ελλάδας Θεοδωροπούλου Δήμητρα και Μολφέση Βασιλική.

Αφού διαπιστώθηκε νόμιμη απαρτία, ο Πρόεδρος κηρύσσει την έναρξη της συνεδρίασης.

### Αριθ.Αποφ. 5/2018

Στη συνέχεια ο Πρόεδρος εισάγει προς συζήτηση το **5<sup>ο</sup> θέμα ημερήσιας διάταξης με τίτλο : «Έγκριση Σχεδίου Αντιμετώπισης κινδύνων από την εκδήλωση πλημμυρικών φαινομένων της Περιφέρειας Δυτικής Ελλάδας για το έτος 2018»**, δίνοντας το λόγο στον Περιφερειάρχη Δυτικής Ελλάδας κ. Απόστολο Κατσιφάρα, που είναι εισηγητής του θέματος και που αναφέρεται στην αριθ. πρωτ. 9005/102/09-01-2018 γραπτή εισήγησή του, που λέει τα εξής:

Το Σχέδιο «Ξενοκράτης» & τα Σχέδια Αντιμετώπισης Φυσικών Καταστροφών

Το **Γενικό Σχέδιο Πολιτικής Προστασίας** με τη συνθηματική λέξη «**ΞΕΝΟΚΡΑΤΗΣ**» όπως έχει εγκριθεί με την Υ.Α. 1299/2003 (ΦΕΚ 423 Β' /10-4-2003) και συμπληρώθηκε με την Υ.Α. 3384/2006 (ΦΕΚ 776/28-6-06), περί έγκρισης του Ειδικού Σχεδίου για την «Διαχείριση Ανθρώπινων Απωλειών», **σκοπό έχει** τη διαμόρφωση ενός συστήματος αποτελεσματικής αντιμετώπισης καταστροφικών φαινομένων για την προστασία της ζωής, της υγείας και της περιουσίας των πολιτών, καθώς και την προστασία του φυσικού περιβάλλοντος. Σ' αυτό **καθορίζονται οι ρόλοι** των Υπουργείων, των Περιφερειών, των Δήμων και της ΓΓ Πολιτικής Προστασίας, **προσδιορίζονται οι εμπλεκόμενοι φορείς και υπηρεσίες** καθώς και τα αρμόδια όργανα που θα κληθούν να διευθύνουν και να συντονίσουν τις υπηρεσιακές δυνάμεις σε όλα τα επίπεδα. Επίσης, μεταξύ άλλων, προσδιορίζονται τα αναγκαία στοιχεία για την εκτίμηση και κατάταξη των διαφόρων κινδύνων και τον εντοπισμό των επαπειλούμενων περιοχών και δίνονται

οδηγίες ώστε να καταρτιστούν τα **ειδικά σχέδια αντιμετώπισης** κάθε κινδύνου ανά εμπλεκόμενο φορέα.

Τα **Σχέδια Αντιμετώπισης φυσικών καταστροφών** εξειδικεύουν τα έργα, τις δράσεις και τα μέτρα πρόληψης, ανά φορέα και διοικητικό επίπεδο, καθώς και για τις εθελοντικές οργανώσεις αλλά και τις ενέργειες ενημέρωσης του κοινού, και βρίσκονται **σε εναρμόνιση** με τα αντίστοιχα σχέδια της Γενικής Γραμματείας Πολιτικής Προστασίας.

Η **Γενική Γραμματεία Πολιτικής Προστασίας**, ως φορέας της Κεντρικής Διοίκησης, με κύρια αποστολή το συντονισμό των φορέων που εμπλέκονται σε όλο το φάσμα της διαχείρισης κινδύνων από την εκδήλωση καταστροφών, εξέδωσε το υπ' αριθ. πρωτ. 7742/01.11.2017 ([ΑΔΑ: 6Η37465ΧΘ7-Α4Θ](#)) έγγραφο της με θέμα: **«Σχεδιασμός και δράσεις Πολιτικής Προστασίας για την αντιμετώπιση κινδύνων από την εκδήλωση πλημμυρικών φαινομένων»**, με συντονιστικές οδηγίες προς όλους τους εμπλεκόμενους φορείς για την αντιμετώπιση εκτάκτων αναγκών και διαχείριση των συνεπειών από την εκδήλωση πλημμυρικών φαινομένων.

### **Αναγκαιότητα επικαιροποίησης του Σχεδίου Αντιμετώπισης κινδύνων από την εκδήλωση πλημμυρικών φαινομένων της ΠΔΕ**

Η **Περιφέρεια Δυτικής Ελλάδας** παίρνει όλα τα αναγκαία μέτρα και σχεδιάζει τις απαραίτητες ενέργειες, προκειμένου να ανταποκριθεί στην αντιμετώπιση εκτάκτων φαινομένων και των καταστροφών που αυτά προκαλούν. Πρόκειται για μέτρα και ενέργειες που υπαγορεύονται κυρίως από το Ν. 3013/2002 (ΦΕΚ 102 Α'), περί «Αναβάθμισης Πολιτικής Προστασίας» αλλά και από τις κατευθυντήριες εγκυκλίους της ΓΓΠΠ και αποβλέπουν «στην προστασία της ζωής, υγείας και περιουσίας των πολιτών από φυσικές, τεχνολογικές και λοιπές καταστροφές, που προκαλούν καταστάσεις εκτάκτου ανάγκης, κατά τη διάρκεια της ειρηνικής περιόδου». **ΟΥΔΕΙΣ** μπορεί να προβλέψει και να αντιμετωπίσει μια φυσική καταστροφή - ακόμη κι αν αυτή είναι αποτέλεσμα αξιόποινης (περιβαλλοντικής) συμπεριφοράς - με απόλυτα αποτελεσματικό τρόπο. Όμως **«το να είσαι έτοιμος είναι η μισή νίκη»** όπως έχει πει και ο Μιγκέλ Θερβάντες.

Τα πρόσφατα καταστροφικά γεγονότα εξαιτίας των ακραίων φυσικών φαινομένων και ειδικότερα των έντονων βροχοπτώσεων, προσδίδουν ιδιαίτερα επίκαιρο χαρακτήρα στο **Σχέδιο Αντιμετώπισης Εκτάκτων Αναγκών εξ αιτίας πλημμυρικών φαινομένων έτους 2017** που είχαμε καταρτίσει<sup>1</sup>. Ο έγκαιρος και έγκυρος **επιχειρησιακός σχεδιασμός** της ΠΔΕ, απέδειξε ότι η Περιφέρεια Δυτικής Ελλάδας, με **οργάνωση, ετοιμότητα & συντονισμό**, ανταποκρίθηκε με τον καλύτερο δυνατό τρόπο, στην εκδήλωση ακραίων καιρικών φαινομένων, **άμεσα και συντονισμένα**, ενεργοποιώντας όλο το επιχειρησιακά διαθέσιμο προσωπικό και μέσα, σε αгаστή συνεργασία με όλους τους εμπλεκόμενους φορείς και διαχειρίστηκε **με εξαιρετική επιτυχία** τις συνέπειες των καταστάσεων έκτακτης ανάγκης. Το **Σχέδιο Αντιμετώπισης Εκτάκτων Αναγκών από την εκδήλωση πλημμυρικών φαινομένων του έτους 2017** αποτέλεσε ένα **ισχυρό εργαλείο** στα χέρια μας και ενίσχυσε το σημαντικό και εξίσου δυναμικό ρόλο που διαδραμάτισε το Αυτοτελές Τμήμα ΠΑΜ-ΠΣΕΑ της Π.Δ.Ε. του οποίου η γενική εικόνα είναι εξαιρετικά υψηλή, όπως έχει διαπιστωθεί τόσο από το ΓΕΕΘΑ όσο και από τα εμπλεκόμενα Υπουργεία.

Στηριζόμενοι λοιπόν στις βασικές κατευθύνσεις της Ευρωπαϊκής Πολιτικής για την αντιμετώπιση καταστροφών δηλ. στην πρόληψη και 24-ωρη ετοιμότητα, στην επέμβαση και άμεση περίθαλψη των πληγέντων, στη διαχείριση των συνεπειών λόγω των ακραίων καιρικών φαινομένων και στη συνεργασία όλων των αρμόδιων φορέων, **δεν επαναπαυόμαστε** και οφείλουμε για το έτος **2018** να ενημερώσουμε με τα πιο πρόσφατα στοιχεία το **Ετήσιο Σχέδιο Αντιμετώπισης κινδύνων από την εκδήλωση πλημμυρικών φαινομένων της Περιφέρειας Δυτικής Ελλάδας**, ώστε να ανταποκρίνεται στο σήμερα και να συμφωνεί με τα νέα δεδομένα, αξιοποιώντας στο έπακρο τη γνώση και την εμπειρία μας.

Έχοντας υπόψη όλα τα ανωτέρω καθώς και:

- Τις διατάξεις του Ν. 3013/2002 (ΦΕΚ 102 Α') «Περί αναβάθμισης Πολιτικής Προστασίας και λοιπές διατάξεις»

<sup>1</sup> ΑΠΦ ΠΣ 6 24-01-2017 ΠΛΗΜΜΥΡΙΚΩΝ (ΑΔΑ: 78ΤΛ7Λ6-ΘΜ0)

- Το Γενικό Σχέδιο Πολιτικής Προστασίας με τη συνθηματική λέξη «ΞΕΝΟΚΡΑΤΗΣ» όπως έχει εγκριθεί με την Υ.Α. 1299/2003 (ΦΕΚ 423 Β'/10-4-2003) και συμπληρώθηκε με την Υ.Α. 3384/2006 (ΦΕΚ 776/28-6-06) - περί έγκρισης του Ειδικού Σχεδίου για την «Διαχείριση Ανθρώπινων Απωλειών»
- Τις διατάξεις της § ΙΙ.θ του άρθρου 186 του Ν.3852/2010 (ΦΕΚ 87 Α') «Νέα Αρχιτεκτονική της Αυτοδιοίκησης και της Αποκεντρωμένης Διοίκησης – Πρόγραμμα Καλλικράτης»
- Τις διατάξεις του άρθρου 29 του Π.Δ 132/2010, όπως ισχύει μετά την «Τροποποίηση Οργανισμού Π.Δ.Ε. (ΦΕΚ 4309/τ.Β'/30.12.2016)»

**Εισηγούμαστε το Σχέδιο Αντιμετώπισης κινδύνων από την εκδήλωση πλημμυρικών φαινομένων της Περιφέρειας Δυτικής Ελλάδας για το έτος 2018**, το οποίο βρίσκεται σε εναρμόνιση με το αντίστοιχο σχέδιο της Γενικής Γραμματείας Πολιτικής Προστασίας, και το οποίο υλοποιείται σύμφωνα με τον Ν.3852/2010 (ΦΕΚ 87/τ.Α'/7.6.2010) άρθρο 160, παρ.3, σε συνδυασμό με την υπ' αριθμ. 6302/60/9.1.2017 (ΦΕΚ 211/τ.Β'/30.1.2017) απόφαση Περιφερειάρχη όπως κάθε φορά ισχύει .

Το Περιφερειακό Συμβούλιο αφού άκουσε τον εισηγητή, τον Πρόεδρο, τον Προϊστάμενο Αυτοτελούς Δ/νσης Πολιτικής Προστασίας κ. Γυφτάκη και τους λοιπούς ομιλητές που ανέπτυξαν τις απόψεις τους επί του ανωτέρω , κατόπιν διαλογικής συζήτησης

#### **ΑΠΟΦΑΣΙΖΕΙ ΚΑΤΑ ΠΛΕΙΟΨΗΦΙΑ**

**Εγκρίνει**, το Σχέδιο Αντιμετώπισης κινδύνων από την εκδήλωση πλημμυρικών φαινομένων της Περιφέρειας Δυτικής Ελλάδας για το έτος 2018, το οποίο βρίσκεται σε εναρμόνιση με το αντίστοιχο σχέδιο της Γενικής Γραμματείας Πολιτικής Προστασίας, και το οποίο υλοποιείται σύμφωνα με τον Ν.3852/2010 ΦΕΚ 87/τ.Α'/7.6.2010) άρθρο 160, παρ.3, σε συνδυασμό με την υπ' αριθμ. 6302/60/9.1.2017 (ΦΕΚ 211/τ.Β'/30.1.2017) απόφαση Περιφερειάρχη, όπως αναλυτικά αναφέρεται στο παρακάτω σχέδιο:





ΕΛΛΗΝΙΚΗ ΔΗΜΟΚΡΑΤΙΑ  
ΠΕΡΙΦΕΡΕΙΑ ΔΥΤΙΚΗΣ ΕΛΛΑΔΑΣ

**ΣΧΕΔΙΟ ΞΕΝΟΚΡΑΤΗΣ  
ΑΝΤΙΜΕΤΩΠΙΣΗΣ ΕΚΤΑΚΤΩΝ ΑΝΑΓΚΩΝ  
ΕΞ ΑΙΤΙΑΣ ΠΛΗΜΜΥΡΙΚΩΝ ΦΑΙΝΟΜΕΝΩΝ  
2018**



**ΠΑΡΑΡΤΗΜΑΤΑ:**

- 1. Η εγκύκλιος 7742/01-11-2017 Γενικής Γραμματείας Πολιτικής Προστασίας**
- 2. Οδηγίες προστασίας από πλημμύρες**
- 3. Μνημόνια ενεργειών**

**ΚΑΤΕΠΕΙΓΟΝ**

**ΕΛΛΗΝΙΚΗ ΔΗΜΟΚΡΑΤΙΑ  
ΥΠΟΥΡΓΕΙΟ ΕΣΩΤΕΡΙΚΩΝ**



**ΓΕΝΙΚΗ ΓΡΑΜΜΑΤΕΙΑ  
ΠΟΛΙΤΙΚΗΣ ΠΡΟΣΤΑΣΙΑΣ**

**Δ/ΝΣΗ ΣΧΕΔΙΑΣΜΟΥ & ΑΝΤΙΜΕΤΩΠΙΣΗΣ  
ΕΚΤΑΚΤΩΝ ΑΝΑΓΚΩΝ**

Πληροφορίες: Φ. Θεοδώρου, Δ. Αλεξανδρή  
Ταχ Δ/νση : Ευαγγελιστρίας 2 Αθήνα  
ΤΚ : 105 63  
Τηλέφωνο : 2131510138 - 2131510975  
FAX : 2131510 935  
E-mail : [fttheo@gscp.gr](mailto:fttheo@gscp.gr), [dalex@gscp.gr](mailto:dalex@gscp.gr)  
Ιστοσελίδα: [www.civilprotection.gr](http://www.civilprotection.gr)

**ΑΝΑΡΤΗΤΕΑ ΣΤΟ ΔΙΑΔΙΚΤΥΟ**

**Αθήνα 01/11/2017  
Αριθ. Πρωτ. 7742**

Προς : Πίνακας αποδεκτών

Κοιν. : Πίνακας αποδεκτών

**ΘΕΜΑ: Σχεδιασμός και δράσεις Πολιτικής Προστασίας για την αντιμετώπιση κινδύνων από την εκδήλωση πλημμυρικών φαινομένων.**

**ΣΧΕΤ.:**

1. Ν.3013/2002 Περί αναβάθμισης της Πολιτικής Προστασίας & λοιπές διατάξεις, (ΦΕΚ 102/Α'/2002).
2. Π.Δ.151/3-6-2004 (ΦΕΚ 107/Α'/2004) Οργανισμός Γεν. Γραμματείας Πολιτικής Προστασίας.
3. Υ.Α.1299/7-4-2003 Έγκριση του από 7.4.2003 Γενικού Σχεδίου Πολιτικής Προστασίας με τη συνθηματική λέξη ΞΕΝΟΚΡΑΤΗΣ (ΦΕΚ 423/Β'/2003).
4. Π.Δ. 184/2009 «Σύσταση Υπουργείου Προστασίας του Πολίτη και καθορισμός των αρμοδιοτήτων του» (ΦΕΚ 213/Α'/2009)
5. Ν. 4249/2014 Αναδιοργάνωση της Ελληνικής Αστυνομίας, του Πυροσβεστικού Σώματος και της Γενικής Γραμματείας Πολιτικής Προστασίας, αναβάθμιση Υπηρεσιών του Υπουργείου Δημόσιας Τάξης και Προστασίας του Πολίτη και ρύθμιση λοιπών θεμάτων αρμοδιότητας Υπουργείου Δημόσιας Τάξης και Προστασίας του Πολίτη και άλλες διατάξεις (ΦΕΚ 73/Α'/2014)

**ΠΡΟΛΟΓΟΣ**

Σύμφωνα με την Οδηγία 2007/60/ΕΚ «Για την αξιολόγηση και τη διαχείριση των κινδύνων πλημμύρας», ως πλημμύρα ορίζεται η προσωρινή κατάκλυση του εδάφους από νερό το οποίο, υπό κανονικές συνθήκες, δεν είναι καλυμμένο από νερό. Η έννοια αυτή περιλαμβάνει πλημμύρες από ποτάμια, ορεινούς χειμάρρους και υδατορεύματα εφήμερης ροής, υπερχειλίσσεις λιμνών, πλημμύρες από υπόγεια ύδατα και πλημμύρες από τη θάλασσα σε παράκτιες περιοχές. Ακόμη, περιλαμβάνει πλημμύρες από καταστροφές μεγάλων υδραυλικών έργων, όπως θραύσεις αναχωμάτων και φραγμάτων. (ΚΥΑ Η.Π.31822/1542/Ε103/10/20-07-2010 – ΦΕΚ 1108/Β'/2010).

Επίσης, στην ανωτέρω Οδηγία 2007/60/ΕΚ ως κίνδυνος πλημμύρας ορίζεται ο συνδυασμός της πιθανότητας να λάβει χώρα πλημμύρα και των δυνητικών αρνητικών συνεπειών για την ανθρώπινη υγεία, το περιβάλλον, την πολιτιστική κληρονομιά και τις οικονομικές δραστηριότητες, που συνδέονται μ' αυτή την πλημμύρα.

Οι πιο συχνά εμφανιζόμενες πλημμύρες στον Ελληνικό χώρο οφείλονται σε φυσικά αίτια και δύναται να διακριθούν σε χερσαίες ή ποτάμιες και σε παράκτιες<sup>2</sup>.

Οι χερσαίες ή ποτάμιες πλημμύρες προκαλούνται λόγω ραγδαίων βροχοπτώσεων-ισχυρών καταιγίδων ή από το ξαφνικό λιώσιμο χιονιού, ή ακόμα και από συνδυασμό των παραπάνω με συνέπεια τη μεγάλη αύξηση της απορροής των ποταμών, όπως επίσης και από αστοχία μεγάλων υδραυλικών έργων.

Οι χερσαίες ή ποτάμιες πλημμύρες δύναται να διακριθούν περαιτέρω σε πλημμύρες που παρουσιάζουν βραδεία εξέλιξη (πλημμύρες πεδίου) και σε πλημμύρες που παρουσιάζουν ταχεία εξέλιξη (ξαφνικές ή αιφνίδιες πλημμύρες).

Οι ξαφνικές ή αιφνίδιες πλημμύρες, με κύριο χαρακτηριστικό την ταχεία εξέλιξή τους, είναι το πιο συνηθισμένο είδος πλημμύρας στην Ελλάδα λόγω της ιδιόμορφης γεωμορφολογίας της χώρας μας, η οποία συμβάλλει στην ανάπτυξη μεγάλου αριθμού ρεμάτων με μικρές σχετικά λεκάνες απορροής, στις οποίες κυριαρχούν οι έντονες κλίσεις που συντελούν στη γρήγορη αποστράγγισή τους. Οι ξαφνικές πλημμύρες ή αιφνίδιες πλημμύρες έχουν προκαλέσει

<sup>2</sup> Οι παράκτιες πλημμύρες είναι ένα σπανιότερα εμφανιζόμενο είδος πλημμύρας στην Ελλάδα και δύναται να διακριθούν σε αυτές που προκαλούνται από τον έντονο κυματισμό της θάλασσας και σε αυτές που προκαλούνται από τα θαλάσσια κύματα βαρύτητας ή τσουνάμι.

κατά το παρελθόν μεγάλες καταστροφές σε υποδομές (οδικό δίκτυο, κλπ), αγροτικές εκμεταλλεύσεις, κατοικίες κλπ. και έχουν θέσει σε κίνδυνο ανθρώπινες ζωές (παράσυρση πεζών και οχημάτων, κλπ).

Οι πλημμύρες ως φαινόμενα εντάσσονται στην κατηγορία των φυσικών καταστροφών, όπως αυτές ορίζονται στο παράρτημα Α-1-1 της ΥΑ 1299/2003 «Γενικό Σχέδιο Πολιτικής Προστασίας με την συνθηματική λέξη ΞΕΝΟΚΡΑΤΗΣ», γιατί μπορεί να θέσουν σε κίνδυνο τη ζωή και την περιουσία των ανθρώπων με δυσμενείς επιπτώσεις στην οικονομία και τις υποδομές της χώρας.

## ΕΙΣΑΓΩΓΗ

Με δεδομένη την εμφάνιση πλημμυρικών φαινομένων στη χώρα μας με καταστροφικές συνέπειες, προκύπτει η ανάγκη τόσο για τη δρομολόγηση **έργων αντιπλημμυρικής προστασίας** με στόχο την αποτροπή εμφάνισής τους και τη μείωση των επιπτώσεών τους, όσο και της **λήψης μέτρων πολιτικής προστασίας** για την εξασφάλιση της ετοιμότητας για την αντιμετώπιση εκτάκτων αναγκών και την άμεση διαχείριση των συνεπειών τους.

**Στην κατηγορία των έργων αντιπλημμυρικής προστασίας** εντάσσονται κυρίως:

- η μελέτη, ο προγραμματισμός και η κατασκευή νέων αντιπλημμυρικών και προστατευτικών έργων που αποβλέπουν στην περαιτέρω μείωση εμφάνισης πλημμυρικών φαινομένων,
- η μελέτη, ο προγραμματισμός και η κατασκευή έργων αντιμετώπισης διάβρωσης των εδαφών, ιδίως σε δασικές εκτάσεις που η φυσική τους βλάστηση πρόσφατα έχει καταστραφεί από πυρκαγιές (έργα ορεινής υδρονομίας, αναβαθμοί συγκράτησης φερτών υλών, κλπ.),
- ο καθαρισμός της κοίτης υδατορεμάτων από φερτά υλικά ή άλλα εμπόδια (άρση προσχώσεων) που δυσκολεύουν την ελεύθερη απορροή των υδάτων από τη φυσική κοίτη του υδατορέματος, εφόσον συντρέχουν λόγοι,
- ο έλεγχος λειτουργίας και, εφόσον συντρέχουν λόγοι, εργασίες συντήρησης των υφισταμένων έργων αντιπλημμυρικής προστασίας για τη διασφάλιση της απρόσκοπτης λειτουργίας τους,
- ο έλεγχος λειτουργίας και, εφόσον συντρέχουν λόγοι, εργασίες συντήρησης εγγειοβελτιωτικών έργων και εγκαταστάσεων για την ελαχιστοποίηση του κινδύνου πρόκλησης ζημιών από πλεονάζοντα αρδευτικά και πλημμυρικά ύδατα, και
- ο έλεγχος λειτουργίας και εφόσον συντρέχουν λόγοι εργασίες συντήρησης του δικτύου ομβρίων υδάτων των οδών από τους φορείς που είναι υπεύθυνοι συντήρησης και λειτουργίας του οδικού δικτύου.

Τα ανωτέρω έργα δεν emπίπτουν άμεσα στην κατηγορία των έργων και δράσεων Πολιτικής Προστασίας. Ωστόσο, τόσο ο έλεγχος λειτουργίας και η συντήρηση των υφισταμένων έργων αντιπλημμυρικής προστασίας, όσο και ο προγραμματισμός και η εκτέλεση νέων έργων με βάση την αξιολόγηση των κινδύνων πλημμύρας, συμβάλουν στην μείωση του κινδύνου εμφάνισης πλημμυρικών φαινομένων με δυσμενείς επιπτώσεις, οι οποίες ενδέχεται να οδηγήσουν σε καταστάσεις έκτακτης ανάγκης πολιτικής προστασίας.

Νοείται ότι ο περιοδικός έλεγχος και συντήρηση των πάσης φύσεως αντιπλημμυρικών έργων αφορά την εξασφάλιση της καλής λειτουργίας τους, εκτελείται από τους φορείς που έχουν θεσμικά την αρμοδιότητα και συντελείται σε περιόδους που η επικινδυνότητα εμφάνισης πλημμυρικών φαινομένων είναι μειωμένη.

**Στην κατηγορία λήψης μέτρων πολιτικής προστασίας** εντάσσονται μέτρα και δράσεις που αποβλέπουν κυρίως:

- στην προστασία της ζωής και της περιουσίας των πολιτών,
- την παροχή βοήθειας στους πληγέντες και
- την επαναφορά της λειτουργίας των υποδομών που επλήγησαν,

με στόχο την αποκατάσταση της καθημερινής λειτουργίας περιοχών που έχουν πληγεί.

Ειδικότερα, η προστασία της ζωής και η άμεση παροχή βοήθειας συνδέεται με δράσεις που αφορούν το έργο διάσωσης των πολιτών που βρίσκονται σε κίνδυνο, την άντληση υδάτων από πλημμυρισμένα κτίρια, την προσωρινή φιλοξενία των πολιτών που λόγω καταστροφής η διαμονή στις κατοικίες τους έχει καταστεί αδύνατη, την άμεση επαναλειτουργία των δικτύων παροχής ηλεκτρικής ενέργειας, ύδρευσης, κλπ, που έχουν διακοπεί λόγω βλάβης, όπως επίσης και την αποκατάσταση κυκλοφορίας στο οδικό δίκτυο, όπου αυτή έχει διακοπεί λόγω πλημμυρικών υδάτων, φερτών υλικών ή και κατολισθητικών φαινομένων.

Είναι σκόπιμο να διευκρινιστεί ότι κατά τη διάρκεια και μετά την εκδήλωση της καταστροφής, το έργο της άμεσης αποκατάστασης της λειτουργίας των πάσης φύσεως έργων αντιπλημμυρικής προστασίας έχει χαρακτήρα

κατεπείγουσας ανάγκης, ειδικά όταν συνδέεται με την προστασία της ζωής και της περιουσίας των πολιτών, και εκτελείται από τους φορείς που έχουν τη θεσμική αρμοδιότητα λειτουργίας και συντήρησης των έργων αυτών.

Στις περιπτώσεις αυτές, οι φορείς συντήρησης και λειτουργίας των έργων αντιπλημμυρικής προστασίας και του οδικού δικτύου καλούνται να προσφέρουν έργο πολιτικής προστασίας, που συνδέεται με την άμεση αποκατάσταση της λειτουργίας των έργων και έχει χαρακτήρα κατεπείγουσας ανάγκης, με στόχο τη μείωση των συνεπειών από το καταστροφικό φαινόμενο. Η κατεπείγουσα ανάγκη συνδέεται κυρίως με το έργο της απόσυρσης πλημμυρικών υδάτων, την προστασία κατοικημένων περιοχών κλπ. και δύναται στα ανωτέρω έργα να συμπεριλαμβάνονται και τυχόν μικρά τεχνικά έργα προσωρινού χαρακτήρα που κρίνονται αναγκαία στη φάση της αντιμετώπισης (πχ. πρόχειρα αναχώματα, κλπ).

Για τους ανωτέρω λόγους, το έργο της άμεσης αποκατάστασης της λειτουργίας των πάσης φύσεως αντιπλημμυρικών έργων αρμοδιότητας των ΟΤΑ, υποστηρίζεται από τις αρμόδιες οργανικές μονάδες Πολιτικής Προστασίας τους, οι οποίες με εντολή των Αποκεντρωμένων Οργάνων Πολιτικής Προστασίας συντονίζουν το έργο της διάθεσης δυναμικού και μέσων για την άμεση αποκατάστασή τους.

Συνεπώς, για την αποτελεσματική διαχείριση καταστροφών λόγω πλημμυρικών φαινομένων έχει βαρύνουσα σημασία ο προσδιορισμός των ρόλων και αρμοδιοτήτων, τόσο των φορέων συντήρησης και λειτουργίας των πάσης φύσεως αντιπλημμυρικών έργων, υποδομών και δικτύων, όσο και των λοιπών φορέων πολιτικής προστασίας που εμπλέκονται άμεσα στην αντιμετώπιση εκτάκτων αναγκών και τη διαχείριση των συνεπειών, καθώς απαιτείται ο μεταξύ τους συντονισμός και συνεργασία για την από κοινού αντιμετώπιση του καταστροφικού φαινομένου.

Νοείται ότι συντονισμός στην αντιμετώπιση εκτάκτων αναγκών και τη διαχείριση των συνεπειών είναι η οργάνωση και διατήρηση της συνεργασίας μεταξύ των διαφόρων οργανικών μονάδων μιας υπηρεσίας ή ενός φορέα ή μιας δομής διοίκησης, καθώς και μεταξύ φορέων ή υπηρεσιών ή άλλου εμπλεκόμενου δυναμικού και μέσων πολιτικής προστασίας για την εξασφάλιση ενιαίας και συγχρονισμένης δράσης.

Στα πλαίσια αυτό η Γενική Γραμματεία Πολιτικής Προστασίας, ως φορέας της Κεντρικής Διοίκησης, με κύρια αποστολή το συντονισμό των φορέων που εμπλέκονται σε όλο το φάσμα της διαχείρισης κινδύνων από την εκδήλωση καταστροφών, στο πλαίσιο εφαρμογής της παραγράφου 1 του αρθ.6 του Ν.3013/2002 (όπως τροποποιήθηκε και ισχύει βάσει της παρ.2 του αρθ.104 του Ν. 4249/2014), καθώς και του Γενικού Σχεδίου Πολιτικής Προστασίας «Ξενοκράτης» (ΥΑ 1299/7-4-2003), θεωρεί απαραίτητη την έκδοση του παρόντος, το οποίο αποτελεί κείμενο στρατηγικού επιπέδου και επιλογών που συνδυάζει σύνολο διατάξεων σχετικών με τους ρόλους και αρμοδιότητες φορέων που εμπλέκονται στη διαχείριση κινδύνων από πλημμυρικά φαινόμενα, με στόχο τη συντονισμένη απόκριση, τη συνέργεια, τη συνεργασία και τη διαλειτουργικότητα των εμπλεκόμενων φορέων σε όλα τα επίπεδα διοίκησης. Πιο συγκεκριμένα,

Στο **Πρώτο Μέρος** του παρόντος, αναφέρονται αναλυτικά οι αρμοδιότητες των φορέων που εμπλέκονται στον προγραμματισμό και εκτέλεση έργων αντιπλημμυρικής προστασίας, συντήρησης (δίκτυο ομβρίων υδάτων των οδών, εγγειοβελτιωτικά έργα, κλπ), καθώς και στον καθαρισμό και αστυνόμευση των υδατορεμάτων.

Στο **Δεύτερο Μέρος** του παρόντος, αναφέρονται τα προπαρασκευαστικά μέτρα και οι δράσεις πολιτικής προστασίας που συμβάλλουν στην ετοιμότητα του ανθρώπινου δυναμικού και των μέσων που διαθέτουν κυρίως οι Περιφέρειες και οι Δήμοι για την αντιμετώπιση εκτάκτων αναγκών και τη διαχείριση των συνεπειών από την εκδήλωση πλημμυρικών φαινομένων

Στο **Τρίτο Μέρος** του παρόντος, αναφέρονται οι διαδικασίες για να τεθούν οι φορείς σε κατάσταση αυξημένης ετοιμότητας για την αντιμετώπιση εκτάκτων αναγκών λόγω πλημμυρικών φαινομένων, με βάση τις προγνώσεις της Εθνικής Μετεωρολογικής Υπηρεσίας (Ε.Μ.Υ.)

Στο **Τέταρτο Μέρος** του παρόντος, περιγράφονται οι κύριες δράσεις πολιτικής προστασίας, που συνδέονται με την αντιμετώπιση εκτάκτων αναγκών και την άμεση/βραχεία διαχείριση των συνεπειών από την εκδήλωση πλημμυρικών φαινομένων, την αντίστοιχη εμπλοκή των φορέων με βάση το ισχύον θεσμικό πλαίσιο και παρέχονται κατευθυντήριες οδηγίες που αφορούν στο σχεδιασμό αντιμετώπισης εκτάκτων αναγκών και την άμεση/βραχεία διαχείριση των συνεπειών, κυρίως σε επίπεδο Περιφερειών και Δήμων.

Στο **Πέμπτο Μέρος** αναφέρονται οι διαδικασίες και ειδικότερες δράσεις αρωγής και αποκατάστασης των πληγέντων, και

Στο Έκτο Μέρος αναφέρονται οδηγίες στους εμπλεκόμενους φορείς για την υλοποίηση των προβλεπόμενων στο παρόν.

## ΜΕΡΟΣ ΠΡΩΤΟ

### ΕΡΓΑ ΑΝΤΙΠΛΗΜΜΥΡΙΚΗΣ ΠΡΟΣΤΑΣΙΑΣ ΓΙΑ ΤΗ ΜΕΙΩΣΗ ΤΟΥ ΚΙΝΔΥΝΟΥ

Η μελέτη, εκτέλεση και συντήρηση των έργων αντιπλημμυρικής προστασίας, που υπάγονται κατά κανόνα στην κατηγορία υδραυλικών έργων (ΥΑ 1958/2012, ΦΕΚ 21/Β'/2012), δρομολογούνται σε κεντρικό επίπεδο από τις αρμόδιες οργανικές μονάδες και εποπτευόμενους φορείς των Υπουργείων Υποδομών & Μεταφορών, Αγροτικής Ανάπτυξης & Τροφίμων και Περιβάλλοντος & Ενέργειας και σε περιφερειακό και τοπικό επίπεδο από τις αρμόδιες οργανικές μονάδες των Αποκεντρωμένων Διοικήσεων και των ΟΤΑ, καθώς και των Οργανισμών Εγγείων Βελτιώσεων (Ο.Ε.Β.).

Με βάση τα όσα αναφέρονται στην εισαγωγή του παρόντος και το ισχύον θεσμικό πλαίσιο που διέπει τη λειτουργία των φορέων αυτών, καθώς και των φορέων συντήρησης και λειτουργίας του οδικού δικτύου, ο ρόλος τους έχει βαρύνουσα σημασία, γιατί μετά την εκδήλωση πλημμυρικών φαινομένων με καταστροφικές συνέπειες οι φορείς αυτοί καλούνται να προσφέρουν έργο πολιτικής προστασίας, δηλαδή σε συνεργασία με τους λοιπούς φορείς πολιτικής προστασίας συμβάλλουν στη μείωση των συνεπειών του καταστροφικού φαινομένου.

#### 1.1 ΑΞΙΟΛΟΓΗΣΗ ΚΑΙ ΔΙΑΧΕΙΡΙΣΗ ΤΩΝ ΚΙΝΔΥΝΩΝ ΠΛΗΜΜΥΡΑΣ

Για την αξιολόγηση και τη διαχείριση των κινδύνων πλημμύρας, βάσει των οποίων θα πρέπει να δρομολογούνται τα έργα αντιπλημμυρικής προστασίας, διευκρινίζεται ότι με την Κ.Υ.Α.Η.Π.31822/1542/Ε103/10/20-07-2010 (ΦΕΚ 1108/Β'/2010) έχει θεσπιστεί ένα ολοκληρωμένο πλαίσιο για την αξιολόγησή τους με στόχο τη μείωση των αρνητικών συνεπειών τους στην Ελλάδα.

Στο πλαίσιο εφαρμογής της ανωτέρω ΚΥΑ, η οποία εκδόθηκε σε συμμόρφωση με τις διατάξεις της οδηγίας 2007/60/ΕΚ «για την αξιολόγηση και τη διαχείριση των κινδύνων πλημμύρας», ήδη έχει ολοκληρωθεί για το σύνολο των δεκαεσσάρων (14) Υδατικών Διαμερισμάτων της χώρας η κατάρτιση των Χαρτών Επικινδυνότητας Πλημμύρας και των Χαρτών Κινδύνων Πλημμύρας και έχουν αναρτηθεί τα απαιτούμενα κείμενα και χάρτες στο σχετικό ιστότοπο του Υπουργείου Περιβάλλοντος και Ενέργειας <http://floods.ypeka.gr/> και στη βάση της Ευρωπαϊκής Επιτροπής (European Environment Information and Observation Network) <http://cdr.eionet.europa.eu/gr/eu/floods/>

Στην παρούσα φάση εκπονούνται τα Σχέδια Διαχείρισης Κινδύνων Πλημμύρας, σύμφωνα με τις απαιτήσεις της ανωτέρω Οδηγίας. Στο πλαίσιο διενέργειας Δημόσιας Διαβούλευσης επί των ανωτέρω σχεδίων, τα Προκαταρκτικά Σχέδια Διαχείρισης Κινδύνων Πλημμύρας έχουν αναρτηθεί στον ιστότοπο του ΥΠΕΝ <http://floods.ypeka.gr/>.

#### 1.2 ΑΡΜΟΔΙΟΤΗΤΕΣ ΜΕΛΕΤΗΣ, ΑΝΑΘΕΣΗΣ ΚΑΙ ΕΚΤΕΛΕΣΗ ΕΡΓΩΝ ΔΙΕΥΘΕΤΗΣΗΣ, ΑΝΤΙΠΛΗΜΜΥΡΙΚΗΣ ΠΡΟΣΤΑΣΙΑΣ ΚΑΙ ΕΡΓΑΣΙΩΝ ΣΥΝΤΗΡΗΣΗΣ

Θέματα που αφορούν τη μελέτη, ανάθεση και εκτέλεση έργων διευθέτησης/αντιπλημμυρικής προστασίας και εργασιών συντήρησης ρυθμίζονται με το αρθ. 7 του Ν. 4258/2014 (ΦΕΚ 94/Α'/2014). Συγκεκριμένα, οι Υπηρεσίες του Υπουργείου Περιβάλλοντος και Ενέργειας, καθώς επίσης και οι υπηρεσίες του Υπουργείου Υποδομών & Μεταφορών και οι αρμόδιες Υπηρεσίες της Αποκεντρωμένης Διοίκησης ή της Περιφέρειας, μπορεί να μελετούν και να εκτελούν έργα διευθέτησης / αντιπλημμυρικής προστασίας και εργασίες συντήρησης σε υδατορέματα ή να τα αναθέτουν, σύμφωνα με τις κείμενες διατάξεις.

Με απόφαση του Συντονιστή Αποκεντρωμένης Διοίκησης<sup>3</sup> μπορεί να ανατίθενται οι ανωτέρω αρμοδιότητες – μελέτης, ανάθεσης και εκτέλεσης έργων διευθέτησης/αντιπλημμυρικής προστασίας και εργασίες συντήρησης - στους οικείους Ο.Τ.Α. Α' βαθμού, στις οικείες Περιφερειακές Ενότητες και οικείες Περιφέρειες, σύμφωνα με τα προβλεπόμενα στο αρθ. 7 του Ν. 4258/2014.

<sup>3</sup> Μετά την εφαρμογή του αρθ. 28 του Ν.4325/15 (ΦΕΚ 47 Α/11-05-2015) όπου στην κείμενη νομοθεσία αναφέρεται Γενικός Γραμματέας της Αποκεντρωμένης Διοίκησης νοείται, από το διορισμό του, ο Συντονιστής Αποκεντρωμένης Διοίκησης

Σύμφωνα με την εγκύκλιο 33/3147/12-10-1998 και τα σχετικά διευκρινιστικά έγγραφα<sup>4</sup>, μετά την εφαρμογή του Ν. 3852/2010 «Νέα Αρχιτεκτονική της Αυτοδιοίκησης και της Αποκεντρωμένης Διοίκησης - Πρόγραμμα Καλλικράτης» (όπως έχει τροποποιηθεί και ισχύει, ΦΕΚ 87/Α΄/2010) **οι αρμοδιότητες μελέτης, κατασκευής και συντήρησης αντιπλημμυρικών έργων** που ανήκαν στους Δήμους, στις καταργηθείσες Νομαρχιακές Αυτοδιοικήσεις και στις Περιφέρειες, **περιήλθαν πλέον στις νέες Περιφέρειες που συστάθηκαν με τον Ν. 3852/2010 και ασκούνται από τις αρμόδιες υπηρεσίες των Περιφερειών<sup>5</sup>.**

Για υδατορέματα που δεν έχει πραγματοποιηθεί ο διαχωρισμός της κοίτης σε ορεινή και πεδινή, σύμφωνα με τα προβλεπόμενα στην εγκύκλιο 33/3147/12-10-1998 (διαχωρισμός της κοίτης σε ορεινή και πεδινή σύμφωνα με το Ν.Δ 3881/58 και την κοινή εγκύκλιο ΒΥΕ/35081/6.4.83 των Υπουργείων Δημ. Έργων και Γεωργίας), ώστε να καθοριστούν οι περιοχές ευθύνης των αντίστοιχων υπηρεσιών, θα πρέπει να υπάρχει ενημέρωση για τον προγραμματισμό, κατασκευή και συντήρηση των αντιπλημμυρικών έργων, μεταξύ των αρμοδίων Δασικών Υπηρεσιών των Αποκεντρωμένων Διοικήσεων, των αντίστοιχων Δ/σεων Τεχνικών Έργων των Περιφερειών και των αντίστοιχων Τεχνικών Υπηρεσιών των Δήμων<sup>6</sup>.

Για τα έργα των αντιπλημμυρικών και εγγειοβελτιωτικών υποδομών αρμοδιότητας της Γενικής Γραμματείας Υποδομών ο σχεδιασμός, προγραμματισμός, ανάθεση και εκτέλεση δημοσίων συμβάσεων έργων, μελετών και παροχής υπηρεσιών, καθώς και η παροχή τεχνικής συνδρομής σε οποιαδήποτε φάση εξέλιξης (σχεδιασμός, μελέτη, υλοποίηση) των αντιπλημμυρικών και εγγειοβελτιωτικών έργων, που εκτελούνται από άλλους φορείς ή επίπεδα διοίκησης, ύστερα από προγραμματική συμφωνία, είναι αρμοδιότητα της Δ/σης Αντιπλημμυρικών & Εγγειοβελτιωτικών Έργων (Δ19), της Γενικής Δ/σης Υδραυλικών, Λιμενικών και Κτηριακών Υποδομών της Γενικής Γραμματείας Υποδομών του Υπουργείου Υποδομών & Μεταφορών, η οποία ασκεί αρμοδιότητες Προϊσταμένης Αρχής στην υλοποίηση των αντιπλημμυρικών και εγγειοβελτιωτικών έργων, αρμοδιότητας της Γενικής Γραμματείας Υποδομών (Αρθ. 39, ΠΔ 123/2017<sup>7</sup>).

Ειδικότερα, όσον αφορά τα αντιπλημμυρικά και εγγειοβελτιωτικά έργα της κοιλάδας του ποταμού Έβρου, η Ειδική Υπηρεσία Δημοσίων Έργων (ΕΥΔΕ) Έβρου, η οποία συστάθηκε με το άρθρ. 60 του ΠΔ 123/2017<sup>6</sup>, ασκεί καθήκοντα Διευθύνουσας Υπηρεσίας για όλα τα έργα αρμοδιότητας της Γενικής Διεύθυνσης Υδραυλικών, Λιμενικών και Κτηριακών Υποδομών της Γενικής Γραμματείας Υποδομών, τα οποία ανήκουν χωρικά στην Περιφέρεια Ανατολικής Μακεδονίας και Θράκης.

Σημειώνεται ότι η συντήρηση των υφιστάμενων αντιπλημμυρικών και εγγειοβελτιωτικών έργων της κοιλάδας του ποταμού Έβρου ανήκει στις αρμόδιες οργανικές μονάδες της Περιφέρειας Ανατολικής Μακεδονίας και Θράκης σύμφωνα με τις διατάξεις του Ν. 3852/2010 (Π.Δ. 54/2011, ΦΕΚ 135/Α΄/2011 – Π.Δ. 10/2012, 13/Α΄/2012).

### 1.3 ΑΡΜΟΔΙΟΤΗΤΕΣ ΚΑΘΑΡΙΣΜΟΥ ΚΑΙ ΑΣΤΥΝΟΜΕΥΣΗΣ ΡΕΜΑΤΩΝ

Ως καθαρισμός – άρση προσχώσεων κοίτης υδατορέματος νοείται κάθε έργο, με εξαίρεση τις αμμοληψίες, που αποσκοπεί στον καθαρισμό της κοίτης από φερτά υλικά ή άλλα εμπόδια που δυσκολεύουν την ελεύθερη απορροή των υδάτων του υδατορέματος (αρθ. 4 του Ν 4258/2014 – ΦΕΚ 94/Α΄/2014). Διευκρινίζεται ότι ο προγραμματισμένος

<sup>4</sup> Δ7γ/1220/Φ.Εγκ.33/29-08-2011 έγγραφο της Δ/σης Εγγειοβελτιωτικών Έργων (Δ7) της ΓΓΔΕ/ Υπουργείου Υποδομών, Μεταφορών & Δικτύων, το οποίο έχει κοινοποιηθεί σε όλες τις Αποκεντρωμένες Διοικήσεις, Περιφέρειες και Δήμους της χώρας με το 6136/9-09-2011 έγγραφό μας

<sup>5</sup> Σχετικά έγγραφα Δ7γ/1220/Φ.Εγκ.33/29-08-2011 και Δ7γ/1202/Φ.Εγκ.33/1998/30-8-2013 της Δ/σης Εγγειοβελτιωτικών Έργων (Δ7) της ΓΓΔΕ, Ν.3852/2010 αρθ. 186 παρ. ΙΙ.ΣΤ., 8284/3-4-2013 και σχετικό έγγραφο της Δ/σης Τεχνικών Υπηρεσιών του ΥΠ.ΕΣ.

<sup>6</sup> Επισημαίνεται ότι, σύμφωνα με το 130938/2294/22-05-2013 έγγραφο της Δ/σης Αναδασώσεων και Ορεινής Υδρονομίας της Ειδικής Γραμματείας Δασών και νυν Γενικής Διεύθυνσης Ανάπτυξης και Προστασίας Δασών και Αγροπεριβάλλοντος, του Υπουργείου Περιβάλλοντος και Ενέργειας, τα άρθρα 1 και 6 παρ. 5α και 5β του Ν.Δ/τος 3881/1958 και η εγκύκλιος ΒΥΕ/35801/6-4-1983 έχουν εφαρμοστεί σχεδόν στο σύνολο της χώρας και η οριοθέτηση ορεινής - πεδινής ζώνης στα υδατορέματα είναι γνωστή. Αντίγραφα των αποφάσεων των Νομαρχιακών Επιτροπών και οι σχετικοί χάρτες, φυλάσσονται στο αρχείο της Γενικής Διεύθυνσης Ανάπτυξης και Προστασίας Δασών και Αγροπεριβάλλοντος του Υπουργείου Περιβάλλοντος και Ενέργειας.

<sup>7</sup> Οργανισμός του Υπουργείου Υποδομών & Μεταφορών (ΠΔ.123/2017 - ΦΕΚ 151/Α΄/2017), με ισχύ από 12-10-2017

καθαρισμός – άρση προσχώσεων κοίτης υδατορέματος δεν αποτελεί έργο πολιτικής προστασίας και εκτελείται από τις αρμόδιες τεχνικές υπηρεσίες των Ο.Τ.Α.

Σύμφωνα με την εγκύκλιο 33/3147/12-10-1998 και τα σχετικά διευκρινιστικά έγγραφα<sup>8</sup>, μετά την εφαρμογή του Ν. 3852/2010 «Νέα Αρχιτεκτονική της Αυτοδιοίκησης και της Αποκεντρωμένης Διοίκησης - Πρόγραμμα Καλλικράτης» (όπως έχει τροποποιηθεί και ισχύει, ΦΕΚ 87/Α'/2010) **οι αρμοδιότητες καθαρισμού<sup>9</sup> και αστυνόμευσης ρεμάτων και απαλλοτριωμένων χώρων παρά τα ρέματα**, που ανήκαν στους Δήμους, στις καταργηθείσες Νομαρχιακές Αυτοδιοικήσεις και στις Περιφέρειες, **περιήλθαν πλέον στις νέες Περιφέρειες που συστάθηκαν με τον Ν. 3852/2010 και ασκούνται από τις αρμόδιες υπηρεσίες των Περιφερειών<sup>10</sup>.**

Διευκρινίζεται ότι την αρμοδιότητα αστυνόμευσης και καθαρισμού κλειστών ρεμάτων έχει η Περιφέρεια, δεδομένου ότι σύμφωνα με το Ν. 3852/2010 δεν υφίσταται διαχωρισμός μεταξύ ανοικτών και κλειστών (διευθετημένων) ρεμάτων.<sup>11</sup>

**Κατ' εξαίρεση** και σύμφωνα με τα άρθρα 204 παράγραφος Ε.4. και 206 παράγραφος 1 του Ν. 3852/2010 **για τις Περιφέρειες Νοτίου Αιγαίου, Βορείου Αιγαίου και Ιονίου** οι αρμοδιότητες καθαρισμού και αστυνόμευσης ρεμάτων και των απαλλοτριωμένων χώρων παρά τα ρέματα αποδόθηκαν στους οικείους Δήμους.

Ο χρόνος έναρξης άσκησης από τους Δήμους των αρμοδιοτήτων καθαρισμού και αστυνόμευσης ρεμάτων και των απαλλοτριωμένων χώρων παρά τα ρέματα, καθορίζεται με σχετικές Κοινές Υπουργικές Αποφάσεις<sup>12</sup>. **Μέχρι την έκδοση των σχετικών αποφάσεων για το χρόνο έναρξης άσκησης τους από τους Δήμους**, συνεχίζουν να έχουν εφαρμογή οι ρυθμίσεις του δεύτερου εδαφίου της παρ. 1 του άρθρου 206 του Ν.3852/2010, δηλαδή **οι αρμοδιότητες του άρθρου 204 ασκούνται από την Περιφέρεια**, κατά παρέκκλιση της προβλεπόμενης σε αυτό σχετικής προθεσμίας (παρ 1, του αρθ. 31 του Ν.4257/14, ΦΕΚ 93/Α'/2014).

Επίσης, κατ' εξαίρεση, και σύμφωνα με το άρθρο 4 του Ν. 4071/2012 (ΦΕΚ 85/Α'/2012) με το οποίο αντικαθίσταται το άρθρο 209 του Ν.3852/2010, στους **ορεινούς-μειονεκτικούς Δήμους<sup>13</sup>** έχει αποδοθεί η **αρμοδιότητα της αστυνόμευσης και καθαρισμού ρεμάτων, την οποία ασκούν είτε αυτοτελώς είτε σε συνεργασία με την οικεία Περιφέρεια.**

<sup>8</sup> Δ7γ/1220/Φ.Εγκ.33/29-08-2011 έγγραφο της Δ/σης Εγγειοβελτιωτικών Έργων (Δ7) της ΓΓΔΕ/ Υπουργείου Υποδομών, Μεταφορών & Δικτύων, το οποίο έχει κοινοποιηθεί σε όλες τις Αποκεντρωμένες Διοικήσεις, Περιφέρειες και Δήμους της χώρας με το 6136/9-09-2011 έγγραφό μας

<sup>9</sup> Ως καθαρισμός – άρση προσχώσεων κοίτης υδατορέματος νοείται κάθε έργο, με εξαίρεση τις αμοληψίες, που αποσκοπεί στον καθαρισμό της κοίτης από φερτά υλικά ή άλλα εμπόδια που δυσκολεύουν την ελεύθερη απορροή των υδάτων του υδατορέματος (αρθ. 4 του Ν 4258/2014 – ΦΕΚ 94/Α'/2014)

<sup>10</sup> Σχετικά έγγραφα Δ7γ/1220/Φ.Εγκ.33/29-08-2011 και Δ7γ/1202/Φ.Εγκ.33/1998/30-8-2013 της Δ/σης Εγγειοβελτιωτικών Έργων (Δ7) της ΓΓΔΕ, Ν.3852/2010 αρθ. 186 παρ. ΙΙ.ΣΤ., 8284/3-4-2013 και σχετικό έγγραφο της Δ/σης Τεχνικών Υπηρεσιών του ΥΠ.ΕΣ.

<sup>11</sup> Σχετικά έγγραφα Δ7β/1088/Φ.Εγκ.33/17-5-2013 και Δ7γ/1202/Φ.Εγκ.33/1998/30-8-2013 της Δ/σης Εγγειοβελτιωτικών Έργων (Δ7) της ΓΓΔΕ

<sup>12</sup> Ο χρόνος έναρξης άσκησης από τους Δήμους των αρμοδιοτήτων καθαρισμού και αστυνόμευσης ρεμάτων και των απαλλοτριώσεων χώρων παρά τα ρέματα, κατά τη διάρκεια εφαρμογής του Μεσοπρόθεσμου Πλαισίου Δημοσιονομικής Στρατηγικής 2013 – 2016, ως ισχύει, καθορίζεται αναλόγως με σχετικές αποφάσεις του Υπουργού Εσωτερικών και του Υπουργού Οικονομικών σε ζητήματα αρμοδιότητάς του, καθώς και κάθε άλλου καθ' ύλην αρμόδιου Υπουργού, όπου συντρέχει περίπτωση, έπειτα από γνώμη της Κεντρικής Ένωσης Δήμων Ελλάδος (ΚΕΔΕ) (ΠΝΠ 31-12-2012, ΦΕΚ 256/Α'/2012) - Ν.4147/13, ΦΕΚ 98/Α'/2013). Με τις αποφάσεις αυτές, ρυθμίζονται και ζητήματα μεταφοράς προσωπικού και απόδοσης των ανάλογων οικονομικών πόρων, που απαιτούνται για την άσκηση των αρμοδιοτήτων που μεταβιβάζονται στους Δήμους, καθώς και κάθε άλλο αναγκαίο ειδικό, τεχνικό, λεπτομερειακό ζήτημα (ΠΝΠ 31-12-2012, ΦΕΚ 256/Α'/2012) - Ν.4147/13, ΦΕΚ 98/Α'/2013).

<sup>13</sup> Ως ορεινοί – μειονεκτικοί δήμοι εννοούνται οι δήμοι στους οποίους περιλαμβάνονται ως δημοτικές ή τοπικές κοινότητες οι Ο.Τ.Α. που αναφέρονται στην Οδηγία 85/148/ΕΟΚ περί τροποποίησης της Οδηγίας 81/645/ΕΟΚ περί του κοινοτικού καταλόγου των μειονεκτικών γεωργικών περιοχών κατά την έννοια της Οδηγίας 75/268/ΕΟΚ συμπεριλαμβανομένων και των χαρακτηριζομένων ως ορεινών δήμων της παραγράφου 2 του άρθρου 1 του νόμου 3852/2010 (Καλλικράτης) όπως τροποποιήθηκε και ισχύει.



Διευκρινίζεται ότι για τις περιπτώσεις **νησιωτικών Δήμων που ταυτόχρονα έχουν το χαρακτηριστικό της ορεινότητας ή της μειονεκτικότητας**, ισχύουν οι προβλέψεις του άρθρου 209 του Ν. 3852/2010, όπως αυτό αντικαταστάθηκε από το άρθρο 4 του Ν. 4071/2012, ως αυτοτελούς διάταξης η οποία καλύπτει Δήμους και με τα δύο χαρακτηριστικά (34021/16-9-2014 έγγραφο του ΥΠ.ΕΣ.). **Δηλαδή, οι νησιωτικοί και ορεινοί ή μειονεκτικοί Δήμοι έχουν την αρμοδιότητα αστυνόμευσης και καθαρισμού ρεμάτων, την οποία ασκούν είτε αυτοτελώς είτε σε συνεργασία με την οικεία Περιφέρεια.**

Επίσης, διευκρινίζεται ότι σε ένα υδατόρεμα όπου έχουν εκτελεστεί έργα διευθέτησης - αντιπλημμυρικής προστασίας (π.χ. ευθυγράμμιση και / ή εκβάθυνση κοίτης, κατασκευή αντιπλημμυρικών αναχωμάτων, κατασκευή τοίχων αντιστήριξης και / ή συρματοκιβωτίων προστασίας αναχωμάτων κ.ο.κ.), η εργασία καθαρισμού του υδατορέματος από τους αρμόδιους ορεινούς μειονεκτικούς Δήμους χωρίς τα αναγκαία τεχνικά δεδομένα (μητρώο έργου κ.ο.κ.), ενέχει τον κίνδυνο πρόκλησης βλαβών στις υφιστάμενες αντιπλημμυρικές υποδομές. Σε αυτές τις περιπτώσεις είναι αναγκαία η κοινοποίηση στην αρμόδια τεχνική υπηρεσία του οικείου Δήμου, από τον φορέα κατασκευής και συντήρησης του αντιπλημμυρικού έργου, βασικών στοιχείων του έργου, όπως των αρχικών μελετών του έργου, του μητρώου του έργου, του εγχειριδίου λειτουργίας και συντήρησης, του Φακέλου Ασφαλείας και Υγείας (Φ.Α.Υ.) κλπ., καθώς επίσης και όλου του ιστορικού - αρχείου επεμβάσεων συντήρησης, προκειμένου αυτός να προχωρήσει στις κατά λόγο αρμοδιότητας εργασίες καθαρισμού του υδατορέματος.

Σε ένα υδατόρεμα όπου δεν έχουν εκτελεστεί έργα διευθέτησης - αντιπλημμυρικής προστασίας η εργασία του καθαρισμού περιορίζεται στον καθαρισμό της κοίτης από φερτά υλικά ή άλλα εμπόδια (πάσης φύσεως ξένων υλικών, κλπ.) που δυσκολεύουν την ελεύθερη απορροή των υδάτων του υδατορέματος.

Τυχόν επιπλέον εργασίες από τους ανωτέρω Δήμους, όπως εκβάθυνση και διαμόρφωση της κοίτης του υδατορέματος κλπ., κατά κανόνα εμπίπτουν στην κατηγορία των αντιπλημμυρικών έργων, για την υλοποίηση των οποίων απαιτείται η εκχώρηση αρμοδιότητας και η τήρηση των προβλεπόμενων από τις κείμενες διατάξεις για την μελέτη, ανάθεση και εκτέλεση έργων διευθέτησης, αντιπλημμυρικής προστασίας και εργασιών συντήρησης (παράγραφος 1.2 του παρόντος).

Επισημαίνεται ότι η ύπαρξη δασικής βλάστησης σε υδατορέματα, σύμφωνα με τα διαλαμβανόμενα στις παρ. 1 και 2 άρθρου 3 Ν. 998/1979 όπως ισχύει, προσδίδει δασικό χαρακτήρα στις υποκείμενες εκτάσεις και εφαρμόζεται η δασική νομοθεσία ως προς την προστασία τους. Για τα υδατορέματα όπου απουσιάζει η δασική βλάστηση, εφόσον περικλείονται από δάση (της παρ. 1 άρθρου 3 Ν. 998/1979) ή δασικές εκτάσεις (των παρ. 2 και 3 άρθρου 3 Ν. 998/1979), ή συνορεύουν με εκτάσεις δασικού χαρακτήρα, αποτελώντας μέρος του δασικού οικοσυστήματος, αποκτούν τον χαρακτήρα των εκτάσεων αυτών, στα πλαίσια της ενιαίας διαχείρισης του φυσικού χώρου, ενώ σε διαφορετική περίπτωση δεν εφαρμόζεται η δασική νομοθεσία.

Συνεπώς, σε ότι αφορά τον καθαρισμό των υδατορεμάτων, αυτός θα πρέπει να γίνεται από την αρμόδια υπηρεσία μετά την σύμφωνη γνώμη και έγκριση της δασικής υπηρεσίας. Εξαιρούνται από τα παραπάνω οι περιπτώσεις υδατορεμάτων που βρίσκονται εντός εγκεκριμένων ρυμοτομικών σχεδίων (εκτός των περιπτώσεων πάρκων και αλσών για τα οποία δεν υπάρχει αρμοδιότητα της δασικής υπηρεσίας) (130938/2294/22-05-2013 έγγραφο της Δ/σης Αναδασώσεων και Ορεινής Υδρονομίας της Ειδικής Γραμματείας Δασών και νυν Γενικής Διεύθυνσης Ανάπτυξης και Προστασίας Δασών και Αγροπεριβάλλοντος, του Υπουργείου Περιβάλλοντος και Ενέργειας).

Τέλος, σχετικά με την αστυνόμευση ρεμάτων, όσον αφορά την εξόρυξη, αμμοληψία κ.λ.π. εντός ή εκτός της κοίτης ποταμών, χειμάρρων κ.λ.π. ή σε ιδιωτικό χώρο, αρμόδιες υπηρεσίες είναι οι κατά τόπους Αστυνομικές και Λιμενικές Αρχές, καθώς και η Διεύθυνση Δημόσιας Περιουσίας του Υπουργείου Οικονομικών (αριθ. 56/2007 γνωμοδότηση του Νομικού Συμβουλίου του Κράτους, που έγινε δεκτή με το αριθ. Δ17/81/4/Φ.2.2.1/24-5-2007 έγγραφο από τον Υπουργό Π.Ε.Χ.Ω.Δ.Ε.).<sup>14</sup>

<sup>14</sup> Δ7γ/1220/Φ.Εγκ.33/29-08-2011 έγγραφο της Δ/σης Εγγειοβελτιωτικών Έργων (Δ7) της ΓΓΔΕ/ Υπουργείου Υποδομών, Μεταφορών & Δικτύων, το οποίο έχει κοινοποιηθεί σε όλες τις Αποκεντρωμένες Διοικήσεις, Περιφέρειες και Δήμους της χώρας με το 6136/9-09-2011 έγγραφό μας

#### 1.4 ΕΡΓΑ ΔΑΣΟΤΕΧΝΙΚΗΣ ΔΙΕΥΘΕΤΗΣΗΣ ΧΕΙΜΑΡΡΩΝ ΚΑΙ ΑΝΤΙΠΛΗΜΜΥΡΙΚΩΝ ΚΑΙ ΑΝΤΙΔΙΑΒΡΩΤΙΚΩΝ ΕΡΓΩΝ ΣΕ ΔΑΣΗ ΚΑΙ ΔΑΣΙΚΕΣ ΕΚΤΑΣΕΙΣ

Στα δημόσια δάση και δασικές εκτάσεις οι αρμοδιότητες προγραμματισμού, μελέτης και εκτέλεσης έργων και εργασιών δασοτεχνικής διεύθετης χειμάρρων, όπως επίσης και του προγραμματισμού, μελέτης και εκτέλεσης αντιπλημμυρικών και αντιδιαβρωτικών έργων (κορμοδέματα, κλαδοπλέγματα, κορμοφράγματα, αυλακώσεις, κλπ) ανήκουν στις κατά τόπους αρμόδιες Δασικές Υπηρεσίες που υπάγονται στην Αποκεντρωμένη Διοίκηση, σύμφωνα με τις διατάξεις της δασικής νομοθεσίας.

Σε δάση και δασικές εκτάσεις που η φυσική τους βλάστηση πρόσφατα έχει καταστραφεί από πυρκαγιές ο προγραμματισμός, η μελέτη και η εκτέλεση αντιπλημμυρικών και αντιδιαβρωτικών έργων (κορμοδέματα, κλαδοπλέγματα, κορμοφράγματα, αυλακώσεις, κλπ), εξετάζονται κατά προτεραιότητα από τις αρμόδιες δασικές αρχές.

Στα ιδιωτικά και διακατεχόμενα δάση τα ανωτέρω έργα πραγματοποιούνται υπό των ιδιοκτητών ή διακατόχων, σύμφωνα με εγκεκριμένες μελέτες από τις αρμόδιες δασικές αρχές, σύμφωνα με τις διατάξεις της δασικής νομοθεσίας (άρθρα 16 και 42 του Ν.998/79).

Η παροχή κατευθύνσεων και οδηγιών στις Δασικές Υπηρεσίες για τη μελέτη και εκτέλεσή τους, αποτελεί αρμοδιότητα της Διεύθυνσης Δασικών Έργων και Υποδομών της Γενικής Διεύθυνσης Ανάπτυξης και Προστασίας Δασών και Αγροπεριβάλλοντος<sup>15</sup> του Υπουργείου Περιβάλλοντος και Ενέργειας.

Στο πλαίσιο αυτό, η Δ/ση Δασικών Έργων και Υποδομών του Υπουργείου Περιβάλλοντος εξέδωσε το 2017 σχετικό έγγραφο, στο οποίο αναφέρονται αναλυτικά τα μέτρα προστασίας και οι ενέργειες αποκατάστασης σε δάση και δασικές εκτάσεις που διέπονται από τις διατάξεις της δασικής νομοθεσίας και που η φυσική τους βλάστηση έχει πρόσφατα καταστραφεί από πυρκαγιές (160596/4511/30-08-2017 έγγραφο της Γενικής Διεύθυνσης Ανάπτυξης και Προστασίας Δασών και Αγροπεριβάλλοντος του Υπουργείου Περιβάλλοντος & Ενέργειας, ΑΔΑ: 7ΛΑΑ4653Π8-ΠΞΛ).

#### 1.5 ΣΥΝΤΗΡΗΣΗ ΚΑΙ ΑΠΟΚΑΤΑΣΤΑΣΗ ΤΗΣ ΛΕΙΤΟΥΡΓΙΚΟΤΗΤΑΣ ΕΓΓΕΙΟΒΕΛΤΙΩΤΙΚΩΝ ΕΡΓΩΝ

Μετά τη λήξη της αρδευτικής περιόδου και για την ελαχιστοποίηση του κινδύνου πρόκλησης ζημιών από πλεονάζοντα αρδευτικά και πλημμυρικά ύδατα, οι φορείς διαχείρισης των έργων εγγείων βελτιώσεων (Ο.Ε.Β. και Ο.Τ.Α.), σύμφωνα με το 1348/140676/7-11-2014 έγγραφο της Δ/σης Αξιοποίησης Εγγειοβελτιωτικών Έργων και Μηχανικού Εξοπλισμού του Υπουργείου Αγροτικής Ανάπτυξης και Τροφίμων, πρέπει να προβούν στον έλεγχο και, όπου απαιτείται, στη συντήρηση του στραγγιστικού δικτύου των έργων δικαιοδοσίας τους.

Η παροχή οδηγιών για την εκτέλεση εργασιών συντήρησης των εγγειοβελτιωτικών έργων και εγκαταστάσεων είναι αρμοδιότητα του Τμήματος Αξιοποίησης Εγγειοβελτιωτικών Έργων και Μηχανικού Εξοπλισμού της Διεύθυνσης Εγγείων Βελτιώσεων και Εδαφοϋδατικών Πόρων του Υπουργείου Αγροτικής Ανάπτυξης και Τροφίμων (ΠΔ 97/2017).

Ζητήματα τα οποία αφορούν έργα και Οργανισμούς Εγγείων Βελτιώσεων ρυθμίζονται με το άρθρο 46 του Ν. 4456/2017. Σύμφωνα με την παρ. 1α' του άρθρου 46 του Ν.4456/17, η Περιφέρεια έχει πλέον την εποπτεία, ήτοι τον διοικητικό, τεχνικό και διαχειριστικό-οικονομικό έλεγχο των αντικείμενων των ΓΟΕΒ, ΤΟΕΒ, των Προσωρινών Διοικουσών Επιτροπών (ΠΔΕ), των Τοπικών Επιτροπών Αρδεύσεων (ΤΕΑ) και του Αρδευτικού Οργανισμού Στυμφαλίας Ασωπού Κορινθίας (ΑΟΣΑΚ).

Με την ΚΥΑ 3252/99092/22-09-2017 των Υπουργών Εσωτερικών και Αγροτικής Ανάπτυξης και Τροφίμων, εξειδικεύονται οι αρμοδιότητες που ασκούν οι Περιφέρειες για θέματα εγγειοβελτιωτικών έργων και Οργανισμών Εγγείων Βελτιώσεων.

Ειδικότερα, μεταξύ των αρμοδιοτήτων που ασκούν οι Περιφέρειες περιλαμβάνονται:

- Η μεταβίβαση στους ΟΕΒ των αρμοδιοτήτων διοίκησης, λειτουργίας και συντήρησης των εγγειοβελτιωτικών έργων.

<sup>15</sup> Βάσει του ΠΔ 100/2014 (ΦΕΚ 167/Α'/2014) με ισχύ από 28-10-2014, οι αρμοδιότητες παροχής κατευθύνσεων και οδηγιών στις Δασικές Υπηρεσίες για την μελέτη και εκτέλεση έργων σε δασικές εκτάσεις μεταφέρονται από τη Δ/ση Αναδασώσεων και Ορεινής Υδρονομίας της Γενικής Διεύθυνσης Ανάπτυξης & Προστασίας Δασών & Φυσικού Περιβάλλοντος στην νεοσυσταθείσα Διεύθυνση Δασικών Έργων και Υποδομών της Γενικής Διεύθυνσης Ανάπτυξης και Προστασίας Δασών και Αγροπεριβάλλοντος

- Η δυνατότητα άσκησης αρμοδιοτήτων διοίκησης, λειτουργίας και συντήρησης εγγειοβελτιωτικών έργων, εξ' ολοκλήρου ή εν μέρει, κατ' εξαίρεση και μέχρι την ολοκλήρωση των έργων, σε περίπτωση αδυναμίας των ΟΕΒ.
- Η μέριμνα για την πραγματοποίηση εργασιών συντήρησης και λειτουργίας εγγειοβελτιωτικών έργων,
- Η μέριμνα για τη βελτίωση, συμπλήρωση, ανακαίνιση και επέκταση εγγειοβελτιωτικών έργων που έχουν μεταβιβαστεί στους ΟΕΒ.
- Η μέριμνα για τη χρηματοδότηση συμπληρωματικών εγγειοβελτιωτικών έργων δικαιοδοσίας των ΟΕΒ και η εκτέλεση τους.
- Η μέριμνα για τη συντήρηση και αποκατάσταση φθορών ή ζημιών, οι οποίες προκαλούνται μετά τη μεταβίβαση των έργων στους ΟΕΒ.
- Η διάθεση πιστώσεων δημοσίων επενδύσεων για συμμετοχή του Δημοσίου στις δαπάνες διοίκησης, λειτουργίας και συντήρησης και αποκατάστασης ζημιών από πλημμύρες ή άλλη αιτία που συνιστά ανωτέρα βία σε έργα εγγείων βελτιώσεων δικαιοδοσίας των ΟΕΒ, καθώς και η εκτέλεση τους.
- Η παροχή οδηγιών και η παρακολούθηση εφαρμογής σχεδίων και εργασιών συντήρησης από τους ΟΕΒ.
- Η έγκριση εκτέλεσης εργασιών συντήρησης και λειτουργίας εγγειοβελτιωτικών έργων που έχουν μεταβιβαστεί στους ΟΕΒ, απολογιστικά.
- Η εποπτεία και ο τεχνικός έλεγχος των ΟΕΒ για την εκπόνηση ερευνών και μελετών και για την εκτέλεση εργασιών συντήρησης των έργων.

Επισημαίνεται ότι σύμφωνα με την παρ 5α' του άρθρου 46 του Ν.4456/17, καταργείται η αρμοδιότητα των Δήμων, όπως αναφερόταν στην παρ 5 του αρθ. 94 του Ν. 3952/2010, στην άσκηση εποπτείας, όπου εδρεύουν, των Τοπικών Οργανισμών Εγγείων Βελτιώσεων (Τ.Ο.Ε.Β.), των Προσωρινών Διοικουσών Επιτροπών (Π.Δ.Ε.) και των Τοπικών Επιτροπών Άρδευσης (Τ.Ε.Α.) σύμφωνα με τις διατάξεις του Ν.Δ. 3881/1958.

#### **1.6 ΚΑΝΟΝΙΣΜΟΣ ΑΣΦΑΛΕΙΑΣ ΦΡΑΓΜΑΤΩΝ**

Με την ΔΑΕΕ/οικ2287/27-12-2016 (ΦΕΚ 4420/Β'/2016) Απόφαση του Υπουργού Υποδομών και Μεταφορών ρυθμίζονται θέματα που αφορούν τον Κανονισμό Ασφαλείας Φραγμάτων και τη συγκρότηση της Διοικητικής Αρχής Φραγμάτων (ΔΑΦ).

Όπως ήδη έχει ενημερώσει η ΓΓΠΠ (1484/20-02-2017 έγγραφο ΓΓΠΠ), στο άρθρο 10 της ανωτέρω Υπουργικής Απόφασης θεσμοθετείται, για όλα τα φράγματα του άρθρου 2, η εκπόνηση Σχεδίου Αντιμετώπισης Επικίνδυνων Καταστάσεων (ΣΑΕΚ). Το ΣΑΕΚ θα καθορίζει το σύνολο των δράσεων που πρέπει να ακολουθηθούν, ώστε να ελαχιστοποιηθούν οι απώλειες σε ανθρώπινες ζωές και οι ζημιές σε περιουσίες, κυρίως στις κατάντη περιοχές, σε περίπτωση εμφάνισης έκτακτων περιστατικών, σε όλα τα στάδια της ζωής του φράγματος και θα αποτελεί αναπόσπαστο τμήμα και απαραίτητη προϋπόθεση για τη σύνταξη ενός ολοκληρωμένου σχεδίου Πολιτικής Προστασίας για κινδύνους που συνδέονται με το φράγμα.

Η Γενική Γραμματεία Πολιτικής Προστασίας θα επανέλθει με νεότερο έγγραφο της σχετικά με τις διαδικασίες σχεδιασμού πολιτικής προστασίας μετά την υλοποίηση των ΣΑΕΚ.

#### **1.7 ΑΡΜΟΔΙΟΤΗΤΕΣ ΔΗΜΩΝ ΚΑΙ ΠΕΡΙΦΕΡΕΙΩΝ ΣΤΟΝ ΕΛΕΓΧΟ ΚΑΛΗΣ ΛΕΙΤΟΥΡΓΙΑΣ ΚΑΙ ΣΥΝΤΗΡΗΣΗΣ ΤΟΥ ΔΙΚΤΥΟΥ ΟΜΒΡΙΩΝ ΥΔΑΤΩΝ ΣΤΟ ΟΔΙΚΟ ΔΙΚΤΥΟ**

Ο φορέας που είναι υπεύθυνος για την συντήρηση του οδικού δικτύου είναι υπεύθυνος και για τη συντήρηση του αντίστοιχου δικτύου ομβρίων υδάτων, σύμφωνα με την παράγραφο Β.2. της ΥΑ Δ17α/06/52/ΦΝ443/20-03-2007 (ΦΕΚ 398/Β'/2007).

Η συντήρηση του δικτύου ομβρίων υδάτων των οδών περιλαμβάνει εργασίες όπως ο καθαρισμός και η συντήρηση των εσχάρων των φρεατίων υδροσυλλογής, των καπακιών των φρεατίων επίσκεψης, του σώματος των φρεατίων υδροσυλλογής, των συνδετηρίων αγωγών των φρεατίων αυτών με το υφιστάμενο δίκτυο ομβρίων, των φρεατίων επίσκεψης, καθώς και των αγωγών του δικτύου ομβρίων (ΥΑ Δ17α/06/52/ΦΝ 443/20-3-2007, ΦΕΚ 398/Β'/2007).

Ειδικότερα, το έργο αυτό περιλαμβάνει κυρίως:

- Τον καθαρισμό από φερτά υλικά των εσχάρων των φρεατίων υδροσυλλογής και του σώματος των φρεατίων υδροσυλλογής,

- Τον καθαρισμό των συνδετήριων αγωγών μεταξύ φρεατίων και κεντρικού αγωγού ομβρίων,
- Τον έλεγχο παροχευτικότητας των αγωγών ομβρίων και τον κατά περίπτωση καθαρισμό αυτών,
- Τον έλεγχο από τυχόν φθορές και κατά περίπτωση συντήρηση – επισκευή για την καλή κατάσταση και λειτουργία των εσχάρων των φρεατίων υδροσυλλογής, του σώματος των φρεατίων υδροσυλλογής και επίσκεψης, των καλυμμάτων των φρεατίων επίσκεψης των αγωγών ομβρίων και των συνδετήριων αγωγών.

Με βάση τα ανωτέρω κρίνεται σκόπιμο να διευκρινιστεί ότι μετά την εφαρμογή του Προγράμματος «Καλλικράτης» (Ν.3852/2010, ΦΕΚ 87/Α΄/2010) οι αρμοδιότητες για τη συντήρηση των οδών που ανήκαν στις καταργηθείσες Νομαρχιακές Αυτοδιοικήσεις (επαρχιακό οδικό δίκτυο) και στις πρώην κρατικές Περιφέρειες (εθνικό οδικό δίκτυο πλην αυτοκινητόδρομων), περιήλθαν πλέον στις νέες Περιφέρειες που συστήθηκαν με τον Ν. 3852/10 και ασκούνται από τις αρμόδιες υπηρεσίες τους (αρθ. 186 παρ.ΙΙ.ΣΤ.1 του Ν.3852/2010).

Το υπόλοιπο δημόσιο οδικό δίκτυο (πλην αυτοκινητόδρομων), όπως προκύπτει από τις αποφάσεις του Υπουργού ΠΕΧΩΔΕ και των Γενικών Γραμματέων των πρώην κρατικών Περιφερειών που εκδόθηκαν σε εφαρμογή του Ν.3481/2006 (ΦΕΚ 162Α/2-8-2006), ανήκει στην αρμοδιότητα συντήρησης των Δήμων, εντός των διοικητικών ορίων εκάστου. Σε περίπτωση οδού που διέρχεται από περισσότερους Δήμους, η ευθύνη κατανέμεται τμηματικά σε κάθε Δήμο που η οδός διέρχεται μέσα στα όρια της διοικητικής του ευθύνης.

Όσον αφορά τη συντήρηση του οδικού δικτύου των πρώην Δήμων και Κοινοτήτων που συνενώνονται, νοείται ότι η αρμοδιότητα αυτή ασκείται πλέον από τους Δήμους που συνιστώνται με το άρθρο 1 του Ν.3852/2010 (αρθ. 283, παρ.1 του Ν.3852/2010).

**Ειδικότερα για τους Δήμους των Περιφερειών Νοτίου Αιγαίου, Βορείου Αιγαίου και Ιονίου** (Νησιωτικοί Δήμοι) και για τις **αρμοδιότητες κατασκευής, συντήρησης και ανακαίνισης των οδών** των οποίων η συντήρηση ανήκε στην αρμοδιότητα της Κρατικής Περιφέρειας και των αντίστοιχων Νομαρχιακών Αυτοδιοικήσεων (αρθ. 204 περ. Ε.1. του Ν. 3852/2010), μέχρι την έκδοση των σχετικών αποφάσεων<sup>16</sup> για το χρόνο έναρξης άσκησης τους από τους Δήμους, συνεχίζουν να έχουν εφαρμογή οι ρυθμίσεις του δεύτερου εδαφίου της παρ. 1 του άρθρου 206 του Ν.3852/2010, δηλαδή οι αρμοδιότητες του άρθρου 204 **ασκούνται από την Περιφέρεια**, κατά παρέκκλιση της προβλεπόμενης σε αυτό σχετικής προθεσμίας (παρ 1, του αρθ. 31 του Ν.4257/14, ΦΕΚ 93/Α΄/2014)

Επίσης, διευκρινίζεται ότι για τους Δήμους της Περιφέρειας Νοτίου Αιγαίου με πληθυσμό μικρότερο από 4.000 κατοίκους<sup>17</sup>, σύμφωνα με το άρθρο 205 του Ν. 3852/2010, εφόσον υποβληθεί σχετικό αίτημα στον Περιφερειάρχη από τον οικείο Δήμο, ύστερα από απόφαση του δημοτικού συμβουλίου που λαμβάνεται με την απόλυτη πλειοψηφία των μελών του, η εκτέλεση έργων και μελετών, συνεπώς και η συντήρηση του υπόλοιπου οδικού δικτύου (δημοτικοί οδοί κ.τ.λ.) αποτελεί αρμοδιότητα της Δ/σης Τεχνικών Έργων Κυκλάδων και της Δ/σης Τεχνικών Έργων Δωδεκανήσου αντίστοιχα.

Ειδικότερα για την Περιφέρεια Αττικής, πλέον των ανωτέρω μεταφέρθηκε από 1-9-2011 και η αρμοδιότητα συντήρησης των οδών που η συντήρησή τους ανήκε στις υπηρεσίες της ΓΓΔΕ (ΔΚΕΣΟ, ΔΚΕΟ, ΔΚΥΕ) του Υπουργείου Υποδομών & Μεταφορών, οι οποίες υπάγονται πλέον ως οργανικές μονάδες στην Περιφέρεια Αττικής

<sup>16</sup> Ο χρόνος έναρξης άσκησης από τους Δήμους των αρμοδιοτήτων κατασκευής, συντήρησης και ανακαίνισης των οδών των οποίων η συντήρηση ανήκε στην αρμοδιότητα της Κρατικής Περιφέρειας και των αντίστοιχων Νομαρχιακών Αυτοδιοικήσεων, που τους μεταβιβάζονται στο πλαίσιο των οριζόμενων στο πρώτο εδάφιο της παρ. 1 του άρθρου 206 του Ν.3852/2010, κατά τη διάρκεια εφαρμογής του Μεσοπρόθεσμου Πλαισίου Δημοσιονομικής Στρατηγικής 2013 – 2016, ως ισχύει, καθορίζεται αναλόγως με σχετικές αποφάσεις του Υπουργού Εσωτερικών και του Υπουργού Οικονομικών σε ζητήματα αρμοδιότητάς του, καθώς και κάθε άλλου καθ' ύλην αρμόδιου Υπουργού, όπου συντρέχει περίπτωση, έπειτα από γνώμη της Κεντρικής Ένωσης Δήμων Ελλάδος (ΚΕΔΕ) (ΠΝΠ 31-12-2012, ΦΕΚ 256/Α΄/2012) - Ν.4147/13, ΦΕΚ 98/Α΄/2013). Με τις αποφάσεις αυτές, ρυθμίζονται και ζητήματα μεταφοράς προσωπικού και απόδοσης των ανάλογων οικονομικών πόρων, που απαιτούνται για την άσκηση των αρμοδιοτήτων που μεταβιβάζονται στους Δήμους, καθώς και κάθε άλλο αναγκαίο ειδικό, τεχνικό, λεπτομερειακό ζήτημα (ΠΝΠ 31-12-2012, ΦΕΚ 256/Α΄/2012) - Ν.4147/13, ΦΕΚ 98/Α΄/2013).

<sup>17</sup> Για την Περιφερειακή Ενότητα Κυκλάδων οι Δήμοι Κέα, Κύθνος, Σέριφος, Σίφνος, Μήλος, Κίμωλος, Ίος, Σίκινος, Αντίπαρος, Φολέγανδρος, Ανάφη, Αμοργός, ενώ για την Περιφερειακή ενότητα Δωδεκανήσου οι Δήμοι Κάσου, Μεγίστης, Χάλκης, Σύμης, Τήλου, Νισύρου, Αστυπάλαιας, Πάτμου, Λειψών και Αγαθονησίου.

(ΥΑ Δ17α/06/52/ΦΝ443/20-03-2007 - ΦΕΚ 398/Β'/2007, ΥΑ Δ17α/06/19/ΦΝ443/6-02-2009 - ΦΕΚ 299/Β'/2009, Ν.3852/2010 - ΦΕΚ 87/Α'/2010Ν, Ν.4018/2011 - ΦΕΚ 215/Α'/2011, ΥΑ.44403/2011 – ΦΕΚ 2494/Β'/2011).

Σημειώνεται ότι για το λεκανοπέδιο Αττικής η αρμοδιότητα καθαρισμού, συντήρησης και λειτουργίας των φρεατίων υδροσυλλογής του δικτύου όμβριων υδάτων και των συνδετηρίων αγωγών με τους αποδέκτες, που βρίσκεται μέσα στα όρια της περιοχής ευθύνης της Εταιρείας Ύδρευσης και Αποχέτευσης Πρωτεύουσας Α.Ε., έχει μεταφερθεί από 1/1/2008 στους οικείους Δήμους της Περιφέρειας Αττικής για την περιοχή αρμοδιότητάς τους, με εξαίρεση τις οδούς στις οποίες η αρμοδιότητα συντήρησης ανήκει πλέον στην Περιφέρεια Αττικής (άρθρο 7 Ν.3481/2-8-2006 - ΦΕΚ 162/Α'/2006, ΥΑ Δ17α/06/52/ΦΝ 443/20-03-2007 - ΦΕΚ 398/Β'/2007 ΥΑ Δ17α/06/19/ΦΝ443/6-02-2009 - ΦΕΚ 299/Β'/2009, 4422/Ε.Ο./30-08-2007 Απόφαση του Γενικού Γραμματέα Περιφέρειας Αττικής, ΦΕΚ 1787/Β'/06-09-2007, Ν.4018/2011 - ΦΕΚ 215/Α'/2011).

Τέλος, κατ'εξαίρεση στην Ε.Υ.Δ.ΑΠ. Α.Ε. ανήκει η αρμοδιότητα και ευθύνη καθαρισμού και συντήρησης των αγωγών (και των οικείων φρεατίων) παντοροϊκού συστήματος του Νομού Αττικής, ήτοι αγωγών που παροχετεύουν ενιαία όμβρια και ακάθαρτα και οι οποίοι βρίσκονται κάτωθεν των οδών των οποίων η αρμοδιότητα συντήρησης ανήκει σε υπηρεσίες της Γ.Γ.Δ.Ε./ Υπουργείου Υποδομών & Μεταφορών (Υ.Α. Δ17α/06/52/ΦΝ443/20-03-2007 του Υπουργού Π.Ε.Χ.Ω.Δ.Ε - ΦΕΚ 398/Β'/2007, Υ.Α. Δ17α/06/19/ΦΝ443/6-02-2009 - ΦΕΚ 299/Β'/2009, Ν.4018/2011 - ΦΕΚ 215/Α'/2011). Ομοίως, για την λειτουργία και συντήρηση του παντοροϊκού συστήματος αποχέτευσης που βρίσκεται στην περιοχή δραστηριότητας της Ε.Υ.Α.Θ. ΑΕ είναι υπεύθυνη η τελευταία (Ν. 2937/2001 - ΦΕΚ 169/Α'/2001).

Συμπληρωματικά προς τα ανωτέρω και όσον αφορά την συντήρηση του δικτύου ομβρίων υδάτων κατά μήκος του Εθνικού και Επαρχιακού οδικού δικτύου, οι αρμόδιοι φορείς λειτουργίας και συντήρησής τους, αναφέρονται αναλυτικά στο **ΠΑΡΑΡΤΗΜΑ Β - ΠΙΝΑΚΑΣ 2**. «Φορείς λειτουργίας και συντήρησης Εθνικού και Επαρχιακού οδικού δικτύου»).

Με βάση τις ανωτέρω αρμοδιότητες που έχουν οι Δήμοι και οι Περιφέρειες, προκύπτει η υποχρέωσή τους στον τακτικό έλεγχο λειτουργίας και συντήρησης, όπου τούτο κρίνεται απαραίτητο, του δικτύου ομβρίων υδάτων των οδών αρμοδιότητάς τους.

Τα φρεάτια υδροσυλλογής πρέπει να ελέγχονται και να καθαρίζονται, εφόσον συντρέχουν λόγοι, από τις αρμόδιες υπηρεσίες των Περιφερειών (Δ/ση Τεχνικών Έργων) για τις οδούς αρμοδιότητάς τους (εθνικό και επαρχιακό οδικό δίκτυο) και από τις αρμόδιες των Δήμων (ΔΕΥΑ, τεχνικές υπηρεσίες) στο δημοτικό οδικό δίκτυο, κατά κανόνα, πριν την έναρξη των χειμερινών βροχοπτώσεων.

Ο έλεγχος και καθαρισμός / συντήρηση των φρεατίων υδροσυλλογής πρέπει επίσης να γίνεται και μετά από κάθε σημαντικό γεγονός βροχής (ραγδαία βροχή – καταιγίδα), ειδικά σε αστικές περιοχές.

Στο πλαίσιο αυτό, οι Δήμοι και οι Περιφέρειες οφείλουν να προχωρήσουν άμεσα, σε περίπτωση που τούτο δεν έχει ήδη πραγματοποιηθεί, στον προγραμματισμό περιοδικού ελέγχου και συντήρησης, όπου αυτό απαιτείται, του δικτύου ομβρίων υδάτων των οδών αρμοδιότητάς τους.

## 1.8 ΠΡΟΕΙΔΟΠΟΙΗΤΙΚΗ ΣΗΜΑΝΣΗ ΣΕ ΙΡΛΑΝΔΙΚΕΣ ΔΙΑΒΑΣΕΙΣ

Στα σημεία στα οποία το οδικό δίκτυο διασταυρώνεται με υδατορέματα, κυρίως χειμαρρικής απορροής, χωρίς γέφυρα, όπου για τη διευκόλυνση της τοπικής κυκλοφορίας έχει εφαρμοστεί πρόχειρη κατασκευαστική λύση (τσιμεντόστρωση), γνωστές και ως **Ιρλανδικές διαβάσεις**, ο κίνδυνος παράσυρσης διερχόμενων οχημάτων και πεζών είναι αυξημένος όταν αυτές κατακλύζονται από νερά.

Στις περιπτώσεις αυτές των Ιρλανδικών διαβάσεων, για την αποφυγή ατυχημάτων θεωρείται σκόπιμο οι φορείς λειτουργίας και συντήρησης του οδικού δικτύου, να τοποθετούν κατάλληλη προειδοποιητική σήμανση (πινακίδα Κ-25 ) όπου αυτό δεν έχει ήδη πραγματοποιηθεί, καθώς και συμπληρωματική ενημερωτική πινακίδα με σχετικό προειδοποιητικό κείμενο, όπως «ΠΡΟΣΟΧΗ. ΣΕ ΠΕΡΙΠΤΩΣΗ ΠΛΗΜΜΥΡΑΣ ΜΗ ΔΙΕΡΧΕΣΤΕ. ΚΙΝΔΥΝΟΣ ΠΑΡΑΣΥΡΣΗΣ – WARNING IN CASE OF FLOOD. DO NOT PASS. TURN AROUND».

Νοείται ότι οι κατά τόπους αρμόδιες υπηρεσίες Τροχαίας της ΕΛ.ΑΣ. δύναται να λαμβάνουν εντός και εκτός κατοικημένων περιοχών προσωρινά μέτρα απαγορεύσεων ή περιορισμών της κυκλοφορίας, όταν αυτό επιβάλλεται από ιδιαίτερους λόγους ασφαλείας ή σε έκτακτες περιπτώσεις για την αντιμετώπιση τελείως προσωρινών

καταστάσεων (άρθρ. 52 του Κώδικα Οδικής Κυκλοφορίας Ν. 2696/1999 – ΦΕΚ 57/Α'/1999, όπως αυτό έχει αντικατασταθεί με την παρ. 9 του άρθρου 48 του Ν. 4313/2014).

### **1.9 ΧΑΡΤΟΓΡΑΦΙΚΗ ΑΠΟΤΥΠΩΣΗ ΚΑΤΑΝΟΜΗΣ ΑΡΜΟΔΙΟΤΗΤΩΝ ΣΥΝΤΗΡΗΣΗΣ ΤΟΥ ΟΔΙΚΟΥ ΔΙΚΤΥΟΥ ΤΗΣ ΧΩΡΑΣ**

Η Δ/ση Σχεδιασμού και Αντιμετώπισης Εκτάκτων Αναγκών της ΓΓΠΠ, στο πλαίσιο του συντονιστικού της ρόλου και με στόχο την αποσαφήνιση των αρμοδιοτήτων των φορέων που εμπλέκονται σε έργα και δράσεις συντήρησης του οδικού δικτύου, αλλά και της χωρικής κατανομής των ανωτέρω αρμοδιοτήτων ανά φορέα, προχώρησε στην χαρτογραφική αποτύπωση της κατανομής των αρμοδιοτήτων συντήρησης του οδικού δικτύου της χώρας με την χρήση Γεωγραφικών Συστημάτων Πληροφοριών.

Η ανωτέρω χαρτογραφική απεικόνιση αποβλέπει κυρίως στην υποβοήθηση του έργου των φορέων πολιτικής προστασίας στην αντιμετώπιση εκτάκτων αναγκών και διαχείριση των συνεπειών στο οδικό δίκτυο της χώρας από την εκδήλωση καταστροφικών φαινομένων.

Η Δ/ση Σχεδιασμού και Αντιμετώπισης Εκτάκτων Αναγκών της ΓΓΠΠ στο αμέσως προσεχές διάστημα θα προχωρήσει σε ειδική έκδοση της ανωτέρω χαρτογραφικής αποτύπωσης της κατανομής των αρμοδιοτήτων συντήρησης του οδικού δικτύου της χώρας με την χρήση Γεωγραφικών Συστημάτων Πληροφοριών και θα την αποστείλει σε όλους τους εμπλεκόμενους φορείς προς υποβοήθηση του έργου τους.

Ειδικότερα, στην έκδοση αυτή θα περιλαμβάνονται 67 χάρτες σε επίπεδο Περιφερειακής Ενότητας, διάστασης Α4 (21x29,7 cm) και κλίμακας από 1:100.000 έως 1:525.000 ανάλογα με την έκταση της Περιφερειακής Ενότητας.

Στους χάρτες αυτούς απεικονίζεται ως υπόβαθρο η διοικητική διαίρεση σε επίπεδο Δήμου, καθώς και το οδικό δίκτυο κατανεμημένο ανά φορέα αρμοδιότητας συντήρησης (Υπουργείο Υποδομών και Μεταφορών, Εταιρίες Παραχώρησης, Περιφέρειες, Δήμοι).

Η διάσταση των χαρτών επιλέχθηκε να είναι Α4 (21x29,7 cm) με σκοπό να είναι εύκολη η θέαση και η αναπαραγωγή τους, χωρίς να απαιτούνται εκτυπωτές μεγάλης διάστασης.

### **1.10 ΑΡΜΟΔΙΟΤΗΤΕΣ ΣΤΟΝ ΕΛΕΓΧΟ ΚΑΛΗΣ ΛΕΙΤΟΥΡΓΙΑΣ ΚΑΙ ΣΥΝΤΗΡΗΣΗΣ ΤΟΥ ΔΙΚΤΥΟΥ ΟΜΒΡΙΩΝ ΥΔΑΤΩΝ ΣΤΑ ΟΛΟΚΛΗΡΩΜΕΝΑ ΤΜΗΜΑΤΑ ΑΥΤΟΚΙΝΗΤΟΔΡΟΜΩΝ**

Για τα ολοκληρωμένα τμήματα αυτοκινητοδρόμων οι αρμοδιότητες συντήρησης του αντίστοιχου δικτύου ομβρίων υδάτων προσδιορίζονται στον ΠΙΝΑΚΑ 1.

Στα υπόλοιπα τμήματα των αυτοκινητοδρόμων που δεν έχουν δοθεί σε παραχώρηση ή κατασκευάζονται, καθώς επίσης και στο δευτερεύον οδικό δίκτυο των αυτοκινητοδρόμων (δευτερεύουσες οδοί των ανισόπεδων κόμβων, παράπλευροι οδοί (S.R.) των οδών της παραγράφου Α4 της ΥΑ Δ17α/06/52/ΦΝ443/20-03-2007 (ΦΕΚ 398/Β'/2007) η αρμοδιότητα χειμερινής συντήρησης ανήκει στις υπηρεσίες της Γ.Γ.Υ./Υπουργείου Υποδομών και Μεταφορών (ΥΑ Δ17α/06/52/ΦΝ 443/20-03-2007 - ΦΕΚ 398/Β'/2007, 6035/20-10-2009 έγγραφο της ΕΥΔΕ/ΣΑ, ΠΔ.109 - ΦΕΚ 176Α/2014)28. Εξαιρέση αποτελεί το τμήμα του αυτοκινητόδρομου Ελευσίνα – κόμβος Μεταμόρφωσης που ανήκει στην αρμοδιότητα της Περιφέρειας Αττικής (ΔΚΕΣΟ).

Συμπληρωματικά προς τα ανωτέρω και όσον αφορά την συντήρηση του δικτύου ομβρίων υδάτων κατά μήκος των αυτοκινητοδρόμων οι αρμόδιοι φορείς λειτουργίας και συντήρησής τους, αναφέρονται αναλυτικά στο **ΠΑΡΑΡΤΗΜΑ Β'** (ΠΙΝΑΚΑΣ 1. «Φορείς λειτουργίας και συντήρησης αυτοκινητοδρόμων»).

## ΜΕΡΟΣ ΔΕΥΤΕΡΟ

### ΠΡΟΠΑΡΑΣΚΕΥΑΣΤΙΚΕΣ ΔΡΑΣΕΙΣ ΚΑΙ ΜΕΤΡΑ ΠΟΛΙΤΙΚΗΣ ΠΡΟΣΤΑΣΙΑΣ ΓΙΑ ΤΗΝ ΑΝΤΙΜΕΤΩΠΙΣΗ ΚΙΝΔΥΝΩΝ ΑΠΟ ΤΗΝ ΕΚΔΗΛΩΣΗ ΠΛΗΜΜΥΡΙΚΩΝ ΦΑΙΝΟΜΕΝΩΝ - ΕΤΟΙΜΟΤΗΤΑ

Όπως έχει ήδη διευκρινιστεί, τα έργα αντιπλημμυρικής προστασίας, συντήρησης αντιπλημμυρικών και εγγειοβελτιωτικών έργων, καθαρισμός κοίτης υδατορεμάτων κλπ, δεν εμπίπτουν άμεσα στην κατηγορία έργων και δράσεων πολιτικής προστασίας και εκτελούνται από τις αρμόδιες οργανικές μονάδες των φορέων που έχουν θεσμικά την αρμοδιότητα, σε περιόδους που η επικινδυνότητα εμφάνισης πλημμυρικών φαινομένων είναι μειωμένη.

Οι καταστροφές που σημειώνονται στη χώρα μας λόγω πλημμυρικών φαινομένων έχουν κατά κανόνα τοπικό χαρακτήρα και αντιμετωπίζονται άμεσα από τους φορείς τοπικής αυτοδιοίκησης, στους οποίους έχουν αποδοθεί σημαντικές αρμοδιότητες στην αντιμετώπιση των εκτάκτων αναγκών και τη διαχείριση των συνεπειών από την εκδήλωσή τους. Για τους ανωτέρω λόγους, το δεύτερο μέρος του παρόντος εστιάζει στις προπαρασκευαστικές δράσεις πολιτικής προστασίας για την αντιμετώπιση κινδύνων από την εκδήλωση πλημμυρικών φαινομένων που υλοποιούνται κυρίως από τις αντίστοιχες οργανικές μονάδες Πολιτικής Προστασίας σε επίπεδο Δήμων και Περιφερειών, στο συντονισμό δράσης με τις οικείες αρμόδιες οργανικές μονάδες συντήρησης και λειτουργίας των έργων αντιπλημμυρικής προστασίας και του οδικού δικτύου, καθώς και τη συνεργασία με τις κατά τόπους αρμόδιες υπηρεσίες της ΕΛ.ΑΣ., του Π.Σ., κλπ.

Νοείται ότι κατά τη διάρκεια και μετά την εκδήλωση καταστροφής οφειλόμενης σε πλημμυρικά φαινόμενα, το έργο της άμεσης αποκατάστασης της λειτουργίας των πάσης φύσεως έργων αντιπλημμυρικής προστασίας συνδέεται κυρίως με το έργο της απόσυρσης πλημμυρικών υδάτων, την προστασία κατοικημένων περιοχών, την αποκατάσταση βατότητας στο οδικό δίκτυο, κλπ.

Στις περιπτώσεις αυτές οι οργανικές μονάδες Πολιτικής Προστασίας των Δήμων και των Περιφερειών συνδράμουν το έργο των αντίστοιχων αρμόδιων οργανικών μονάδων συντήρησης και λειτουργίας των έργων αντιπλημμυρικής προστασίας και του οδικού δικτύου, με την διάθεση επιπλέον μέσων με στόχο την άμεση μείωση των συνεπειών από το καταστροφικό φαινόμενο.

Τα προπαρασκευαστικά μέτρα και οι δράσεις πολιτικής προστασίας που συμβάλλουν στην ετοιμότητα του ανθρώπινου δυναμικού και των μέσων που διαθέτουν κυρίως οι Περιφέρειες και οι Δήμοι για την αντιμετώπιση εκτάκτων αναγκών και τη άμεση/βραχεία διαχείριση των συνεπειών από την εκδήλωση πλημμυρικών φαινομένων, την εξασφάλιση ενιαίας και συντονισμένης δράσης και την άμεση απόκριση, προσδιορίζονται ακολούθως.

#### 2.1 ΠΡΟΕΤΟΙΜΑΣΙΑ / ΕΤΟΙΜΟΤΗΤΑ ΠΕΡΙΦΕΡΕΙΩΝ ΚΑΙ ΔΗΜΩΝ

Τα προπαρασκευαστικά μέτρα και δράσεις πολιτικής προστασίας που συμβάλλουν στην ετοιμότητα του ανθρώπινου δυναμικού και των μέσων που διαθέτουν οι Περιφέρειες και οι Δήμοι για την αντιμετώπιση εκτάκτων αναγκών και τη άμεση/βραχεία διαχείριση των συνεπειών από την εκδήλωση πλημμυρικών φαινομένων, μπορούν να προσδιοριστούν θεματικά στις παρακάτω ενότητες:

- Εξασφάλιση ετοιμότητας δυναμικού και μέσων (μηχανήματα έργων, κλπ) των οργανικών μονάδων που εμπλέκονται στην αντιμετώπιση εκτάκτων αναγκών και τη διαχείριση των συνεπειών λόγω πλημμυρικών φαινομένων
- Επικαιροποίηση των μνημονίων ενεργειών για την αντιμετώπιση εκτάκτων αναγκών από πλημμύρες από τις Δ/νσεις Πολιτικής Προστασίας Περιφερειών καθώς και τα Γραφεία Πολιτικής Προστασίας των Δήμων.
- Κατάρτιση μνημονίων συνεργασίας με ιδιωτικούς φορείς για την εξασφάλιση επιπλέον πόρων προς ενίσχυση του έργου τους

- Σύγκληση των Συντονιστικών Οργάνων Πολιτικής Προστασίας (ΣΟΠΠ) των Περιφερειακών Ενοτήτων, με εντολή των Περιφερειάρχων και ευθύνη των Αντιπεριφερειάρχων, με σκοπό τον καλύτερο συντονισμό των φορέων που εμπλέκονται σε επίπεδο Περιφερειακής Ενότητας σε δράσεις πολιτικής προστασίας για την αντιμετώπιση κινδύνων από την εκδήλωση πλημμυρικών φαινομένων.
- Σύγκληση των Συντονιστικών Τοπικών Οργάνων (ΣΤΟ) με ευθύνη των Δημάρχων και σκοπό τον καλύτερο συντονισμό των φορέων που εμπλέκονται σε επίπεδο Δήμου σε δράσεις πολιτικής προστασίας για την αντιμετώπιση κινδύνων από την εκδήλωση πλημμυρικών φαινομένων.
- Ενημέρωση του κοινού για τη λήψη μέτρων πρόληψης και αυτοπροστασίας από κινδύνους που προέρχονται από πλημμύρες, με βάση τις κατευθυντήριες οδηγίες και το έντυπο υλικό που έχουν εκδοθεί από την κεντρική διοίκηση.

Οι ανωτέρω δράσεις πολιτικής προστασίας έχουν ως στόχο την ετοιμότητα του μηχανισμού πολιτικής προστασίας για την αντιμετώπιση εκτάκτων αναγκών και την άμεση/βραχεία διαχείριση των συνεπειών λόγω πλημμυρικών φαινομένων.

Τονίζεται ότι στο πλαίσιο της προετοιμασίας, στην αρχή κάθε έτους οι Περιφερειάρχες με απόφασή τους, η οποία εκδίδεται κατ' εξαίρεση όλων των υφισταμένων διατάξεων που αφορούν στην αντίστοιχη λειτουργία άλλων υπηρεσιών των Περιφερειών και συνοδεύεται από την πρόβλεψη για τη δέσμευση της σχετικής δαπάνης, σύμφωνα με τις κείμενες διατάξεις (άρθρο 29 του Ν. 4483/2017 – ΦΕΚ 107/Α'/2017), θα καθορίζουν το ωράριο λειτουργίας των Διευθύνσεων Πολιτικής Προστασίας των Περιφερειών, ως προς την αντιμετώπιση εκτάκτων αναγκών που προκύπτουν από φυσικά φαινόμενα ή τεχνολογικά συμβάντα, σε 24ωρη ή 12ωρη βάση κατά τις εργάσιμες ημέρες του έτους, τις Κυριακές και τις εξαιρέσιμες ημέρες του έτους (άρθρο 29 του Ν. 4483/2017 – ΦΕΚ 107/Α'/2017)

### 2.1.1 Μνημόνια ενεργειών

Με ευθύνη των Δ/νσεων Πολιτικής Προστασίας των Περιφερειών και των Γραφείων Πολιτικής Προστασίας των Δήμων, οι Περιφέρειες και οι Δήμοι θα προχωρήσουν στη σύνταξη ή επικαιροποίηση μνημονίου ενεργειών για την άμεση απόκριση και διευκόλυνση του έργου τους.

Το μνημόνιο ενεργειών αποτελεί ένα απλό έγγραφο μη εμπιστευτικού χαρακτήρα στο οποίο δίδονται, σε επίπεδο Δήμου, Περιφερειακής Ενότητας και Περιφέρειας, με σαφήνεια απαντήσεις στα πέντε ερωτήματα (ποιος, τι, πότε, που, γιατί), που αναφέρονται στην παρ Β του Παραρτήματος ΣΤ του Σχεδίου Ξενοκράτης (ΦΕΚ 423/Β'/2003).

Στα πλαίσια αυτά στο μνημόνιο ενεργειών, την ευθύνη σύνταξης του οποίου έχουν οι ανωτέρω, θα περιγράφονται τα ακόλουθα:

- ονομαστική κατάσταση των υπευθύνων για την υλοποίηση των δράσεων Πολιτικής Προστασίας σε επίπεδο Δήμου, Περιφερειακής Ενότητας και Περιφέρειας που συνδέονται με την αντιμετώπιση κινδύνων από την εκδήλωση πλημμυρικών φαινομένων, καθώς και των αναπληρωτών τους, με τα στοιχεία επικοινωνίας τους (ονοματεπώνυμο, τίτλος, θέση, ιδιότητα / ειδικότητα, τηλέφωνα, φαξ),
- κατάλογος των επιχειρησιακά έτοιμων μέσων που διαθέτει ο φορέας (Δήμος, Περιφέρεια) για την υλοποίηση των δράσεων Πολιτικής Προστασίας (μηχανήματα έργων, οχήματα μεταφοράς προσωπικού, κλπ) που συνδέονται με την αντιμετώπιση κινδύνων από την εκδήλωση πλημμυρικών φαινομένων.

Αντίγραφο του μνημονίου ενεργειών (συμπεριλαμβανομένου καταλόγου με τηλέφωνα επικοινωνίας των επιχειρησιακά υπευθύνων σε καταστάσεις έκτακτης ανάγκης) για λόγους άμεσης κινητοποίησης πρέπει να κοινοποιείται στις Διοικήσεις των Πυροσβεστικών Υπηρεσιών και των υπηρεσιών της ΕΛ.ΑΣ. που εδρεύουν εντός των διοικητικών τους ορίων.

### 2.1.2 Μνημόνια συνεργασίας με ιδιωτικούς φορείς

Οι Δήμοι και οι Περιφέρειες στο πλαίσιο της εξασφάλισης επιπλέον πόρων από ιδιωτικούς φορείς για την ενίσχυση του έργου τους στην αντιμετώπιση εκτάκτων αναγκών και την άμεση διαχείριση των συνεπειών από καταστροφές, δύνανται να καταρτίζουν εκ των προτέρων μνημόνια συνεργασίας με την μορφή Μητρώου Εργοληπτών οι οποίοι αποδέχονται να παρέχουν μέσα, εξοπλισμό ή υπηρεσίες, σύμφωνα με τους όρους που θέτει ο Δήμος ή η Περιφέρεια.



Για το σκοπό αυτό, οι Δ/νσεις Πολιτικής Προστασίας σε συνεργασία με τις αντίστοιχες Δ/νσεις Τεχνικών έργων των Περιφερειών, όπως και τα Γραφεία Πολιτικής Προστασίας σε συνεργασία με τις αντίστοιχες Τεχνικές Υπηρεσίες των Δήμων, δύνανται να προχωρήσουν κατόπιν σχετικών εγκρίσεων από τις αρμόδιες επιτροπές (Εκτελεστική, Οικονομική Επιτροπή, κλπ) σε δημόσια πρόσκληση εκδήλωσης ενδιαφέροντος για την κατάρτιση μητρώου εργοληπτών (εταιρείες - φυσικά πρόσωπα) που θα διαθέτουν τα κατάλληλα μέσα (οχήματα, μηχανήματα έργου, κλπ) και θα έχουν την δυνατότητα άμεσης επέμβασης από την στιγμή ειδοποίησής τους για την αντιμετώπιση εκτάκτων αναγκών από έντονα καιρικά φαινόμενα, κατολισθήσεις, πλημμύρες, χιονοπτώσεις, παγετούς, ατυχήματα μεταφορών, τεχνολογικά ατυχήματα κ.α.), στην περιοχή αρμοδιότητας της Περιφέρειας ή του Δήμου αντίστοιχα.

Επισημαίνεται ότι τα μνημόνια συνεργασίας με ιδιωτικούς φορείς για την εξασφάλιση επιπλέον πόρων προς ενίσχυση του έργου τους, έχουν το χαρακτήρα της εκ μέρους της Περιφέρειας ή του Δήμου πρότασης-πρόσκλησης εκδήλωσης ενδιαφέροντος για την παροχή συγκεκριμένων υπηρεσιών και αποδοχής εκ μέρους των ενδιαφερομένων, η δε σύναψη της σχετικής σύμβασης συντελείται ως εξαρτώμενη εκ γεγονότος μέλλοντος και αβέβαιου (αναβλητική αίρεση) ευθύς αμέσως όταν συμβεί το γεγονός (πλήρωση της αιρέσεως) (άρθ.185, 201 ΕΠ. Α.Κ.). Ως εκ τούτου δεν αποτελούν νομικές πράξεις επί των οποίων στηρίζεται άμεσα δημόσια δαπάνη, αφού η πραγματοποίησή της εξαρτάται από αβέβαια πραγματικά γεγονότα (εκδήλωση συμβάντων με καταστροφικές συνέπειες οφειλόμενα σε φυσικά αίτια, όπως πλημμυρικά συμβάντα, κλπ.).

Για ζητήματα που αναφέρονται στην ανωτέρω διαδικασία, σχετικά είναι τα 2/52145/0026/01-07-2014 (ΑΔΑ: 7ΡΝΩΗ-ΨΟ2) και 2/86104/0026/11-09-2017 έγγραφα του Γενικού Λογιστηρίου του Κράτους, τα οποία έχουν αποσταλεί συνημμένα μαζί με όλη τη σχετική αλληλογραφία με το 6748/09-10-2017 έγγραφό μας.

Συμπληρωματικά προς τα ανωτέρω σας γνωρίζουμε ότι για ζητήματα που αφορούν το θεσμικό πλαίσιο που διέπει τη διαδικασία πληρωμής δαπανών Πολιτικής Προστασίας, μετά τη δημοσίευση του Ν. 4412/2016, σε επίπεδο ΟΤΑ, εκκρεμεί αλληλογραφία της υπηρεσίας μας με την Ενιαία Ανεξάρτητη Αρχή Δημοσίων Συμβάσεων, λόγω αρμοδιότητας (4526/22-06-2017 έγγραφό μας). Για τυχόν εξελίξεις σχετικά με το ζήτημα αυτό θα σας ενημερώσουμε με νεότερο έγγραφό μας.

Επισημαίνεται ότι η Δ/ση Σχεδιασμού και Αντιμετώπισης Εκτάκτων Αναγκών της Γ.Γ.Π.Π. προς υποβοήθηση του έργου των Περιφερειών, αποστέλλει ανά τρίμηνο τα στοιχεία του Μητρώου Μηχανημάτων Έργων όλης της Χώρας (δημόσια και ιδιωτικά), ανά Περιφερειακή Ενότητα και ανά Είδος Μηχανήματος έργου χωριστά για κάθε φορέα, όπως αυτά κοινοποιούνται στη Δ/σή μας από τη Δ/ση Ποιότητας και Τυποποίησης (Δ22), της Γενικής Διεύθυνσης Προδιαγραφών Μητρώων και Απαλλοτριώσεων<sup>18</sup> (πρώην Διεύθυνση Μητρώων (Δ13) της Γενικής Δ/σης Τεχνικής Υποστήριξης) της Γενικής Γραμματείας Υποδομών του Υπουργείου Υποδομών & Μεταφορών. Ειδικότερα στο εν λόγω Μητρώο Μηχανημάτων Έργων καταγράφονται στοιχεία που αφορούν το είδος, το εργοστάσιο, τον τύπο του Μ.Ε., κ.λ.π. ανά Περιφερειακή Ενότητα.

### 2.1.3 Σύγκληση Συντονιστικών Οργάνων Πολιτικής Προστασίας (Σ.Ο.Π.Π.) Περιφερειακών Ενοτήτων

Στο πλαίσιο του συντονισμού και της επίβλεψης του έργου της πολιτικής προστασίας για την ετοιμότητα αντιμετώπισης κινδύνων από την εκδήλωση πλημμυρικών φαινομένων εντός των διοικητικών τους ορίων, κρίνεται απαραίτητο με εντολή των Περιφερειάρχων και ευθύνη των Αντιπεριφερειάρχων να συγκληθούν **το συντομότερο δυνατό από τη λήψη του παρόντος** τα Συντονιστικά Όργανα Πολιτικής Προστασίας (Σ.Ο.Π.Π.) των Περιφερειακών Ενοτήτων με σκοπό τον καλύτερο συντονισμό των φορέων που εμπλέκονται σε επίπεδο Περιφερειακής Ενότητας σε δράσεις πολιτικής προστασίας για την αντιμετώπιση κινδύνων από την εκδήλωση πλημμυρικών φαινομένων<sup>19</sup>.

Στα ανωτέρω ΣΟΠΠ των Περιφερειακών Ενοτήτων κρίνεται σκόπιμο να διευκρινιστούν πρωτίστως θέματα σχετικά α) με την ετοιμότητα των υπηρεσιών της Περιφέρειας και των Περιφερειακών ενοτήτων που εμπλέκονται σε δράσεις πολιτικής προστασίας (συντήρηση εξοπλισμού και μηχανημάτων, ανάθεση και καταμερισμός αρμοδιοτήτων,

<sup>18</sup> ΠΔ 123/2017 (ΦΕΚ 151/Α'/2017)

<sup>19</sup> Θέματα σχετικά με τη λειτουργία των ΣΟΠΠ των Περιφερειακών Ενοτήτων ρυθμίζονται με την 7575/18-10-2016 Απόφαση του Αναπληρωτή Υπουργού Εσωτερικών (ΦΕΚ 3591/Β'/4-11-2016, ΑΔΑ: 6ΖΞΖ465ΦΘΕ-ΚΜΤ) και το 8332/21-11-2016 έγγραφό μας

εξουσιοδοτικές πράξεις, κλπ) και β) με το συντονισμό δράσεων πολιτικής προστασίας των λοιπών φορέων (ΕΛ.ΑΣ., Π.Σ., ΕΚΑΒ, κλπ) για την αντιμετώπιση κινδύνων από την εκδήλωση πλημμυρικών φαινομένων.

Επίσης, κρίνεται σκόπιμο στις ανωτέρω συνεδριάσεις των ΣΟΠΠ να διευκρινιστούν έγκαιρα, ζητήματα που αφορούν τον καταμερισμό των αρμοδιοτήτων μεταξύ των Περιφερειών και των Δήμων σε έργα συντήρησης αντιπλημμυρικών έργων, καθαρισμού και αστυνόμευσης των υδατορεμάτων στα όρια ευθύνης των αντίστοιχων Περιφερειακών Ενοτήτων, καθώς και ζητήματα που αφορούν τον έλεγχο καλής λειτουργίας και συντήρησης του δικτύου ομβρίων υδάτων στο οδικό δίκτυο, με έμφαση στις αστικές περιοχές.

Στα ΣΟΠΠ είναι σκόπιμο να κληθούν να συμμετάσχουν και εκπρόσωποι των Οργανισμών Εγγείων Βελτιώσεων (ΟΕΒ) που δραστηριοποιούνται στα όρια ευθύνης των αντίστοιχων Περιφερειακών Ενοτήτων, για να ενημερώσουν σχετικά με την καλή λειτουργία των εγγειοβελτιωτικών έργων αρμοδιότητάς τους (στραγγιστικά δίκτυα, στραγγιστικοί τάφροι, αρδευτικά και στραγγιστικά αντλιοστάσια, κλπ).

Στη συνέχεια, οι αποφάσεις και τα πρακτικά των ΣΟΠΠ να διαβιβαστούν, με ευθύνη των Δ/σεων Πολιτικής Προστασίας των Περιφερειών, στη Δ/ση Πολιτικής Προστασίας της οικείας Αποκεντρωμένης Διοίκησης, για ενημέρωση του Συντονιστή Αποκεντρωμένης Διοίκησης.

Επισημαίνεται ότι με την 7575/18-10-2016 Απόφαση του Αναπληρωτή Υπουργού Εσωτερικών (ΦΕΚ 3591/Β'4-11-2016, ΑΔΑ: 6ΖΞΖ465ΦΘΕ-ΚΜΤ) ρυθμίστηκαν θέματα λειτουργίας των ΣΟΠΠ των Περιφερειακών Ενοτήτων, σύμφωνα με το άρθρο 12 του Ν.3013/2002 και το άρθρο 160 του Ν.3852/2010, όπως ισχύουν.

Στο πλαίσιο εφαρμογής της ανωτέρω Υπουργικής Απόφασης, η Δ/ση Σχεδιασμού και Αντιμετώπισης Εκτάκτων Αναγκών της Γ.Γ.Π.Π. εξέδωσε το 8332/21-11-2016 έγγραφό της, με το οποίο καλούσε τους Περιφερειάρχες όπως με σχετική εντολή τους προς τις αυτοτελείς Δ/σεις Πολιτικής Προστασίας των Περιφερειών, σε συνεργασία με τους αρμόδιους Αντιπεριφερειάρχες που προεδρεύουν των Συντονιστικών Οργάνων Πολιτικής Προστασίας (Σ.Ο.Π.Π.) των Περιφερειακών Ενοτήτων, να συντάξουν τους κανονισμούς λειτουργίας όλων των Συντονιστικών Οργάνων Πολιτικής Προστασίας (Σ.Ο.Π.Π.) των Περιφερειακών Ενοτήτων τους, λαμβάνοντας υπόψη την ανωτέρω Υπουργική Απόφαση, τις αποφάσεις συγκρότησης των αντίστοιχων ΣΟΠΠ, καθώς και τις τοπικές ιδιαιτερότητες (νησιωτικότητα, κλπ).

Ενόψει της σύγκλησης των (Σ.Ο.Π.Π.) των Περιφερειακών Ενοτήτων για την εξέταση θεμάτων αντιμετώπισης κινδύνων από την εκδήλωση πλημμυρικών φαινομένων, παρακαλούμε εκ νέου και όπου τούτο δεν έχει ήδη πραγματοποιηθεί, να συνταχθούν οι νέοι κανονισμοί λειτουργίας των Συντονιστικών Οργάνων Πολιτικής Προστασίας (Σ.Ο.Π.Π.) των Περιφερειακών Ενοτήτων τους, με βάση την 7575/18-10-2016 Απόφαση του Αναπληρωτή Υπουργού Εσωτερικών και το 8332/21-11-2016 έγγραφό μας.

Ειδικότερα για την Μητροπολιτική Περιφέρεια Αττικής, ο Περιφερειάρχης Αττικής, λόγω των αυξημένων αρμοδιοτήτων μητροπολιτικού χαρακτήρα, δύναται κατά την κρίση του να συγκαλέσει και το Συντονιστικό Μητροπολιτικό Όργανο. Ομοίως για την Μητροπολιτική Ενότητα Θεσσαλονίκης, ο Αντιπεριφερειάρχης Μητροπολιτικής Ενότητας Θεσσαλονίκης, λόγω των αυξημένων αρμοδιοτήτων μητροπολιτικού χαρακτήρα, δύναται επίσης κατά την κρίση του να συγκαλέσει και το Συντονιστικό Μητροπολιτικό Όργανο.

Σχετικά με τη συγκρότηση και λειτουργία του Μητροπολιτικού Συντονιστικού οργάνου της Μητροπολιτικής Περιφέρειας Αττικής και της Μητροπολιτικής Ενότητας Θεσσαλονίκης, εκκρεμεί αλληλογραφία μεταξύ της υπηρεσίας μας και της Αρμόδιας Δ/σης του Υπουργείου Εσωτερικών. Σημειώνεται ότι η Γενική Γραμματεία Πολιτικής Προστασίας έχει εκφράσει τις απόψεις της για τη σύσταση των Συντονιστικών Μητροπολιτικών Οργάνων με το ΑΠ 2110/17-04-13 σχετικό έγγραφό της.

#### **2.1.4 Σύγκληση Συντονιστικών Τοπικών Οργάνων των Δήμων (ΣΤΟ)**

Στο πλαίσιο του συντονισμού και της επίβλεψης του έργου της πολιτικής προστασίας για την ετοιμότητα αντιμετώπισης κινδύνων από την εκδήλωση πλημμυρικών φαινομένων εντός των διοικητικών ορίων των Δήμων, κρίνεται απαραίτητο με ευθύνη των Δημάρχων να συκληθούν **το συντομότερο δυνατό από τη λήψη του παρόντος** τα Συντονιστικά Τοπικά Όργανα Πολιτικής Προστασίας (ΣΤΟ) με σκοπό τον καλύτερο συντονισμό των

φορέων που εμπλέκονται σε επίπεδο Δήμου σε δράσεις πολιτικής προστασίας για την αντιμετώπιση κινδύνων από την εκδήλωση πλημμυρικών φαινομένων

Στα ανωτέρω ΣΤΟ των Δήμων κρίνεται σκόπιμο να διευκρινιστούν πρωτίστως θέματα σχετικά α) με την ετοιμότητα των υπηρεσιών των Δήμων που εμπλέκονται σε δράσεις πολιτικής προστασίας (συντήρηση εξοπλισμού και μηχανημάτων, ανάθεση και καταμερισμός αρμοδιοτήτων, εξουσιοδοτικές πράξεις, κλπ) και β) με το συντονισμό δράσεων πολιτικής προστασίας των λοιπών φορέων (ΕΛ.ΑΣ., Π.Σ., ΕΚΑΒ, κλπ) σε επίπεδο Δήμου για την αντιμετώπιση κινδύνων από την εκδήλωση πλημμυρικών φαινομένων.

Στα ΣΤΟ να κληθούν και εκπρόσωποι της οικείας ΔΕΥΑ (Δημοτική Επιχείρηση Ύδρευσης και Αποχέτευσης), προκειμένου να ενημερώσουν σχετικά με τις εργασίες καθαρισμού φρεατίων υδροσυλλογής και μέτρων προστασίας υποδομών ύδρευσης έναντι πλημμυρικού κινδύνου, κλπ.

Επίσης, στα ΣΤΟ είναι σκόπιμο να κληθούν να συμμετάσχουν και εκπρόσωποι των Οργανισμών Εγγείων Βελτιώσεων (ΟΕΒ) που δραστηριοποιούνται στα όρια ευθύνης των αντίστοιχων Δήμων, για να ενημερώσουν σχετικά με την καλή λειτουργία των εγγειοβελτιωτικών έργων αρμοδιότητάς τους (στραγγιστικά δίκτυα, στραγγιστικοί τάφροι, αρδευτικά και στραγγιστικά αντλιοστάσια, κλπ).

Στην συνέχεια, οι αποφάσεις και τα πρακτικά των ΣΤΟ να διαβιβαστούν, με ευθύνη των Γραφείων Πολιτικής Προστασίας των Δήμων, στη Δ/ση Πολιτικής Προστασίας της οικείας Περιφέρειας και στη Δ/ση Πολιτικής Προστασίας της οικείας Αποκεντρωμένης Διοίκησης, για την ενημέρωση του Περιφερειάρχη και του Συντονιστή Αποκεντρωμένης Διοίκησης, αντίστοιχα.

Επισημαίνεται ότι μετά την έκδοση της Υπουργικής Απόφασης ρύθμισης λειτουργίας των Συντονιστικών Οργάνων Πολιτικής Προστασίας (Σ.Ο.Π.Π.) των Περιφερειακών Ενοτήτων των Περιφερειών της Χώρας<sup>16</sup>, η Δ/ση Σχεδιασμού και Αντιμετώπισης Εκτάκτων Αναγκών της Γ.Γ.Π.Π., με στόχο τη δημιουργία ενός ολοκληρωμένου και διαλειτουργικού κανονιστικού πλαισίου δράσης όλων των συντονιστικών οργάνων πολιτικής προστασίας τόσο σε επίπεδο Περιφέρειας όσο και σε επίπεδο Δήμου, συνέταξε υπόδειγμα Κανονισμού Λειτουργίας των Συντονιστικών Τοπικών Οργάνων Πολιτικής Προστασίας των Δήμων της Χώρας (Σ.Τ.Ο), προκειμένου να χρησιμοποιηθεί ως πρότυπο για τη σύνταξη των Κανονισμών Λειτουργίας των Συντονιστικών Τοπικών Οργάνων των Δήμων<sup>20</sup>.

Στο πλαίσιο αυτό η ΓΓΠΠ εξέδωσε το 9032/14-12-2016 έγγραφό της με το οποίο καλούσε τους Δημάρχους όπως με σχετική εντολή τους προς τα οικεία Γραφεία Πολιτικής Προστασίας, να συντάξουν τους Κανονισμούς Λειτουργίας των οικείων Συντονιστικών Τοπικών Οργάνων, σύμφωνα με το ανωτέρω υπόδειγμα, λαμβάνοντας υπόψη τις αποφάσεις συγκρότησης των αντίστοιχων Σ.Τ.Ο., καθώς και τις τοπικές ιδιαιτερότητες (νησιωτικότητα, κλπ).

Ενόψει της σύγκλησης των Συντονιστικών Τοπικών Οργάνων για την εξέταση θεμάτων αντιμετώπισης κινδύνων από την εκδήλωση πλημμυρικών φαινομένων, παρακαλούμε εκ νέου και όπου τούτο δεν έχει ήδη πραγματοποιηθεί, να συνταχθούν οι νέοι κανονισμοί λειτουργίας των Συντονιστικών Τοπικών Οργάνων, με βάση το 9032/14-12-2016 έγγραφό μας.

## 2.2 ΠΡΟΕΤΟΙΜΑΣΙΑ / ΕΤΟΙΜΟΤΗΤΑ ΑΠΟΚΕΝΤΡΩΜΕΝΩΝ ΔΙΟΙΚΗΣΕΩΝ

Έχοντας υπόψη τις διατάξεις του Ν.3013/2002, σύμφωνα με τις οποίες ο Συντονιστής Αποκεντρωμένης Διοίκησης ορίζεται ως Αποκεντρωμένο Όργανο Πολιτικής Προστασίας (αρθ. 11 του Ν.3013/2002), καθώς και τις αρμοδιότητες της Αποκεντρωμένης Διοίκησης όπως αυτές αποδίδονται στο άρθρο 280 του Ν.3852/2010, οι Αποκεντρωμένες Διοικήσεις στο πλαίσιο προετοιμασίας / ετοιμότητας για τον κίνδυνο πλημμυρών:

- συμμετέχουν δια των αρμοδίων οργανικών τους μονάδων στα Συντονιστικά Τοπικά Όργανα των οικείων Δήμων και στα Συντονιστικά Όργανα Πολιτικής Προστασίας των οικείων Περιφερειακών Ενοτήτων, στο πλαίσιο αμοιβαίας ενημέρωσης και συνεργασίας,

<sup>20</sup> Το υπόδειγμα Κανονισμού Λειτουργίας των Συντονιστικών Τοπικών Οργάνων Πολιτικής Προστασίας των Δήμων της Χώρας (Σ.Τ.Ο), έχει αποσταλεί με το 9032/14-12-2016 έγγραφό μας

- εξασφαλίζουν την ετοιμότητα του προσωπικού και των μέσων που διαθέτουν για την υποστήριξη του έργου των Δήμων και των Περιφερειών στην αντιμετώπιση εκτάκτων αναγκών και τη διαχείριση των συνεπειών λόγω πλημμυρικών φαινομένων, εφόσον τούτο κριθεί αναγκαίο,
- συμβάλλουν δια των αρμοδίων Δ/σεων Πολιτικής Προστασίας στην ενημέρωση των Δήμων για ζητήματα που αφορούν το σχεδιασμό και τις δράσεις Πολιτικής Προστασίας για την αντιμετώπιση κινδύνων από την εκδήλωση πλημμυρικών φαινομένων, που εκδίδονται από την Γ.Γ.Π.Π.,
- συμβάλλουν δια των αρμοδίων Δ/σεων Πολιτικής Προστασίας στη άμεση ενημέρωση των οικείων Δήμων προκειμένου να τεθούν σε κατάσταση αυξημένης ετοιμότητας για την αντιμετώπιση εκτάκτων αναγκών λόγω πρόβλεψης επικίνδυνων καιρικών φαινομένων, όπως οι έντονες βροχοπτώσεις, καταιγίδες, κλπ. σύμφωνα με το ειδικό προειδοποιητικό σήματος που εκδίδει η Γ.Γ.Π.Π. δια του ΚΕΠΠ/ΕΣΚΕ.,
- συμβάλλουν στην ενημέρωση του κοινού, με βάση τις οδηγίες και το έντυπο και ηλεκτρονικό υλικό της Γενικής Γραμματείας Πολιτικής Προστασίας,
- συντάσσουν ή επικαιροποιούν τα μηνύονια ενεργειών για την αντιμετώπιση εκτάκτων αναγκών από πλημμύρες, δια των Δ/σεων Πολιτικής Προστασίας των Αποκεντρωμένων Διοικήσεων, σύμφωνα με τις κατευθύνσεις που αναφέρονται στην παράγραφο 2.1.1. του παρόντος.

### **2.3. ΕΝΗΜΕΡΩΣΗ ΚΟΙΝΟΥ ΓΙΑ ΤΗ ΛΗΨΗ ΜΕΤΡΩΝ ΑΥΤΟΠΡΟΣΤΑΣΙΑΣ ΑΠΟ ΤΟΝ ΚΙΝΔΥΝΟ ΤΩΝ ΠΛΗΜΜΥΡΩΝ**

Η ενημέρωση του κοινού για τη λήψη μέτρων αυτοπροστασίας από κινδύνους που προέρχονται από έντονα καιρικά φαινόμενα (βροχοπτώσεις, καταιγίδες, κλπ.), πλημμυρικά φαινόμενα κλπ., γίνεται σε κεντρικό επίπεδο από τη Γενική Γραμματεία Πολιτικής Προστασίας (Ν. 3013/2002 - ΦΕΚ 102/Α'/2002).

Περαιτέρω ενημέρωση του κοινού, με βάση τις οδηγίες και το έντυπο και ηλεκτρονικό υλικό της Γενικής Γραμματείας Πολιτικής Προστασίας, αποτελεί υποχρέωση των Δ/σεων Πολιτικής Προστασίας των Αποκεντρωμένων Διοικήσεων και των Περιφερειών (συμπεριλαμβανομένων και των Τμημάτων Πολιτικής Προστασίας των οικείων Περιφερειακών Ενοτήτων), καθώς και των Γραφείων Πολιτικής Προστασίας των Δήμων. Στη διανομή του έντυπου ενημερωτικού υλικού μπορεί να συμμετέχουν και εθελοντικές οργανώσεις που είναι ενταγμένες στο μητρώο της Γενικής Γραμματείας Πολιτικής Προστασίας. Το ενημερωτικό υλικό σε ηλεκτρονική μορφή διατίθεται μέσω της ιστοσελίδας της Γενικής Γραμματείας Πολιτικής Προστασίας ([www.civilprotection.gr](http://www.civilprotection.gr)) και δύναται να αναρτηθεί στις οικείες ιστοσελίδες με σκοπό την ευρύτερη διάδοσή του.

Ειδικότερη ενημέρωση των αγροτών και κτηνοτρόφων σε επίπεδο νομού, με βάση τις τοπικές ιδιαιτερότητες και για την προστασία γεωργικών και κτηνοτροφικών εκμεταλλεύσεών τους, γίνεται από τις αρμόδιες Διευθύνσεις Αγροτικής Οικονομίας των Περιφερειών και τις Διευθύνσεις Αγροτικής Οικονομίας και Κτηνιατρικής των οικείων Περιφερειακών Ενοτήτων, σε συνεργασία με τη Δ/ση Πολιτικής Προστασίας της οικείας Περιφέρειας.

Επισημαίνεται ότι η ΓΓΠΠ έχοντας υπόψη τα ατυχήματα που έχουν συμβεί τα προηγούμενα έτη στα σημεία στα οποία το οδικό δίκτυο διασταυρώνεται με χειμάρρους χωρίς γέφυρα (Ιρλανδικές διαβάσεις), έχει εκδώσει σχετικές οδηγίες αυτοπροστασίας, καθώς και ενημερωτικό βίντεο ([www.civilprotection.gr](http://www.civilprotection.gr)).

## **ΜΕΡΟΣ ΤΡΙΤΟ**

### **ΑΥΞΗΜΕΝΗ ΕΤΟΙΜΟΤΗΤΑ ΓΙΑ ΤΗΝ ΑΝΤΙΜΕΤΩΠΙΣΗ ΚΙΝΔΥΝΩΝ ΑΠΟ ΤΗΝ ΕΚΔΗΛΩΣΗ ΠΛΗΜΜΥΡΙΚΩΝ ΦΑΙΝΟΜΕΝΩΝ**

Η αυξημένη ετοιμότητα των φορέων για την αντιμετώπιση εκτάκτων αναγκών λόγω πλημμυρικών φαινομένων θα πρέπει να βασίζεται στις καθημερινές προγνώσεις των καιρικών φαινομένων.

Επίσημος φορέας πρόγνωσης καιρικών φαινομένων, όπως έντονων βροχοπτώσεων, ισχυρών καταιγίδων κτλ., είναι η Εθνική Μετεωρολογική Υπηρεσία (Ε.Μ.Υ.) (ΠΔ 161/1997, ΦΕΚ 142/Α'/1997).

Οι αρμόδιες οργανικές μονάδες των φορέων υλοποίησης έργων και δράσεων αντιμετώπισης εκτάκτων αναγκών λόγω πλημμυρικών φαινομένων οφείλουν να ενημερώνονται σε καθημερινή βάση για την εξέλιξη των καιρικών φαινομένων σύμφωνα με τις επίσημες προγνώσεις της Εθνικής Μετεωρολογικής Υπηρεσίας, όπως αυτές δημοσιεύονται και στην ιστοσελίδα της Εθνικής Μετεωρολογικής Υπηρεσίας (<http://www.emy.gr>).

Επίσης, η ΕΜΥ εκτός των καθημερινών δελτίων πρόγνωσης καιρού εκδίδει και Έκτακτα Δελτία Επιδείνωσης Καιρού (ΕΔΕΚ) και Έκτακτα Δελτία Πρόγνωσης Επικίνδυνων Καιρικών Φαινομένων (ΕΔΠΕΚΦ), τα οποία προσδιορίζουν χωρικά και χρονικά την εξέλιξη των καιρικών φαινομένων (υπ' αριθμ' Φ 595/ΑΔ. 741/Σ. 143/1-2-2010 έγγραφο της ΕΜΥ)<sup>21</sup>.

Τα ανωτέρω έκτακτα δελτία της ΕΜΥ αποτελούν πληροφορία με βαρύνουσα σημασία για την ετοιμότητα των φορέων. Τα επίπεδα ετοιμότητας καθορίζονται από τον αντίστοιχο σχεδιασμό τους.

Τα Έκτακτα Δελτία Επιδείνωσης Καιρού (ΕΔΕΚ) και τα Έκτακτα Δελτία Πρόγνωσης Επικίνδυνων Καιρικών Φαινομένων (ΕΔΠΕΚΦ), που εκδίδονται από την ΕΜΥ και αποστέλλονται στο Κέντρο Επιχειρήσεων της Γενικής Γραμματείας Πολιτικής Προστασίας (ΚΕΠΠ/ΕΣΚΕ)<sup>22</sup> διαβιβάζονται με ιδιαίτερο προειδοποιητικό σήμα προς όλους τους εμπλεκόμενους φορείς, προκειμένου να τεθούν σε κατάσταση αυξημένης ετοιμότητας για την αντιμετώπιση εκτάκτων αναγκών λόγω πρόβλεψης επικίνδυνων καιρικών φαινομένων, όπως οι έντονες βροχοπτώσεις, καταιγίδες, κλπ.

Στους αποδέκτες του ιδιαίτερου προειδοποιητικού σήματος από το ΚΕΠΠ/ΕΣΚΕ, με συνημμένα τα Έκτακτα Δελτία Επιδείνωσης Καιρού (ΕΔΕΚ) και τα Έκτακτα Δελτία Πρόγνωσης Επικίνδυνων Καιρικών Φαινομένων (ΕΔΠΕΚΦ), που εκδίδονται από την ΕΜΥ, συμπεριλαμβάνονται και φορείς που εμπλέκονται σε δράσεις λειτουργίας και συντήρησης του οδικού δικτύου, καθώς και φορείς παροχής συγκοινωνιακών υπηρεσιών, λειτουργίας και συντήρησης δικτύων κοινής ωφέλειας κλπ, προκειμένου να δρομολογούν δράσεις που συνδέονται με την ετοιμότητά τους βάσει του αντίστοιχου σχεδιασμού τους.

Με βάση τα παραπάνω, το ΚΕΠΠ/ΕΣΚΕ οφείλει μετά από σχετική αλληλογραφία, να διαθέτει επικαιροποιημένο κατάλογο με αριθμούς FAX όλων των εμπλεκόμενων φορέων στους οποίους θα αποστέλλονται οι προγνώσεις επικίνδυνων καιρικών φαινομένων και προειδοποιήσεις, προκειμένου να ενημερώνονται.

Μετά την αποστολή των σχετικών προειδοποιήσεων του ΚΕΠΠ/ΕΣΚΕ προς τις Αποκεντρωμένες Διοικήσεις και τις Περιφέρειες για την εκδήλωση επικίνδυνων καιρικών φαινομένων, η περαιτέρω κοινοποίησή τους, μέσω FAX, προς τους υπεύθυνους Πολιτικής Προστασίας των Δήμων θα γίνεται με ευθύνη των Δ/σεων Πολιτικής Προστασίας των Αποκεντρωμένων Διοικήσεων μετά από σχετική συνεννόησή τους με τις Δ/σεις Πολιτικής Προστασίας των Περιφερειών, στα πλαίσια συνεργασίας τους για την άμεση αναμετάδοσή τους προς τους Δήμους.

<sup>21</sup> Σύμφωνα με το υπ' αριθμ' Φ 595/ΑΔ. 741/Σ. 143/1-2-2010 έγγραφο της ΕΜΥ, τα Έκτακτα Δελτία Πρόγνωσης Επικίνδυνων Καιρικών Φαινομένων (ΕΔΠΕΚΦ) εκδίδονται σε περίπτωση πρόβλεψης εκδήλωσης ή αιφνίδιας εκδήλωσης ενός ή περισσότερων επικίνδυνων καιρικών φαινομένων ενώ τα Έκτακτα Δελτία Επιδείνωσης Καιρού (ΕΔΕΚ) εκδίδονται σε περίπτωση πρόβλεψης επιδείνωσης ή μεταβολής του καιρού

<sup>22</sup> Με το άρθρο 68 του Ν.4249/2014, το Κέντρο Επιχειρήσεων Πολιτικής Προστασίας (ΚΕΠΠ) υπάγεται στο Ενιαίο Συντονιστικό Κέντρο Επιχειρήσεων (ΕΣΚΕ) του Πυροσβεστικού Σώματος. Η οργάνωση, διάρθρωση και λειτουργία του ΕΣΚΕ αναφέρονται στην ΥΑ 29310 οικ. Φ.109.1/27-06-2014 (ΦΕΚ 1869/Β'2014)

**Διάγραμμα 1.** Διάγραμμα ροής αποστολής των Έκτακτων Δελτίων της ΕΜΥ<sup>23</sup> και ιδιαίτερου προειδοποιητικού σήματος από το ΚΕΠΠ/ΕΣΚΕ

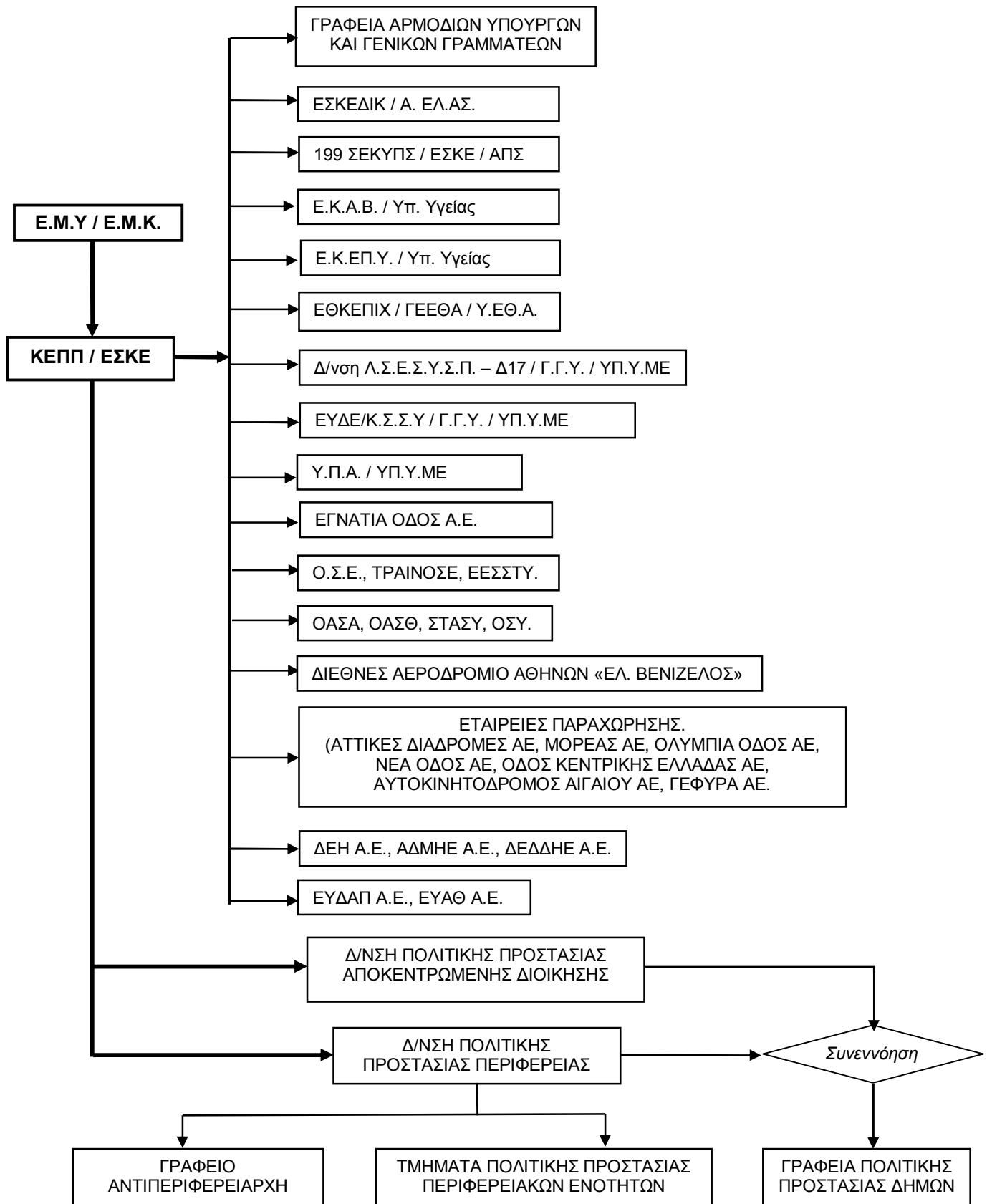

<sup>23</sup> Έκτακτα Δελτία Επιδείνωσης Καιρού (ΕΔΕΚ) και Έκτακτα Δελτία Πρόγνωσης Επικίνδυνων Καιρικών Φαινομένων (ΕΔΠΕΚΦ).

Νοείται ότι οι Δ/νσεις Πολιτικής Προστασίας των Περιφερειών και τα Γραφεία Πολιτικής Προστασίας των Δήμων που λαμβάνουν από το ΚΕΠΠ/ΕΣΚΕ τα ιδιαίτερα προειδοποιητικά σήματα, με συννημμένα τα Έκτακτα Δελτία Επιδείνωσης Καιρού (ΕΔΕΚ) και τα Έκτακτα Δελτία Πρόγνωσης Επικίνδυνων Καιρικών Φαινομένων (ΕΔΠΕΚΦ) που εκδίδονται από την ΕΜΥ, δύναται μετά από πάγια εντολή των Περιφερειάρχων και Δημάρχων να ενημερώνουν τους υπεύθυνους των επιχειρησιακά εμπλεκόμενων οργανικών μονάδων των Περιφερειών και των Δήμων αντίστοιχα, προκειμένου να τεθούν σε ετοιμότητα πολιτικής προστασίας για την αντιμετώπιση εκτάκτων αναγκών από πλημμύρες, σύμφωνα με το σχεδιασμό τους.

Η δρομολόγηση της αποστολής του ανωτέρω ιδιαίτερου προειδοποιητικού σήματος από το ΚΕΠΠ/ΕΣΚΕ παρουσιάζεται αναλυτικά στο ανωτέρω **Διάγραμμα 1**.

Στις περιπτώσεις όπου η Εθνική Μετεωρολογική Υπηρεσία (Ε.Μ.Υ.) εκδίδει Έκτακτα Δελτία Επιδείνωσης Καιρού (ΕΔΕΚ) και Έκτακτα Δελτία Πρόγνωσης Επικίνδυνων Καιρικών Φαινομένων (ΕΔΠΕΚΦ), η Γενική Γραμματεία Πολιτικής Προστασίας εκδίδει δελτία τύπου τα οποία αποστέλλονται σε όλα τα Μέσα Μαζικής Ενημέρωσης και αναρτώνται στον δικτυακό της χώρο, με στόχο την ενημέρωση του κοινού για την εκδήλωση έντονων καιρικών φαινομένων και την παροχή ειδικότερων οδηγιών για τη λήψη μέτρων αυτοπροστασίας από ενδεχόμενους κινδύνους που προέρχονται από πλημμυρικά φαινόμενα ([www.civilprotection.gr](http://www.civilprotection.gr)).

## ΜΕΡΟΣ ΤΕΤΑΡΤΟ

### ΑΜΕΣΗ ΑΝΤΙΜΕΤΩΠΙΣΗ ΚΙΝΔΥΝΩΝ ΑΠΟ ΤΗΝ ΕΚΔΗΛΩΣΗ ΠΛΗΜΜΥΡΙΚΩΝ ΦΑΙΝΟΜΕΝΩΝ

#### 4.1 ΑΡΧΙΚΗ ΕΙΔΟΠΟΙΗΣΗ ΓΙΑ ΤΗΝ ΕΚΔΗΛΩΣΗ ΠΛΗΜΜΥΡΙΚΩΝ ΦΑΙΝΟΜΕΝΩΝ ΜΕ ΚΑΤΑΣΤΡΟΦΙΚΕΣ ΣΥΝΕΠΕΙΕΣ

Αρχική ειδοποίηση νοείται η επίσημη ενημέρωση των εμπλεκόμενων φορέων για την εκδήλωση πλημμύρας, τόσο σε τοπικό όσο και περιφερειακό και κεντρικό επίπεδο, από τους αρμόδιους προς τούτο φορείς.

Η αρχική ειδοποίηση για την εκδήλωση πλημμύρας έχει στόχο την άμεση συλλογή πληροφοριών μετά την εκδήλωση του φαινομένου, σχετικών με την επικρατούσα κατάσταση και τις επηρεαζόμενες περιοχές, καθώς και την ενημέρωση των άμεσα εμπλεκόμενων στη διαχείριση εκτάκτων αναγκών, τόσο σε τοπικό όσο και σε περιφερειακό και κεντρικό επίπεδο.

Οι αρμόδιες κατά τόπους υπηρεσίες της ΕΛ.ΑΣ. αποτελούν θεσμικά τον φορέα επίσημης ενημέρωσης του ΚΕΠΠ/ΕΣΚΕ και των εμπλεκόμενων φορέων για την επικρατούσα κατάσταση στην περιοχή ευθύνης τους μετά από την εκδήλωση πλημμυρικών φαινομένων, δεδομένου ότι λειτουργούν σε 24-ωρη βάση και κατά κανόνα είναι αυτές οι οποίες μπορούν άμεσα να συλλέξουν πληροφορίες για την επικρατούσα κατάσταση και την επηρεαζόμενη περιοχή (Παράρτημα Ε, Γενικό Σχέδιο Πολιτικής Προστασίας «Ξενοκράτης», ΥΑ 1299 10-04-2003 ΦΕΚ 423/ Β'/2003). Τη δράση μπορούν να υποστηρίξουν και οι αρμόδιες κατά τόπους υπηρεσίες του Π.Σ, οι οποίες επίσης λειτουργούν σε 24-ωρη βάση. Οι ανωτέρω υπηρεσίες ενημερώνουν άμεσα τις διοικητικά ανώτερες δομές τους, τα Αποκεντρωμένα Όργανα Πολιτικής Προστασίας (Συντονιστής Αποκεντρωμένης Διοίκησης, Περιφερειάρχης, Αντιπεριφερειάρχης και Δήμαρχος), καθώς και το ΚΕΠΠ/ΕΣΚΕ.

Με εντολή των Περιφερειάρχων και των Δημάρχων, κινητοποιούνται οι υπεύθυνοι των αρμόδιων υπηρεσιών της Περιφέρειας και του Δήμου στην πληγείσα περιοχή για την άμεση διαχείριση των συνεπειών και την παροχή βοήθειας στους πληγέντες.

Το ΚΕΠΠ/ΕΣΚΕ, μετά την πρώτη ενημέρωσή του για την εκδήλωση πλημμύρας, κυρίως από τις αρμόδιες υπηρεσίες της ΕΛ.ΑΣ. και του 199 ΣΕΚΥΠΣ/ΕΣΚΕ, επικοινωνεί με την Δ/ση Πολιτικής Προστασίας της Περιφέρειας και τα κατά τόπους Γραφεία Πολιτικής Προστασίας των Δήμων προκειμένου να συλλέξει περαιτέρω πληροφορίες για τις περιοχές που επλήγησαν και ενημερώνει τον Διοικητή Ε.Σ.Κ.Ε και τον Γενικό Γραμματέα Πολιτικής Προστασίας.

Οι κατά τόπους αρμόδιες υπηρεσίες της ΕΛ.ΑΣ., οι οποίες θεσμικά, όπως έχει ήδη αναφερθεί (ΥΑ 1299 10-04-2003, ΦΕΚ 423/Α'/2003), δια των αρμόδιων οργάνων τους συλλέγουν πληροφορίες σχετικές με τις επιπτώσεις που έχει προκαλέσει η πλημμύρα (ζημιές, θύματα, κτλ.), ενημερώνουν άμεσα:

- τους επιχειρησιακά εμπλεκόμενους φορείς σε τοπικό επίπεδο (Π.Σ., Ε.Κ.Α.Β., κλπ) για συμβάντα αρμοδιότητάς τους,
- τα Αποκεντρωμένα Όργανα Πολιτικής Προστασίας (Δήμαρχος, Αντιπεριφερειάρχης, Περιφερειάρχης και Συντονιστής Αποκεντρωμένης Διοίκησης),
- το ΚΕΠΠ/ΕΣΚΕ, τηλεφωνικώς και γραπτώς όταν αυτό είναι εφικτό (συνοπτική έγγραφη αναφορά: ΥΑ 1299 10-04-2003 - ΦΕΚ 423/Α'/2003).

Διευκρινίζεται, ότι η επίσημη ενημέρωση του κοινού για την επικρατούσα κατάσταση και την βατότητα του οδικού δικτύου από πλευράς πλημμυρικών φαινομένων, αποτελεί αρμοδιότητα των κατά τόπους υπευθύνων υπηρεσιών της ΕΛ.ΑΣ.

Η ανωτέρω ενημέρωση για την επικρατούσα κατάσταση και τη βατότητα του οδικού δικτύου πραγματοποιείται κατά περίπτωση με την έκδοση δελτίων τύπου και ανακοινώσεων, με την μορφή προφορικών δηλώσεων και συνεντεύξεων, καθώς και μέσω της ιστοσελίδας της ΕΛΑΣ ([www.astynomia.gr](http://www.astynomia.gr)).

Επισημαίνεται ότι οι κατά τόπους αρμόδιες υπηρεσίες Τροχαίας της ΕΛ.ΑΣ. δύναται να λαμβάνουν εντός και εκτός κατοικημένων περιοχών προσωρινά μέτρα απαγορεύσεων ή περιορισμών της κυκλοφορίας, όταν αυτό επιβάλλεται από ιδιαίτερους λόγους ασφαλείας ή σε έκτακτες περιπτώσεις για την αντιμετώπιση τελειώς προσωρινών καταστάσεων (άρθρ. 52 του Κώδικα Οδικής Κυκλοφορίας Ν. 2696/1999 – ΦΕΚ 57/Α'/1999), όπως αυτό έχει αντικατασταθεί με την παρ. 9 του άρθρου 48 του Ν. 4313/2014).

Επίσης, η ΕΛ.ΑΣ., όταν αυτό απαιτείται και είναι εφικτό, δύναται με τα εναέρια μέσα που διαθέτει να πραγματοποιεί πτήσεις πάνω από τις πληγείσες περιοχές για την από αέρος συλλογή πληροφοριών σχετικά με τις επιπτώσεις της πλημμύρας και την επικρατούσα κατάσταση, με στόχο την ταχύτερη και πληρέστερη ενημέρωση της Κεντρικής Διοίκησης, στο πλαίσιο εφαρμογής του εγκεκριμένου Ειδικού Σχεδίου Κινητοποίησης της ΕΛ.ΑΣ. για την αντιμετώπιση καταστροφών που προέρχονται από πλημμυρικά φαινόμενα (5301/4/16-λδ/20-06-2006 έγγραφο της ΕΛ.ΑΣ./Α.Ε.Α., 4096/12-07-2006 έγγραφο μας).

#### **4.2. ΕΜΠΛΟΚΗ ΦΟΡΕΩΝ ΣΤΗΝ ΑΜΕΣΗ ΑΝΤΙΜΕΤΩΠΙΣΗ ΕΚΤΑΚΤΩΝ ΑΝΑΓΚΩΝ ΚΑΙ ΣΤΗΝ ΑΜΕΣΗ/ΒΡΑΧΕΙΑ ΔΙΑΧΕΙΡΙΣΗ ΣΥΝΕΠΕΙΩΝ ΛΟΓΩ ΠΛΗΜΜΥΡΙΚΩΝ ΦΑΙΝΟΜΕΝΩΝ**

Όλοι οι φορείς που είναι υπεύθυνοι για την άμεση αντιμετώπιση καταστάσεων έκτακτης ανάγκης λόγω πλημμυρών, λαμβάνοντας υπόψη την αρχική εκτίμηση των συνεπειών, αξιολογώντας τις πληροφορίες για την επικρατούσα κατάσταση, καθώς και τα πιθανά αιτήματα συνδρομής προς άλλους φορείς, εφαρμόζουν τα προβλεπόμενα από το σχεδιασμό τους μνημόνια ενεργειών και κλιμακώνουν την επιχειρησιακή τους δράση βάσει των αναγκών για την υλοποίηση των κύριων και υποστηρικτικών δράσεων αντιμετώπισης και αποκατάστασης των συνεπειών της καταστροφής.

Νοείται ότι το επίπεδο κλιμάκωσης των επιχειρήσεων δύναται να τροποποιηθεί όταν αυτό απαιτηθεί βάσει της αξιολόγησης των νεότερων δεδομένων που αφορούν στις επιπτώσεις του καταστροφικού φαινομένου. Κριτήρια κλιμάκωσης θεωρούνται:

- η αδυναμία αντιμετώπισης της καταστροφής από το κατώτερο διοικητικό επίπεδο λόγω ανεπάρκειας διατιθέμενων πόρων,
- η έκταση της καταστροφής, και
- το μέγεθος των απωλειών ή ζημιών (ένταση της καταστροφής).

Οι κατά τόπους αρμόδιες υπηρεσίες της ΕΛ.ΑΣ. με βάση την αρχική εκτίμηση των συνεπειών μετά την εκδήλωση πλημμυρών και σύμφωνα με τα προβλεπόμενα στο σχεδιασμό τους κινητοποιούν τους διαθέσιμους πόρους, αν αυτό απαιτηθεί, για τη λήψη μέτρων τροχαίας κίνησης για τη διευκόλυνση της κίνησης των οχημάτων έκτακτης ανάγκης (ΠΣ, Ε.Κ.Α.Β., κλπ), καθώς και την επιτήρηση και τη διακοπή κυκλοφορίας, ιδίως στα σημεία στα οποία το οδικό δίκτυο διασταυρώνεται με χειμάρρους χωρίς γέφυρα (Ιρλανδικές διαβάσεις), προς αποφυγή ατυχημάτων κατά τη διέλευση οχημάτων.



Όπως έχει ήδη αναφερθεί οι κατά τόπους αρμόδιες υπηρεσίες Τροχαίας της ΕΛ.ΑΣ. δύναται να λαμβάνουν εντός και εκτός κατοικημένων περιοχών προσωρινά μέτρα απαγορεύσεων ή περιορισμών της κυκλοφορίας, όταν αυτό επιβάλλεται από ιδιαίτερους λόγους ασφαλείας ή σε έκτακτες περιπτώσεις για την αντιμετώπιση τελείως προσωρινών καταστάσεων (άρθρ. 52 του Κώδικα Οδικής Κυκλοφορίας Ν. 2696/1999 – ΦΕΚ 57/Α΄/1999), όπως αυτό έχει αντικατασταθεί με την παρ. 9 του άρθρου 48 του Ν. 4313/2014).

Σε περιπτώσεις πλημμυρικών φαινομένων, τα ανωτέρω προσωρινά μέτρα απαγορεύσεων ή περιορισμών της κυκλοφορίας δύναται να εφαρμόζονται όταν τμήμα του οδοστρώματος του οδικού δικτύου της χώρας έχει κατακλυστεί προσωρινά από πλημμυρικά ύδατα ή έχουν σημειωθεί φθορές ή ζημιές σε αυτό λόγω έντονων βροχοπτώσεων και προκύπτει άμεσος κίνδυνος από τη διέλευση οχημάτων ή πεζών. Σε αυτές τις περιπτώσεις, οι κατά τόπους αρμόδιες υπηρεσίες Τροχαίας της ΕΛ.ΑΣ. ενημερώνουν άμεσα τους αρμόδιους φορείς λειτουργίας και συντήρησης της οδού προκειμένου να εγκατασταθεί προσωρινή σήμανση, μέχρι την οριστική άρση του κινδύνου και την αποκατάσταση της ασφαλούς κυκλοφορίας. Η ενημέρωση των αρμόδιων φορέων λειτουργίας και συντήρησης της οδού (εθνικό, επαρχιακό και δημοτικό οδικό δίκτυο) μπορεί να πραγματοποιηθεί απευθείας ή δια μέσου της αρμόδιας οργανικής μονάδας Πολιτικής Προστασίας της Περιφέρειας ή του Δήμου.

Ειδικότερα, για τα τμήματα του οδικού δικτύου που εντάσσονται στο πρόγραμμα «Δρόμοι Ανάπτυξης» των έργων με Σύμβαση Παραχώρησης του ΥΠ.Υ.ΜΕ.ΔΙ., που έχουν κυρωθεί οι Συμβάσεις Παραχώρησής τους και έχουν παραδοθεί για λειτουργία, το ανωτέρω έργο της ΕΛ.ΑΣ. πραγματοποιείται σύμφωνα και με τα προβλεπόμενα στις σχετικές συμφωνίες αστυνόμευσης μεταξύ του Υπουργείου Εσωτερικών και των παραχωρησιούχων εταιρειών.

Επίσης, ο έλεγχος της επικρατούσας κατάστασης για την καλή λειτουργία του έργου παραχώρησης (επιθεώρηση, επισήμανση και αντιμετώπιση έκτακτων συμβάντων, ενημέρωση των χρηστών, διαχείριση κυκλοφορίας, κλπ) πραγματοποιείται και με ευθύνη των παραχωρησιούχων εταιρειών στο οδικό δίκτυο αρμοδιότητάς τους, με άμεση ενημέρωση των κατά τόπους αρμόδιων υπηρεσιών της ΕΛ.ΑΣ.

Διευκρινίζεται ότι η αστυνόμευση του έργου παραχώρησης από τις αρμόδιες υπηρεσίες της ΕΛ.ΑΣ. είναι ανεξάρτητη από τον έλεγχο της επικρατούσας κατάστασης που πραγματοποιείται από τους παραχωρησιούχους και προβλέπεται στις σχετικές συμβάσεις παραχώρησης και εγχειρίδια λειτουργίας.

Επίσης, οι κατά τόπους αρμόδιες υπηρεσίες της ΕΛ.ΑΣ. στα πλαίσια των αρμοδιοτήτων τους και αν τούτο απαιτείται, προχωρούν στη λήψη μέτρων τάξης και ασφάλειας περιμετρικά των χώρων επιχειρήσεων του Π.Σ., καθώς και όπου αλλού απαιτείται η επιπρόσθετη λήψη μέτρων ασφάλειας για τη διευκόλυνση του έργου των σωστικών συνεργείων και των συνεργείων αποκατάστασης, καθώς και για την προστασία της ζωής και της περιουσίας των πολιτών. Σε περιπτώσεις που δεν επαρκούν τα διαθέσιμα μέσα του ΕΚΑΒ, οι κατά τόπους Αστυνομικές Αρχές δύναται να συνδράμουν στο έργο της μεταφοράς τραυματιών σε νοσηλευτικές μονάδες.

Ο συντονισμός των περιφερειακών Υπηρεσιών της ΕΛ.ΑΣ., όταν αυτό απαιτείται από την έκταση και την ένταση των φαινομένων, πραγματοποιείται από το Ενιαίο Συντονιστικό Κέντρο Επιχειρήσεων και Διαχείρισης Κρίσεων (Ε.Σ.Κ.Ε.ΔΙ.Κ.) του Αρχηγείου της ΕΛ.ΑΣ. (άρθρ. 21 του Ν.4249/2014 – ΦΕΚ 73/Α΄/2014).

Οι ανωτέρω δράσεις στους χώρους αρμοδιότητας του Λιμενικού Σώματος και Ελληνικής Ακτοφυλακής αποτελεί αρμοδιότητα των τοπικών Λιμενικών Αρχών (ΝΔ 444/1970 – ΦΕΚ 39/Α΄/1970, ΠΔ 242/1999 – ΦΕΚ 202/Α΄/1999).

Οι κατά τόπους Πυροσβεστικές Υπηρεσίες, μετά την εκδήλωση πλημμυρικού φαινομένου ενημερώνονται για συμβάντα αρμοδιότητάς τους (έρευνα και διάσωση στον χερσαίο χώρο, παροχή βοήθειας για την άντληση υδάτων από κτήρια και κοπή δέντρων) από τις υπηρεσίες της ΕΛ.ΑΣ. ή και από άλλους φορείς και ιδιώτες και κινητοποιούνται σύμφωνα με τα προβλεπόμενα στα επιχειρησιακά τους σχέδια. Προβαίνουν σε αξιολόγηση και εκτίμηση των πληροφοριών από τον τόπο της καταστροφής, κλιμακώνουν τις δράσεις τους και αναλόγως της φύσης και της έκτασης των συμβάντων αρμοδιότητάς τους, αιτούνται μέσω του 199 ΣΕΚΥΠΣ/ΕΣΚΕ την ενίσχυση των δυνάμεών τους, καθώς και την υποστήριξη άλλων φορέων (ΕΛ.ΑΣ., Λ.Σ., ΕΚΑΒ, τεχνικές υπηρεσίες των Δήμων, κλπ) για την υλοποίηση των ανωτέρω δράσεων.

Η κινητοποίηση των υπηρεσιών του Πυροσβεστικού Σώματος για περιστατικά αρμοδιότητάς τους (έρευνα και διάσωση στον χερσαίο χώρο, παροχή βοήθειας για την άντληση υδάτων από κτήρια και κοπή δέντρων), αποφασίζεται από τα αρμόδια όργανα του ΠΣ σύμφωνα με τον επιχειρησιακό σχεδιασμό του. Στις ανωτέρω επιχειρήσεις, η Διοίκηση Έλεγχος & Συντονισμός των επιχειρήσεων γίνεται από τα αρμόδια όργανα του Πυροσβεστικού Σώματος, σύμφωνα με τον επιχειρησιακό του σχεδιασμό.

Οι υπηρεσίες του ΕΚΑΒ στις πληγείσες περιοχές, με βάση την ενημέρωση που έχουν από τις υπηρεσίες της ΕΛ.ΑΣ., του Π.Σ. ή και από άλλους φορείς και ιδιώτες, θέτουν σε ετοιμότητα τους διαθέσιμους πόρους τους, σύμφωνα με τα προβλεπόμενα στο σχεδιασμό τους, και κατευθύνουν το έργο τους σε συνεργασία με τους κατά τόπους διοικητές των υγειονομικών μονάδων και τις κατά τόπους διοικήσεις του Π.Σ. και της ΕΛ.ΑΣ.

Μετά την εκδήλωση πλημμυρών το Εθνικό Κέντρο Επιχειρήσεων Υγείας (Ε.Κ.ΕΠ.Υ), το οποίο υπάγεται απευθείας στον Υπουργό Υγείας, έχει την ευθύνη για τον γενικότερο συντονισμό των φορέων που έχουν την ευθύνη για την υλοποίηση δράσεων σχετικών με την αντιμετώπιση εκτάκτων καταστάσεων που αφορούν στη δημόσια υγεία. Ειδικότερα και όταν αυτό απαιτείται, παρακολουθεί την εφαρμογή δράσεων του Τομέα Υγείας βάσει του αντίστοιχου σχεδιασμού, για την αντιμετώπιση εκτάκτων αναγκών λόγω πλημμυρών, όπως ετοιμότητα και λειτουργία των νοσηλευτικών μονάδων για την υποδοχή τραυματιών/ασθενών, κάλυψη αυξημένων αναγκών σε φαρμακευτικό υλικό, επιδημιολογική επιτήρηση από κλιμάκια του ΚΕΕΛΠΝΟ, έλεγχοι Δημόσιας Υγείας (Υδατος, Υγιεινής χώρου φύλαξης τροφίμων), ψυχοκοινωνική υποστήριξη στις πληγείσες περιοχές από κλιμάκια του ΕΚΚΑ, κλπ. (Ν.3370/05, ΦΕΚ 176/Α' /2005 – Ν. 3527/07, ΦΕΚ 25/Α' /2007).

#### **4.3. ΔΡΑΣΕΙΣ ΤΗΣ ΓΕΝΙΚΗΣ ΓΡΑΜΜΑΤΕΙΑΣ ΠΟΛΙΤΙΚΗΣ ΠΡΟΣΤΑΣΙΑΣ ΣΤΗΝ ΑΜΕΣΗ ΑΝΤΙΜΕΤΩΠΙΣΗ ΕΚΤΑΚΤΩΝ ΑΝΑΓΚΩΝ ΚΑΙ ΣΤΗΝ ΑΜΕΣΗ/ΒΡΑΧΕΙΑ ΔΙΑΧΕΙΡΙΣΗ ΣΥΝΕΠΕΙΩΝ ΛΟΓΩ ΠΛΗΜΜΥΡΙΚΩΝ ΦΑΙΝΟΜΕΝΩΝ**

Η Γενική Γραμματεία Πολιτικής Προστασίας μετά την εκδήλωση πλημμυρικών συμβάντων και βάσει του ισχύοντος θεσμικού πλαισίου (Ν.3013/2002, όπως έχει τροποποιηθεί και ισχύει) είναι κυρίως αρμόδια για:

##### **Γενικός Γραμματέας Πολιτικής Προστασίας**

- Συντονισμός δράσεων όλων των εμπλεκόμενων φορέων για την αντιμετώπιση κινδύνων και καταστάσεων έκτακτης ανάγκης από την εκδήλωση πλημμυρικών συμβάντων,
- Λήψη απόφασης κήρυξης περιοχών σε κατάσταση έκτακτης ανάγκης πολιτικής προστασίας για την αντιμετώπιση εκτάκτων αναγκών και τη διαχείριση συνεπειών από την εκδήλωση πλημμυρικών φαινομένων
- Οικονομική βοήθεια στους ΟΤΑ<sup>24</sup> για την άμεση αντιμετώπιση καταστάσεων έκτακτης ανάγκης και κυρίως για την υποστήριξη των πολιτών που περιέρχονται σε κατάσταση ανάγκης εξ αιτίας της εκδήλωσης πλημμυρικών φαινομένων μέσω των Δήμων, όταν συντρέχει περίπτωση, για την κάλυψη των πρώτων αναγκών (διαμονή – διατροφή) κατά τα πρώτα 24ωρα, από τις διαθέσιμες πιστώσεις της ΓΓΠΠ για το σκοπό αυτό, με σχετική απόφαση του Υπουργού Εσωτερικών,
- Υποβολή αιτήματος διεθνούς συνδρομής για την παροχή βοήθειας από άλλες χώρες, όταν το δυναμικό και τα μέσα σε εθνικό επίπεδο δεν επαρκούν για την αντιμετώπιση εκτάκτων αναγκών και τη διαχείριση των συνεπειών από την εκδήλωση πλημμυρικών φαινομένων - Ενεργοποίηση του Ευρωπαϊκού Μηχανισμού Πολιτικής Προστασίας,
- Λήψη απόφασης, μετά από σχετικό αίτημα των ΟΤΑ, για την ενεργοποίηση του Μνημονίου Συνεργασίας μεταξύ του Ινστιτούτου Γεωλογικών και Μεταλλευτικών Ερευνών (Ι.Γ.Μ.Ε.) και της ΓΓΠΠ, σε περιπτώσεις συντελεσθέντος ή εν εξελίξει καταστροφικού φαινομένου γεωλογικής αιτιολογίας (κατολισθήσεις, εδαφικές υποχωρήσεις, καθιζήσεις),
- Εντολή στην Δ/ση Σχεδιασμού & Αντιμετώπισης Εκτάκτων Αναγκών για την ενεργοποίηση της υπηρεσίας Copernicus Emergency Management Service / Mapping της Ε.Ε.,
- Ενημέρωση του κοινού για απειλούμενους κινδύνους καταστροφών και την παροχή οδηγιών κατά την εκδήλωση των φαινομένων, προς αντιμετώπιση των καταστροφών,
- Σύγκληση του Κεντρικού Συντονιστικού Οργάνου Πολιτικής Προστασίας - ΚΣΟΠΠ για την αντιμετώπιση εκτάκτων αναγκών και τη διαχείριση συνεπειών από την εκδήλωση πλημμυρικών φαινομένων, όταν τούτο κριθεί αναγκαίο,

##### **Δ/ση Σχεδιασμού & Αντιμετώπισης Εκτάκτων Αναγκών**

<sup>24</sup> Σύμφωνα με την Υ.Α. 9192/28-12-2015 (ΦΕΚ 2884/Β' /2015)

- Υποστήριξη του Γενικού Γραμματέα Πολιτικής Προστασίας στο έργο της αντιμετώπισης εκτάκτων αναγκών και διαχείρισης των συνεπειών από την εκδήλωση πλημμυρικών φαινομένων
- Έκδοση αποφάσεων του Γενικού Γραμματέα Πολιτικής Προστασίας για κήρυξη περιοχών σε κατάσταση έκτακτης ανάγκης πολιτικής προστασίας,
- Υποστήριξη των οργανικών μονάδων πολιτικής προστασίας των Αποκεντρωμένων Διοικήσεων, Περιφερειών και Δήμων της χώρας στο έργο της αντιμετώπισης εκτάκτων αναγκών και διαχείρισης των συνεπειών από την εκδήλωση πλημμυρικών φαινομένων
- Υποβολή αιτήματος ενεργοποίησης της υπηρεσίας Copernicus Emergency Management Service / Mapping της Ε.Ε., ως Εθνικό Σημείο Επαφής (National Focal Point) στη χώρα μας και ως εξουσιοδοτημένος χρήστης για την ενεργοποίησή του

#### **Δ/νση Διεθνών Σχέσεων, Εθελοντισμού-Εκπαίδευσης & Εκδόσεων**

- Υποστηρίζει το έργο του Γενικού Γραμματέα σε όλα τα θέματα ενεργοποίησης του Ευρωπαϊκού Μηχανισμού Πολιτικής Προστασίας ή άλλων διεθνών οργανισμών και διμερών ή πολυμερών συμφωνιών για την παροχή βοήθειας στη χώρας μας στην αντιμετώπιση εκτάκτων αναγκών και διαχείρισης των συνεπειών από την εκδήλωση πλημμυρικών φαινομένων.

#### **4.4 ΕΠΙΧΕΙΡΗΣΕΙΣ ΕΡΕΥΝΑΣ, ΔΙΑΣΩΣΗΣ**

Οι επιχειρήσεις έρευνας και διάσωσης δρομολογούνται άμεσα μόλις οι σχετικές πληροφορίες που αφορούν πιθανούς εγκλωβισμούς ατόμων λόγω πλημμυρικών υδάτων, διακοπών ηλεκτρικού ρεύματος ή λόγω κατολισθητικών φαινομένων κλπ, διαβιβαστούν στις κατά τόπους αρμόδιες Πυροσβεστικές Υπηρεσίες. Κατά προτεραιότητα, αποτελεί υποχρέωση όλων των υπηρεσιών ή φορέων, οι οποίοι λαμβάνουν πρωτογενείς πληροφορίες σχετικές με εγκλωβισμούς ατόμων να ενημερώνουν άμεσα την αρμόδια κατά τόπους Υπηρεσία του Πυροσβεστικού Σώματος, το οποίο είναι θεσμικά αρμόδιο για την έρευνα και διάσωση στο χερσαίο χώρο (άρθρο 2 του Ν. 3511/2006 - ΦΕΚ 258/Α'/2006, όπως αυτό έχει τροποποιηθεί με το άρθρο 64 του Ν.4249/2014 - ΦΕΚ 73/Α'/2014 ).

Ο επικεφαλής της κατά τόπου αρμόδιας Πυροσβεστικής Υπηρεσίας αξιολογεί τις σχετικές με έρευνα και διάσωση πληροφορίες και κινητοποιεί τους διαθέσιμους πόρους του για την άμεση μετάβασή τους στα σημεία των συμβάντων. Σύμφωνα με τις πληροφορίες που λαμβάνει από τα σημεία των συμβάντων προβαίνει σε ιεράρχηση αυτών και ενίσχυση των δυνάμεων, αν τούτο απαιτείται.

Οι Πυροσβεστικές δυνάμεις, ανάλογα με την έκταση και την εξέλιξη της καταστροφής, ενισχύονται σε προσωπικό και μέσα από όμορες Περιφερειακές Υπηρεσίες του Π.Σ. σύμφωνα με τον Κανονισμό Εσωτερικής Υπηρεσίας Πυροσβεστικού Σώματος (ΠΔ 210/1992, ΦΕΚ 99/Α'/1992, όπως έχει τροποποιηθεί και ισχύει). Αν η κατάσταση το απαιτεί κινητοποιείται η ΕΜΑΚ. (ΠΔ 96/1987, ΦΕΚ 58/Α'/1987 – ΠΔ 329/1993, ΦΕΚ 140/Α'/1993 όπως έχει τροποποιηθεί και ισχύει - Έγγραφο Αρχηγείου ΠΣ ΑΠ 23964 φ.159 ΠΣΕΑ 9/7/2004).

Η περιμετρική απομόνωση της πληγείσας περιοχής, όταν τούτο απαιτείται για την ευχερή και άμεση επέμβαση των συνεργείων διάσωσης, όπως επίσης η λήψη μέτρων τροχαίας κίνησης μέσα και περιμετρικά της πληγείσας περιοχής για τη διευκόλυνση της κίνησης των οχημάτων των συνεργείων βοήθειας, αποτελεί αρμοδιότητα των υπηρεσιών της ΕΛ.ΑΣ (Έγγραφο ΕΛΑΣ 5301/4/16-ζ' 21/5/2004).

Η παροχή προνοσοκομειακής περίθαλψης και μεταφορά τραυματιών λόγω των πλημμυρών σε υγειονομικά κέντρα είναι αρμοδιότητα του Ε.Κ.Α.Β. (Ν. 1579/85, ΦΕΚ 217/Α'/1985). Το παράρτημα του ΕΚΑΒ, που στα όρια ευθύνης της περιφέρειάς του έχουν δημιουργηθεί έκτακτες ανάγκες λόγω πλημμυρών, συνεργάζεται με τις μονάδες παροχής υπηρεσιών υγείας των νομών της περιφέρειάς του (Νοσοκομεία, Κέντρα Υγείας, Ιατρεία κ.λπ.) και είναι αποκλειστικά αρμόδιο να συντονίζει τη δράση και την κίνηση όλων των ασθενοφόρων αυτοκινήτων, των ειδικών κινητών μονάδων παροχής υπηρεσιών υγείας και των άλλων μέσων μεταφοράς και διακίνησης αρρώστων και εκτάκτων περιστατικών γενικά. Επίσης, διακινεί και διακομίζει στα νοσοκομεία εφημερίας και τις άλλες μονάδες παροχής περίθαλψης της περιφέρειάς του, κάθε έκτακτο περιστατικό καθώς και σε Νοσοκομεία άλλων περιφερειών, όταν τα νοσοκομεία της περιφέρειάς του δεν καλύπτουν τη συγκεκριμένη ανάγκη. Η διακομιδή εκτάκτων περιστατικών από μία περιφέρεια σε άλλη γίνεται ύστερα από συνεννόηση των αρμοδίων υπηρεσιών των δύο αντιστοίχων ΕΚΑΒ και σε περίπτωση ανάγκης παρεμβαίνει συντονιστικά η αρμόδια Κεντρική Υπηρεσία του ΕΚΑΒ. Στην πρώτη

γεωγραφική περιφέρεια, που περιλαμβάνει τους νομούς Αττικής, Βοιωτίας και Εύβοιας, τις αντίστοιχες αρμοδιότητες ασκεί η κεντρική Υπηρεσία του ΕΚΑΒ. (ΠΔ 376/1988, ΦΕΚ 169/Α'/1988).

Ο Πρόεδρος του Ε.Κ.Α.Β. μετά την ενημέρωσή του από τα κατά τόπους παραρτήματα του ΕΚΑΒ δύναται να ενεργοποιήσει την Ομάδα Διαχείρισης Κρίσεων (Ο.ΔΙ.Κ.) του ΕΚΑΒ και να αποστείλει το Ειδικό Τμήμα Ιατρικής Καταστροφών (ΕΤΙΚ) στην πληγείσα περιοχή, αν τούτα απαιτούνται.

Το έργο της μεταφοράς τραυματιών προς τις νοσηλευτικές μονάδες δύναται να υποστηρίξουν, όπου αυτό απαιτείται, και οι κατά τόπους αστυνομικές αρχές σε συνεργασία με το τοπικό παράρτημα του ΕΚΑΒ.

Στις επιχειρήσεις έρευνας και διάσωσης επικεφαλής των επιχειρήσεων τίθεται αξιωματικός του ΠΣ, ο οποίος αξιολογώντας την κατάσταση από τον τόπο της καταστροφής δύναται να αιτηθεί τη συνδρομή και άλλων φορέων και υπηρεσιών για τη διευκόλυνση του έργου του. Ειδικότερα, ο εκάστοτε Επικεφαλής Αξιωματικός του Πυροσβεστικού Σώματος δύναται να αιτηθεί από:

- τις αρμόδιες υπηρεσίες του οικείου Δήμου ή Περιφέρειας τη διάνοιξη αποκλεισμένων δρόμων αρμοδιότητάς τους προς τα σημεία επεμβάσεων, τη διάθεση μηχανημάτων έργου, κλπ.,
- τον επικεφαλής της κατά τόπου αρμόδιας Αστυνομικής Αρχής την περιμετρική απομόνωση της περιοχής των επιχειρήσεων, τη λήψη μέτρων τροχαίας κίνησης για τη διευκόλυνση της κίνησης των οχημάτων παροχής βοήθειας προς και από την περιοχή των επιχειρήσεων και την άμεση μεταφορά τραυματισμένων σε νοσοκομεία σε περίπτωση που δεν επαρκούν τα διαθέσιμα μέσα του ΕΚΑΒ,
- τους αρμόδιους για τη λειτουργία δικτύων ύδρευσης (Δ.Ε.Υ.Α., ΕΥΔΑΠ, κλπ), ηλεκτροδότησης (ΔΕΔΔΗΕ, ΑΔΜΗΕ) και διανομής φυσικού αερίου (ΔΕΠΑ, ΔΕΣΦΑ, κλπ.) για τη διακοπή των δικτύων τους στην περιοχή επιχειρήσεων προς αποφυγή ατυχημάτων. Επίσης, όπου αυτό κρίνεται απαραίτητο, τεχνικός των ανωτέρω φορέων δύναται να βρίσκεται στο σημείο του συμβάντος για τεχνική υποστήριξη βάσει των αρμοδιοτήτων του,
- το τοπικό παράρτημα του ΕΚΑΒ για την προνοσοκομειακή περίθαλψη και διαμετακομική των τραυματιών σε υγειονομικά κέντρα.

Τα ανωτέρω αιτήματα προς συνδρομή του έργου του Πυροσβεστικού Σώματος, οφείλουν να τα εξετάζουν κατά προτεραιότητα οι αρμόδιοι φορείς.

#### **4.5 ΕΜΠΛΟΚΗ ΔΗΜΩΝ ΣΤΗΝ ΑΜΕΣΗ ΑΝΤΙΜΕΤΩΠΙΣΗ ΕΚΤΑΚΤΩΝ ΑΝΑΓΚΩΝ ΚΑΙ ΣΤΗΝ ΑΜΕΣΗ/ΒΡΑΧΕΙΑ ΔΙΑΧΕΙΡΙΣΗ ΣΥΝΕΠΕΙΩΝ ΛΟΓΩ ΠΛΗΜΜΥΡΙΚΩΝ ΦΑΙΝΟΜΕΝΩΝ**

Οι Δήμαρχοι, ως Αποκεντρωμένα Όργανα Πολιτικής Προστασίας, στα πλαίσια του θεσμικού τους ρόλου για την αντιμετώπιση εκτάκτων αναγκών που μπορεί να προκύψουν από πλημμύρες, αμέσως μετά την πρώτη ενημέρωσή τους για την εκδήλωση πλημμυρικών φαινομένων εντός των διοικητικών τους ορίων, επικοινωνούν με τις κατά τόπους αρμόδιες υπηρεσίες της ΕΛ.ΑΣ. και του ΠΣ, τους αρμόδιους Αντιδημάρχους, τους Προέδρους των Τοπικών Κοινοτήτων και τον πρόεδρο της οικείας Δ.Ε.Υ.Α., προκειμένου να εκτιμήσουν τις επιπτώσεις από την εκδήλωση φαινομένων.

Οι Δήμαρχοι εκτιμώντας τις επιπτώσεις, όπως αυτές διαμορφώνονται από τις πληροφορίες που έχει συλλέξει ή από νεότερες πληροφορίες που ακολουθούν την εξέλιξη του καταστροφικού φαινομένου, κινητοποιούν δια των Γραφείων Πολιτικής Προστασίας των Δήμων, το επιχειρησιακά εμπλεκόμενο δυναμικό και τα μέσα πολιτικής προστασίας του Δήμου, προκειμένου να δρομολογήσουν δράσεις που συνδέονται με

- την άμεση υποστήριξη του έργου των λοιπών επιχειρησιακά εμπλεκόμενων φορέων (Π.Σ., ΕΛ.ΑΣ., κλπ) στο έργο διάσωσης και απεγκλωβισμού, με μέσα που διαθέτει ο Δήμος,
- την άρση εμποδίων στο οδικό δίκτυο αρμοδιότητάς του, για τη διευκόλυνση της κίνησης των οχημάτων των σωστικών συνεργειών προς και από την πληγείσα περιοχή, τις νοσοκομειακές μονάδες, κλπ.,
- τον έλεγχο του δικτύου παροχής πόσιμου νερού (υδραγωγείο, δίκτυο διανομής, κλπ) από τους αρμόδιους φορείς ύδρευσης του Δήμου (Δ.Ε.Υ.Α.) και τη λήψη μέτρων για τη διασφάλιση της ποιότητας του πόσιμου νερού,
- τη λήψη απόφασης για την οργανωμένη απομάκρυνση πολιτών όταν η εξελισσόμενη ή επικείμενη καταστροφή περιορίζεται στα όρια του Δήμου,
- την άμεση συγκρότηση συνεργειών από υπαλλήλους του Δήμου (Τεχνικές Υπηρεσίες, κλπ) προκειμένου να μεταβούν και να προβούν εντός της πληγείσας περιοχής σε άμεσο οπτικό έλεγχο υποδομών και τεχνικών έργων αρμοδιότητάς τους για τη διαπίστωση ζημιών που προκλήθηκαν από πλημμύρες ή άλλα επαγόμενα των

πλημμυρών φαινόμενα (κατολισθήσεις, κλπ) και εκτίμηση του δυναμικού και των μέσων που απαιτούνται για την άμεση αποκατάσταση της λειτουργίας τους,

- τη διασφάλιση λειτουργίας των υπηρεσιών του Δήμου μετά την εκδήλωση του καταστροφικού φαινομένου και την εξασφάλιση της επικοινωνίας με τους λοιπούς επιχειρησιακά εμπλεκόμενους φορείς,
- ενημέρωση του κοινού για δράσεις πολιτικής προστασίας σε επίπεδο Δήμου και τη λήψη μέτρων αυτοπροστασίας από κινδύνους που προέρχονται από έντονα καιρικά φαινόμενα (βροχοπτώσεις, καταιγίδες, κλπ.), πλημμυρικά φαινόμενα,
- την γνωστοποίηση μέσω ανακοινώσεων ή δελτίων τύπου στα τοπικά μέσα ενημέρωσης και μέσα κοινωνικής δικτύωσης, για τη λειτουργία τηλεφωνικής γραμμής στην οποία μπορούν να απευθύνονται οι πολίτες α) που οι ιδιοκτησίες τους έχουν πληγεί και χρειάζονται άμεση προσωρινή φιλοξενία ή β) για άμεση συνδρομή συνεργείων του Δήμου για την άρση εμποδίων πρόσβασης στις ιδιοκτησίες τους, την απομάκρυνση φερτών υλικών για την διευκόλυνση απορροής πλημμυρικών υδάτων, κλπ.,
- την ενημέρωση του Γενικού Γραμματέα Πολιτικής Προστασίας για την εκδήλωση καταστροφικών φαινομένων, καθώς και για τις επιπτώσεις τους,
- την ενημέρωση του Περιφερειάρχη και του αρμόδιου Αντιπεριφερειάρχη, στο πλαίσιο συντονισμού και ιεράρχησης δράσεων πολιτικής προστασίας στην αντιμετώπιση εκτάκτων αναγκών και τη άμεση/βραχεία διαχείριση των συνεπειών.

Επίσης, ο Δήμαρχος σε συνεργασία με την οικεία Περιφερειακή Διεύθυνση Πρωτοβάθμιας και Δευτεροβάθμιας Εκπαίδευσης και τον οικείο Περιφερειάρχη, και αν τούτο κρίνεται απαραίτητο, εκδίδει απόφαση διακοπής μαθημάτων, λόγω έκτακτων συνθηκών εντός των διοικητικών ορίων του Δήμου (αρθ. 94 παρ. 4.27 του Ν.3852/2010).

Οι Διευθυντές σχολικών μονάδων Α/θμιας και Β/θμιας Εκπαίδευσης (δημοσίων και ιδιωτικών), μετά την εκδήλωση πλημμυρικών φαινομένων πλησίον ή εντός των σχολικών μονάδων και εφόσον οι σχολικές μονάδες βρίσκονται σε λειτουργία, φροντίζουν, κατά την κρίση τους και βάσει του σχεδιασμού τους, οι μαθητές και το προσωπικό να παραμείνουν συγκεντρωμένοι σε ασφαλή χώρο εντός των σχολικών συγκροτημάτων και ενημερώνουν τις τοπικές αρχές (Π.Υ., ΕΛ.ΑΣ, Γραφείο Πολιτικής Προστασίας οικείου Δήμου) για άμεση συνδρομή στο έργο της ασφαλούς αποχώρησης των μαθητών από το σχολικό συγκρότημα και την εν συνεχεία παραλαβή των μαθητών με ασφάλεια από τους γονείς ή τους κηδεμόνες τους.

Σε περιπτώσεις που το δυναμικό και τα μέσα του Δήμου δεν επαρκούν για την άμεση διαχείριση των συνεπειών λόγω πλημμυρών, για την εξασφάλιση επιπλέον πόρων προς ενίσχυση του έργου του δύναται να ενεργοποιήσει τα μνημόνια συνεργασίας με ιδιωτικούς φορείς ή να αιτηθεί μέσω του ΚΕΠΠ/ΕΣΚΕ συνδρομή από την οικεία Περιφέρεια ή από όμορους Δήμους ή άλλους φορείς (Ένοπλες Δυνάμεις, κλπ).

Η εν συνεχεία διαχείριση συνεπειών από τους Δήμους συνδέεται με δράσεις που αφορούν:

- την παροχή βοήθειας στους πληγέντες - προσωρινή φιλοξενία των πολιτών που λόγω καταστροφής η διαμονή στις κατοικίες τους έχει καταστεί αδύνατη,
- τη συγκρότηση επιτροπών για την καταγραφή και εκτίμηση ζημιών σε κατοικίες, προκειμένου να χορηγηθούν οι προβλεπόμενες οικονομικές ενισχύσεις για την κάλυψη των πρώτων αναγκών τους, για επισκευές κύριας οικίας ή αντικατάσταση οικοσκευής,
- τον καθαρισμό εντός των πλημμυρισμένων περιοχών των εσχαρών των φρεατίων υδροσυλλογής στις οδούς αρμοδιότητάς τους και καθαρισμός λοιπών αντιπλημμυρικών έργων αρμοδιότητάς τους από φερτά υλικά λόγω των πλημμυρικών υδάτων, προς αποκατάσταση της λειτουργικότητάς τους,
- την αποκατάσταση βατότητας των αποκλεισμένων οδών αρμοδιότητάς τους με την απομάκρυνση φερτών υλικών και πλημμυρικών υδάτων από το οδόστρωμα και αποκατάσταση της οδικής κυκλοφορίας,
- τον έλεγχο καλής λειτουργίας των αντιπλημμυρικών έργων αρμοδιότητας συντήρησης του Δήμου,
- την αποκατάσταση βλαβών στο δίκτυο ύδρευσης και αποχέτευσης.
- την υποβολή αιτήματος για κήρυξη των πληγέντων περιοχών από πλημμυρικά φαινόμενα του Δήμου (Τοπικές Κοινότητας, Δημοτικά Διαμερίσματα) σε Κατάσταση Έκτακτης Ανάγκης Πολιτικής Προστασίας, σύμφωνα με τις κατευθυντήριες οδηγίες της ΓΓΠΠ (2300/29-03-2016 έγγραφο της Δ/σης Σχεδιασμού & Αντιμετώπισης Εκτάκτων Αναγκών της ΓΓΠΠ - ΑΔΑ: ΩΜΣΚ465ΦΘΕ-7ΒΞ).

- την υποβολή αιτήματος προς τον Γενικό Γραμματέα Πολιτικής Προστασίας για την ενεργοποίηση του Μνημονίου Συνεργασίας μεταξύ του Ινστιτούτου Γεωλογικών και Μεταλλευτικών Ερευνών (Ι.Γ.Μ.Ε.) και της ΓΓΠΠ, σε περιπτώσεις συντελεσθέντος ή εν εξελίξει καταστροφικού φαινομένου γεωλογικής αιτιολογίας (κατολισθήσεις, εδαφικές υποχωρήσεις, καθιζήσεις), σύμφωνα με τα 4927/5-07-2016 και 6044/25-08-2016 έγγραφα της Δ/σης Σχεδιασμού & Αντιμετώπισης Εκτάκτων Αναγκών της ΓΓΠΠ.

Οι Δήμοι για την αμεσότερη καταγραφή των ζημιών στους πολίτες δύνανται να δημοσιοποιούν άμεσα μετά την καταστροφή έναν τηλεφωνικό αριθμό στον οποίο οι πολίτες θα μπορούν να απευθύνονται για να γνωστοποιήσουν στις αρμόδιες υπηρεσίες του Δήμου τις ζημιές που έχουν υποστεί, καθώς και να λάβουν πληροφορίες σχετικές με τις διαδικασίες, τα δικαιολογητικά κλπ. που χρειάζονται ώστε να λάβουν οικονομική ενίσχυση (προνοιακό επίδομα - παράγραφος 5.1 του παρόντος)

Το έργο του Δημάρχου στην αντιμετώπιση εκτάκτων αναγκών και την άμεση/βραχεία διαχείριση των συνεπειών υποστηρίζεται από το γραφείο Πολιτικής Προστασίας του Δήμου, το οποίο με εντολή Δημάρχου συντονίζει το έργο της διάθεσης του απαραίτητου δυναμικού και μέσω των εντός των ορίων του οικείου Δήμου.

Επίσης, προς υποβοήθηση του έργου του Δημάρχου, ο Δήμαρχος δύναται να συγκαλέσει το Συντονιστικό Τοπικό Όργανο (Σ.Τ.Ο.)

Πέραν των ανωτέρω, οι αρμόδιες υπηρεσίες των Δήμων σε συνεργασία με την Δ/ση Δημόσιας Υγείας της οικείας Περιφερειακής Ενότητας (Δ.ΥΓ2/49487/5-8-2011 έγγραφο του ΥΥΚΑ, Γ1δ/Γ.Π. οικ.59565/4-8-2015 Εγκύκλιο του Υπουργείου Υγείας) προβαίνουν άμεσα σε υγειονομικό έλεγχο λειτουργίας των συστημάτων ύδρευσης στις πληγείσες περιοχές, για τη διασφάλιση της ποιότητας του πόσιμου ύδατος. Σε περίπτωση που διαπιστωθούν φθορές ή βλάβες στο δίκτυο ύδρευσης αρμοδιότητάς τους, αυτές αντιμετωπίζονται άμεσα σύμφωνα και με τα προβλεπόμενα στην Γ1δ/Γ.Π. οικ.59565/4-8-2015 Εγκύκλιο του Υπουργείου Υγείας.

#### **4.6. ΕΜΠΛΟΚΗ ΠΕΡΙΦΕΡΕΙΩΝ ΣΤΗΝ ΑΜΕΣΗ ΑΝΤΙΜΕΤΩΠΙΣΗ ΕΚΤΑΚΤΩΝ ΑΝΑΓΚΩΝ ΚΑΙ ΣΤΗΝ ΑΜΕΣΗ/ΒΡΑΧΕΙΑ ΔΙΑΧΕΙΡΙΣΗ ΣΥΝΕΠΕΙΩΝ ΛΟΓΩ ΠΛΗΜΜΥΡΙΚΩΝ ΦΑΙΝΟΜΕΝΩΝ**

Οι Περιφερειάρχες ή οι αρμόδιοι Αντιπεριφερειάρχες που ενεργούν σύμφωνα με τις οδηγίες και τις κατευθύνσεις που τους παρέχουν οι Περιφερειάρχες, εκτιμώντας τις επιπτώσεις, όπως αυτές διαμορφώνονται από πληροφορίες που συνδέονται με το καταστροφικό φαινόμενο, στα πλαίσια του συντονιστικού τους ρόλου κατά κανόνα δρομολογούν αρχικά δράσεις που συνδέονται με:

- την κινητοποίηση, δια των Δ/σεων Πολιτικής Προστασίας, του επιχειρησιακά εμπλεκόμενου δυναμικού και των μέσω των πολιτικής προστασίας των Περιφερειών και την εξασφάλιση της επικοινωνίας με τους λοιπούς επιχειρησιακά εμπλεκόμενους φορείς,
- την υποστήριξη του έργου των λοιπών επιχειρησιακά εμπλεκόμενων φορέων (Π.Σ., ΕΛ.ΑΣ., Δήμοι, κλπ), με μέσα που έχει άμεσα διαθέσιμα η Περιφέρεια ή δύναται να εξασφαλίσει μέσω μνημονίου συνεργασίας με ιδιωτικούς φορείς,
- την άρση εμποδίων στο οδικό δίκτυο αρμοδιότητάς του, για τη διευκόλυνση της κίνησης των οχημάτων των σωστικών συνεργείων προς και από την πληγείσα περιοχή, τις νοσοκομειακές μονάδες, κλπ.,
- τη λήψη απόφασης για την οργανωμένη απομάκρυνση πολιτών, όταν η εξελισσόμενη ή επικείμενη καταστροφή μπορεί να επηρεάσει πάνω από ένα Δήμο,
- τη συνδρομή στο έργο των Δήμων στην παροχή βοήθειας στους πληγέντες,
- την άμεση συγκρότηση συνεργείων για τον έλεγχο υποδομών και τεχνικών έργων αρμοδιότητάς τους για τη διαπίστωση ζημιών που προκλήθηκαν από πλημμύρες ή άλλα επαγόμενα των πλημμυρών φαινόμενα (κατολισθήσεις, κλπ),
- την ενημέρωση του κοινού για δράσεις πολιτικής προστασίας σε επίπεδο Περιφέρειας και τη λήψη μέτρων αυτοπροστασίας από κινδύνους που προέρχονται από έντονα καιρικά φαινόμενα (βροχοπτώσεις, καταιγίδες, κλπ.), πλημμυρικά φαινόμενα,
- τη συνεχή επικοινωνία του Περιφερειάρχη ή του αρμόδιου Αντιπεριφερειάρχη με τους Δημάρχους των περιοχών που έχουν πληγεί από την εκδήλωση των πλημμυρικών φαινομένων, στο πλαίσιο συντονισμού και ιεράρχησης

δράσεων πολιτικής προστασίας στην αντιμετώπιση εκτάκτων αναγκών και την άμεση/βραχεία διαχείριση των συνεπειών,

- την ενημέρωση του Γενικού Γραμματέα Πολιτικής Προστασίας για την εκδήλωση καταστροφικών φαινομένων, καθώς και για τις επιπτώσεις τους.
- την υποβολή εισήγησης για κήρυξη των πληγέντων περιοχών από πλημμυρικά φαινόμενα σε Κατάσταση Έκτακτης Ανάγκης Πολιτικής Προστασίας, σύμφωνα με τις κατευθυντήριες οδηγίες της ΓΓΠΠ (2300/29-03-2016 έγγραφο της Δ/σης Σχεδιασμού & Αντιμετώπισης Εκτάκτων Αναγκών της ΓΓΠΠ - ΑΔΑ: ΩΜΣΚ465ΦΘΕ-7ΒΞ).
- την υποβολή αιτήματος προς τον Γενικό Γραμματέα Πολιτικής Προστασίας για την ενεργοποίηση του Μνημονίου Συνεργασίας μεταξύ του Ινστιτούτου Γεωλογικών και Μεταλλευτικών Ερευνών (Ι.Γ.Μ.Ε.) και της ΓΓΠΠ, σε περιπτώσεις συντελεσθέντος ή εν εξελίξει καταστροφικού φαινομένου γεωλογικής αιτιολογίας (κατολισθήσεις, εδαφικές υποχωρήσεις, καθιζήσεις), σύμφωνα με τα 4927/5-07-2016 και 6044/25-08-2016 έγγραφα της Δ/σης Σχεδιασμού & Αντιμετώπισης Εκτάκτων Αναγκών της ΓΓΠΠ,
- τη διασφάλιση λειτουργίας των υπηρεσιών της Περιφέρειας μετά την εκδήλωση του καταστροφικού φαινομένου.

Νοείται ότι κατά προτεραιότητα εξετάζονται αιτήματα παροχής βοήθειας στους πληγέντες, συνδρομής στο έργο διάσωσης και απεγκλωβισμού, όπως και η διάνοιξη αποκλεισμένων δρόμων αρμοδιότητας των Περιφερειών για τη διευκόλυνση της κίνησης των οχημάτων των σωστικών συνεργείων προς και από την πληγείσα περιοχή, τις νοσοκομειακές μονάδες, κλπ.

Επίσης, ο Περιφερειάρχης σε συνεργασία με την οικεία Περιφερειακή Διεύθυνση Πρωτοβάθμιας και Δευτεροβάθμιας Εκπαίδευσης και τις κατά τόπους Δημοτικές Αρχές, εκδίδει απόφαση διακοπής μαθημάτων λόγω έκτακτων συνθηκών στη χωρική αρμοδιότητα της Περιφέρειας (αρθ. 186 του Ν3852/2010).

Σημειώνεται ότι η σύγκληση του Συντονιστικού Οργάνου Πολιτικής Προστασίας (ΣΟΠΠ) των Περιφερειακών Ενοτήτων, σε περιπτώσεις εκτάκτων αναγκών που προκαλούνται από πλημμύρες, γίνεται για την υποβοήθηση του έργου που εμπίπτει στην αρμοδιότητα του Αντιπεριφερειάρχη (ΑΠ 6372/9-10-2014 έγγραφό μας).

Εν συνεχεία, οι Περιφερειάρχες ή οι αρμόδιοι Αντιπεριφερειάρχες που ενεργούν σύμφωνα με τις οδηγίες και τις κατευθύνσεις που τους παρέχουν οι Περιφερειάρχες, έχοντας υπόψη τυχόν αιτήματα συνδρομής προς υποστήριξη του έργου άλλων φορέων (Π.Σ., Δήμοι, κλπ) και τις επιπτώσεις του καταστροφικού φαινομένου σε έργα και υποδομές αρμοδιότητας Περιφέρειας, συγκροτούν κατάλληλα συνεργεία για:

- την αποκατάσταση βατότητας των αποκλεισμένων οδών αρμοδιότητάς τους με την απομάκρυνση φερτών υλικών και πλημμυρικών υδάτων από το οδόστρωμα και αποκατάσταση της οδικής κυκλοφορίας,
- την αποκατάσταση λειτουργίας των αντιπλημμυρικών έργων αρμοδιότητας συντήρησης της Περιφέρειας,
- την εκτίμηση και καταγραφή των ζημιών σε βιομηχανικές και βιοτεχνικές μονάδες, εμπορικά καταστήματα, αγροτικές εκμεταλλεύσεις, άλλες επιχειρήσεις και φορείς μη κερδοσκοπικού χαρακτήρα που έχουν πληγεί από πλημμύρες.

Σε περιπτώσεις που το δυναμικό και τα μέσα που έχει άμεσα διαθέσιμα η Περιφέρεια, ή δύναται να εξασφαλίσει μέσω μνημονίου συνεργασίας με ιδιωτικούς φορείς, δεν επαρκούν για την άμεση διαχείριση των συνεπειών λόγω πλημμυρών, δύναται να αιτηθεί μέσω του ΚΕΠΠ/ΕΣΚΕ συνδρομή από άλλους φορείς (Ένοπλες Δυνάμεις, κλπ).

Για τα πάσης φύσεως αντιπλημμυρικά έργα αρμοδιότητας Περιφέρειας το έργο της άμεσης αποκατάστασης της λειτουργίας τους υποστηρίζεται από τη Δ/ση Πολιτικής Προστασίας της Περιφέρειας και τα Τμήματα Πολιτικής Προστασίας των Περιφερειακών Ενοτήτων, τα οποία με εντολή Περιφερειάρχη ή του αρμόδιου Αντιπεριφερειάρχη συντονίζουν το έργο της διάθεσης δυναμικού και μέσων για την άμεση αποκατάσταση των ζημιών που προκλήθηκαν από την καταστροφή.

#### **4.7. ΕΜΠΛΟΚΗ ΑΠΟΚΕΝΤΡΩΜΕΝΩΝ ΔΙΟΙΚΗΣΕΩΝ ΣΤΗΝ ΑΜΕΣΗ ΑΝΤΙΜΕΤΩΠΙΣΗ ΕΚΤΑΚΤΩΝ ΑΝΑΓΚΩΝ ΚΑΙ ΣΤΗΝ ΑΜΕΣΗ/ΒΡΑΧΕΙΑ ΔΙΑΧΕΙΡΙΣΗ ΣΥΝΕΠΕΙΩΝ ΛΟΓΩ ΠΛΗΜΜΥΡΙΚΩΝ ΦΑΙΝΟΜΕΝΩΝ**

Οι Συντονιστές Αποκεντρωμένων Διοικήσεων, στα πλαίσια των αρμοδιοτήτων τους για την αντιμετώπιση εκτάκτων αναγκών που μπορεί να προκύψουν από πλημμύρες (Ν. 3013/2002 – ΦΕΚ 102/Α'/2002), κατά κανόνα δρομολογούν άμεσα δράσεις που συνδέονται με:

- την κινητοποίηση των Δ/σεων Πολιτικής Προστασίας για την εξασφάλιση της επικοινωνίας με τους επιχειρησιακά εμπλεκόμενους φορείς (Περιφέρειες, Δήμοι, ΕΛ.ΑΣ., Π.Σ., κλπ.),

- τη συμβολή του προσωπικού και των μέσων της Αποκεντρωμένης Διοίκησης στην αντιμετώπιση εκτάκτων αναγκών και τη διαχείριση των συνεπειών από την εκδήλωση πλημμυρικών φαινομένων, εφόσον τούτο κριθεί απαραίτητο,
- την ενημέρωση του Γενικού Γραμματέα Πολιτικής Προστασίας για την εκδήλωση καταστροφικών φαινομένων, καθώς και για τις επιπτώσεις τους,
- τη συμμετοχή στα ΣΟΠΠ των Περιφερειακών Ενοτήτων και στα ΣΤΟ των Δήμων που συνεδριάζουν σε περιπτώσεις εκτάκτων αναγκών που προκαλούνται από πλημμύρες.

Σε περιπτώσεις των τοπικών και περιφερειακών καταστροφών μεγάλης έντασης ο Συντονιστής Αποκεντρωμένης Διοίκησης δύναται να αναλαμβάνει, εντός της χωρικής του αρμοδιότητας και εφόσον συντρέχουν λόγοι, το συντονισμό διάθεσης του απαραίτητου δυναμικού και μέσων για την αντιμετώπιση εκτάκτων αναγκών λόγω πλημμυρικών φαινομένων και τη διαχείριση των συνεπειών από την καταστροφή, κατόπιν σχετικής συνεννόησης με το Γενικό Γραμματέα Πολιτικής Προστασίας<sup>25</sup>.

#### **4.8 ΑΝΤΙΜΕΤΩΠΙΣΗ ΕΚΤΑΚΤΩΝ ΑΝΑΓΚΩΝ ΚΑΙ ΔΙΑΧΕΙΡΙΣΗ ΣΥΝΕΠΕΙΩΝ ΛΟΓΩ ΕΠΑΓΟΜΕΝΩΝ ΦΑΙΝΟΜΕΝΩΝ**

Η εκδήλωση ενός πλημμυρικού φαινομένου δύναται να προκαλέσει επαγόμενες φυσικές ή τεχνολογικές καταστροφές, όπως κατολισθητικά φαινόμενα, διαρροή επικίνδυνων υλικών, κλπ.

Σε αυτές τις περιπτώσεις, εφόσον εκδηλωθούν επαγόμενες των πλημμυρών καταστροφές, αξιολογούνται και αντιμετωπίζονται από τους κατά περίπτωση αρμόδιους φορείς, μετά από σχετική ενημέρωσή τους.

Ειδικότερα, στην περίπτωση που λόγω έντονων βροχοπτώσεων ή πλημμυρικών φαινομένων προκληθούν κατολισθητικά φαινόμενα, ενημερώνονται (κατά κανόνα από τις αρμόδιες κατά τόπους υπηρεσίες της ΕΛ.ΑΣ. ή το Γραφείο Πολιτικής Προστασίας του Δήμου) οι αρμόδιες Υπηρεσίες της οικείας Περιφέρειας (Δ/νσεις Τεχνικών Έργων, κλπ) για τη διενέργεια αυτοψίας και πρώτης εκτίμησης των επιπτώσεων. Ιδιαίτερη προσοχή θα πρέπει να δοθεί στην άμεση λήψη μέτρων, όπως την απομάκρυνση πολιτών, με στόχο την προστασία τους από πιθανή εκδήλωση νέων κατολισθήσεων στις ανωτέρω περιοχές εξαιτίας της εξέλιξης των έντονων βροχοπτώσεων ή των πλημμυρικών φαινομένων. Για την εκτίμηση της επικινδυνότητας του γεωλογικού φαινομένου μπορεί να ζητηθεί και η συνδρομή του Ινστιτούτου Γεωλογικών & Μεταλλευτικών Ερευνών (ΙΓΜΕ) ως τεχνικού συμβούλου, στο πλαίσιο εφαρμογής του Ν.272/1976 (ΦΕΚ 50/Α'/1976), όπως αυτός έχει τροποποιηθεί και ισχύει.

Επίσης, θα πρέπει να εξετασθεί κατά προτεραιότητα η άρση καταπτώσεων σε οδικούς άξονες, από και προς την πληγείσα από πλημμύρες περιοχή. Νοείται ότι η ανωτέρω ενέργεια έχει σαν άμεσο στόχο τη μερική άρση των καταπτώσεων για την προσωρινή διευκόλυνση της κυκλοφορίας οχημάτων έκτακτης ανάγκης (σωστικά συνεργεία, Π.Σ., ΕΛ.ΑΣ., ΕΚΑΒ, κλπ) και όχι κατ' ανάγκη την πλήρη αποκατάσταση της κυκλοφορίας.

Οι υπεύθυνοι λειτουργίας και συντήρησης τεχνικών έργων και υποδομών στην πληγείσα από πλημμύρες περιοχή (φράγματα, μονάδες παραγωγής ενέργειας, φυσικό αέριο, λιμάνια, γέφυρες, σήραγγες, οδικά και σιδηροδρομικά δίκτυα, δίκτυα τηλεπικοινωνιών, κτλ.) προβαίνουν αυτεπάγγελα και βάσει του κανονισμού λειτουργίας και συντήρησης σε άμεσο έλεγχο των εγκαταστάσεών τους μετά από πλημμύρα για τη διασφάλιση της ομαλής λειτουργίας τους.

Σε περιπτώσεις που διαπιστωθούν βλάβες, οι ανωτέρω υπεύθυνοι προχωρούν σε εκτίμηση της κατάστασης και, όταν αυτό απαιτείται, ενημερώνουν άμεσα τις αρμόδιες κατά τόπους υπηρεσίες του Π.Σ. και της ΕΛ.ΑΣ., καθώς και τα Αποκεντρωμένα Όργανα Πολιτικής Προστασίας.

Επίσης, οι υπεύθυνοι λειτουργίας και συντήρησης φραγμάτων, οφείλουν να ενημερώνουν άμεσα τα Αποκεντρωμένα Όργανα Πολιτικής Προστασίας και τις κατά τόπους υπηρεσίες της ΕΛ.ΑΣ. και του Π.Σ., σε περιπτώσεις εκφόρτισης της πλημμυρικής εισροής από τους υπερχειλιστές των εγκαταστάσεών τους.

#### **4.9 ΕΝΕΡΓΟΠΟΙΗΣΗ ΜΝΗΜΟΝΙΟΥ ΣΥΝΕΡΓΑΣΙΑΣ ΜΕΤΑΞΥ ΤΟΥ Ι.Γ.Μ.Ε. ΚΑΙ ΤΗΣ ΓΓΠΠ**

Όπως έχει ήδη αναφερθεί, η εκδήλωση ενός πλημμυρικού φαινομένου δύναται να προκαλέσει επαγόμενες φυσικές καταστροφές, όπως κατολισθήσεις, εδαφικές υποχωρήσεις, καθιζήσεις, κλπ. Στο πλαίσιο αυτό η Γενική

<sup>25</sup> κατ' εφαρμογή του άρθ. 1 παρ. 2 του Ν.2503/1997 σε συνδυασμό με τα άρθ. 10 και 11 του Ν.3013/2002 και το άρθ. 283 του Ν3852/2010.



Γραμματεία Πολιτικής Προστασίας και το Ινστιτούτο Γεωλογικών & Μεταλλευτικών Ερευνών (Ι.Γ.Μ.Ε.), ως αρμόδιος φορέας για τη μελέτη της γεωλογικής δομής της χώρας και την έρευνα και την μελέτη των γεωλογικών φαινομένων και τεχνικών θεμάτων που προκύπτουν από τη γεωλογική δομή (άρθρο 3 του Ν. 272/1976-ΦΕΚ 50Α/1976 όπως έχει τροποποιηθεί από το άρθρο 3 του Ν. 2702/99-ΦΕΚ 70Α/1999), προχώρησαν στις 16-06-2016 στην υπογραφή Μνημονίου Συνεργασίας με αντικείμενο την παροχή υπηρεσιών Συμβούλου μέσω της «Ομάδας Άμεσης Παρέμβασης» του ΙΓΜΕ αμέσως μετά από σοβαρά Καταστροφικά Φαινόμενα γεωλογικής αιτιολογίας ή κατά την διάρκεια εν εξελίξει σοβαρών καταστροφικών φαινομένων γεωλογικής αιτιολογίας (κατολισθήσεις, εδαφικές υποχωρήσεις, καθιζήσεις), το οποίο έχει επηρεάσει νόμιμα υφιστάμενα πολεοδομικά συγκροτήματα και οικισμούς, καθώς και υποδομές αρμοδιότητας του αιτούντος φορέα (οδικό δίκτυο και συνωδά έργα, κ.τ.λ.).

Ειδικότερα, στις περιπτώσεις πλημμυρικών φαινομένων οι οποίες συνοδεύονται από κατολισθητικά φαινόμενα κλπ., τα Αποκεντρωμένα Όργανα Πολιτικής Προστασίας (Περιφερειάρχης, Αντιπεριφερειάρχης, Δήμαρχος) μπορούν υποβάλουν αίτημα προς την Γενική Γραμματεία Πολιτικής Προστασίας για την αποστολή της Ομάδας Άμεσης Παρέμβασης του ΙΓΜΕ στο πλαίσιο υλοποίησης του Μνημονίου Συνεργασίας, η οποία θα προβαίνει σε τεχνικογεωλογική αναγνώριση με σκοπό την καταγραφή των φαινομένων και των επιπτώσεων τους, καθώς και την εκτίμηση της επικινδυνότητας για τις επηρεαζόμενες κατασκευές (κατοικίες, οδικό δίκτυο και συνωδά έργα).

Νοείται ότι η παροχή υπηρεσιών συμβούλου μέσω της Ομάδας Άμεσης Παρέμβασης του ΙΓΜΕ, **δεν αφορά** τον έλεγχο και τα ενδεχόμενα μέτρα πρόληψης **επαπειλούμενων κινδύνων γεωλογικής αιτιολογίας** (ευστάθεια πρανών, έλεγχος αποκόλλησης μεμονωμένων βράχων κ.τ.λ.), καθώς και τον έλεγχο και τα ενδεχόμενα μέτρα πρόληψης ή/και εξέτασης **γεωλογικών φαινομένων βραδείας εξέλιξης** (καθιζήσεις βραδείας εξέλιξης, εδαφικούς ερπυσμούς βραδείας εξέλιξης, κ.τ.λ.). Τα ανωτέρω αποτελούν αντικείμενο ειδικής γεωτεχνικής μελέτης, η οποία πραγματοποιείται ανεξάρτητα από τα όσα προβλέπονται στο Μνημόνιο Συνεργασίας με ή χωρίς την συμμετοχή του ΙΓΜΕ, με την ευθύνη των τεχνικών υπηρεσιών των ΟΤΑ Α' και Β' βαθμού και σύμφωνα με τα όσα προβλέπονται στην σχετική νομοθεσία.

Επίσης διευκρινίζεται ότι η έκθεση που συντάσσεται στο πλαίσιο υλοποίησης του Μνημονίου Συνεργασίας, δεν αποτελεί μελέτη γεωλογικής καταλληλότητας, η οποία υλοποιείται ανεξάρτητα από τα όσα προβλέπονται στο Μνημόνιο Συνεργασίας και σύμφωνα με τα όσα προβλέπονται στην Υ.Α. οικ. 37691/12-9-2007 (ΦΕΚ 1902Β/2007).

Η δυνατότητα ενεργοποίησης του Μνημονίου Συνεργασίας και η πραγματοποίηση των τεχνικογεωλογικών αναγνωρίσεων από την Ομάδα Άμεσης Παρέμβασης του ΙΓΜΕ, παρέχεται χωρίς οικονομική επιβάρυνση για τους ΟΤΑ.

Κατευθυντήριες οδηγίες για την ενεργοποίηση του ανωτέρω Μνημονίου Συνεργασίας μεταξύ του Ι.Γ.Μ.Ε. και της ΓΓΠΠ, σε περιπτώσεις συντελεσθέντος ή εν εξελίξει καταστροφικού φαινομένου γεωλογικής αιτιολογίας έχουν δοθεί με τα 4927/5-07-2016 και 6044/25-08-2016 έγγραφα της Δ/σης Σχεδιασμού & Αντιμετώπισης Εκτάκτων Αναγκών της ΓΓΠΠ.

#### **4.10 ΣΥΝΕΡΓΑΣΙΑ ΤΩΝ ΦΟΡΕΩΝ ΣΥΝΤΗΡΗΣΗΣ ΤΟΥ ΟΔΙΚΟΥ ΔΙΚΤΥΟΥ ΜΕ ΤΟΥΣ ΦΟΡΕΙΣ ΑΠΟΚΑΤΑΣΤΑΣΗΣ ΒΛΑΒΩΝ ΔΙΚΤΥΩΝ ΚΟΙΝΗΣ ΩΦΕΛΕΙΑΣ**

Η εκδήλωση πλημμυρικών φαινομένων δύναται να δημιουργήσει προβλήματα στην ομαλή λειτουργία των δικτύων κοινής ωφέλειας με δυσμενή αποτελέσματα στην καθημερινή ζωή των κατοίκων των πόλεων και της υπαίθρου (ηλεκτροδότηση, ύδρευση, κλπ).

Για τους λόγους αυτούς είναι σημαντικό όλοι οι φορείς λειτουργίας και συντήρησης δικτύων κοινής ωφέλειας (ΑΔΜΗΕ ΑΕ, ΔΕΔΔΗΕ ΑΕ, φορείς ύδρευσης, φορείς τηλεπικοινωνιών, κλπ) να εξασφαλίζουν την άμεση αποκατάσταση βλαβών που ενδέχεται να προκύψουν λόγω πλημμυρικών φαινομένων.

Στην προκειμένη περίπτωση, και όταν διαπιστωθεί βλάβη, σε περιοχές που σημειώνονται πλημμυρικά φαινόμενα, οι φορείς λειτουργίας και συντήρησης δικτύων κοινής ωφέλειας, κατά κανόνα επικοινωνούν άμεσα με την οικεία υπηρεσία τροχαίας της ΕΛ.ΑΣ. προκειμένου να ενημερωθούν σχετικά με την επικρατούσα κατάσταση και τη βατότητα του οδικού δικτύου προς τα σημεία των βλαβών.

Εν συνεχεία και εφόσον τα μέσα που διαθέτουν ή μισθώνουν οι φορείς λειτουργίας και συντήρησης δικτύων κοινής ωφέλειας δεν επιτρέπουν την οδική πρόσβασή τους στο σημείο της βλάβης, δύναται να ζητήσουν την

συνδρομή των φορέων που έχουν την ευθύνη συντήρησης του οδικού δικτύου, εφόσον αυτοί διαθέτουν τα κατάλληλα μέσα, προκειμένου να αποκαταστήσουν ταχύτερα τις βλάβες στο δίκτυό τους.

#### 4.11. ΟΡΓΑΝΩΜΕΝΗ ΠΡΟΛΗΠΤΙΚΗ ΑΠΟΜΑΚΡΥΝΣΗ ΠΟΛΙΤΩΝ ΛΟΓΩ ΠΛΗΜΜΥΡΙΚΩΝ ΦΑΙΝΟΜΕΝΩΝ

Σύμφωνα με το άρθρο 1 του Ν. 3013/2002, στο σκοπό της Πολιτικής Προστασίας περιλαμβάνεται και η προστασία της ζωής και της υγείας των πολιτών από φυσικές, τεχνολογικές και λοιπές καταστροφές.

Μεταξύ των δράσεων, που απαιτούνται για την προστασία της ζωής και της υγείας των πολιτών, είναι και η οργανωμένη απομάκρυνσή τους από την περιοχή που τεκμηριωμένα εκτιμάται ότι απειλείται από εξελισσόμενη ή επικείμενη καταστροφή.

Στα πλαίσια αυτά εκδόθηκε το άρθ. 18 του Ν.3613/2007 προκειμένου να υπάρξει θεσμοθετημένη διαδικασία στη λήψη της απόφασης που συνδέεται με την οργανωμένη απομάκρυνση των πολιτών από εξελισσόμενη ή επικείμενη καταστροφή.

Το 2014, μετά από σειρά ετών εφαρμογής των ανωτέρω, κρίθηκε αναγκαία η αναπροσαρμογή του άρθ. 18 του Ν.3613/2007 η οποία ενσωματώνει τις αλλαγές που έχουν επέλθει στις νέες διοικητικές δομές της χώρας από την εφαρμογή του Ν.3852/2010 (Πρόγραμμα Καλλικράτης).

Συγκεκριμένα, με το άρθρο 108 του Ν.4249/2014 αναφέρεται πλέον ρητά ότι:

- Η λήψη της απόφασης για την οργανωμένη απομάκρυνση των πολιτών αποτελεί ευθύνη των κατά τόπους Δημάρχων, οι οποίοι έχουν το συντονισμό του έργου πολιτικής προστασίας για την αντιμετώπιση της καταστροφής σε τοπικό επίπεδο,
- Όταν η εξελισσόμενη ή επικείμενη καταστροφή μπορεί να επηρεάσει πάνω από ένα Δήμο, η απόφαση λαμβάνεται από τον αρμόδιο Περιφερειάρχη, ο οποίος μπορεί να εξουσιοδοτήσει σχετικά τον οικείο Αντιπεριφερειάρχη,
- Στις περιπτώσεις του άρθρου 2 παρ. 3 σε συνδυασμό με το άρθρο 8 παρ. 1 περιπτώσεις β', γ' και δ' του ν. 3013/2002 (Α' 102), όπως ισχύει, η ανωτέρω απόφαση λαμβάνεται από τον Γενικό Γραμματέα Πολιτικής Προστασίας ή από τον Συντονιστή της οικείας Αποκεντρωμένης Διοίκησης, κατόπιν σχετικής εξουσιοδότησης, και εκτελείται από τους αρμόδιους Περιφερειάρχες και Δημάρχους,
- Η λήψη της απόφασης βασίζεται στις εισηγήσεις των φορέων που κατά περίπτωση έχουν την ευθύνη περιορισμού των επιπτώσεων από την εξέλιξη της καταστροφής.

Στο πλαίσιο εφαρμογής των ανωτέρω διατάξεων και ειδικότερα στις περιπτώσεις των πλημμυρικών φαινομένων, κρίνεται σκόπιμο να επισημανθούν τα ακόλουθα θέματα:

- Η οργανωμένη απομάκρυνση πολιτών εξετάζεται ως μέτρο προληπτικής προστασίας τους, που πρέπει να δρομολογείται εγκαίρως (ενώ η καταστροφή βρίσκεται σε εξέλιξη) και κάτω από ορισμένες προϋποθέσεις και περιορισμούς, η εκτίμηση των οποίων μπορεί να γίνει μόνο σε τοπικό επίπεδο. Δηλαδή το μέτρο αυτό εφαρμόζεται σε περιπτώσεις που στις περιοχές που αναμένεται να πληγούν λόγω της εξέλιξης του καταστροφικού φαινομένου, ο κίνδυνος παραμονής των πολιτών σε οικισμούς, τμήματα πολεοδομικών συγκροτημάτων, κλπ, είναι μεγαλύτερος σε σχέση με τον κίνδυνο μετακίνησης, στον οποίο δύναται να εκτεθούν κατευθυνόμενοι προς ασφαλή χώρο,<sup>26</sup>
- Η δράση της οργανωμένης απομάκρυνσης ως μέτρο που δρομολογείται για την προληπτική προστασία των πολιτών, έχει χαρακτήρα μη υποχρεωτικό, βασιζόμενη στην ενημέρωσή τους για τον κίνδυνο και τις πιθανές συνέπειες που έχει η παραμονή τους στο χώρο για τον οποίο έχει ληφθεί η απόφαση της απομάκρυνσης,
- Η δράση της απομάκρυνσης πραγματοποιείται μόνον όταν εξασφαλίζεται εγκαίρως η καλή οργάνωση για την ασφαλή υλοποίησή της. Σε αντίθετη περίπτωση η δράση αυτή εύκολα μπορεί να προκαλέσει μεγαλύτερες συνέπειες - απώλειες και να μετατραπεί σε επιχείρηση διάσωσης, την ευθύνη της οποίας στο χερσαίο χώρο,

<sup>26</sup> Οι χώροι που επιλέγονται για να συγκεντρωθούν οι πολίτες που απομακρύνονται με οργανωμένο τρόπο πρέπει να εξασφαλίζουν εκ των προτέρων όλες τις προϋποθέσεις υγιεινής και ασφάλειας και να αποκλείουν το ενδεχόμενο της ανάγκης για εκ νέου απομάκρυνσή τους από το χώρο ή τους χώρους αυτούς. Διευκρινίζεται ότι οι προϋποθέσεις υγιεινής και ασφάλειας των χώρων αυτών στις περιπτώσεις πλημμυρών δεν διαφοροποιούνται από αυτές που ισχύουν για τους λοιπούς χώρους συνάθροισης πολιτών, οι οποίες και δρομολογούνται από ειδικότερες νομοθεσίες.

έχει το Πυροσβεστικό Σώμα (παρ. β, του αρθ 1 του Ν3511/2006, όπως έχει τροποποιηθεί βάσει του άρθ. 63 του Ν.4249/2014 και ισχύει).

Ο κίνδυνος που διατρέχουν οι πολίτες εξαιτίας πλημμυρών προέρχεται κατά βάση:

- από την κατάκλυση κατοικημένων περιοχών από πλημμυρικά ύδατα (παράσυρση από πλημμυρικά ύδατα, ατυχήματα, εγκλωβισμοί, καταρρεύσεις κτιρίων, κλπ),
- από χημικούς ή λοιμογόνους παράγοντες επικινδύνους για την δημόσια υγεία οι οποίοι παρασύρθηκαν ή αναπτύχθηκαν στα πλημμυρικά ύδατα, και
- από επαγόμενα κατολισθητικά φαινόμενα.

Συνεπώς, το σκεπτικό όλων των αποφάσεων για την οργανωμένη απομάκρυνση πολιτών εξ αιτίας πλημμυρών θα πρέπει να συνδέεται κατά βάση με τους ανωτέρω κινδύνους.

Στις περιπτώσεις πλημμυρικών φαινομένων αρμόδιοι να εισηγηθούν στα Όργανα Πολιτικής Προστασίας (Δήμαρχος, Περιφερειάρχης/Αντιπεριφερειάρχης, κλπ) τη λήψη της απόφασης για την οργανωμένη απομάκρυνση πολιτών, είναι οι κατά τόπους επικεφαλής προϊστάμενοι των αρμοδίων Δ/σεων Τεχνικών Έργων των Περιφερειών ή και των Περιφερειακών Ενοτήτων, στις περιπτώσεις όπου η εξέλιξη του καταστροφικού φαινομένου δύναται να ξεπεράσει την προστασία που παρέχουν τα αντιπλημμυρικά έργα αρμοδιότητάς τους σε κατοικημένες περιοχές, ή όποιος άλλος έχει την ευθύνη λειτουργίας και συντήρησης των αντιπλημμυρικών έργων στην περιοχή που εξελίσσεται η καταστροφή.

Στις περιπτώσεις κατολισθητικών φαινομένων σε κατοικημένες περιοχές αρμόδιοι να εισηγηθούν στα Όργανα Πολιτικής Προστασίας (Δήμαρχος, Περιφερειάρχης/Αντιπεριφερειάρχης, κλπ) τη λήψη της απόφασης για την οργανωμένη απομάκρυνση πολιτών, είναι οι κατά τόπους επικεφαλής προϊστάμενοι των αρμοδίων Δ/σεων Τεχνικών Έργων των Περιφερειών ή και των Περιφερειακών Ενοτήτων. Για την εκτίμηση της επικινδυνότητας του γεωλογικού φαινομένου μπορεί να ζητηθεί και η συνδρομή του Ινστιτούτου Γεωλογικών & Μεταλλευτικών Ερευνών (ΙΓΜΕ) ως τεχνικού συμβούλου, στο πλαίσιο εφαρμογής του Ν.272/1976 (ΦΕΚ 50/Α/1976), όπως αυτός έχει τροποποιηθεί και ισχύει.

Στις περιπτώσεις που προκύπτουν ζητήματα δημόσιας υγείας λόγω πλημμυρικών φαινομένων, αρμόδιοι να εισηγηθούν στα Όργανα Πολιτικής Προστασίας (Δήμαρχος, Περιφερειάρχης/Αντιπεριφερειάρχης, κλπ) τη λήψη της απόφασης για την οργανωμένη απομάκρυνση πολιτών, είναι και οι κατά τόπους Προϊστάμενοι των Δ/σεων Δημόσιας Υγείας, εφόσον συντρέχουν λόγοι.

Σε όλες τις περιπτώσεις και εφόσον υπάρχει ιστορικό πλημμυρικών ή/και κατολισθητικών φαινομένων, αυτό μπορεί να αξιολογείται και να λαμβάνεται κατά περίπτωση υπόψη, δεδομένου του προληπτικού χαρακτήρα του μέτρου της οργανωμένης απομάκρυνσης πολιτών.

Η ανωτέρω σχετική αυτή διάταξη δεν έχει εφαρμογή όταν η ασφάλεια και η κατάσταση της υγείας των ατόμων, που ευρίσκονται εντός υποδομών ή εγκαταστάσεων φορέων, τελεί υπό την εποπτεία ή κατευθύνεται από ειδικότερες νομοθεσίες και η απομάκρυσή τους, για τους λόγους που αναφέρονται στην εν λόγω σχετική διάταξη, αποτελεί ευθύνη των διοικήσεών τους (εγκαταστάσεις Ενόπλων Δυνάμεων και Σωμάτων Ασφάλειας, Νοσηλευτικά Ιδρύματα, κλπ).

Με δεδομένη τη δυσκολία λήψης και υλοποίησης τέτοιων αποφάσεων, οι κατά περίπτωση αρμόδιοι Δήμαρχοι, οι περιοχές των οποίων πλήττονται, όταν αυτό είναι εφικτό, μπορούν άμεσα να συγκαλούν το Συντονιστικό Τοπικό Όργανο (ΣΤΟ) και οι Αντιπεριφερειάρχες το Συντονιστικό Όργανο Πολιτικής Προστασίας (ΣΟΠΠ) της Περιφερειακής τους Ενότητας, προς υποβοήθηση του έργου τους.

Επισημαίνεται ότι η εξασφάλιση μέσων για την μετακίνηση πολιτών, μπορεί να γίνει από φορείς του δημοσίου (ΕΛΑΣ, ΠΣ, Ένοπλες Δυνάμεις, κλπ), ή από φορείς του ιδιωτικού τομέα (κατά τόπους ΚΤΕΛ, κλπ). Στα πλαίσια αυτά, το γραφείο Πολιτικής Προστασίας του Δήμου ή η Δ/ση Πολιτικής Προστασίας της Περιφέρειας, θα πρέπει να γνωρίζει εκ των προτέρων (σε κατάσταση συνήθους ετοιμότητας), τα μέσα που μπορούν να διαθέσουν οι φορείς σε τοπικό επίπεδο, στην περίπτωση έκτακτης ανάγκης κατά την οποία υπάρχει το ενδεχόμενο υλοποίησης μιας τέτοιας δράσης. Επίσης θα πρέπει να γνωρίζουν τη διαδικασία διάθεσής τους, όταν πρόκειται για φορείς του δημοσίου, καθώς και τη διαδικασία διάθεσής τους, μέσω ενός μνημονίου συνεργασίας, όταν πρόκειται για φορείς του ιδιωτικού τομέα.

Η οργανωμένη απομάκρυνση των πολιτών, ως δράση Πολιτικής Προστασίας στην αντιμετώπιση εκτάκτων αναγκών από καταστροφές, υποστηρίζεται θεσμικά από την Ελληνική Αστυνομία και το Πυροσβεστικό Σώμα. (Ν. 2800/2000 - ΦΕΚ 41/Α'/2000, Ν. 3511/2006 – ΦΕΚ 258/Α'/2006, όπως έχουν τροποποιηθεί και ισχύουν, Ν.4249/2014 – ΦΕΚ 73/Α'/2014). Ειδικότερα, η Ελληνική Αστυνομία στα πλαίσια της αποστολής της (άρθρο 11 παρ.2 του Ν.4249/2014 – ΦΕΚ 73/Α'/2014), έχει σημαντικό ρόλο στην εκτέλεση της απόφασης για την απομάκρυνση πολιτών.

Θέματα που συνδέονται με τον εντοπισμό και ειδοποίηση των πολιτών για την απομάκρυνσή τους όταν έχει ληφθεί σχετική απόφαση, με την τήρηση της τάξης, με τη ρύθμιση της κυκλοφορίας κατά την απομάκρυνση, καθώς και πρόληψη και καταστολή τυχόν εγκλημάτων κατά της περιουσίας των πολιτών που απομακρύνονται από την περιοχή, αποτελούν αρμοδιότητα των κατά τόπους αρμόδιων υπηρεσιών της ΕΛ.ΑΣ.

Στις περιπτώσεις που η δράση αυτή, αφορά πολίτες που ανήκουν σε ευπαθείς ομάδες, ή περιλαμβάνει άτομα με προβλήματα υγείας, πρέπει εκ των προτέρων να εξασφαλίζεται, η παρουσία μονάδων του ΕΚΑΒ, για λόγους παροχής άμεσης προνοσοκομειακής ιατρικής βοήθειας, λόγω αρμοδιότητας (Ν. 1579/85 - ΦΕΚ 217/Α'/1985).

Τέλος, είναι απαραίτητο να αναφερθεί ότι η εξεύρεση μέσων μεταφοράς με τη διαδικασία της επίταξης, δεν είναι άμεσα εφικτή, εάν δεν προηγηθεί σχετική απόφαση σύμφωνα με τα οριζόμενα στο αρθ. 41 του Ν. 3536/2007 (ΦΕΚ 42/Α'/2007), όπως αυτό έχει τροποποιηθεί από το άρθρο 1 του Ν.4325/2015 (ΦΕΚ 47/Α'/2015).

#### **4.12 ΑΙΤΗΜΑΤΑ ΣΥΝΔΡΟΜΗΣ – ΔΙΑΘΕΣΗ ΜΕΣΩΝ**

Αιτήματα συνδρομής που υποβάλλονται στο Κέντρο Επιχειρήσεων Πολιτικής Προστασίας (ΚΕΠΠ/ΕΣΚΕ) για την αντιμετώπιση εκτάκτων αναγκών και την άμεση διαχείριση συνεπειών λόγω πλημμυρικών φαινομένων, αναλόγως του είδους των αιτούμενων πόρων, προωθούνται προς την οικεία Περιφέρεια (προκειμένου για διαθέσιμους πόρους της Περιφέρειας ή των οικείων Δήμων) ή/και προς τα Κέντρα Επιχειρήσεων των λοιπών επιχειρησιακά εμπλεκόμενων φορέων (ΕΛ.ΑΣ., ΛΣ-ΕΛΑΚΤ, ΕΚΕΠΥ, ΕΚΑΒ, ΔΕΔΔΗΕ, ΓΕΕΘΑ/ΕΘΚΕΠΙΧ, κλπ), σύμφωνα με τα οριζόμενα στο αρθ. 27, Ν. 3536/2007 ( ΦΕΚ 42/Α'/2007). Νοείται ότι αιτήματα που αρχικά να υποβάλλονται τηλεφωνικά, θα πρέπει να ακολουθούνται με την αποστολή σχετικού εγγράφου.

Επισημαίνεται ότι το κόστος της προκύπτουσας δαπάνης στο πλαίσιο της διάθεσης πόρων για την αντιμετώπιση εκτάκτων αναγκών, καλύπτεται είτε από το φορέα διάθεσή τους, είτε από το φορέα υποδοχής τους ο οποίος και υπέβαλε το αρχικό αίτημα. Νοείται ότι στην περίπτωση που ο φορέας διάθεσης των πόρων αξιώνει την καταβολή του κόστους της ανωτέρω δαπάνης από τον φορέα υποδοχής, θα πρέπει να έχει προηγηθεί σχετική ενημέρωση και αποδοχή του κόστους από τον φορέα υποδοχής.

Σε περιπτώσεις που λόγω των επιχειρησιακών τους αναγκών κρίνεται από τους εμπλεκόμενους φορείς σε επίπεδο Κεντρικής Διοίκησης ότι το δυναμικό και τα μέσα για την αντιμετώπιση εκτάκτων αναγκών και τη διαχείριση των συνεπειών λόγω πλημμυρικών φαινομένων σε εθνικό επίπεδο δεν επαρκούν, δύνανται να υποβάλουν αίτημα διεθνούς συνδρομής στη Γενική Γραμματεία Πολιτικής Προστασίας, ως αρμόδια αρχή για τον συντονισμό παροχής βοήθειας από και προς άλλες χώρες (Ν. 3013/2002, Ν. 3536/2007).

Τα αιτήματα για διεθνή συνδρομή θα πρέπει να υποβάλλονται εγκαίρως δια του Κέντρου Επιχειρήσεων Πολιτικής Προστασίας (ΚΕΠΠ/ΕΣΚΕ) στη Γενική Γραμματεία Πολιτικής Προστασίας για τη διασφάλιση της καλύτερης δυνατής αξιοποίησης των διατιθέμενων από άλλες χώρες δυναμικού και μέσων. Σημειώνουμε ότι στα αιτήματα θα πρέπει να περιγράφονται αναλυτικά τα αιτούμενα μέσα (τύπος, αριθμός) καθώς και ο επιχειρησιακός χώρος δράσης τους. Τα αιτούμενα μέσα, μετά την είσοδό τους στη χώρα, εντάσσονται στις δυνάμεις του αιτούντος, ο οποίος και αναλαμβάνει τον επιχειρησιακό συντονισμό τους.

#### **4.13 ΚΗΡΥΞΗ ΠΕΡΙΟΧΩΝ ΣΕ ΚΑΤΑΣΤΑΣΗ ΕΚΤΑΚΤΗΣ ΑΝΑΓΚΗΣ ΛΟΓΩ ΠΛΗΜΜΥΡΙΚΩΝ ΦΑΙΝΟΜΕΝΩΝ - ΣΥΝΤΟΝΙΣΜΟΣ ΦΟΡΕΩΝ**

**Το θεσμικό πλαίσιο και οι κατευθυντήριες οδηγίες για την κήρυξη περιοχών σε κατάσταση έκτακτης ανάγκης Πολιτικής Προστασίας προσδιορίζονται στο 2300/29-03-2016 έγγραφο της Δ/σης Σχεδιασμού & Αντιμετώπισης Εκτάκτων Αναγκών της ΓΓΠΠ (ΑΔΑ: ΩΜΣΚ465ΦΘΕ-7ΒΞ).**

Διευκρινίζεται ότι

- η έκδοση αποφάσεων κήρυξης μιας περιοχής σε κατάσταση έκτακτης ανάγκης πολιτικής προστασίας δρομολογείται μετά, ή κατά την διάρκεια εκδήλωσης καταστροφών και όταν το ανθρώπινο δυναμικό και τα μέσα

δεν επαρκούν και απαιτούνται δυνάμεις πλέον των διατιθέμενων υπό κανονικές συνθήκες, προκειμένου να αντιμετωπιστούν οι συνέπειες από την εκδήλωση του καταστροφικού φαινομένου (άρθρο 2, παρ. 4β' του Ν.3013/2002). Δηλαδή η εφαρμογή του άρθρου 8δ' του Ν. 3013/2002, όπως έχει τροποποιηθεί και ισχύει, έχει θεσμική βάση σε συντελεσθείσες, ή εν εξελίξει καταστροφές,

- η κήρυξη μιας περιοχής σε κατάσταση έκτακτης ανάγκης Πολιτικής Προστασίας, σύμφωνα με το άρθρο 8 παρ. 1δ' του Ν.3013/2002, δεν συνδέεται με την διαδικασία οριοθέτησης μιας περιοχής ως πληγείσας από πλημμύρες (πλημμυρό-πληκτη) και δεν αποτελεί προϋπόθεση για την ενεργοποίηση ειδικότερων νομοθετικών ρυθμίσεων σχετικών με την καταβολή αποζημιώσεων και δανείων σε πληγέντες. Η διαδικασία για την οριοθέτηση μιας περιοχής ως πληγείσας από πλημμύρες (πλημμυρό-πληκτη) δρομολογείται ανεξάρτητα και περιγράφεται αναλυτικά στο Πέμπτο Μέρος του παρόντος.

#### 4.14. ΠΛΗΡΩΜΗ ΔΑΠΑΝΩΝ ΣΤΟ ΠΛΑΙΣΙΟ ΔΡΑΣΕΩΝ ΠΟΛΙΤΙΚΗΣ ΠΡΟΣΤΑΣΙΑΣ

Θέματα που αφορούν το θεσμικό πλαίσιο που διέπει τη διαδικασία πληρωμής δαπανών Πολιτικής Προστασίας σε επίπεδο ΟΤΑ μετά τη δημοσίευση του Ν. 4412/2016 (ΦΕΚ/τ. Α' / 147), δίνονται με το 6748/9-10-2017 έγγραφο της Δ/σης Σχεδιασμού & Αντιμετώπισης Εκτάκτων Αναγκών της ΓΓΠΠ.

Ειδικότερα, σύμφωνα με το 2/86104/0026/11-09-2017 έγγραφο του Γενικού Λογιστηρίου του Κράτους (ΓΛΚ), κατ' ουσίαν εξακολουθούν να ισχύουν οι προϋποθέσεις που ορίζονταν στο 2/52145/0026/01-07-2014 έγγραφο του Γενικού Λογιστηρίου του Κράτους με ΑΔΑ.:7ΡΝΩΗ-ΨΟ2, στην περίπτωση προσφυγής στη διαδικασία της διαπραγμάτευσης χωρίς προηγούμενη δημοσίευση όταν για λόγους κατεπείγουσας ανάγκης δεν είναι δυνατή η τήρηση των προβλεπόμενων προθεσμιών.

Ακόμη εξακολουθούν να ισχύουν τα διαλαμβανόμενα στο 2/52145/0026/01-07-2014 έγγραφο του Γενικού Λογιστηρίου του Κράτους για δαπάνες που πραγματοποιούνται εκτάκτως, καθώς και για τις λοιπές δαπάνες του άρθρου 9 του Π.Δ. 80/16, στις οποίες ρητά προβλέπονται και οι δαπάνες πολιτικής προστασίας (άρθ. 9 παρ.4), για τις οποίες αναλαμβάνεται η υποχρέωση και δεσμεύεται η απαραίτητη πίστωση αμέσως μετά την παραλαβή του σχετικού λογαριασμού, οπότε και δεσμεύεται η σχετική πίστωση.

Στο πλαίσιο αυτό και έχοντας υπόψη τα 2/52145/0026/1-7-2014 και 2/86104/0026/11-09-2017 έγγραφα του Γενικού Λογιστηρίου του Κράτους, καθώς και το 48852/2014/19-05-2015 (ορθή επανάληψη 05-06-2015) έγγραφο της Δ/σης Οικονομικών Τ.Α του Υπουργείου Εσωτερικών, προκύπτει ότι το θεσμικό πλαίσιο που διέπει την πληρωμή δαπανών Πολιτικής Προστασίας των Περιφερειών ισχύει κατ' αναλογία και στους Δήμους.

Επομένως οι οδηγίες και διευκρινήσεις που παρασχέθηκαν με το υπ. αριθμ. 2/52145/0026/01-07-2014 έγγραφο του Γενικού Λογιστηρίου του Κράτους με Α.Δ.Α.: 7ΡΝΩΗ-ΨΟ2 εξακολουθούν να ισχύουν για τις Περιφέρειες και κατ' αναλογία και για τους Δήμους.

Περαιτέρω με το υπ αρθ. 2/86104/0026/11-09-2017 έγγραφο του Γενικού Λογιστηρίου του Κράτους διευκρινίζονται θέματα που αφορούν:

- στα νομοθετήματα που καταργήθηκαν με το Ν.4412/2016 και τις ισχύουσες πλέον διατάξεις,
- στη διαδικασία ηλεκτρονικών κληρώσεων βάσει της υπ. αριθ. 15299/17-03-2107 απόφασης του Υπουργού Μεταφορών και Υποδομών,
- στη διαδικασία προσδιορισμού της εκτιμώμενης αξίας,
- και στην καταχώρηση του αριθμού ανάληψης υποχρέωσης στο «ΚΗΜΔΗΣ», η οποία θεωρείται από το Γενικό Λογιστήριο του Κράτους ότι θα πρέπει να πραγματοποιείται αμέσως μετά την έκδοση της σχετικής απόφασης σύμφωνα και με το αρθρ. 10 παρ.1β. της Υ.Α. 57654/23-05-2017 (Β.1781).

Επισημαίνεται ότι για ζητήματα του Ν. 4412/2016 εκκρεμεί ήδη αλληλογραφία της υπηρεσίας μας με την Ενιαία Ανεξάρτητη Αρχή Δημοσίων Συμβάσεων, λόγω αρμοδιότητας και θα ακολουθήσει νεότερο έγγραφό μας.

Επίσης σχετικά με το υπ. αριθ.2/16861/0026 από 31-03-2017 έγγραφο του Γενικού Λογιστηρίου του Κράτους, στο οποίο υπάρχει αναφορά στο υπ.αριθμ. 2/86104/0026/11-09-2017 έγγραφο του Γενικού Λογιστηρίου του Κράτους, διευκρινίζεται ότι η σχετική αναφορά, αφορά το θεσμικό πλαίσιο που διέπει την πληρωμή δαπανών για την επείγουσα διαχείριση συμβάντων με επικίνδυνα απόβλητα, στα πλαίσια εφαρμογής της ΚΥΑ 62952/5384/2016 (ΦΕΚ 4326Β/30-12-2017).

#### 4.15 ΠΡΟΣΛΗΨΗ ΕΚΤΑΚΤΟΥ ΠΡΟΣΩΠΙΚΟΥ ΑΠΟ ΤΟΥΣ ΟΤΑ ΓΙΑ ΤΗΝ ΑΝΤΙΜΕΤΩΠΙΣΗ ΚΑΤΕΠΕΙΓΟΥΣΩΝ ΑΝΑΓΚΩΝ ΑΠΟ ΤΗΝ ΕΚΔΗΛΩΣΗ ΠΛΗΜΜΥΡΙΚΩΝ ΦΑΙΝΟΜΕΝΩΝ

Σύμφωνα με το άρθρο 20 του ν. 2190/1994 και το άρθρο 212 του Ν. 3584/2007, όπως αυτά ισχύουν, σε περιπτώσεις εκτεταμένων ζημιών από σεισμούς, πλημμύρες, παγετούς και πυρκαγιές επιτρέπεται η πρόσληψη προσωπικού με σχέση εργασίας ιδιωτικού δικαίου ορισμένου χρόνου από τους Ο.Τ.Α για διάστημα έως οκτώ (8) μήνες από την επέλευση του γεγονότος, χωρίς να απαιτείται η προηγούμενη κήρυξη της περιοχής σε κατάσταση έκτακτης ανάγκης<sup>27</sup>.

Περαιτέρω, σύμφωνα με τον προγραμματισμό προσλήψεων έκτακτου προσωπικού έτους 2017 στους ΟΤΑ Α & Β Βαθμού και τα ΝΠΙΔ αυτών<sup>28</sup> προβλέπεται ότι βάσει των διατάξεων της παρ.1α του άρθρου 41 του ν.4325/2015 το προσωπικό που προσλαμβάνεται για την αντιμετώπιση κατεπειγουσών αναγκών (σεισμοί, πλημμύρες, πυρκαγιές κ.λπ.) με συμβάσεις διάρκειας έως οκτώ μηνών, σύμφωνα με τα οριζόμενα στο άρθρο 20 του ν.2190/1994 και το άρθρο 212 του ν.3584/2007 όπως ισχύουν, εξαιρέθηκε από την έγκριση της Επιτροπής της ΠΥΣ 33/2006 όπως ισχύει. Η εξαίρεση αυτή κρίθηκε επιβεβλημένη προκειμένου οι φορείς να μπορούν να αντιμετωπίσουν άμεσα, χωρίς καμία χρονοτριβή, τις ανάγκες που προκύπτουν εξαιτίας των ανωτέρω έκτακτων γεγονότων.

Επιπλέον σύμφωνα με το άρθρ. 41 παρ 2 του Ν. 4325/2015 (ΦΕΚ 47/Α'/2015) επιτρέπεται η πρόσληψη προσωπικού οποιασδήποτε ειδικότητας με σύμβαση εργασίας ορισμένου χρόνου από τους Ο.Τ.Α. για την αντιμετώπιση κατεπειγουσών εποχικών ή πρόσκαιρων αναγκών, με σύμβαση εργασίας ορισμένου χρόνου της οποίας η διάρκεια δεν υπερβαίνει τους δύο (2) μήνες μέσα σε συνολικό διάστημα δώδεκα (12) μηνών. Ο υπολογισμός του δωδεκάμηνου γίνεται σύμφωνα με την παρ. 2 του άρθρου 21 του Ν.2738/1999 (ΦΕΚ 180/Α'/1999)<sup>26</sup>.

Σημειώνεται ότι παράταση ή σύναψη νέας σύμβασης μέσα στο ανωτέρω δωδεκάμηνο διάστημα ή μετατροπή της σύμβασης σε αορίστου χρόνου είναι αυτοδικαίως άκυρες.

#### 4.16 ΕΠΙΧΟΡΗΓΗΣΗ ΔΗΜΩΝ & ΠΕΡΙΦΕΡΕΙΩΝ ΤΗΣ ΧΩΡΑΣ ΣΤΑ ΠΛΑΙΣΙΑ ΤΟΥ ΕΡΓΟΥ «ΠΡΟΓΡΑΜΜΑ ΠΡΟΛΗΨΗΣ ΚΑΙ ΑΝΤΙΜΕΤΩΠΙΣΗΣ ΖΗΜΙΩΝ ΚΑΙ ΚΑΤΑΣΤΡΟΦΩΝ ΠΟΥ ΠΡΟΚΑΛΟΥΝΤΑΙ ΑΠΟ ΘΕΟΜΗΝΙΕΣ ΣΤΟΥΣ ΟΤΑ Α΄ ΚΑΙ Β΄ ΒΑΘΜΟΥ»

Για την αντιμετώπιση των ήδη επελθουσών ζημιών από θεομηνίες, όπως καταστροφές λόγω πλημμυρικών φαινομένων κλπ., οι Δήμοι και οι Περιφέρειες δύνανται να υποβάλλουν αίτημα επιχορήγησης στο πλαίσιο του έργου της Πρόληψης & Αντιμετώπισης Ζημιών και Καταστροφών που Προκαλούνται από Θεομηνίες που είναι ενταγμένο στο εθνικό σκέλος του Προγράμματος Δημοσίων Επενδύσεων του Υπουργείου Εσωτερικών και συγκεκριμένα στη ΣΑΕ 055 (Εγκύκλιος Αρ.10 ΑΠ. 7207/7-03-2017 έγγραφο του ΥΠ.ΕΣ. με ΑΔΑ: Ψ65Π465ΧΘ7-4Ε8 και 17939/30-05-2017 έγγραφο του ΥΠ.ΕΣ. με ΑΔΑ: 7ΖΜΥ465ΧΘ7-ΙΥΜ)

Όπως αναφέρεται στην ανωτέρω εγκύκλιο, για την έκδοση απόφασης επιχορήγησης οι ανωτέρω φορείς υποβάλλουν αίτημα στην αρμόδια υπηρεσία του Υπουργείου Εσωτερικών (Δ/ση Οικονομικής & Αναπτυξιακής Πολιτικής Τοπικής Αυτοδιοίκησης), το οποίο υποχρεωτικά πρέπει να συνοδεύεται από:

- α. Τεχνικό Δελτίο (συνημμένο υπόδειγμα στην ανωτέρω Εγκύκλιο 10 του ΥΠ.ΕΣ.)
- β. Κήρυξη της περιοχής σε κατάσταση εκτάκτου ανάγκης
- γ. Εκθέσεις- Αυτοψίες ζημιών
- δ. Περιγραφή της μεθοδολογίας ανάλυσης του κόστους της ζημίας
- ε. Φωτογραφική τεκμηρίωση

Επίσης, στο ανωτέρω έργο της Πρόληψης & Αντιμετώπισης Ζημιών και Καταστροφών που Προκαλούνται από Θεομηνίες, οι Δήμοι και οι Περιφέρειες δύνανται να υποβάλλουν αιτήματα επιχορήγησης για δράσεις πρόληψης, τα

<sup>27</sup> Το 20703/13-07-2015 έγγραφο της Δ/σης Προσωπικού Τοπικής Αυτοδιοίκησης του Υπουργείου Εσωτερικών, το 5420/22-02-2016 έγγραφο της Γεν. Δ/σης Αποκέντρωσης & Τοπικής Αυτοδιοίκησης του Υπουργείου Εσωτερικών με θέμα «Προγραμματισμός Προσλήψεων έκτακτου προσωπικού έτους 2016 στους ΟΤΑ Α & Β Βαθμού και τα ΝΠΙΔ αυτών» και το 7057/25-02-2015 έγγραφο της Γεν. Δ/σης Αποκέντρωσης & Τοπικής Αυτοδιοίκησης του Υπουργείου Εσωτερικών με θέμα «Προγραμματισμός Προσλήψεων έκτακτου προσωπικού έτους 2015 στους ΟΤΑ Α & Β Βαθμού και τα ΝΠΙΔ αυτών» με ΑΔΑ ΒΜΑΛ465ΦΘΕ-Κ95.

<sup>28</sup> Το 3948/06-02-2017 έγγραφο της Γεν. Δ/σης Αποκέντρωσης & Τοπικής Αυτοδιοίκησης του Υπουργείου Εσωτερικών με θέμα «Προγραμματισμός Προσλήψεων έκτακτου προσωπικού έτους 2017 στους ΟΤΑ Α & Β Βαθμού και τα ΝΠΙΔ αυτών»(ΑΔΑ:7Μ3Α465ΧΘ7-Υ30).

οποία θα πρέπει να είναι πλήρως αιτιολογημένα ως προς την αναγκαιότητά τους και άμεσα συνδεδεμένα με την επικείμενη καταστροφή (Εγκύκλιος Αρ.10 ΑΠ. 7207/7-03-2017 έγγραφο του ΥΠ.ΕΣ. με ΑΔΑ: Ψ65Π465ΧΘ7-4Ε8 17939/30-05-2017 έγγραφο του ΥΠ.ΕΣ. με ΑΔΑ: 7ΖΜΥ465ΧΘ7-ΙΥΜ).

Οι δαπάνες που δύνανται να καλυφθούν από το Εθνικό Πρόγραμμα Δημοσίων Επενδύσεων αφορούν σε:

- κατασκευές ,ανακατασκευές ή επεκτάσεις εγκαταστάσεων ή έργων
- προμήθειες μονίμων εξοπλιστικών μέσων ή τεχνικού ή άλλου υλικού εξοπλισμού
- μελέτες που αναφέρονται αποκλειστικά στα εν λόγω έργα και
- πάσης φύσεως έξοδα που σχετίζονται ευθέως με αυτά.

Αναλυτικότερες οδηγίες για τον καθορισμό των κριτηρίων και την κατανομή των πιστώσεων για πρόληψη και αντιμετώπιση δίνονται στην Εγκύκλιο Αρ.10 με ΑΠ. 7207/7-03-2017 του ΥΠ.ΕΣ. και ΑΔΑ: Ψ65Π465ΧΘ7-4Ε8.

Επισημαίνεται ότι με το 17939/30-05-2017 έγγραφο του ΥΠ.ΕΣ. με ΑΔΑ: 7ΖΜΥ465ΧΘ7-ΙΥΜ, διευκρινίστηκε ότι σε περίπτωση που η κήρυξη της περιοχής σε κατάσταση έκτακτης ανάγκης πολιτικής προστασίας δεν είναι δυνατή, θα πρέπει το αίτημα του Δήμου για την έκδοση της σχετικής απόφασης επιχορήγησης να συνοδεύεται από σχετική δήλωση/βεβαίωση του Δημάρχου στην οποία θα αναλύονται οι λόγοι για τους οποίους δεν καθίσταται δυνατή η έκδοση σχετικής απόφασης κήρυξης της περιοχής σε κατάσταση έκτακτης ανάγκης πολιτικής προστασίας από τον Γενικό Γραμματέα Πολιτικής Προστασίας ή κατ' εξουσιοδότηση από τον οικείο Περιφερειάρχη, όπως για παράδειγμα αιτήματα επιχορήγησης για δράσεις πρόληψης και μείωσης του κινδύνου.

#### **4.17 ΕΠΙΤΑΞΗ ΠΡΟΣΩΠΙΚΩΝ ΥΠΗΡΕΣΙΩΝ ΓΙΑ ΤΗΝ ΑΝΤΙΜΕΤΩΠΙΣΗ ΕΠΕΙΓΟΥΣΑΣ ΚΟΙΝΩΝΙΚΗΣ ΑΝΑΓΚΗΣ ΑΠΟ ΘΕΟΜΗΝΙΑ**

Θέματα που σχετίζονται με την επίταξη προσωπικών υπηρεσιών και επίταξη κινητών και ακίνητων πραγμάτων για την αντιμετώπιση επείγουσας κοινωνικής ανάγκης από θεομηνία ή ανάγκης που μπορεί να θέσει σε κίνδυνο τη δημόσια υγεία, ρυθμίζονται με το άρθρο 1 του Νόμου 4325/15 (ΦΕΚ 47/Α' /2015), με ισχύ από την 11η-05-2015, το άρθρο 41 του Ν. 3536/2007 (42/Α' /2007)<sup>29</sup> και το Ν.Δ.17/1974 (236/Α' /1974)<sup>30</sup>, όπως τροποποιήθηκαν και ισχύουν<sup>31</sup>.

Σύμφωνα με τα ανωτέρω η επίταξη προσωπικών υπηρεσιών επιτρέπεται αποκλειστικά σε περίπτωση πολέμου ή επιστράτευσης ή επείγουσας κοινωνικής ανάγκης από θεομηνία ή ανάγκης που μπορεί να θέσει σε κίνδυνο τη δημόσια υγεία.

Οι ανωτέρω διατάξεις εφαρμόζονται κατόπιν απόφασης του Πρωθυπουργού, ύστερα από αιτιολογημένη εισήγηση του Υπουργού στην αρμοδιότητα του οποίου ανήκει η αντιμετώπιση της αιτίας που προκάλεσε ανάγκη από τις αναφερόμενες παραπάνω. Με την απόφαση του Πρωθυπουργού εξουσιοδοτούνται οι Υπουργοί ή Περιφερειάρχες να προβαίνουν, με απόφασή τους, σε επίταξη προσωπικών υπηρεσιών (άρθρ. 1 του Ν. 4325/15).

Η Δ/ση Σχεδιασμού & Αντιμετώπισης Εκτάκτων Αναγκών της ΓΓΠΠ, με το 3854/10-06-2015 έγγραφό της, έχει ήδη ενημερώσει σχετικά τις αρμόδιες οργανικές μονάδες Πολιτικής Προστασίας των Περιφερειών και των Δήμων της χώρας, καθώς και εμπλεκόμενους φορείς σε κεντρικό επίπεδο (Α/ΕΛ.ΑΣ., Α.Π.Σ., Α/Λ.Σ.-ΕΛ.ΑΚΤ., Ε.Κ.ΕΠ.Υ., κλπ)

#### **4.18. ΛΗΨΗ ΜΕΤΡΩΝ ΔΙΑΣΦΑΛΙΣΗΣ ΤΗΣ ΠΟΙΟΤΗΤΑΣ ΤΟΥ ΠΟΣΙΜΟΥ ΝΕΡΟΥ**

Για τη διασφάλιση της ποιότητας του πόσιμου νερού και της ποιότητας των τροφίμων σε περιπτώσεις φυσικών καταστροφών όπως οι πλημμύρες, το Υπουργείο Υγείας έχει εκδώσει την Γ1δ/Γ.Π.οικ.59565/4-08-2015 εγκύκλιο με θέμα «Λήψη μέτρων διασφάλισης της Δημόσιας Υγείας σε περιπτώσεις φυσικών καταστροφών (πυρκαγιές, σεισμοί, πλημμύρες κ.α.)» (ΑΔΑ: 6ΜΑΥ465ΦΥΟ-Φ25).

Ειδικότερα, σύμφωνα με την ανωτέρω εγκύκλιο (Γ1δ/Γ.Π.οικ.59565/4-08-2015 - ΑΔΑ: 6ΜΑΥ465ΦΥΟ-Φ25) για τη διασφάλιση της ποιότητας του πόσιμου νερού οι ΟΤΑ και οι φορείς ύδρευσης που είναι υπεύθυνοι για την παροχή

<sup>29</sup> Ν. 3536/07 (ΦΕΚ Α' 42/23-2-2007) «Ειδικές ρυθμίσεις θεμάτων μεταναστευτικής πολιτικής και λοιπών ζητημάτων αρμοδιότητας Υπουργείου Εσωτερικών, Δημόσιας Διοίκησης και Αποκέντρωσης».

<sup>30</sup> Ν.Δ. 17/74 (ΦΕΚ Α' 236) «Περί Πολιτικής Σχεδιάσεως Εκτάκτου Ανάγκης».

<sup>31</sup> Σημειώνεται ότι με το άρθρο 1 του Νόμου 4325/15 καταργούνται οι διατάξεις του πρώτου εδαφίου της παρ. 2 και η παράγραφος 4 του άρθρου 41 του Ν. 3536/2007 (Α' 42) και του άρθρου 23 του Ν.Δ.17/1974 (Α' 236).

υγιεινού πόσιμου νερού, σε συνεργασία με τις Δ/σεις Δημόσιας Υγείας των Περιφερειών και άλλων συναρμόδιων φορέων, θα πρέπει να διενεργήσουν υγειονομικό έλεγχο λειτουργίας των συστημάτων ύδρευσης (γεώτρηση ή πηγή υδροληψίας, δεξαμενές, εγκαταστάσεις, δίκτυο διανομής) και αποχέτευσης, έτσι ώστε να διερευνηθεί η δημιουργία οποιασδήποτε διαρροής ή εισροής ξένων υλών στο δίκτυο που μπορεί να υποβαθμίσει την ποιότητα του πόσιμου νερού.

#### **4.19. ΑΜΕΣΗ ΧΑΡΤΟΓΡΑΦΗΣΗ ΠΛΗΓΕΙΣΑΣ ΠΕΡΙΟΧΗΣ ΣΕ ΠΕΡΙΠΤΩΣΕΙΣ ΜΕΓΑΛΩΝ ΚΑΤΑΣΤΡΟΦΩΝ ΜΕΣΩ ΤΟΥ ΕΥΡΩΠΑΙΚΟΥ ΠΡΟΓΡΑΜΜΑΤΟΣ COPERNICUS-EMERGENCY MANAGEMENT SERVICE – MAPPING ΓΙΑ ΤΗΝ ΑΝΤΙΜΕΤΩΠΙΣΗ ΠΛΗΜΜΥΡΙΚΩΝ ΦΑΙΝΟΜΕΝΩΝ**

Σε περιπτώσεις μεγάλων καταστροφών από πλημμυρικά φαινόμενα, η όσο το δυνατόν άμεση χαρτογράφηση της πληγείσας περιοχής, αποτυπώνει κατ' αρχήν την έκταση της καταστροφής και εν συνεχεία αποτελεί χρήσιμη πληροφορία για τον προσδιορισμό του μεγέθους της κινητοποίησης που απαιτείται από τους φορείς που εμπλέκονται σε δράσεις αντιμετώπισης εκτάκτων αναγκών και διαχείρισης των συνεπειών από την εκδήλωση τους.

Επίσης αποτελεί χρήσιμη πληροφορία για τους φορείς που εμπλέκονται στο έργο της καταγραφής των ζημιών, της αποκατάστασης, καθώς και στον προγραμματισμό έργων και δράσεων που συνδέονται με νέους πιθανούς επαγόμενους κινδύνους (κατολισθήσεις, κλπ).

Η Ευρωπαϊκή Ένωση, συμβάλλοντας στις προσπάθειες των κρατών μελών στην αντιμετώπιση καταστροφών, καθώς και στο έργο της αποκατάστασής τους, διαθέτει την υπηρεσία Copernicus Emergency Management Service / Mapping, η οποία παρέχει δυνατότητες άμεσης διάθεσης χαρτογραφικών προϊόντων που προκύπτουν από ανάλυση δορυφορικών εικόνων, για περιοχές που έχουν πληγεί από μεγάλες καταστροφές.

Ως Εθνικό Σημείο Επαφής (National Focal Point) για την ενεργοποίηση της ανωτέρω υπηρεσίας από τη χώρα μας, έχει οριστεί η Δ/ση Σχεδιασμού και Αντιμετώπισης Εκτάκτων Αναγκών της ΓΓΠΠ (σχετική 8149/16-12-2014 Απόφαση του Γενικού Γραμματέα Πολιτικής Προστασίας - ΑΔΑ: ΩΘ0ΨΙ-ΛΧΦ).

Στο πλαίσιο αυτό, η Δ/ση Σχεδιασμού και Αντιμετώπισης Εκτάκτων Αναγκών της ΓΓΠΠ ως Εθνικό Σημείο Επαφής (National Focal Point) στη χώρα μας και ως εξουσιοδοτημένος χρήστης για την ενεργοποίηση του προγράμματος Copernicus/EMS-Mapping έχει πραγματοποιήσει ενεργοποιήσεις για πλημμύρες στον Έβρο το 2014 και το 2015, στην Ήπειρο και τον Στρυμόνα το 2015 οι οποίες έχουν αναρτηθεί στον ιστοχώρο της Γ.Γ.Π.Π. (<http://www.civilprotection.gr>) προς χρήση κάθε ενδιαφερομένου.

Η ενεργοποίηση πραγματοποιείται κατόπιν σχετικής εντολής του Γενικού Γραμματέα Πολιτικής Προστασίας προς τη Δ/ση Σχεδιασμού και Αντιμετώπισης Εκτάκτων Αναγκών της ΓΓΠΠ, σε περιπτώσεις μεγάλων καταστροφών προς υποβοήθηση του έργου των εμπλεκόμενων φορέων.

Για τον αρχικό προσδιορισμό της πληγείσας περιοχής, στα πλαίσια υποβολής του αιτήματος ενεργοποίησης της υπηρεσίας, απαιτείται συνεργασία της Δ/σης Σχεδιασμού και Αντιμετώπισης Εκτάκτων Αναγκών της ΓΓΠΠ με τους κατά τόπους αρμόδιους φορείς (Δ/σεις Τεχνικών Έργων, κλπ).

Μετά την έγκριση του αιτήματος από το Κέντρο Συντονισμού Αντιμετώπισης Εκτάκτων Αναγκών της Ευρωπαϊκής Επιτροπής (ERCC) και την ενεργοποίηση της υπηρεσίας Copernicus EMS-Rapid Mapping παράγεται σειρά διανυσματικών γεωχωρικών δεδομένων και χαρτογραφικών προϊόντων που απεικονίζουν την πληγείσα περιοχή όπως προκύπτει από ανάλυση δορυφορικών εικόνων.

Τα διανυσματικά δεδομένα (vector) είναι σε μορφή αρχείων shp και kmz (GoogleEarth) με την περίμετρο της πληγείσας έκτασης ενώ τα χαρτογραφικά προϊόντα είναι σε μορφή γεωαναφερμένων pdf, jpg και tif.

Επίσης, παρέχεται η δυνατότητα παρακολούθησης της εξέλιξης του φαινομένου σε διαφορετικά χρονικά διαστήματα, με την παραγωγή των αντίστοιχων χαρτογραφικών προϊόντων σε ημερομηνίες που ορίζονται από τον τελικό χρήστη.

Επιπρόσθετα, με την χρήση των ανωτέρω γεωχωρικών διανυσματικών δεδομένων η Δ/ση Σχεδιασμού και Αντιμετώπισης Εκτάκτων Αναγκών της ΓΓΠΠ προχωρά, εφόσον απαιτείται, στην σύνταξη θεματικών χαρτών με επιπλέον γεωγραφικές πληροφορίες, τους οποίους διαθέτει άμεσα, μαζί με τα προϊόντα του προγράμματος Copernicus/Emergency Management Service /Mapping, προς περαιτέρω υποβοήθηση του έργου των φορέων Πολιτικής Προστασίας.



Μετά την ενεργοποίηση της υπηρεσίας Copernicus EMS-Rapid Mapping, η Δ/ση Σχεδιασμού και Αντιμετώπισης Εκτάκτων Αναγκών της ΓΓΠΠ ενημερώνει άμεσα όλους τους εμπλεκόμενους φορείς για την διαθεσιμότητα των δεδομένων, προς υποβοήθηση του έργου τους.

Τα ανωτέρω δεδομένα και χάρτες διατίθενται δωρεάν και αποκλειστικά και μόνο για υπηρεσιακή χρήση με σκοπό την υποβοήθηση του έργου του ενδιαφερόμενου φορέα, και όπως έχει διευκρινιστεί η περίμετρος της πληγείσας έκτασης, όπως έχει αποτυπωθεί μετά από ανάλυση δορυφορικών εικόνων, μέσω της υπηρεσίας Copernicus EMS-Rapid Mapping, απεικονίζει την κατάσταση κατά την ημέρα και ώρα λήψης των εικόνων από τους δορυφόρους και σε καμία περίπτωση δεν είναι δεσμευτική και δεν υποκαθιστά την οριοθέτηση πληγείσας έκτασης από τους αρμόδιους φορείς και υπηρεσίες με βάση το ισχύον θεσμικό πλαίσιο.

Η Δ/ση Σχεδιασμού και Αντιμετώπισης Εκτάκτων Αναγκών της ΓΓΠΠ βρίσκεται στη διάθεση κάθε ενδιαφερόμενου για την παροχή πρόσθετων πληροφοριών και διευκρινήσεων σχετικά με την ενεργοποίηση και τα προϊόντα του προγράμματος Copernicus/EMS- Mapping

#### **4.20. ΕΘΕΛΟΝΤΙΚΕΣ ΟΡΓΑΝΩΣΕΙΣ**

Βάσει του άρθρου 119 παρ.2 του Ν.4249/2014, οι ενταγμένες Εθελοντικές Οργανώσεις Πολιτικής Προστασίας παραμένουν στο καθεστώς που ίσχυε έως ότου ολοκληρωθεί η πιστοποίηση και ένταξη στο Μητρώο Εθελοντών με τη διαδικασία και μέσα στις προθεσμίες που προβλέπονται στις παρ. 3 και 4 του ίδιου άρθρου.

Ως εκ τούτου, οι εθελοντικές οργανώσεις που είναι ενταγμένες στο μητρώο της Γενικής Γραμματείας Πολιτικής Προστασίας διέπονται από τα προβλεπόμενα στο Ν.3013/2002 και σε περιπτώσεις εκτάκτων αναγκών που προκαλούνται από πλημμυρικά φαινόμενα μπορούν να αναλαμβάνουν δράσεις πολιτικής προστασίας προς υποβοήθηση του έργου των Περιφερειών και των Δήμων, όπως αυτό προσδιορίζεται στις παραγράφους 4.6 και 4.5 του παρόντος αντίστοιχα.

Τονίζεται ότι οι δράσεις των εθελοντικών οργανώσεων που είναι ενταγμένες στο μητρώο της Γενικής Γραμματείας Πολιτικής Προστασίας καθορίζονται στην απόφαση ένταξής τους και ότι για να είναι ουσιαστική η προσφορά τους, πρέπει οι δράσεις που αναλαμβάνουν να αποτελούν μέρος των επιχειρησιακών αναγκών που καθορίζονται μέσα από τα Συντονιστικά Όργανα Πολιτικής Προστασίας (ΣΟΠΠ) των Περιφερειακών Ενοτήτων ή τα Συντονιστικά Τοπικά Όργανα (ΣΤΟ) των Δήμων.

Ο συντονισμός των εθελοντικών ομάδων που αναλαμβάνουν δράσεις, βάσει αποφάσεων του ΣΟΠΠ, γίνεται από τη Δ/ση Πολιτικής Προστασίας της Περιφέρειας, ή από το Τμήμα Πολιτικής Προστασίας της οικείας Περιφερειακής Ενότητας, εφόσον έχει εξουσιοδοτηθεί για τον σκοπό αυτό.

Τέλος, σύμφωνα υπ. αριθμ. 187/2015 Γνωμοδότηση του Α2 Τμήματος Διακοπών του Ν.Σ.Κ., η οποία έγινε αποδεκτή από τον αρμόδιο Αναπληρωτή Υπουργό Εσωτερικών, η διάταξη του άρθρου 118 (14Ι) του Ν. 4249/2014 (ΦΕΚ 73 Α') έχει άμεση νομική ισχύ για τους ήδη ενταγμένους εθελοντές, ως προς την ασφαλιστική κάλυψη και την αστική ευθύνη αυτών (τα 6776/5-10-2015 και 7026/14-10-2015 έγγραφα της Δ/σης Διεθνών Σχέσεων, Εθελοντισμού – Εκπαίδευσης και Εκδόσεων της ΓΓΠΠ).

### **ΜΕΡΟΣ ΠΕΜΠΤΟ – ΑΠΟΚΑΤΑΣΤΑΣΗ / ΑΡΩΓΗ**

#### **5.1 ΟΙΚΟΝΟΜΙΚΗ ΕΝΙΣΧΥΣΗ ΠΛΗΓΕΝΤΩΝ – ΠΡΟΝΟΙΑΚΑ ΕΠΙΔΟΜΑΤΑ**

Η κοινωνική προστασία στους πολίτες που περιέρχονται σε κατάσταση ανάγκης εξ αιτίας πλημμυρικών φαινομένων υποστηρίζεται άμεσα από τη Γενική Γραμματεία Πολιτικής Προστασίας, μέσω των Δήμων και των Περιφερειών, όταν συντρέχει περίπτωση, για την κάλυψη των πρώτων αναγκών (διαμονή – διατροφή) και από το Υπουργείο Εργασίας Κοινωνικής Ασφάλισης και Κοινωνικής Αλληλεγγύης στη συνέχεια, δια των αρμοδίων Υπηρεσιών Πρόνοιας των Δήμων.

Με την Κ.Υ.Α. Π2/οικ.2673/29-8-2001 των Υπουργών Οικονομικών και Υγείας και Κοινωνικής Αλληλεγγύης καθορίζονται τα όρια, προϋποθέσεις, τα δικαιολογητικά και η διαδικασία οικονομικής ενίσχυσης των πληγέντων για την κάλυψη των πρώτων αναγκών τους, για επισκευές κύριας οικίας ή αντικατάσταση οικοσκευής, κτλ.

Σκοπός της οικονομικής ενίσχυσης είναι η κατά το δυνατόν αμεσότερη επαναλειτουργία των νοικοκυριών και ως εκ τούτου οι ζημιές αναφέρονται στο κτίριο που καλύπτει ανάγκες διαβίωσης και στο σύνολο της οικοσκευής (Π2α/Γ.Π.οικ.94064/19-08-2011 έγγραφο του ΥΥΚΑ).

Προκειμένου να χορηγηθούν οι προβλεπόμενες οικονομικές ενισχύσεις οι πληγέντες πολίτες απευθύνονται στους Δήμους της περιοχής τους, όπου υποβάλουν τη σχετική αίτηση, καθώς και τα δικαιολογητικά που προβλέπονται από την Κοινή Υπουργική Απόφαση Π2α/οικ. 2673/29-8-2011. Σημειώνεται ότι οι πληγέντες από θεομηνία υποχρεούνται, προκειμένου να τύχουν δικαιούχοι των προαναφερθέντων οικονομικών ενισχύσεων, να υποβάλουν τη σχετική αίτηση στον οικείο Δήμο (Δ/ση Πρόνοιας) μέσα σε δύο (2) μήνες από την ημερομηνία του συμβάντος (ΚΥΑ Δ28/9570/694/24-04-2014).

Οι Διευθύνσεις - Τμήματα Πρόνοιας των Δήμων στέλνουν στο Υπουργείο Εργασίας, Κοινωνικής Ασφάλισης & Κοινωνικής Αλληλεγγύης - Γενική Δ/ση Πρόνοιας - Δ/ση, Κοινωνικής Αντίληψης & Αλληλεγγύης αίτημα για την μεταφορά πίστωσης από τον προϋπολογισμό του Φ220 ΚΑΕ 2739 στον προϋπολογισμό του Υπουργείου Εσωτερικών Φ120 ΚΑΕ 2293, το οποίο στη συνέχεια επιχορηγεί τον οικείο Δήμο (ΑΠ Δ28/ΓΠ25803/1457/27-3-2013 Έγγραφο του Υπουργείου Εργασίας Κοινωνικής Ασφάλισης και Πρόνοιας / Γεν Δ/ση Πρόνοιας).

Πιο συγκεκριμένα:

- Άμεσα μετά την εκδήλωση του έκτακτου γεγονότος, η Υπηρεσία Πρόνοιας του Δήμου στέλνει έγγραφο στο Υπουργείο Εργασίας, Κοινωνικής Ασφάλισης & Κοινωνικής Αλληλεγγύης με το κατ' εκτίμηση ποσό που θα απαιτηθεί προκειμένου να καταβληθεί στους πληγέντες η προβλεπόμενη οικονομική ενίσχυση για την κάλυψη των άμεσων βιοτικών τους αναγκών.
- Στη συνέχεια, αφού ολοκληρωθεί από την αρμόδια επιτροπή η καταγραφή και η εκτίμηση των ζημιών, καθώς και η εξέταση των προσκομισθέντων δικαιολογητικών από την Δ/ση Πρόνοιας του Δήμου αποστέλλεται έγγραφο με την αιτούμενη συνολική πίστωση, στο οποίο θα επισυνάπτεται και ονομαστική κατάσταση των δικαιούχων με το ποσό που αναλογεί στον καθένα για την καταβολή της οικονομικής ενίσχυσης αντικατάστασης της οικοσκευής και μικροεπισκευών της κύριας κατοικίας.

Για τον ανωτέρω σκοπό, με απόφαση των οικείων Δημάρχων συγκροτούνται επιτροπές για την καταγραφή και την εκτίμηση των ζημιών, για την ενημέρωση των κατοίκων της περιοχής για τα δικαιολογητικά που απαιτούνται και για τις προβλεπόμενες προθεσμίες υποβολής τους, καθώς και για την ενημέρωση των πολιτών σχετικά με τα γενικότερα μέτρα αποκατάστασης που ενδεχομένως τους αφορούν (ΑΠ Δ28/ΓΠ25803/1457/27-3-2013 Έγγραφο του Υπουργείου Εργασίας Κοινωνικής Ασφάλισης και Πρόνοιας / Γεν Δ/ση Πρόνοιας).

Επισημαίνεται ότι σε περίπτωση που θα αξιοποιηθούν ξενοδοχειακές μονάδες, η προκύπτουσα δαπάνη προσωρινής εγκαταστάσεως και διατροφής πληγείσων οικογενειών ή μεμονωμένων ατόμων καταβάλλεται υπό των αρμοδίων, για την κοινωνική προστασία των θεομηνιοπλήκτων, υπηρεσιών του Υπουργείου Εργασίας Κοινωνικής Ασφάλισης και Κοινωνικής Αλληλεγγύης, απ' ευθείας στους ξενοδόχους ή ιδιοκτήτες ετέρων χώρων, εις βάρος των πιστώσεων του προϋπολογισμού εξόδων του Υπουργείου Εργασίας Κοινωνικής Ασφάλισης και Κοινωνικής Αλληλεγγύης (Ν.Δ. 57/1973 - ΦΕΚ 149/Α'/1973, Ν. 776/1978 - ΦΕΚ 68/Α'/1978, ΠΔ 93/1993 - ΦΕΚ 39/Α'/1993). Οι λεπτομέρειες καθορίζονται με απόφαση του Υπουργού Εργασίας Κοινωνικής Ασφάλισης και Κοινωνικής Αλληλεγγύης.

Σημειώνεται ότι η ανωτέρω προβλεπόμενη από την παρ. 2 του άρθρ. 4 του Ν.776/1978 ( ΦΕΚ 68/Α'1978) και την αρ. Γ1α/οικ.4291/25-8-1978 Υπουργική Απόφαση καταβολής της δαπάνης προσωρινής εγκατάστασης και διατροφής πληγείσων οικογενειών ή μεμονωμένων ατόμων σε ξενοδοχεία ή ετέρους χώρους, δεν μπορεί να υλοποιηθεί προς το παρόν λόγω περιορισμένων πιστώσεων & δεδομένου ότι σύμφωνα με την αρ. πρωτ. Π2/οικ.2673/01 Κοινή Υπουργική Απόφαση χορηγείται εφάπαξ οικονομική ενίσχυση ανά οικογένεια για να καλύψει άμεσες βιοτικές ανάγκες (σίτιση - ένδυση κλπ) στις οποίες μπορεί να συμπεριληφθεί και η διαμονή τους (ΑΠ Δ28/ΓΠ25803/1457/27-3-2013 Έγγραφο του Υπουργείου Εργασίας Κοινωνικής Ασφάλισης και Πρόνοιας / Γεν Δ/ση Πρόνοιας).

**Επισημαίνεται ότι από 1-1-2018 η αρμοδιότητα του Υπουργείου Εργασίας, Κοινωνικής Ασφάλισης και Κοινωνικής Αλληλεγγύης, όπως προβλέπεται στην περίπτωση γ' της παρ. 1 του άρθρου 1 του ν.δ. 57/1973 (Α'149), ως προς το σκέλος της χορήγησης οικονομικής ενίσχυσης σε όσους περιέρχονται σε κατάσταση ανάγκης συνεπεία θεομηνίας και λοιπών φυσικών καταστροφών, θα ασκείται από τις αρμόδιες υπηρεσίες του**

**Υπουργείου Εσωτερικών (άρθρο 57 του Ν.4472/17, ΦΕΚ 74/Α΄/2017). Για την έκδοση της προβλεπόμενης ΚΥΑ των Υπουργών Εσωτερικών και Εργασίας, Κοινωνικής Ασφάλισης και Κοινωνικής Αλληλεγγύης που θα ρυθμίζει λεπτομέρειες για την εφαρμογή του ανωτέρω άρθρου, το Υπουργείο Εσωτερικών θα ενημερώσει σχετικά τους Δήμους της χώρας.**

Επίσης, σε εφαρμογή του άρθρ. 18, του Ν. 2768/99 (ΦΕΚ 273 Τ.Α7 8-12-1999), με Κοινή Υπουργική Απόφαση, επιτρέπεται η καταβολή έκτακτης οικονομικής βοήθειας στις οικογένειες όσων έχασαν τη ζωή τους εξαιτίας σεισμού ή άλλων φυσικών φαινομένων, όπως οι πλημμύρες.

Σε περιπτώσεις όπου άτομα, οικογένειες και πληθυσμιακές ομάδες θεωρείται ότι χρήζουν άμεσα έκτακτης κοινωνικής βοήθειας λόγω αντιμετώπισης κοινωνικών κινδύνων που προέρχονται από πλημμύρες, το Εθνικό Κέντρο Κοινωνικής Αλληλεγγύης (ΕΚΚΑ.), που υπάγεται στην εποπτεία και τον έλεγχο του Υπουργείου Εργασίας Κοινωνικής Ασφάλισης και Κοινωνικής Αλληλεγγύης, συντονίζει το δίκτυο παροχής υπηρεσιών κοινωνικής στήριξης. Μετά από μια πλημμύρα το ΕΚΚΑ., εφόσον συντρέχει λόγος, συγκροτεί και κινητοποιεί ομάδες ταχείας παρέμβασης, συγκροτούμενες κυρίως από ψυχολόγους και κοινωνικούς λειτουργούς, για την παροχή άμεσης συμβουλευτικής υποστήριξης και βραχείας διάρκειας ψυχολογικής υποστήριξης σε ατομικό, ομαδικό και κοινοτικό επίπεδο (Ν. 2646/1998 - ΦΕΚ 236/Α΄/1998, Ν. 3106/2003 - ΦΕΚ 30/Α΄/2003, Ν. 3402/2005 - ΦΕΚ 258/Α΄/2005, ΠΔ 22/2006 - ΦΕΚ 18/Α΄/2006, 2244/22-04-2013 έγγραφο του ΕΚΚΑ).

## **5.2 ΟΡΙΟΘΕΤΗΣΗ ΠΛΗΜΜΥΡΟΠΛΗΚΤΩΝ ΠΕΡΙΟΧΩΝ - ΧΟΡΗΓΗΣΗ ΣΤΕΓΑΣΤΙΚΗΣ ΣΥΝΔΡΟΜΗΣ**

Η οριοθέτηση περιοχών και χορήγηση στεγαστικής συνδρομής (Δωρεάν Κρατική Αρωγή και Άτοκο Δάνειο) για την επισκευή ή ανακατασκευή των πληγέντων κτιρίων λόγω πλημμυρών, εμπίπτουν στην αρμοδιότητα της Γενικής Διεύθυνσης Αποκατάστασης Επιπτώσεων Φυσικών Καταστροφών (Γ.Δ.Α.Ε.Φ.Κ.) της Γενικής Γραμματείας Υποδομών του Υπουργείου Υποδομών & Μεταφορών (Ν. 1190/1981 - ΦΕΚ 203/Α΄/1981, Ν. 2576/1998 - ΦΕΚ 25/Α΄/1998, ΠΔ 123/2017 – ΦΕΚ 151/Α΄/2017).

Βάσει του ΠΔ 123/2017 (ΦΕΚ 151/Α΄/2017) με ισχύ από 12-10-2017, η Διεύθυνση Αποκατάστασης Επιπτώσεων Φυσικών Καταστροφών γίνεται Γενική Διεύθυνση Αποκατάστασης Επιπτώσεων Φυσικών Καταστροφών της Γενικής Γραμματείας Υποδομών του Υπουργείου Υποδομών & Μεταφορών, και συγκροτείται από τις ακόλουθες οργανικές μονάδες:

- α. Διεύθυνση Αποκατάστασης Επιπτώσεων Φυσικών Καταστροφών Κεντρικής Ελλάδος (Δ.Α.Ε.Φ.Κ. – Κ.Ε.) (Δ26).
- β. Διεύθυνση Αποκατάστασης Επιπτώσεων Φυσικών Καταστροφών Δυτικής Ελλάδος (Δ.Α.Ε.Φ.Κ. – Δ.Ε.) (Δ27) και
- γ. Διεύθυνση Αποκατάστασης Επιπτώσεων Φυσικών Καταστροφών Βορείου Ελλάδος (Δ.Α.Ε.Φ.Κ. – Β.Ε.) (Δ28).

Μέχρι την πλήρη εφαρμογή των διατάξεων του ΠΔ 123/2017 οι αρμοδιότητες του άρθρου 53 του ΠΔ. 109/2014 (ΦΕΚ 176/Α΄/2014), όπως ισχύει, ασκούνται από τη Δ.Α.Ε.Φ.Κ.- Κ.Ε..

Ειδικότερα θέματα σχετικά με την οριοθέτηση της πληγείσας περιοχής, διαπίστωσης της έκτασης των ζημιών, χορήγησης δανείων, κλπ, ρυθμίζονται με Κοινή Υπουργική Απόφαση των Υπουργών Εσωτερικών, Οικονομικών και Οικονομίας & Ανάπτυξης.

### **5.2.1 Διαδικασία οριοθέτησης μιας περιοχής ως πλημμυρόπληκτης**

Η διαδικασία οριοθέτησης μιας περιοχής ως πλημμυρόπληκτης πριν την εφαρμογή των διατάξεων του ΠΔ 123/2017 έχει ως ακολούθως:

Σύμφωνα με το ΔΑΕΦΚ/οικ. 2538/Α326/4-6-2015 έγγραφο της ΔΑΕΦΚ (ΑΔΑ: 6Ι62465ΦΘΘ-ΡΥ7) η Δ.Α.Ε.Φ.Κ., στα πλαίσια των αρμοδιοτήτων της, προκειμένου να προβεί άμεσα σε όλες τις απαιτούμενες ενέργειες, για την οριοθέτηση μιας περιοχής ως πλημμυρόπληκτης, θα πρέπει να ακολουθείται η κάτωθι διαδικασία:

- Με την εκδήλωση φυσικής καταστροφής απαιτείται να γνωστοποιηθεί άμεσα στην Δ.Α.Ε.Φ.Κ. από την Περιφέρεια το συμβάν (είδος συμβάντος και ακριβείς ημερομηνίες) καθώς και οι περιοχές που έχουν πληγεί.
- Στη συνέχεια μετά τη διενέργεια αυτοψιών και την καταγραφή των ζημιών στις επιχειρήσεις και στις κατοικίες από την Περιφέρεια και τον Δήμο αντίστοιχα, η Περιφέρεια υποβάλει στη Δ.Α.Ε.Φ.Κ. αίτημα οριοθέτησης συνοδευόμενο από συγκεντρωτικές καταστάσεις των πορισμάτων των αυτοψιών ανά Τοπική Κοινότητα, προκειμένου η Υπηρεσία να εξετάσει τη δυνατότητα οριοθέτησης των πληγείσων περιοχών.

- **Ειδικότερα στην περίπτωση των πλημμυρών καταγράφεται και το ύψος της στάθμης του νερού στα πληγέντα κτίρια.**

Όταν από την ολοκλήρωση της προαναφερθείσας διαδικασίας προκύψει η ανάγκη για οριοθέτηση, η Δ.Α.Ε.Φ.Κ. εκδίδει την προαναφερόμενη Κοινή Υπουργική Απόφαση.

Σε περίπτωση που η ανωτέρω διαδικασία τροποποιηθεί μετά την πλήρη εφαρμογή των διατάξεων του ΠΔ 123/2017, η Δ/ση Σχεδιασμού και Αντιμετώπισης Εκτάκτων Αναγκών της ΓΓΠΠ θα ενημερώσει σχετικά.

### **5.2.2 Παροχή επιχορήγησης σε βιομηχανικές και βιοτεχνικές μονάδες, εμπορικά καταστήματα, αγροτικές εκμεταλλεύσεις, άλλες επιχειρήσεις και φορείς μη κερδοσκοπικού χαρακτήρα που πλήττονται από πλημμύρες**

Σε βιομηχανικές και βιοτεχνικές μονάδες, εμπορικά καταστήματα, αγροτικές εκμεταλλεύσεις, άλλες επιχειρήσεις και φορείς μη κερδοσκοπικού χαρακτήρα που πλήττονται από πλημμύρες, δύναται να παρέχεται επιχορήγηση για την αντιμετώπιση ζημιών σε κτιριακές εγκαταστάσεις, μηχανικό εξοπλισμό, πρώτες ύλες, εμπορεύματα και φορητά αυτοκίνητα δημόσιας και ιδιωτικής χρήσης, τα οποία καταγράφηκαν ως ολοσχερώς κατεστραμμένα. Το ύψος της επιχορήγησης καθορίζεται με Κοινή Υπουργική Απόφαση (άρθ. 36 Ν. 2459/1997 – ΦΕΚ 17/Α΄/1997). Η επιχορήγηση συνίσταται στη δωρεάν χρηματική ενίσχυση από το Πρόγραμμα Δημοσίων Επενδύσεων και καταβάλλεται στους δικαιούχους μέσω της Δ/σης Βιομηχανικής Πολιτικής της Γενικής Γραμματείας Βιομηχανίας του Υπουργείου Οικονομίας & Ανάπτυξης (ΥΑ οικ. 3648/387/30-3-2012 «Εκχώρηση αρμοδιοτήτων για το έργο «Επιχορήγηση επιχειρήσεων που έχουν πληγεί από πλημμύρες και λοιπές θεομηνίες εκτός σεισμών» άρθρου 36 του Ν.2459/1997 - ΦΕΚ 985/Α΄/2012). Οι διαδικασίες για την εφαρμογή των διατάξεων του άρθρου 36 του Ν. 2459/1997, καθορίζονται με την ΥΑ 20725/Β.979/10-05-2011 (ΥΑ 20725/Β.979/10-05-2011 «Καθορισμός διαδικασιών για την εφαρμογή των διατάξεων του άρθρου 36 του Νόμου 2459/1997» - ΦΕΚ 1207/Β/14-6-2011, όπως έχει τροποποιηθεί και ισχύει με την υπ' αριθμ. ΓΔΟΠ/0000811/ΕΞ2017/17 (ΦΕΚ 1927/Β΄/02-06-2017 απόφαση του Υπουργού Οικονομικών), η οποία διατηρείται σε ισχύ με την αντικατάσταση του Ε.Ο.Μ.Μ.Ε.Χ. με την Δ/ση Βιομηχανικής Πολιτικής της Γενικής Γραμματείας Βιομηχανίας.

Συγκεκριμένα, βάσει του άρθρου 1 της ΥΑ 20725/Β.979/10-05-2011 «Καθορισμός διαδικασιών για διατάξεων του αρθ.36/Ν.2459/1997», όπως έχει τροποποιηθεί και ισχύει με την υπ' αριθμ. ΓΔΟΠ/0000811/ΕΞ2017/17 (ΦΕΚ 1927/Β΄/02-06-2017 απόφαση του Υπουργού Οικονομικών, σας γνωρίζουμε τα εξής (10466/ΔΒΠ108/6-3-2015 έγγραφο της Δ/ση Βιομηχανικής Πολιτικής):

- Η εκτίμηση και καταγραφή των ζημιών σε βιομηχανικές και βιοτεχνικές μονάδες, εμπορικά καταστήματα, αγροτικές εκμεταλλεύσεις, άλλες επιχειρήσεις και φορείς μη κερδοσκοπικού χαρακτήρα που πλήττονται από πλημμύρες, γίνεται από τις αρμόδιες πρωτοβάθμιες ή δευτεροβάθμιες επιτροπές που συστήνονται κατά περίπτωση με απόφαση του Περιφερειάρχη,
- Για τον προσδιορισμό του ύψους της ζημίας, διενεργείται επιτόπια αυτοψία από τις αρμόδιες επιτροπές, εντός τριμήνου από την επέλευση της θεομηνίας και ζητείται η υποβολή εκ μέρους των πληγεισών επιχειρήσεων, στοιχείων και δικαιολογητικών τα οποία βοηθούν στην αντικειμενική εκτίμηση της ζημίας, όπως αυτά αναφέρονται αναλυτικά στο αρθ.1 παρ.2 ΥΑ 20725/Β.979/10-05-2011 όπως έχει τροποποιηθεί και ισχύει. Επίσης μπορούν να ζητηθούν συμπληρωματικά στοιχεία πέραν των αναφερομένων στην παρ. 2 του άρθρου 1 της με ΥΑ 20725/Β.979/10-5-2011 εφόσον τούτο κριθεί αναγκαίο,
- Για κάθε επιχείρηση που υπέστη ζημία από την θεομηνία, η αρμόδια επιτροπή εκτίμησης των ζημιών συντάσσει πρακτικό εκτίμησης της ζημίας,
- Με βάση τα πρακτικά εκτίμησης των ζημιών συντάσσεται συγκεντρωτική κατάσταση των επιχειρήσεων, υπογεγραμμένη από την αρμόδια Επιτροπή εκτίμησης και ελέγχου των ζημιών της Περιφέρειας,
- Η αρμόδια Περιφέρεια για την καταγραφή και εκτίμηση ζημιών των επιχειρήσεων που επλήγησαν από θεομηνίες και φυσικές καταστροφές, υποβάλλει τα παρακάτω στοιχεία στην αρμόδια διεύθυνση του Υπουργείου Οικονομικών, εντός τριμήνου από την έκδοση της κοινής υπουργικής απόφασης οριοθέτησης της πληγείσας περιοχής.
  - ο Την Κοινή Υπουργική Απόφαση για την οριοθέτηση της συγκεκριμένης περιοχής.

- ο Συγκεντρωτική κατάσταση των επιχειρήσεων, υπογεγραμμένη από την αρμόδια Επιτροπή εκτίμησης και ελέγχου των ζημιών της Περιφέρειας,
- Η επιχορήγηση καταβάλλεται στους δικαιούχους από τη Γενική Διεύθυνση Οικονομικών Υπηρεσιών του Υπουργείου Οικονομίας και Ανάπτυξης μετά την έκδοση της κοινής υπουργικής απόφασης της παραγράφου 2 του άρθρου 36 του ν.2459/1997. Η εκταμίευση πραγματοποιείται μετά την προσκόμιση των απαραίτητων δικαιολογητικών στη Διεύθυνση Βιομηχανικής Πολιτικής της Γενικής Γραμματείας Βιομηχανίας του Υπουργείου Οικονομίας και Ανάπτυξης, η οποία καθορίζει με σχετικό έγγραφο προς την Περιφερειακή Ενότητα, το χρόνο έναρξης συλλογής των δικαιολογητικών,
- Σύμφωνα με την παράγραφο 1 του άρθρου 36 του νόμου 2459/1997 (ΦΕΚ 17/Α΄/1997) δύναται να παρέχεται επιχορήγηση και σε μη κερδοσκοπικού χαρακτήρα φορείς που πλήττονται από πλημμύρες και λοιπές θεομηνίες (10466/ΔΒΠ108/6-3-2015 έγγραφο της Δ/ση Βιομηχανικής Πολιτικής).

**Επισημαίνεται ότι προκειμένου να ενεργοποιηθεί το ανωτέρω θεσμικό πλαίσιο περί αποκατάστασης των ζημιών σε βιομηχανικές και βιοτεχνικές μονάδες, εμπορικά καταστήματα, αγροτικές εκμεταλλεύσεις, άλλες επιχειρήσεις και φορείς μη κερδοσκοπικού χαρακτήρα που πλήττονται από πλημμύρες, θα πρέπει προηγουμένως να έχει οριοθετηθεί η περιοχή ως πληγείσα από πλημμύρες (πλημμυρόπληκτη) (ΥΑ 20725/Β.979/10-05-2011).**

Διευκρινίζεται ότι η έκδοση αποφάσεων της Γενικής Γραμματείας Πολιτικής Προστασίας που αναφέρονται στην κήρυξη μιας περιοχής σε κατάσταση έκτακτης ανάγκης συνδέεται αποκλειστικά με τον επιχειρησιακό ρόλο που αναλαμβάνει στο συντονισμό του δυναμικού και των μέσων των φορέων που επιχειρούν για την άμεση αντιμετώπισή τους, καθώς και με το μέγεθος της κινητοποίησης του δυναμικού και των μέσων που είναι πλέον του διατιθέμενου υπό κανονικές συνθήκες. Η κήρυξη μιας περιοχής σε κατάσταση έκτακτης ανάγκης από τη Γενική Γραμματεία Πολιτικής Προστασίας δεν αποτελεί προϋπόθεση για την ενεργοποίηση ειδικότερων νομοθετικών ρυθμίσεων σχετικών με την καταβολή αποζημιώσεων και δανείων σε πληγέντες.

### **5.3 ΧΟΡΗΓΗΣΗ ΑΠΟΖΗΜΙΩΣΕΩΝ ΣΤΗ ΦΥΤΙΚΗ, ΖΩΙΚΗ ΚΑΙ ΑΛΙΕΥΤΙΚΗ ΠΑΡΑΓΩΓΗ**

Θέματα καταγραφής και αποζημιώσεων, από καταστροφές που προκαλούνται από πλημμύρες και έντονες βροχοπτώσεις στο ζωικό κεφάλαιο ρυθμίζονται από τον Κανονισμό Ασφάλισης Ζωικού Κεφαλαίου του ΕΛΓΑ (ΦΕΚ 1669/Β΄/27-7-2011), όπως αυτός ισχύει.

Θέματα αποζημιώσεων στο ζωικό κεφάλαιο, που δεν εμπίπτουν στον ανωτέρω Κανονισμό Ασφάλισης Ζωικού Κεφαλαίου του ΕΛΓΑ, καθώς και για καταστροφές στο φυτικό κεφάλαιο ή στα μέσα παραγωγής, συμπεριλαμβανομένου του πάγιου κεφαλαίου και εξοπλισμού, ρυθμίζονται από τον Κανονισμό Κρατικών Οικονομικών Ενισχύσεων (Κ.Υ.Α. 619/146296/2016 – ΦΕΚ 4562/Β΄/2016), όπως αυτός ισχύει με αρμόδιο φορέα υλοποίησης τον ΕΛΓΑ.

### **5.4. ΤΗΡΗΣΗ ΣΤΟΙΧΕΙΩΝ ΕΙΔΙΚΟΥ ΦΑΚΕΛΟΥ ΚΑΤΑΣΤΡΟΦΗΣ**

Η Γενική Γραμματεία Πολιτικής Προστασίας, σύμφωνα με το άρθ. 6, παρ. 3ο΄ του Ν. 3013/2002 (ΦΕΚ 102/Α΄/2002), έχει την ευθύνη της τήρησης ειδικού φακέλου για τις γενικές, περιφερειακές ή τοπικές μεγάλης έντασης καταστροφές, όπως αυτές περιγράφονται στο Παράρτημα Α΄ του Γενικού Σχεδίου Πολιτικής Προστασίας «ΞΕΝΟΚΡΑΤΗΣ».

Στον ανωτέρω ειδικό φάκελο περιέχονται τα στοιχεία του συνόλου των ενεργειών, στο πλαίσιο και του αντίστοιχου σχεδιασμού, για την αντιμετώπιση των καταστροφών κατά την εκδήλωση των φαινομένων, καθώς και για την αποκατάσταση των ζημιών. Επίσης, εμπεριέχονται εκθέσεις απολογισμού δράσης των επί μέρους αρμόδιων φορέων και προτάσεις για βελτίωση των δράσεων σε περίπτωση αντιμετώπισης παρόμοιων φαινομένων.

Στα ανωτέρω πλαίσια, όλοι οι εμπλεκόμενοι φορείς στην αντιμετώπιση πλημμυρών και την αποκατάσταση των ζημιών οφείλουν να καταγράφουν τα ανωτέρω στοιχεία με χρονολογική σειρά έτσι ώστε να είναι δυνατή η κατά περίπτωση ανάλυση του συστήματος κινητοποίησης πολιτικής προστασίας, με στόχο την βελτίωση του σχεδιασμού για την αποτελεσματικότερη αντιμετώπιση των καταστροφικών φαινομένων και τον μετριασμό των επιπτώσεων στους πολίτες και το ανθρωπογενές και φυσικό περιβάλλον.

Με βάση τα ανωτέρω παρακαλούμε τις Δ/σεις Πολιτικής Προστασίας των Αποκεντρωμένων Διοικήσεων να συγκεντρώνουν όλα τα απαραίτητα στοιχεία που συνδέονται με τον φάκελο καταστροφής στις περιπτώσεις περιφερειακών καταστροφών ή τοπικών καταστροφών μεγάλης έντασης εξ αιτίας πλημμυρών και να τα υποβάλλουν στη Γενική Γραμματεία Πολιτικής Προστασίας το ταχύτερο δυνατό. Στις περιπτώσεις γενικών καταστροφών η συλλογή όλων των απαραίτητων στοιχείων που συνδέονται με τον φάκελο καταστροφής θα γίνεται με σχετικό αίτημα της Γενικής Γραμματείας Πολιτικής Προστασίας προς τους εμπλεκόμενους φορείς.

## ΜΕΡΟΣ ΕΚΤΟ

Κρίνεται σκόπιμο να επισημανθεί ότι ο ρόλος της Γενικής Γραμματείας Πολιτικής Προστασίας συνδέεται κυρίως με τον συντονισμό των δράσεων όλων των φορέων που εμπλέκονται εκ του θεσμικού πλαισίου με ευθύνες και υποχρεώσεις στην αντιμετώπιση κινδύνων από πλημμυρικά φαινόμενα, με το συντονισμό της διοίκησης για την άμεση ανταπόκριση σε καταστάσεις εκτάκτων αναγκών που προέρχονται από πλημμυρικά φαινόμενα, καθώς και για τη διαχείριση των συνεπειών που ενδέχεται να προκληθούν.

Θέματα τα οποία αφορούν την ετοιμότητα των Υγειονομικών Μονάδων του Δημοσίου, για την αντιμετώπιση εκτάκτων αναγκών λόγω πλημμυρών ρυθμίζονται από το Εθνικό Κέντρο Επιχειρήσεων Υγείας (Ε.Κ.ΕΠ.Υ.) του Υπουργείου Υγείας (Ν. 3370/2005, Ν.3527/2007), στο οποίο θα αποστέλλονται προγνώσεις επικίνδυνων καιρικών φαινομένων και προειδοποιήσεις, από το Κέντρο Επιχειρήσεων της Γενικής Γραμματείας Πολιτικής Προστασίας (ΚΕΠΠ/ΕΣΚΕ).

Όλοι οι φορείς που είναι υπεύθυνοι για την λειτουργία υποδομών και υπηρεσιών κρίσιμων για το έργο της αντιμετώπισης και αποκατάστασης λόγω πλημμυρικών φαινομένων θα πρέπει να έχουν έγκαιρα λάβει μέτρα προστασίας των εγκαταστάσεών τους, ώστε να διασφαλίζεται η απρόσκοπτη λειτουργία τους.

Οι προς κοινοποίηση φορείς (ΕΥΔΑΠ, ΕΥΑΘ, ΔΕΗ, ΕΕΣΣΤΥ, κλπ) παρακαλούνται να προχωρήσουν, δια των αρμοδίων Υπηρεσιών τους, σε άμεσο έλεγχο όλων των αντιπλημμυρικών έργων αρμοδιότητάς τους, κατά προτεραιότητα σε περιοχές που θεωρούνται επικίνδυνες για πρόκληση ζημιών από πλημμύρες και να αποκαταστήσουν άμεσα τυχόν δυσλειτουργίες τους. Ειδικότερα, οι Δημοτικές Επιχειρήσεις Ύδρευσης και Αποχέτευσης και οι Εταιρίες Ύδρευσης και Αποχέτευσης Πρωτευούσης και Θεσσαλονίκης παρακαλούνται να λάβουν τα κατάλληλα μέτρα προστασίας των εγκαταστάσεών τους από πλημμυρικά φαινόμενα, ιδιαίτερα των αντλιοστασίων και των υδραγωγείων.

Φορείς υπεύθυνοι για τη λειτουργία και συντήρηση εγγειοβελτιωτικών έργων (ΓΟΕΒ, ΤΟΕΒ και ΟΤΑ), ειδικά σε περιοχές με ιστορικό πλημμυρών, παρακαλούνται να προβούν έγκαιρα στον έλεγχο και συντήρηση έργων αρμοδιότητάς τους, ώστε να αποτραπεί ο κίνδυνος πλημμυρών σε οικισμούς, υποδομές και εκμεταλλεύσεις πλησίον των ανωτέρω έργων. Επισημαίνεται ότι κρίνεται απαραίτητη η έγκαιρη άρση των προσωρινών φραγμάτων στις στραγγιστικές τάφρους, τα οποία χρησιμοποιούνται για λόγους άρδευσης των καλλιεργειών, πριν την έναρξη του υδρολογικού έτους ώστε να μην περιορίζεται η ροή των πλεοναζόντων υδάτων.

Το Αρχηγείο της ΕΛ.ΑΣ. παρακαλείται να συμβάλει στην υλοποίηση του παρόντος με την έκδοση σχετικής διαταγής προς τις υφιστάμενες μονάδες.

Το Αρχηγείο του Πυροσβεστικού Σώματος παρακαλείται να συμβάλει στην υλοποίηση του παρόντος με την έκδοση σχετικής διαταγής προς τις υφιστάμενες μονάδες.

Η διοίκηση του ΕΚΑΒ παρακαλείται να συμβάλει στην υλοποίηση του παρόντος με την έκδοση σχετικής διαταγής προς τις υφιστάμενες μονάδες.

Το Αρχηγείο της ΕΛ.ΑΣ., το Αρχηγείο του Πυροσβεστικού Σώματος και η διοίκηση του ΕΚΑΒ παρακαλούνται να μας κοινοποιήσουν τις ανωτέρω διαταγές ή κατευθυντήριες οδηγίες που θα εκδώσουν στα πλαίσια υλοποίησης του παρόντος.

Η Διεύθυνση Λειτουργίας, Συντήρησης και Εκμετάλλευσης Συγκοινωνιακών Υποδομών με Σύμβαση Παραχώρησης (Δ17) της Γενικής Γραμματείας Υποδομών παρακαλείται να συμβάλει στην υλοποίηση του παρόντος με την κατά την κρίση της έκδοση κατευθυντήριων οδηγιών προς τους Παραχωρησιούχους για την αντιμετώπιση κινδύνων από πλημμυρικά φαινόμενα. Οι ανωτέρω Παραχωρησιούχοι παρακαλούνται να γνωστοποιήσουν

εγγράφως στο Κέντρο Επιχειρήσεων της Γενικής Γραμματείας Πολιτικής Προστασίας (ΚΕΠΠ/ΕΣΚΕ), αριθμό FAX στον οποίο θα αποστέλλονται προγνώσεις επικινδύνων καιρικών φαινομένων και προειδοποιήσεις, για την έγκαιρη ενημέρωσή τους. Ομοίως, η Γενική Διεύθυνση Συγκοινωνιακών Υποδομών της Γενικής Γραμματείας Υποδομών παρακαλείται να συμβάλει στην υλοποίηση του παρόντος με την κατά την κρίση της έκδοση κατευθυντήριων οδηγιών προς τις αρμόδιες υπηρεσίες της συντήρησης οδικού δικτύου αρμοδιότητάς της.

Η συμβολή των Ενόπλων Δυνάμεων σε κεντρικό και περιφερειακό επίπεδο για την αντιμετώπιση σοβαρών προβλημάτων και κινδύνων από πλημμυρικά φαινόμενα θεωρείται δεδομένη, σύμφωνα με τα προβλεπόμενα στη Προσθήκη «3» του Παραρτήματος «Α» του Σχεδίου Αντιμετώπισης Εκτάκτων Αναγκών του ΓΕΕΘΑ (Φ.200/238496/Σ.1747/17-09-2013 έγγραφο του ΓΕΕΘΑ).

Οι εταιρείες ΟΣΕ Α.Ε., ΤΡΑΙΝΟΣΕ Α.Ε. και ΕΕΣΣΤΥ Α.Ε. παρακαλούνται να συμβάλουν στην υλοποίηση του παρόντος με την έκδοση κατά την κρίση τους κατευθυντήριων οδηγιών προς τις αρμόδιες υπηρεσίες τους για την αντιμετώπιση κινδύνων από πλημμυρικά φαινόμενα στο σιδηροδρομικό δίκτυο.

Το παρόν ισχύει μέχρι την έκδοση νεότερου σχετικού. Η Δ/ση Σχεδιασμού και Αντιμετώπισης Εκτάκτων Αναγκών της ΓΓΠΠ βρίσκεται στη διάθεση των αποδεκτών του παρόντος για τυχόν πληροφορίες ή διευκρινήσεις.

Η πλήρης και έγκαιρη εφαρμογή των μέτρων του παρόντος διέπεται από τις περί ευθυνών διατάξεις της σχετικής ανά φορέα νομοθεσίας.

Προσθήκη «3» του Παραρτήματος «Α» του Σχεδίου Αντιμετώπισης Εκτάκτων Αναγκών του ΓΕΕΘΑ (Φ.200/238496/Σ.1747/17-09-2013 έγγραφο του ΓΕΕΘΑ).

Οι εταιρείες ΟΣΕ Α.Ε., ΤΡΑΙΝΟΣΕ Α.Ε. και ΕΕΣΣΤΥ Α.Ε. παρακαλούνται να συμβάλουν στην υλοποίηση του παρόντος με την έκδοση κατά την κρίση τους κατευθυντήριων οδηγιών προς τις αρμόδιες υπηρεσίες τους για την αντιμετώπιση κινδύνων από πλημμυρικά φαινόμενα στο σιδηροδρομικό δίκτυο.

Το παρόν ισχύει μέχρι την έκδοση νεότερου σχετικού. Η Δ/ση Σχεδιασμού και Αντιμετώπισης Εκτάκτων Αναγκών της ΓΓΠΠ βρίσκεται στη διάθεση των αποδεκτών του παρόντος για τυχόν πληροφορίες ή διευκρινήσεις.

Η πλήρης και έγκαιρη εφαρμογή των μέτρων του παρόντος διέπεται από τις περί ευθυνών διατάξεις της σχετικής ανά φορέα νομοθεσίας.

Αντίγραφο του παρόντος θα αναρτηθεί στον ιστοχώρο της Γ.Γ.Π.Π. <http://www.civilprotection.gr>.

**Ο ΓΕΝΙΚΟΣ ΓΡΑΜΜΑΤΕΑΣ ΠΟΛΙΤΙΚΗΣ ΠΡΟΣΤΑΣΙΑΣ**

**ΙΩΑΝΝΗΣ ΚΑΠΑΚΗΣ**



**ΑΚΡΙΒΕΣ ΑΝΤΙΓΡΑΦΟ  
ΥΠΑΛΛΗΛΟΣ ΤΟΥ  
ΤΜΗΜΑΤΟΣ ΓΡΑΜΜΑΤΕΙΑΣ**

**ΣΤΕΦΑΝΟΣ ΓΚΟΛΙΑΣ**

ΠΑΡΑΡΤΗΜΑ Α΄

Το παρόν προσαρτάται στο υπ' αριθμ. 7742/01-11-2017 έγγραφό μας με θέμα «Σχεδιασμός και δράσεις Πολιτικής Προστασίας για την αντιμετώπιση κινδύνων από την εκδήλωση πλημμυρικών φαινομένων» και αποτελεί αναπόσπαστο τμήμα του.

**ΘΕΣΜΙΚΟ ΠΛΑΙΣΙΟ – ΣΧΕΤΙΚΑ ΕΓΓΡΑΦΑ**

1. Το Ν. 998/1973 «**πρόγραμμα προστασίας από σεισμούς**» (ΦΕΚ 289/α/1973)
2. Το Ν 272/1976 «Περί ιδρύσεως Ινστιτούτου Γεωλογικών και Μεταλλευτικών Ερευνών (Ι.Γ.Μ.Ε.)» (ΦΕΚ 50/Α΄/1976)
3. Το Ν. 776/1978 (ΦΕΚ 68/Α΄/1978) «Βοηθήματα αστέγων οικογενειών Ν. Αττικής εκ θεομηνίων 1977-1978».
4. Το Ν. 1068/1980 (ΦΕΚ 190/Α΄/1980) «Περί συστάσεως ενιαίου φορέως Υδρεύσεως – Αποχετεύσεως Πρωτεύουσας».
5. Το Ν. 1190/1981 (ΦΕΚ 203/Α΄/1981) «Περί κυρώσεως της από 26.3.1981 Πράξεως Νομοθετικού Περιεχομένου του Προέδρου της Δημοκρατίας "περί αποκαταστάσεως ζημιών εκ των σεισμών 1981" και ρυθμίσεως ετέρων συναφών θεμάτων».
6. Το Ν. 1579/1985 «Ρυθμίσεις για την εφαρμογή και ανάπτυξη του Εθνικού Συστήματος Υγείας και άλλες διατάξεις» (ΦΕΚ 217/Α΄/1985)
7. Το Ν. 2190/1994 «Σύσταση ανεξάρτητης αρχής για την επιλογή προσωπικού και ρύθμιση θεμάτων διοίκησης» (ΦΕΚ 28/Α΄/1994)
8. Το Ν. 2445/1996 (ΦΕΚ 274/Α΄/1996) «Κύρωση Σύμβασης Παραχώρησης της Μελέτης, Κατασκευής, Αυτοχρηματοδότησης, και Εκμετάλλευσης της Ελεύθερης Λεωφόρου Ελευσίνιας – Σταυρού – Αεροδρομίου Σπάτων και Δυτικής Περιφερειακής Λεωφόρου Υμηττού, ρύθμιση συναφών θεμάτων και άλλων διατάξεων».
9. Το Ν. 2503/1997 (ΦΕΚ 107/Α΄/1997) για την Διοίκηση, Οργάνωση και στελέχωση της Περιφέρειας.
10. Το Ν. 2459/1997 (ΦΕΚ 17/Α΄/1997) «Κατάργηση φορολογικών απαλλαγών και άλλες διατάξεις».
11. Το Ν. 2646/1998 (ΦΕΚ 236/Α΄/1998) «Ανάπτυξη του Εθνικού Συστήματος Κοινωνικής Φροντίδας και άλλες διατάξεις».
12. Το Ν. 2576/1998 (ΦΕΚ 25/Α΄/1998) «Βελτίωση των διαδικασιών για την ανάθεση της κατασκευής δημοσίων έργων και άλλες διατάξεις».
13. Το Ν. 2696/1999 (ΦΕΚ 57/Α΄/1999) «Κύρωση Κώδικα Οδικής Κυκλοφορίας».
14. Το Ν. 2738/1999 «Συλλογικές Διαπραγματεύσεις στη Δημόσια Διοίκηση Μονιμοποιήσεις Συμβασιούχων Αορίστου Χρόνου και άλλες διατάξεις.» (ΦΕΚ 180/Α΄/1999)
15. Το Ν. 2768/1999 «Ρύθμιση συνταξιοδοτικών θεμάτων, σύσταση νομικού προσώπου δημοσίου δικαίου με την επωνυμία "Οργανισμός Περίθαλψης Ασφαλισμένων Δημοσίου (Ο.Π.Α.Δ.)", σύσταση ανώνυμης εταιρίας με την επωνυμία "Ανώνυμη Εταιρία Διαχείρισης Ειδικού Κεφαλαίου ΤΑΠ. - Ο.Τ.Ε. (ΕΔΕΚΤ-Ο.Τ.Ε. ΑΕ.)" και άλλες διατάξεις.» (ΦΕΚ 273/Α΄/1999)
16. Το Ν. 2800/2000 (ΦΕΚ 41/Α΄/2000) «Αναδιάρθρωση Υπηρεσιών Υπουργείου Δημόσιας Τάξης, Σύσταση Αρχηγείου ΕΛΑΣ και άλλες διατάξεις».
17. Το Ν. 2937/2001 (ΦΕΚ 169/Α΄/2001) «Τροποποίηση..., ρυθμίσεις ΕΥΑΘ Α.Ε. και άλλες διατάξεις».
18. Το Ν. 3010/2002 (ΦΕΚ 91/Α΄/2002) «Εναρμόνιση του Ν. 1650/1986 με τις Οδηγίες 97/11 Ε.Ε. και 96/61 Ε.Ε., διαδικασία οριοθέτησης και ρυθμίσεις θεμάτων για τα υδατορέματα και άλλες διατάξεις».
19. Το Ν. 3013/2002 (ΦΕΚ 102/Α΄/2002) «Περί αναβάθμισης της Πολιτικής Προστασίας και λοιπές διατάξεις».
20. Το Ν. 3106/2003 (ΦΕΚ 30/Α΄/2003) «Αναδιοργάνωση του Εθνικού Συστήματος Κοινωνικής Φροντίδας και άλλες διατάξεις».
21. Το Ν. 3212/2003 (ΦΕΚ 308 /Α΄/2003) «Άδεια δόμησης, πολεοδομικές και άλλες διατάξεις θεμάτων αρμοδιότητας Υπουργείου Περιβάλλοντος, Χωροταξίας και Δημοσίων Έργων».
22. Το Ν. 3370/2005 (ΦΕΚ 176/Α΄/2005) «Οργάνωση και λειτουργία των υπηρεσιών δημόσιας υγείας και λοιπές διατάξεις».
23. Το Ν. 3481/2006 (ΦΕΚ 162/Α΄/2006) «Τροποποιήσεις στη νομοθεσία για το Εθνικό Κτηματολόγιο, την ανάθεση και εκτέλεση συμβάσεων έργων και μελετών και άλλες διατάξεις».
24. Το Ν. 3511/2006 (ΦΕΚ 258/Α΄/2006) «Αναδιοργάνωση Πυροσβεστικού Σώματος, αναβάθμιση της αποστολής του και άλλες διατάξεις».
25. Το Ν. 3613/2007 (ΦΕΚ 263/Α΄/2007) «Ρυθμίσεις θεμάτων Ανεξάρτητων Αρχών, Γενικού Επιθεωρητή Δημόσιας Διοίκησης, Σώματος Επιθεωρητών Ελεγκτών Δημόσιας Διοίκησης και λοιπών ζητημάτων αρμοδιότητας Υπουργείου Εσωτερικών».
26. Το Ν. 3542/2007 (ΦΕΚ 50/Α΄/2007) «Τροποποιήσεις διατάξεων του Κώδικα Κυκλοφορίας (κωδ. Ν. 2696/1999 - ΦΕΚ 57/Α΄/1999)
27. Το Ν. 3536/2007 (ΦΕΚ 42/Α΄/2007) «Ειδικές ρυθμίσεις θεμάτων μεταναστευτικής πολιτικής και λοιπών ζητημάτων αρμοδιότητας Υπουργείου Εσωτερικών, Δημόσιας Διοίκησης και Αποκέντρωσης».
28. Το Ν. 3527/2007 «Κύρωση συμβάσεων υπέρ νομικών προσώπων εποπτευομένων από το Υπουργείο Υγείας και Κοινωνικής Αλληλεγγύης και λοιπές διατάξεις» (ΦΕΚ 25/Α΄/2007)
29. Το Ν. 3536/2007 «Ειδικές ρυθμίσεις θεμάτων μεταναστευτικής πολιτικής και λοιπών ζητημάτων αρμοδιότητας Υπουργείου Εσωτερικών, Δημόσιας Διοίκησης και Αποκέντρωσης.»(ΦΕΚ 42/Α΄/2007)
30. Το Ν. 3584/2007 «Κύρωση του Κώδικα Κατάστασης Δημοτικών και Κοινοτικών Υπαλλήλων» (ΦΕΚ 143/Α΄/2007)
31. Το Ν3852/2010 «Νέα Αρχιτεκτονική της Αυτοδιοίκησης και της Αποκεντρωμένης Διοίκησης - Πρόγραμμα Καλλικράτη» (ΦΕΚ 87, τευχ Α΄)
32. Το Ν.4018/2011 (ΦΕΚ 215/Α΄/2011) «Αναδιοργάνωση του συστήματος αδειοδότησης για τη διαμονή αλλοδαπών στη χώρα υπό όρους αυξημένης ασφάλειας, ρυθμίσεις θεμάτων Οργανισμών Τοπικής Αυτοδιοίκησης και άλλες διατάξεις αρμοδιότητας του Υπουργείου Εσωτερικών»
33. Το Ν. 4071/2012 «Ρυθμίσεις για την τοπική ανάπτυξη, αυτοδιοίκηση και την αποκεντρωμένη διοίκηση Ενσωμάτωση Οδηγίας 2009/50/ΕΚ.»(ΦΕΚ 85/Α΄/2012)
34. Το Ν. 4249/2014 «Αναδιοργάνωση της Ελληνικής Αστυνομίας, του Πυροσβεστικού Σώματος και της Γενικής Γραμματείας Πολιτικής Προστασίας, αναβάθμιση Υπηρεσιών του Υπουργείου Δημόσιας Τάξης και Προστασίας του Πολίτη και ρύθμιση λοιπών θεμάτων αρμοδιότητας Υπουργείου Δημόσιας Τάξης και Προστασίας του Πολίτη και άλλες διατάξεις.» (ΦΕΚ 73/Α΄/2014)



35. Το Ν. 4313/2014 «Ρυθμίσεις θεμάτων Μεταφορών, Τηλεπικοινωνιών και Δημοσίων Έργων και άλλες διατάξεις» (ΦΕΚ 261/Α'/2014)
36. Το Ν. 4258/2014 «Διαδικασία Οριοθέτησης και ρυθμίσεις θεμάτων για τα υδατορέματα – ρυθμίσεις Πολεοδομικής νομοθεσίας και άλλες διατάξεις» (ΦΕΚ 94/Α'/2014).
37. Το Ν. 4325/2015 «Εκδημοκρατισμός της Διοίκησης - Καταπολέμηση Γραφειοκρατίας και Ηλεκτρονική Διακυβέρνηση. Αποκατάσταση αδικιών και άλλες διατάξεις (ΦΕΚ 47/Α'/2015)
38. Το Ν. 4412/2016 «Δημόσιες Συμβάσεις Έργων, Προμηθειών και Υπηρεσιών (προσαρμογή στις Οδηγίες 2014/24/ΕΕ και 2014/25/ΕΕ)» (ΦΕΚ 147/Α'2016)
39. Το Ν.4456/2017 «Συμπληρωματικά μέτρα εφαρμογής του Κανονισμού (ΕΕ, ΕΥΡΑΤΟΜ) 1141/2014 περί ευρωπαϊκών πολιτικών κομμάτων και ιδρυμάτων, μέτρα επιτάχυνσης του κυβερνητικού έργου αρμοδιότητας Υπουργείου Εσωτερικών και άλλες διατάξεις.» (ΦΕΚ 24/Α'/2017)
40. Το Ν. 4257/2017 «Επείγουσες ρυθμίσεις αρμοδιότητας Υπουργείου Εσωτερικών. «(ΦΕΚ 93/Α'/2014)
41. Το Ν.4472/2017 «Συνταξιοδοτικές διατάξεις Δημοσίου και τροποποίηση διατάξεων του ν. 4387/2016, μέτρα εφαρμογής των δημοσιονομικών στόχων και μεταρρυθμίσεων, μέτρα κοινωνικής στήριξης και εργασιακές ρυθμίσεις, Μεσοπρόθεσμο Πλαίσιο.» (ΦΕΚ 74/Α'/2017)
42. Το Ν.Δ. 57/1973 (ΦΕΚ 149/Α'/1973) "Περί λήψεως μέτρων κοινωνικής προστασίας των οικονομικών αδυνάτων και καταργήσεως των διεπαιουσών τον θεσμόν της απορίας διατάξεων".
43. Το Ν.Δ. 17/1974 (ΦΕΚ 236/Α'/1974) «Περί πολιτικής σχεδιάσεως εκτάκτου ανάγκης».
44. Το Π.Δ. 210/1992 (ΦΕΚ 99/Α'/1992) «Κωδικοποίηση διατάξεων Προεδρικών Διαταγμάτων του κανονισμού Εσωτερικής Υπηρεσίας του Πυροσβεστικού Σώματος».
45. Το Π.Δ. 93/1993 (ΦΕΚ 39/Α'/1993) «Διατηρούμενες αρμοδιότητες Υπουργού Υγείας Πρόνοιας και Κοινωνικών Ασφαλίσεων».
46. Το Π.Δ.161/1997 (ΦΕΚ 142/Α'/1997) «Οργανισμός, Κανονισμός της Εθνικής Μετεωρολογικής Υπηρεσίας (ΕΜΥ) του Υπουργείου Εθνικής Άμυνας».
47. Το Π.Δ. 22/2006 (ΦΕΚ 18/Α'/2006) «Οργανισμός του Εθνικού Κέντρου Κοινωνικής Αλληλεγγύης (Ε.Κ.Κ.Α.)».
48. Το Π.Δ. 30/2007 (ΦΕΚ 28/Α'/2007) «Τροποποίηση των Διατάξεων που αφορούν την Ειδική Υπηρεσία Δημοσίων Έργων (ΕΥΔΕ) για την εκτέλεση του έργου απογέτευσης και επεξεργασίας λυμάτων μεζονος περιοχής Θεσσαλονίκης».
49. Το Π.Δ. 4/2008 (ΦΕΚ 13/Α'/2008) «Σύσταση Ειδικών Υπηρεσιών Δημοσίων Έργων Μελετών – Κατασκευών, Λειτουργίας και Συντήρησης Έργων Παραχώρησης».
50. Το Π.Δ. 35/2008 (ΦΕΚ 60/Α'/2008) «Τροποποίηση του Προεδρικού Διατάγματος 166/1996 (Α'/125) «Σύσταση Γενικής Γραμματείας Συγχρηματοδοτούμενων Δημοσίων Έργων στο Υ.ΠΕ.ΧΩ.Δ.Ε., καθορισμός των αρμοδιοτήτων της και τροποποίηση και συμπλήρωση των Π.Δ. 69/1988 και 91/1991».
51. Το ΠΔ 99/2009 (ΦΕΚ 125/Α'/2009) «Ρύθμιση θεμάτων οργάνωσης της Ελληνικής Αστυνομίας»
52. Το Π.Δ. 184/2009 (ΦΕΚ 213/Α'/2009) «Σύσταση Υπουργείου Προστασίας του Πολίτη και καθορισμός των αρμοδιοτήτων του»
53. Το Π.Δ.123/2017 «Οργανισμός του Υπουργείου Υποδομών και Μεταφορών» (ΦΕΚ 151/Α'/2017)
54. Το Π.Δ. 97/2017 «Οργανισμός Υπουργείου Αγροτικής Ανάπτυξης και Τροφίμων» (ΦΕΚ 1389/Α'2017)
55. Την Κ.Υ.Α. Δ14α/02/69/ΦΝ380/10-11-1994 (ΦΕΚ 846/Β'/1994) «Ίδρυση Εταιρίας έργων υποδομής με την επωνυμία Εγνατία οδός Ανώνυμη Εταιρία».
56. Την Υ.Α. 2025/19-01-1998 (ΦΕΚ 12/Β'/1998) «Έγκριση του Υπουργού Εσωτερικών του από 30.12.1997 Γενικού Σχεδίου πολιτικής προστασίας, με την συνθηματική λέξη "ΞΕΝΟΚΡΑΤΗΣ"».
57. Την Κ.Υ.Α. 2673Π2/οικ.2673/29-8-2001 (ΦΕΚ 1185/Β'/2001) «Τροποποίηση και συμπλήρωση Προγραμματικών Αποφάσεων περί παροχής Κοινωνικής Προστασίας».
58. Την ΚΥΑ Π2α/οικ. 2673/29-8-2011 «Τροποποίηση και συμπλήρωση Προγραμματικών Αποφάσεων περί παροχής Κοινωνικής Προστασίας» (ΦΕΚ 1185/Β'/2001)
59. Την Κ.Υ.Α. Η.Π.31822/1542/Ε103/20-07-2010 (ΦΕΚ 1108/Β'/2010) «Αξιολόγηση και διαχείριση των κινδύνων πλημμύρας, σε συμμόρφωση με τις διατάξεις της οδηγίας 2007/60/ ΕΚ «για την αξιολόγηση και τη διαχείριση των κινδύνων πλημμύρας», του Ευρωπαϊκού Κοινοβουλίου και του Συμβουλίου της 23ης Οκτωβρίου 2007».
60. Την ΚΥΑ Δ28/9570/694/24-4-2014 «Τροποποίηση της αριθ. Π2/οικ.2673/29-8-2001 κοινής υπουργικής απόφασης (ΦΕΚ 1185/τ. Β'/11-9-2001).» (ΦΕΚ1317/Β'/2014)
61. Την ΚΥΑ 619/146296/2016 « Κανονισμός Κρατικών Οικονομικών Ενισχύσεων (ΦΕΚ 4562/Β'/2016)
62. Την 1299/7-4-2003 (ΦΕΚ 423/Β'/2003) έγκριση Υπουργού Εσωτερικών του Γενικού Σχεδίου Πολιτικής Προστασίας με την συνθηματική λέξη "Ξενοκράτης".
63. Την Υ.Α. 3384/28-06-2006 (ΦΕΚ 776/Β'/2006) «Συμπλήρωση του Γενικού Σχεδίου Πολιτικής Προστασίας με τη συνθηματική λέξη "ΞΕΝΟΚΡΑΤΗΣ" με το Ειδικό Σχέδιο "Διαχείρισης Ανθρωπίνων Απωλειών"».
64. Την Υ.Α. 20725/Β.979/10-5-2011 «Καθορισμός διαδικασιών για την εφαρμογή των δια- τάξεων του άρθρου 36 του Νόμου 2459/1997.» (ΦΕΚ 1207/Β'/2011)
65. Την Υ.Α. Δ17α/06/52/ΦΝ443/20-03-2007 (ΦΕΚ 398/Β'/2007) «Καθορισμός των οδών του Ν. Αττικής και των ολοκληρωμένων τμημάτων των αυτοκινητοδρόμων, που η συντήρησή τους ανήκει στην αρμοδιότητα των υπηρεσιών της Γ.Γ.Δ.Ε./ΥΠΕΧΩΔΕ».
66. Την Υ.Α. Δ17α/06/19/ΦΝ443/06-02-2009 του Υπουργού Υποδομών και Μεταφορών (ΦΕΚ 299/Β'/2009)
67. 4483/2017 (ΦΕΚ 107/Α'/2017)
68. Την ΥΑ 44403/2011 (ΦΕΚ 2492/Β'/2011) «Έγκριση τροποποίησης του Οργανισμού Εσωτερικής Υπηρεσίας της Περιφέρειας Αττικής»
69. Την Υ.Α. 1958/2012 «Κατάταξη δημόσιων και ιδιωτικών έργων και δραστηριοτήτων σε κατηγορίες και υποκατηγορίες σύμφωνα με το Άρθρο 1 παράγραφος 4 του Ν. 4014/21.09.2011 (Φ.Ε.Κ. Α' 209/2011)» ΦΕΚ 21/Β'/2012)
70. Την Υ.Α.3648/387/30-3-2012 «Εκχώρηση αρμοδιοτήτων για το έργο «Επιχορήγηση επιχειρήσεων που έχουν πληγεί από πλημμύρες και λοιπές θεομηνίες εκτός σεισμών» άρθρου 36 του ν. 2459 (ΦΕΚ 17/Α/18-2-1997).» (ΦΕΚ 985/Β'/2012)
71. Την από 18-4-2008 Απόφαση του Υπουργού Εσωτερικών με αριθμ. Πρωτ. 9702/2007
72. Την Υ.Α. 157501/2011 «Έγκριση Κανονισμού Ασφάλισης Ζωικού Κεφαλαίου από τον Οργανισμό Ελληνικών Γεωργικών Ασφαλίσεων (ΕΛ.Γ.Α.)- Ν.Π.Ι.Δ.» του Υπουργού Αγροτικής Ανάπτυξης και Τροφίμων (ΦΕΚ 1669/Β'/2011)
73. Την Υ.Α. 7791/Α314/14/8-10-2014 «Καθορισμός Διαδικασίας Ελέγχου Κτιρίων, Ελέγχου Φακέλων Επισκευής και Ανακατασκευής Κτιρίων καθώς και εκδίκασης Ενστάσεων, μετά από Φυσικές Καταστροφές» (ΦΕΚ 2658/Β'/2014)

74. Την Υ.Α 5423/Α314/3-6-2014 του Υπουργείου Περιβάλλοντος Χωροταξίας και Δημοσίων Έργων
75. Την Υ.Α. ΔΑΕΦΚ/οικ.3645/Δ.Β10/28-8-2015 «Καθορισμός ελάχιστων υποχρεωτικών απαιτήσεων για τη σύνταξη μελετών αποκατάστασης κτιρίων που έχουν υποστεί βλάβες από πλημμύρες και την έκδοση των σχετικών αδειών επισκευής.»(ΦΕΚ 1894/Β'/2015)
76. ΥΑ 3252/99092/22-09-2017 " «Αρμοδιότητες που ασκούν οι Περιφέρειες για θέματα εγχειοβελτιωτικών έργων και Οργανισμών Εγγείων Βελτιώσεων και καθορισμός περιπτώσεων για τις οποίες γνωμοδοτούν τα Περιφερειακά Γνωμοδοτικά Συμβούλια Εγχειοβελτιωτικών Έργων» (ΦΕΚ 3452/Β'/2017)
77. Τη 4422/Ε.Ο./06-09-2007 (ΦΕΚ 1787/Β'/2007) Απόφαση του Γενικού Γραμματέα Περιφέρειας Αττικής «Καθορισμός των οδών του Ν. Αττικής που η συντήρηση τους ανήκει στην αρμοδιότητα των υπηρεσιών της Περιφέρειας Αττικής και των Νομαρχιών Αθηνών, Πειραιά, Ανατολικής Αττικής και Δυτικής Αττικής».
78. Την 33/3147/12-10-1998 εγκύκλιο της Δ/νσης Εγχειοβελτιωτικών Έργων (Δ7) της Γενικής Γραμματείας Δημοσίων Έργων του Υ.ΠΕ.ΧΩ.Δ.Ε.
79. Την 938/ΑΖ11/15-04-1998 εγκύκλιο του Υφυπουργού ΠΕ.ΧΩ.Δ.Ε. που αφορά την αποκατάσταση ζημιών κτιρίων που επλήγησαν από πλημμύρες, πυρκαγιές και κατολισθήσεις.
80. Το Δ7γ/1607/Φ.Ε33/14-9-2005 έγγραφο της Δ/νσης Εγχειοβελτιωτικών Έργων (Δ7) της Γενικής Γραμματείας Δημοσίων Έργων του Υ.ΠΕ.ΧΩ.Δ.Ε.
81. Το 12815/08-09-2006 έγγραφο της Δ/νσης Αξιοποίησης Εγχειοβελτιωτικών Έργων και Μηχανικού Εξοπλισμού του Υπουργείου Αγροτικής Ανάπτυξης και Τροφίμων.
82. Το 5301/4/16-λδ/20-06-2006 έγγραφο της ΕΛ.ΑΣ./Α.Ε.Α.
83. Το 4096/12-07-2006 έγγραφο της Γενικής Γραμματείας Πολιτικής Προστασίας.
84. Το 1764/12-03-2009 έγγραφο της Γενικής Γραμματείας Πολιτικής Προστασίας που αφορά εγχειρίδιο Πολιτικής Ασκήσεων με τίτλο «Σχεδιασμός, Διεξαγωγή και Αποτίμηση Ασκήσεων Πολιτικής Προστασίας στα πλαίσια του Γενικού Σχεδίου Πολιτικής Προστασίας "ΞΕΝΟΚΡΑΤΗΣ"».
85. Την 109259/28-08-2007 Εγκύκλιο του Υ.Υ.Κ.Α «Λήψη μέτρων διασφάλισης της Δημόσιας Υγείας σε περιπτώσεις φυσικών καταστροφών»
86. Το Π2α/Γ.Π.οικ.94064/19-08-2011 έγγραφο της Δ/νση Κοινωνικής Αντίληψης & Αλληλεγγύης του ΥΥΚΑ «Σχετικά με προγράμματα κοινωνικής προστασίας»
87. Το Δ.ΥΓ2/49487/5-8-2011 έγγραφο της Δ/νσης Υγειονομικής Μηχανικής και Υγιεινής Περιβάλλοντος του ΥΥΚΑ «Εγκύκλιος σχετικά με λήψη μέτρων διασφάλισης της Δημόσιας Υγείας σε περιπτώσεις φυσικών καταστροφών»
88. Το Δ7γ/1220/Φ.Εγκ. 33/29-08-2011 έγγραφο της Δ/νσης Εγχειοβελτιωτικών Έργων (Δ7) της ΓΓΔΕ «Αστυνόμευση ρεμάτων και συντήρηση αντιπλημμυρικών έργων»
89. Το 4524/Α42/26-08-2011 έγγραφο της Υπηρεσίας Αποκατάστασης Σεισμοπλήκτων (ΥΑΣ) της ΓΓΔΕ «Διαδικασία αποκατάστασης ζημιών σε κτίρια που επλήγησαν από καταστροφές μετά την εφαρμογή του Προγράμματος "Καλλικράτης"»
90. Δ7γ/1220/Φ.Εγκ.33/29-08-2011 έγγραφο της Δ/νσης Εγχειοβελτιωτικών Έργων (Δ7) της ΓΓΔΕ
91. Δ7γ/1202/Φ.Εγκ.33/1998/30-8-2013 έγγραφο της Δ/νσης Εγχειοβελτιωτικών Έργων (Δ7) της ΓΓΔΕ,
92. 8284/3-4-2013 έγγραφο της Δ/νσης Τεχνικών Υπηρεσιών του ΥΠ.ΕΣ.
93. 34021/16-9-2014 έγγραφο της Δ/νσης Οργάνωσης και Λειτουργίας ΟΤΑ του ΥΠ.ΕΣ.
94. Την ΥΑ 29310 οικ. Φ.109.1/27-6-2014 «Οργάνωση, Διάρθρωση Λειτουργία Ενιαίου Συντονιστικού Κέντρου Επιχειρήσεων (Ε.Σ.Κ.Ε.)» (ΦΕΚ 1869/Β'/2014)
95. Το 6372/9-10-2014 έγγραφο της Γενικής Γραμματείας Πολιτικής Προστασίας
96. Ν.Δ. 3881/58 «Περί Έργων Εγγείων Βελτιώσεων» ( ΦΕΚ 181/Α /1958)
97. Την ΒΥΕ/35081/6-4-1983 κοινή εγκύκλιο των Υπουργείων Δημοσίων Έργων και Γεωργίας
98. Την 33/3147/12-10-1998 εγκύκλιο του Υπουργείου Υποδομών, Μεταφορών & Δικτύων
99. Το 130938/2294/22-5-2013 έγγραφο της Δ/σης Αναδασώσεων και Ορεινής Υδρονομίας της Ειδικής Γραμματείας Δασών του Υπουργείου Περιβάλλοντος και Ενέργειας
100. Το Δ17/814/Φ2,2,1/24-5-2007 έγγραφο από τον Υπουργό ΠΕ.ΧΩ.Δ.Ε.
101. Το 160596/4511/30-08-2017 έγγραφο της Δ/νσης Δασικών Έργων και Υποδομών του Υπουργείου Περιβάλλοντος ΑΔΑ 7ΑΑ4653Π8-ΠΞΛ
102. Το 1348/140676/7-11-2014 έγγραφο της Δ/νσης Αξιοποίησης Εγχειοβελτιωτικών έργων και Μηχανολογικού Εξοπλισμού του Υπουργείου Αγροτικής Ανάπτυξης
103. Την ΔΑΕΕ/οικ2287/22-12-2016 Απόφαση του Υπουργού Υποδομών και Μεταφορών (ΦΕΚ 4420/Β'/2016)
104. Το 1484/20-02-2017 έγγραφο της Γενικής Γραμματείας Πολιτικής Προστασίας
105. Το 4526/22-06-2017 έγγραφο της Γενικής Γραμματείας Πολιτικής Προστασίας
106. Το 6748/09-10-2017 έγγραφο της Γενικής Γραμματείας Πολιτικής Προστασίας
107. Υ.Α. 7575/18-10-2016 «Ρυθμίσεις λειτουργίας Συντονιστικών Οργάνων Πολιτικής Προστασίας (Σ.Ο.Π.Π.) των περιφερειακών ενοτήτων των Περιφερειών της Χώρας σύμφωνα με το άρθρο 12 του Ν. 3013/2002 και το άρθρο 160 του Ν. 3852/2010 όπως ισχύουν.» (ΦΕΚ 3591/Β'/4-11-2016)
108. Το 8332/21-11-2016 έγγραφο της Γενικής Γραμματείας Πολιτικής Προστασίας
109. Το 2110/17-04-2013 έγγραφο της Γενικής Γραμματείας Πολιτικής Προστασίας
110. Το 9032/14-12-2016 έγγραφο της Γενικής Γραμματείας Πολιτικής Προστασίας
111. Ν.Δ. 444/1970 «Περί αρμοδιοτήτων Λιμενικού Σώματος και σχέσεων προς τας αρμοδιότητας των Σωμάτων Ασφαλείας» (ΦΕΚ 39/Α'/2014)
112. Το 2/52145/0026/1-7-2014 έγγραφο του Γενικού Λογιστηρίου του Κράτους (ΑΔΑ: 7ΡΝΩΗ-ΨΟ2)
113. Υ.Α. 57654/23-5-2017 «Ρύθμιση ειδικότερων θεμάτων λειτουργίας και διαχείρισης του Κεντρικού Ηλεκτρονικού Μητρώου Δημοσίων Συμβάσεων (ΚΗΜΔΗΣ) του Υπουργείου Οικονομίας και Ανάπτυξης» (ΦΕΚ 1781/Β'/2017)
114. Π.Δ. 376/1988 «Οργανισμός Εθνικού Κέντρου Αμεσης Βοήθειας (ΕΚΑΒ)» (ΦΕΚ 169/Α'/1988
115. Τα 4927/5-7-2016 και 6044/25-8-2016 έγγραφα της Γενικής Γραμματείας Πολιτικής Προστασίας
116. Την Γ1δ/Γ.Π.οικ.59565/4-8-2015 εγκύκλιο του Υπουργείου Υγείας «λήψη μέτρων διασφάλισης της Δημόσιας Υγείας σε περιπτώσεις Φυσικών Καταστροφών» ΑΔΑ: 6ΜΑΥ465ΦΥΟ-Φ25

- 117. Ν.Δ. 17/1971 «Περί Πολιτικής Σχεδιάσεως Εκτάκτου Ανάγκης.» (ΦΕΚ 236/Α'/1974)
- 118. Το 3854/10-6-2015 έγγραφο της Γενικής Γραμματείας Πολιτικής Προστασίας
- 119. Το 2300/29-3-2016 έγγραφο της Γενικής Γραμματείας Πολιτικής Προστασίας ΑΔΑΩΜΣΚ465ΦΘΕ-7ΒΞ
- 120. Την 8149/16-12-2014 απόφαση του Γενικού Γραμματέα Πολιτικής Προστασίας ΑΔΑ: ΩΘ0ΨΙ-ΛΧΦ
- 121. Την Εγκύκλιο Αρ. 10 Α.Π> 7207/7-3-2017 του υπουργείου Εσωτερικών ΑΔΑ: Ψ65Π465ΧΘ7-4Ε8
- 122. Το 17939/30-5-2017 έγγραφο του Υπουργείου Εσωτερικών ΑΔΑ: 7ΖΜΥ465ΧΘ7-ΙΥΜ
- 123. Τα 6776/5-10-2015 και 7026/14-10-2015 έγγραφα της Γενικής Γραμματείας Πολιτικής Προστασίας
- 124. Το Δ28/ΓΠ25803/1457/27-3-2013 έγγραφο του Υπουργείου Εργασίας, Κοινωνικής Ασφάλισης και Πρόνοιας
- 125. Το Ν.Δ. 57/1973 «Περί λήψεως μέτρων κοινωνικής προστασίας των οικονομικώς αδυνάτων και καταργήσεως των διεπουσών τον θεσμόν της απορίας διατάξεων» (ΦΕΚ 149/Α'/1973)
- 126. Την ΓΔΟΠ/0000811/ΕΞ2017/17 απόφαση του Υπουργού Οικονομικών (ΦΕΚ1972/Β'/2017)
- 127. Το 10466/ΔΒΠ108/6-3-2015 έγγραφο της Δ/σης Βιομηχανικής Πολιτικής

### ΠΑΡΑΡΤΗΜΑ Β΄

Το παρόν προσαρτάται στο υπ' αριθμ. 7742/01-11-2017 έγγραφό μας με θέμα «Σχεδιασμός και δράσεις Πολιτικής Προστασίας για την αντιμετώπιση κινδύνων από την εκδήλωση πλημμυρικών φαινομένων» και αποτελεί αναπόσπαστο τμήμα του.

#### **ΠΙΝΑΚΑΣ 1. ΦΟΡΕΙΣ ΛΕΙΤΟΥΡΓΙΑΣ ΚΑΙ ΣΥΝΤΗΡΗΣΗΣ ΑΥΤΟΚΙΝΗΤΟΔΡΟΜΩΝ**

#### **ΠΙΝΑΚΑΣ 2. ΦΟΡΕΙΣ ΣΥΝΤΗΡΗΣΗΣ ΕΘΝΙΚΟΥ ΚΑΙ ΕΠΑΡΧΙΑΚΟΥ ΟΔΙΚΟΥ ΔΙΚΤΥΟΥ**

## ΠΙΝΑΚΑΣ 1. Φορείς λειτουργίας και συντήρησης αυτοκινητοδρόμων

Αριθμός αυτοκινητοδρόμου <sup>1</sup>	Αριθμός κύριας διεθνούς οδικής αρτηρίας (E-road) <sup>2</sup>	Χιλιμετρικές αποστάσεις (Από Αθήνα)	Τμήμα αυτοκινητοδρόμου	Φορέας λειτουργίας και συντήρησης	Φορέας παρακολούθησης και επιβλεψής Παραχωρησιούχων	Θεσμικό πλαίσιο αρμοδιότητας συντήρησης και αρμοδιότητας παρακολούθησης-επιβλεψής
<b>Αυτοκινητόδρομος Πάτρα-Αθήνα-Θεσσαλονίκη-Ευζώνιοι (Π.ΑΘ.Ε.)</b>						
A8	E94, E65	224+150 - 23+000	Τέλος ευρείας παράκαμψης Πάτρας-Κόρινθος-Ελευσίνα	Ολυμπία Οδός Α.Ε.	ΥΠ.Υ.ΜΕ/ΓΓΔΕ/Δ/ΝΣΗ ΛΣΕΥΣΓΡ	(Ν. 3621/2007 - ΦΕΚ 279/Α'/2007) - (ΠΔ 4/2008 - ΦΕΚ 13/Α'/2008 και ΠΔ 35/2008 - ΦΕΚ 60/Α'/2008) (ΠΔ.109 - ΦΕΚ 176Α/2014)
A6	E94, E65	23+000 - 0+000	Ελευσίνα-Κόμβος Λ.Αθηνών-Λ. Κηφισού	Περιφέρεια Αττικής		(ΥΑ Δ17α/06/19/ΦΝ443/6-2-2009 - ΦΕΚ 299/Β'/2009), (Ν.4018/2011 - ΦΕΚ 215/Α'/2011), (ΥΑ.44403/2011 - ΦΕΚ 2494/Β'/2011)
A1	E75	0+000 - 10+700	Κόμβος Λ.Αθηνών-Λ. Κηφισού - Κόμβος Μεταμόρφωσης	Περιφέρεια Αττικής		(ΥΑ Δ17α/06/19/ΦΝ443/6-2-2009 - ΦΕΚ 299/Β'/2009), (Ν.4018/2011 - ΦΕΚ 215/Α'/2011), (ΥΑ.44403/2011 - ΦΕΚ 2494/Β'/2011)
A1	E75	10+700 - 182+000	Κόμβος Μεταμόρφωσης - Σκάρφεια	Νέα Οδός Α.Ε.	ΥΠ.Υ.ΜΕ/ΓΓΔΕ/Δ/ΝΣΗ ΛΣΕΥΣΓΡ	(Ν. 3555/2007 - ΦΕΚ 81/Α'/2007) - (ΠΔ 4/2008 - ΦΕΚ 13/Α'/2008 και ΠΔ 35/2008 - ΦΕΚ 60/Α'/2008) (ΠΔ.109 - ΦΕΚ 176Α/2014)
A1	E75	182+000 - 240+300	Σκάρφεια - Ράχες	Οδός Κεντρικής Ελλάδας Α.Ε.	ΥΠ.Υ.ΜΕ/ΓΓΔΕ/Δ/ΝΣΗ ΛΣΕΥΣΓΡ	(Ν. 3597/2007, ΦΕΚ 168Α'/2007) - (ΚΥΑ ΔΟ/Ο/28/2/Φ.1332/ 10-04-2008 - ΦΕΚ 668/Β'/2008) - (Δ17α/10/173/15-11-2012 - ΦΕΚ 3070/Β'/2012) (ΠΔ.109 - ΦΕΚ 176Α/2014)
A1	E75	240+300 - 473+500	Ράχες Μαλιακού - Κλειδί Ημαθίας	Αυτοκινητόδρομος Αιγαίου Α.Ε.	ΥΠ.Υ.ΜΕ/ΓΓΔΕ/Δ/ΝΣΗ ΛΣΕΥΣΓΡ	(Ν. 3605/2007 - ΦΕΚ 190/Α'/2007) - (ΚΥΑ ΔΟ/Ο/28/2/Φ.1332/ 10-04-2008 - ΦΕΚ 668/Β'/2008) (Δ17α/10/173/15-11-2012 - ΦΕΚ 3070/Β'/2012) (ΠΔ.109 - ΦΕΚ 176Α/2014)
<b>Αυτοκινητόδρομος Κορίνθου-Τριπόλεως-Καλαμάτας</b>						
A7	E65	86+000 - 232+000	Κόρινθος-Τρίπολη- Θουρία	Μορέας Α.Ε.	ΥΠ.Υ.ΜΕ/ΓΓΔΕ/Δ/ΝΣΗ ΛΣΕΥΣΓΡ	(Ν. 3559/2007 - ΦΕΚ 102/Α'/2007) - (ΠΔ 4/2008 - ΦΕΚ 13/Α'/2008 και ΠΔ 35/2008 - ΦΕΚ 60/Α'/2008) (ΠΔ.109 - ΦΕΚ 176Α/2014)
<b>Αυτοκινητόδρομος Ιόνια Οδός</b>						
A5	E55		Αντίρριο-Ιωάννινα (Κόμβος Πεδιάς Α/Κ 04 <sup>Α</sup> )	Νέα Οδός Α.Ε.	ΥΠ.Υ.ΜΕ/ΓΓΔΕ/Δ/ΝΣΗ ΛΣΕΥΣΓΡ	(Ν. 3555/2007 - ΦΕΚ 81/Α'/2007) - (ΠΔ 4/2008 - ΦΕΚ 13/Α'/2008 και ΠΔ 35/2008 - ΦΕΚ 60/Α'/2008) (ΠΔ.109 - ΦΕΚ 176Α/2014)
<b>ΕΓΝΑΤΙΑ</b>						
A2	E90	0+000 - 120+800	Ηγομενίτσα - Παναγιά (Α/Κ 07Β) (περιοχή Μεταόβου)	Εγνατία Οδός Α.Ε Περιφερειακή Υπηρεσία Ιωαννίνων		ΚΥΑ Δ14α/02/69/ΦΝ380/10-11-1994, Ν.3212/2003
A2	E90	120+800 - 288+600	Παναγιά (Α/Κ 07Β) - Κλειδί (Α/Κ 17) (σύνδεση με ΠΑΘΕ)	Εγνατία Οδός Α.Ε Περιφερειακή Υπηρεσία Γρεβενών		ΚΥΑ Δ14α/02/69/ΦΝ380/10-11-1994, Ν.3212/2003
A2	E90	312+700 - 456+300	Καλοχώρι Θεσ/νίκης (Α/Κ 21) - Αγ. Ανδρέας Καβάλας (Α/Κ 29)	Εγνατία Οδός Α.Ε Περιφερειακή Υπηρεσία Θεσσαλονίκης		ΚΥΑ Δ14α/02/69/ΦΝ380/10-11-1994, Ν.3212/2003
A2	E90	456+300- 657+700	Αγ. Ανδρέας Καβάλας (Α/Κ 29) - Κήποι Έβρου	Εγνατία Οδός Α.Ε Περιφερειακή Υπηρεσία Κομοτηνής		ΚΥΑ Δ14α/02/69/ΦΝ380/10-11-1994, Ν.3212/2003
A1/A2	E75/E90	474+000 * - 504+100 * *ΧΘ ΠΑΘΕ	Κοινό (ΠΑΘΕ & ΕΟ) τμήμα αυτοκ/μου: Κλειδί (Α/Κ 17) - Οδός Δάφνης	Εγνατία Οδός Α.Ε Περιφερειακή Υπηρεσία Θεσσαλονίκης		(Ν. 4250/2014 - ΦΕΚ Α74/26.03.2014) - (Υ.Α. ΔΝΣ/Υ/ οικ/72333/ΦΝ 393 - ΦΕΚ 399/ ΑΝΑΓΚΑΣΤΙΚΩΝ ΑΠΑΛΛΟΤΡΙΩΣΕΩΝ ΚΑΙ ΠΟΛΕΟΔΟΜΙΚΩΝ ΘΕΜΑΤΩΝ/2014)
A1	E75	488+000 * - 548+000 * *ΧΘ ΠΑΘΕ	Α/Κ 19 Αξίου/Χαλάστ. - Ι/Κ 03 Ειδομένης Ευζώνιοι (σύνορα με Π.Γ.Δ.Μ.)	Εγνατία Οδός Α.Ε Περιφερειακή Υπηρεσία Θεσσαλονίκης		(Ν. 4250/2014 - ΦΕΚ Α74/26.03.2014) - (Υ.Α. ΔΝΣ/Υ/ οικ/72333/ΦΝ 393 - ΦΕΚ 399/ ΑΝΑΓΚΑΣΤΙΚΩΝ ΑΠΑΛΛΟΤΡΙΩΣΕΩΝ ΚΑΙ ΠΟΛΕΟΔΟΜΙΚΩΝ ΘΕΜΑΤΩΝ/2014)
A23	E85	6+800 - 22+300	Κάθ. Άξονας Α23 Ι/Κ Καρυδιάς - Νυμφαία - Ελληνοβουλγαρικά Σύνορα	Εγνατία Οδός Α.Ε Περιφερειακή Υπηρεσία Κομοτηνής		Υ.Α. Δ1/ο/3293/4.09.2013 - ΦΕΚ 2349/Β'/20.09.2013
A25	E79	1) 0+000 - 53+900 2) 73+400 - 84+400 3) 84+400 - 95+500 4) 63+400 - 73+400*	Καθ. Άξονας Α25 Τμήματα Αυτοκ/δρομου 1) Α/Κ Λαγκαδά/Ξερρών - Προβατιάς (~ 53,9 χλμ. + ~ 4 χλμ παράκαμψης) 2) Ι/Κ Καμαρωτού - Α/Κ Σιδηροκάστρου - Α/Κ Πετρισιού (~ 11χλμ.) 3) Α/Κ Πετρισιού - Μεθωριακός Σταθμός Προμαχώνα (~ 11,1 χλμ.) 4) Ι/Κ Κ. Χριστού - Ι/Κ Καμαρωτού (~ 10 χλμ.)*	Εγνατία Οδός Α.Ε Περιφερειακή Υπηρεσία Θεσσαλονίκης		Υ.Α. Δ1/809/4.04.2011 - ΦΕΚ 936/Β'/24.04.2011
*Σημειώνεται, ότι το τμήμα αυτό αποτελεί αρμοδιότητα συντήρησης της Δ/νσης Τεχνικών Έργων της Περιφερειακής Ενότητας Ξερρών						
A29	E86	0+000 - 50+400	Κάθ. Άξονας Α29 Α/Κ Καστοριάς (Δυτ. Σιάπistas) - Ι/Κ Κορομηλιάς (50,4 χλμ.)	Εγνατία Οδός Α.Ε Περιφερειακή Υπηρεσία Γρεβενών		Υ.Α. Δ1/809/4.04.2011 - ΦΕΚ 936/Β'/24.04.2011
		1,5 χλμ	Υποθαλάσσια αρτηρία Ακτίου - Πρέβεζας	Εγνατία Οδός Α.Ε Περιφερειακή Υπηρεσία Ιωαννίνων		(Ν. 4250/2014 - ΦΕΚ Α74/26.03.2014) - (Υ.Α. ΔΝΣ/Υ/ οικ/72333/ΦΝ 393 - ΦΕΚ 399/ ΑΝΑΓΚΑΣΤΙΚΩΝ ΑΠΑΛΛΟΤΡΙΩΣΕΩΝ ΚΑΙ ΠΟΛΕΟΔΟΜΙΚΩΝ ΘΕΜΑΤΩΝ/2014)
<b>ΑΤΤΙΚΗ ΟΔΟΣ</b>						
A6	E94		Αττική Οδός	Αττικές Διαδρομές Α.Ε.	ΥΠ.Υ.ΜΕ/ΓΓΔΕ/Δ/ΝΣΗ ΛΣΕΥΣΓΡ	(Ν2445/96, ΦΕΚ 274/Α'/1996 - ΠΔ 3/98, ΦΕΚ 14/Α'/1998 - ΠΔ 75/99, ΦΕΚ 88/Α'/1999) - (ΠΔ 4/2008 - ΦΕΚ 13/Α'/2008 και ΠΔ 35/2008 - ΦΕΚ 60/Α'/2008) (ΠΔ.109 - ΦΕΚ 176Α/2014)

<sup>1</sup> ΔΜΕΟ/ο/7157/ε/1042 (ΦΕΚ 2631Β/2008)<sup>2</sup> Ν. 1785/1988 (ΦΕΚ 124Α/1988)<sup>3</sup> Βάσει του ΠΔ 109/2014 (ΦΕΚ 176Α/2014) με ισχύ από 28-10-2014, οι αρμοδιότητες συντήρησης οδικού δικτύου της ΕΥΔΕ/ Συντήρησης Αυτοκινητοδρόμων (ΕΥΔΕ/ΣΑ) μεταφέρονται στην νεουσιασθείσα Ειδική Υπηρεσία Δημοσίων Έργων (ΕΥΔΕ) Κατασκευής και Συντήρησης Συγκοινωνιακών

Υποδομών (ΕΥΔΕ/ΚΣΣΥ) της Γενικής Γραμματείας Υποδομών του Υπουργείου Υποδομών & Μεταφορών, ομοίως οι αρμοδιότητες η εποπτείας των συμβάσεων παραχώρησης κατά την περίοδο λειτουργίας, σε ό,τι αφορά στη λειτουργία, εκμετάλλευση και συντήρηση των έργων παραχώρησης, μεταφέρονται από την ΕΥΔΕ/Λειτουργίας και Συντήρησης Έργων Παραχώρησης (ΕΥΔΕ/ΛΣΕΠ) στην νεοσυσταθείσα Δ/ση Λειτουργίας Συντήρησης και Εκμετάλλευσης Υποδομών με Σύμβαση Παραχώρησης της Γενικής Διεύθυνσης Συγκοινωνιακών Υποδομών της Γενικής Γραμματείας Υποδομών του Υπουργείου Υποδομών & Μεταφορών

## ΠΙΝΑΚΑΣ 2. Φορείς λειτουργίας και συντήρησης εθνικού και επαρχιακού οδικού δικτύου

Περιφέρεια	Φορέας λειτουργίας Συντήρησης				Θεσμικό πλαίσιο αρμοδιότητας συντήρησης
	Εθνικό Οδικό Δίκτυο		Επαρχιακό Οδικό Δίκτυο		
	Διευθύνουσα Υπηρεσία	Προϊσταμένη Αρχή	Διευθύνουσα Υπηρεσία	Προϊσταμένη Αρχή	
Αττικής <sup>3</sup>	Δ/ση Ελέγχου Συντήρησης Έργων (ΔΕΣΕ) - Δ/ση Κατασκευής Έργων Συντήρησης Οδοποιίας (ΔΚΕΣΟ)	Δ/ση Τεχνικών Έργων Περιφέρειας και Δ/ση Οδικών Έργων – Δ9 της Περιφέρειας, αντίστοιχα	Δ/ση Ελέγχου Συντήρησης Έργων (ΔΕΣΕ) <sup>2</sup> - Δ/ση Τεχνικών Έργων Περιφερειακών Ενοτήτων <sup>3</sup>	Δ/ση Τεχνικών Έργων Περιφέρειας και Προϊστάμενοι ΔΤΕ Περιφερειακών Ενοτήτων, αντίστοιχα	Π.Δ 145/2010 (ΦΕΚ 238/27-12/2010) - ΥΑ.44403/2011 (ΦΕΚ 2494/Β/2011) - Ν.4199/2013 (ΦΕΚ 216/Α/2013)
Στερεάς Ελλάδας	Τμήματα Συγκοινωνιακών Έργων των Περιφερειακών Ενοτήτων	Δ/ση Τεχνικών Έργων Περιφερειακών Ενοτήτων	Τμήματα Συγκοινωνιακών Έργων των Περιφερειακών Ενοτήτων	Δ/ση Τεχνικών Έργων Περιφερειακών Ενοτήτων	62240/698/25-8-2011 (ΦΕΚ 2190Β/30-9-2011)
Θεσσαλίας	Τμήματα Συγκοινωνιακών Έργων των Περιφερειακών Ενοτήτων	Δ/ση Τεχνικών Έργων Περιφερειακών Ενοτήτων	Τμήματα Συγκοινωνιακών Έργων των Περιφερειακών Ενοτήτων	Δ/ση Τεχνικών Έργων Περιφερειακών Ενοτήτων	1536/16-9-2011 (ΦΕΚ 2173Β/28-9-2011)
Κεντρική Μακεδονία <sup>4</sup>	Δ/ση Τεχνικών Έργων Περιφερειακών Ενοτήτων	-----	Δ/ση Τεχνικών Έργων Περιφερειακών Ενοτήτων	-----	Γ.Π.Κ.Μ.2077/7-7-2011 (ΦΕΚ 1622Β/18-7-2011) - Ν.4199/2013 (ΦΕΚ 216/Α/2013)
Ανατολική Μακεδονία και Θράκη	Δ/ση Τεχνικών Έργων Περιφερειακών Ενοτήτων	-----	Δ/ση Τεχνικών Έργων Περιφερειακών Ενοτήτων	-----	οικ.937/20-9-2011 (ΦΕΚ 2277Β/12-10-2011)
Δυτική Μακεδονία	Δ/ση Τεχνικών Έργων Περιφέρειας	Δ/ση Τεχνικών Έργων της Περιφέρειας	Δ/ση Τεχνικών Έργων Περιφερειακών Ενοτήτων	Δ/ση Τεχνικών Έργων των Περιφερειακών Ενοτήτων (επαρχιακό οδικό δίκτυο)	Το υπ' αριθμ. 290/9-10-2012, έγγραφο της Δ/σης Πολιτικής Προστασίας
Ηπείρου	Δ/ση Πολιτικής Προστασίας	Δ/ση Τεχνικών Έργων Περιφέρειας	Δ/ση Πολιτικής Προστασίας	Δ/ση Τεχνικών Έργων Περιφέρειας	Τα υπ' αριθμ. 30019/2415/12-5-2011 έγγραφο της Δ/σης Διοίκησης και τα 81554/2851/11-11-2011 και 86070/3635/26-9-2102 έγγραφα της Δ/σης Πολιτικής Προστασίας
Δυτικής Ελλάδας	Δ/ση Τεχνικών Έργων Περιφέρειας	Οικονομική Επιτροπή της Περιφέρειας	Δ/ση Τεχνικών Έργων Περιφερειακών Ενοτήτων	Οικονομική Επιτροπή της Περιφέρειας	Το υπ' αριθμ. 244912/1086/11-10-2012, έγγραφο της Δ/σης Πολιτικής Προστασίας
Πελοποννήσου	Τμήματα Συγκοινωνιακών Έργων των Περιφερειακών Ενοτήτων	Δ/ση Τεχνικών Έργων Περιφερειακών Ενοτήτων	Τμήματα Συγκοινωνιακών Έργων των Περιφερειακών Ενοτήτων	Δ/ση Τεχνικών Έργων Περιφερειακών Ενοτήτων	απόφαση 45088/14905/12-10-2011 του οικείου Περιφερειάρχη
Ιονίων Νήσων	Τεχνικές Υπηρεσίες Δήμων <sup>1</sup>	-----	Τεχνικές Υπηρεσίες Δήμων <sup>1</sup>	-----	Άρθρα 204-206 του Ν. 3852/2010 (ΦΕΚ 87/Α/2010)
Κρήτης	Δ/ση Τεχνικών Έργων Περιφέρειας	-----	Δ/ση Τεχνικών Έργων Περιφερειακών Ενοτήτων	-----	1341/16-8-2007 (ΦΕΚ 1761Β/30-9-2007), 649/23-5-10 (ΦΕΚ 498 Β/23-4-2010), 3292/12-10-10 (ΦΕΚ 1905 Β/7-12-2010)
Βορείου Αιγαίου	Τεχνικές Υπηρεσίες Δήμων <sup>1</sup>	-----	Τεχνικές Υπηρεσίες Δήμων <sup>1</sup>	-----	Άρθρα 204-206 του Ν. 3852/2010 (ΦΕΚ 87/Α/2010)
Νοτίου Αιγαίου	Τεχνικές Υπηρεσίες Δήμων <sup>1</sup>	-----	Τεχνικές Υπηρεσίες Δήμων <sup>1</sup>	-----	Άρθρα 204-206 του Ν. 3852/2010 (ΦΕΚ 87/Α/2010)

<sup>1</sup> Διευκρινίζεται ότι ο χρόνος έναρξης άσκησης από τους Δήμους των ανωτέρω αρμοδιοτήτων ο οποίος με το άρθρο 206 του Ν. 3852/2010 έχει ορισθεί την 01/01/2013, κατά τη διάρκεια εφαρμογής του Μεσοπρόθεσμου Πλαισίου Δημοσιονομικής Στρατηγικής 2013 – 2016, ως ισχύει, καθορίζεται αναλόγως με σχετικές αποφάσεις του Υπουργού Εσωτερικών και του Υπουργού Οικονομικών σε ζητήματα αρμοδιότητάς του, καθώς και κάθε άλλο καθ' ύλην αρμόδιου Υπουργού, όπου συντρέχει περίπτωση, έπειτα από γνώμη της Κεντρικής Ένωσης Δήμων Ελλάδος (ΚΕΔΕ). Με τις αποφάσεις αυτές, ρυθμίζονται και ζητήματα μεταφοράς προσωπικού και απόδοσης των αναλόγων οικονομικών πόρων, που απαιτούνται για την άσκηση των αρμοδιοτήτων που μεταβιβάζονται στους Δήμους, καθώς και κάθε άλλο αναγκαίο ειδικό, τεχνικό, λεπτομερειακό ζήτημα (ΠΝΠ 31-12-2012, ΦΕΚ 256/Α/2012) - Ν.4147/13, ΦΕΚ 98/Α/2013). Μέχρι την έκδοση των σχετικών αποφάσεων, συνεχίζουν να έχουν εφαρμογή οι ρυθμίσεις του δεύτερου εδαφίου της παρ. 1 του άρθρου 206 του Ν.3852/2010, δηλ οι αρμοδιότητες του άρθρου 204 ασκούνται από την Περιφέρεια, κατά παρέκκλιση της προβλεπόμενης σε αυτά σχετικής προθεσμίας (παρ 1, του αρθ. 31 του Ν.4257/14, ΦΕΚ 93/Α/2014)

<sup>2</sup> Για τις Περιφερειακές Ενότητες που δεν διαθέτουν στελεχωμένες Δ/σεις Τεχνικών Έργων

<sup>3</sup> Για τις Περιφερειακές Ενότητες Κεντρικού Τομέα, Ανατολικής Αττικής, Δυτικής Αττικής και Πειραιά και Νήσων που διαθέτουν στελεχωμένες Δ/σεις Τεχνικών Έργων

<sup>4</sup> Επισημαίνεται ότι οι αρμοδιότητες και τα υλοποιούμενα έργα του Τμήματος Εκτέλεσης Έργων Συντήρησης Κεντρικής Μακεδονίας της Ειδικής Υπηρεσίας Δημοσίων Έργων Συντήρησης Αυτοκινητοδρόμων, μεταφέρθηκαν στις 31.10.2013 στην Περιφέρεια Κεντρικής Μακεδονίας. Επίσης, μεταφέρθηκαν στην Περιφέρεια Κεντρικής Μακεδονίας οι αρμοδιότητες Προϊσταμένης Αρχής, που ασκούνταν από την ανωτέρω υπηρεσία της Γενικής Γραμματείας Δημοσίων Έργων, σε όλα τα έργα και συμβάσεις που υλοποιούνται από την πιο πάνω Υπηρεσία (Ν. 4199/2013, ΦΕΚ 126/Α/2013). Η έναρξη άσκησης των ως άνω αρμοδιοτήτων από την Περιφέρεια Κεντρικής Μακεδονίας καθορίζεται στο άρθρο 129 του Ν.4199/2013 (ΦΕΚ 126/Α/2013). Εξαιρούνται τα τμήματα κοινό τμήμα αυτοκ/μου (ΠΑΘΕ & ΕΟ) Κλειδί (Α/Κ 17) – Οδός Δάφνης και Α/Κ 19 Αξιού/Χαλδίστρα. – Ι/Κ 03 Ειδομένης Εύζωνοι (σύνορα με Π.Γ.Δ.Μ.) για τα οποία η αρμοδιότητα συντήρησης έχει αποδοθεί στην εταιρία ΕΓΝΑΤΙΑ ΟΔΟΣ Α.Ε. (Ν. 4250/2014 - ΦΕΚ Α74/26.03.2014) – (Υ.Α. ΔΝΣ/ οικ/72333/ΦΝ 393 – ΦΕΚ 399/ ΑΝΑΓΚΑΣΤΙΚΩΝ ΑΠΑΛΟΤΡΙΩΣΕΩΝ ΚΑΙ ΠΟΛΕΟΔΟΜΙΚΩΝ ΘΕΜΑΤΩΝ/2014).

<sup>5</sup> Επισημαίνεται ότι οι αρμοδιότητες και τα υλοποιούμενα έργα του Τμήματος Εκτέλεσης Έργων Συντήρησης Αττικής της Ειδικής Υπηρεσίας Δημοσίων Έργων Συντήρησης Αυτοκινητοδρόμων, μεταφέρονται στις 31.10.2013 στην Περιφέρεια Αττικής.

Επίσης, μεταφέρονται στην Περιφέρεια Αττικής οι αρμοδιότητες Προϊσταμένης Αρχής, που ασκούνται από την ανωτέρω υπηρεσία της Γενικής Γραμματείας Δημοσίων Έργων, σε όλα τα έργα και συμβάσεις που υλοποιούνται από την πιο πάνω Υπηρεσία (Ν. 4199/2013, ΦΕΚ 126/Α/2013). Η έναρξη άσκησης των ως άνω αρμοδιοτήτων από την Περιφέρεια Αττικής καθορίζεται στο άρθρο 129 του Ν.4199/2013 (Ν. 4199/2013, ΦΕΚ 126/Α/2013).

## ΠΙΝΑΚΑΣ ΑΠΟΔΕΚΤΩΝ

## ΑΠΟΔΕΚΤΕΣ ΓΙΑ ΕΝΕΡΓΕΙΑ

1. **Υπουργείο Εσωτερικών**
  - α. **Αρχηγείο Ελληνικής Αστυνομίας**
    - i. Δ/ση Γενικής Αστυνόμευσης
    - ii. Δνση Τροχαίας
  - β. **Αρχηγείο Πυροσβεστικού Σώματος**
    - i. Δ/ση Πυροσβεστικών Επιχειρήσεων
    - ii. ΕΣΚΕ
2. **Υπουργείο Υποδομών & Μεταφορών / Γενική Γραμματεία Υποδομών**
  - α) Γενική Διεύθυνση Συγκοινωνιακών Υποδομών
  - β. Διεύθυνση Αντιπλημμυρικών και Εγγειοβελτιωτικών Έργων (Δ19)
  - γ. Διεύθυνση Έργων Ύδρευσης Αποχέτευσης και Επεξεργασίας Λυμάτων (Δ18)
  - δ. Ειδική Υπηρεσία Δημοσίων Έργων Κατασκευής και Συντήρησης Συγκοινωνιακών Υποδομών (ΕΥΔΕ-ΚΣΣΥ)
  - ε. Διεύθυνση Λειτουργίας, Συντήρησης και Εκμετάλλευσης Συγκοινωνιακών Υποδομών με Σύμβαση Παραχώρησης (Δ17).
  - στ. Γενική Διεύθυνση Αποκατάστασης Επιπτώσεων Φυσικών Καταστροφών (ΓΔΑΕΦΚ)
3. **Αποκεντρωμένες Διοικήσεις του Κράτους**
  - α. Γραφείο κ. Συντονιστή Αποκεντρωμένης Διοίκησης
  - β. Δ/ση Πολιτικής Προστασίας με την παράκληση για την άμεση αναπαραγωγή της παρούσας και την αποστολή της σε όλους τους Δήμους της Αποκεντρωμένης Διοίκησης και ειδικότερα α) στα γραφεία κκ Δημάρχων, β) στους υπευθύνους Πολιτικής Προστασίας, γ) στις Τεχνικές Υπηρεσίες και δ) στις ΔΕΥΑ
  - γ. Γενική Δ/ση Δασών και Αγροτικών Υποθέσεων
4. **Περιφέρειες Κράτους**
  - α. Γραφεία κ.κ. Περιφερειάρχων
  - β. Δ/σεις Πολιτικής Προστασίας, με την παράκληση να κοινοποιήσουν την παρούσα στους αρμόδιους Αντιπεριφερειάρχες και σε όλους τους Οργανισμούς Εγγείων Βελτιώσεων (ΓΟΕΒ, ΤΟΕΒ) με έδρα στην Περιφέρειά τους
  - γ. Γενική Διεύθυνση Αναπτυξιακού Προγραμματισμού, Περιβάλλοντος και Υποδομών
  - δ. Δ/σεις Τεχνικών Έργων Περιφερειών
  - ε. Δ/σεις Τεχνικών Έργων Περιφερειακών Ενοτήτων.

## ΠΡΟΣ ΚΟΙΝΟΠΟΙΗΣΗ

1. **Υπουργείο Εσωτερικών**
  - α. Γραφείο κ. Υπουργού
  - β. Γραφείο κ. Γενικού Γραμματέα Εσωτερικών
  - γ. Γραφείο κ. Γενικού Διευθυντή Αποκέντρωσης και Τοπικής Αυτοδιοίκησης
  - δ. Γραφείο κ. Γενικού Διευθυντή Οικονομικών Υπηρεσιών και Διοικητικής Υποστήριξης
  - ε. Γραφείο Αρχηγού Ελληνικής Αστυνομίας
  - στ. Γραφείο Αρχηγού Πυροσβεστικού Σώματος
2. **Υπουργείο Εθνικής Άμυνας**
  - α. Γραφείο κ. Υπουργού
  - β. Γραφείο Υπαρχηγού ΓΕΕΘΑ
  - γ. ΓΕΕΘΑ/ΕΘΚΕΠΙΧ
3. **Υπουργείο Ναυτιλίας και Νησιωτικής Πολιτικής**
  - α. Γραφείο κ. Υπουργού
  - β. Γραφείο Αρχηγού Λιμενικού Σώματος και Ελληνικής Ακτοφυλακής
4. **Υπουργείο Περιβάλλοντος και Ενέργειας**
  - α. Γραφείο κ. Υπουργού
  - β. Γραφείο Ειδικού Γραμματέα Υδάτων
  - γ. Γενική Διεύθυνση Ανάπτυξης και Προστασίας Δασών και Αγροπεριβάλλοντος

- 5. Υπουργείο Υποδομών & Μεταφορών**  
 α. Γραφείο κ. Υπουργού  
 β. Γραφείο κ. Γενικού Γραμματέα Υποδομών
- 6. Υπουργείο Υγείας**  
 α. Γραφείο κ. Υπουργού  
 β. Γραφείο κ. Γενικού Γραμματέα  
 γ. Εθνικό Κέντρο Επιχειρήσεων Υγείας (Ε.Κ.ΕΠ.Υ.) / Γραφείο κ. Διοικητή Ε.Κ.ΕΠ.Υ.  
 δ. Εθνικό Κέντρο Άμεσης Βοήθειας (ΕΚΑΒ) / Γραφείο κ. Προέδρου
- 7. Υπουργείο Εργασίας, Κοινωνικής Ασφάλισης & Κοινωνικής Αλληλεγγύης**  
 α. Γραφείο κ. Υπουργού  
 β. Γραφείο κ. Γενικού Γραμματέα Πρόνοιας  
 γ. Γενική Δ/ση Πρόνοιας  
 δ. Εθνικό Κέντρο Κοινωνικής Αλληλεγγύης (Ε.Κ.Κ.Α.)  
 i. Γραφείο κ. Προέδρου  
 ii. Δ/ση Κοινωνικών Παρεμβάσεων
- 8. Υπουργείο Αγροτικής Ανάπτυξης και Τροφίμων**  
 α. Γραφείο κ. Υπουργού  
 β. Γραφείο κ. Γενικού Γραμματέα  
 γ. Διεύθυνση Εγγείων Βελτιώσεων, Εδαφοϋδατικών Πόρων και Λιπασμάτων
- 9. Εθνική Μετεωρολογική Υπηρεσία (ΕΜΥ)**
- 10. Οργανισμός Σιδηροδρόμων Ελλάδος Α.Ε. (ΟΣΕ)**  
 α. Γραφείο κ. Προέδρου  
 β. Υπηρεσία ΠΣΕΑ
- 11. Ελληνική Εταιρία Συντήρησης Σιδηροδρομικού Τροχαίου Υλικού Α.Ε. (ΕΕΣΣΤΥ)**  
 Γραφείο κ. Προέδρου & Διευθύνοντος Συμβούλου
- 12. Ινστιτούτο Γεωλογικών & Μεταλλευτικών Ερευνών (ΙΓΜΕ)**  
 α. Γραφείο κ. Προέδρου  
 β. Γραφείο κ. Γενικού Διευθυντή  
 γ. Διεύθυνση Τεχνικής Γεωλογίας
- 13. Ανεξάρτητος Διαχειριστής Μεταφοράς Ηλεκτρικής Ενέργειας Α.Ε. (ΑΔΜΗΕ Α.Ε.)**  
 Γραφείο κ. Διευθύνοντος Συμβούλου
- 14. Διαχειριστής Ελληνικού Δικτύου Διανομής Ηλεκτρικής Ενέργειας Α.Ε. (ΔΕΔΔΗΕ Α.Ε.)**  
 Γραφείο κ. Διευθύνοντος Συμβούλου
- 15. Δημόσια Επιχείρηση Ηλεκτρισμού Α.Ε. (ΔΕΗ Α.Ε.)**  
 α. Γραφείο κ. Διευθύνοντος Συμβούλου  
 β. Διεύθυνση Ανθρωπίνων Πόρων/Τομέας Ασφάλειας Εγκ/σεων/ΠΣΕΑ  
 γ. Δ/ση Υγείας και Ασφάλειας στην Εργασία

16. Δημόσια Επιχείρηση Αερίου Α.Ε. (ΔΕΠΑ Α.Ε.)
17. Διαχειριστής Εθνικού Συστήματος Φυσικού Αερίου Α.Ε. (ΔΕΣΦΑ Α.Ε.)
18. Ένωση Περιφερειών Ελλάδας (ΕΝ.Π.Ε.)
19. Κεντρική Ένωση Δήμων Ελλάδας (ΚΕΔΕ)
20. Ένωση Δημοτικών Επιχειρήσεων Ύδρευσης και Αποχέτευσης (ΕΔΕΥΑ)
21. ΤΡΑΙΝΟΣΕ Α.Ε.  
Γραφείο κ. Διευθύνοντος Συμβούλου
22. ΠΡΟΑΣΤΙΑΚΟΣ Α.Ε.  
Γραφείο κ. Διευθύνοντος Συμβούλου
23. Εταιρία Ύδρευσης Αποχέτευσης Πρωτεύουσας Α.Ε. (ΕΥΔΑΠ Α.Ε.)
24. Οργανισμός Ελληνικών Γεωργικών Ασφαλίσεων (ΕΛ.Γ.Α.)
25. Εταιρία Ύδρευσης Αποχέτευσης Θεσσαλονίκης (ΕΥΑΘ Α.Ε)
26. Οργανισμός Αστικών Συγκοινωνιών Αθηνών (Ο.Α.Σ.Α.)
27. Οργανισμός Αστικών Συγκοινωνιών Θεσσαλονίκης (Ο.Α.Σ.Θ.)
28. ΑΤΤΙΚΟ ΜΕΤΡΟ Α.Ε.  
Γραφείο κ. Διευθύνοντα Συμβούλου
29. ΣΤΑ.ΣΥ Α.Ε.
30. Ο.ΣΥ. Α.Ε.
31. ΕΓΝΑΤΙΑ ΟΔΟΣ Α.Ε.  
α. Γραφείο κ. Γενικού Δ/ντη  
β. Δ/ση Υποστήριξης Δικτύου/Τομέας Λειτουργίας Εκμετάλλευσης & Συντήρησης
32. ΑΤΤΙΚΕΣ ΔΙΑΔΡΟΜΕΣ Α.Ε.
33. Ολυμπία Οδός Λειτουργία Α.Ε.
34. Μορέας Α.Ε.
35. Νέα Οδός Α.Ε.
36. Αυτοκινητόδρομος Αιγαίου Α.Ε.
37. Αυτοκινητόδρομος Κεντρικής Ελλάδας Α.Ε.

#### **ΕΣΩΤΕΡΙΚΗ ΔΙΑΝΟΜΗ**

1. Γραφείο Αναπληρωτή Υπουργού κ. Τόσκα
2. Γραφείο κ. Γενικού Γραμματέα Δημόσιας Τάξης
3. Κ.Ε.Π.Π./ΕΣΚΕ
4. Β΄ Δ/ση ΓΓΠΠ
5. Γ΄ Δ/ση ΓΓΠΠ



## Πλημμύρες

### **Οδηγίες - Καταστροφές**

#### **ΠΡΟΕΤΟΙΜΑΣΤΕΙΤΕ**

##### **Αν κατοικείτε σε περιοχή που κατά το παρελθόν είχε προβλήματα με πλημμύρες**

Σε περίπτωση που ενημερωθείτε για την εκδήλωση έντονης βροχόπτωσης στην περιοχή σας:

- Βεβαιωθείτε ότι τα φρεάτια έξω από το σπίτι σας δεν είναι φραγμένα και οι υδρορροές λειτουργούν κανονικά.
- Περιορίστε τις μετακινήσεις σας και αποφύγετε την εργασία και την παραμονή σε υπόγειους χώρους.

#### **ΚΑΤΑ ΤΗ ΔΙΑΡΚΕΙΑ ΤΗΣ ΠΛΗΜΜΥΡΑΣ**

##### **Αν είστε μέσα σε κτίριο**

- Εγκαταλείψτε υπόγειους χώρους και μετακινηθείτε σε ασφαλές υψηλό σημείο.

##### **Αν βρίσκεστε σε ανοικτό χώρο**

- Μην διασχίσετε χείμαρρο πεζή ή με αυτοκίνητο.
- Μείνετε μακριά από ηλεκτροφόρα καλώδια.
- Εγκαταλείψτε το αυτοκίνητό σας αν έχει ακινητοποιηθεί καθώς ενδέχεται να παρασυρθεί ή να πλημμυρίσει.
- Μην πλησιάζετε σε περιοχές όπου έχουν σημειωθεί κατολισθήσεις.

#### **ΜΕΤΑ ΤΗΝ ΠΛΗΜΜΥΡΑ**

##### **Αν βρίσκεστε σε ανοικτό χώρο**

- Μείνετε μακριά από περιοχές που έχουν πλημμυρίσει ή είναι επικίνδυνες να ξαναπλημμυρίσουν τις επόμενες ώρες.
  - η πλημμύρα ενδέχεται να έχει μεταβάλει τα χαρακτηριστικά γνώριμων περιοχών και τα νερά να έχουν παρασύρει μέρη του δρόμου, των πεζοδρομίων κλπ.
  - εγκυμονούν κίνδυνοι από σπασμένα οδοστρώματα, περιοχές με επικίνδυνη κλίση, λασποροές κλπ.

- τα νερά ενδέχεται να είναι μολυσμένα αν έχουν παρασύρει μαζί τους απορρίμματα, αντικείμενα και νεκρά ζώα.
- Προσέξτε να μην εμποδίζετε τα συνεργεία διάσωσης.
- Μην πλησιάζετε σε περιοχές που έχουν σημειωθεί κατολισθήσεις και πτώσεις βράχων.
- Ελέγξτε αν το σπίτι ή ο χώρος εργασίας σας κινδυνεύει από πτώση βράχων.

### **Αν πρέπει οπωσδήποτε να βαδίσετε ή να οδηγήσετε σε περιοχές που έχουν πλημμυρίσει**

- Προσπαθήστε να βρείτε σταθερό έδαφος.
- Αποφύγετε νερά που ρέουν.
- Αν βρεθείτε μπροστά σε δρόμο που έχει πλημμυρίσει σταματήστε και αλλάξτε κατεύθυνση.
- Αποφύγετε τα λιμνάζοντα νερά. Ενδέχεται να αποτελέσουν καλούς αγωγούς ηλεκτρικού ρεύματος καθώς κρύβουν υπόγεια καλώδια ή διαρροές από εγκαταστάσεις.
- Ακολουθείστε πιστά τις οδηγίες των αρμόδιων Αρχών.

## **ΤΙ ΝΑ ΚΑΝΕΤΕ ΚΑΤΑ ΤΗΝ ΑΠΟΚΑΤΑΣΤΑΣΗ ΤΩΝ ΖΗΜΙΩΝ**

### **Πριν αρχίσετε τις διαδικασίες αποκατάστασης**

- Θυμηθείτε ότι οι κίνδυνοι από την πλημμύρα δεν υποχωρούν αμέσως μετά την απόσυρση των υδάτων.
- Βεβαιωθείτε από τις Αρχές ότι η περιοχή που βρίσκεται το σπίτι ή ο χώρος εργασίας σας είναι πλέον ασφαλής και κατόπιν επιστρέψτε σε αυτήν ειδικά αν έχει προηγηθεί εκκένωση.
- Κλείστε την τροφοδοσία του ηλεκτρικού ρεύματος, ακόμα και αν στην περιοχή σας έχει διακοπεί το ηλεκτρικό ρεύμα.
- Κλείστε την παροχή νερού, για το ενδεχόμενο βλάβης στο δίκτυο ύδρευσης.

### **Για να εξετάσετε ένα κτίριο που έχει πλημμυρίσει**

- Φορέστε κλειστά παπούτσια ώστε να αποφύγετε τραυματισμούς από αντικείμενα ή ανωμαλίες στο έδαφος που κρύβουν τα νερά.
- Εξετάστε τους τοίχους, τις πόρτες, τις σκάλες και τα παράθυρα.
- Εξετάστε τα δίκτυα του ηλεκτρικού ρεύματος, ύδρευσης και αποχέτευσης.



Αφίσα για πλημμύρες



Μονόφυλλο για ιρλανδικές διαβάσεις

**ΜΝΗΜΟΝΙΟ ΕΝΕΡΓΕΙΩΝ ΠΕΡΙΦΕΡΕΙΑΡΧΗ  
ΣΧΕΔΙΟΥ ΕΚΤΑΚΤΩΝ ΑΝΑΓΚΩΝ ΛΟΓΩ ΠΛΗΜΜΥΡΑΣ  
ΠΟΛΙΤΙΚΗΣ ΠΡΟΣΤΑΣΙΑΣ**

**Φάση 1<sup>η</sup> Συνήθης ετοιμότητα**

- α. Έκδοση πράξεων μεταβίβασης συγκεκριμένων αρμοδιοτήτων στους Αντιπεριφερειάρχες για υλοποίηση δράσεων Πολιτικής Προστασίας.
- β. Εντολή συγκρότησης ΣΟΠΠ των Περιφερειακών Ενοτήτων.
- γ. Εντολή πριν την έναρξη της χειμερινής περιόδου για σχολαστικό έλεγχο όλων των αντιπλημμυρικών έργων και τη συντήρησή τους.
- δ. Εντολή για τη συντήρηση εξοπλισμού και μέσων τα οποία εμπλέκονται βάσει του σχεδίου στην αντιμετώπιση εκτάκτων αναγκών και τη διαχείριση των συνεπειών λόγω πλημμυρών.

**Φάση 2<sup>η</sup> Αυξημένη ετοιμότητα**

Θέτει τις επιχειρησιακά εμπλεκόμενες υπηρεσίες της Περιφέρειας σε ετοιμότητα Πολιτικής Προστασίας, λαμβάνοντας υπόψη τα έκτακτα δελτία καιρικών φαινομένων που εκδίδει η ΕΜΥ και τα ιδιαίτερα προειδοποιητικά σήματα που εκδίδονται από το ΚΕΠΠ για το λόγο αυτό.

**Φάση 3<sup>η</sup> Άμεση Αντιμετώπιση-Επέμβαση**

- α. Εντολή για άμεση κινητοποίηση των αρμοδίων υπηρεσιών της ΠΕ που εμπλέκονται σε αρχικό στάδιο, μετά από σχετική ενημέρωση για έναρξη πλημμύρας εντός των διοικητικών τους ορίων από την αρμόδια Αστυνομία ή Πυροσβεστική.
- β. Συντονισμός δράσεων για την αντιμετώπιση εκτάκτων αναγκών και τη διαχείριση των συνεπειών λόγω πλημμύρας, στα πλαίσια εφαρμογής του αρθ.12 Ν.3013/2002, καθώς και για την υποστήριξη του έργου των ΟΤΑ Α΄ βαθμού για το σκοπό αυτό.
- γ. Εντολή για συνδρομή προσωπικού και μέσων της ΠΕ στους οικείους Δήμους προς υποβοήθηση του έργου τους.
- δ. Εισήγηση στο Γενικό Γραμματέα Πολιτικής Προστασίας για την έκδοση σχετικής απόφασης κήρυξης σε κατάσταση έκτακτης ανάγκης της πληγείσας περιοχής εφόσον συντρέχει λόγος.
- ε. Διάθεση και συντονισμός δράσεων του απαραίτητου δυναμικού και μέσων εντός των ορίων της ΠΕ σε περιπτώσεις χαρακτηρισμού της καταστροφής ως τοπικής μικρής έκτασης σύμφωνα με το άρθ.12 του Ν.3013/2001.
- στ. Εντολή για αίτημα συνδρομής με υλικά και μέσα προς ενίσχυση του έργου της ΠΕ στην αντιμετώπιση εκτάκτων αναγκών και διαχείριση των συνεπειών λόγω πλημμύρας, από όμορες ΠΕ ή το ΚΕΠΠ.
- ζ. Λήψη απόφασης για την οργανωμένη απομάκρυνση των πολιτών, για λόγους προστασίας της ζωής ή της υγείας τους από εξελισσόμενη ή επικείμενη καταστροφή, στα πλαίσια εφαρμογής του αρθ.18 του Ν3613/2007 (ΦΕΚ263/Α΄/2007)
- η. Εντολή για σύγκλιση του ΣΟΠΠ προς υποβοήθηση του έργου του Αντιπεριφερειάρχη, εφόσον κρίνεται απαραίτητο.
- θ. Ενημέρωση του κοινού για ζητήματα που αφορούν δράσεις πολιτικής προστασίας στην διαχείριση των συνεπειών (αντιμετώπιση-αποκατάσταση) σε περιπτώσεις χαρακτηρισμού της καταστροφής ως τοπικής μικρής έντασης.
- ι. Εντολή για παραμονή, μερική αποκλιμάκωση ή ολική αποκλιμάκωση των πόρων που έχουν διατεθεί με ευθύνη του Περιφερειάρχη ή του Αντιπεριφερειάρχη, μετά από σχετική συνεννόηση με Υπηρεσίες και φορείς..

- κ. Εντολή για αίτημα συνδρομής με υλικά και μέσα προς ενίσχυση του έργου της ΠΕ στην αντιμετώπιση εκτάκτων αναγκών και διαχείριση των συνεπειών λόγω πλημμύρας, από όμορες ΠΕ, την οικεία Περιφέρεια ή το ΚΕΠΠ.
- λ. Εντολή για αναζήτηση διαθέσιμων καταλυμάτων εντός των ορίων της ΠΕ μετά από ενημέρωση των οικείων Δημάρχων και Προέδρων Κοινοτήτων σχετικά με την πρώτη εκτίμηση του αριθμού των πολιτών οι κατοικίες των οποίων έχουν πλημμυρίσει ή έχουν υποστεί σοβαρές ζημιές στην περιοχή ευθύνης τους.
- μ. Συνεργάζεται με τα αρμόδια Όργανα Πολιτικής Προστασίας για την επιστροφή των πολιτών που απομακρύνθηκαν από την πληγείσα περιοχή όπου διαβιούν, εφόσον χρειάζονται μεταφορά.

#### **Φάση 4<sup>η</sup> Αποκατάσταση – Αρωγή**

- α. Εντολή για εξασφάλιση καταλυμάτων, μετά από ενημέρωση των οικείων Δημάρχων και Προέδρων Κοινοτήτων σχετικά με το συνολικό αριθμό των πολιτών οι κατοικίες των οποίων έχουν πλημμυρίσει ή έχουν υποστεί σοβαρές ζημιές στην περιοχή ευθύνης τους.
- β. Εντολή για άμεση αποκατάσταση της λειτουργίας υποδομών αρμοδιότητας της ΠΕ (οδικό δίκτυο, γέφυρες κλπ) η λειτουργία των οποίων παρουσιάζει δυσχέρειες ή διακόπηκε λόγω πλημμυρών.
- γ. Εντολή για τον έλεγχο των υποδομών των τεχνικών έργων αρμοδιότητας της ΠΕ, τα οποία βρίσκονται εντός της πληγείσας περιοχής για τη διαπίστωση ζημιών.
- δ. Εντολή για την ενεργοποίηση διαδικασιών εξασφάλισης οικονομικής ενίσχυσης των πληγέντων.
- ε. Εντολή στις αρμόδιες Υπηρεσίες της ΠΕ για τη συγκρότηση συνεργείων καταγραφής ζημιών σε βιομηχανικές και βιοτεχνικές μονάδες, εμπορικά καταστήματα κλπ προκειμένου να υποβληθεί σχετικό αίτημα προς το Υπουργείο Οικονομίας και Ανάπτυξης και υποβολή αιτήματος στο Υπουργείο Υποδομών και Μεταφορών για οριοθέτηση της περιοχής και πιστωτικές διευκολύνσεις για την αποκατάσταση των ζημιών από πλημμύρες..

**ΜΝΗΜΟΝΙΟ ΕΝΕΡΓΕΙΩΝ ΑΝΤΙΠΕΡΙΦΕΡΕΙΑΡΧΗ  
ΣΧΕΔΙΟΥ ΕΚΤΑΚΤΩΝ ΑΝΑΓΚΩΝ ΛΟΓΩ ΠΛΗΜΜΥΡΑΣ  
ΠΟΛΙΤΙΚΗΣ ΠΡΟΣΤΑΣΙΑΣ**

**Φάση 1<sup>η</sup> Συνήθης ετοιμότητα**

- α. Εντολή συγκρότησης του Συντονιστικού Οργάνου Πολιτικής Προστασίας (ΣΟΠΠ) σύμφωνα με τα οριζόμενα στο άρθρο 12. Ν3013/2002.
- β. Εντολή σύγκλισης του ΣΟΠΠ για την επίλυση ζητημάτων συνεργασίας μεταξύ των εμπλεκόμενων φορέων στην αντιμετώπιση εκτάκτων αναγκών λόγω πλημμύρας, όπως επίσης και ζητημάτων που αφορούν τη δράση και τη συνεργασία με τις εθελοντικές Οργανώσεις πολιτικής προστασίας.
- γ. Εντολή πριν την έναρξη της χειμερινής περιόδου για σχολαστικό έλεγχο όλων των αντιπλημμυρικών έργων και τη συντήρησή τους.
- δ. Εντολή για τη συντήρηση εξοπλισμού και μέσων τα οποία εμπλέκονται βάσει του σχεδίου στην αντιμετώπιση εκτάκτων αναγκών και τη διαχείριση των συνεπειών λόγω πλημμυρών.

**Φάση 2<sup>η</sup> Αυξημένη ετοιμότητα**

Θέτει τις επιχειρησιακά εμπλεκόμενες υπηρεσίες της ΠΕ σε ετοιμότητα Πολιτικής Προστασίας, λαμβάνοντας υπόψη τα έκτακτα δελτία καιρικών φαινομένων που εκδίδει η ΕΜΥ και τα ιδιαίτερα προειδοποιητικά σήματα που εκδίδονται από το ΚΕΠΠ για το λόγο αυτό.

**Φάση 3<sup>η</sup> Άμεση Αντιμετώπιση-Επέμβαση**

- α. Εντολή για άμεση κινητοποίηση των αρμοδίων υπηρεσιών της ΠΕ που εμπλέκονται σε αρχικό στάδιο, μετά από σχετική ενημέρωση για έναρξη πλημμύρας εντός των διοικητικών τους ορίων από την αρμόδια Αστυνομία ή Πυροσβεστική.
- β. Συντονισμός δράσεων για την αντιμετώπιση εκτάκτων αναγκών και τη διαχείριση των συνεπειών λόγω πλημμύρας, στα πλαίσια εφαρμογής του αρθ.12 Ν.3013/2002, καθώς και για την υποστήριξη του έργου των ΟΤΑ Α΄ βαθμού για το σκοπό αυτό.
- γ. Εντολή για συνδρομή προσωπικού και μέσων της ΠΕ στους οικείους Δήμους προς υποβοήθηση του έργου τους.
- δ. Διάθεση και συντονισμός δράσεων του απαραίτητου δυναμικού και μέσων εντός των ορίων της ΠΕ σε περιπτώσεις χαρακτηρισμού της καταστροφής ως τοπικής μικρής έκτασης σύμφωνα με το άρθ.12 του Ν.3013/2001.
- ε. Εντολή για αίτημα συνδρομής με υλικά και μέσα προς ενίσχυση του έργου της ΠΕ στην αντιμετώπιση εκτάκτων αναγκών και διαχείριση των συνεπειών λόγω πλημμύρας, από όμορες ΠΕ, την οικεία Περιφέρεια ή το ΚΕΠΠ.
- στ. Λήψη (του Περιφερειάρχη) απόφασης για την οργανωμένη απομάκρυνση των πολιτών, για λόγους προστασίας της ζωής ή της υγείας τους από εξελισσόμενη ή επικείμενη καταστροφή, στα πλαίσια εφαρμογής του αρθ.18 του Ν3613/2007 (ΦΕΚ263/Α΄/2007)
- ζ. Εντολή για σύγκλιση του ΣΟΠΠ προς υποβοήθηση του έργου του Αντιπεριφερειάρχη, εφόσον κρίνεται απαραίτητο.
- η. Ενημέρωση του κοινού για ζητήματα που αφορούν δράσεις πολιτικής προστασίας στην διαχείριση των συνεπειών (αντιμετώπιση-αποκατάσταση) σε περιπτώσεις χαρακτηρισμού της καταστροφής ως τοπικής μικρής έντασης.
- θ. Εντολή για παραμονή, μερική αποκλιμάκωση ή ολική αποκλιμάκωση των πόρων που έχουν διατεθεί με ευθύνη του Περιφερειάρχη ή του Αντιπεριφερειάρχη, μετά από σχετική συνεννόηση με Υπηρεσίες και φορείς..

- ι. Εντολή για αίτημα συνδρομής με υλικά και μέσα προς ενίσχυση του έργου της ΠΕ στην αντιμετώπιση εκτάκτων αναγκών και διαχείριση των συνεπειών λόγω πλημμύρας, από όμορες ΠΕ, την οικεία Περιφέρεια ή το ΚΕΠΠ.
- κ. Εντολή για αναζήτηση διαθέσιμων καταλυμάτων εντός των ορίων της ΠΕ μετά από ενημέρωση των οικείων Δημάρχων και Προέδρων Κοινοτήτων σχετικά με την πρώτη εκτίμηση του αριθμού των πολιτών οι κατοικίες των οποίων έχουν πλημμυρίσει ή έχουν υποστεί σοβαρές ζημιές στην περιοχή ευθύνης τους.
- λ. Συνεργάζεται με τα αρμόδια Όργανα Πολιτικής Προστασίας για την επιστροφή των πολιτών που απομακρύνθηκαν από την πληγείσα περιοχή όπου διαβιούν, εφόσον χρειάζονται μεταφορά.

#### **Φάση 4<sup>η</sup> Αποκατάσταση – Αρωγή**

- α. Εντολή για εξασφάλιση καταλυμάτων, μετά από ενημέρωση των οικείων Δημάρχων και Προέδρων Κοινοτήτων σχετικά με το συνολικό αριθμό των πολιτών οι κατοικίες των οποίων έχουν πλημμυρίσει ή έχουν υποστεί σοβαρές ζημιές στην περιοχή ευθύνης τους.
- β. Εντολή για άμεση αποκατάσταση της λειτουργίας υποδομών αρμοδιότητας της ΠΕ (οδικό δίκτυο, γέφυρες κλπ) η λειτουργία των οποίων παρουσιάζει δυσχέρειες ή διακόπηκε λόγω πλημμυρών.
- γ. Εντολή για τον έλεγχο των υποδομών των τεχνικών έργων αρμοδιότητας της ΠΕ, τα οποία βρίσκονται εντός της πληγείσας περιοχής για τη διαπίστωση ζημιών.
- δ. Εντολή για την ενεργοποίηση διαδικασιών εξασφάλισης οικονομικής ενίσχυσης των πληγέντων.
- ε. Εντολή στις αρμόδιες Υπηρεσίες της ΠΕ για τη συγκρότηση συνεργείων καταγραφής ζημιών σε βιομηχανικές και βιοτεχνικές μθνάδες, εμπορικά καταστήματα κλπ προκειμένου να υποβληθεί σχετικό αίτημα προς το Υπουργείο Οικονομίας και Ανάπτυξης  
Μεταφορών και Δικτύων για οριοθέτηση της περιοχής και πιστωτικές διευκολύνσεις για την αποκατάσταση των ζημιών από πλημμύρες..

## **ΜΝΗΜΟΝΙΟ ΕΝΕΡΓΕΙΩΝ**

### **ΣΥΝΤΟΝΙΣΤΙΚΟΥ ΟΡΓΑΝΟΥ ΠΟΛΙΤΙΚΗΣ ΠΡΟΣΤΑΣΙΑΣ (ΣΟΠΠ)**

#### **ΣΧΕΔΙΟΥ ΕΚΤΑΚΤΩΝ ΑΝΑΓΚΩΝ ΛΟΓΩ ΠΛΗΜΜΥΡΑΣ**

#### **Φάση 1<sup>η</sup> Συνήθης ετοιμότητα**

- α. Με μέριμνα του Τμ Πολιτικής Προστασίας ΠΕ και κατόπιν εντολής του Αντιπεριφερειάρχη συγκροτείται το Συντονιστικό Όργανο Πολιτικής Προστασίας σύμφωνα με τα οριζόμενα στο άρθρο 12, Ν.3013/2002. Η σύγκλιση στη φάση της συνήθους ετοιμότητας λαμβάνει χώρα κατόπιν εντολής του Αντιπεριφερειάρχη ΠΕ και εφόσον αυτός το κρίνει αναγκαίο για την επίλυση ζητημάτων συνεργασίας μεταξύ των εμπλεκόμενων φορέων στην αντιμετώπιση εκτάκτων αναγκών λόγω πλημμυρών, όπως επίσης και ζητημάτων που αφορούν τη δράση και τη συνεργασία με τις εθελοντικές Οργανώσεις πολιτικής προστασίας.

**Φάση 2<sup>η</sup> Αυξημένη ετοιμότητα**

α. Με εντολή Αντιπεριφερειάρχη και εφόσον συντρέχει λόγος συγκαλείται το ΣΟΠΠ, στο οποίο και προεδρεύει, για τη λήψη επιπρόσθετων μέτρων πρόληψης και ετοιμότητας Πολιτικής Προστασίας προκειμένου να αντιμετωπισθούν άμεσα τυχόν προβλήματα που ενδέχεται να προκληθούν από την εκδήλωση πλημμυρών.

**Φάση 3<sup>η</sup> Άμεση Αντιμετώπιση-Επέμβαση**

Συγκαλείται το ΣΟΠΠ με εντολή Αντιπεριφερειάρχη, στο οποίο και προεδρεύει, εφόσον συντρέχει λόγος για την υποβοήθηση του έργου του στον συντονισμό των φορέων στη διάθεση δυναμικού και μέσων, καθώς και την αντιμετώπιση εκτάκτων αναγκών και διαχείριση των συνεπειών λόγω πλημμύρας.

**ΜΝΗΜΟΝΙΟ ΕΝΕΡΓΕΙΩΝ****Δ/ΝΣΗΣ ΠΕΡΙΦΕΡΕΙΑΣ ΚΑΙ ΤΜΗΜΑΤΟΣ ΠΟΛΙΤΙΚΗΣ ΠΡΟΣΤΑΣΙΑΣ  
ΓΙΑ ΕΚΤΑΚΤΕΣ ΑΝΑΓΚΕΣ ΛΟΓΩ ΠΛΗΜΜΥΡΩΝ****Φάση 1<sup>η</sup> Συνήθης ετοιμότητα**

α. Σύνταξη ή αναθεώρηση ή επικαιροποίηση του σχεδίου αντιμετώπισης εκτάκτων αναγκών λόγω πλημμύρας .

β. Σύνταξη ή επικαιροποίηση μνημονίων ενεργειών για περιπτώσεις εκτάκτων αναγκών που προέρχονται από πλημμύρες, στο οποίο να καταγράφονται σε χρονική αλληλουχία οι ενέργειες στις οποίες πρέπει να προβούν όλες οι αρμόδιες οργανικές μονάδες της Περιφερειακής Ενότητας για την υλοποίηση των δράσεων που προβλέπονται στο σχέδιο.

γ. Κοινοποίηση των μνημονίων ενεργειών σε όλους τους εμπλεκόμενους φορείς στην αντιμετώπιση εκτάκτων αναγκών λόγω πλημμύρας και διαχείριση των συνεπειών .

δ. Καταγραφή των επιχειρησιακά διαθέσιμων πόρων (δυναμικού και μέσων) της ΠΕ οι οποίοι είναι απαραίτητοι , βάσει του σχεδίου, για την αντιμετώπιση εκτάκτων αναγκών και τη διαχείριση των συνεπειών λόγω πλημμύρας. Κοινοποίηση των καταλόγων αυτών στη Δ/ση Πολιτικής Προστασίας της οικίας Περιφέρειας.

ε. Σύνταξη μνημονίων συνεργασίας με ιδιωτικούς φορείς που διαθέτουν υλικά και μέσα κατάλληλα για την αντιμετώπιση εκτάκτων αναγκών λόγω πλημμύρας, για την υλοποίηση δράσεων που προβλέπονται στο εγκεκριμένο από την ΓΓΠΠ σχέδιο της Περιφέρειας και για τις οποίες δεν επαρκούν οι πόροι της .

στ. Εξασφάλιση επικοινωνίας με το Κέντρο Επιχειρήσεων της ΓΓΠΠ και των λοιπών εμπλεκόμενων φορέων σε επίπεδο Νομού, .

ζ.. Ενημέρωση του κοινού για τη λήψη μέτρων αυτοπροστασίας από κινδύνους που προέρχονται από πλημμύρες, με βάση τις κατευθυντήριες οδηγίες και το έντυπο υλικό που έχουν εκδοθεί από την κεντρική διοίκηση,

η. Επιλογή χώρων σε συνεργασία με τους οικείους Δήμους και κοινότητες ικανών για την υποδοχή και διαβίωση πληγέντων λόγω πλημμυρών.

θ. Τήρηση Μητρώου Εθελοντικών Οργανώσεων Πολιτικής Προστασίας που δραστηριοποιούνται στο Νομό και που δύναται να υποστηρίξουν τις επιμέρους δράσεις της ΠΕ στην αντιμετώπιση εκτάκτων αναγκών λόγω πλημμυρών.



- ι. Μεριμνά για τη συνεργασία της Δ/σης Τεχνικών Έργων ΠΔΕ και Δ/σης Τεχν.Έργων ΠΕ με μέσα και υλικά.
- ια. Μεριμνά για τη σύγκλιση του ΣΟΠΠ κατόπιν εντολής του Αντιπεριφερειάρχη ΠΕ σύμφωνα με τα οριζόμενα στο αρθ.12 Ν.3013/2002

### **Φάση 2<sup>η</sup> Αυξημένη ετοιμότητα**

- α. Εφαρμογή μνημονίου ενεργειών για την εξασφάλιση ετοιμότητας Πολιτικής Προστασίας του προσωπικού και των μέσων της Π.Ε..
- β. Ενημέρωση των οικείων Δήμων και Κοινοτήτων για το ιδιαίτερο προειδοποιητικό σήμα που εκδίδεται από το ΚΕΠΠ/ΓΓΠΠ .
- γ. Μεριμνά για τη σύγκλιση του ΣΟΠΠ κατόπιν εντολής του Αντιπεριφερειάρχη και σύμφωνα με τα οριζόμενα στο άρθ.12, Ν.3013/2002.
- δ.. Ενεργοποίηση των εθελοντικών Οργανώσεων Πολιτικής Προστασίας που συμμετέχουν στις περιπτώσεις αυτές, σύμφωνα με τις αποφάσεις των ΣΟΠΠ.

### **Φάση 3<sup>η</sup> Άμεση Αντιμετώπιση-Επέμβαση**

Μόλις το τμήμα Πολιτικής Προστασίας ΠΕ Αχαΐας λάβει αρμοδίως την αγγελία για την εκδήλωση πλημμύρας προχωρά σε:

- α. Άμεση ενημέρωση του Αντιπεριφερειάρχη
- β. Άμεση ενημέρωση μετά από σχετική εντολή Αντιπεριφερειάρχη των αρμοδίων οργανικών μονάδων της ΠΕ Αχαΐας που εμπλέκονται σε αρχικό στάδιο, με στόχο την άμεση κινητοποίησή τους.
- γ. Επικοινωνία με το γραφείο ΠΠ του Δήμου ή το γραφείο της Κοινότητας, εντός της οποίας έχει δοθεί η αναγγελία της πλημμύρας και με τη Δ/ση Π.Π της Περιφέρειας στα πλαίσια ανταλλαγής πληροφοριών για λόγους αμοιβαίας ενημέρωσης και συντονισμού.
- β. Συλλέγει πληροφορίες σχετικά με την εξέλιξη του φαινομένου καθώς και των συνεπειών που προκλήθηκαν ή ενδέχεται να προκληθούν από την εξέλιξη αυτού από τους αρμόδιους εμπλεκόμενους φορείς και ενημερώνει τον Αντιπεριφερειάρχη.
- γ. Ενεργοποιεί μνημόνια συνεργασίας με Τεχνικές Υπηρεσίες και με ιδιωτικούς φορείς όσον αφορά την αντιμετώπιση εκτάκτων αναγκών και τη διαχείριση των συνεπειών λόγω πλημμυρών.
- ε. Αιτείται, μετά από σχετική εντολή, συνδρομή με υλικά και μέσα προς ενίσχυση του έργου από άλλες ΠΕ στην αντιμετώπιση εκτάκτων αναγκών και διαχείριση των συνεπειών λόγω πλημμύρας ή από την οικεία Περιφέρεια.
- η. Ενεργοποιεί εφόσον επιβάλλεται από την υφιστάμενη κατάσταση τα μνημόνια ενεργειών για την οργανωμένη απομάκρυνση πολιτών, μετά από σχετική εντολή του Περιφερειάρχη...
- ια. Μεριμνά για τη σύγκλιση του ΣΟΠΠ κατόπιν εντολής του Αντιπεριφερειάρχη και σύμφωνα με τα οριζόμενα στο αρθ.12, Ν3013/2002.
- ιβ. Ενεργοποιεί τις εθελοντικές οργανώσεις της περιοχής που πληρούν τα κριτήρια του Ν.3013/2002 ΑΡΘ.14 και του Ν.3536/2007 αρθ. 27. Τονίζεται ότι οι χώροι δράσης των ομάδων καθορίζονται στην απόφαση ένταξής τους και οι δράσεις που αναλαμβάνουν πρέπει να αποτελούν μέρος των επιχειρησιακών αναγκών που καθορίζονται από το ΣΟΠΠ.
- ιγ. Ενημερώνει το κοινό πλησίον του συμβάντος, για την ετοιμότητα λήψης πρόσθετων μέτρων προστασίας.
- ιδ. Ενημερώνει το ΚΕΠΠ σχετικά με την εξέλιξη των δράσεων της ΠΕ Αχαΐας για την αντιμετώπιση εκτάκτων αναγκών και διαχείριση των συνεπειών λόγω πλημμύρας
- δ. Αιτείται, μετά από σχετική εντολή, συνδρομή με υλικά και μέσα προς ενίσχυση της ΠΕ στην αντιμετώπιση εκτάκτων αναγκών και διαχείριση των συνεπειών λόγω πλημμυρών, από όμορες ΠΕ και την οικεία Περιφέρεια.
- ζ. Ενημερώνει το ΚΕΠΠ σχετικά με την εξέλιξη των δράσεων της ΠΕ για την αντιμετώπιση εκτάκτων αναγκών και διαχείριση των συνεπειών.

β. Τηρεί κατάσταση με τα μέσα και προσωπικό, που με ευθύνη του Αντιπεριφερειάρχη έχουν εμπλακεί και ενημερώνει τους επιχειρησιακά υπεύθυνους μετά από σχετική εντολή, για μερική ή ολική αποκλιμάκωση

#### **Φάση 4<sup>η</sup> Αποκατάσταση – Αρωγή**

α. Κινητοποιεί με εντολή Αντιπεριφερειάρχη τις αρμόδιες Υπηρεσίες της ΠΕ για άμεσο έλεγχο και αποκατάσταση της λειτουργίας υποδομών αρμοδιότητός τους (οδικό δίκτυο, γέφυρες κλπ) η λειτουργία των οποίων παρουσιάζει δυσχέρειες ή διακόπηκε λόγω πλημμύρας. Ζημιές σε κτίσματα καθώς και ζημιές στο ζωικό, φυτικό και αλιευτικό κεφάλαιο.

β. Εξασφαλίζει μετά από εντολή Αντιπεριφερειάρχη και σε συνεργασία με τη Δ/ση Δημ.Υγείας και Κοινωνικής Μέριμνας ΠΕ Αχαΐας έλεγχο καταλληλότητας ποσιμου νερού.

γ. Μεριμνά για την έκδοση σχετικής απόφασης προκειμένου να υποβληθεί σχετικό αίτημα προς το Υπουργείο Υποδομών και Μεταφορών για οριοθέτηση της περιοχής και πιστωτικές διευκολύνσεις για την αποκατάσταση των ζημιών από πλημμύρες.

δ. Μεριμνά για την άμεση απομάκρυνση υλικών και μέσων της ΠΕ που χρησιμοποιήθηκαν ή καταστράφηκαν κατά το στάδιο αντιμετώπισης του φαινομένου,

ε. Ενημερώνει το ΚΕΠΠ σχετικά με την εξέλιξη των δράσεων αποκατάστασης και διαχείριση των συνεπειών της ΠΕ.

**ΜΝΗΜΟΝΙΟ ΕΝΕΡΓΕΙΩΝ ΤΜΗΜΑΤΟΣ ΠΟΛΙΤΙΚΗΣ ΠΡΟΣΤΑΣΙΑΣ ΠΕ  
ΑΙΤΩΛΟΑΚΑΡΝΑΝΙΑΣ  
ΓΙΑ ΤΗΝ ΑΝΤΙΜΕΤΩΠΙΣΗ ΕΚΤΑΚΤΩΝ ΑΝΑΓΚΩΝ ΕΞΑΙΤΙΑΣ  
ΠΛΗΜΜΥΡΙΚΩΝ ΦΑΙΝΟΜΕΝΩΝ  
2017-2018**

**ΠΡΟΣΘΗΚΗ 1: ΤΗΛΕΦΩΝΑ ΜΕΛΩΝ ΣΟΠΠ**

**ΠΡΟΣΘΗΚΗ 2: ΔΗΜΟΣΙΕΣ ΥΠΗΡΕΣΙΕΣ**

**ΠΡΟΣΘΗΚΗ 3: ΔΗΜΟΙ ΑΧΑΪΑΣ – ΓΡΑΦΕΙΑ Π.Π**

**ΠΡΟΣΘΗΚΗ 4: ΜΗΧΑΝΗΜΑΤΑ ΔΤΕ ΠΕ Αιτωλοακαρνανίας**

**ΠΡΟΣΘΗΚΗ 5: ΔΑΣΙΚΕΣ ΥΠΗΡΕΣΙΕΣ**

**ΠΡΟΣΘΗΚΗ 6: ΑΣΤΥΝΟΜΙΚΕΣ ΥΠΗΡΕΣΙΕΣ**

**ΠΡΟΣΘΗΚΗ 7: ΠΥΡΟΣΒΕΣΤΙΚΕΣ ΥΠΗΡΕΣΙΕΣ**

**ΠΡΟΣΘΗΚΗ 8: ΔΙΜΕΝΑΡΧΕΙΑ**

**ΠΡΟΣΘΗΚΗ 9: ΣΤΡΑΤΙΩΤΙΚΕΣ ΜΟΝΑΔΕΣ**

**ΠΡΟΣΘΗΚΗ 10: ΝΟΣΟΚΟΜΕΙΑ**

**ΠΡΟΣΘΗΚΗ 11: ΙΔΙΩΤΙΚΑ ΜΗΧΑΝΗΜΑΤΑ – ΜΝΗΜΟΝΙΑ ΣΥΝΕΡΓΑΣΙΑΣ**

**ΠΡΟΣΘΗΚΗ 12: ΧΩΡΟΙ ΥΠΟΔΟΧΗΣ ΠΛΗΓΕΝΤΩΝ**

**ΠΡΟΣΘΗΚΗ 13: ΥΛΙΚΑ ΑΠΟΘΗΚΕΥΤΙΚΟΥ ΚΕΝΤΡΟΥ**

**ΠΡΟΣΘΗΚΗ 14: ΕΘΕΛΟΝΤΙΚΕΣ ΟΜΑΔΕΣ ΕΝΤΑΓΜΕΝΕΣ ΣΤΟ ΜΗΤΡΩΟ  
ΓΓΠΠ**

**ΠΡΟΣΘΗΚΗ 15: ΕΘΕΛΟΝΤΙΚΕΣ ΟΜΑΔΕΣ ΜΗ ΕΝΤΑΓΜΕΝΕΣ ΣΤΟ ΜΗΤΡΩΟ-  
ΦΟΡΕΙΣ-ΣΥΛΛΟΓΟΙ ΕΜΠΛΕΚΟΜΕΝΟΙ ΣΤΗΝ Π.ΠΡΟΣΤΑΣΙΑ**

**ΠΡΟΣΘΗΚΗ 16: ΟΑΣΠ - ΤΑΣ - ΔΑΕΦΚ**

**ΠΡΟΣΘΗΚΗ 17: ΧΡΗΣΙΜΑ ΤΗΛΕΦΩΝΑ ΑΝΑΓΚΗΣ**

**ΠΡΟΣΘΗΚΗ 18: ΓΟΕΒ-ΤΟΕΒ**

**ΠΡΟΣΘΗΚΗ 1: ΤΗΛΕΦΩΝΑ ΜΕΛΩΝ ΣΟΠΠ 2016****1. ΠΕΡΙΦΕΡΕΙΑΚΗ ΕΝΟΤΗΤΑ ΑΙΤΩΛΟΑΚΑΡΝΑΝΙΑΣ**

ΑΝΤΙΠΕΡΕΙΦΕΡΕΙΑΡΧΗΣ : ΣΤΑΡΑΚΑ ΧΡΙΣΤΙΝΑ.  
 ΤΗΛΕΦΩΝΟ : 6977701266 -2631361275 – 2631361277  
 α) ΑΥΤΟΤΕΛΗΣ ΔΙΕΥΘΥΝΣΗ ΠΟΛΙΤΙΚΗΣ ΠΡΟΣΤΑΣΙΑΣ Π.Δ.Ε.  
 ΠΡΟΙΣΤΑΜΕΝΟΣ : ΓΥΦΤΑΚΗΣ ΝΙΚΟΛΑΟΣ  
 ΤΗΛΕΦΩΝΟ : 6984606351 - 2613613118  
 EMAIL : [n.gyftakis@pde.gov.gr](mailto:n.gyftakis@pde.gov.gr).  
 β) ΤΜΗΜΑ ΠΟΛΙΤΙΚΗΣ ΠΡΟΣΤΑΣΙΑΣ Π.Ε. ΑΙΤΩΛΟΑΚΑΡΝΑΝΙΑΣ  
 ΠΡΟΙΣΤΑΜΕΝΟΣ ; ΤΕΓΑΣ ΙΩΑΝΝΗΣ  
 ΤΗΛΕΦΩΝΟ : 6944562100- 2631361170  
 FAX : 2631061677  
 EMAIL : [tpp3@aitnia.pde.gov.gr](mailto:tpp3@aitnia.pde.gov.gr)  
 γ) ΓΡΑΜΜΑΤΕΑΣ ΣΥΜΒΟΥΛΙΟΥ  
 ΥΠΑΛΛΗΛΟΣ ΠΟΛΙΤΙΚΗΣ ΠΡΟΣΤΑΣΙΑΣ : ΣΥΓΓΟΥΝΗ ΜΑΡΙΑ  
 ΤΗΛΕΦΩΝΟ : 2631361105  
 FAX : 2631055025  
 EMAIL : [tpp2@aitnia.pde.gov.gr](mailto:tpp2@aitnia.pde.gov.gr)  
 δ) ΔΙΕΥΘΥΝΣΗ ΤΕΧΝΙΚΩΝ ΕΡΓΩΝ Π.Ε. ΑΙΤΩΛΟΑΚΑΡΝΑΝΙΑΣ  
 ΠΡΟΙΣΤΑΜΕΝΗ : ΚΑΡΑΘΑΝΑΣΗ ΕΙΡΗΝΗ  
 ΤΗΛΕΦΩΝΟ : 2631361630 - 2631361286  
 ε) ΔΙΕΥΘΥΝΣΗ ΥΓΕΙΑΣ Π.Ε. ΑΙΤΩΛΟΑΚΑΡΝΑΝΙΑΣ  
 ΠΡΟΙΣΤΑΜΕΝΟΣ ; ΦΑΤΟΥΡΟΣ ΝΙΚΟΛΑΟΣ  
 ΤΗΛΕΦΩΝΟ ; 2631361645

**2. ΠΕΡΙΦΕΡΕΙΑΚΟΙ ΣΥΜΒΟΥΛΟΙ ΠΕΡΙΦΕΡΕΙΑΣ ΔΥΤΙΚΗΣ ΕΛΛΑΔΟΣ**

**Α. ΤΣΟΓΚΑΣ ΓΕΩΡΓΙΟΣ**  
 ΤΗΛΕΦΩΝΟ : 6973880209  
**Β. ΚΟΛΟΒΟΣ ΙΩΑΝΝΗ**  
 ΤΗΛΕΦΩΝΟ : 6944718378

**3. ΔΗΜΟΙ ΝΟΜΟΥ ΑΙΤΩΛΟΑΚΑΡΝΑΝΙΑΣ****Α. ΔΗΜΟΣ Ι.Π. ΜΕΣΟΛΟΓΓΙΟΥ.**

ΔΗΜΑΡΧΟΣ : ΚΑΡΑΠΑΝΟΣ ΝΙΚΟΛΑΟΣ  
 ΤΗΛΕΦΩΝΟ : 6979983164-26313609  
 ΑΝΤΙΔΗΜΑΡΧΟΣ ΠΟΛΙΤΙΚΗΣ ΠΡΟΣΤΑΣΙΑΣ : ΚΑΡΑΠΑΠΑΣ ΓΙΩΡΓΟΣ  
 ΤΗΛΕΦΩΝΟ : 6945166153

**Β. ΔΗΜΟΣ ΑΓΡΙΝΙΟΥ.**

ΔΗΜΑΡΧΟΣ : ΠΑΠΑΝΑΣΤΑΣΙΟΥ ΓΕΩΡΓΙΟΣ  
 ΤΗΛΕΦΩΝΟ : 6944774496-2641360300 - 2641360303  
 FAX : 2641048498  
 EMAIL : [dimarxosag@agrinio.gr](mailto:dimarxosag@agrinio.gr)

**Γ. ΔΗΜΟΣ ΘΕΡΜΟΥ.**

ΔΗΜΑΡΧΟΣ : ΚΩΝΣΤΑΝΤΑΡΑΣ ΣΠΥΡΙΔΩΝ :  
 ΤΗΛΕΦΩΝΟ : 6977717845 - 6945579865 - 2644360120  
 FAX : 2644023179  
 EMAIL : [spkonst67@gmail.com](mailto:spkonst67@gmail.com)

**Δ. ΔΗΜΟΣ ΑΚΤΙΟΥ-ΒΟΝΙΤΣΑΣ**

ΔΗΜΑΡΧΟΣ : ΑΠΟΣΤΟΛΑΚΗΣ ΘΕΟΔΩΡΟΣ

ΤΗΛΕΦΩΝΟ : 6976970430 - 2643360109  
 FAX : 2643022556

EMAIL [dhmos.aktiouvonitsas@1258.syzefxis.gov.gr](mailto:dhmos.aktiouvonitsas@1258.syzefxis.gov.gr)

**Ε. ΔΗΜΟΣ ΝΑΥΠΑΚΤΙΑΣ**

ΔΗΜΑΡΧΟΣ : ΛΟΥΚΟΠΟΥΛΟΣ ΠΑΝΑΓΙΩΤΗΣ  
 ΤΗΛΕΦΩΝΟ : 6977835004 - 2634360107  
 ΑΝΤΙΔΗΜΑΡΧΟΣ : ΚΟΤΣΑΝΑΣ ΑΝΔΡΕΑΣ  
 ΤΗΛΕΦΩΝΟ : 6945597118 – 2634031572

**ΣΤ. ΔΗΜΟΣ ΑΜΦΙΛΟΧΙΑΣ**

ΔΗΜΑΡΧΟΣ : ΚΟΙΜΗΣΗΣ ΑΠΟΣΤΟΛΟΣ  
 ΤΗΛΕΦΩΝΟ : 6932254771 - 2642360450  
 FAX : 2642360414  
 EMAIL : [dimamfil@otenet.gr](mailto:dimamfil@otenet.gr)  
 ΑΝΤΙΔΗΜΑΡΧΟΣ : ΤΣΟΛΚΑΣ ΧΡΗΣΤΟΣ  
 ΤΗΛΕΦΩΝΟ : 693225795 - 2642360450  
 FAX : 2642360414  
 EMAIL : [dimamfil@otenet.gr](mailto:dimamfil@otenet.gr)

**Θ. ΔΗΜΟΣ ΞΗΡΟΜΕΡΟΥ**

ΔΗΜΑΡΧΟΣ : ΓΑΛΟΥΝΗΣ ΕΡΩΤΟΚΡΙΤΟΣ  
 ΤΗΛΕΦΩΝΟ : 6978991020- 264360538  
 EMAIL : [erotokritos.galounis@gmail.com](mailto:erotokritos.galounis@gmail.com)  
 ΑΝΤΙΔΗΜΑΡΧΟΣ : ΛΑΪΝΑΣ ΚΩΝΣΤΑΝΤΙΝΟΣ  
 ΤΗΛΕΦΩΝΟ : 6976512542  
 EMAIL : [tselepila@yahoo.gr](mailto:tselepila@yahoo.gr)

**4. Π.Ε.Δ Π.Ε.ΑΙΤΩΛΟΑΚΑΡΝΑΝΙΑΣ**

ΑΝΤΙΔΗΜΑΡΧΟΣ ΜΕΣΟΛΟΓΓΙΟΥ : ΜΠΟΥΣΜΠΟΥΡΕΛΗΣ ΔΗΜΗΤΡΙΟΣ  
 ΤΗΛΕΦΩΝΟ : 6972557533 – 2631360918 - 2631025845

**5. 2\39 ΣΡΑΤΟΠΕΔΟ ΕΥΖΩΝΩΝ ΜΕΣΟΛΟΓΓΙ**

Διοικητής Σπύρου Δημήτριος -Συνταγματάρχης  
 Τηλ. επικοινωνίας. 2631022219

**6. 131 ΣΜΗΝΑΡΧΙΑ ΜΑΧΗΣ**

Στρατιωτικό Αεροδρόμιο Ακτίου  
 Τηλ. επικοινωνίας. 2682045099

**7. Αστυνομική Δ/ση Αιτωλίας**

Δ/ντής: Τσιαπικούνης Ανδρέας  
 Τηλ.επικοινωνίας : 2631055720 – 2631055718

**8. Αστυνομική Δ/ση Ακαρνανίας**

Δ/ντής: Παπαευθυμίου Δημήτριος  
 Τηλ. επικοινωνίας: 2641057340- 2631024417

**9. Λιμεναρχείο Μεσολογγίου**

Πλωτάρχης Μελιάδης Νεκτάριος με αντικαταστάτη τον Σουφλή Αθανάσιο  
 Τηλ. επικοινωνίας 2631051211

**11. Π.Υ. Μεσολογγίου**

Αρχιπύραρχος Σερετης Κωνσταντίνος  
Τηλ.. επικοινωνίας 2631028787,- 6937210476

**12. Π.Υ. Αγρινίου**

Αρχιπύραρχος Μπόκας Χριστόφορος  
Τηλ. επικοινωνίας 2641039672

**13. Π.Υ. Αμφιλοχίας**

Αρχιπύραρχος : Τζέμος Ευστάθιος  
Τηλ. επικοινωνίας 2642022010-69376618480

**14. Π.Υ. Ναυπάκτου**

Αρχιπύραρχος : Μπεκος Κωνσταντίνος  
Τηλ. επικοινωνίας 2634028032

**15. Δ/νση Δασών Αιτωλνίας**

Δ/ντής : Μάζης Νικήτας  
Τηλ.. επικοινωνίας 2631022536

**16. Δασαρχείο Μεσολογγίου**

Δασάρχης Φούντας Γεώργιος -Θεόδωρος  
Τηλ.. επικοινωνίας 2631028878

**17. Δασαρχείο Αγρινίου**

Δασάρχης Πολίτη Αλεξάνδρα  
Τηλ.. επικοινωνίας 2641057609,57617

**18. Δασαρχείο Ναυπάκτου**

Δασάρχης Ράπτης Γεώργιος  
Τηλ.. 2634022014

**19. Δασαρχείο Αμφιλοχίας**

Δασάρχης Θεοχαρόπουλος Δημοσθένης  
Τηλ. επικοινωνίας. 2642022220

**20. Γενικό Νοσοκομείο Μεσολογγίου**

Τηλ. επικοινωνίας 2631360183

**21. Γενικό Νοσοκομείο Αγρινίου**

Τηλ επικοινωνίας 2641361561 - 2631361104

**22. ΟΤΕ Μεσολογγίου**

Δ/ντής : Παπαηλίας Μιχαήλ  
Τηλ. επικοινωνίας 2631051425

**23. ΔΕΔΔΗΕ Μεσολογγίου**

Δ/ντής: Γαλανης Νικόλαος  
Τηλ. επικοινωνίας.2631023500

**ΠΡΟΣΘΗΚΗ 2: ΔΗΜΟΣΙΕΣ ΥΠΗΡΕΣΙΕΣ**  
**ΥΠΟΥΡΓΕΙΟ ΠΡΟΣΤΑΣΙΑΣ ΤΟΥ ΠΟΛΙΤΗ**  
**ΓΕΝΙΚΗ ΓΡΑΜΜΑΤΕΙΑ ΠΟΛΙΤΙΚΗΣ ΠΡΟΣΤΑΣΙΑΣ**

ΕΥΑΓΓΕΛΙΣΤΡΙΑΣ 2 ΑΘΗΝΑ ΤΚ 105 63

e-mail: [infocivilprotection@gscp.gr](mailto:infocivilprotection@gscp.gr)

e-mail: [ethelontismos@gscp.gr](mailto:ethelontismos@gscp.gr) για θέματα εθελοντών

Τηλ. εργάσιμες ημέρες και ώρες 213 1510 932

Fax: 2131510 935

Για θέματα που σχετίζονται με τρέχουσες έκτακτες ανάγκες ισχύουν τα στοιχεία του Κέντρου Επιχειρήσεων Πολιτικής Προστασίας 2103359901-2

**Γενικός Γραμματέας Πολιτικής Προστασίας**

**ΓΡΑΦΕΙΟ ΓΕΝΙΚΟΥ ΓΡΑΜΜΑΤΕΑ - ΚΑΠΑΚΗΣ ΓΙΑΝΝΗΣ**

1. Κρόμπα Μαρία, Μακρή Ελισσάβητ , Γραμματεία  
Τηλ: 213 1510 932 , 213 1510 933  
Φαξ: 210 3248122

**E-mail: [info@gscp.gr](mailto:info@gscp.gr)**

2. Κουρούπης Σπύρος , Ειδικός Σύμβουλος  
Τηλ :210 697 7827  
Φαξ: 210 3248122

**E-mail: [skouropis@gscp.gr](mailto:skouropis@gscp.gr)**

3. Σαΐνη Καλλιόπη, Εθνικός Εκπρόσωπος θεμάτων Π.Π στην  
Τηλ: 213 1510 167  
Φαξ: 210 3248122

**E-mail: [info@gscp.gr](mailto:info@gscp.gr)**

4. Συκοβέλη Βασιλική , Πρόγραμμα Interreg  
Τηλ: 213 1510 163  
Φαξ: 210 3248122

**E-mail: [vsykoveli@gscp.gr](mailto:vsykoveli@gscp.gr)**

5. Νικολάου Σπύρος, Πρόγραμμα Interreg  
Τηλ: 213 1510 104  
Φαξ: 210 3248122

**E-mail: [snikolaou@gscp.gr](mailto:snikolaou@gscp.gr)**

**Κέντρο Επιχειρήσεων Πολιτικής Προστασίας (ΚΕΠΠ)**

Ριζαρίου 1, 152 33 Χαλάνδρι  
Πιερράκος Δημήτριος, Δ/ντής ΚΕΠΠ  
Τηλ: 210 3359 910  
Φαξ: 210 3359912

**Αξιωματικός Υπηρεσίας**

Τηλ: 210 3359 002 , 210 3359 003  
Φαξ: 210 3359912

**E-mail: [kepp@gscp.gr](mailto:kepp@gscp.gr)**

[kepp@0015.syzefxis.gov.gr](mailto:kepp@0015.syzefxis.gov.gr)

**Κ.Ε.Π.Π**

Δ/ντής Πιερράκος Δημήτριος γρ.2103359910 6947563731-6976922586 e-mail [dkepp@gscr.gr](mailto:dkepp@gscr.gr) Ριζαρίου 1 ΤΚ 152 33 ΧΑΛΑΝΔΡΙ

e-mail: [kepp@gscp.gr](mailto:kepp@gscp.gr) -Τηλ.Κέντρο Επιχειρήσεων (24ωρη λειτουργία) 210 3359 002-3

Fax: 210 3359 930

**Γ.Γ.ΑΠΟΚΕΝΤΡΩΜΕΝΗΣ ΔΙΟΙΚΗΣΗΣ ΠΕΛΟΠΟΝΗΣΟΥ Δ.ΕΛΛΑΔΑΣ-ΙΟΝΙΟΥ**

*Γενικός Γραμματέας ΓΡΑΦΕΙΟ ΓΕΝΙΚΟΥ ΓΡΑΜΜΑΤΕΑ στην Πάτρα:*

**ΔΙΟΝΥΣΙΟΣ ΠΑΝΑΓΙΩΤΟΠΟΥΛΟΣ**

**TAX. ΔΙΕΥΘΥΝΣΗ : Ν.Ε.Ο. ΠΑΤΡΩΝ – ΑΘΗΝΩΝ 158, Τ.Κ. 26442, ΠΑΤΡΑ**  
**ΤΗΛ. 2610-490333, 2610-490334, 2610-490352, fax 2610490359**

**Α.Δ.Π.Δ.Ε. Ι. Δ/ΝΣΗ ΠΟΛΙΤΙΚΗΣ ΠΡΟΣΤΑΣΙΑΣ -**

Ν.Ε.Ο. Πατρών-Αθηνών 158, Πάτρα, 26442

Τηλ. 2610-461433, 2610-461435

Fax : 2610-461434

E-mail : [dpp@apd-depin.gov.gr](mailto:dpp@apd-depin.gov.gr)

ΠΡΟΪΣΤ. Κατσαρός Δημήτριος 6976518548 και 6975876774

**ΠΕΡΙΦΕΡΕΙΑ ΔΥΤΙΚΗΣ ΕΛΛΑΔΑΣ**

**ΠΕΡΙΦΕΡΕΙΑΡΧΗΣ ΔΥΤΙΚΗΣ ΕΛΛΑΔΑΣ**

**ΚΑΤΣΙΦΑΡΑΣ ΑΠΟΣΤΟΛΟΣ 6972708387 [katsifar@otenet.gr](mailto:katsifar@otenet.gr)**

Ν.Ε.Ο. Πατρών-Αθηνών 32, Πάτρα, 26441

Τηλ: 2613-613500

Φαξ: 2613-613532

Email: [grafeio.pde@pde.gov.gr](mailto:grafeio.pde@pde.gov.gr)

**ΑΝΤΙΠΕΡΙΦΕΡΕΙΑΡΧΕΣ**

**1. Αλεξόπουλος Γρηγόρης**, Αντιπεριφερειάρχης ΠΕ ΑΧΑΪΑΣ

[Πανεπιστημίου 254 \(κτίριο Β\), Πάτρα, 26443](#)

Τηλ: 2613-613350 2613-613351, FAX: 2610490151

Email: [gr.alexopoulos@pde.gov.gr](mailto:gr.alexopoulos@pde.gov.gr)

Κιν: 6973799145

**2. Γιώργος Γεωργιόπουλος** Αντιπεριφερειάρχης ΠΕ ΗΛΕΙΑΣ

[Διοικητήριο \(Μανωλοπούλου 47\), Πύργος, 27100](#)

Τηλ: 26213-60500

Email: [g.p.georgiopoulos@pde.gov.gr](mailto:g.p.georgiopoulos@pde.gov.gr)

Κιν: 6977294246

**3. Χριστίνα Σταρακά** Αντιπεριφερειάρχης ΠΕ ΑΙΤ/ΝΙΑΣ

[Διοικητήριο \(Κύπρου 30\), Μεσολόγγι, 30200](#)

Τηλ: 26313-61277 26313-61275

Κιν: 6977701266

Email: [anti@aitnia.pde.gov.gr](mailto:anti@aitnia.pde.gov.gr)



**4 Νίκος Μπαλαμπάνης** Αντιπεριφερειάρχης Ενέργειας και Περιβάλλοντος  
Ν.Ε.Ο. Πατρών-Αθηνών 32, Πάτρα, 26441  
Κιν: 6947575157 Τηλ: 2613-613525 Φαξ: 2613-613529  
Email:

**5 Αντιπεριφερειάρχης Οικονομικών και Αξιοποίησης Περιουσίας Μπράμος Παναγιώτης**  
Ν.Ε.Ο. Πατρών-Αθηνών 32, Πάτρα, 26441  
Τηλ: 2613-613516 Φαξ: 2613-613519 κιν.: 6972406329

**6 Καρπέτας Κων/νος, Αντιπεριφερειάρχης Περιφερειακής Ανάπτυξης και Επιχειρηματικότητας**  
Ν.Ε.Ο. Πατρών-Αθηνών 32, Πάτρα, 26441  
Τηλ: 2613-613521, 521 Φαξ: 2613-613525  
Κιν: 6977696119

**Αντιπεριφερειάρχης Αγροτικής Ανάπτυξης: Μητρόπουλος Κων/νος**  
Κιν:6977682604, 2613613216

**Αντιπεριφερειάρχης Περιφερειακού Συντονισμού και Διοίκησης – Δημήτρης Δριβήλας** 2613613129  
κιν: 6973446175

**Αντιπεριφερειάρχης Υποδομών και Δικτύων: Γιάννης Λύτρας**  
Κιν: 6944724202 -2613620231.

#### Περιφερειακό Συμβούλιο

**Αγγελόπουλος Γεώργιος** Πρόεδρος  
Ν.Ε.Ο. Πατρών-Αθηνών 32, Πάτρα, 26441  
Τηλ: 2613-613535  
Φαξ: 2613-613538

**Εκτελεστική Γραμματέας**  
**Μαράτου Διονυσία**, Εκτελεστική Γραμματέας  
Ν.Ε.Ο. Πατρών-Αθηνών 32, Πάτρα, 26441  
Τηλ: 2613-613530  
Φαξ: 2613-613533  
Email: [d.maratou@pde.gov.gr](mailto:d.maratou@pde.gov.gr)

## ΑΥΤΟΤΕΛΗΣ Δ/ΝΣΗ ΠΟΛΙΤΙΚΗΣ ΠΡΟΣΤΑΣΙΑΣ ΠΔΕ

**Γυφτάκης Νικόλαος** Προϊστάμενος  
Πανεπιστημίου 254 (κτίριο Β), Πάτρα, 26443  
 Τηλ: 2613-613118 Φαξ: 2613-613-335  
 Email: [n.gyftakis@pde.gov.gr](mailto:n.gyftakis@pde.gov.gr) , [dpp@pde.gov.gr](mailto:dpp@pde.gov.gr)

**Δαλδάκης Αλεξανδρος**  
Πανεπιστημίου 254 (κτίριο Β), Πάτρα, 26443  
 Τηλ: 2613-613151 Φαξ: 2613-613-335  
 Email: [a.daldakis@pde.gov.gr](mailto:a.daldakis@pde.gov.gr),

**Καπερώνης Νικόλαος** Διοικητικός  
 Τηλ : 2613 – 613 – 307 fax 2613-613-335  
 Email: [n.kaperonis@pde.gov.gr](mailto:n.kaperonis@pde.gov.gr), [dpp@pde.gov.gr](mailto:dpp@pde.gov.gr)

1. Τμήμα Πολιτικής Προστασίας Περιφερειακής Ενότητας Αχαΐας  
 Προϊστάμενος - **Μπάφας Ιωάννης** 6972873480 Πανεπιστημίου 254 (κτίριο Β), Πάτρα, 26443  
 Τηλ: 2613-613306 2613-613338 Φαξ: 2613-613339  
 Email: [i.mpafas@pde.gov.gr](mailto:i.mpafas@pde.gov.gr)

2. Τμήμα Πολιτικής Προστασίας Περιφερειακής Ενότητας Αιτωλοακαρνανίας  
**Τέγας Ιωάννης**, Προϊστάμενος  
Διοικητήριο (Κύπρου 30), Μεσολόγγι, 30200  
 Κιν. 6984606354 Τηλ: 26313-61170 Φαξ: 26310-61677  
 Email: [tpp3@aitnia.pde.gov.gr](mailto:tpp3@aitnia.pde.gov.gr)

Διοικητήριο (Κύπρου 30), Μεσολόγγι, 30200  
 Τηλ: 26313-61105 Φαξ: 26310-55025  
 Email: [tpp2@aitnia.pde.gov.gr](mailto:tpp2@aitnia.pde.gov.gr)

3. Τμήμα Πολιτικής Προστασίας Περιφερειακής Ενότητας Ηλείας  
**Αναγνωστόπουλος Χρήστος**, Προϊστάμενος  
Διοικητήριο (Μανωλοπούλου 47), Πύργος, 27100  
 Κιν: 6984606355 Τηλ: 26213-60572 Φαξ: 26213-60580

## ΓΕΝΙΚΟΙ ΔΙΕΥΘΥΝΤΕΣ Π.Δ.Ε

## 1. ΓΕΝΙΚΗ Δ/ΝΣΗ ΑΝΑΠΤΥΞΙΑΚΟΥ ΠΡΟΓΡΑΜΜΑΤΙΣΜΟΥ ΠΕΡΙΒΑΛΛΟΝΤΟΣ ΚΑΙ ΥΠΟΔΟΜΩΝ

**Καραβίδας Δημήτριος**, Γενικός Διευθυντής 6974360502  
Ν.Ε.Ο. Πατρών-Αθηνών 32, Πάτρα, 26441  
 Τηλ: 2613-613602 , 2613-613600, Φαξ: 2613-613605  
 Email: [dimitris.karavidas@pde.gov.gr](mailto:dimitris.karavidas@pde.gov.gr)

**Διεύθυνση Τεχνικών Έργων Περιφερειακής Ενότητας Αιτωλοακαρνανίας**  
**Καραθαναση Ειρήνη** , Προϊστάμενος  
Διοικητήριο Μεσολόγγι 30200

Τηλ: 26313-61630

## **2. ΓΕΝΙΚΗ Δ/ΣΗ ΕΣΩΤΕΡΙΚΗΣ ΛΕΙΤΟΥΡΓΙΑΣ**

**Πλώτα Γεωργία**, Γενικός Διευθυντής  
Πανεπιστημίου 254 (κτίριο Β), Πάτρα, 26443  
Κιν: 6944626448, Τηλ: 2613-613146, Φαξ: 2610-490150

**Διεύθυνση Διοικητικού –Οικονομικού Περιφερειακής Ενότητας Αιτωλοακαρνανίας**  
**Καπλάνης Χριστόφορος**  
Διοικητήριο Μεσολόγγι 30200  
Τηλ: 26313-61102

## **3. ΓΕΝΙΚΗ Δ/ΝΣΗ ΠΕΡΙΦ.ΑΓΡΟΤΙΚΗΣ ΟΙΚΟΝΟΜΙΑΣ ΚΑΙ ΚΤΗΝΙΑΤΡΙΚΗΣ**

**Βέρρας Σταύρος**, Γενικός Διευθυντής  
Παπαδιαμάντη 14 και Αρέθα, Πάτρα, 26443  
Κιν: 6974283233 Τηλ: 2613-613225

Email: [gd.peraok@pde.gov.gr](mailto:gd.peraok@pde.gov.gr)

**Διεύθυνση Αγροτικής Οικονομίας και Κτηνιατρικής Περιφερειακής Ενότητας Αιτωλοακαρνανίας**

**Νικολοπουλος Στεφανος**, Προϊστάμενος  
Διοικητήριο Μεσολόγγι 30200  
Τηλ: 26313-61112

## **4. ΓΕΝΙΚΗ Δ/ΝΣΗ ΑΝΑΠΤΥΞΗΣ**

**Κόλλαρης Κωνσταντίνος**, Γενικός Διευθυντής 6974231574  
Πανεπιστημίου 254 Πάτρα 26443  
Τηλ: 2610-420762  
Email: [gd.anap@pde.gov.gr](mailto:gd.anap@pde.gov.gr)

**Διεύθυνση Ανάπτυξης Περιφερειακής Ενότητας Αιτωλοακαρνανίας**  
Γυφτογιάννης Γεράσιμος Προϊστάμενος  
Διοικητήριο Μεσολόγγι 30200  
Τηλ: 26313-61140

## **5. ΓΕΝΙΚΗ Δ/ΝΣΗ ΜΕΤΑΦΟΡΩΝ ΚΑΙ ΕΠΙΚΟΙΝΩΝΙΩΝ**

**Μέγκας Ιωάννης**, Γενικός Διευθυντής  
Πανεπιστημίου 254 (κτίριο Β), Πάτρα, 26443  
Κιν.: 6972709687 Τηλ: 2613-613160, Φαξ: 2610-437058 -  
Email: [i.megas@pde.gov.gr](mailto:i.megas@pde.gov.gr)

**Διεύθυνση Μεταφορών και Επικοινωνιών Περιφερειακής Ενότητας Αιτωλοακαρνανίας**

Αλεξοπουλος Αναστάσιος , Προϊστάμενος  
Διοικητήριο Μεσολόγγι 30200  
 Τηλ: 26313-61115

## 6. ΓΕΝΙΚΗ Δ/ΝΣΗ ΔΗΜΟΣΙΑΣ ΥΓΕΙΑΣ ΚΑΙ ΚΟΙΝΩΝΙΚΗΣ ΜΕΡΙΜΝΑΣ

**Τσολοδήμος Νίκος** , Γενικός Διευθυντής  
Κανάρη 44, Πάτρα, 26222  
 Κιν:6937425868, Τηλ: 2613-620704 Φαξ: 2610-316759  
 Email: [gd.dykm@pde.gov.gr](mailto:gd.dykm@pde.gov.gr)

**Διεύθυνση Δημόσιας Υγείας και Κοινωνικής Μέριμνας Π.Ε.  
 Αιτωλοακαρνανίας**

**Φατουρος Νικόλαος** , Προϊστάμενος  
Διοικητήριο Μεσολόγγι 30200  
 Τηλ: 26313-61115

### ΠΡΟΣΘΗΚΗ 3: ΔΗΜΟΙ ΑΙΤΩΛΟΑΚΑΡΝΑΝΙΑΣ

#### **A. ΔΗΜΟΣ Ι.Π. ΜΕΣΟΛΟΓΓΙΟΥ.**

ΔΗΜΑΡΧΟΣ : ΚΑΡΑΠΑΝΟΣ ΝΙΚΟΛΑΟΣ  
 ΤΗΛΕΦΩΝΟ : 6979983164-26313609  
 ΑΝΤΙΔΗΜΑΡΧΟΣ ΠΟΛΙΤΙΚΗΣ ΠΡΟΣΤΑΣΙΑΣ : ΚΑΡΑΠΑΠΑΣ ΓΙΩΡΓΟΣ  
 ΤΗΛΕΦΩΝΟ : 6945166153

#### **B. ΔΗΜΟΣ ΑΓΡΙΝΙΟΥ.**

ΔΗΜΑΡΧΟΣ : ΠΑΠΑΝΑΣΤΑΣΙΟΥ ΓΕΩΡΓΙΟΣ  
 ΤΗΛΕΦΩΝΟ : 6944774496-2641360300 - 2641360303  
 FAX : 2641048498  
 EMAIL : [dimarxosag@agrinio.gr](mailto:dimarxosag@agrinio.gr)  
 ΑΝΤΙΔΗΜΑΡΧΟΣ ΠΟΛΙΤΙΚΗΣ ΠΡΟΣΤΑΣΙΑΣ: ΓΚΡΙΖΗΣ ΝΙΚΟΛΑΟΣ  
 ΤΗΛΕΦΩΝΟ : 6973382712

#### **Γ. ΔΗΜΟΣ ΘΕΡΜΟΥ.**

ΔΗΜΑΡΧΟΣ : ΚΩΝΣΤΑΝΤΑΡΑΣ ΣΠΥΡΙΔΩΝ :  
 ΤΗΛΕΦΩΝΟ : 6977717845 - 6945579865 - 2644360120  
 FAX : 2644023179  
 EMAIL : [spkonst67@gmail.com](mailto:spkonst67@gmail.com)

#### **Δ. ΔΗΜΟΣ ΑΚΤΙΟΥ-ΒΟΝΙΤΣΑΣ**

ΔΗΜΑΡΧΟΣ : ΑΠΟΣΤΟΛΑΚΗΣ ΘΕΟΔΩΡΟΣ  
 ΤΗΛΕΦΩΝΟ : 6976970430 - 2643360109  
 FAX : 2643022556  
 EMAIL : [dhmos.aktiouvonitsas@1258.syzefxis.gov.gr](mailto:dhmos.aktiouvonitsas@1258.syzefxis.gov.gr)

ΑΝΤΙΔΗΜΑΡΧΟΣ ΠΟΛΙΤΙΚΗΣ ΠΡΟΣΤΑΣΙΑΣ: Στούπας Θεόδωρος  
 ΤΗΛΕΦΩΝΟ : 6984618597

**Ε. ΔΗΜΟΣ ΝΑΥΠΑΚΤΙΑΣ**

ΔΗΜΑΡΧΟΣ : ΛΟΥΚΟΠΟΥΛΟΣ ΠΑΝΑΓΙΩΤΗΣ  
 ΤΗΛΕΦΩΝΟ : 6977835004 - 2634360107  
 ΑΝΤΙΔΗΜΑΡΧΟΣ ΠΟΛΙΤΙΚΗΣ ΠΡΟΣΤΑΣΙΑΣ : ΚΟΤΣΑΝΑΣ ΑΝΔΡΕΑΣ  
 ΤΗΛΕΦΩΝΟ : 6945597118 – 2634031572

**ΣΤ. ΔΗΜΟΣ ΑΜΦΙΛΟΧΙΑΣ**

ΔΗΜΑΡΧΟΣ : ΚΟΙΜΗΣΗΣ ΑΠΟΣΤΟΛΟΣ  
 ΤΗΛΕΦΩΝΟ : 6932254771 - 2642360450  
 FAX : 2642360414  
 EMAIL : [dimamfil@otenet.gr](mailto:dimamfil@otenet.gr)

**Θ. ΔΗΜΟΣ ΞΗΡΟΜΕΡΟΥ**

ΔΗΜΑΡΧΟΣ : ΓΑΛΟΥΝΗΣ ΕΡΩΤΟΚΡΙΤΟΣ  
 ΤΗΛΕΦΩΝΟ : 6978991020- 264360538  
 EMAIL : [erotokritos.galounis@gmail.com](mailto:erotokritos.galounis@gmail.com)

**ΠΡΟΣΘΗΚΗ 4: ΜΗΧΑΝΟΛΟΓΙΚΟΣ ΕΞΟΠΛΙΣΜΟΣ ΔΙΕΥΘΥΝΣΗΣ  
 ΤΕΧΝΙΚΩΝ ΕΡΓΩΝ Π.Ε ΑΙΤΩΛΟΑΚΑΡΝΑΝΙΑΣ**

Α/Α	ΕΙΔΟΣ Μ.Ε.	ΑΡΙΘ. ΚΥΚΛΟΦ.	ΧΕΙΡΙΣΤΗΣ	ΤΗΛΕΦΩΝΟ
1	A)Πρωθητήρας (Μπουλντόζα) B) Πρωθητήρας (Μπουλντόζα)	ME 102693  Κ.Υ. 7001	Καλιακμάνης Γεώργιος Αθανασόπουλος Αθ.	6972695307  6972793480
2	Διαμορφωτήρας (Γκρέιντερ)	ME 111657	Βαρβαρέσος Διονύσιος	6932351727
3	A) Φορτωτής Λαστιχοφόρος B) Φορτωτής Λαστιχοφόρος	ME 93144  ΚΥ 7002	Καπές Δημήτριος  Τασουλης Αθ.	6977390227  6944787924
4	J C B	ME 104426	Δρίβας Νικόλαος	6987013298
5	Ρυμουλκό – Φορηγό	ΚΥ 7477	Καψάλης Γεώργιος	6975862033
6	Φορηγό – Ανατρεπόμενο	ΚΗΥ 7500	Μπανης Κωνσταντίνος	6976442223
7	-\\-	ΚΗΥ 7483	Γρέκας Βασίλειος	6979445917

8	Αλατιέρα (UNIMOG)	ΚΗΟ 6965	Μπανης Κωνσταντίνος	6976442223
---	-------------------	----------	------------------------	------------

### **ΠΡΟΣΘΗΚΗ 5: ΔΑΣΙΚΕΣ ΥΠΗΡΕΣΙΕΣ**

#### **Δ/ση Δασών Αιτωλ/νίας**

Δ/ντής : Μάζης Νικήτας  
Τηλ.. επικοινωνίας 2631022536

#### **Δασαρχείο Μεσολογγίου**

Δασάρχης Φούντας Γεώργιος -Θεόδωρος  
Τηλ.. επικοινωνίας 2631028878

#### **Δασαρχείο Αγρινίου**

Δασάρχης Πολίτη Αλεξάνδρα  
Τηλ.. επικοινωνίας 2641057609,57617

#### **Δασαρχείο Ναυπάκτου**

Δασάρχης Ράπτης Γεώργιος  
Τηλ.. 2634022014

#### **Δασαρχείο Αμφιλοχίας**

Δασάρχης Θεοχαρόπουλος Δημοσθένης  
Τηλ. επικοινωνίας. 2642022220

### **ΠΡΟΣΘΗΚΗ 6: ΑΣΤΥΝΟΜΙΚΕΣ ΥΠΗΡΕΣΙΕΣ**

#### **Αστυνομική Δ/ση Αιτωλίας**

Δ/ντής: Τσιαπικουνης  
Τηλ.επικοινωνίας : 2631055720 - 2631055718

#### **Αστυνομική Δ/ση Ακαρνανίας**

Δ/ντής: Παπαευθυμίου Δημήτριος  
Τηλ. επικοινωνίας: 2641057340- 2631024417

### **ΠΡΟΣΘΗΚΗ 7: ΠΥΡΟΣΒΕΣΤΙΚΕΣ ΥΠΗΡΕΣΙΕΣ**

#### **Π.Υ. Μεσολογγίου**

Αρχιπύραρχος Σερετης Κωνσταντίνος  
Τηλ.. επικοινωνίας 2631028787,- 6937210476

#### **Π.Υ. Αγρινίου**

Αρχιπύραρχος Μπόκας Χριστόφορος  
Τηλ. επικοινωνίας 2641039672

#### **Π.Υ. Αμφιλοχίας**

Αρχιπύραρχος : Τζέμος Ευστάθιος  
Τηλ. επικοινωνίας 2642022010-69376618480

#### **Π.Υ. Ναυπάκτου**

Αρχιπύραρχος : Μπεκος Κωνσταντίνος  
Τηλ. επικοινωνίας 2634028032

**ΠΡΟΣΘΗΚΗ 8 : ΛΙΜΕΝΑΡΧΕΙΑ**

**Λιμεναρχείο Μεσολογίου**

Πλωτάρχης Μελιάδης Νεκτάριος με αντικαταστάτη τον Σουφλή Αθανάσιο  
Τηλ. επικοινωνίας 2631051211

**ΠΡΟΣΘΗΚΗ 9 : ΣΤΡΑΤΙΩΤΙΚΕΣ ΜΟΝΑΔΕΣ**

**2139 ΣΡΑΤΟΠΕΔΟ ΕΥΖΩΝΩΝ ΜΕΣΟΛΟΓΓΙ**

Διοικητής Σπύρου Δημήτριος -Συνταγματάρχης  
Τηλ. επικοινωνίας. 2631022219

**131 ΣΜΗΝΑΡΧΙΑ ΜΑΧΗΣ**

Στρατιωτικό Αεροδρόμιο Ακτίου  
Τηλ. επικοινωνίας. 2682045099

**ΠΡΟΣΘΗΚΗ 10: ΝΟΣΟΚΟΜΕΙΑ**

**Γενικό Νοσοκομείο Μεσολογίου**

Τηλ. επικοινωνίας 2631360183

**Γενικό Νοσοκομείο Αγρινίου**

Τηλ επικοινωνίας 2641361561 – 2631361104

**ΠΡΟΣΘΗΚΗ 11: ΙΔΙΩΤΙΚΑ ΜΗΧΑΝΗΜΑΤΑ – ΜΝΗΜΟΝΙΑ  
ΣΥΝΕΡΓΑΣΙΑΣ**

ΟΝΟΜΑ	ΜΗΧΑΝΗΜΑΤΑ	ΠΑΡΑΤΗΡΗΣΕΙΣ
ΑΝΤΩΝΙΟΥ ΗΛΙΑΣ	ΦΟΡΤΩΤΗΣ ΛΑΣΤΙΧΟΦΟΡΟΣ ΦΟΡΤΩΤΗΣ ΕΡΠΥΣΤΙΟΦΟΡΟΣ ΦΟΡΤΗΓΟ 14 ΤΟΝΟΙ	ΘΕΡΜΟ
ΚΟΤΣΑΛΟΣ ΗΛΙΑΣ	ΠΡΟΩΘΗΤΗΣ, JCB, ΦΟΡΤΩΤΗΣ, ΤΡΑΚΤΕΡ, ΦΟΡΤΗΓΟ, ΤΣΑΠΑ	ΜΕΣΟΛΟΓΓΙ
ΑΤΛΑΣ ΤΕΧΝΙΚΗ	ΦΟΡΤΩΤΗΣ, ΕΡΠΥΣΤΡΙΟΦΟΡΟ, ΤΣΑΠΑ, ΦΟΡΤΗΓΟ	ΝΑΥΠΑΚΤΟΣ
ΑΤΛΑΣ ΚΑΤΑΣΚΕΥΑΣΤΙΚΗ	ΦΟΡΤΩΤΗΣ, ΕΡΠΥΣΤΡΙΟΦΟΡΟ ΤΡΑΚΤΕΡ, ΦΟΡΤΗΓΟ	ΝΑΥΠΑΚΤΟΣ
ΘΕΩΔΩΡΟΠΟΥΛΟΣ ΗΛΙΑΣ	JCB, ΦΟΡΤΗΓΟ	ΝΑΥΠΑΚΤΟΣ
ΛΑΙΝΗΣ ΚΩΣΤΑΝΤΙΝΟΣ	ΦΟΡΤΩΤΗΣ, ΦΟΡΤΗΓΑ	ΝΑΥΠΑΚΤΟΣ
ΜΠΑΝΙΑΣ ΚΩΣΤΑΝΤΙΝΟΣ	ΕΚΣΚΑΦΕΑΣ, ΦΟΡΤΩΤΗΣ, ΠΡΟΩΘΗΤΗΣ, ΦΟΡΤΗΓΟ	ΝΑΥΠΑΚΤΟΣ
ΑΠΟΣΤΟΛΟΠΟΥΛΟΣ ΦΕΩΡΓΙΟΣ	ΚΑΛΑΘΟΦΟΡΟ, ΚΑΤΑΣΤΡΟΦΕΑ, ΧΟΡΤΟΚΟΠΤΙΚΟ,	ΝΑΥΠΑΚΤΟΣ

	ΤΡΑΚΤΕΡ	
ΑΙΤΩΚΙΚΗ ΤΕΧΝΙΚΗ	ΦΟΡΤΩΤΗΣ, ΕΚΣΚΑΦΕΑΣ, ΦΟΡΤΗΓΟ	ΝΑΥΠΑΚΤΟΣ
ΠΑΤΣΙΑΛΟΣ ΣΩΤΗΡΙΟΣ	, ΕΡΠΥΣΤΡΙΟΦΟΡΟ ΦΟΡΤΗΓΟ,	ΑΓΡΙΝΙΟ

## ΠΡΟΣΘΗΚΗ 12: ΧΩΡΟΙ ΥΠΟΔΟΧΗΣ ΠΛΗΓΕΝΤΩΝ

### 1. Δήμος Ακτίου – Βόνιτσας

Κλειστό Γυμναστήριο Δ.Δ. Βόνιτσας Εμβαδόν : 1800 μ<sup>2</sup>

Χρήση : δημοτικός χώρος άθλησης

Παροχές : ύδρευση – αποχέτευση – ρεύμα

Προτεινόμενες εργασίες : Διαμόρφωση εξωτερικού χώρου

### 2. Δήμος Ναυπακτίας

Γήπεδα των Δ.Δ. : Ναυπάκτου , Αντιρρίου , Ξηροπηγάδου και Λυγιάς Εμβαδόν : 31.000 μ<sup>2</sup>

Χρήση : δημοτικοί χώροι άθλησης

Παροχές : ύδρευση – αποχέτευση – ρεύμα (πλην του Γηπέδου Δ.Δ. Ξηροπηγάδου)

Προτεινόμενες εργασίες : Σύνδεση του Γηπέδου Ξηροπηγάδου με ηλεκτρικό ρεύμα

### 3.Δήμος Θέρμου

α) Περιβάλλον χώρος Δημαρχείου και χώρος στάθμευσης Θέρμου Εμβαδόν : 6.000 μ<sup>2</sup>

Χρήση : Δημόσιο

Παροχές : ύδρευση – ρεύμα

- Πλατεία Μέγα Δένδρου

Χρήση : δημόσιο

Εμβαδόν : 280 μ<sup>2</sup>

Παροχές : ύδρευση -ρεύμα

- Πλατεία Ταξιάρχη

Χρήση : δημόσιο

Εμβαδόν : 350 μ<sup>2</sup>

Παροχές : ύδρευση -ρεύμα

- Πλατεία Αβαρικού



- Χρήση : δημόσιο  
Εμβαδόν : 476 μ2  
Παροχές : ύδρευση -ρεύμα
- Πλατεία Άνω Μυρτιάς  
Χρήση : δημόσιο  
Εμβαδόν : 630 μ2  
Παροχές : ύδρευση -ρεύμα
- Πλατεία Κάτω Μυρτιάς  
Χρήση : δημόσιο  
Εμβαδόν : 550 μ2  
Παροχές : ύδρευση -ρεύμα
- Πλατεία Ανάληψης  
Χρήση : δημόσιο  
Εμβαδόν : 420 μ2  
Παροχές : ύδρευση -ρεύμα
- Περιβάλλον χώρος Ι.Ν. Θεοτόκου – Αγίας Σοφίας  
Χρήση : δημόσιο  
Εμβαδόν : 500 μ2  
Παροχές : ύδρευση -ρεύμα
- Πλατεία Άνω Χρυσοβίτσας  
Χρήση : δημόσιο  
Εμβαδόν : 1200 μ2  
Παροχές : ύδρευση -ρεύμα
- Πλατεία Κάτω Χρυσοβίτσας  
Χρήση : δημόσιο  
Εμβαδόν : 600 μ2  
Παροχές : ύδρευση -ρεύμα
- Πλατεία Αετόπετρας  
Χρήση : δημόσιο  
Εμβαδόν : 250 μ2  
Παροχές : ύδρευση -ρεύμα

#### 4. Δήμος Ι.Π. Μεσολογγίου

- Δημοτικό Στάδιο Μεσολογγίου

- Χρήση : Δημόσιο  
 Εμβαδόν : 10.000 μ<sup>2</sup>  
 Παροχές : ύδρευση – ρεύμα – αποχέτευση
- Γήπεδο ΓΟΜ  
 Χρήση : Δημόσιο  
 Εμβαδόν : 6.000 μ<sup>2</sup>  
 Παροχές : ύδρευση – ρεύμα – αποχέτευση
- Πάρκο «Καλά Καθούμενα» , Πάρκο Ανατολικών Αλιπέδων , Πάρκο  
 πλησίον Κήπου Ηρώων  
 Χρήση : Δημόσιο  
 Εμβαδόν : 40.000 μ<sup>2</sup>  
 Παροχές : ύδρευση – ρεύμα – αποχέτευση
- Προαύλιος χώρος Δημ. Σχολείου Ρετσίνων  
 Χρήση : Δημόσιο  
 Εμβαδόν : 2.000 μ<sup>2</sup>  
 Παροχές : ύδρευση – ρεύμα
- Προαύλιος χώρος Δ.Σ. Μουσούρων  
 Χρήση : Δημόσιο  
 Εμβαδόν : 1.000 μ<sup>2</sup>  
 Παροχές : ύδρευση – ρεύμα – αποχέτευση
- Κεντρική Πλατεία Αγίου Γεωργίου  
 Χρήση : Δημόσιο  
 Εμβαδόν : 800 μ<sup>2</sup>  
 Παροχές : ύδρευση – ρεύμα
- Παιδική χαρά Αγίου Γεωργίου  
 Χρήση : Δημόσιο  
 Εμβαδόν : 1.000 μ<sup>2</sup>  
 Παροχές : ύδρευση – ρεύμα
- Προαύλιοι χώροι Δημοτικών Σχολείων Αγίου Γεωργίου , Κουτσοχερίου  
 και Ξηρέϊκων  
 Χρήση : Δημόσιο  
 Εμβαδόν : 5.000 μ<sup>2</sup>

- Παροχές : ύδρευση – ρεύμα

□ Κεντρική πλατεία Αγίου Θωμά

Χρήση : Δημόσιο

Εμβαδόν : 4.000 μ<sup>2</sup>

Παροχές : ύδρευση – ρεύμα
- Προαύλιος χώρος Δ.Σ. και Νηπιαγωγείου Αγίου Θωμά

Χρήση : Δημόσιο

Εμβαδόν : 1.500 μ<sup>2</sup>

Παροχές : ύδρευση – ρεύμα
- Πλατεία Οδυσσέα Ελύτη – Άνω Ευηνοχώρι

Χρήση : Δημόσιο

Εμβαδόν : 5.000 μ<sup>2</sup>

Παροχές : ύδρευση – ρεύμα
- Πλατεία Νιαβή – Κάτω Ευηνοχώρι

Χρήση : Δημόσιο

Εμβαδόν : 4.000 μ<sup>2</sup>

Παροχές : ύδρευση – ρεύμα
- Δημοτικό Στάδιο Ευηνοχωρίου

Χρήση : Δημόσιο

Εμβαδόν : 6.000 μ<sup>2</sup>

Παροχές : ύδρευση – ρεύμα – αποχέτευση
- Κεντρική Πλατεία Κουδουνίου

Χρήση : Δημόσιο

Εμβαδόν : 3.000 μ<sup>2</sup>

Παροχές : ύδρευση – ρεύμα
- Πλατεία στην θέση «ΚΡΥΦΟ» Πενταλόφου

Χρήση : Δημόσιο

Εμβαδόν : 1.000 μ<sup>2</sup>

Παροχές : ύδρευση – ρεύμα
- Προαύλιος χώρος Δ.Σ. Πενταλόφου

Χρήση : Δημόσιο

Εμβαδόν : 1.000 μ<sup>2</sup>

Παροχές : ύδρευση – ρεύμα – αποχέτευση
- Δημοτικό Γυμναστήριο Πενταλόφου

- Χρήση : Δημόσιο  
 Εμβαδόν : 3.000 μ<sup>2</sup>  
 Παροχές : ύδρευση – ρεύμα – αποχέτευση
- Δημοτικό Στάδιο Γουριάς  
 Χρήση : Δημόσιο  
 Εμβαδόν : 1.000 μ<sup>2</sup>  
 Παροχές : ύδρευση – ρεύμα – αποχέτευση
- Προαύλιος χώρος Δ.Σ. Γουριάς  
 Χρήση : Δημόσιο  
 Εμβαδόν : 1.000 μ<sup>2</sup>  
 Παροχές : ύδρευση – ρεύμα – αποχέτευση
- Κεντρική πλατεία Κατοχής  
 Χρήση : Δημόσιο  
 Εμβαδόν : 2.000 μ<sup>2</sup>  
 Παροχές : ύδρευση – ρεύμα – αποχέτευση
- Δημοτικό Στάδιο Κατοχής  
 Χρήση : Δημόσιο  
 Εμβαδόν : 7.000 μ<sup>2</sup>  
 Παροχές : ύδρευση – ρεύμα – αποχέτευση
- Δημοτικό Στάδιο Αιτωλικού  
 Χρήση : Δημόσιο  
 Εμβαδόν : 10.000 μ<sup>2</sup>  
 Παροχές : ύδρευση – ρεύμα – αποχέτευση

## 5. Δήμος Αμφιλοχίας

- Δημοτικό Στάδιο Αμφιλοχίας και περιβάλλοντες χώροι αυτού  
 Χρήση : δημόσιο – χώρος άθλησης  
 Εμβαδόν : 16.000 μ<sup>2</sup>  
 Παροχές : ύδρευση – ρεύμα- τηλέφωνο – αποχέτευση
- Αύλειος χώρος Λυκείου Αμφιλοχίας  
 Χρήση : δημόσιο – χώρος άθλησης

- Εμβαδόν : 2.000 μ<sup>2</sup>  
 Παροχές : ύδρευση –ρεύμα- τηλέφωνο –αποχέτευση
- Αύλειοι χώροι Α΄ και Β΄ Δημοτικών Σχολείων Αμφιλοχίας  
 Χρήση : δημόσιο  
 Εμβαδόν : 560 + 550 μ<sup>2</sup>  
 Παροχές : ύδρευση –ρεύμα- τηλέφωνο –αποχέτευση
- Αύλειος χώρος ΕΠΑΛ Αμφιλοχίας  
 Χρήση : δημόσιο  
 Εμβαδόν : 2.800 μ<sup>2</sup>  
 Παροχές : ύδρευση –ρεύμα- τηλέφωνο –αποχέτευση
- Αύλειος χώρος Δ.Σ. Σπάρτου  
 Χρήση : δημόσιο  
 Εμβαδόν : 570 μ<sup>2</sup>  
 Παροχές : ύδρευση –ρεύμα- τηλέφωνο –αποχέτευση
- Αύλειος χώρος Γυμνασίου Σαρδινίων  
 Χρήση : δημόσιο  
 Εμβαδόν : 820 μ<sup>2</sup>  
 Παροχές : ύδρευση –ρεύμα- τηλέφωνο –αποχέτευση
- Αύλειος χώρος Α Παιδικού Σταθμού Αμφιλοχίας  
 Χρήση : δημόσιο  
 Εμβαδόν : 400 μ<sup>2</sup>  
 Παροχές : ύδρευση –ρεύμα- τηλέφωνο –αποχέτευση
- Αύλειος χώρος Γυμνασίου Λουτρού  
 Χρήση : δημόσιο  
 Εμβαδόν : 4200 μ<sup>2</sup>  
 Παροχές : ύδρευση –ρεύμα- τηλέφωνο –αποχέτευση
- Αύλειος χώρος Δ.Σ. Στάνου  
 Χρήση : δημόσιο  
 Εμβαδόν : 1.400 μ<sup>2</sup>  
 Παροχές : ύδρευση –ρεύμα- τηλέφωνο –αποχέτευση
- Αύλειος χώρος Δ.Σ. Ανοιξιάτικου  
 Χρήση : δημόσιο  
 Εμβαδόν : 2900 μ<sup>2</sup>  
 Παροχές : ύδρευση –ρεύμα- τηλέφωνο –αποχέτευση
- Κατασκήνωση Μπούκας Αμφιλοχίας

- Χρήση : δημόσιο  
Εμβαδόν : 6000 μ<sup>2</sup>  
Παροχές : ύδρευση –ρεύμα- τηλέφωνο –αποχέτευση
- Αύλειος χώρος Δ.Σ. Μπούκας  
Χρήση : δημόσιο  
Εμβαδόν : 250 μ<sup>2</sup>  
Παροχές : ύδρευση –ρεύμα- τηλέφωνο –αποχέτευση
- Γήπεδο Μενιδίου  
Χρήση : δημόσιο – χώρος άθλησης  
Εμβαδόν : 5.400 μ<sup>2</sup>  
Παροχές : ύδρευση –ρεύμα- αποχέτευση
- Αύλειος χώρος Δ.Σ. Μενιδίου  
Χρήση : δημόσιο  
Εμβαδόν : 2650 μ<sup>2</sup>  
Παροχές : ύδρευση –ρεύμα- τηλέφωνο –αποχέτευση
- Αύλειος χώρος Δ.Σ. Χρυσοπηγής  
Χρήση : δημόσιο  
Εμβαδόν : 400 μ<sup>2</sup>  
Παροχές : ύδρευση –ρεύμα- τηλέφωνο –αποχέτευση
- Αύλειος χώρος Δ.Σ. Χρυσοράχης  
Χρήση : δημόσιο  
Εμβαδόν : 100 μ<sup>2</sup>  
Παροχές : ύδρευση –ρεύμα- τηλέφωνο –αποχέτευση
- Γήπεδο Χαλκιοπούλων  
Χρήση : δημόσιο – χώρος άθλησης  
Εμβαδόν : 4900 μ<sup>2</sup>  
Παροχές : ύδρευση –αποχέτευση
- Αύλειος χώρος Δ.Σ. Χαλκιοπούλου  
Χρήση : δημόσιο  
Εμβαδόν : 980 μ<sup>2</sup>  
Παροχές : ύδρευση –ρεύμα- τηλέφωνο –αποχέτευση
- Γήπεδο Γιαννοπούλων  
Χρήση : δημόσιο – χώρος άθλησης (5x5)  
Εμβαδόν : 300 μ<sup>2</sup>  
Παροχές : ύδρευση –ρεύμα

- Γήπεδο Περδικακίου  
Χρήση : δημόσιο – χώρος άθλησης (5x5)  
Εμβαδόν : 300 μ<sup>2</sup>  
Παροχές : ύδρευση –ρεύμα
- Αύλειος χώρος Δ.Σ. Περδικακίου  
Χρήση : δημόσιο  
Εμβαδόν : 1.100 μ<sup>2</sup>  
Παροχές : ύδρευση –ρεύμα- τηλέφωνο –αποχέτευση
- Αύλειος χώρος Γυμνασίου – Λυκείου Εμπεισσού  
Χρήση : δημόσιο  
Εμβαδόν : 1.200 μ<sup>2</sup>  
Παροχές : ύδρευση –ρεύμα- τηλέφωνο –αποχέτευση
- Αύλειος χώρος Γυμνασίου Μαλεσιιάδας  
Χρήση : δημόσιο  
Εμβαδόν : 1.400 μ<sup>2</sup>  
Παροχές : ύδρευση –ρεύμα- τηλέφωνο –αποχέτευση
- Αύλειος χώρος Δ.Σ. Μαλεσιιάδας  
Χρήση : δημόσιο  
Εμβαδόν : 650 μ<sup>2</sup>  
Παροχές : ύδρευση –ρεύμα- τηλέφωνο –αποχέτευση
- Αύλειος χώρος Δ.Σ. Βρουβιανών  
Χρήση : δημόσιο  
Εμβαδόν : 450 μ<sup>2</sup>  
Παροχές : ύδρευση –ρεύμα- τηλέφωνο –αποχέτευση
- Αύλειος χώρος Δ.Σ. Πετσαλίων  
Χρήση : δημόσιο  
Εμβαδόν : 400 μ<sup>2</sup>  
Παροχές : ύδρευση –ρεύμα- τηλέφωνο –αποχέτευση
- Αύλειος χώρος Δ.Σ. Θυάμου  
Χρήση : δημόσιο  
Εμβαδόν : 2.000 μ<sup>2</sup>  
Παροχές : ύδρευση –ρεύμα- τηλέφωνο –αποχέτευση
- Αύλειος χώρος Δ.Σ. Αμοργιανών

Χρήση : δημόσιο

Εμβαδόν : 1.250 μ<sup>2</sup>

Παροχές : ύδρευση –ρεύμα- τηλέφωνο –αποχέτευση

## 6. Δήμος Αγρινίου

### 1. ΔΗΜΟΤΙΚΗ ΕΝΟΤΗΤΑ ΑΓΡΙΝΙΟΥ

- Πλατεία Μελίνας Μερκούρη
- Πλατεία Αγίου Κων/νου
- Πλατεία Αη-Γιάννη Ρηγανά
- Πάρκο
- Προαύλιο Ι.Ν.Αγίας Τριάδας
- Προαύλιο Ι.Ν.Αγίου Δημητρίου
- Προαύλιο Ι.Ν.Παλαιού Αγίου Χριστοφόρου
- Προαύλιο Ι.Ν Αγίας Παρασκευής
- Δημοτικό Αθλητικό Κέντρο «ΜΙΧΑΛΗΣ ΚΟΥΣΗΣ»
- Γήπεδο Παναιτωλικού
- Γήπεδο Αγίου Κων/νου
- Γήπεδο Αη-Γιάννη Ρηγανά
- Προαύλιος χώρος Παπαστρατειών Εκπαιδευτηρίων
- Υπαίθριος χώρος στάθμευσης (σφαγεία)

### 2. ΤΟΠΙΚΕΣ ΕΝΟΤΗΤΕΣ ΔΗΜΟΤΙΚΗΣ ΕΝΟΤΗΤΑΣ ΑΓΡΙΝΙΟΥ

Για τις Τοπικές Κοινότητες της Δημοτικής Ενότητας Αγρινίου (πρώην Καποδιστριακός Δ. Αγρινίου), ήτοι Τ.Ε. ΚΑΛΥΒΙΩΝ - Τ.Ε. ΔΟΚΙΜΙΟΥ - Τ.Ε. ΚΑΜΑΡΟΥΛΑΣ - Τ.Ε. ΣΚΟΥΤΕΣΙΑΔΑΣ - Τ.Ε. ΑΓ. ΝΙΚΟΛΑΟΥ - Κοινότητα ΣΧΙΝΟΥ, ως χώροι καταυλισμού και ανάλογα με την έκταση της καταστροφής, μπορούν να χρησιμοποιηθούν αντίστοιχα και εφόσον διατίθενται, οι κάτωθι χώροι με την προϋπόθεση ότι δεν θα είναι κοντά σε κτίρια:

- κεντρικές πλατείες,
- προαύλια σχολείων,
- προαύλια εκκλησιών,
- ανοικτά γήπεδα μπάσκετ, βόλεϊ κλπ.,
- γήπεδα ποδοσφαίρου.

### 3. ΔΗΜΟΤΙΚΗ ΕΝΟΤΗΤΑ ΣΤΡΑΤΟΥ



- Τοπική Κοινότητα Στράτου : Κεντρική Πλατεία, Αύλειος χώρος Δημοτικού Σχολείου
- Δημοτική Κοινότητα Λεπενούς : Κεντρική Πλατεία, Αύλειος χώρος Γυμνασίου και Γηπέδου
- Τοπική Κοινότητα Κυψέλης : Κεντρική Πλατεία, χώρος Γηπέδου
- Τοπική Κοινότητα Οχθίων : Κεντρική Πλατεία, χώρος Γηπέδου
- Τοπική Κοινότητα Γουριώτισσας : Αύλειος χώρος Δημοτικού Σχολείου χώρος Γηπέδου
- Τοπική Κοινότητα Ρίγανης : Αύλειος χώρος Δημοτικού Σχολείου
- Τοπική Κοινότητα Ματσουκίου : Αύλειος χώρος Δημοτικού Σχολείου
- Τοπική Κοινότητα Καστρακίου : Αύλειος χώρος Δημοτικού Σχολείου χώρος γηπέδων

#### 4. ΔΗΜΟΤΙΚΗ ΕΝΟΤΗΤΑ ΠΑΡΑΚΑΜΠΥΛΙΩΝ

- Τοπική Κοινότητα Αγαλιανού : Αύλειος χώρος παλαιού Δημοτικού Σχολείου
- Τοπική Κοινότητα Ψηλοβράχου : Αύλειος χώρος παλαιού Δημοτικού Σχολείου
- Τοπική Κοινότητα Χούνης : Κεντρική Πλατεία
- Τοπική Κοινότητα Αγ. Βλασίου : Αύλειος χώρος κατασκηνώσεων Χριστιανικής Ένωσης Αγρινίου
- Τοπική Κοινότητα Πεντακόρφου : Αύλειος χώρος Δημοτικού Σχολείου
- Τοπική Κοινότητα Αμπελιών : Κεντρική Πλατεία
- Τοπική Κοινότητα Ποταμούλας : Κεντρική Πλατεία -Γήπεδο
- Τοπική Κοινότητα Κυπαρίσσου : Κεντρική Πλατεία
- Τοπική Κοινότητα Σαργιάδας : Αύλειος χώρος Δημοτικού Σχολείου

#### 5. ΔΗΜΟΤΙΚΗ ΕΝΟΤΗΤΑ ΠΑΝΑΙΤΩΛΙΚΟΥ

- Τοπική Κοινότητα Σκουτεράς: οι αθλητικές εγκαταστάσεις στη θέση «ΤΡΙΦΤΡΑ» ή ο αύλειος χώρος του Δημοτικού Σχολείου.
- Τοπική Κοινότητα Αγίας Βαρβάρας: ο αύλειος χώρος του πρώην Δημοτικού Σχολείου ή ο αύλειος χώρος της εκκλησίας.

- Τοπική Κοινότητα Αγίας Παρασκευής: ο αύλειος χώρος του Δημοτικού Σχολείου ή ο αύλειος χώρος των εκκλησιών.
- Τοπική Κοινότητα Σιτομένων: ο αύλειος χώρος του πρώην Δημοτικού Σχολείου ή ο αύλειος χώρος της εκκλησίας.
- Τοπική Κοινότητα Καστανούλας : η κεντρική πλατεία
- Τοπική Κοινότητα Κερασιάς : ο αύλειος χώρος του πρώην κοινοτικού γραφείου.

## 6. ΔΗΜΟΤΙΚΗ ΕΝΟΤΗΤΑ ΠΑΡΑΒΟΛΑΣ

- Η πλατεία της Παραβόλας
- Ο χώρος στάθμευσης οχημάτων πίσω από τον ιερό ναό του Αγίου Δημητρίου.
- Ο αύλειος χώρος του Πνευματικού κέντρου καθώς και ελεύθερος χώρος του Βουκατίου.
- Ο αύλειος χώρος του Δημοτικού Σχολείου Παραβόλας.
- Ο αύλειος χώρος του Γυμνασίου- Λυκείου Παραβόλας.
- Το γήπεδο της Παραβόλας.

Στα υπόλοιπα τοπικά διαμερίσματα της Δημοτικής Ενότητας Παραβόλας προτείνονται οι πλατείες, οι αύλειοι χώροι των εκκλησιών, των σχολείων καθώς και τα γήπεδα

## 7. ΔΗΜΟΤΙΚΗ ΕΝΟΤΗΤΑ ΜΑΚΡΥΝΕΙΑΣ

- Γήπεδο και αύλειος χώρος στο Λύκειο Γαβαλούς, Δημοτικό σχολείο Γαβαλούς
- Πλατεία Τριχωνίου & αύλειος χώρος πρώην Δημοτικού σχολείου Τριχωνίου
- Γήπεδο Αγίου Ανδρέα και πάρκο κυκλοφοριακής αγωγής Αγίου Ανδρέα
- Αύλειος χώρος Δημοτικού σχολείου Δαφνιά και παρόχθια ζώνη (Βαένι)
- Γήπεδο Καφοράχης και αύλειος χώρος νηπιαγωγείου Καφοράχης
- Γήπεδο Κάτω Μακρυνούς και αύλειος χώρος Δημοτικού σχολείου Κάτω Μακρυνούς
- Χώρος πλατείας Άκρων και αύλειος χώρος Δημοτικού σχολείου Άκρων
- Αύλειος χώρος εκκλησίας Άη Γιώργη Μεσάριστας

- Αύλειος χώρος κτιρίου σχολείου Ποταμούλας
- Χώρος Πλατείας Μακρυνούς και αύλειος χώρος Δημοτικού σχολείου Μακρυνούς

Στους υπόλοιπους συνοικισμούς της Δημοτικής Ενότητας ως προτεινόμενοι χώροι προτείνονται οι αύλειοι χώροι δημοτικών κτιρίων (παλαιών σχολείων) ή αύλειοι χώροι εκκλησιών.

#### 8. ΔΗΜΟΤΙΚΗ ΕΝΟΤΗΤΑ ΑΓΓΕΛΟΚΑΣΤΡΟΥ

- Τοπική Κοινότητα Αγγελοκάστρου: Κεντρική πλατεία, γήπεδο, αύλειος χώρος Δημοτικού Σχολείου Αγγελοκάστρου.
- Τοπική Κοινότητα Λυσιμαχίας: : Κεντρική πλατεία, , αύλειος χώρος Δημοτικού Σχολείου Λυσιμαχίας
- Τοπική Κοινότητα Κλεισορρευμάτων: . Αύλειος χώρος Δημοτικού Σχολείου Κλεισορρευμάτων, αύλειος χώρος Ι.Ν. Αγίου Αλεξίου.

#### 9. ΔΗΜΟΤΙΚΗ ΕΝΟΤΗΤΑ ΝΕΑΠΟΛΗΣ

- Τριαντέϊκα : χώρος γηπέδου ποδοσφαίρου (οικισμός Πρόνοιας Τριαντέϊκων) (στο κεντρικότερο σημείο του οικισμού, απέχει μόνο 1 χλμ από τον οικισμό Ελαιοφύτου, διαθέτει ρεύμα, παροχή νερού, παράπλευρα υπάρχει δίκτυο αποχέτευσης ακαθάρτων και ομβρίων)
- Μεγάλη Χώρα : χώρος γηπέδου ποδοσφαίρου (απέχει 1 χλμ από το κέντρο του οικισμού, διαθέτει ρεύμα, παροχή νερού, αποχέτευση η υπάρχουσα για την εξυπηρέτηση του γηπέδου)
- Σπολαίτα : χώρος γηπέδου ποδοσφαίρου (απέχει 1,9χλμ από τον οικισμό, διαθέτει ρεύμα, παροχή νερού, αποχέτευση η υπάρχουσα για την εξυπηρέτηση του γηπέδου)

#### 10. ΔΗΜΟΤΙΚΗ ΕΝΟΤΗΤΑ ΑΡΑΚΥΝΘΟΥ

- Αθλητικό Δημοτικό Στάδιο στην Τ.Κ. Παπαδατών
- Γήπεδο ποδοσφαίρου στην Τ.Κ. Γραμματικούς
- Αύλειοι χώροι όλων των σχολείων της Δ.Ε. Αρακύνθου.

#### 7. Δήμος Ξηρομέρου

Αθλητικό Δημοτικό Στάδιο Αστακου.  
Αθλητικό Δημοτικό Στάδιο φυτειών  
Αθλητικό Δημοτικό Στάδιο Κανδήλας

**ΠΡΟΣΘΗΚΗ 13: ΥΛΙΚΑ ΑΠΟΘΗΚΕΥΤΙΚΟΥ ΚΕΝΤΡΟΥ**

**Διεύθυνση Δημόσιας Υγείας και Κοινωνικής Μέριμνας Π.Ε.  
Αιτωλοακαρνανίας**

**Φατούρος Νικόλαος**, Προϊστάμενος

Διοικητήριο Μεσολόγγι 30200

Τηλ: 26313-61115

**ΠΡΟΣΘΗΚΗ 14: ΕΘΕΛΟΝΤΙΚΕΣ ΟΡΓΑΝΩΣΕΙΣ ΕΝΤΑΓΜΕΝΕΣ ΣΤΟ  
ΜΗΤΡΩΟ ΤΗΣ Γ.Γ.Π.Π.**

**Εθελοντική Ομάδα Ερευνάς και Διάσωσης Μεσολογγίου**

**ΠΡΟΣΘΗΚΗ 15: ΕΘΕΛΟΝΤΙΚΕΣ ΟΜΑΔΕΣ ΜΗ ΕΝΤΑΓΜΕΝΕΣ ΣΤΟ  
ΜΗΤΡΩΟ-ΦΟΡΕΙΣ-ΣΥΛΛΟΓΟΙ ΕΜΠΛΕΚΟΜΕΝΟΙ ΣΤΗΝ  
Π.ΠΡΟΣΤΑΣΙΑ**

1. ΠΡΟ.ΤΕ.Κ.Τ.Α. Μεσολογγίου .
2. Ομάδα Ραδιοερασιτεχνών Θέρμου – Τριχωνίδας

**ΠΡΟΣΘΗΚΗ 16: ΟΑΣΠ - ΤΑΣ – ΔΑΕΦΚ – ΙΓΜΕ**

**ΟΑΣΠ**

Ξάνθου 32 – Τ.Κ 15451 – Ν. Ψυχικό - τηλ. 210-6728000

Κέρπελης Πλούταρχος 6979449973 – Κουντρομίχου Χρύσα

e-mail: [info@oasp.gr](mailto:info@oasp.gr)

**ΤΑΣ ΠΑΤΡΑΣ** Καλαβρύτων 52-56

Τηλεφωνικό Κέντρο 2610 589100

Προϊστάμενος Σωτηρόπουλος Ιωάννης

Fax: 2610390080

Τηλ: 2610 589103 Κιν: 6932159538

**ΔΑΕΦΚ**

Δ/ΝΣΗ: Ι. ΚΟΝΙΑΡΗ 43 – Τ.Κ 11471 - ΑΘΗΝΑ

ΤΗΛ: 2108704705 - Δ/ΝΤΗΣ ΚΛΕΑΝΘΗ ΜΑΡΙΑ, 2108704709 ΜΑΡΟΥΛΗ

ΑΙΚΑΤΕΡΙΝΗ, Καρπούζου 2108704708

**ΙΓΜΕ - ΙΝΣΤΙΤΟΥΤΟ ΓΕΩΛΟΓΙΚΩΝ ΜΕΤΑΛΛΕΥΤΙΚΩΝ ΕΡΕΥΝΩΝ**

Διεύθυνση: Σπ. Λούη 1, Γ' Είσοδος -Ολυμπιακό Χωριό - Αχαρναί 13677

Αθήνα

Τηλ.: 213.133.7000-3,

fax: 213.133.7440,

e-mail: [dirgen@igme.gr](mailto:dirgen@igme.gr)

**ΠΡΟΣΘΗΚΗ 17: ΧΡΗΣΙΜΑ ΤΗΛΕΦΩΝΑ ΑΝΑΓΚΗΣ**

ΓΕΝΙΚΗ ΓΡΑΜΜΑΤΕΙΑ ΠΟΛΙΤΙΚΗΣ ΠΡΟΣΤΑΣΙΑΣ 210 3359002-3  
 ΕΝΙΑΙΟΣ ΕΥΡ ΑΡΙΘΜΟΣ ΕΚΤΑΚΤΟΥ ΑΝΑΓΚΗΣ 112  
 ΠΥΡΟΣΒΕΣΤΙΚΟ ΣΩΜΑ 199  
 ΑΣΤΥΝΟΜΙΑ 100  
 ΕΚΑΒ 166  
 ΔΕΗ 10500  
 ΕΥΔΑΠ 1022  
 ΚΕΝΤΡΟ ΔΗΛΗΤΗΡΙΑΣΕΩΝ 210 7793777  
 ΚΕΝΤΡΟ ΕΙΔΙΚΩΝ ΛΟΙΜΩΞΕΩΝ (ΚΕΕΛ) 210 8899000  
 ΔΕΔΔΗΕ 1050

**ΠΡΟΣΘΗΚΗ 18: ΤΟΕΒ**

Α/Α	ΟΝΟΜΑΣΙΑ ΕΡΓΟΥ	ΦΟΡΕΑΣ	ΕΔΡΑ	ΔΗΜΟΣ
1	ΤΟΕΒ ΜΕΣΟΛΟΓΓΙΟΥ	ΤΟΕΒ	ΜΕΣΟΛΟΓΓΙ	ΜΕΣΟΛΟΓΓΙΟΥ
2	ΤΟΕΒ ΕΥΗΝΟΧΩΡΙΟΥ	ΤΟΕΒ	ΕΥΗΝΟΧΩΡΙ	ΜΕΣΟΛΟΓΓΙΟΥ
3	ΤΟΕΒ ΝΕΟΧΩΡΙΟΥ	ΤΟΕΒ	ΝΕΟΧΩΡΙ	ΜΕΣΟΛΟΓΓΙΟΥ
4	ΤΟΕΒ ΚΑΤΟΧΗΣ	ΤΟΕΒ	ΚΑΤΟΧΗ	ΜΕΣΟΛΟΓΓΙΟΥ
5	ΤΟΕΒ ΛΕΣΙΝΙΟΥ	ΤΟΕΒ	ΛΕΣΙΝΙ	ΜΕΣΟΛΟΓΓΙΟΥ
6	ΤΟΕΒ ΠΑΛΛΑΙΟΜΑΝΙΝΑΣ	ΤΟΕΒ	ΠΑΛΛΑΙΟΜΑΝΙΝΑ	ΞΗΡΟΜΕΡΟΥ
7	ΤΟΕΒ ΦΥΤΕΙΩΝ	ΤΟΕΒ	ΦΥΤΕΙΕΣ	ΞΗΡΟΜΕΡΟΥ
8	ΤΟΕΒ ΜΑΚΡΥΝΕΙΑΣ	ΤΟΕΒ	ΓΡΑΜΜΑΤΙΚΟΥ	ΑΓΡΙΝΙΟΥ



ΕΛΛΗΝΙΚΗ ΔΗΜΟΚΡΑΤΙΑ  
**ΠΕΡΙΦΕΡΕΙΑ ΔΥΤΙΚΗΣ ΕΛΛΑΔΑΣ**  
 ΑΥΤΟΤΕΛΗΣ Δ/ΝΣΗ ΠΟΛΙΤΙΚΗΣ ΠΡΟΣΤΑΣΙΑΣ  
 ΤΜΗΜΑ ΠΟΛΙΤΙΚΗΣ ΠΡΟΣΤΑΣΙΑΣ  
 ΠΕΡΙΦΕΡΕΙΑΚΗΣ ΕΝΟΤΗΤΑΣ ΑΧΑΪΑΣ  
 Ταχ.Δ/νση: Πανεπιστημίου 254  
 Πληροφορίες: Ι.Μπάφας  
 Τ.Κ 261 10 ΠΑΤΡΑ  
 Τηλ:2613-613 338  
 Φαξ: 2613613339

ΠΑΤΡΑ, 16 -11-2017

Α.Π.

### **ΜΝΗΜΟΝΙΟ ΕΝΕΡΓΕΙΩΝ**

#### **ΠΑΡΑΡΤΗΜΑΤΑ**

- ΠΡΟΣΘΗΚΗ 1: ΤΗΛΕΦΩΝΑ ΜΕΛΩΝ ΣΟΠΠ**
- ΠΡΟΣΘΗΚΗ 2: ΔΗΜΟΣΙΕΣ ΥΠΗΡΕΣΙΕΣ**
- ΠΡΟΣΘΗΚΗ 3: ΔΗΜΟΙ ΑΧΑΪΑΣ – ΓΡΑΦΕΙΑ Π.Π**
- ΠΡΟΣΘΗΚΗ 4: ΜΗΧ/ΤΑ ΔΤΕ ΠΔΕ**
- ΠΡΟΣΘΗΚΗ 5: ΜΗΧΑΝΗΜΑΤΑ ΔΤΕ ΠΕ**
- ΠΡΟΣΘΗΚΗ 6: ΕΠΙΒΑΤΗΓΑ ΑΥΤΟΚΙΝΗΤΑ ΠΔΕ-ΠΕ**
- ΠΡΟΣΘΗΚΗ 7: ΔΑΣΙΚΕΣ ΥΠΗΡΕΣΙΕΣ**
- ΠΡΟΣΘΗΚΗ 8: ΑΣΤΥΝΟΜΙΚΕΣ ΥΠΗΡΕΣΙΕΣ – ΤΜΗΜΑΤΑ ΤΡΟΧΑΙΑΣ**
- ΠΡΟΣΘΗΚΗ 9: ΠΥΡΟΣΒΕΣΤΙΚΕΣ ΥΠΗΡΕΣΙΕΣ**
- ΠΡΟΣΘΗΚΗ 10: ΛΙΜΕΝΑΡΧΕΙΑ**
- ΠΡΟΣΘΗΚΗ 11: ΣΤΡΑΤΙΩΤΙΚΕΣ ΜΟΝΑΔΕΣ**
- ΠΡΟΣΘΗΚΗ 12: ΝΟΣΟΚΟΜΕΙΑ -ΕΚΑΒ:**
- ΠΡΟΣΘΗΚΗ 13: ΚΤΕΛ-ΓΕΦΥΡΑ Α.Ε-ΟΛΥΜΠΙΑ ΟΔΟΣ -ΟΣΕ-ΟΤΕ-ΔΕΛΔΗΕ**
- ΠΡΟΣΘΗΚΗ 14: ΙΔΙΩΤΙΚΑ ΜΗΧΑΝΗΜΑΤΑ**
- ΠΡΟΣΘΗΚΗ 15: ΧΩΡΟΙ ΥΠΟΔΟΧΗΣ ΠΛΗΓΕΝΤΩΝ**
- ΠΡΟΣΘΗΚΗ 16: ΥΛΙΚΑ ΑΠΟΘΗΚΕΥΤΙΚΟΥ ΚΕΝΤΡΟΥ**

**ΠΡΟΣΘΗΚΗ 17: ΕΘΕΛΟΝΤΙΚΕΣ ΟΜΑΔΕΣ ΕΝΤΑΓΜΕΝΕΣ ΣΤΟ ΜΗΤΡΩΟ ΓΓΠΠ**

**ΠΡΟΣΘΗΚΗ 18: ΕΘΕΛΟΝΤΙΚΕΣ ΟΜΑΔΕΣ ΜΗ ΕΝΤΑΓΜΕΝΕΣ ΣΤΟ ΜΗΤΡΩΟ-ΦΟΡΕΙΣ-ΣΥΛΛΟΓΟΙ ΕΜΠΛΕΚΟΜΕΝΟΙ ΣΤΗΝ Π.ΠΡΟΣΤΑΣΙΑ**

**ΠΡΟΣΘΗΚΗ 19: ΟΑΣΠ - ΤΑΣ - ΔΑΕΦΚ**

**ΠΡΟΣΘΗΚΗ 20: ΧΡΗΣΙΜΑ ΤΗΛΕΦΩΝΑ ΑΝΑΓΚΗΣ**

**ΠΡΟΣΘΗΚΗ 21: ΓΟΕΒ-ΤΟΕΒ**

**ΠΡΟΣΘΗΚΗ 22: ΑΡΧΑΙΟΛΟΓΙΚΟΙ ΧΩΡΟΙ**

**ΠΡΟΣΘΗΚΗ 23: ΚΑΤΑΣΚΗΝΩΣΕΙΣ**

**ΠΡΟΣΘΗΚΗ 24: ΟΤΙΔΗΠΟΤΕ ΑΛΛΟ ΧΡΗΣΙΜΟ ΣΤΟΙΧΕΙΟ**

### **ΠΡΟΣΘΗΚΗ 1: ΤΗΛΕΦΩΝΑ ΜΕΛΩΝ ΣΟΠΠ 2018**

1. Αντιπεριφερειάρχης ΠΕ Αχαΐας Αλεξόπουλος Γρηγόριος 6973799145
2. Περιφερειακός Σύμβουλος ΠΕΤΡΟΠΟΥΛΟΣ ΚΩΝΣΤΑΝΤΙΝΟΣ  
6977229392  
Φαξ 2613601986  
Αναπληρωτής ΖΑΧΑΡΟΠΟΥΛΟΥ ΣΤΟΥΜΠΟΥ ΑΔΑΜΑΝΤΙΑ  
6977273545  
Περιφερειακός Σύμβουλος ΓΑΒΡΙΑΗΔΗΣ ΚΩΝ/ΝΟΣ 6984243253  
Αναπληρωτής ΚΕΛΕΠΟΥΡΗΣ ΑΝΔΡΕΑΣ 6945904896
3. ΠΕΔ Παπαναστασίου τηλ. 2610270097, φαξ 2610224580, 273693
4. Προϊστ. Τμ. Π. Προστασίας ΠΕ Αχαΐας Μπάφας Ιωάννης 6972873480,  
6984606352, 2613613338 και Γυφτάκης Νικόλαος Προιστάμενος  
Δ/σης Π.Π. της Π.Δ.Ε 2613613118 6984606351, 69390734842,  
Κατσαρός Δημήτριος Προιστάμενος Π.Π. Αποκεντρωμένης Διοίκησης  
6976518548
5. Ανωτ. Δ/της Φρουράς Πατρών Ταξίαρχος Στελιανός Χαράλαμπος  
Κιν. 6930153856 ΚΕΤΧ 2610 278903, φαξ 225017
6. Αστ. Δ/ντής Αχαΐας ΣΕΪΝΤΗΣ ΙΩΑΝΝΗΣ 6972294446, 2610 6952000,  
φαξ 2106991791
7. Λιμενάρχης Πατρών Αντιπλοίαρχος Κυριακουλόπουλος Δημήτριος  
6936083309 – 6976696984 Τηλ. Γραμματείας: 2613615424 Κ.Λ/Χ  
ΠΑΤΡΑΣ φαξ 2613615421
8. Δ/της Π.Υ Αχαΐας Αρχ/ρχος ΡΟΥΜΕΛΙΩΤΗΣ ΝΙΚΟΛΑΟΣ  
6936022330, 2613615630, φαξ 2610439467

9. Προϊστ. Δ/σης Συντονισμού και επιθεώρησης Δασών Αποκεντρωμένης Μπακουλόπουλος - Προϊστ. Δ/σης Δασών Αχαΐας ΠΑΝΑΓΙΩΤΙΟΠΟΥΛΟΣ
10. Προϊστ. Δ/σης Τεχν. Έργων ΠΕ Αχαΐας ΚΟΡΚΟΣ ΤΕΛΗΣ 6939510779 2613613151 και Προιστάμενος Τμ. Συγκ. έργων ΦΛΩΡΑΤΟΣ ΠΑΝΑΓΙΩΤΗΣ 6992940427
11. Δ/ση Υγείας και Κοιν. Μέριμνας ΠΕ Αχαΐας Λάμπρος Θεόδωρος 6977479948, 2613620720
12. 6η ΥΠΕ Γεωργακόπουλος Σοφοκλής 6972021471 2613 603410
13. Εκπρόσωποι Εθελοντικών Οργανώσεων και εκπρόσωποι λοιπών κατά περίπτωση φορέων

## **ΠΡΟΣΘΗΚΗ 2: ΔΗΜΟΣΙΕΣ ΥΠΗΡΕΣΙΕΣ**

### **ΥΠΟΥΡΓΕΙΟ ΠΡΟΣΤΑΣΙΑΣ ΤΟΥ ΠΟΛΙΤΗ ΓΕΝΙΚΗ ΓΡΑΜΜΑΤΕΙΑ ΠΟΛΙΤΙΚΗΣ ΠΡΟΣΤΑΣΙΑΣ**

ΕΥΑΓΓΕΛΙΣΤΡΙΑΣ 2 ΑΘΗΝΑ ΤΚ 105 63

e-mail: [infocivilprotection@gscp.gr](mailto:infocivilprotection@gscp.gr)

e-mail: [ethelontismos@gscp.gr](mailto:ethelontismos@gscp.gr) για θέματα εθελοντών

Τηλ. εργάσιμες ημέρες και ώρες 213 1510 932

Fax: 2131510 935

Για θέματα που σχετίζονται με τρέχουσες έκτακτες ανάγκες ισχύουν τα στοιχεία του Κέντρου Επιχειρήσεων Πολιτικής Προστασίας 2103359901-2

#### **Γενικός Γραμματέας Πολιτικής Προστασίας**

#### **ΓΡΑΦΕΙΟ ΓΕΝΙΚΟΥ ΓΡΑΜΜΑΤΕΑ - ΚΑΠΑΚΗΣ ΓΙΑΝΝΗΣ**

7. Κρόμπα Μαρία, Μακρή Ελισσάβετ , Γραμματεία

Τηλ: 213 1510 932 , 213 1510 933

Φαξ: 210 3248122

8. Κακαλιάγκου Όλγα, Νικολάου Σπύρος , **Γραφείο Διεθνών Σχέσεων**

Τηλ: 213 1510 911, 104

Φαξ: 210 3248122 - E-mail: [snikolaou@gscp.gr](mailto:snikolaou@gscp.gr)

*Γραφείο Τύπου Μητσοπούλου Νίκη, Γεωργίου Σπύρος*

Τηλ: 213 1510 163, 182

Φαξ: 213 1510182 - E-mail: [info@gscp.gr](mailto:info@gscp.gr)

#### **Κέντρο Επιχειρήσεων Πολιτικής Προστασίας (ΚΕΠΠ)**



Ριζαρίου 1, 152 33 Χαλάνδρι  
Παντελεάκος, Δ/ντής ΚΕΠΠ  
Τηλ: 210 3359 910  
Φαξ: 210 3359912

**Αξιωματικός Υπηρεσίας**

Τηλ: 210 3359 002 , 210 3359 003  
Φαξ: 210 3359912

E-mail: [kepp@gscp.gr](mailto:kepp@gscp.gr)  
[kepp@0015.syzefxis.gov.gr](mailto:kepp@0015.syzefxis.gov.gr)

**Γ.Γ.ΑΠΟΚΕΝΤΡΩΜΕΝΗΣ ΔΙΟΙΚΗΣΗΣ ΠΕΛΟΠΟΝΗΣΟΥ  
Δ.ΕΛΛΑΔΑΣ-ΙΟΝΙΟΥ**

*ΓΡΑΦΕΙΟ ΣΥΝΤΟΝΙΣΤΗ στην Πάτρα: ΠΑΠΑΘΕΟΔΩΡΟΥ ΝΙΚΟΛΑΟΣ*

***TAX. ΔΙΕΥΘΥΝΣΗ : Ν.Ε.Ο. ΠΑΤΡΩΝ – ΑΘΗΝΩΝ 158, Τ.Κ. 26442, ΠΑΤΡΑ  
ΤΗΛ. 2610-490333, 2610-490334, 2610-490352, fax 2610490359***

**Α.Δ.Π.Δ.Ε. Ι. Δ/ΝΣΗ ΠΟΛΙΤΙΚΗΣ ΠΡΟΣΤΑΣΙΑΣ -**

Ν.Ε.Ο. Πατρών-Αθηνών 158, Πάτρα, 26442  
Τηλ. 2610-461433, 2610-461435  
Fax : 2610-461434

E-mail : [dpp@apd-depin.gov.gr](mailto:dpp@apd-depin.gov.gr)

ΠΡΟΪΣΤ. Κατσαρός Δημήτριος 6976518548 και 6975876774

**Δ/νση Συντονισμού & Επιθεώρησης Δασών Α.Δ.Π.Δ.Ε.Ι.**

Μπακουλόπουλος Νικόλαος 2610436409, 436238, φαξ 2610436291

**Δ/ΝΣΗ ΥΔΑΤΩΝ** τηλ. 2613623640 -, φαξ. 2613623669

Δ/ντης Πυργάκη – 2613623641 - Αθηνών 105 Ρίο.

**ΠΕΡΙΦΕΡΕΙΑ ΔΥΤΙΚΗΣ ΕΛΛΑΔΑΣ**

**ΠΕΡΙΦΕΡΕΙΑΡΧΗΣ ΔΥΤΙΚΗΣ ΕΛΛΑΔΑΣ****ΚΑΤΣΙΦΑΡΑΣ ΑΠΟΣΤΟΛΟΣ 6972708387 [katsifar@otenet.gr](mailto:katsifar@otenet.gr)**N.E.O. Πατρών-Αθηνών 32, Πάτρα, 26441Τηλ: 2613-613500Φαξ: 2613-613532Email: [g r a f e i o . p d e @ p d e . g o v . g r](mailto:g r a f e i o . p d e @ p d e . g o v . g r)**ΑΝΤΙΠΕΡΙΦΕΡΕΙΑΡΧΕΣ****4. Αλεξόπουλος Γρηγόρης**, Αντιπεριφερειάρχης ΠΕ ΑΧΑΪΑΣ[Πανεπιστημίου 254 \(κτίριο Β\), Πάτρα, 26443](#)

Τηλ: 2613-613350 2613-613351

Email: [g r . a l e x o p o u l o s @ p d e . g o v . g r](mailto:g r . a l e x o p o u l o s @ p d e . g o v . g r)

Κιν: 6973799145

**5. Γιώργος Γεωργιόπουλος** Αντιπεριφερειάρχης ΠΕ ΗΛΕΙΑΣ[Διοικητήριο \(Μανωλοπούλου 47\), Πύργος, 27100](#)

Τηλ: 26213-60500

Email: [g.p.georgiopoulos@pde.gov.gr](mailto:g.p.georgiopoulos@pde.gov.gr)

Κιν: 6977294246

**6. Χριστίνα Σταρακά** Αντιπεριφερειάρχης ΠΕ ΑΙΤ/ΝΙΑΣ[Διοικητήριο \(Κύπρου 30\), Μεσολόγγι, 30200](#)

Τηλ: 26313-61603 26313-61602

Κιν: 6977701266 Email: [anti@aitnia.pde.gov.gr](mailto:anti@aitnia.pde.gov.gr)**4 Νίκος Μπαλαμπάνης** Αντιπεριφερειάρχης *Ενέργειας και Περιβάλλοντος*N.E.O. Πατρών-Αθηνών 32, Πάτρα, 26441

Κιν: 6947575157 Τηλ: 2613-613525 Φαξ: 2613-613529

Email:

**5 Αντιπεριφερειάρχης Οικονομικών και Αξιοποίησης Περιουσίας Μπράμος Παναγιώτης**N.E.O. Πατρών-Αθηνών 32, Πάτρα, 26441Τηλ: 2613-613516 Φαξ: 2613-613519 κιν.: 6972406329**6 Καρπέτας Κων/νος**, Αντιπεριφερειάρχης Περιφερειακής Ανάπτυξης και Επιχειρηματικότητας

Ν.Ε.Ο. Πατρών-Αθηνών 32, Πάτρα, 26441

Τηλ: 2613-613521, 521 Φαξ: 2613-613525

Κιν: 6977696119

Email:

*Αντιπεριφερειάρχης Αγροτικής Ανάπτυξης: Μητρόπουλος Κων/νος*

**Κιν:6977682604, 2613613216**

Αντιπεριφερειάρχης Περιφερειακού Συντονισμού και Διοίκησης – Δημήτρης Δριβήλας 2613613129

**κιν: 6973446175**

**Αντιπεριφερειάρχης Υποδομών και Δικτύων: Γιάννης Λύτρας**

Κιν: 6944724202 -2613620231.

## **ΠΕΡΙΦΕΡΕΙΑΚΟ ΣΥΜΒΟΥΛΙΟ**

**Αγγελόπουλος Γιώργιος** Πρόεδρος

Ν.Ε.Ο. Πατρών-Αθηνών 32, Πάτρα, 26441

Τηλ: 2613-613535

Φαξ: 2613-613538

## **Εκτελεστική Γραμματέας**

**Μαράτου Διονυσία**, Εκτελεστική Γραμματέας

Ν.Ε.Ο. Πατρών-Αθηνών 32, Πάτρα, 26441

Τηλ: 2613-613530

Φαξ: 2613-613533

Email: [d.maratou@pde.gov.gr](mailto:d.maratou@pde.gov.gr)

## **ΑΥΤΟΤΕΛΗΣ Δ/ΝΣΗ ΠΟΛΙΤΙΚΗΣ ΠΡΟΣΤΑΣΙΑΣ ΠΔΕ**

**Γυφτάκης Νικόλαος** Προϊστάμενος

Πανεπιστημίου 254 (κτίριο Β), Πάτρα, 26443

Τηλ: 2613-613118 Φαξ: 2613-613335

Email: [n.gyftakis@pde.gov.gr](mailto:n.gyftakis@pde.gov.gr), [dpp@pde.gov.gr](mailto:dpp@pde.gov.gr)

**Δαλδάκης Αλέξανδρος**

Πανεπιστημίου 254 (κτίριο Β), Πάτρα, 26443

Τηλ: 2613-613118 Φαξ: 2613 613335

Email: [a.daldakis@pde.gov.gr](mailto:a.daldakis@pde.gov.gr)

**Διοικητικός Ν. Καπερώνης** τηλ. 2613 – 613 /306/307 κιν. 6942905332

[n.kaperonis@pde.gov.gr](mailto:n.kaperonis@pde.gov.gr)

Fax. 2613613-335

Τμήμα Πολιτικής Προστασίας Περιφερειακής Ενότητας Αχαΐας  
 Προϊστάμενος - **Μπάφας Ιωάννης** 6972873480  
Πανεπιστημίου 254 (κτίριο Β), Πάτρα, 26443  
 Τηλ: 2613-613338 Φαξ: 2613-613339  
 Email: [i.mpafas@pde.gov.gr](mailto:i.mpafas@pde.gov.gr)

Τμήμα Πολιτικής Προστασίας Περιφερειακής Ενότητας Αιτωλοακαρνανίας  
**Τέγας Ιωάννης**, Προϊστάμενος  
Διοικητήριο (Κύπρου 30), Μεσολόγγι, 30200  
 Κιν. 6984606354 Τηλ: 26313-61170 Φαξ: 26310-61677  
 Email: [trp3@aitnia.pde.gov.gr](mailto:trp3@aitnia.pde.gov.gr)

Τμήμα Πολιτικής Προστασίας Περιφερειακής Ενότητας Ηλείας  
**Αναγνωστόπουλος Χρήστος**, Προϊστάμενος, Αρβανιτάκης Ιωάννης  
Διοικητήριο (Μανωλοπούλου 47), Πύργος, 27100  
 Κιν: 6984606355 Τηλ: 26213-60572 Φαξ: 26213-60580  
 Email: [tpp@ilia.pde.gov.gr](mailto:tpp@ilia.pde.gov.gr)

## ΓΕΝΙΚΟΙ ΔΙΕΥΘΥΝΤΕΣ Π.Δ.Ε

### 5. ΓΕΝΙΚΗ Δ/ΝΣΗ ΑΝΑΠΤΥΞΙΑΚΟΥ ΠΡΟΓΡΑΜΜΑΤΙΣΜΟΥ ΠΕΡΙΒΑΛΛΟΝΤΟΣ ΚΑΙ ΥΠΟΔΟΜΩΝ

**Καραβίδας Δημήτριος**, Γενικός Διευθυντής 6974360502  
N.E.O. Πατρών-Αθηνών 32, Πάτρα, 26441  
 Τηλ: 2613-613602, 2613-613600, Φαξ: 2613-613605  
 Email: [dimitris.karavidas@pde.gov.gr](mailto:dimitris.karavidas@pde.gov.gr)

Διεύθυνση Τεχνικών Έργων Περιφερειακής Ενότητας Αχαΐας  
**Κορκός Αριστοτέλης**, Προϊστάμενος 6939510779  
Πανεπιστημίου 254 Πάτρα, 26443  
 Τηλ: 2613-613164, Φαξ: 2610-429763  
 Email: [a.korkos@pde.gov.gr](mailto:a.korkos@pde.gov.gr)

Τμήμα Συγκοινωνιακών Έργων Περιφερειακής Ενότητας Αχαΐας  
**Φλωράτος Παναγιώτης**, Προϊστάμενος  
 Πανεπιστημίου 254 Πάτρα 26443  
 Τηλ: 2613-613122, Φαξ: 2610-429763  
 Email: [p.floratos@achaia.pde.gov.gr](mailto:p.floratos@achaia.pde.gov.gr)

*Τμήμα Δομών Περιβάλλοντος Περιφερειακής Ενότητας Αχαΐας*  
**Γουναρόπουλος Παναγιώτης**, Προϊστάμενος  
 Πανεπιστημίου 254 Πάτρα 26443  
 Τηλ: 2613-613121, Φαξ: 2610-429763  
 Email: [p.gounaropoulos@achaia.pde.gov.gr](mailto:p.gounaropoulos@achaia.pde.gov.gr)

### **Διεύθυνση Περιβάλλοντος και Χωρικού Σχεδιασμού**

**Σπυράκη Ελένη**, Προϊσταμένη,  
Παπαδιαμάντη 14 και Αρέθα, Πάτρα, 26443  
 Τηλ: 2613-613268, Φαξ: 2610-453294, 6932428438  
 Email: [e.spyraki@pde.gov.gr](mailto:e.spyraki@pde.gov.gr) [spirakieleni@yahoo.gr](mailto:spirakieleni@yahoo.gr)

Τμήμα Περιβάλλοντος και Υδροοικονομίας Περιφερειακής Ενότητας Αχαΐας  
**Τζόλας Θεόδωρος**, Προϊστάμενος  
Παπαδιαμάντη 14 και Αρέθα, Πάτρα, 26443  
 Τηλ: 2613-613271  
 Email: [th.tzolas@pde.gov.gr](mailto:th.tzolas@pde.gov.gr)

### **Διεύθυνση Αναπτυξιακού Προγραμματισμού**

**Σταματελάτος Λυκούργος**, Προϊστάμενος  
N.E.O. Πατρών-Αθηνών 32, Πάτρα, 26441  
 Τηλ: 2613-613610 Φαξ: 2613-613605  
 Email: [l.stamatelatos@pde.gov.gr](mailto:l.stamatelatos@pde.gov.gr)

## **6. ΓΕΝΙΚΗ Δ/ΣΗ ΕΣΩΤΕΡΙΚΗΣ ΛΕΙΤΟΥΡΓΙΑΣ**

**Πλώτα Γεωργία**, Γενικός Διευθυντής  
Πανεπιστημίου 254 (κτίριο Β), Πάτρα, 26443  
 Κιν: 6944626448, Τηλ: 2613-613146, Φαξ: 2610-490150

## 7. ΓΕΝΙΚΗ Δ/ΝΣΗ ΑΓΡΟΤΙΚΗΣ ΟΙΚΟΝΟΜΙΑΣ ΚΑΙ ΚΤΗΝΙΑΤΡΙΚΗΣ

**Βέρρας Σταύρος**, Γενικός Διευθυντής  
Παπαδιαμάντη 14 και Αρέθα, Πάτρα, 26443  
 Κιν: 6974283233 Τηλ: 2613-613225

Email: [gd.peraok@pde.gov.gr](mailto:gd.peraok@pde.gov.gr)

### Διεύθυνση Αγροτικής Οικονομίας

**Μιχαλόπουλος Βασίλειος**, Προϊστάμενος  
Παπαδιαμάντη 14 και Αρέθα, Πάτρα, 26443  
 Τηλ: 2613-613201 Φαξ: 2613-613212

Email: [v.mihalopoulos@pde.gov.gr](mailto:v.mihalopoulos@pde.gov.gr), [dao@pde.gov.gr](mailto:dao@pde.gov.gr),

### Διεύθυνση Κτηνιατρικής

**Οικονόμου Χαρίκλεια**, Προϊσταμένη  
Παπαδιαμάντη 14 και Αρέθα, Πάτρα, 26443  
 Τηλ: 2613-613211 Φαξ: 2613-613212

Email: [ch.oikonomou@pde.gov.gr](mailto:ch.oikonomou@pde.gov.gr)

### Διεύθυνση Αγροτικής Οικονομίας και Κτηνιατρικής Περιφερειακής Ενότητας Αχαΐας

**Κοσμάς Νικόλαος**, Προϊστάμενος  
Πανεπιστημίου 171, Πάτρα, 26443  
 Τηλ: 2610-452701, Φαξ: 2610-452259

Email: [s.verras@achai.a.pde.gov.gr](mailto:s.verras@achai.a.pde.gov.gr)

## 8. ΓΕΝΙΚΗ Δ/ΝΣΗ ΑΝΑΠΤΥΞΗΣ

**Κόλλαρης Κωνσταντίνος**, Γενικός Διευθυντής 6974231574  
Πανεπιστημίου 254 Πάτρα 26443  
 Τηλ: 2610-420762

Email: [gd.anap@pde.gov.gr](mailto:gd.anap@pde.gov.gr)

### Διεύθυνση Βιομηχανίας, Ενέργειας και Φυσικών Πόρων

Πανεπιστημίου 254 Πάτρα 26443

Τηλ: 2613-620122 - **Παπασταματίου Γεώργιος**

**Διεύθυνση Παιδείας, Πολιτισμού, Αθλητισμού και Απασχόλησης**  
**Μαθιόπουλος Ανδρέας**, Προϊστάμενος  
Πανεπιστημίου 254 (κτίριο Β), Πάτρα, 26443  
 Τηλ: 2613-613310, 6975857060 Φαξ: 2610-490167  
 Email:

**Διεύθυνση Ανάπτυξης Περιφερειακής Ενότητας Αχαΐας**  
**Μπεςαράτ Φάρες**, Προϊστάμενος  
Ν.Ε.Ο. Πατρών-Αθηνών 12, Πάτρα, 26441  
 Τηλ: 2613-620110, Φαξ: 2610-437058

## 9. ΓΕΝΙΚΗ Δ/ΝΣΗ ΜΕΤΑΦΟΡΩΝ ΚΑΙ ΕΠΙΚΟΙΝΩΝΙΩΝ

**Μέγκας Ιωάννης**, Γενικός Διευθυντής  
Πανεπιστημίου 254 (κτίριο Β), Πάτρα, 26443  
 Κιν.: 6972709687 Τηλ: 2613-613160, Φαξ: 2610-437058 - Email:  
[i.megas@pde.gov.gr](mailto:i.megas@pde.gov.gr)

**Διεύθυνση Μεταφορών και Επικοινωνιών Περιφερειακής Ενότητας Αχαΐας**

**Παπασημακόπουλος Χρήστος**, Προϊστάμενος  
Σταγείρων 23, Πάτρα, 26334  
 Τηλ: 2613-620450 Φαξ: 2610-344536  
 Email: [g.papastamatiou@pde.gov.gr](mailto:g.papastamatiou@pde.gov.gr)  
 Τηλεφωνικό Κέντρο - 2613-620400, Φαξ: 2613-620456

## 10. ΓΕΝΙΚΗ Δ/ΝΣΗ ΔΗΜΟΣΙΑΣ ΥΓΕΙΑΣ ΚΑΙ ΚΟΙΝΩΝΙΚΗΣ ΜΕΡΙΜΝΑΣ

**Τσολοδήμος Νίκος**, Γενικός Διευθυντής  
Κανάρη 44, Πάτρα, 26222  
 Κιν:6937425868, Τηλ: 2613-620704 Φαξ: 2610-316759  
 Email: [gd.dykm@pde.gov.gr](mailto:gd.dykm@pde.gov.gr)

**Διεύθυνση Κοινωνικής Μέριμνας**  
**Δημητρακόπουλος Σταύρος**, Προϊστάμενος  
Κανάρη 44, Πάτρα, 26222  
 Τηλ: 2613-620772, FAX 2613620771  
 Email: [d.kefallinou@pde.gov.gr](mailto:d.kefallinou@pde.gov.gr)

**Διεύθυνση Δημόσιας Υγείας και Κοινωνικής Μέριμνας Π.Ε. Αχαΐας**

**Λάμπρος Θεόδωρος**, Προϊστάμενος  
Κανάρη 44, Πάτρα, 26222  
 Κιν:6977479948, Τηλ: 2613-620720 , φαξ - 2613620742, 2610316759  
 Email: [lampostheodoros@yahoo.gr](mailto:lampostheodoros@yahoo.gr)

## ΔΙΕΥΘΥΝΣΕΙΣ ΤΕΧΝΙΚΩΝ ΈΡΓΩΝ

**Διεύθυνση Τεχνικών Έργων ΠΔΕ**  
**Λοτσάρης Γιώργος**, Προϊστάμενος  
Δημητρίου Υψηλάντου 1 και Ακτή Δυμαίων, Πάτρα, 26222  
 Τηλ: 2610-328035 2613-620230 Φαξ: 2610-329452  
 Email: [dte@pde.gov.gr](mailto:dte@pde.gov.gr)

**Γονιδάκης Εμμανουήλ**,  
Δημητρίου Υψηλάντου 1 και Ακτή Δυμαίων, Πάτρα, 26222  
 Τηλ: 2610-323612  
 Email: [e.gonidakis@pde.gov.gr](mailto:e.gonidakis@pde.gov.gr)

**Τμήμα Συγκοινωνιακών Έργων**  
**Μπίνα Ευαγγελία**, Προϊστάμενος  
Δημητρίου Υψηλάντου 1 και Ακτή Δυμαίων, Πάτρα, 26222  
 Κιν: , Τηλ: 2613-620211, Φαξ: 2610-329452  
 Email: [atrodiss@yahoo.gr](mailto:atrodiss@yahoo.gr)

Υπεύθυνος Πολιτικής Προστασίας **Ραυτόπουλος Νίκος** κιν. 6944731566

**Διεύθυνση Τεχνικών Έργων Περιφερειακής Ενότητας Αχαΐας**  
**Κορκός Αριστοτέλης**, Προϊστάμενος  
 Κιν: 6939510779 Τηλ: 2613 620151, Φαξ: 2610490157  
 Email: [a.korkos@pde.gov.gr](mailto:a.korkos@pde.gov.gr)

**Τμήμα Συγκοινωνιακών Έργων Περιφερειακής Ενότητας Αχαΐας**  
**Φλωράτος Παναγιώτης**, Προϊστάμενος  
 Κιν: 6992940427 Τηλ: 2613620154 Φαξ: 2610490157  
 Email: [p.floratos@achaia.pde.gov.gr](mailto:p.floratos@achaia.pde.gov.gr)

## ΠΡΟΣΘΗΚΗ 3: ΔΗΜΟΙ ΑΧΑΪΑΣ – ΓΡΑΦΕΙΑ Π.Π

### **ΔΗΜΟΣ ΠΑΤΡΕΩΝ**

ΔΗΜΑΡΧΟΣ Πελετίδης Κων/νος



Γρ. 2613610300-380  
Μαιζώνος 104 ΤΚ262 23  
fax 2610 623562, 2610310744, 2613610335 - Email: patrasmayor@gmail.com  
Αντιδήμαρχος  
Πλέσσας Δημήτριος  
Κιν:6982852329  
Προιστάμενος Π.Π. - Καρδάρα Α. 6974477691  
Τηλ. 2610 – 339 – 452 fax 2610 310744  
Χάλαρης Ι. 6974477689 .  
Γραφείο Π.Π. – Βότση 27 – Τ.Κ 26221 – ΤΗΛ. 2610339452 – ΦΑΞ  
2610310744

ΔΕΥΑΠ – Ακτή Δυμαίων 48 – τηλ. 2610366100 – Γενικός Δ/ντής  
Καλογερόπουλος Κων/νος  
Πρόεδρος Παπανικήτας Ανδρέας

### **ΔΗΜΟΣ ΑΙΓΙΑΛΕΙΑΣ**

ΔΗΜΑΡΧΟΣ Παναγόπουλος Αθανάσιος 6980670537  
Γρ. 26910-22200,24444 FAX : 26910 62614, 29800.  
Ανδρέα Λόντου 34 ΤΚ 251 00 ΑΙΓΙΟ  
[www.dymsymv@yahoo.gr](mailto:www.dymsymv@yahoo.gr)  
ΤΗΛ. 26910 25 555 ,130  
Στεφανίδης Χ Προϊστάμενος Π.Π  
6972 70 4390 , 6976 148979  
FAX : 26910 68 610  
Νικολάου Πλαστήρα 11

Δ.ε.υ.α. Αιγιαλείας – Τέρμα Ψαρών Μυρτιά Αιγίου–τηλ.26910 21526, 20710–  
Δ/ντής Παναγόπουλος Παναγιώτης

### **ΔΗΜΟΣ ΚΑΛΑΒΡΥΤΩΝ**

ΔΗΜΑΡΧΟΣ ΛΑΖΟΥΡΑΣ ΓΕΩΡΓΙΟΣ 6932441763, 6974373734, 26923  
60401

Γρ. Δημάρχου 26923 60400-60404 - FAX:2692023330  
Αντιδήμαρχος Π.Π Χουλιάρας Δημήτριος 6984606087 - 2692360437  
Ευσεβίου Κηπουργού ΤΚ 250 01 ΚΑΛΑΒΡΥΤΑ  
Φουφρής τηλ.2692360400, φαξ 2692023330

### **ΔΗΜΟΣ ΔΥΤΙΚΗΣ ΑΧΑΪΑΣ**

ΔΗΜΑΡΧΟΣ Νικολάου Χρ. 6975900196

Γρ.26930 25000  
 Πλατ. Δημοκρατίας 1-ΤΚ 252 00 - Κ.ΑΧΑΪΑ  
 26930-25000 26930-23577  
 fax 26930 22076  
[www.dmobr.@rat.fothnet.gr](http://www.dmobr.@rat.fothnet.gr)  
 ΑΝΤΙΑ. Π.Π  
 Ραφακόπουλος Αθ. 6936806370  
 Κανελλόπουλος Β. 2693360412 6936 818 148  
 Τ. κέντρο 2693 360 100 FAX 26930 61 900

### **ΔΗΜΟΣ ΕΡΥΜΑΝΘΟΥ**

ΔΗΜΑΡΧΟΣ ΚΑΡΠΗΣ ΘΑΝΟΣ 6974495831  
 γρ.26943 60310-311-312 ΤΗΛ.  
 ΧΑΛΑΝΔΡΙΤΣΑ ΤΚ 250 08  
[difarron@otenet.gr](mailto:difarron@otenet.gr)  
 fax 26940 22930 , 26943-60331 Τηλ: 26943-60300 - FAX 2694360331  
 Γιαρκιάς Αντιδήμαρχος Π.Π Κιν: 6908676756

### **ΠΡΟΣΘΗΚΗ 4: ΜΗΧΑΝΗΜΑΤΑ Δ.Τ.Ε Π.Δ.Ε 2017**

**Πίνακας μηχανημάτων έργων, οχημάτων μεταφοράς και υπεύθυνοι χειριστές για αντιμετώπιση έκτακτων αναγκών ΔΤΕ ΠΔΕ**

ΕΡΓΟΤΑΞΙΟ ΧΑΡΑΔΡΟΥ			
Α/Α	ΑΡΙΘΜΟΣ ΟΧΗΜΑΤΟΣ	ΕΙΔΟΣ ΟΧΗΜΑΤΟΣ	ΠΑΡΑΤΗΡΗΣΕΙΣ
	ΚΗΗ 5351	ΕΠΙΒΑΤΗΓΟ	(ΚΙΚΙΝΑΣ ΝΙΚΟΛΑΟΣ)
	ΚΗΗ 5352	ΕΠΙΒΑΤΗΓΟ	(ΚΑΡΑΪΣΚΟΣ ΠΑΝΑΓΙΩΤΗΣ)
	ΚΗΗ 5353	ΕΠΙΒΑΤΗΓΟ	(ΑΘΑΝΑΣΟΠΟΥΛΟΣ ΔΙΟΝΥΣΙΟΣ)
	ΚΗΗ 5354	ΕΠΙΒΑΤΗΓΟ	(ΓΙΑΝΝΟΠΟΥΛΟΣ ΣΠΥΡΟΣ)
	ΚΗΗ 5355	ΕΠΙΒΑΤΗΓΟ	(ΜΠΡΑΚΑΤΣΕΛΟΣ ΠΑΝΑΓΙΩΤΗΣ)
	ΚΗΗ 4881	ΗΜΙΦΟΡΤΗΓΟ	(ΚΑΡΑΪΣΚΟΣ ΠΑΝΑΓΙΩΤΗΣ)
	ΚΗΗ 4889	ΗΜΙΦΟΡΤΗΓΟ	(ΛΟΚΚΑΣ ΔΗΜΗΤΡΙΟΣ)
	ΚΗΗ 4882	ΦΟΡΤΗΓΟ	(ΛΟΚΚΑΣ ΔΗΜΗΤΡΙΟΣ-ΠΑΤΟΥΛΑΣ ΧΡΗΣΤΟΣ ΒΟΗΘΟΣ ) ΦΕΡΕΙ ΜΑΧΑΙΡΙ ΑΠΟΧΙΟΝΙΣΜΟΥ & ΑΛΑΤΙΕΡΑ
	ΚΗΗ 4883	ΦΟΡΤΗΓΟ	(ΣΓΟΥΡΑΣ ΙΩΑΝΝΗΣ- ΚΑΛΔΙΡΗΣ ΝΙΚΟΛΑΟΣ) ΦΕΡΕΙ ΑΝΕΜΗ ΑΠΟΧΙΟΝΙΣΜΟΥ
	ΚΗΗ 4886	ΦΟΡΤΗΓΟ	( ΣΓΟΥΡΑΣ ΙΩΑΝΝΗΣ –ΚΑΛΔΙΡΗΣ ΝΙΚΟΛΑΟΣ) ΦΕΡΕΙ ΜΑΧΑΙΡΙ ΑΠΟΧΙΟΝΙΣΜΟΥ & ΑΛΑΤΙΕΡΑ
	ΚΗΗ 4884	ΦΟΡΤΗΓΟ	ΜΑΝΩΝΑΣ ΓΕΩΡΓΙΟΣ- ΓΙΑΝΝΟΠΟΥΛΟΣ ΣΠΥΡΟΣ ΦΕΡΕΙ ΜΑΧΑΙΡΙ ΑΠΟΧΙΟΝΙΣΜΟΥ & ΑΛΑΤΙΕΡΑ
	ΚΗΗ 4887	ΦΟΡΤΗΓΟ	ΒΛΑΒΗ ΚΙΝΗΤΗΡΑΣ

	ΚΗΗ 5357	ΦΟΡΤΗΓΟ	(ΚΑΡΑΙΣΚΟΣ ΠΑΝΑΓΙΩΤΗΣ)
	ΜΕ 123960 ΙΧ	ΚΑΔΟΠΛΥΝΤΗΡΙΟ	ΔΕΞΑΜΕΝΗ ΝΕΡΟΥ 12 ΤΟΝΟΥΣ (ΣΓΟΥΡΑΣ ΙΩΑΝΝΗΣ -ΛΟΚΚΑΣ ΔΗΜΗΤΡΙΟΣ )
	ΜΕ 123045 ΙΧ	ΚΑΔΟΠΛΥΝΤΗΡΙΟ	ΔΕΞΑΜΕΝΗ ΝΕΡΟΥ 9 ΤΟΝΟΥΣ (ΜΑΝΩΝΑΣ ΓΕΩΡΓΙΟΣ-ΠΑΤΟΥΛΑΣ ΧΡΗΣΤΟΣ ΒΟΗΘΟΣ)
	ΜΕ 123047 ΙΧ	ΦΟΡΤΩΤΗΣ	(ΜΑΝΤΖΑΚΛΗΣ ΓΕΩΡΓΙΟΣ)
	ΜΕ 123045 ΙΧ	ΤΣΑΠΑ (JCB)	(ΜΑΝΤΖΑΚΛΗΣ ΓΕΩΡΓΙΟΣ)
	ΜΕ 123044 ΙΧ	ΙΣΟΠΕΔΩΤΗΣ ΓΑΙΩΝ	ΔΗΜΟΣ ΠΑΤΡΕΩΝ
	ΜΕ 123050 ΙΧ	ΙΣΟΠΕΔΩΤΗΣ ΓΑΙΩΝ	
	ΜΕ123048 ΙΧ	ΣΑΡΩΘΡΟ	ΜΑΝΩΝΑΣ ΓΕΩΡΓΙΟΣ- ΜΑΝΤΖΑΚΛΗΣ ΓΕΩΡΓΙΟΣ
	ΜΕ127205 ΙΧ	ΣΑΡΩΘΡΟ	ΜΑΝΩΝΑΣ ΓΕΩΡΓΙΟΣ- ΜΑΝΤΖΑΚΛΗΣ ΓΕΩΡΓΙΟΣ
	ΚΥ 2446 ΜΕ	ΕΚΧΙΟΝΙΣΤΙΚΟ	ΕΚΚΡΕΜΕΙ ΕΓΚΡΙΣΗ ΤΥΠΟΥ ΑΠΟ ΥΠΟΜΕΔΙ

ΕΡΓΟΤΑΞΙΟ ΧΑΡΑΔΡΟΥ						
Α/Α	ΟΝΟΜ/ΩΝΥΜΟ	ΕΙΔΙΚΟΤΗΤΑ	ΠΑΡΑΤΗΡΗΣΕΙΣ	ΔΙΠΛΩΜΑ	ΔΙΕΥΘΥΝΣΗ ΚΑΤΟΙΚΙΑΣ	ΤΗΛΕΦΩΝΟ
1	ΠΑΤΟΥΛΑΣ ΧΡΗΣΤΟΣ	Δ.Ε. ΤΕΧΝΙΤΗΣ	Δ.Ε. ΤΕΧΝΙΤΗΣ ΟΧΗΜΑΤΩΝ ΒΟΗΘΗΤΙΚΕΣ ΕΡΓΑΣΙΕΣ ΠΥΡΟΣΒΕΣΗΣ-	ΕΡΑΣΙΤΕΧΝΙΚΟ Ε΄ ΒΟΗΘΟΣ ΧΕΙΡΙΣΤΟΥ ΑΛΑΤΙΕΡΑΣ – ΜΑΧΑΙΡΙΟΥ ΑΠΟΧΙΟΝΙΣΜΟΥ	ΑΡΓΟΝΑΥΤΩΝ 42	6985768729 2610 323264
2	ΣΓΟΥΡΑΣ ΙΩΑΝΝΗΣ	Δ.Ε. ΤΕΧΝΙΤΗΣ	Δ.Ε. ΤΕΧΝΙΤΗΣ ΟΧΗΜΑΤΩΝ ΒΟΗΘΗΤΙΚΕΣ ΕΡΓΑΣΙΕΣ ΠΥΡΟΣΒΕΣΗ	ΕΡΑΣΙΤΕΧΝΙΚΟ Γ΄ / ΟΜΑΔΑ Γ΄ ( ΣΚΟΥΠΕΣ-ΔΙΑΓΡΑΜΜΙΣΕΩΣ- ΕΚΧΙΟΝΙΣΤΙΚΑ-ΑΛΑΤΙΕΡΕΣ)	ΝΟΤΑΡΑ 141-143 ΠΑΤΡΑ	6948 870505
3	ΜΑΝΤΖΑΚΛΗΣ ΓΕΩΡΓΙΟΣ	ΧΕΙΡΙΣΤΗΣ	ΦΟΡΤΩΤΗ	ΕΡΑΣΙΤΕΧΝΙΚΟ Β΄ / ΧΕΙΡΙΣΤΗ ΟΜΑΔΑ Γ΄ ( ΦΟΡΤΩΤΕΣ- ΠΡΟΩΘΗΤΗΡΕΣ ΓΑΙΩΝ)	ΚΑΤΩ ΚΑΣΤΡΙΤΣΙ ΠΑΠΑΝΤΗΣ 19	6981 425088
4	ΜΑΝΩΝΑΣ ΓΙΩΡΓΟΣ	ΧΕΙΡΙΣΤΗΣ	ΜΗΧ/ΤΟΣ ΣΠΟΥΠΙΔΙΑΡΑΣ & ΣΚΟΥΠΑΣ - ΒΟΗΘΗΤΙΚΕΣ ΕΡΓΑΣΙΕΣ ΠΥΡΟΣΒΕΣΗ	ΕΡΑΣΙΤΕΧΝΙΚΟ Γ΄ / ΟΜΑΔΑ Γ΄ ( ΣΚΟΥΠΕΣ-ΔΙΑΓΡΑΜΜΙΣΕΩΣ- ΕΚΧΙΟΝΙΣΤΙΚΑ-ΑΛΑΤΙΕΡΕΣ)	ΓΚΙΩΝΑΣ 4 ΠΑΤΡΑ	2610 625095 6974795920
5	ΓΙΑΝΝΟΠΟΥΛΟΣ ΣΠΥΡΟΣ	ΟΔΗΓΟΣ		ΕΡΑΣΙΤΕΧΝΙΚΟ Γ΄	ΖΥΓΟΒΙΤΣΙΟΥ 34 ΠΑΤΡΑ	6937 055735
6	ΛΟΚΚΑΣ ΔΗΜΗΤΡΗΣ	ΟΔΗΓΟΣ – ΧΕΙΡΙΣΤΗΣ	ΒΟΗΘΗΤΙΚΕΣ ΕΡΓΑΣΙΕΣ ΠΥΡΟΣΒΕΣΗ	ΟΜΑΔΑ Γ΄ ( ΣΚΟΥΠΕΣ-ΔΙΑΓΡΑΜΜΙΣΕΩΣ- ΕΚΧΙΟΝΙΣΤΙΚΑ-ΑΛΑΤΙΕΡΕΣ)	ΚΑΜΑΡΕΣ	6974 770788 - 26910 31811
7	ΑΘΑΝΑΣΟΠΟΥΛΟΣ Σ.	ΟΔΗΓΟΣ				6996626922
8	ΚΑΡΑΙΣΚΟΣ Π.	ΟΔΗΓΟΣ			ΝΑΥΠΙΑΚΤΟΣ	6977 196883
9	ΚΙΚΙΝΑΣ ΝΙΚΟΛΑΟΣ	ΟΔΗΓΟΣ				

**ΠΡΟΣΘΗΚΗ 5: ΜΗΧΑΝΗΜΑΤΑ Δ.Τ.Ε Π.Ε ΑΧΑΪΑΣ 2017**

Α/Α	ΕΙΔΟΣ ΜΗΧΑΝΗΜΑΤΟΣ - ΟΧΗΜΑΤΟΣ	ΑΡΙΘΜΟΣ ΚΥΚΛΟΦΟΡΙΑΣ	ΙΣΧΥΣ (HP)	ΟΔΗΓΟΣ ΧΕΙΡΙΣΤΗΣ	ΗΜ/ΝΙΑ ΛΗΞΗΣ ΔΙΠΛ/ΤΟΣ	ΤΗΛΕΦΩΝΑ ΕΠΙΚ/ΝΙΑΣ
1	ΠΡΟΩΘΗΤΗΣ KOMATSU (ΜΠΟΥΛΑΝΤΟΖΑ) (ΕΡΠΥΣΤΡΙΟΦΟΡΟ)	ΜΕ 124627ΙΧ	416	Τσαπικούνης Αντ. Μαντάς Ιωάννης Τζαμάκος Γεωργ.		6906133365 6974730194 6940401605
2	ΔΙΑΜΟΡΦΩΤΗΣ SHM (ΓΚΡΕΪΝΤΕΡ) (ΤΡΟΧΟΦΟΡΟ)	ΜΕ 124629 ΙΧ	136	Μαντάς Ιωάννης		6974730194
3	ΕΚΣΚΑΦΕΑΣ/ΦΟΡΤΩΤΗΣ JCB (ΤΡΟΧΟΦΟΡΟ)	ΜΕ 124626 ΙΧ	85	-----		-----
4	ΦΟΡΤΩΤΗΣ CATERPILLAR (ΕΡΠΥΣΤΡΙΟΦΟΡΟ)	ΜΕ 123965 ΙΧ	190	Τσαπικούνης Αντ. Μαντάς Ιωάννης Τζαμάκος Γεωργ.		6906133365 6974730194 6940401605
5	ΦΟΡΤΩΤΗΣ CASE (ΤΡΟΧΟΦΟΡΟ)	ΜΕ 123974 ΙΧ	151	Τσαπικούνης Αντ. Μαντάς Ιωάννης Τζαμάκος Γεωργ.		6906133365 6974730194 6940401605
6	ΦΟΡΤΗΓΟ BMC ΑΝΑΤΡΕΠΟΜΕΝΟ μικτού βάρους 26ton	ΚΗΗ 4873	279	Χριστοδούλου Βασ. Χαραλαμπόπουλος Γ. Διαμαντής Νικ.	29/03/21 <b>12/02/18</b> 04/12/19	6937628811 6974476051 6972036260
7	ΡΥΜΟΥΛΚΟ μετά ΡΥΜΟΥΛΚΟΥΜΕΝΟΥ (νταλικά)	ΚΗΙ 7474		Χριστοδούλου Βασ. Χαραλαμπόπουλος Γ.	29/03/21 <b>12/02/18</b>	6937628811 6974476051
8	ΕΚΧΙΟΝΙΣΤΙΚΟ RENAULT (ΤΡΟΧΟΦΟΡΟ)	ΜΕ 93548 ΙΧ		Μαντάς Ιωάννης		6974730194
9	ΗΜΙΦΟΡΤΗΓΟ NISSAN PIC UP διπλοκάμπινο 4Χ4	ΚΗΙ 3700		Χριστοδούλου Βασ. Χαραλαμπόπουλος Γ. Διαμαντής Νικόλαος Μαντάς Ιωάννης Τσαπικούνης Αντώνιος Κλουκινιώτης Ιωάννης		6937628811 6974476051 6972036260 6974730194 6906133365 6984606353
10	ΗΜΙΦΟΡΤΗΓΟ MITSUBISHI L200 4Χ4	ΚΗΟ 6853		Χριστοδούλου Βασ. Χαραλαμπόπουλος Γ. Διαμαντής Νικόλαος Μαντάς Ιωάννης Τσαπικούνης Αντώνιος Κλουκινιώτης Ιωάννης		6937628811 6974476051 6972036260 6974730194 6906133365 6984606353
11	ΕΠΙΒΑΤΙΚΟ SUZUKI GRAND VITARA 4Χ4	ΚΗΙ 7105		Χριστοδούλου Βασ. Χαραλαμπόπουλος Γ. Διαμαντής Νικόλαος Μαντάς Ιωάννης Τσαπικούνης Αντώνιος Κλουκινιώτης Ιωάννης		6937628811 6974476051 6972036260 6974730194 6906133365 6984606353

**ΠΡΟΣΘΗΚΗ 6: ΕΠΙΒΑΤΗΓΑ ΑΥΤΟΚΙΝΗΤΑ Π.Ε ΑΧΑΪΑΣ 2017**

<b>Α/Α</b>	<b>ΑΡΙΘΜ. ΚΥΚΛΟΦΟΡΙΑΣ</b>	<b>ΚΑΤΑΣΚΕΥΑΣΤΗΣ</b>	<b>ΟΔΗΓΟΣ</b>	<b>ΤΗΛ.ΟΔΗΓΟ Υ</b>
	κυβικά -			
1	ΚΗΙ 3862 (1800)	MERCEDES	ΝΙΚΟΛΑΟΣ ΣΤΑΜΑΤΟΠΟΥΛΟΣ	6974790259
2	ΚΗΙ 7104 (2000)	SUZUKI GRAND VITARA	ΠΟΛΥΖΩΗΣ. ΜΠΑΡΔΑΚΗΣ	6977268989
3	ΚΗΙ 7127 (2000)	ΤΟΥΟΤΑ - RAV4	ΝΙΚΟΛΑΟΣ ΔΙΑΜΑΝΤΗΣ	6972036260
4	ΚΗΙ 7481 (1600)	SCODA OCTAVIA	ΠΟΛΥΖΩΗΣ. ΜΠΑΡΔΑΚΗΣ	6977268989
5	ΚΗΙ 7145 (1595)	SCODA OCTAVIA	ΓΕΩΡΓΙΟΣ ΒΟΓΙΑΤΖΗΣ	6977009159
6	ΚΗΟ 6873 (1600)	SCODA OCTAVIA	ΒΑΣΙΛΕΙΟΣ ΧΡΙΣΤΟΔΟΥΛΟΥ	6937628811
7	ΚΗΙ 5987 (1600)	SCODA OCTAVIA	ΧΑΡΑΛΑΜΠΟΣ ΣΠΥΡΟΠΟΥΛΟΣ	6945640422
8	ΚΗΟ 6866 (1600)	ΤΟΥΟΤΑ AVENSIS	ΧΑΡΑΛΑΜΠΟΣ ΣΠΥΡΟΠΟΥΛΟΣ	6945640422
9	ΚΗΙ 5986 (1600)	SCODA OCTAVIA	ΓΕΩΡΓΙΟΣ ΧΑΡΑΛΑΜΠΟΠΟΥΛΟΣ	6974476051
10	ΚΗΟ 6860 (1800)	MITSUBISHI PAJERO	ΧΡΗΣΤΟΣ ΓΑΛΑΝΗΣ	6970289643
11	ΚΗΟ 6875 (1600)	SCODA OCTAVIA	ΒΑΣΙΛΕΙΟΣ ΧΡΙΣΤΟΔΟΥΛΟΥ	6937628811
12	ΚΗΙ 7488 (2000)	SUBARU FORESTER	ΝΙΚΟΛΑΟΣ ΣΤΑΜΑΤΟΠΟΥΛΟΣ	6974790259
13	ΚΗΙ 3410 (1400)	RENAULT MEGANE	ΧΡΗΣΤΟΣ ΓΑΛΑΝΗΣ	6970289643
14	ΚΗΙ 9011 (1200)	SEAT TOLEDO	ΓΕΩΡΓΙΟΣ ΧΑΡΑΛΑΜΠΟΠΟΥΛΟΣ	6974476051
15	ΚΗΙ 9012 (1200)	SEAT TOLEDO	ΝΙΚΟΛΑΟΣ ΔΙΑΜΑΝΤΗΣ	6972036260

**ΠΡΟΣΘΗΚΗ 7: ΛΑΣΙΚΕΣ ΥΠΗΡΕΣΙΕΣ**

**1. ΓΕΝΙΚΗ Δ/ΝΣΗ ΔΑΣΩΝ ΚΑΙ ΑΓΡΟΤΙΚΩΝ ΥΠΟΘΕΣΕΩΝ**

Γεν. Δ/ντής Κανταρτζόπουλος Αντώνιος Κιν:  
 ΝΕΟ Πατρών-Αθηνών 69-71 ΤΚ 264 42 ΠΑΤΡΑ – Αποκεντρωμένη Διοίκηση  
 Τηλ.2610-490331 Fax: 2610-490339

**2. Δ/ση Συντονισμού & Επιθεώρησης Δασών Α.Δ.Π.Δ.Ε.Ι.**

Μπακουλόπουλος Νικόλαος 2610436409, 436238, φαξ 2610436291

**3. Δ/ΝΣΗ ΔΑΣΩΝ ΑΧΑΪΑΣ**

Αγ. Ανδρέου 140 ΤΚ 261 10 ΠΑΤΡΑ Πρ. Παναγιωτόπουλος Γεώργιος  
 Κιν: 6972883174 Τηλ.2610-310654 Fax: 2610-310639

**4. ΔΑΣΑΡΧΕΙΟ ΠΑΤΡΑΣ**

Αγ. Ανδρέου 140 ΤΚ 261 10 ΠΑΤΡΑ Πρ. Βαρβατσούλης Σταύρος  
 Κιν: 6948584476 Τηλ.2610-310666 2610-311 824  
 Fax: 2610-317108 e-mail: [dasratras@ditikiellada.gov.gr](mailto:dasratras@ditikiellada.gov.gr)

**5. ΔΑΣΑΡΧΕΙΟ ΑΙΓΙΟΥ**

Δεσποτοπούλου 25 ΤΚ 251 00 ΑΙΓΙΟ Πρ. Χρονόπουλος Γεώργιος  
 Κιν: 6980132240 Τηλ.26910-23781 ΦΑΞ. 26910-27648  
 e-mail: [dasaigio@ditikiellada.gov.gr](mailto:dasaigio@ditikiellada.gov.gr)

**6. ΔΑΣΑΡΧΕΙΟ ΚΑΛΑΒΡΥΤΩΝ**

Δ/ΝΤΗΣ Βαρβατσούλης Σταύρος (προσωρινά)  
 ΚΑΛΑΒΡΥΤΑ ΤΚ 250 01  
 Τηλ.26920-22227 Fax: 26920-23820 e-mail: [das-kal@otenet.gr](mailto:das-kal@otenet.gr)

ΠΡΟΣΘΗΚΗ 8: ΑΣΤΥΝΟΜΙΚΕΣ ΥΠΗΡΕΣΙΕΣ – ΤΜΗΜΑΤΑ ΤΡΟΧΑΙΑΣ

**ΑΣΤΥΝΟΜΙΚΗ ΔΙΕΥΘΥΝΣΗ  
 ΠΕΡΙΦΕΡΕΙΑ ΔΥΤΙΚΗΣ ΕΛΛΑΔΟΣ**

Αδαμάντιος  
 Μητρόπουλος

ΕΡΜΟΥ 95  
 Τ.Κ 26110

Τηλ.2610 695 301 /  
 302  
 2610277835

ΥΠΟΣΤΡΑΤΗΓΟΣ

[www.gadpdelladas@hellenicpolice.gr](http://www.gadpdelladas@hellenicpolice.gr)

FAX 2610 273 599

**1: ΑΣΤΥΝΟΜΙΚΑ ΤΜΗΜΑΤΑ – ΤΜΗΜΑΤΑ ΤΡΟΧΑΙΑΣ**

**ΑΣΤΥΝΟΜΙΚΗ ΔΙΕΥΘΥΝΣΗ ΑΧΑΪΑΣ**

Ερμού 95, Τ.Κ. 26110, Πάτρα <b>E-mail: <a href="mailto:adaxaias@hellenicpolice.gr">adaxaias@hellenicpolice.gr</a></b> <b>Διευθυντής Κοτρωνιάς Νικόλαος</b> <b>ΤΑΞΙΑΡΧΟΣ 6944885235</b>	2610 – 695 - 200
Υπασπιστής	2610 695202, Fax: 2131527791
	2610 – 226 – 150
Τηλεφωνικό Κέντρο	2610 – 695 – 000
Γραφείο Αστυνόμευσης Ασφάλειας	2610 – 695 – 225, 2610 - 695 – 226
Γραφείο Αλλοδαπών	2610 – 695 – 231
Γραφείο Δημοσίου Κατηγόρου	2610 – 695 – 074
Γραφείο Διαβατηρίων	2610 – 695 – 625, 2610 – 695 – 658
Τμήμα Άμεσης Δράσης	2610 – 695 – 321 , 2610 – 695 – 327 , 324 2610 – 695 – 328

### ΑΣΤΥΝΟΜΙΚΑ ΤΜΗΜΑΤΑ

#### Α΄ ΑΣΤΥΝΟΜΙΚΟ ΤΜΗΜΑ ΠΑΤΡΩΝ

*Πανεπιστημίου 138 Τ.Κ 26110 Πάτρα*

Διοικητής : Διονυσόπουλος Δημήτριος	2610 – 420 - 715
Αξιωματικός Υπηρεσίας	2610 – 420 – 716
Γραμματεία	2610 – 465 – 514 fax : 2610 – 420 – 612

**Β΄ ΑΣΤΥΝΟΜΙΚΟ ΤΜΗΜΑ ΠΑΤΡΩΝ***Ερμού 95 , Τ.Κ 26110 Πάτρα*

Διοικητής : Αθανασόπουλος Ιωάννης	2610 – 695 – 280 fax : 2610 – 277 – 708
Αξιωματικός Υπηρεσίας	2610 – 695 – 282 , 2610 – 695 – 283
Γραμματεία	2610 – 695 – 288
Γραφείο Αστυνομικό της Γειτονιάς	2610 – 695 – 287 , fax: 2610 – 220 – 841

**Γ΄ ΑΣΤΥΝΟΜΙΚΟ ΤΜΗΜΑ ΠΑΤΡΩΝ***Δημ. Γούναρη 52 Τ.Κ 26110 Πάτρα*

Διοικητής : Τσίρκας Παντελής	2610 – 323 – 508 fax: 2610 – 323 – 508
Αξιωματικός Υπηρεσίας	2610 – 328 – 201
Γραμματεία	2610 – 310 – 416

**ΑΣΤΥΝΟΜΙΚΟ ΤΜΗΜΑ ΚΑΛΑΒΡΥΤΩΝ***Τ.Κ 25001 , Καλάβρυτα*

Διοικητής: Σταθούλιας Βασίλειος	2692023333 6977 – 301845
Αξιωματικός Υπηρεσίας	26920– 23 – 333 fax: 26920 – 22 – 213

**ΑΣΤΥΝΟΜΙΚΟ ΤΜΗΜΑ ΑΙΓΙΑΛΕΙΑΣ***Σολωμού 26, Τ.Κ. 25100, Αίγιο*

Διοικητής: Ροδόπουλος	26910 – 68 – 730
Αξιωματικός Υπηρεσίας	26910 – 68 – 724
Γραμματεία	26910 – 68 – 731 fax : 26910 – 68 – 738



Τηλεφωνικό Κέντρο 26910 – 68 - 727

**ΑΣΤΥΝΟΜΙΚΟ ΤΜΗΜΑ ΑΚΡΑΤΑΣ**

*Νικ. Σουλιώτη Τ.Κ 25006 Ακράτα*

Διοικητής: Σεραφειμίδης Μάριος 26960 – 22 – 496 fax : 26960 – 22 – 495  
6949 323 228

Αξιωματικός Υπηρεσίας 26960 – 22 – 100

**ΑΣΤΥΝΟΜΙΚΟ ΤΜΗΜΑ ΚΛΕΙΤΟΡΙΑΣ**

Τ.Κ 25007 ΚΛΕΙΤΟΡΙΑ

Διοικητής: Παναγάκης Ανδρέας 26920 – 31 – 889 fax : 26920 – 31 – 889  
6973027116

Αξιωματικός Υπηρεσίας 26920 – 31 – 206

**ΑΣΤΥΝΟΜΙΚΟ ΤΜΗΜΑ ΕΡΥΜΑΝΘΟΥ**

*Τ.Κ 25008 Χαλανδρίτσα*

Διοικητής: Χριστόπουλος Θεόδωρος 26940 – 22- 170 & fax  
6976 870 029

Αξιωματικός Υπηρεσίας 26940 – 22 – 202

**ΑΣΤΥΝΟΜΙΚΟ ΤΜΗΜΑ ΔΥΤΙΚΗΣ ΑΧΑΪΑΣ**

Διοικητής: Τερεζάκης Νικόλαος

Fax : 2106991434

Αξιωματικός Υπηρεσίας

26930 – 23 – 333

Δασκαλοπούλου & Μαχαίρα Ι,  
Τ.Κ 25200 Κ. Αχαΐα

### **ΤΜΗΜΑΤΑ ΤΡΟΧΑΙΑΣ**

#### **ΤΜΗΜΑ ΤΡΟΧΑΙΑΣ ΠΑΤΡΩΝ**

Πανεπιστημίου 138 , Τ.Κ 26 110 Πάτρα

Διοικητής: Παναγοπούλου Ιωάννα  
[www.tt.patron@astynomia.gr](mailto:www.tt.patron@astynomia.gr)

6936 756 185 , 2610 – 436 – 705

Αξιωματικός Υπηρεσίας

2610 – 433 – 181 , fax: 2610 – 433 – 853

#### **ΤΜΗΜΑ ΤΡΟΧΑΙΑΣ ΑΥΤΟΚΙΝΗΤΟΔΡΟΜΩΝ ΠΑΘΕ ΑΧΑΙΑΣ**

Σολωμού 26, Τ.Κ. 25100, Αίγιο

Διοικητής: Οικονομόπουλος Μιχαήλ

26910 – 68 – 711 6974993783

Αξιωματικός Υπηρεσίας

26910 – 68 - 713, Fax: 26910 – 60 – 339

Γραμματεία

26910 – 68 – 714

Τηλεφωνικό Κέντρο

26910 – 68 – 710

### **ΠΡΟΣΘΗΚΗ 9: ΠΥΡΟΣΒΕΣΤΙΚΕΣ ΥΠΗΡΕΣΙΕΣ**

**ΣΥΝΤΟΝΙΣΤΗΣ ΕΠΙΧΕΙΡΗΣΕΩΝ** - Ματθαιόπουλος Β. Κιν: 6936909211,

6944968898 -Τηλ. 2610 461680,86,87

FAX 2610-461685

Διεύθυνση: Μπιζανίου 3

Τ.Κ.: 261 10

Πόλη: ΠΑΤΡΑ

E-mail: [pddell@psent.gr](mailto:pddell@psent.gr)

**ΠΕΡΙΦΕΡΕΙΑΚΗ ΔΙΟΙΚΗΣΗ ΠΥΡΟΣΒΕΣΤΙΚΩΝ ΥΠΗΡΕΣΙΩΝ ΔΥΤΙΚΗΣ  
ΕΛΛΑΔΑΣ**

ΚΥΡΙΑΚΟΠΟΥΛΟΣ ΚΩΝΣΤΑΝΤΙΝΟΣ 6934035325. 6937210308  
2610461680, 82 – Μπιζανίου 3

**ΔΙΟΙΚΗΣΗ ΠΥΡΟΣΒΕΣΤΙΚΩΝ ΥΠΗΡΕΣΙΩΝ ΠΑΤΡΩΝ**

Ρουμελιώτης Ν. Κιν: 6936 022330 Τηλ. 2613 615630, FAX 2610-439467

Διεύθυνση: Ν.Ε.Ο Πατρών - Αθηνών 147

E-mail [dpypatra@psnet.gr](mailto:dpypatra@psnet.gr) Τηλεφωνικό κέντρο 2613615615-6, Πυρασφάλεια  
2613615671, Γραμματεία 2613615674

**1<sup>ος</sup> ΠΥΡΟΣΒΕΣΤΙΚΟΣ ΣΤΑΘΜΟΣ ΠΑΤΡΩΝ**

ΔΗΜΟΠΟΥΛΟΣ ΠΑΝΑΓΙΩΤΗΣ Κιν: 6937210303, 2610390850, 56, 57, 860 φαξ  
2610390865, 855

Διεύθυνση: Ναυαρίνου 120

ΠΑΤΡΑ Τ.Κ.: 261 10

**2<sup>ος</sup> ΠΥΡΟΣΒΕΣΤΙΚΟΣ ΣΤΑΘΜΟΣ ΛΙΜΕΝΑ ΠΑΤΡΩΝ (ΝΕΟ ΛΙΜΑΝΙ)**

Κτίριο Λιμένα Πατρών  
ΚΕΡΑΜΑΣ ΔΗΜΗΤΡΙΟΣ

E-mail [patrali@psnet.gr](mailto:patrali@psnet.gr) Τηλέφωνο  
Διοικητή 2610 365012,014

Τηλεφωνικό κέντρο 2610-365012

**ΠΥΡΟΣΒΕΣΤΙΚΟ ΚΛΙΜΑΚΙΟ ΧΑΛΑΝΔΡΙΤΣΑΣ**

ΜΑΝΩΛΟΠΟΥΛΟΣ ΠΑΝΑΓΙΩΤΗΣ Κιν:6937210309

Τηλέφωνο 26940 22199 Fax. 26940 22881 ΧΑΛΑΝΔΡΙΤΣΑ ΤΚ. 250 08

**ΠΥΡΟΣΒΕΣΤΙΚΗ ΥΠΗΡΕΣΙΑ ΒΙ.ΠΕ. ΠΑΤΡΩΝ**

ΠΑΝΟΠΟΥΛΟΣ ΤΗΛ 2610- 242090

Κιν Υπηρεσιακό 6983521290

ΚΑΤΩ ΑΧΑΪΑ ΤΚ. 252 00 Τηλέφωνο Γραμ 2610 – 242082

Τηλεφωνικό κέντρο 2610-242080 Fax. 2610-242085

E-mail [patravp@psnet.gr](mailto:patravp@psnet.gr)

**ΠΥΡΟΣΒΕΣΤΙΚΗ ΥΠΗΡΕΣΙΑ Π/Α ΑΡΑΞΟΥ**

ΣΑΒΑΝΗΣ ΑΛΕΞΑΝΔΡΟΣ Κιν: 6936619626, 2693052023

Πολεμικό Αεροδρόμιο Αράξου  
ΤΚ 252 00

E-mail : [araxos@psnet.gr](mailto:araxos@psnet.gr)

Τηλεφωνικό κέντρο 26930-52022,51320 FAX. 26930-51323

**ΠΥΡΟΣΒΕΣΤΙΚΗ ΥΠΗΡΕΣΙΑ ΑΙΓΙΟ**

ΓΙΑΝΝΟΠΟΥΛΟΣ ΚΩΝ/ΝΟΣ Τηλέφωνο 26910-28855, 21472 Κιν: 6949881756,  
6983528498

Διεύθυνση: Κορίνθου 96B

ΑΙΓΙΟ Τ.Κ.: 251 00

E-mail: [aigio@psnet.gr](mailto:aigio@psnet.gr)

Τηλεφωνικό κέντρο 26910-22201 FAX. 26910 24862

**ΠΥΡΟΣΒΕΣΤΙΚΟ ΚΛΙΜΑΚΙΟ ΑΚΡΑΤΑΣ**

ΠΟΥΛΙΑΣΗΣ ΝΙΚΟΛΑΟΣ Κιν: 6970472030

Διεύθυνση:

ΑΚΡΑΤΑ Τ.Κ.: 250 06

Τηλέφωνο: 26960 23199, 61757 FAX. 2696061759 <mailto:>

**ΠΥΡΟΣΒΕΣΤΙΚΗ ΥΠΗΡΕΣΙΑ ΚΑΛΑΒΡΥΤΩΝ**

ΓΙΑΝΝΑΚΗΣ ΧΑΡΑΛΑΜΠΟΣ Κιν: 6908096321

Διεύθυνση: Γιάννη Κουτσοχέρα

ΚΑΛΑΒΡΥΤΑ  
Τ.Κ.25001

E-mail: [kalavrit@psnet.gr](mailto:kalavrit@psnet.gr)

Τηλεφωνικό κέντρο FAX. 26920-29444

ΤΗΛ 2692029430,431,440, 435

**6<sup>η</sup> ΕΙΔΙΚΗ ΜΟΝΑΔΑ ΑΝΤΙΜΕΤΩΠΙΣΗΣ ΚΑΤΑΣΤΡΟΦΩΝ (Ε.Μ.Α.Κ.)**

ΚΑΡΑΜΑΛΙΚΗΣ ΙΩΑΝΝΗΣ Κιν: 6974427189,

Διεύθυνση: Νέα Εθνική οδός Πατρών-  
Αθηνών 147

ΠΑΤΡΑ Τ.Κ.: 260 04 | ΤΘ: 5059

E-mail: [emak6@psnet.gr](mailto:emak6@psnet.gr)

Τηλεφωνικό Κέντρο 2613615683, 2613- 615680 . FAX. 2610-434691

## **Π.Κ. ΡΙΟΥ**

ΤΡΙΑΝΤΟΠΟΥΛΟΣ ΠΑΝΑΓΙΩΤΗΣ  
6937017335, 6976516217, ΑΓΙΟΣ ΒΑΣΙΛΕΙΟΣ ΑΧΑΙΑΣ  
2610991725, ΦΑΞ: 2610910042

## **ΠΡΟΣΘΗΚΗ 10: ΛΙΜΕΝΑΡΧΕΙΑ**

### **ΠΑΤΡΑ**

Λιμενάρχης Πλοίαρχος Αντιπλοίαρχος Κυριακούλόπουλος Δημήτριος 6936083309 -  
6976696984

Τηλ. Γραμματείας: 2613615424 Κ.Λ/Χ ΠΑΤΡΑΣ

Διεύθυνση: ΚΤΙΡΙΟ ΥΠΗΡ. ΛΙΜΕΝΑ ΠΑΤΡΩΝ, Τ.Κ. 26110

Τηλ: 2613615400

Fax: 2613615421 [patra@hcg.gr](mailto:patra@hcg.gr)

### **ΑΙΓΙΟ**

Λιμενάρχης Κλαγκου Ελενη 6937115402

Υ/Χ ΑΙΓΙΟΥ

Διεύθυνση: ΑΛΕΚΟΥ ΜΕΓΑΡΗ 2 ΨΑΡΩΝ ΠΑΡΑΛΙΑΣ ΑΙΓΙΟΥ, Τ.Κ. 25100

Τηλ: 26910-28888 Fax: 2691061540

## **ΠΡΟΣΘΗΚΗ 11: ΣΤΡΑΤΙΩΤΙΚΕΣ ΜΟΝΑΔΕΣ**

1. ΚΕΤΧ - Ταξίαρχος Σπυριδων Ζόης 6942715327 – 2610278903 Φαξ – 2610225017
2. Ναυτική Διοίκηση - Αντιπλοίαρχος Παναγιωτης Τριαντόπουλος 6947159140  
Τηλ. και φαξ – 2610277001
3. 116 Π.Μ. - Σμήναρχος Σιδερίδης Δημήτριος – τηλ. 2693055000, 55001
4. Εργοστάσιο Αράξου – Σμήναρχος Ντρες Δημήτριος  
Τηλ 2693051294.
5. 76 Μ.Ε Ριγανόκαμπος – Συνταγματάρχης Δημητρακάκης Θ.  
Τηλ. 2610641056

## **ΠΡΟΣΘΗΚΗ 12: ΝΟΣΟΚΟΜΕΙΑ - ΕΚΑΒ**

6<sup>η</sup> ΥΠΕ Εκπρόσωπος – Καρζής 6948404258 – φαξ 2610434539

## **ΝΟΣΟΚΟΜΕΙΑ ΑΧΑΙΑΣ**

**1.ΓΕΝΙΚΟ ΝΟΣΟΚΟΜΕΙΟ ΠΑΤΡΩΝ «Ο ΑΓΙΟΣ ΑΝΔΡΕΑΣ»**

ΔΙΟΙΚΗΤΗΣ :

Τσερτίδου 1 ΤΚ 260 00 ΠΑΤΡΑ 2610 227860

Τηλεφωνικό Κέντρο: 2613 601000 2613600500-1,2

Fax. : 2613 601893, 2610227892

Γραμματεία Διοικητή :

Τηλ. : 2613 601880

Fax. : 2613 601893

**2.ΠΑΝΕΠΙΣΤΗΜΙΑΚΟ ΓΕΝΙΚΟ ΝΟΣΟΚΟΜΕΙΟ ΠΑΤΡΩΝ**

ΤΚ 265 04 ΡΙΟΝ ΠΑΤΡΩΝ 2613603000-1

Τηλ. Γραμματείας Διοικητή : 2613 603770-771

ΔΙΟΙΚΗΤΗΣ :

Τηλεφωνικό Κέντρο

2613 603000

Γενική Γραμματεία

2613 603411, 2613 603784

Γραμματεία Πρωινών Εξωτερικών Ιατρείων

2613 603509

Γραμματεία Ολοήμερων Ιατρείων

2613 603636

Γραφείο Κίνησης Ασθενών

2613 604015

**3.ΝΟΣΟΚΟΜΕΙΟ ΝΟΣΗΜΑΤΩΝ ΘΩΡΑΚΟΣ ΝΟΤΙΟΔΥΤΙΚΗΣ ΕΛΛΑΔΑΣ  
«ΑΓ.ΑΝΔΡΕΑΣ»**

Γηροκομείου 118 ΤΚ 262 26 ΠΑΤΡΑ 2610 623535

2610 622568 Φαξ: 2610 272828

**7. ΓΕΝΙΚΟ ΝΟΣΟΚΟΜΕΙΟ ΠΑΙΔΩΝ «ΚΑΡΑΜΑΝΔΑΝΕΙΟ»**

Ερυθρού Σταυρού 40 ΤΚ 263 31 ΠΑΤΡΑ 2610 622222, 2610621952

Φαξ: 2610 220511

**8. ΓΕΝΙΚΟ ΝΟΣΟΚΟΜΕΙΟ ΑΙΓΙΟΥ**Άνω Βουλωμένο ΤΚ 251 00 ΑΙΓΙΟ 26910 22222 26910 26320-21705-59100 Φαξ: 26910  
29678**6. ΚΕΝΤΡΟ ΥΓΕΙΑΣ ΕΡΥΜΑΝΘΕΙΑΣ 26940 31301**

ΠΕΡΙΦ.ΙΑΤΡΕΙΑ ΑΓ.ΒΑΡΒΑΡΑΣ, ΜΑΝΕΣΙΟΥ, ΣΤΑΥΡΟΔΡΟΜΙΟΥ

**7. ΚΕΝΤΡΟ ΥΓΕΙΑΣ Κ. ΑΧΑΪΑΣ 26933 60000**

ΠΕΡΙΦ.ΙΑΤΡΕΙΑ ΑΛΙΣΣΟΥ, ΒΡΑΧΝΕΪΚΩΝ, ΛΟΥΣΙΚΩΝ,  
ΜΑΖΑΡΑΚΙΟΥ,ΜΕΤΟΧΙΟΥ, ΜΙΧΟΪΟΥ, ΠΛΑΤΑΝΙΟΥ, ΡΙΟΛΟΥ, ΣΑΓΕΪΚΩΝ,  
ΣΑΝΤΑΜΕΡΙΟΥ

**8. ΚΕΝΤΡΟ ΥΓΕΙΑΣ ΧΑΛΑΝΔΡΙΤΣΑΣ 26940 22222, 26943 60100**

Φαξ:26940 22444

ΠΕΡΙΦ. ΙΑΤΡΕΙΑ ΙΣΩΜΑΤΟΣ, ΚΑΛΑΝΟΥ, ΚΑΛΟΥΣΙΟΥ, ΛΕΟΝΤΙΟΥ,  
ΣΑΡΑΒΑΛΙΟΥ

**9. ΚΕΝΤΡΟ ΥΓΕΙΑΣ ΑΚΡΑΤΑΣ 26960 22222**

ΠΕΡΙΦ.ΙΑΤΡΕΙΑ ΑΙΓΕΙΡΑΣ, ΑΜΠΕΛΟΚΗΠΩΝ, ΔΑΦΝΩΝ, ΔΙΑΚΟΠΤΟΥ,  
ΕΛΙΚΗΣ, ΖΑΡΟΥΧΛΑΣ (ΑΓ.ΒΑΡΒΑΡΑΣ),ΚΑΜΑΡΩΝ, ΛΑΚΚΑΣ,  
ΜΑΥΡΙΚΙΟΥ, ΜΟΝΑΣΤΗΡΙΟΥ,ΠΛΑΤΑΝΟΥ, ΡΟΔΟΔΑΦΝΗΣ,  
ΣΕΛΙΑΝΙΤΙΚΩΝ

**10. ΓΕΝΙΚΟ ΝΟΣΟΚΟΜΕΙΟ – ΚΕΝΤΡΟ ΥΓΕΙΑΣ ΚΑΛΑΒΡΥΤΩΝ**

Ομογενών Αμερικής 4 ΤΚ 250 21 ΚΑΛΑΒΡΥΤΑ 26920 22724-22166-22862-  
22863-22226 Φαξ:26920 22861

ΠΕΡΙΦ.ΙΑΤΡΕΙΑ ΑΡΟΑΝΙΑΣ, ΔΑΦΝΗΣ, ΛΙΒΑΡΤΖΙΟΥ, ΛΥΚΟΥΡΓΙΑΣ,  
ΠΛΑΝΗΤΕΡΟΥ, ΦΙΛΙΑΣ, ΨΩΦΙΦΟΣ

**ΕΚΑΒ – Εθνικό κέντρο Άμεσης Βοήθειας Πατρών**

Ρίο, Τ.Κ.26504, ΑΧΑΪΑΣ

Μπαράκος Γρηγόρης Τηλ.: 2610635910, Τηλ: 2610635900, φαξ – 2610635943, κινητό -  
6944292526

**ΠΡΟΣΘΗΚΗ 13: ΚΤΕΛ – ΓΕΦΥΡΑ Α.Ε - ΟΛΥΜΠΙΑ ΟΔΟΣ - ΟΣΕ - ΟΤΕ – ΔΕΛΛΗΕ**

ΜΙΣΘΩΣΗ ΛΕΩΦΟΡΕΙΩΝ ΓΙΑ ΟΡΓΑΝΩΜΕΝΗ ΑΠΟΜΑΚΡΥΝΣΗ ΠΟΛΙΤΩΝ ΛΟΓΩ  
ΕΚΤΑΚΤΩΝ ΑΝΑΓΚΩΝ

**ΑΣΤΙΚΟ ΚΤΕΛ ΠΑΤΡΑΣ**

Διεύθυνση: Αγίου Διονυσίου 4, 262 23 Πάτρα

Γραφείο Προέδρου : 2610 279089

ΓΡ. ΚΙΝΗΣΕΩΣ ΧΡΙΣΤΟΔΟΥΛΟΥ ΑΝΤΩΝΙΟΣ 2610 273936

Κιν: 6945070179 Χατζιελευθερίου Αθανάσιος Κιν: 6948306633

**ΚΤΕΛ ΑΧΑΪΑΣ**

ΖΑΪΜΗ 2 ΠΑΤΡΑ

ΤΗΛ. ΠΡ. 2610 240250, 6944221111 Μανωλόπουλος Ανδρέας

ΤΗΛ. ΓΡΑΜ. 2610 623881, 2610 623888

ΦΑΞ 2610 270780

ΔΙΑΘΕΣΗ 3-5 ΛΕΩΦΟΡΕΙΑ ΓΙΑ ΟΡΓΑΝΩΜΕΝΗ ΑΠΟΜΑΚΡΥΝΣΗ  
ΠΟΛΙΤΩΝ

**ΓΕΦΥΡΑ Α.Ε.**

Ριζαρείου 2, 152 33 Χαλάνδρι, Αθήνα  
Κέντρο Ελέγχου 2634039000, 39010-11, ΦΑΞ: 2634039048,49  
Προϊστάμενος Λειτουργίας Κωσίονης Κων/νος  
Τηλ: +30 210 68.58.196  
Fax: +30 210 68.58.786 E-mail [info@gefyra.gr](mailto:info@gefyra.gr)

**ΟΛΥΜΠΙΑ ΟΔΟΣ**

Εξυπηρέτησης Πελατών  
Τηλ: 22960 95651-52 (Πέραμα ), φαξ. 2610439660  
Τηλέφωνο Έκτακτης Ανάγκης : **1025**, 6948301050, 6948301051  
Γαλάνης Ανδρέας 6948301012, Ευαγγελίδης Δημήτρης 6940473273

**ΟΣΕ ΠΑΤΡΑ**

Προϊστάμενος Νούλης Διονύσιος 6936053651 – 2610639102 – 104 – 108

**ΟΤΕ ΠΑΤΡΑ**

Τηλ. κέντρο 13888 – 2610339099 – 2610631151 – 2610430699

**ΔΕΛΔΗΕ - ΠΑΤΡΑ**

Δ/ντής Μπέης Στέφανος – 6978000713 – 2610329823 – φαξ 2610329850, 310504  
Συνεργείο αποκατάστασης βλαβών στην **Πάτρα**: 1050, 2610990541, Φιοβεράντης Νικόλαος  
6947827073, Βαβαρούτας Ευάγγελος 6948595286, Κυρσανίδη Αναστασία 6983338288,  
Χρυσανθόπουλος Θεμιστοκλής 6983338274 – **Κάτω Αχαΐα**: 2693022018, Κριμπαλόπουλος  
Ηλίας 6944575634, Κουτσογιαννόπουλος Νικ. 6945894179, Τσίγκας Δημήτριος  
6970006052

**ΠΡΟΣΘΗΚΗ 14: ΙΔΙΩΤΙΚΑ ΜΗΧΑΝΗΜΑΤΑ 2017**

ΟΝΟΜΑ	ΜΗΧΑΝΗΜΑΤΑ	ΠΑΡΑΤΗΡΗΣΕΙΣ
<b>ΘΕΟΔΟΥΛΗΣ ΚΩΝ/ΝΟΣ</b>	ΦΟΡΤΩΤΗΣ ΛΑΣΤΙΧΟΦΟΡΟΣ ΦΟΡΤΩΤΗΣ ΕΡΠΥΣΤΙΟΦΟΡΟΣ ΦΟΡΤΗΓΟ 14 ΤΟΝΟΙ	ΔΙΑΚΟΠΤΟ ΑΙΓΙΑΛΕΙΑΣ ΜΕ ΜΑΧΑΙΡΙ ΤΗΛ - 6934132105
<b>ΜΕΡΜΗΓΚΑΣ ΠΑΝΑΓΙΩΤΗΣ</b>	ΠΡΟΩΘΗΤΗΣ, JCB, ΦΟΡΤΩΤΗΣ, ΤΡΑΚΤΕΡ, ΦΟΡΤΗΓΟ, ΤΣΑΠΑ	ΚΑΛΑΒΡΥΤΑ ΜΕ ΜΑΧΑΙΡΙ, ΑΛΑΤΙΕΡΑ, ΚΑΤΑΣΤΡΟΦΕΑ ΤΗΛ 2692024229 - 6972275846
<b>ΔΟΡΛΗΣ ΠΑΝΑΓΙΩΤΗΣ</b>	ΦΟΡΤΩΤΗΣ, ΕΡΠΥΣΤΡΙΟΦΟΡΟ, ΤΣΑΠΑ, ΦΟΡΤΗΓΟ	ΠΤΕΡΗ ΑΙΓΙΑΛΕΙΑΣ ΜΕ ΜΑΧΑΙΡΙ ΤΗΛ 6932448801
<b>ΤΣΑΡΟΥΧΗΣ</b>	ΦΟΡΤΩΤΗΣ,	ΠΑΛΑΙΟΚΑΜΑΡΕΣ



<b>ΠΑΝΑΓΙΩΤΗΣ</b>	ΕΡΠΥΣΤΡΙΟΦΟΡΟ ΤΡΑΚΤΕΡ, ΦΟΡΤΗΓΟ	ΑΙΓΙΑΛΕΙΑΣ ΜΕ ΜΑΧΑΙΡΙ ΤΗΛ 6977998210
<b>ΚΑΡΡΑΣ ΚΩΝ/ΝΟΣ</b>	JCB, ΦΟΡΤΗΓΟ	ΚΛΕΙΤΟΡΙΑ ΚΑΛΑΒΡΥΤΑ ΜΕ ΜΑΧΑΙΡΙ ΚΑΙ ΣΦΥΡΙ ΤΗΛ 6976882514
<b>ΠΑΠΑΡΡΗΓΟΠΟΥΛΟΣ ΙΩΑΝΝΗΣ</b>	ΦΟΡΤΩΤΗΣ, ΦΟΡΤΗΓΑ	ΖΑΒΛΑΝΙ – ΠΑΤΡΑ 6944795495
<b>ΣΑΚΕΛΛΑΡΟΠΟΥΛΟΣ ΕΥΑΓΓΕΛΟΣ</b>	ΕΚΣΚΑΦΕΑΣ, ΦΟΡΤΩΤΗΣ, ΠΡΟΩΘΗΤΗΣ, ΦΟΡΤΗΓΟ	ΡΩΜΑΝΟΥ – ΠΑΤΡΑ 6944602048 - 6986322728
<b>ΚΟΥΤΣΟΥΚΟΣ ΣΤΑΥΡΟΣ</b>	ΚΑΛΑΘΟΦΟΡΟ, ΚΑΤΑΣΤΡΟΦΕΑ, ΧΟΡΤΟΚΟΠΤΙΚΟ, ΤΡΑΚΤΕΡ	ΕΛΕΚΙΣΤΡΑ – ΠΑΤΡΑ 6946008986
<b>ΠΑΠΑΖΑΦΕΙΡΗΣ ΠΑΝΑΓΙΩΤΗΣ</b>	ΦΟΡΤΩΤΗΣ, ΕΚΣΚΑΦΕΑΣ, ΦΟΡΤΗΓΟ	ΠΑΤΡΑ 6976723138
<b>ΠΛΟΥΜΗΣ ΙΩΑΝΝΗΣ</b>	ΥΔΡΟΦΟΡΑ – ΑΠΟΦΡΑΚΤΙΚΟ, ΕΡΠΥΣΤΡΙΟΦΟΡΟ ΤΣΑΠΑΚΙ, ΦΟΡΤΗΓΟ, ΧΗΜΙΚΕΣ ΤΟΥΑΛΕΤΕΣ, ΑΝΤΛΗΣΗ ΛΑΣΠΗΣ	ΣΑΡΑΒΑΛΙ – ΠΑΤΡΑ 6977284376, 2610624222
<b>ΠΑΠΑΡΡΗΓΟΠΟΥΛΟΣ ΔΗΜΗΤΡΙΟΣ</b>	ΦΟΡΤΗΓΟ, ΕΚΣΚΑΦΕΙΣ ΛΑΣΙΧΟΦΟΡΟΣ ΚΑΙ ΕΡΠΥΣΤΡΙΑ	ΠΛΑΤΑΝΙ – ΠΑΤΡΑ 6972714049
<b>ΑΡΓΥΡΟΠΟΥΛΟΣ ΠΑΝΑΓΙΩΤΗΣ</b>	ΦΟΡΤΩΤΗΣ ΜΕ ΜΑΧΑΙΡΙ ΚΑΙ ΚΟΥΒΑ, ΜΠΟΥΛΝΤΟΖΑ, ΤΣΑΠΑ ΕΡΠΥΣΤΡΙΟΦΟΡΑ ΚΑΙ ΛΑΣΤΙΧΑ, ΦΟΡΤΗΓΑ	ΝΕΟ ΣΟΥΛΙ ΠΑΤΡΑΣ 6944297639
<b>ΒΛΑΧΟΣ ΑΝΤΩΝΙΟΣ</b>	ΕΚΣΚΑΦΕΑΣ ΛΑΣΤΙΧΟΦΟΡΟΣ ΦΟΡΤΩΤΗΣ ΕΡΠΥΣΤΡΙΟΦΟΡΟΣ, ΦΟΡΤΩΤΗΣ ΛΑΣΤΙΧΟΦΟΡΟΣ	ΑΡΛΑ ΔΥΤΙΚΗΣ ΑΧΑΪΑΣ 6974805570
<b>ΝΤΡΙΒΑΣ ΧΑΡΑΛΑΜΠΟΣ</b>	ΦΟΡΤΩΤΗΣ ΛΑΣΤΙΧΟΦΟΡΟΣ ΜΕ ΜΑΧΑΙΡΙ, ΠΡΟΩΘΗΤΗΣ ΜΕ ΜΑΧΑΙΡΙ D4	ΖΑΡΟΥΧΛΑ 6982009855

**ΠΡΟΣΘΗΚΗ 15: ΧΩΡΟΙ ΥΠΟΔΟΧΗΣ ΠΛΗΓΕΝΤΩΝ****ΔΗΜΟΣ ΠΑΤΡΕΩΝ**

1	ΓΗΠΕΔΟ ΡΟΪΤΙΚΩΝ	
---	-----------------	--

ΘΕΣΗ	ΡΟΪΤΙΚΑ
ΙΔΙΟΚΤΗΤΗΣ	ΔΗΜΟΣ
ΧΡΗΣΗ ΤΟΥ ΧΩΡΟΥ ΠΡΟΣΕΙΣΜΙΚΑ	ΓΗΠΕΔΟ
ΜΕΙΚΤΗ ΣΥΝΟΛΙΚΗ ΕΠΙΦΑΝΕΙΑ	2-2,500 Τ.Μ
ΧΡΗΣΗ ΧΩΡΟΥ ΜΕΤΑΣΕΙΣΜΙΚΑ	ΥΠΟΔΟΧΗ-ΔΙΑΒΙΩΣΗ ΠΛΗΓΕΝΤΩΝ
ΠΡΟΣΒΑΣΗ	ΑΓ.ΜΑΡΙΝΑΣ ΚΑΙ ΜΕΡΚΟΥΡΗ
ΔΥΝΑΜΙΚΟΤΗΤΑ ΣΕ ΚΑΤΑΛΥΜΑΤΑ 4 ΑΤ	50
ΔΙΚΤΥΟ ΥΔΡΕΥΣΗΣ	ΝΑΙ
ΔΙΚΤΥΟ ΑΠΟΧΕΤΕΥΣΗΣ	ΟΧΙ (ΜΟΝΟ ΒΟΘΡΟΣ)
ΔΙΚΤΥΟ ΗΛΕΚΤΡΟΔΟΤΗΣΗΣ	ΝΑΙ
ΔΙΚΤΥΟ ΕΠΙΚΟΙΝΩΝΙΩΝ	ΝΑΙ
ΚΟΙΝΟΧΡΗΣΤΟΙ ΧΩΡΟΙ ΥΓΙΕΙΝΗΣ	ΑΠΟΔΥΤΗΡΙΑ -ΤΟΥΑΛΕΤΕΣ
ΧΩΡΟΙ ΑΠΟΘΗΚΕΥΣΗΣ ΑΛΛΕΣ ΧΡΗΣΕΙΣ	ΝΑΙ
ΠΑΡΑΤΗΡΗΣΕΙΣ ΙΔΙΑ ΠΕΡΙΟΧΗ ΠΡΟΤΕΙΝΟΜΕΝ	<ol style="list-style-type: none"> <li>1. ΟΙΚΟΠΕΔΟ ΑΘΛΗΤΙΚΟΥ ΚΕΝΤΡΟΥ ΕΚΤΑΣΗΣ 23 ΣΤΡΕΜΜΑΤΩΝ</li> <li>2. ΠΑΙΔΙΚΗ ΚΑΤΑΣΚΗΝΩΣΗ ΕΚΤΑΣΗΣ 2-3 ΣΤΡΕΜ ΣΤΗΝ ΠΑΡΑΛΙΑ</li> <li>3. ΧΩΡΟΣ ΕΞΩ ΑΠΟ ΚΟΙΝΟΤΙΚΟ ΓΡΑΦΕΙΟ ΔΙΠΛΑ ΑΠΟ ΕΚΚΛΗΣΙΑ</li> </ol>

2	ΓΗΠΕΔΟ ΔΡΕΠΑΝΟΥ	
ΘΕΣΗ	ΔΡΕΠΑΝΟ	
ΙΔΙΟΚΤΗΤΗΣ	ΔΗΜΟΣ ΠΑΤΡΕΩΝ	
ΧΡΗΣΗ ΤΟΥ ΧΩΡΟΥ ΠΡΟΣΕΙΣΜΙΚΑ	ΓΗΠΕΔΟ	
ΜΕΙΚΤΗ ΣΥΝΟΛΙΚΗ ΕΠΙΦΑΝΕΙΑ	ΜΑΖΙ ΜΕ ΠΕΡΙΒΑΛΛΟΝΤΑ ΧΩΡΟ ΠΕΡΙΠΟΥ 20 ΣΤΡΕΜΜΑΤΑ	
ΧΡΗΣΗ ΧΩΡΟΥ ΜΕΤΑΣΕΙΣΜΙΚΑ	ΓΗΠΕΔΟ	
ΠΡΟΣΒΑΣΗ	ΟΔΟΣ ΑΓ. ΑΝΑΣΤΑΣΙΟΥ ΠΑΡΑΠΛΕΥΡΑ ΕΘΝΙΚΗΣ ΟΔΟΥ ΚΑΙ ΑΠΟ ΑΝΩΝΥΜΟ ΔΡΟΜΟ ΠΑΝΩ ΑΠΟ ΤΟ ΔΗΜΟΤΙΚΟ	
ΔΥΝΑΜΙΚΟΤΗΤΑ ΣΕ ΚΑΤΑΛΥΜΑΤΑ 4 ΑΤ	250 ΣΥΝ	
ΔΙΚΤΥΟ ΥΔΡΕΥΣΗΣ	ΝΑΙ	
ΔΙΚΤΥΟ ΑΠΟΧΕΤΕΥΣΗΣ	ΟΧΙ	
ΔΙΚΤΥΟ ΗΛΕΚΤΡΟΔΟΤΗΣΗΣ	ΟΧΙ	
ΔΙΚΤΥΟ ΕΠΙΚΟΙΝΩΝΙΩΝ	ΟΧΙ	
ΚΟΙΝΟΧΡΗΣΤΟΙ ΧΩΡΟΙ ΥΓΙΕΙΝΗΣ	ΑΠΟΔΥΤΗΡΙΑ 45 ΤΜ ΜΕ ΤΟΥΑΛΕΤΑ	
ΧΩΡΟΙ ΑΠΟΘΗΚΕΥΣΗΣ ΑΛΛΕΣ ΧΡΗΣΕΙΣ	ΟΧΙ	
ΠΑΡΑΤΗΡΗΣΕΙΣ ΙΔΙΑ ΠΕΡΙΟΧΗ	1. ΔΗΜΟΤΙΚΟ ΣΧΟΛΕΙΟ ΕΚΤΑΣΗΣ 5 ΣΤΡΕΜΜΑΤΩΝ	

	2 ΠΛΑΤΕΙΑ ΕΚΤΑΣΗΣ 600 ΤΜ ΜΟΝΟ ΧΟΡΤΑΡΙ 3. ΠΛΑΤΑΝΙΑ ΕΚΤΑΣΗΣ 1 ΣΤΡΕΜ. ΥΔΡΕΥΣΗ ΚΟΙΝΟΧΡ. ΤΟΥΑΛΕΤΕΣ, ΗΛ/ΣΗ, ΠΡΟΣΒΑΣΗ ΑΠΟ ΑΓ.ΑΝΑΣΤΑΣΙΟ
--	--

3	ΓΗΠΕΔΟ ΣΑΡΑΒΑΛΙΟΥ	
ΘΕΣΗ		ΣΑΡΑΒΑΛΙ
ΙΔΙΟΚΤΗΤΗΣ		ΔΗΜΟΣ ΠΑΤΡΕΩΝ
ΧΡΗΣΗ ΤΟΥ ΧΩΡΟΥ ΠΡΟΣΕΙΣΜΙΚΑ		ΓΗΠΕΔΟ
ΜΕΙΚΤΗ ΣΥΝΟΛΙΚΗ ΕΠΙΦΑΝΕΙΑ		7000 Τ.Μ
ΧΡΗΣΗ ΧΩΡΟΥ ΜΕΤΑΣΕΙΣΜΙΚΑ		ΥΠΟΔΟΧΗ ΚΑΙ ΔΙΑΒ.ΠΛΗΝΕΤΩΝ
ΠΡΟΣΒΑΣΗ		ΟΔΟΣ ΣΤΑΔΙΟΥ ΠΑΡΑΠΛΕΥΡΩΣ ΠΕΡΙΜΕΤΡΙΚΗΣ
ΔΥΝΑΜΙΚΟΤΗΤΑ ΣΕ ΚΑΤΑΛΥΜΑΤΑ 4 ΑΤ		150
ΔΙΚΤΥΟ ΥΔΡΕΥΣΗΣ		ΝΑΙ
ΔΙΚΤΥΟ ΑΠΟΧΕΤΕΥΣΗΣ		ΟΧΙ
ΔΙΚΤΥΟ ΗΛΕΚΤΡΟΔΟΤΗΣΗΣ		ΝΑΙ
ΔΙΚΤΥΟ ΕΠΙΚΟΙΝΩΝΙΩΝ		ΟΧΙ
ΚΟΙΝΟΧΡΗΣΤΟΙ ΧΩΡΟΙ ΥΓΙΕΙΝΗΣ		ΑΠΟΔΥΤΗΡΙΑ ΜΙΑ ΤΟΥΑΛΕΤΑ
ΧΩΡΟΙ ΑΠΟΘΗΚΕΥΣΗΣ ΑΛΛΕΣ ΧΡΗΣΕΙΣ		ΑΠΟΔΥΤΗΡΙΑ
ΠΑΡΑΤΗΡΗΣΕΙΣ		1. ΠΕΡΙΒΑΛΛΟΝ ΧΩΡΟΣ ΕΚΚΛΗΣΙΑ ΑΓ. ΝΙΚΟΛΑΟΥ ΕΚΤΑΣΗΣ 2 ΣΤΡΕΜ.ΥΔΡΕΥΣΗ, ΧΩΡΟΙ ΥΓΙΕΙΝΗΣ 2. ΠΛΑΤΕΙΑ ΚΕΦΑΛΟΒΡΥΣΟΥ ΕΚΤΑΣΗΣ 1 ΣΤΡΕΜ.

4	ΓΗΠΕΔΟ ΡΙΟΥ	
ΘΕΣΗ		ΡΙΟΝ
ΙΔΙΟΚΤΗΤΗΣ		ΔΗΜΟΣ ΠΑΤΡΕΩΝ
ΧΡΗΣΗ ΤΟΥ ΧΩΡΟΥ ΠΡΟΣΕΙΣΜΙΚΑ		ΓΗΠΕΔΟ
ΜΕΙΚΤΗ ΣΥΝΟΛΙΚΗ ΕΠΙΦΑΝΕΙΑ		3600 ΤΜ
ΧΡΗΣΗ ΧΩΡΟΥ ΜΕΤΑΣΕΙΣΜΙΚΑ		ΥΠΟΔΟΧΗ ΚΑΙ ΔΙΑΒ.ΠΛΗΓΕΝΤΩΝ
ΠΡΟΣΒΑΣΗ		
ΔΥΝΑΜΙΚΟΤΗΤΑ ΣΕ ΚΑΤΑΛΥΜΑΤΑ 4 ΑΤ		90
ΔΙΚΤΥΟ ΥΔΡΕΥΣΗΣ		ΝΑΙ
ΔΙΚΤΥΟ ΑΠΟΧΕΤΕΥΣΗΣ		ΟΧΙ (ΜΟΝΟ ΒΟΘΡΟΣ)
ΔΙΚΤΥΟ ΗΛΕΚΤΡΟΔΟΤΗΣΗΣ		ΝΑΙ
ΔΙΚΤΥΟ ΕΠΙΚΟΙΝΩΝΙΩΝ		ΝΑΙ
ΚΟΙΝΟΧΡΗΣΤΟΙ ΧΩΡΟΙ ΥΓΙΕΙΝΗΣ		ΑΠΟΔΥΤΗΡΙΑ ΤΟΥΑΛΕΤΑ

ΧΩΡΟΙ ΑΠΟΘΗΚΕΥΣΗΣ ΑΛΛΕΣ ΧΡΗΣΕΙΣ	ΝΑΙ
ΠΑΡΑΤΗΡΗΣΕΙΣ	1. ΔΗΜΟΤΙΟ,ΓΥΜΝΑΣΙΟ,ΛΥΚΕΙΟ ΚΑΤΩΘΕΝ ΓΗΠΕΔΟΥ

**ΔΗΜΟΣ ΑΙΓΙΑΛΕΙΑΣ**

1	ΑΝΟΙΚΤΟ ΓΗΠΕΔΟ ΑΙΓΙΟΥ	
ΘΕΣΗ	ΑΙΓΙΟ	
ΙΔΙΟΚΤΗΤΗΣ	ΔΗΜΟΣ ΑΙΓΙΑΛΕΙΑΣ	
ΧΡΗΣΗ ΤΟΥ ΧΩΡΟΥ ΠΡΟΣΕΙΣΜΙΚΑ	ΑΝΟΙΚΤΟ ΓΗΠΕΔΟ	
ΜΕΙΚΤΗ ΣΥΝΟΛΙΚΗ ΕΠΙΦΑΝΕΙΑ	8,840 Τ.Μ	
ΧΡΗΣΗ ΧΩΡΟΥ ΜΕΤΑΣΕΙΣΜΙΚΑ	ΥΠΟΔΟΧΗ-ΔΙΑΒΙΩΣΗ ΠΛΗΓΕΝΤΩΝ	
ΠΡΟΣΒΑΣΗ	ΑΠΟ ΔΗΜ.ΟΔΟ ΟΘΩΝΟΣ ΚΑΙ ΔΗΜ. ΣΤΑΔΙΟΥ	
ΔΥΝΑΜΙΚΟΤΗΤΑ ΣΕ ΚΑΤΑΛΥΜΑΤΑ 4 ΑΤ	220	
ΔΙΚΤΥΟ ΥΔΡΕΥΣΗΣ	ΝΑΙ	
ΔΙΚΤΥΟ ΑΠΟΧΕΤΕΥΣΗΣ	ΝΑΙ	
ΔΙΚΤΥΟ ΗΛΕΚΤΡΟΔΟΤΗΣΗΣ	ΝΑΙ	
ΔΙΚΤΥΟ ΕΠΙΚΟΙΝΩΝΙΩΝ	ΝΑΙ	
ΚΟΙΝΟΧΡΗΣΤΟΙ ΧΩΡΟΙ ΥΓΙΕΙΝΗΣ	ΝΑΙ	
ΧΩΡΟΙ ΑΠΟΘΗΚΕΥΣΗΣ ΑΛΛΕΣ ΧΡΗΣΕΙΣ	ΑΠΟΘΗΚΕΣ ΚΑΙ ΑΠΟΔΥΤΗΡΙΑ	
ΠΑΡΑΤΗΡΗΣΕΙΣ		

2	ΚΛΕΙΣΤΟ ΓΥΜΝΑΣΤΗΡΙΟ ΑΙΓΙΟΥ	
ΘΕΣΗ	ΑΙΓΙΟ	
ΙΔΙΟΚΤΗΤΗΣ	ΔΗΜΟΣ ΑΙΓΙΑΛΕΙΑΣ	
ΧΡΗΣΗ ΤΟΥ ΧΩΡΟΥ ΠΡΟΣΕΙΣΜΙΚΑ	ΚΛΕΙΣΤΟ ΓΥΜΝΑΣΤΗΡΙΟ	
ΜΕΙΚΤΗ ΣΥΝΟΛΙΚΗ ΕΠΙΦΑΝΕΙΑ	950 Τ.Μ	
ΧΡΗΣΗ ΧΩΡΟΥ ΜΕΤΑΣΕΙΣΜΙΚΑ	ΥΠΟΔΟΧΗ-ΔΙΑΒΙΩΣΗ ΠΛΗΓΕΝΤΩΝ	
ΠΡΟΣΒΑΣΗ	ΑΠΟ ΔΗΜ.ΟΔΟ ΧΙΟΥ ΚΑΙ ΑΙΔΗΨΟΥ	
ΔΥΝΑΜΙΚΟΤΗΤΑ ΣΕ ΚΑΤΑΛΥΜΑΤΑ 4 ΑΤ	-	
ΔΙΚΤΥΟ ΥΔΡΕΥΣΗΣ	ΝΑΙ	
ΔΙΚΤΥΟ ΑΠΟΧΕΤΕΥΣΗΣ	ΝΑΙ	
ΔΙΚΤΥΟ ΗΛΕΚΤΡΟΔΟΤΗΣΗΣ	ΝΑΙ	
ΔΙΚΤΥΟ ΕΠΙΚΟΙΝΩΝΙΩΝ	ΝΑΙ	
ΚΟΙΝΟΧΡΗΣΤΟΙ ΧΩΡΟΙ ΥΓΙΕΙΝΗΣ	ΝΑΙ	
ΧΩΡΟΙ ΑΠΟΘΗΚΕΥΣΗΣ ΑΛΛΕΣ ΧΡΗΣΕΙΣ	ΑΠΟΘΗΚΕΣ ΚΑΙ ΑΠΟΔΥΤΗΡΙΑ	
ΠΑΡΑΤΗΡΗΣΕΙΣ		

3	ΑΝΟΙΚΤΟ ΓΗΠΕΔΟ ΑΚΡΑΤΑΣ	
	ΘΕΣΗ	ΑΚΡΑΤΑ
	ΙΔΙΟΚΤΗΤΗΣ	ΔΗΜΟΣ ΑΙΓΙΑΛΕΙΑΣ
	ΧΡΗΣΗ ΤΟΥ ΧΩΡΟΥ ΠΡΟΣΕΙΣΜΙΚΑ	ΑΝΟΙΚΤΟ ΓΗΠΕΔΟ
	ΜΕΙΚΤΗ ΣΥΝΟΛΙΚΗ ΕΠΙΦΑΝΕΙΑ	5,800 Τ.Μ
	ΧΡΗΣΗ ΧΩΡΟΥ ΜΕΤΑΣΕΙΣΜΙΚΑ	ΥΠΟΔΟΧΗ-ΔΙΑΒΙΩΣΗ ΠΛΗΓΕΝΤΩΝ
	ΠΡΟΣΒΑΣΗ	ΑΠΟ ΔΗΜ.Ν.ΣΟΥΛΙΩΤΗ ΚΑΙ 25 <sup>ΗΣ</sup> ΜΑΡΤΙΟΥ
	ΔΥΝΑΜΙΚΟΤΗΤΑ ΣΕ ΚΑΤΑΛΥΜΑΤΑ 4 ΑΤ	145
	ΔΙΚΤΥΟ ΥΔΡΕΥΣΗΣ	ΝΑΙ
	ΔΙΚΤΥΟ ΑΠΟΧΕΤΕΥΣΗΣ	ΝΑΙ
	ΔΙΚΤΥΟ ΗΛΕΚΤΡΟΔΟΤΗΣΗΣ	ΝΑΙ
	ΔΙΚΤΥΟ ΕΠΙΚΟΙΝΩΝΙΩΝ	ΝΑΙ
	ΚΟΙΝΟΧΡΗΣΤΟΙ ΧΩΡΟΙ ΥΓΙΕΙΝΗΣ	ΝΑΙ
	ΧΩΡΟΙ ΑΠΟΘΗΚΕΥΣΗΣ ΑΛΛΕΣ ΧΡΗΣΕΙΣ	ΑΠΟΔΥΤΗΡΙΑ
	ΠΑΡΑΤΗΡΗΣΕΙΣ	

4	ΚΛΕΙΣΤΟ ΓΥΜΝΑΣΤΗΡΙΟ ΑΚΡΑΤΑΣ	
	ΘΕΣΗ	ΑΚΡΑΤΑ
	ΙΔΙΟΚΤΗΤΗΣ	ΔΗΜΟΣ ΑΙΓΙΑΛΕΙΑΣ
	ΧΡΗΣΗ ΤΟΥ ΧΩΡΟΥ ΠΡΟΣΕΙΣΜΙΚΑ	ΚΛΕΙΣΤΟ ΓΥΜΝΑΣΤΗΡΙΟ
	ΜΕΙΚΤΗ ΣΥΝΟΛΙΚΗ ΕΠΙΦΑΝΕΙΑ	1,000 Τ.Μ
	ΧΡΗΣΗ ΧΩΡΟΥ ΜΕΤΑΣΕΙΣΜΙΚΑ	ΥΠΟΔΟΧΗ-ΔΙΑΒΙΩΣΗ ΠΛΗΓΕΝΤΩΝ
	ΠΡΟΣΒΑΣΗ	
	ΔΥΝΑΜΙΚΟΤΗΤΑ ΣΕ ΚΑΤΑΛΥΜΑΤΑ 4 ΑΤ	-
	ΔΙΚΤΥΟ ΥΔΡΕΥΣΗΣ	ΝΑΙ
	ΔΙΚΤΥΟ ΑΠΟΧΕΤΕΥΣΗΣ	ΝΑΙ
	ΔΙΚΤΥΟ ΗΛΕΚΤΡΟΔΟΤΗΣΗΣ	ΝΑΙ
	ΔΙΚΤΥΟ ΕΠΙΚΟΙΝΩΝΙΩΝ	ΝΑΙ
	ΚΟΙΝΟΧΡΗΣΤΟΙ ΧΩΡΟΙ ΥΓΙΕΙΝΗΣ	ΝΑΙ
	ΧΩΡΟΙ ΑΠΟΘΗΚΕΥΣΗΣ ΑΛΛΕΣ ΧΡΗΣΕΙΣ	ΑΠΟΘΗΚΕΣ ΚΑΙ ΑΠΟΔΥΤΗΡΙΑ

5	ΑΝΟΙΚΤΟ ΓΗΠΕΔΟ ΕΡΙΝΕΟΥ	
	ΘΕΣΗ	ΚΑΜΑΡΕΣ
	ΙΔΙΟΚΤΗΤΗΣ	ΔΗΜΟΣ ΑΙΓΙΑΛΕΙΑΣ
	ΧΡΗΣΗ ΤΟΥ ΧΩΡΟΥ ΠΡΟΣΕΙΣΜΙΚΑ	ΑΝΟΙΚΤΟ ΓΗΠΕΔΟ
	ΜΕΙΚΤΗ ΣΥΝΟΛΙΚΗ ΕΠΙΦΑΝΕΙΑ	9,000 Τ.Μ
	ΧΡΗΣΗ ΧΩΡΟΥ ΜΕΤΑΣΕΙΣΜΙΚΑ	ΥΠΟΔΟΧΗ-ΔΙΑΒΙΩΣΗ ΠΛΗΓΕΝΤΩΝ
	ΠΡΟΣΒΑΣΗ	ΑΠΟ ΑΓ.ΘΑΛΕΛΑΙΟΥ

ΔΥΝΑΜΙΚΟΤΗΤΑ ΣΕ ΚΑΤΑΛΥΜΑΤΑ 4 ΑΤ	225
ΔΙΚΤΥΟ ΥΔΡΕΥΣΗΣ	ΝΑΙ
ΔΙΚΤΥΟ ΑΠΟΧΕΤΕΥΣΗΣ	ΝΑΙ
ΔΙΚΤΥΟ ΗΛΕΚΤΡΟΔΟΤΗΣΗΣ	ΝΑΙ
ΔΙΚΤΥΟ ΕΠΙΚΟΙΝΩΝΙΩΝ	ΝΑΙ
ΚΟΙΝΟΧΡΗΣΤΟΙ ΧΩΡΟΙ ΥΓΙΕΙΝΗΣ	ΝΑΙ
ΧΩΡΟΙ ΑΠΟΘΗΚΕΥΣΗΣ ΑΛΛΕΣ ΧΡΗΣΕΙΣ	ΑΠΟΔΥΤΗΡΙΑ
ΠΑΡΑΤΗΡΗΣΕΙΣ	

6	ΚΛΕΙΣΤΟ ΓΥΜΝΑΣΤΗΡΙΟ ΕΡΙΝΕΟΥ	
ΘΕΣΗ		ΚΑΜΑΡΕΣ
ΙΔΙΟΚΤΗΤΗΣ		ΔΗΜΟΣ ΑΙΓΙΑΛΕΙΑΣ
ΧΡΗΣΗ ΤΟΥ ΧΩΡΟΥ ΠΡΟΣΕΙΣΜΙΚΑ		ΚΛΕΙΣΤΟ ΓΥΜΝΑΣΤΗΡΙΟ
ΜΕΙΚΤΗ ΣΥΝΟΛΙΚΗ ΕΠΙΦΑΝΕΙΑ		1,000 Τ.Μ
ΧΡΗΣΗ ΧΩΡΟΥ ΜΕΤΑΣΕΙΣΜΙΚΑ		ΥΠΟΔΟΧΗ-ΔΙΑΒΙΩΣΗ ΠΛΗΓΕΝΤΩΝ
ΠΡΟΣΒΑΣΗ		ΑΠΟ ΑΓ.ΘΑΛΛΕΛΛΑΙΟΥ
ΔΥΝΑΜΙΚΟΤΗΤΑ ΣΕ ΚΑΤΑΛΥΜΑΤΑ 4 ΑΤ		-
ΔΙΚΤΥΟ ΥΔΡΕΥΣΗΣ		ΝΑΙ
ΔΙΚΤΥΟ ΑΠΟΧΕΤΕΥΣΗΣ		ΝΑΙ
ΔΙΚΤΥΟ ΗΛΕΚΤΡΟΔΟΤΗΣΗΣ		ΝΑΙ
ΔΙΚΤΥΟ ΕΠΙΚΟΙΝΩΝΙΩΝ		ΝΑΙ
ΚΟΙΝΟΧΡΗΣΤΟΙ ΧΩΡΟΙ ΥΓΙΕΙΝΗΣ		ΝΑΙ
ΧΩΡΟΙ ΑΠΟΘΗΚΕΥΣΗΣ ΑΛΛΕΣ ΧΡΗΣΕΙΣ		ΑΠΟΘΗΚΕΣ ΚΑΙ ΑΠΟΔΥΤΗΡΙΑ
ΠΑΡΑΤΗΡΗΣΕΙΣ		

7	ΑΝΟΙΚΤΟ ΓΗΠΕΔΟ ΡΟΔΟΔΑΦΝΗΣ	
ΘΕΣΗ		ΑΚΟΛΗ
ΙΔΙΟΚΤΗΤΗΣ		ΔΗΜΟΣ ΑΙΓΙΑΛΕΙΑΣ
ΧΡΗΣΗ ΤΟΥ ΧΩΡΟΥ ΠΡΟΣΕΙΣΜΙΚΑ		ΑΝΟΙΚΤΟ ΓΗΠΕΔΟ
ΜΕΙΚΤΗ ΣΥΝΟΛΙΚΗ ΕΠΙΦΑΝΕΙΑ		8,000 Τ.Μ
ΧΡΗΣΗ ΧΩΡΟΥ ΜΕΤΑΣΕΙΣΜΙΚΑ		ΥΠΟΔΟΧΗ-ΔΙΑΒΙΩΣΗ ΠΛΗΓΕΝΤΩΝ
ΠΡΟΣΒΑΣΗ		25 <sup>ΗΣ</sup> ΜΑΡΤΙΟΥ ΚΑΙ ΤΑΞΙΑΡΧΩΝ
ΔΥΝΑΜΙΚΟΤΗΤΑ ΣΕ ΚΑΤΑΛΥΜΑΤΑ 4 ΑΤ		200
ΔΙΚΤΥΟ ΥΔΡΕΥΣΗΣ		ΝΑΙ
ΔΙΚΤΥΟ ΑΠΟΧΕΤΕΥΣΗΣ		ΝΑΙ
ΔΙΚΤΥΟ ΗΛΕΚΤΡΟΔΟΤΗΣΗΣ		ΝΑΙ
ΔΙΚΤΥΟ ΕΠΙΚΟΙΝΩΝΙΩΝ		ΝΑΙ

ΚΟΙΝΟΧΡΗΣΤΟΙ ΧΩΡΟΙ ΥΓΙΕΙΝΗΣ	ΝΑΙ
ΧΩΡΟΙ ΑΠΟΘΗΚΕΥΣΗΣ ΑΛΛΕΣ ΧΡΗΣΕΙΣ	ΑΠΟΘΗΚΕΣ ΚΑΙ ΑΠΟΔΥΤΗΡΙΑ
ΠΑΡΑΤΗΡΗΣΕΙΣ	

8	ΑΝΟΙΚΤΟ ΓΗΠΕΔΟ ΔΙΑΚΟΙΠΤΟΥ	
ΘΕΣΗ		ΡΟΔΙΑ
ΙΔΙΟΚΤΗΤΗΣ		ΔΗΜΟΣ ΑΙΓΙΑΛΕΙΑΣ
ΧΡΗΣΗ ΤΟΥ ΧΩΡΟΥ ΠΡΟΣΕΙΣΜΙΚΑ		ΑΝΟΙΚΤΟ ΓΗΛΕΔΟ
ΜΕΙΚΤΗ ΣΥΝΟΛΙΚΗ ΕΠΙΦΑΝΕΙΑ		10,000 Τ.Μ
ΧΡΗΣΗ ΧΩΡΟΥ ΜΕΤΑΣΕΙΣΜΙΚΑ		ΥΠΟΔΟΧΗ-ΔΙΑΒΙΩΣΗ ΠΛΗΓΕΝΤΩΝ
ΠΡΟΣΒΑΣΗ		ΑΠΟ ΧΩΜΑΤΙΚΗ ΔΗΜΟΤΙΚΗ ΟΔΟ
ΔΥΝΑΜΙΚΟΤΗΤΑ ΣΕ ΚΑΤΑΛΥΜΑΤΑ 4 ΑΤ		250
ΔΙΚΤΥΟ ΥΔΡΕΥΣΗΣ		ΝΑΙ
ΔΙΚΤΥΟ ΑΠΟΧΕΤΕΥΣΗΣ		ΝΑΙ
ΔΙΚΤΥΟ ΗΛΕΚΤΡΟΔΟΤΗΣΗΣ		ΝΑΙ
ΔΙΚΤΥΟ ΕΠΙΚΟΙΝΩΝΙΩΝ		ΝΑΙ
ΚΟΙΝΟΧΡΗΣΤΟΙ ΧΩΡΟΙ ΥΓΙΕΙΝΗΣ		ΝΑΙ
ΧΩΡΟΙ ΑΠΟΘΗΚΕΥΣΗΣ ΑΛΛΕΣ ΧΡΗΣΕΙΣ		ΑΠΟΔΥΤΗΡΙΑ
ΠΑΡΑΤΗΡΗΣΕΙΣ		

### ΔΗΜΟΣ ΚΑΛΑΒΡΥΤΩΝ

1	ΠΡΩΗΝ ΔΗΜΑΡΧΕΙΟ ΑΡΟΑΝΕΙΑΣ	
ΘΕΣΗ		ΑΡΟΑΝΕΙΑ
ΙΔΙΟΚΤΗΤΗΣ		ΔΗΜΟΣ
ΧΡΗΣΗ ΤΟΥ ΧΩΡΟΥ ΠΡΟΣΕΙΣΜΙΚΑ		ΠΡΩΗΝ ΔΗΜΑΡΧΕΙΟ
ΜΕΙΚΤΗ ΣΥΝΟΛΙΚΗ ΕΠΙΦΑΝΕΙΑ		250 Τ.Μ ΚΛΕΙΣΤΟΣ ΧΩΡΟΣ ΚΑΙ 2000 ΤΜ ΑΝΟΙΚΤΟΣ
ΧΡΗΣΗ ΧΩΡΟΥ ΜΕΤΑΣΕΙΣΜΙΚΑ		ΥΠΟΔΟΧΗ-ΔΙΑΒΙΩΣΗ ΠΛΗΓΕΝΤΩΝ
ΠΡΟΣΒΑΣΗ		
ΔΥΝΑΜΙΚΟΤΗΤΑ ΣΕ ΚΑΤΑΛΥΜΑΤΑ 4 ΑΤ		50
ΔΙΚΤΥΟ ΥΔΡΕΥΣΗΣ		ΝΑΙ
ΔΙΚΤΥΟ ΑΠΟΧΕΤΕΥΣΗΣ		ΝΑΙ
ΔΙΚΤΥΟ ΗΛΕΚΤΡΟΔΟΤΗΣΗΣ		ΝΑΙ
ΔΙΚΤΥΟ ΕΠΙΚΟΙΝΩΝΙΩΝ		ΝΑΙ
ΚΟΙΝΟΧΡΗΣΤΟΙ ΧΩΡΟΙ ΥΓΙΕΙΝΗΣ		
ΧΩΡΟΙ ΑΠΟΘΗΚΕΥΣΗΣ ΑΛΛΕΣ ΧΡΗΣΕΙΣ		ΝΑΙ

ΠΑΡΑΤΗΡΗΣΕΙΣ	
--------------	--

2	ΧΩΡΟΣ ΕΜΠΟΡΟΠΙΑΝΥΓΗΡΗΣ	
ΘΕΣΗ		ΚΛΕΙΤΟΡΙΑ
ΙΔΙΟΚΤΗΤΗΣ		ΔΗΜΟΣ
ΧΡΗΣΗ ΤΟΥ ΧΩΡΟΥ ΠΡΟΣΕΙΣΜΙΚΑ		ΧΩΡΟΣ ΕΜΠΟΡΟΠΙΑΝΥΓΗΡΗΣ
ΜΕΙΚΤΗ ΣΥΝΟΛΙΚΗ ΕΠΙΦΑΝΕΙΑ		2000 ΤΜ ΑΝΟΙΚΤΟΣ
ΧΡΗΣΗ ΧΩΡΟΥ ΜΕΤΑΣΕΙΣΜΙΚΑ		ΥΠΟΔΟΧΗ-ΔΙΑΒΙΩΣΗ ΠΛΗΓΕΝΤΩΝ
ΠΡΟΣΒΑΣΗ		
ΔΥΝΑΜΙΚΟΤΗΤΑ ΣΕ ΚΑΤΑΛΥΜΑΤΑ 4 ΑΤ		50
ΔΙΚΤΥΟ ΥΔΡΕΥΣΗΣ		ΝΑΙ
ΔΙΚΤΥΟ ΑΠΟΧΕΤΕΥΣΗΣ		ΟΧΙ
ΔΙΚΤΥΟ ΗΛΕΚΤΡΟΔΟΤΗΣΗΣ		ΝΑΙ
ΔΙΚΤΥΟ ΕΠΙΚΟΙΝΩΝΙΩΝ		ΝΑΙ
ΚΟΙΝΟΧΡΗΣΤΟΙ ΧΩΡΟΙ ΥΓΙΕΙΝΗΣ		
ΧΩΡΟΙ ΑΠΟΘΗΚΕΥΣΗΣ ΑΛΛΕΣ ΧΡΗΣΕΙΣ		ΟΧΙ
ΠΑΡΑΤΗΡΗΣΕΙΣ		

3	ΕΘΝΙΚΟ ΣΤΑΔΙΟ ΚΑΛΑΒΡΥΤΩΝ	
ΘΕΣΗ		ΚΑΛΑΒΡΥΤΑ
ΙΔΙΟΚΤΗΤΗΣ		ΔΗΜΟΣ
ΧΡΗΣΗ ΤΟΥ ΧΩΡΟΥ ΠΡΟΣΕΙΣΜΙΚΑ		ΣΤΑΔΙΟ ΑΝΟΙΚΤΟ
ΜΕΙΚΤΗ ΣΥΝΟΛΙΚΗ ΕΠΙΦΑΝΕΙΑ		6,000 ΤΜ ΑΝΟΙΚΤΟΣ
ΧΡΗΣΗ ΧΩΡΟΥ ΜΕΤΑΣΕΙΣΜΙΚΑ		ΥΠΟΔΟΧΗ-ΔΙΑΒΙΩΣΗ ΠΛΗΓΕΝΤΩΝ
ΠΡΟΣΒΑΣΗ		
ΔΥΝΑΜΙΚΟΤΗΤΑ ΣΕ ΚΑΤΑΛΥΜΑΤΑ 4 ΑΤ		150
ΔΙΚΤΥΟ ΥΔΡΕΥΣΗΣ		ΝΑΙ
ΔΙΚΤΥΟ ΑΠΟΧΕΤΕΥΣΗΣ		ΝΑΙ
ΔΙΚΤΥΟ ΗΛΕΚΤΡΟΔΟΤΗΣΗΣ		ΝΑΙ
ΔΙΚΤΥΟ ΕΠΙΚΟΙΝΩΝΙΩΝ		ΝΑΙ
ΚΟΙΝΟΧΡΗΣΤΟΙ ΧΩΡΟΙ ΥΓΙΕΙΝΗΣ		
ΧΩΡΟΙ ΑΠΟΘΗΚΕΥΣΗΣ ΑΛΛΕΣ ΧΡΗΣΕΙΣ		500 ΤΜ
ΠΑΡΑΤΗΡΗΣΕΙΣ		

4	ΛΥΚΕΙΟ ΠΑΪΩΝ	
ΘΕΣΗ		ΔΑΦΝΗ
ΙΔΙΟΚΤΗΤΗΣ		ΔΗΜΟΣ



ΧΡΗΣΗ ΤΟΥ ΧΩΡΟΥ ΠΡΟΣΕΙΣΜΙΚΑ	
ΜΕΙΚΤΗ ΣΥΝΟΛΙΚΗ ΕΠΙΦΑΝΕΙΑ	400 ΤΜ ΚΛΕΙΣΤΟΣ ΧΩΡΟΣ ΚΑΙ 1500 ΤΜ ΑΝΟΙΚΤΟΣ ΠΡΟΑΥΛΕΙΟΣ
ΧΡΗΣΗ ΧΩΡΟΥ ΜΕΤΑΣΕΙΣΜΙΚΑ	ΥΠΟΔΟΧΗ-ΔΙΑΒΙΩΣΗ ΠΛΗΓΕΝΤΩΝ
ΠΡΟΣΒΑΣΗ	
ΔΥΝΑΜΙΚΟΤΗΤΑ ΣΕ ΚΑΤΑΛΥΜΑΤΑ 4 ΑΤ	35
ΔΙΚΤΥΟ ΥΔΡΕΥΣΗΣ	ΝΑΙ
ΔΙΚΤΥΟ ΑΠΟΧΕΤΕΥΣΗΣ	ΝΑΙ
ΔΙΚΤΥΟ ΗΛΕΚΤΡΟΔΟΤΗΣΗΣ	ΝΑΙ
ΔΙΚΤΥΟ ΕΠΙΚΟΙΝΩΝΙΩΝ	ΝΑΙ
ΚΟΙΝΟΧΡΗΣΤΟΙ ΧΩΡΟΙ ΥΓΙΕΙΝΗΣ	
ΧΩΡΟΙ ΑΠΟΘΗΚΕΥΣΗΣ ΑΛΛΕΣ ΧΡΗΣΕΙΣ	ΝΑΙ
ΠΑΡΑΤΗΡΗΣΕΙΣ	

**ΔΗΜΟΣ ΔΥΤΙΚΗΣ ΑΧΑΪΑΣ**

1	ΑΝΟΙΚΤΟ ΓΗΠΕΔΟ ΛΑΠΑ	
ΘΕΣΗ		ΣΑΓΕΪΚΑ
ΙΔΙΟΚΤΗΤΗΣ		ΔΗΜΟΣ
ΧΡΗΣΗ ΤΟΥ ΧΩΡΟΥ ΠΡΟΣΕΙΣΜΙΚΑ		ΑΝΟΙΚΤΟ ΓΗΠΕΔΟ
ΜΕΙΚΤΗ ΣΥΝΟΛΙΚΗ ΕΠΙΦΑΝΕΙΑ		6,000 Τ.Μ
ΧΡΗΣΗ ΧΩΡΟΥ ΜΕΤΑΣΕΙΣΜΙΚΑ		ΥΠΟΔΟΧΗ-ΔΙΑΒΙΩΣΗ ΠΛΗΓΕΝΤΩΝ
ΠΡΟΣΒΑΣΗ		
ΔΥΝΑΜΙΚΟΤΗΤΑ ΣΕ ΚΑΤΑΛΥΜΑΤΑ 4 ΑΤ		150
ΔΙΚΤΥΟ ΥΔΡΕΥΣΗΣ		ΝΑΙ
ΔΙΚΤΥΟ ΑΠΟΧΕΤΕΥΣΗΣ		ΝΑΙ
ΔΙΚΤΥΟ ΗΛΕΚΤΡΟΔΟΤΗΣΗΣ		ΝΑΙ
ΔΙΚΤΥΟ ΕΠΙΚΟΙΝΩΝΙΩΝ		ΝΑΙ
ΚΟΙΝΟΧΡΗΣΤΟΙ ΧΩΡΟΙ ΥΓΙΕΙΝΗΣ		ΝΑΙ
ΧΩΡΟΙ ΑΠΟΘΗΚΕΥΣΗΣ ΑΛΛΕΣ ΧΡΗΣΕΙΣ		50 ΤΜ ΑΠΟΔΥΤΗΡΙΑ
ΠΑΡΑΤΗΡΗΣΕΙΣ		

2	ΑΝΟΙΚΤΟ ΓΗΠΕΔΟ Κ. ΑΧΑΪΑΣ	
ΘΕΣΗ		ΚΟΜΒΟΣ Κ. ΑΧΑΪΑΣ ΜΕ Ε.Ο
ΙΔΙΟΚΤΗΤΗΣ		ΔΗΜΟΣ
ΧΡΗΣΗ ΤΟΥ ΧΩΡΟΥ ΠΡΟΣΕΙΣΜΙΚΑ		ΑΝΟΙΚΤΟ ΓΗΠΕΔΟ
ΜΕΙΚΤΗ ΣΥΝΟΛΙΚΗ ΕΠΙΦΑΝΕΙΑ		6,000 Τ.Μ
ΧΡΗΣΗ ΧΩΡΟΥ ΜΕΤΑΣΕΙΣΜΙΚΑ		ΥΠΟΔΟΧΗ-ΔΙΑΒΙΩΣΗ ΠΛΗΓΕΝΤΩΝ

ΠΡΟΣΒΑΣΗ	
ΔΥΝΑΜΙΚΟΤΗΤΑ ΣΕ ΚΑΤΑΛΥΜΑΤΑ 4 ΑΤ	150
ΔΙΚΤΥΟ ΥΔΡΕΥΣΗΣ	ΝΑΙ
ΔΙΚΤΥΟ ΑΠΟΧΕΤΕΥΣΗΣ	ΝΑΙ
ΔΙΚΤΥΟ ΗΛΕΚΤΡΟΔΟΤΗΣΗΣ	ΝΑΙ
ΔΙΚΤΥΟ ΕΠΙΚΟΙΝΩΝΙΩΝ	ΝΑΙ
ΚΟΙΝΟΧΡΗΣΤΟΙ ΧΩΡΟΙ ΥΓΙΕΙΝΗΣ	ΝΑΙ
ΧΩΡΟΙ ΑΠΟΘΗΚΕΥΣΗΣ ΑΛΛΕΣ ΧΡΗΣΕΙΣ	80 ΤΜ ΑΠΟΔΥΤΗΡΙΑ
ΠΑΡΑΤΗΡΗΣΕΙΣ	

3	ΚΛΕΙΣΤΟ ΓΥΜΝΑΣΤΗΡΙΟ ΔΗΜΟΥ Κ.ΑΧΑΪΑΣ	
ΘΕΣΗ	Κ.ΑΧΑΪΑ	
ΙΔΙΟΚΤΗΤΗΣ	ΔΗΜΟΣ	
ΧΡΗΣΗ ΤΟΥ ΧΩΡΟΥ ΠΡΟΣΕΙΣΜΙΚΑ	ΚΛΕΙΣΤΟ ΓΥΜΝΑΣΤΗΡΙΟ	
ΜΕΙΚΤΗ ΣΥΝΟΛΙΚΗ ΕΠΙΦΑΝΕΙΑ	450 Τ.Μ	
ΧΡΗΣΗ ΧΩΡΟΥ ΜΕΤΑΣΕΙΣΜΙΚΑ	ΥΠΟΔΟΧΗ-ΔΙΑΒΙΩΣΗ ΠΛΗΓΕΝΤΩΝ	
ΠΡΟΣΒΑΣΗ		
ΔΥΝΑΜΙΚΟΤΗΤΑ ΣΕ ΚΑΤΑΛΥΜΑΤΑ 4 ΑΤ	ΣΤΕΓΑΣΜΕΝΟ	
ΔΙΚΤΥΟ ΥΔΡΕΥΣΗΣ	ΝΑΙ	
ΔΙΚΤΥΟ ΑΠΟΧΕΤΕΥΣΗΣ	ΝΑΙ	
ΔΙΚΤΥΟ ΗΛΕΚΤΡΟΔΟΤΗΣΗΣ	ΝΑΙ	
ΔΙΚΤΥΟ ΕΠΙΚΟΙΝΩΝΙΩΝ	ΝΑΙ	
ΚΟΙΝΟΧΡΗΣΤΟΙ ΧΩΡΟΙ ΥΓΙΕΙΝΗΣ	ΝΑΙ	
ΧΩΡΟΙ ΑΠΟΘΗΚΕΥΣΗΣ ΑΛΛΕΣ ΧΡΗΣΕΙΣ	50 ΤΜ ΑΠΟΔΥΤΗΡΙΑ	
ΠΑΡΑΤΗΡΗΣΕΙΣ		

4	ΓΗΠΕΔΟ ΛΟΥΣΙΚΩΝ	
ΘΕΣΗ	ΛΟΥΣΙΚΑ	
ΙΔΙΟΚΤΗΤΗΣ	ΔΗΜΟΣ	
ΧΡΗΣΗ ΤΟΥ ΧΩΡΟΥ ΠΡΟΣΕΙΣΜΙΚΑ	ΓΗΠΕΔΟ ΠΟΔΟΣΦΑΙΡΟΥ	
ΜΕΙΚΤΗ ΣΥΝΟΛΙΚΗ ΕΠΙΦΑΝΕΙΑ	6,000 Τ.Μ	
ΧΡΗΣΗ ΧΩΡΟΥ ΜΕΤΑΣΕΙΣΜΙΚΑ	ΥΠΟΔΟΧΗ-ΔΙΑΒΙΩΣΗ ΠΛΗΓΕΝΤΩΝ	
ΠΡΟΣΒΑΣΗ		
ΔΥΝΑΜΙΚΟΤΗΤΑ ΣΕ ΚΑΤΑΛΥΜΑΤΑ 4 ΑΤ	150	
ΔΙΚΤΥΟ ΥΔΡΕΥΣΗΣ	ΝΑΙ	
ΔΙΚΤΥΟ ΑΠΟΧΕΤΕΥΣΗΣ	ΝΑΙ	
ΔΙΚΤΥΟ ΗΛΕΚΤΡΟΔΟΤΗΣΗΣ	ΝΑΙ	
ΔΙΚΤΥΟ ΕΠΙΚΟΙΝΩΝΙΩΝ	ΝΑΙ	

ΚΟΙΝΟΧΡΗΣΤΟΙ ΧΩΡΟΙ ΥΓΙΕΙΝΗΣ	ΝΑΙ
ΧΩΡΟΙ ΑΠΟΘΗΚΕΥΣΗΣ ΑΛΛΕΣ ΧΡΗΣΕΙΣ	50 ΤΜ ΑΠΟΔΥΤΗΡΙΑ
ΠΑΡΑΤΗΡΗΣΕΙΣ	

5	ΔΗΜΟΤΙΚΟ ΚΑΤΑΣΤΗΜΑ ΛΟΥΣΙΚΩΝ	
ΘΕΣΗ	ΛΟΥΣΙΚΑ	
ΙΔΙΟΚΤΗΤΗΣ	ΔΗΜΟΣ	
ΧΡΗΣΗ ΤΟΥ ΧΩΡΟΥ ΠΡΟΣΕΙΣΜΙΚΑ		
ΜΕΙΚΤΗ ΣΥΝΟΛΙΚΗ ΕΠΙΦΑΝΕΙΑ		
ΧΡΗΣΗ ΧΩΡΟΥ ΜΕΤΑΣΕΙΣΜΙΚΑ	ΥΠΟΔΟΧΗ-ΔΙΑΒΙΩΣΗ ΠΛΗΓΕΝΤΩΝ	
ΠΡΟΣΒΑΣΗ		
ΔΥΝΑΜΙΚΟΤΗΤΑ ΣΕ ΚΑΤΑΛΥΜΑΤΑ 4 ΑΤ		
ΔΙΚΤΥΟ ΥΔΡΕΥΣΗΣ	ΝΑΙ	
ΔΙΚΤΥΟ ΑΠΟΧΕΤΕΥΣΗΣ	ΝΑΙ	
ΔΙΚΤΥΟ ΗΛΕΚΤΡΟΔΟΤΗΣΗΣ	ΝΑΙ	
ΔΙΚΤΥΟ ΕΠΙΚΟΙΝΩΝΙΩΝ	ΝΑΙ	
ΚΟΙΝΟΧΡΗΣΤΟΙ ΧΩΡΟΙ ΥΓΙΕΙΝΗΣ	ΝΑΙ	
ΧΩΡΟΙ ΑΠΟΘΗΚΕΥΣΗΣ ΑΛΛΕΣ ΧΡΗΣΕΙΣ		
ΠΑΡΑΤΗΡΗΣΕΙΣ		

6	ΔΗΜΟΤΙΚΟ ΚΑΤΑΣΤΗΜΑ ΣΑΓΕΪΚΩΝ	
ΘΕΣΗ	ΣΑΓΕΪΚΑ	
ΙΔΙΟΚΤΗΤΗΣ	ΔΗΜΟΣ	
ΧΡΗΣΗ ΤΟΥ ΧΩΡΟΥ ΠΡΟΣΕΙΣΜΙΚΑ	ΠΡΩΗΝ ΔΗΜ.ΚΑΤΑΣΤΗΜΑ	
ΜΕΙΚΤΗ ΣΥΝΟΛΙΚΗ ΕΠΙΦΑΝΕΙΑ		
ΧΡΗΣΗ ΧΩΡΟΥ ΜΕΤΑΣΕΙΣΜΙΚΑ	ΥΠΟΔΟΧΗ-ΔΙΑΒΙΩΣΗ ΠΛΗΓΕΝΤΩΝ	
ΠΡΟΣΒΑΣΗ		
ΔΥΝΑΜΙΚΟΤΗΤΑ ΣΕ ΚΑΤΑΛΥΜΑΤΑ 4 ΑΤ		
ΔΙΚΤΥΟ ΥΔΡΕΥΣΗΣ	ΝΑΙ	
ΔΙΚΤΥΟ ΑΠΟΧΕΤΕΥΣΗΣ	ΝΑΙ	
ΔΙΚΤΥΟ ΗΛΕΚΤΡΟΔΟΤΗΣΗΣ	ΝΑΙ	
ΔΙΚΤΥΟ ΕΠΙΚΟΙΝΩΝΙΩΝ	ΝΑΙ	
ΚΟΙΝΟΧΡΗΣΤΟΙ ΧΩΡΟΙ ΥΓΙΕΙΝΗΣ	ΝΑΙ	
ΧΩΡΟΙ ΑΠΟΘΗΚΕΥΣΗΣ ΑΛΛΕΣ ΧΡΗΣΕΙΣ		
ΠΑΡΑΤΗΡΗΣΕΙΣ		

7	ΔΗΜΟΤΙΚΟ ΚΑΤΑΣΤΗΜΑ ΛΑΠΑ	
ΘΕΣΗ	ΛΑΠΑ	

ΙΔΙΟΚΤΗΤΗΣ	ΔΗΜΟΣ
ΧΡΗΣΗ ΤΟΥ ΧΩΡΟΥ ΠΡΟΣΕΙΣΜΙΚΑ	
ΜΕΙΚΤΗ ΣΥΝΟΛΙΚΗ ΕΠΙΦΑΝΕΙΑ	
ΧΡΗΣΗ ΧΩΡΟΥ ΜΕΤΑΣΕΙΣΜΙΚΑ	ΥΠΟΔΟΧΗ-ΔΙΑΒΙΩΣΗ ΠΛΗΓΕΝΤΩΝ
ΠΡΟΣΒΑΣΗ	
ΔΥΝΑΜΙΚΟΤΗΤΑ ΣΕ ΚΑΤΑΛΥΜΑΤΑ 4 ΑΤ	
ΔΙΚΤΥΟ ΥΔΡΕΥΣΗΣ	ΝΑΙ
ΔΙΚΤΥΟ ΑΠΟΧΕΤΕΥΣΗΣ	ΝΑΙ
ΔΙΚΤΥΟ ΗΛΕΚΤΡΟΔΟΤΗΣΗΣ	ΝΑΙ
ΔΙΚΤΥΟ ΕΠΙΚΟΙΝΩΝΙΩΝ	ΝΑΙ
ΚΟΙΝΟΧΡΗΣΤΟΙ ΧΩΡΟΙ ΥΓΙΕΙΝΗΣ	ΝΑΙ
ΧΩΡΟΙ ΑΠΟΘΗΚΕΥΣΗΣ ΑΛΛΕΣ ΧΡΗΣΕΙΣ	
ΠΑΡΑΤΗΡΗΣΕΙΣ	

8	ΚΛΕΙΣΤΑ ΣΧΟΛΕΙΑ	
ΘΕΣΗ		ΚΡΙΝΟΣ –ΕΛΑΙΟΧΩΡΙ-ΛΑΠΑ
ΙΔΙΟΚΤΗΤΗΣ		ΔΗΜΟΣ
ΧΡΗΣΗ ΤΟΥ ΧΩΡΟΥ ΠΡΟΣΕΙΣΜΙΚΑ		
ΜΕΙΚΤΗ ΣΥΝΟΛΙΚΗ ΕΠΙΦΑΝΕΙΑ		
ΧΡΗΣΗ ΧΩΡΟΥ ΜΕΤΑΣΕΙΣΜΙΚΑ		ΥΠΟΔΟΧΗ-ΔΙΑΒΙΩΣΗ ΠΛΗΓΕΝΤΩΝ
ΠΡΟΣΒΑΣΗ		
ΔΥΝΑΜΙΚΟΤΗΤΑ ΣΕ ΚΑΤΑΛΥΜΑΤΑ 4 ΑΤ		
ΔΙΚΤΥΟ ΥΔΡΕΥΣΗΣ		ΝΑΙ
ΔΙΚΤΥΟ ΑΠΟΧΕΤΕΥΣΗΣ		ΝΑΙ
ΔΙΚΤΥΟ ΗΛΕΚΤΡΟΔΟΤΗΣΗΣ		ΝΑΙ
ΔΙΚΤΥΟ ΕΠΙΚΟΙΝΩΝΙΩΝ		ΝΑΙ
ΚΟΙΝΟΧΡΗΣΤΟΙ ΧΩΡΟΙ ΥΓΙΕΙΝΗΣ		ΝΑΙ
ΧΩΡΟΙ ΑΠΟΘΗΚΕΥΣΗΣ ΑΛΛΕΣ ΧΡΗΣΕΙΣ		
ΠΑΡΑΤΗΡΗΣΕΙΣ		

#### ΔΗΜΟΣ ΕΡΥΜΑΝΘΟΥ

1	ΔΗΜΟΤΙΚΟ ΓΗΠΕΔΟ ΧΑΛΑΝΔΡΙΤΣΑΣ	
ΘΕΣΗ		ΧΑΛΑΝΔΡΙΤΣΑ
ΙΔΙΟΚΤΗΤΗΣ		ΔΗΜΟΣ
ΧΡΗΣΗ ΤΟΥ ΧΩΡΟΥ ΠΡΟΣΕΙΣΜΙΚΑ		ΓΗΠΕΔΟ ΠΟΔΟΣΦΑΙΡΟΥ
ΜΕΙΚΤΗ ΣΥΝΟΛΙΚΗ ΕΠΙΦΑΝΕΙΑ		6000 ΤΜ

ΧΡΗΣΗ ΧΩΡΟΥ ΜΕΤΑΣΕΙΣΜΙΚΑ	ΥΠΟΔΟΧΗ-ΔΙΑΒΙΩΣΗ ΠΛΗΓΕΝΤΩΝ
ΠΡΟΣΒΑΣΗ	
ΔΥΝΑΜΙΚΟΤΗΤΑ ΣΕ ΚΑΤΑΛΥΜΑΤΑ 4 ΑΤ	150
ΔΙΚΤΥΟ ΥΔΡΕΥΣΗΣ	ΝΑΙ
ΔΙΚΤΥΟ ΑΠΟΧΕΤΕΥΣΗΣ	ΝΑΙ
ΔΙΚΤΥΟ ΗΛΕΚΤΡΟΔΟΤΗΣΗΣ	ΝΑΙ
ΔΙΚΤΥΟ ΕΠΙΚΟΙΝΩΝΙΩΝ	ΝΑΙ
ΚΟΙΝΟΧΡΗΣΤΟΙ ΧΩΡΟΙ ΥΓΙΕΙΝΗΣ	ΝΑΙ
ΧΩΡΟΙ ΑΠΟΘΗΚΕΥΣΗΣ ΑΛΛΕΣ ΧΡΗΣΕΙΣ	ΑΠΟΔΥΤΗΡΙΑ 50 ΤΜ
ΠΑΡΑΤΗΡΗΣΕΙΣ	

2	ΔΗΜ.ΓΗΠΕΔΟ ΣΤΑΡΟΧΩΡΙΟΥ	
ΘΕΣΗ		ΣΤΑΡΟΧΩΡΙ
ΙΔΙΟΚΤΗΤΗΣ		ΔΗΜΟΣ
ΧΡΗΣΗ ΤΟΥ ΧΩΡΟΥ ΠΡΟΣΕΙΣΜΙΚΑ		ΓΗΠΕΔΟ ΠΟΔΟΣΦΑΙΡΟΥ
ΜΕΙΚΤΗ ΣΥΝΟΛΙΚΗ ΕΠΙΦΑΝΕΙΑ		6000 ΤΜ
ΧΡΗΣΗ ΧΩΡΟΥ ΜΕΤΑΣΕΙΣΜΙΚΑ		ΥΠΟΔΟΧΗ-ΔΙΑΒΙΩΣΗ ΠΛΗΓΕΝΤΩΝ
ΠΡΟΣΒΑΣΗ		
ΔΥΝΑΜΙΚΟΤΗΤΑ ΣΕ ΚΑΤΑΛΥΜΑΤΑ 4 ΑΤ		150
ΔΙΚΤΥΟ ΥΔΡΕΥΣΗΣ		ΝΑΙ
ΔΙΚΤΥΟ ΑΠΟΧΕΤΕΥΣΗΣ		ΝΑΙ
ΔΙΚΤΥΟ ΗΛΕΚΤΡΟΔΟΤΗΣΗΣ		ΝΑΙ
ΔΙΚΤΥΟ ΕΠΙΚΟΙΝΩΝΙΩΝ		ΝΑΙ
ΚΟΙΝΟΧΡΗΣΤΟΙ ΧΩΡΟΙ ΥΓΙΕΙΝΗΣ		ΝΑΙ
ΧΩΡΟΙ ΑΠΟΘΗΚΕΥΣΗΣ ΑΛΛΕΣ ΧΡΗΣΕΙΣ		ΑΠΟΔΥΤΗΡΙΑ 50 ΤΜ
ΠΑΡΑΤΗΡΗΣΕΙΣ		

3	ΔΗΜΟΤΙΚΟ ΓΗΠΕΔΟ ΦΑΡΡΑΙ	
ΘΕΣΗ		ΦΑΡΡΑΙ
ΙΔΙΟΚΤΗΤΗΣ		ΔΗΜΟΣ
ΧΡΗΣΗ ΤΟΥ ΧΩΡΟΥ ΠΡΟΣΕΙΣΜΙΚΑ		ΓΗΠΕΔΟ ΠΟΔΟΣΦΑΙΡΟΥ
ΜΕΙΚΤΗ ΣΥΝΟΛΙΚΗ ΕΠΙΦΑΝΕΙΑ		6000 ΤΜ
ΧΡΗΣΗ ΧΩΡΟΥ ΜΕΤΑΣΕΙΣΜΙΚΑ		ΥΠΟΔΟΧΗ-ΔΙΑΒΙΩΣΗ ΠΛΗΓΕΝΤΩΝ
ΠΡΟΣΒΑΣΗ		
ΔΥΝΑΜΙΚΟΤΗΤΑ ΣΕ ΚΑΤΑΛΥΜΑΤΑ 4 ΑΤ		150
ΔΙΚΤΥΟ ΥΔΡΕΥΣΗΣ		ΝΑΙ
ΔΙΚΤΥΟ ΑΠΟΧΕΤΕΥΣΗΣ		ΝΑΙ

ΔΙΚΤΥΟ ΗΛΕΚΤΡΟΔΟΤΗΣΗΣ	ΝΑΙ
ΔΙΚΤΥΟ ΕΠΙΚΟΙΝΩΝΙΩΝ	ΝΑΙ
ΚΟΙΝΟΧΡΗΣΤΟΙ ΧΩΡΟΙ ΥΓΙΕΙΝΗΣ	ΝΑΙ
ΧΩΡΟΙ ΑΠΟΘΗΚΕΥΣΗΣ ΑΛΛΕΣ ΧΡΗΣΕΙΣ	ΑΠΟΔΥΤΗΡΙΑ 50 ΤΜ
ΠΑΡΑΤΗΡΗΣΕΙΣ	

4	ΠΡΩΗΝ ΔΗΜΑΡΧΕΙΟ ΤΡΙΤΑΙΑΣ	
ΘΕΣΗ		ΣΤΑΥΡΟΔΡΟΜΙ
ΙΔΙΟΚΤΗΤΗΣ		ΔΗΜΟΣ
ΧΡΗΣΗ ΤΟΥ ΧΩΡΟΥ ΠΡΟΣΕΙΣΜΙΚΑ		ΓΡΑΦΕΙΑ ΔΗΜΟΥ
ΜΕΙΚΤΗ ΣΥΝΟΛΙΚΗ ΕΠΙΦΑΝΕΙΑ		500 ΤΜ
ΧΡΗΣΗ ΧΩΡΟΥ ΜΕΤΑΣΕΙΣΜΙΚΑ		ΥΠΟΔΟΧΗ-ΔΙΑΒΙΩΣΗ ΠΛΗΓΕΝΤΩΝ
ΠΡΟΣΒΑΣΗ		
ΔΥΝΑΜΙΚΟΤΗΤΑ ΣΕ ΚΑΤΑΛΥΜΑΤΑ 4 ΑΤ		ΚΛΕΙΣΤΟ
ΔΙΚΤΥΟ ΥΔΡΕΥΣΗΣ		ΝΑΙ
ΔΙΚΤΥΟ ΑΠΟΧΕΤΕΥΣΗΣ		ΝΑΙ
ΔΙΚΤΥΟ ΗΛΕΚΤΡΟΔΟΤΗΣΗΣ		ΝΑΙ
ΔΙΚΤΥΟ ΕΠΙΚΟΙΝΩΝΙΩΝ		ΝΑΙ
ΚΟΙΝΟΧΡΗΣΤΟΙ ΧΩΡΟΙ ΥΓΙΕΙΝΗΣ		ΝΑΙ
ΧΩΡΟΙ ΑΠΟΘΗΚΕΥΣΗΣ ΑΛΛΕΣ ΧΡΗΣΕΙΣ		
ΠΑΡΑΤΗΡΗΣΕΙΣ		

5	ΝΕΟ ΔΗΜΑΡΧΕΙΟ ΕΡΥΜΑΝΘΟΥ	
ΘΕΣΗ		ΧΑΛΑΝΔΡΙΤΣΑ
ΙΔΙΟΚΤΗΤΗΣ		ΔΗΜΟΣ
ΧΡΗΣΗ ΤΟΥ ΧΩΡΟΥ ΠΡΟΣΕΙΣΜΙΚΑ		ΓΡΑΦΕΙΑ ΔΗΜΟΥ
ΜΕΙΚΤΗ ΣΥΝΟΛΙΚΗ ΕΠΙΦΑΝΕΙΑ		500
ΧΡΗΣΗ ΧΩΡΟΥ ΜΕΤΑΣΕΙΣΜΙΚΑ		ΥΠΟΔΟΧΗ-ΔΙΑΒΙΩΣΗ ΠΛΗΓΕΝΤΩΝ
ΠΡΟΣΒΑΣΗ		
ΔΥΝΑΜΙΚΟΤΗΤΑ ΣΕ ΚΑΤΑΛΥΜΑΤΑ 4 ΑΤ		ΚΛΕΙΣΤΟ
ΔΙΚΤΥΟ ΥΔΡΕΥΣΗΣ		ΝΑΙ
ΔΙΚΤΥΟ ΑΠΟΧΕΤΕΥΣΗΣ		ΝΑΙ
ΔΙΚΤΥΟ ΗΛΕΚΤΡΟΔΟΤΗΣΗΣ		ΝΑΙ
ΔΙΚΤΥΟ ΕΠΙΚΟΙΝΩΝΙΩΝ		ΝΑΙ
ΚΟΙΝΟΧΡΗΣΤΟΙ ΧΩΡΟΙ ΥΓΙΕΙΝΗΣ		ΝΑΙ
ΧΩΡΟΙ ΑΠΟΘΗΚΕΥΣΗΣ ΑΛΛΕΣ ΧΡΗΣΕΙΣ		
ΠΑΡΑΤΗΡΗΣΕΙΣ		

6	ΓΗΠΕΔΟ ΣΤΑΥΡΟΔΡΟΜΙΟΥ	
ΘΕΣΗ		ΣΤΑΥΡΟΔΡΟΜΙ
ΙΔΙΟΚΤΗΤΗΣ		ΔΗΜΟΣ
ΧΡΗΣΗ ΤΟΥ ΧΩΡΟΥ ΠΡΟΣΕΙΣΜΙΚΑ		ΓΗΠΕΔΟ ΠΟΔΟΣΦΑΙΡΟΥ
ΜΕΙΚΤΗ ΣΥΝΟΛΙΚΗ ΕΠΙΦΑΝΕΙΑ		6000 ΤΜ
ΧΡΗΣΗ ΧΩΡΟΥ ΜΕΤΑΣΕΙΣΜΙΚΑ		ΥΠΟΔΟΧΗ-ΔΙΑΒΙΩΣΗ ΠΛΗΓΕΝΤΩΝ
ΠΡΟΣΒΑΣΗ		
ΔΥΝΑΜΙΚΟΤΗΤΑ ΣΕ ΚΑΤΑΛΥΜΑΤΑ 4 ΑΤ		150
ΔΙΚΤΥΟ ΥΔΡΕΥΣΗΣ		ΝΑΙ
ΔΙΚΤΥΟ ΑΠΟΧΕΤΕΥΣΗΣ		ΝΑΙ
ΔΙΚΤΥΟ ΗΛΕΚΤΡΟΔΟΤΗΣΗΣ		ΝΑΙ
ΔΙΚΤΥΟ ΕΠΙΚΟΙΝΩΝΙΩΝ		ΝΑΙ
ΚΟΙΝΟΧΡΗΣΤΟΙ ΧΩΡΟΙ ΥΓΙΕΙΝΗΣ		ΝΑΙ
ΧΩΡΟΙ ΑΠΟΘΗΚΕΥΣΗΣ ΑΛΛΕΣ ΧΡΗΣΕΙΣ		ΑΠΟΔΥΤΗΡΙΑ 50 ΤΜ
ΠΑΡΑΤΗΡΗΣΕΙΣ		

7	ΠΑΛΑΙΟ ΔΗΜΑΡΧΕΙΟ	ΚΕΝΑ ΓΡΑΦΕΙΑ
ΘΕΣΗ		ΧΑΛΑΝΔΡΙΤΣΑ
ΙΔΙΟΚΤΗΤΗΣ		ΔΗΜΟΣ
ΧΡΗΣΗ ΤΟΥ ΧΩΡΟΥ ΠΡΟΣΕΙΣΜΙΚΑ		
ΜΕΙΚΤΗ ΣΥΝΟΛΙΚΗ ΕΠΙΦΑΝΕΙΑ		
ΧΡΗΣΗ ΧΩΡΟΥ ΜΕΤΑΣΕΙΣΜΙΚΑ		ΥΠΟΔΟΧΗ-ΔΙΑΒΙΩΣΗ ΠΛΗΓΕΝΤΩΝ
ΠΡΟΣΒΑΣΗ		
ΔΥΝΑΜΙΚΟΤΗΤΑ ΣΕ ΚΑΤΑΛΥΜΑΤΑ 4 ΑΤ		
ΔΙΚΤΥΟ ΥΔΡΕΥΣΗΣ		ΝΑΙ
ΔΙΚΤΥΟ ΑΠΟΧΕΤΕΥΣΗΣ		ΝΑΙ
ΔΙΚΤΥΟ ΗΛΕΚΤΡΟΔΟΤΗΣΗΣ		ΝΑΙ
ΔΙΚΤΥΟ ΕΠΙΚΟΙΝΩΝΙΩΝ		ΝΑΙ
ΚΟΙΝΟΧΡΗΣΤΟΙ ΧΩΡΟΙ ΥΓΙΕΙΝΗΣ		ΝΑΙ
ΧΩΡΟΙ ΑΠΟΘΗΚΕΥΣΗΣ ΑΛΛΕΣ ΧΡΗΣΕΙΣ		
ΠΑΡΑΤΗΡΗΣΕΙΣ		

## **ΠΡΟΣΘΗΚΗ 16: ΥΛΙΚΑ ΑΠΟΘΗΚΕΥΤΙΚΟΥ ΚΕΝΤΡΟΥ**

*Γενική Διεύθυνση Δημόσιας Υγείας και Κοινωνικής Μέριμνας Π.Ε. Αχαΐας*

Κανάρη 44, Πάτρα, 26222

Σουρής Εμμανουήλ, Μανωλάτος Γ.

Τηλ: 2613-620704,771

Φαξ: 2610-316759, 312576

Υπάρχουν 162 σκηνές των 6 ατόμων, 185 μάλλινες κουβέρτες και 2880 ακρυλικές, 9 αντλίες υδάτων, 4 δεξαμενές νερού, 350 σεντόνια, 1000 φανοί θυέλλης

## **ΠΡΟΣΘΗΚΗ 17: ΕΘΕΛΟΝΤΙΚΕΣ ΟΡΓΑΝΩΣΕΙΣ ΕΝΤΑΓΜΕΝΕΣ ΣΤΟ ΜΗΤΡΩΟ ΤΗΣ Γ.Γ.Π.Π.**

**1. Ελληνικός Ερυθρός Σταυρός** Σώμα Σαμαρειτών, Διασωστών και Ναυαγοσωστών  
Τηλ.2610-273955 +FAX .2610-277833 τηλ+ φαξ PATRA@SAMARITES.GR  
Καρόλου 8 και Αγ. Ανδρέου ΤΚ262 23 ΠΑΤΡΑ Ορφανός Τομεάρχης 6936854191  
www.samarites.gr  
e-mail info@samarites.gr  
Ανδριόπουλος Βασίλειος Διασώστης Εκπαιδευτής 6973495244-43  
Φιλοπούλου Ανδριάννα Αρχηγός Σαμαρειτών Πάτρας 6948405275 6973495246

**2. Σύνδεσμος Ελλήνων Ορειβατών Πάτρας «Ωλενός»**  
Καρπενησιού 24 ΤΚ 262 25 ΠΑΤΡΑ Τηλ.2610-279764 (Πέμπτη-Παρασκευή 8.30-10.00)  
http://www olenos.gr e-mail [patrasalpineclub@yahoo.gr](mailto:patrasalpineclub@yahoo.gr) Καραβασίλης Βασ. 6932455554

**3. Σωματείο Εθελοντών Πυροσβεστών Ν.Αχαΐας** Τηλ.2610 637033 fax 2610 637740  
Καρυάτιδων 1 ΤΚ 263 32 ΠΑΤΡΑ Θανόπουλος Κ. 6944256697 e-mail [sepyrna@yahoo.gr](mailto:sepyrna@yahoo.gr)  
Μάλιος 6942792062

**4. Ε.Ο.Δ Αχαΐας** – Εργ.Κατοικίες Τηλ2610-425638 fax 2610 520202 e-mail  
[eodachaias@gmail.com](mailto:eodachaias@gmail.com) [www.hrtachaias.gr](http://www.hrtachaias.gr) ΑΦΜ 099783501 Β' Πατρών  
Κρύα Ιτεών ΤΚ 265 00 ΠΑΤΡΑ Βαγγέλης Λαμπρόπουλος 6977955348  
Δελδήμος Θεοδόσιος – Πρόεδρος Νικολακόπουλος Θανάσης

**5. Ε.Ο.Δ. Παρ/μα Αγιαλείας -Καλαβρύτων** Πρωτόπαππας Ανδέας 6934979253  
Σελινούντος 38 ΤΚ 251 00 ΚΟΥΛΟΥΡΑ

**6. Ένωση Ραδιοερασιτεχνών Δ.Π/νήσου** Απατάγγελος Ιωσήφ. Fax 2610 -222499  
Τ.Θ.12 ΤΚ 26003 ΠΑΤΡΑ e-mail [sz3p@erdyp.gr](mailto:sz3p@erdyp.gr) Πρ. Κατσαργιώτης Κων 6976511180  
υπευθ. ομάδας εκτάκτων αναγκών Νικολόπουλος 6976768854 αναπληρωτής Απατάγγελος  
I 6972028131

**7.ΣύλλογοςΕθελοντών Πυροσβεστών Πλατάνου «ο Πήγασος»**



Πρ. Νάσκος Χαράλαμπος 6979406848, Μαντάς Διονύσιος 6944883667 Ταμίας  
 Ζαφειρόπουλος Βασίλειος Αντιπρόεδρος. 6974464295  
 ΤΚ 250 14 Πλάτανος Ακράτας Fax210 4965063

**8. Ομάδα Διάσωσης Αιγιαλείας**

ΤΚ 251 00 ΡΟΔΟΔΑΦΝΗ Γιαννίκος 6977952354

**9. Σωματείο Εθελοντών «ο Άγιος Βασίλειος»** Γεωργακόπουλος Βασίλειος 6979830632

ΤΑΧ.ΔΙΕΥΘ. Παπαφλέσσα 15 ΤΚ 265 00 Ανω Οβρυά Έδρα Ανθείας 153 ΤΚ 26500 ΠΑΤΡΑ

**10.Εθελοντική Ομάδα Πολιτικής Προστασίας «ΑΧΑΙΟΣ»**

Πορρωβίτσα Ακράτας ΤΘ 1701

ΤΗΛ 6983124815

Ταμ. Γκούμας Γεώργιος 6974900350

**Πρ. Λάζαρης Παναγιώτης 6979859060 φαξ 26960 22529**

**11.Φιλοδασικός-Πολιτιστικός σύλλογος Σαραβαλιού Πατρών «ο Άγιος Νικόλαος»**

Γιάννης Τόντορος 6974471333

**12. Αστική μη κερδοσκοπική εταιρία Εθελοντικών Αεροπορικών και Αεροδιαστημικών Υπηρεσιών**

Παναγιωτόπουλος Παναγιώτης 6983507628 Μακρής Αποστολος 6983520856 Καραβίδας  
 Στεφανος 6983516877

**13. Φυσιολατρικός Σύλλογος όρους Μόβρη «Αριώ» 6972076845 Κοκκίνης.**

Α.Μ 07/2015 Δασοπροστασία- Δασοπυρόσβεση – Κρίνος Αχαΐας.

**14.Εθελοντική Ομάδα Πυρόσβεσης Διάσωσης Ε.Ο.Π.Υ.Δ. – Λαλιώτης Πρόεδρος**

Δημόπουλος 6937470090, 6978403422 – Βραχνέικα- Τ.Κ 250 02 – Π.Ε.Ο Πατρών –  
 Πύργου 166.

**15. Σώμα Εθελοντών Διασωστών Πυροσβεστών Δήμου Δυτικής Αχαΐας - Παναγόπουλος**  
 6970960460 π.ε.ο. Πατρών Πύργου 150 – Κάτω Αχαΐα – ΣΕΔΠ.

**ΠΡΟΣΘΗΚΗ 18: ΕΘΕΛΟΝΤΙΚΕΣ ΟΜΑΔΕΣ ΜΗ ΕΝΤΑΓΜΕΝΕΣ ΣΤΟ**  
**ΜΗΤΡΩΟ-ΦΟΡΕΙΣ-ΣΥΛΛΟΓΟΙ ΕΜΠΛΕΚΟΜΕΝΟΙ ΣΤΗΝ**  
**Π.ΠΡΟΣΤΑΣΙΑ**

**1. Φορέας Διαχείρισης Χελμού – Βουρραϊκού**

Αγ. Αλεξίου 35 – Τ.Κ 25001 Κακάβρυτα – Κουμούτσου Ελένη Τηλ.

2692029140 – Πρόεδρος Ιατρού Γρηγόρης 2610997278

Φαξ. 2692029141

**2. Φορέας Διαχείρισης Υγρότοπου Κοτυγίου – Στροφυλιάς**

Π.Ε.Ο Πατρών – Πύργου Τ.Κ 27052 Λάππα Δυτικής Αχαΐας

Τηλ. 2693031939 – Φαξ 2693031959 – Πρόεδρος Καραβάς Νικόλαος.

**3. Γ Κυνηγετική Ομοσπονδία**

Γούναρη 9-11 Πρόεδρος Χριστοφόρου Ευάγγελος- τηλ. 2610361671-2 –  
 φαξ. 2610346614  
 κιν. 6979974245

**ΠΡΟΣΘΗΚΗ 19: ΟΑΣΠ - ΤΑΣ – ΔΑΕΦΚ – ΙΓΜΕ****ΟΑΣΠ**

Ξάνθου 32 – Τ.Κ 15451 – Ν. Ψυχικό - τηλ. 210-6728000  
 Κέρπελης Πλούταρχος 6979449973 – Κουντρομίχου Χρύσα  
 e-mail: [info@oasp.gr](mailto:info@oasp.gr)

**ΤΑΣ ΠΑΤΡΑΣ** Καλαβρύτων 52-56  
 Τηλεφωνικό Κέντρο 2610 589100  
 Προϊστάμενος Σωτηρόπουλος Ιωάννης  
 Fax: 2610390080  
 Τηλ: 2610 589103 Κιν: 6932159538

**ΔΑΕΦΚ**

Δ/ΝΣΗ: Ι. ΚΟΝΙΑΡΗ 43 – Τ.Κ 11471 - ΑΘΗΝΑ  
 ΤΗΛ: 2108704705 - Δ/ΝΤΗΣ ΚΛΕΑΝΘΗ ΜΑΡΙΑ, 2108704709 ΜΑΡΟΥΛΗ  
 ΑΙΚΑΤΕΡΙΝΗ, Καρούζου 2108704708

**ΙΓΜΕ - ΙΝΣΤΙΤΟΥΤΟ ΓΕΩΛΟΓΙΚΩΝ ΜΕΤΑΛΛΕΥΤΙΚΩΝ ΕΡΕΥΝΩΝ**

Διεύθυνση: Σπ. Λούη 1, Γ' Είσοδος -Ολυμπιακό Χωριό - Αχαρναί 13677 Αθήνα  
 Τηλ.: 213.133.7000-3,  
 fax: 213.133.7440,  
 e-mail: [dirgen@igme.gr](mailto:dirgen@igme.gr)

**ΠΡΟΣΘΗΚΗ 20: ΧΡΗΣΙΜΑ ΤΗΛΕΦΩΝΑ ΑΝΑΓΚΗΣ**

ΓΕΝΙΚΗ ΓΡΑΜΜΑΤΕΙΑ ΠΟΛΙΤΙΚΗΣ ΠΡΟΣΤΑΣΙΑΣ 210 3359002-3  
 ΕΝΙΑΙΟΣ ΕΥΡ ΑΡΙΘΜΟΣ ΕΚΤΑΚΤΟΥ ΑΝΑΓΚΗΣ 112  
 ΠΥΡΟΣΒΕΣΤΙΚΟ ΣΩΜΑ 199  
 ΑΣΤΥΝΟΜΙΑ 100  
 ΕΚΑΒ 166  
 ΔΕΗ 10500  
 ΕΥΔΑΠ 1022  
 ΚΕΝΤΡΟ ΔΗΛΗΤΗΡΗΑΣΕΩΝ 210 7793777

ΚΕΝΤΡΟ ΕΙΔΙΚΩΝ ΛΟΙΜΩΞΕΩΝ (ΚΕΕΛ) 210 8899000  
ΔΕΛΔΗΕ 1050

### ΠΡΟΣΘΗΚΗ 21: ΓΟΕΒ-ΤΟΕΒ

Α/Α	ΟΝΟΜΑΣΙΑ ΕΡΓΟΥ		ΦΟΡΕΑΣ	ΕΔΡΑ	ΔΗΜΟΣ	ΤΚ
1	ΤΟΕΒ Ακράτας	Αχαΐας	ΤΟΕΒ	ΑΚΡΑΤΑ	ΑΚΡΑΤΑΣ	250 06
2	ΤΟΕΒ Αροανείου	Αχαΐας	ΤΟΕΒ	ΚΛΕΙΤΟΡΙΑ	ΚΑΛΑΒΡΥΤΩΝ	250 07
3	ΤΟΕΒ Αρραβωνίτσας	Αχαΐας	ΤΟΕΒ	ΑΡΡΑΒΩΝΙΤΣΑ	ΑΙΓΙΟΥ	251 00
4	ΤΟΕΒ Βούντενης	Αχαΐας	ΤΟΕΒ	ΒΟΥΝΤΕΝΗ	ΠΑΤΡΩΝ	265 00
5	ΤΟΕΒ Βουραϊκού	Αχαΐας	ΤΟΕΒ	ΣΚΕΠΑΣΤΟ	ΚΑΛΑΒΡΥΤΩΝ	250 01
6	ΤΟΕΒ Γλαύκου	Αχαΐας	ΤΟΕΒ	ΠΕΛΟΠΟΣ 23	ΠΑΤΡΑ	263 35
7	ΤΟΕΒ Ζήριας	Αχαΐας	ΤΟΕΒ	ΖΗΡΙΑ	ΑΙΓΙΟΥ	251 00
8	ΤΟΕΒ Ισώματος	Αχαΐας	ΤΟΕΒ	ΙΣΩΜΑ	ΕΡΥΜΑΝΘΟΥ	250 08
9	ΤΟΕΒ Καλαμιά	Αχαΐας	ΤΟΕΒ	ΚΑΛΑΜΙΑΣ	ΑΙΓΙΟΥ	250 14
10	ΤΟΕΒ Καμαρών	Αχαΐας	ΤΟΕΒ	ΚΑΜΑΡΕΣ	ΑΙΓΙΟΥ	250 09
11	ΤΟΕΒ Κ. Αλισσού	Αχαΐας	ΤΟΕΒ	Κ.ΑΛΙΣΣΟΣ	Δ.ΑΧΑΪΑΣ	252 00
12	ΤΟΕΒ Κέρτεζης	Αχαΐας	ΤΟΕΒ	ΚΕΡΤΕΖΗ	ΚΑΛΑΒΡΥΤΩΝ	250 11
13	ΤΟΕΒ Κραθίου	Αχαΐας	ΤΟΕΒ	ΚΡΑΘΙΟ	ΑΙΓΙΟΥ	250 10
14	ΤΟΕΒ Κριού	Αχαΐας	ΤΟΕΒ	ΑΙΓΕΙΡΑ	ΑΙΓΙΟΥ	250 10
15	ΤΟΕΒ Μαρμάρων	Αχαΐας	ΤΟΕΒ	ΑΙΓΕΙΡΑ	ΑΙΓΙΟΥ	250 10
16	ΤΟΕΒ Ν. Ερρινεού	Αχαΐας	ΤΟΕΒ	Ν.ΕΡΙΝΕΟΣ	ΑΙΓΙΟΥ	251 00
17	ΤΟΕΒ Πλατάνου	Αχαΐας	ΤΟΕΒ	ΠΛΑΤΑΝΟΣ	ΑΚΡΑΤΑΣ	250 14
18	ΤΟΕΒ Πορ. Ποτ. Αιγιαλού.	Αχαΐας	ΤΟΕΒ	ΠΟΡΡΩΒΙΤΣΑ	ΑΙΓΙΟΥ	250 10
19	ΤΟΕΒ Πούντας	Αχαΐας	ΤΟΕΒ	ΤΡΑΠΕΖΑ	ΑΙΓΙΟΥ	250 03
20	ΤΟΕΒ Σαραβαλίου	Αχαΐας	ΤΟΕΒ	ΣΑΡΑΒΑΛΙ	ΠΑΤΡΕΩΝ	265 00
21	ΤΟΕΒ Σκιαδά	Αχαΐας	ΤΟΕΒ	ΣΚΙΑΔΑΣ	ΕΡΥΜΑΝΘΟΥ	250 15
22	ΤΟΕΒ Χαλ/τσας-Βασιλικού	Αχαΐας	ΤΟΕΒ	ΧΑΛΑΝΔΡΙΤΣΑ	ΕΡΥΜΑΝΘΟΥ	250 08

23	ΤΟΕΒ Χαράδρου	Αχαΐας	ΤΟΕΒ	Κ.ΣΥΧΑΙΝΑ	ΠΑΤΡΩΝ	265 00
24	ΔΕΑΕ Σελινούντα	Αχαΐας	ΔΕΑΕ	ΠΑΡ.ΕΙΣΟΔΙΩΝ 8	ΑΙΓΙΟ	251 00
25	ΔΕΑΕ Κουνινάς	Αχαΐας	ΔΕΑΕ	ΚΟΥΝΙΝΑ	ΑΙΓΙΟΥ	251 00
26	ΔΕΑΕ Σκεπαστού	Αχαΐας	ΔΕΑΕ	ΣΚΕΠΑΣΤΟ	ΚΑΛΑΒΡΥΤΩΝ	251 00

## ΠΡΟΣΘΗΚΗ 22: ΑΡΧΑΙΟΛΟΓΙΚΟΙ ΧΩΡΟΙ

1. Εφορεία Αρχαιοτήτων Αχαΐας – Τμήμα Προϊστορικών και Κλασικών Αρχαιολογικών χώρων, Μνημείων, Αρχαιογνωστικής Έρευνας και Μουσείων – Τηλ. 2610275070-2610276143, Φαξ. 2610624051 – 2610623005. Δ/ση Αλ. Υψηλάντου 197 – Πάτρα.
2. Υπηρεσία Νεότερων Μνημείων και Τεχνικών Έργων Δυτικής Ελλάδας, Πελ/σου και Ν. Ιονίου, Δ/ση Μαιζώνος 17, τηλ. 2610225147, 225186. Φαξ. 2610623172

### 3. ΠΡΟΣΘΗΚΗ 23: ΚΑΤΑΣΚΗΝΩΣΕΙΣ

1. ΑΧΑΪΚΟ ΧΩΡΙΟ – ΔΙΑΜΑΝΤΟΠΟΥΛΟΣ ιδιοκτήτης 6944605526, ΠΑΠΑΒΑΣΙΛΕΙΟΥ σύζυγος 6937906645 ΤΗΛ. 2117054226 2691098140 2691098141 ΓΡΑΜΜΑΤΕΙΑ 6972013270 - ΦΑΞ 2691098141 – Άγιος Παντελεήμονας μετά την Φτέρη Αιγιαλείας.
2. ΔΗΜΟΣ ΑΙΓΙΟΥ ΠΟΥΝΤΑ ΔΙΑΚΟΠΤΟΥ  
ΤΗΛ. 26910 25555/ 23914 2691360602,3,4 ΦΑΞ 26910 68610
3. ΧΡΙΣΤΙΑΝΙΚΗ ΕΣΤΙΑ ΑΝΩ ΑΛΙΣΣΟΣ  
ΤΗΛ.2610 323728
4. ΑΝΑΠΛΑΣΤΙΚΗ ΣΧΟΛΗ – ΚΑΤΩ ΣΥΧΑΙΝΑ  
ΤΗΛ. 2610 325244 / 422627  
ΧΑΡ.ΠΑΡΑΣΚΕΥΟΠΟΥΛΟΣ
5. ΧΡΙΣΤΙΑΝΙΚΗ ΑΓΩΓΗ – «ΑΓΚΥΡΑ» ΠΑΝΑΓΟΠΟΥΛΑ  
ΤΗΛ.2610337312,323728 - 6946022540 ΠΑΠΑΓΕΩΡΓΑΚΗΣ ΜΑΡΙΟΣ 6942970221  
ΦΑΞ 2610278993 ΤΗΛ.2610931975
6. Α. ΚΑΤΑΣΚΗΝΩΣΗ «ΤΟ ΟΡΑΜΑ» ΑΓΙΑ ΛΑΥΡΑ – Β. ΓΗΡΟΚΟΜΕΙΟ ΣΤΑ ΚΑΛΑΒΡΥΤΑ -  
ΤΗΛ. 26920 22100 / 22473 ΠΑΠΑΧΡΙΣΤΟΠΟΥΛΟΣ ΦΑΞ 26920 23065  
ΙΕΡΑ ΜΗΤΡΟΠΟΛΗ ΑΙΓΙΑΛΕΙΑΣ-ΚΑΛΑΒΡΥΤΩΝ ΚΑΙ ΤΑ ΔΥΟ.
7. ΓΕΧΑ ΑΙΓΙΟΥ – ΧΑΡΟΥΜΕΝΗ ΠΟΛΙΤΕΙΑ ΜΕΛΙΣΣΙΑ - ΠΥΡΓΑΚΙ ΑΙΓΙΟΥ  
ΤΗΛ. ΣΠΥΡΟΠΟΥΛΟΣ ΚΩΝ/ΝΟΣ πρόεδρος 26910 28159/ 6944 881838

26910 68064 ΣΩΤΗΡΟΠΟΥΛΟΣ ΧΡ. Ταμίας 2691098240

8. ΣΥΛΛΟΓΟΣ ΕΛΛΗΝΙΔΩΝ ΚΥΡΙΩΝ – ΜΙΧΑ , ΤΣΑΠΟΥΡΝΙΑ  
ΤΗΛ.2610 277509  
ΡΟΔΕΑ ΣΚΟΥΡΑΣ – ΑΝΑΣΤΑΣΙΝΗΣ ΜΑΝΕΣΙ ΚΑΛΑΒΡΥΤΩΝ  
ΤΗΛ. , ΦΑΞ :2610 343131 2610 336538  
ΚΩΝΣΤΑΝΤΑΚΟΠΟΥΛΟΥ 6945079436 ΣΚΟΥΡΑΣ 6973393928  
ΑΝΑΣΤΑΣΙΝΗΣ 6976400876 ΣΚΕΝΤΖΟΣ 6973393329  
**ΠΡΟΣΘΗΚΗ 24: ΟΤΙΔΗΠΟΤΕ ΑΛΛΟ ΧΡΗΣΙΜΟ ΣΤΟΙΧΕΙΟ**



**ΕΛΛΗΝΙΚΗ ΔΗΜΟΚΡΑΤΙΑ**

**ΠΕΡΙΦΕΡΕΙΑ ΔΥΤΙΚΗΣ ΕΛΛΑΔΟΣ**

**ΑΥΤΟΤΕΛΗΣ ΔΙΕΥΘΥΝΣΗ ΠΟΛΙΤΙΚΗΣ ΠΡΟΣΤΑΣΙΑΣ**

**ΤΜΗΜΑ ΠΟΛΙΤΙΚΗΣ ΠΡΟΣΤΑΣΙΑΣ**

**ΠΕΡΙΦΕΡΕΙΑΚΗΣ ΕΝΟΤΗΤΑΣ ΗΛΕΙΑΣ**

*«ΜΝΗΜΟΝΙΟ ΕΝΕΡΓΕΙΩΝ ΚΑΙ ΔΡΑΣΕΩΝ*

*ΓΙΑ ΠΛΗΜΜΥΡΕΣ -ΚΑΤΟΛΙΣΘΗΣΕΙΣ»*



Πύργος Νοέμβριος 2017-2018

## ΠΛΗΜΜΥΡΕΣ

**Ο Ρ Ι Σ Μ Ο Σ Π Λ Η Μ Μ Υ Ρ Α Σ**

Πλημμύρα ονομάζεται η κατάσταση κατά την οποία περιοχές, που συνήθως είναι στεγνές, καλύπτονται από ποσότητες νερού για συγκεκριμένο χρονικό διάστημα. Οι πλημμυρικοί όγκοι νερού προέρχονται από

- **την τοπική βροχόπτωση,**
- **την υπερχείλιση ποταμού ,**
- **την εισροή της θάλασσας σε παράκτιες περιοχές,**
- **από τη θραύση φράγματος,**
- **από λιώσιμο χιονιού**

Οι πλημμύρες είναι φυσικά φαινόμενα (αφού συνήθως προέρχονται από μετεωρολογικές καταστάσεις), όμως συμβαίνουν όταν η χωρητικότητα του συστήματος αποστράγγισης (φυσικού ή ανθρωπογενούς), δεν μπορεί να διοχετεύσει τον όγκο νερού που παράγεται από τη βροχόπτωση.

Τα φυσικά φαινόμενα που προκαλούν πλημμύρες δεν μπορούν να ελεγχθούν, αλλά οι γεωλογικές, γεωμορφολογικές και εδαφολογικές συνθήκες της λεκάνης απορροής είναι δυνατόν να τροποποιηθούν με την ανθρώπινη επέμβαση. Ο πλημμυρικός κίνδυνος είναι συνάρτηση της πιθανότητας εμφάνισης του φυσικού φαινομένου και της επίδρασης που θα έχει στην ανθρώπινη κοινωνία.

Σε μια δεδομένη βροχόπτωση οι ζημιές που θα προκληθούν λόγω πλημμύρας, εξαρτώνται από τρεις κύριους παράγοντες:

- (1) την παρουσία αντιπλημμυρικών έργων,
- (2) την αλλοίωση του φυσικού περιβάλλοντος, που έχει αποτέλεσμα την αύξηση του πλημμυρικού όγκου και τη μείωση του χρόνου συρροής των νερών, και
- (3) την ένταση της ανθρώπινης δραστηριότητας σε περιοχές που αποτελούν πεδία πλημμυρών με κάποια πιθανότητα.

Οι πλημμύρες από την υπερχείλιση ποταμού ποικίλλουν σημαντικά ως προς το μέγεθος και τη διάρκειά τους. Στην περίπτωση μεγάλων ποταμών οι πλημμύρες μπορεί να εμφανιστούν αρκετό χρόνο μετά τη βροχόπτωση και να διαρκέσουν ημέρες, εβδομάδες ή ακόμη και μήνες. Σε μικρότερα ποτάμια είναι δυνατόν να εμφανιστούν στιγμιαίες πλημμύρες (flash floods) που συνήθως οφείλονται σε πολύ έντονη τοπική βροχόπτωση. Αυτές είναι λιγότερο προβλέψιμες και μπορεί να προκαλέσουν εκτεταμένες καταστροφές, ιδίως όταν η έντονη βροχόπτωση προκαλεί κατολισθήσεις εδάφους ή ιλύος. Δεδομένου ότι συμβαίνουν ξαφνικά και με ελάχιστη προειδοποίηση είναι ιδιαίτερα επικίνδυνες για τους ανθρώπους.

**- ΓΕΝΙΚΑ**

Οι πλημμύρες αποτελούν τη δεύτερη πιο συχνή φυσική καταστροφή, μετά τις δασικές πυρκαγιές.

Πλημμύρα συμβαίνει λόγω ραγδαίων βροχοπτώσεων και ισχυρών καταιγίδων, από το ανέβασμα της στάθμης των ποταμών ή από το λιώσιμο χιονιού. Συμβαίνει επίσης από υποχώρηση φραγμάτων και στην περίπτωση αυτή οι συνέπειες είναι πολύ μεγάλες.

Η πλημμύρα από φυσικά αίτια είτε παρουσιάζει βραδεία εξέλιξη είτε ανήκει στην κατηγορία της ξαφνικής πλημμύρας, που είναι και το πιο συνηθισμένο φαινόμενο στην Ελλάδα. Στον Ελληνικό χώρο οι πλημμύρες οφείλονται σε καταρρακτώδεις βροχές, που συνοδεύουν τη διέλευση υφέσεων.

Η ξαφνική πλημμύρα είναι το αποτέλεσμα ατμοσφαιρικών διαταραχών, που

συνοδεύονται από ραγδαίες βροχοπτώσεις, με μεγάλα ποσά βροχής σε σύντομο χρονικό διάστημα. Οι ξαφνικές πλημμύρες προκαλούνται από καταιγίδες που κινούνται αργά ή κινούνται πάνω από την ίδια περιοχή. Στη ζώνη των τροπικών προκαλούνται επίσης από τυφώνες ή τροπικούς κυκλώνες. Πολλοί παράγοντες συνηγορούν σε μία ξαφνική πλημμύρα, όπως: η ένταση της βροχής και η διάρκεια της, η τοπογραφία, οι συνθήκες του εδάφους, η φυτοκάλυψη, η καταστροφή των δασών καθώς και η αστικοποίηση.

Οι ξαφνικές πλημμύρες εμφανίζονται σε μικρό χρονικό διάστημα λίγων ωρών ή λιγότερο και έχουν σαν αποτέλεσμα ταχεία ύψωση νερού, το οποίο στο πέρασμα του μπορεί να προκαλέσει μεγάλες καταστροφές σε κατασκευές, όπως κτίρια, γέφυρες κλπ, να παρασύρει αυτοκίνητα, να ξεριζώσει δέντρα κ.α. Οι πλημμύρες, που έχουν σαν αίτιο τις βροχοπτώσεις, μπορεί να προκαλέσουν καταστροφικές κατολισθήσεις εδαφών (λασποροές-mud slides). **Τα περισσότερα θύματα εξαιτίας πλημμυρών προέρχονται από τις ξαφνικές πλημμύρες.**

Ένα σπανιότερα εμφανιζόμενο είδος πλημμύρας στην Ελλάδα είναι η παράκτια πλημμύρα, η οποία εμφανίζεται στις παράκτιες περιοχές λόγω του κυματισμού της θάλασσας ή μιας μεγάλης λίμνης. Ο κυματισμός προκαλείται συνήθως από τους ισχυρούς ανέμους που πνέουν στην περιοχή, ενώ σπάνια μπορεί να εμφανιστούν και **θαλάσσια κύματα βαρύτητας (Tsunami)**. Διαδίδονται στην επιφάνεια της θάλασσας με ταχύτητα η οποία εξαρτάται από το πάχος του νερού της θάλασσας και είναι της τάξης των  $200\pi/560$ . Κατά την διάδοσή τους μεταφέρουν σημαντικές ποσότητες νερού από τον χώρο γένεσής τους σε άλλους χώρους. Τα μεγαλύτερα θαλάσσια κύματα βαρύτητας προκαλούν σημαντικές καταστροφές και γίνονται αισθητά σε πολύ μεγάλες αποστάσεις.

#### ώς και η αποκατάσταση **ΕΙΣΑΓΩΓΗ**

Οι πλημμύρες είναι φαινόμενο που εντάσσεται στην κατηγορία των φυσικών καταστροφών (Σχέδιο ΞΕΝΟΚΡΑΤΗΣ ΦΕΚ 423/10-4-2003/τευχ. Β)

Κατά την αντιπλημμυρική περίοδο και με δεδομένο ότι η πρόκληση πλημμυρών προέρχεται από φυσικά αίτια, η αποτελεσματική αντιμετώπισή τους επιβάλλει τη λήψη μέτρων με τα οποία επιδιώκεται η μείωση του φαινομένου.

Η πρόκληση των πλημμυρών οφείλεται συνήθως στις παρεμβάσεις που έχουν γίνει στην κοίτη και τα πρανή των φυσικών ρεμάτων, χειμάρρων, ποταμών και την πλημμελή συντήρηση των τεχνικών έργων και έργων αναδασμού που κατασκευάστηκαν για να διευκολύνουν την απορροή των όμβριων υδάτων, ή πολλές φορές και την εγκατάλειψη τέτοιων έργων.

Με βάσει τα παραπάνω, επιβάλλεται κατά προτεραιότητα, ο σχολαστικός έλεγχος όλων των αντιπλημμυρικών έργων και η συντήρησή τους από τους αρμόδιους φορείς, έτσι ώστε να εξασφαλιστεί η απρόσκοπτη λειτουργία τους.

Επίσης επιβάλλεται η άμεση λήψη προληπτικών μέτρων και έργων, έτσι ώστε να μειωθεί ο κίνδυνος σε περιοχές που βαρύνονται με ανάλογο ιστορικό. Ή στο πρόσφατο παρελθόν έχουν πληγεί από δασικές πυρκαγιές. Στην περίπτωση αυτή είναι προφανές ότι η απομάκρυνση της δασικής βλάστησης συμβάλει στην αύξηση της απορροής των υδάτων και των φερτών υλών με αποτέλεσμα ο κίνδυνος να είναι ακόμα μεγαλύτερος.

## **1. ΣΚΟΠΟΣ - ΑΠΟΣΤΟΛΗ**

Το παρόν σχέδιο αντιμετώπισης συμφορών, αποβλέπει στην προστασία της ζωής και της περιουσίας των πολιτών και γενικώς όλων των έργων, εγκαταστάσεων, ιδρυμάτων κ.λ.π. από συμφορές και καταστροφές που οφείλονται σε πλημμύρες από μικρής ή μεγάλης κλίμακας βροχόπτωσης και ρυθμίζει όλα τα συναφή ζητήματα, συμβάλλοντας έτσι στην



ελαχιστοποίηση της διατάραξης της οικονομικής και κοινωνικής ζωής και στην παροχή βοήθειας στους πληγέντες.

Αποστολή όλων των εμπλεκόμενων στο σχέδιο αυτό είναι η λήψη προληπτικών μέτρων και η παροχή κάθε είδους βοήθειας για την διάσωση και περίθαλψη των πληγέντων καθβασικών λειτουργιών της ζωής των πόλεων και της υπαίθρου του νομού.

## **2. ΠΡΟΫΠΟΘΕΣΕΙΣ**

Η έγκαιρη και αποτελεσματική εφαρμογή του παρόντος σχεδίου, απαιτεί τις παρακάτω προϋποθέσεις:

- α) Σωστή και ολοκληρωμένη σχεδίαση δίνοντας απαντήσεις στα ερωτήματα ποιος, τι, πότε, που, γιατί.
- β) Συντονισμό των ενεργειών όλων των εμπλεκόμενων φορέων και Υπηρεσιών.
- γ) Επάρκεια μέσων και υλικών
- δ) Επάρκεια ανθρώπινου δυναμικού.
- ε) Εξασφάλιση οικονομικής υποστήριξης του σχεδίου.

## **3. ΕΚΤΕΛΕΣΗ**

1. Σωστή πρόβλεψη - εκτίμηση και πλήρης σχεδίαση εκ μέρους των Πολιτικών Υπηρεσιών από την προ των βροχών περίοδο για την συντονισμένη χρησιμοποίηση του δυναμικού της Περιφερειακής Ενότητας Ηλείας, με στόχο την αποτελεσματική αντιμετώπιση μικρής ή μεγάλης έκτασης συμβάντων, οφειλομένων σε πλημμύρες.
2. Έγκαιρη ενημέρωση του κοινού από τους αρμόδιους φορείς σε περιπτώσεις εκτάκτων αναγκών.
3. Κινητοποίηση των Οργάνων Τοπικής Αυτοδιοίκησης και των κατοίκων για την ενεργό συμμετοχή τους στην αντιμετώπιση του συμβάντος.
4. Ορθολογικός προγραμματισμός των ετησίων απαιτούμενων πιστώσεων για την οικονομική υποστήριξη των σχεδίων και την δημιουργία αποθεμάτων, εφοδίων και υλικών απαραίτητων για την πρόληψη και την αποτελεσματική αντιμετώπιση ενδεχόμενων συμβάντων από πλημμύρες.

**ΥΦΙΣΤΑΜΕΝΗ ΚΑΤΑΣΤΑΣΗ**

**ΔΙΟΙΚΗΤΙΚΗ ΔΙΑΙΡΕΣΗ** Ο Νομός Ηλείας αποτελείται από τους κάτωθι Δήμους:

ΔΗΜΟΙ	ΕΔΡΑ	ΔΙΑΜΕΡΙΣΜΑΤΑ	ΠΛΗΘΥΣΜΟΣ
<b>ΑΝΔΡΑΒΙΔΑΣ - ΚΥΛΛΗΝΗΣ</b>	ΛΕΧΑΙΝΑ	22	26.333
<b>ΑΝΔΡΙΤΣΑΙΝΑΣ - ΚΡΕΣΤΕΝΩΝ</b>	ΚΡΕΣΤΕΝΑ	32	21.912
<b>ΑΡΧΑΙΑΣ ΟΛΥΜΠΙΑΣ</b>	<b>ΑΡΧΑΙΑΣ ΟΛΥΜΠΙΑΣ</b>	41	19.875
<b>ΖΑΧΑΡΩΣ</b>	ΖΑΧΑΡΩ	26	15.409
<b>ΗΛΙΔΑΣ</b>	ΑΜΑΛΙΑΔΑΣ	36	37.750
<b>ΠΗΝΕΙΟΥ</b>	ΓΑΣΤΟΥΝΗ	15	20.232
<b>ΠΥΡΓΟΥ</b>	ΠΥΡΓΟΣ	48	51.777
<b>ΣΥΝΟΛΟ</b>			
<b>7</b>	<b>7</b>	<b>220</b>	<b>193.288</b>

**II. ΟΙΚΟΝΟΜΙΚΕΣ ΔΡΑΣΤΗΡΙΟΤΗΤΕΣ ΚΑΙ ΚΟΙΝΩΝΙΚΕΣ ΣΥΝΘΗΚΕΣ**

Το σύνολο του Νομού έχει νεωρόνικό γαοακτρία με κύριο γαοακτριοιςτικό αοοοτικές δραςτριοιότητας στις πεδινές περιογές και κτριοοτροοικές δραςτριοιότητας στις οοεινές περιογές. Οι Εμποοικές και Βιοτεγνικές δραςτριοιότητας εντοπίζοοταοι στις έδρες των Δήμωο όπου εδρεύει το μεγαλύτεο μέρος των Δοιοοσίωοο Υππορεσιώο. Οι Τουοιστικές δραςτριοιότητας αναπτύςσοοταοι κυρίωοι στις παραλιακές περιογές του Νομού.

**III. ΠΕΡΙΓΡΑΦΗ ΔΑΣΙΚΩΝ ΟΙΚΟΣΥΣΤΗΜΑΤΩΝ**

A. Δάση	654.500 στρέμματα
B. Δασικές Εκτάσεις	141.800 στρέμματα
Γ. Γεωργικές καλλιέργειες	1.376.400 στρέμματα
Δ. Λιβαδικές εκτάσεις - Βοοκότοποι	205.000 στρέμματα
Ε. Οοικιστικές περιογές	144.100 στρέμματα
Στ. Λίμνες -Ποταμοί	78.900 στρέμματα
Z. Άλλες εκτάσεις	17.100 στρέμματα

**ΣΥΝΟΛΟ 2.617.800 στρέμματα**

**Βλάστηση**

Στην περιοχή μας παρουσιάζονται δύο ζώνες βλάστησης, αυτή της χαλέπιου πεύκης και αυτή των πλατύφυλλων - αείφυλλων. Η χαλέπιος πεύκη εμφανίζεται στην παραλιακή ζώνη και μέχρι υψομέτρου 500-600 μέτρων ενώ στα μεγαλύτερα υψόμετρα εμφανίζονται τα αείφυλλα - πλατύφυλλα με κυρίαρχο είδος το πουρνάρι..

Τα δάση της περιοχής μας που κυρίως πλήττονται από πυρκαγιές είναι τα δάση χαλέπιου πεύκης τα οποία έχουν υψηλή περιεκτικότητα σε ρητίνη και σε συνδυασμό με το γεγονός ότι κάτω από αυτά αναπτύσσεται πλουσιότατος υπόρροφος από αείφυλλα-πλατύφυλλα, θάμνους κ.λ.π. η αναφλεξιμότητα των οποίων είναι μεγάλη χαρακτηρίζονται από υψηλό θερμικό δυναμικό και την έκλυση μεγάλης ποσότητας θερμότητας.

Εδαφολογικές συνθήκες (κλίσεις)

Τα βασικά πετρώματα που εμφανίζονται στην περιοχή μας είναι κυρίως τα ασβεστολιθικά πετρώματα στην περιοχή Ανδρίτσαινας, Νέας Φιγαλείας και όρους Λαπίθα και αλλουβιακές (θαλάσσιες) αποθέσεις στην υπόλοιπη περιοχή. Παρουσιάζονται διαβρώσεις, γαιολισθήσεις και κατολισθήσεις στις αλλουβιακές αποθέσεις και σχηματίζεται έτσι ένα έντονο τοπογραφικό ανάγλυφο, με πολλά ρέματα και χαραδρώσεις, με κλίσεις του εδάφους από ήπιες έως πολύ ισχυρές μέχρι και γκρεμούς.  
Εθνικοί δρυμοί επίσημα αναγνωρισμένοι

α. Στο δάσος Στροφιλιάς β. Στο δάσος Καλογριάς

γ. Δρυοδάσος Κάπελης

Χαρακτηρισμένες περιοχές ιδιαίτερου φυσικού κάλλους είναι:

α. Η περιοχή του δάσους Καϊάφα - Στροφιλιά που εκτείνεται από την περιοχή Δήμου

Ζαχάρως

έως την περιοχή Ραχών.

β. Η περιοχή του Δασυλλίου Μαραθιάς.

γ. Σαν παραδοσιακός οικισμός έχει χαρακτηριστεί ο οικισμός των Ταξιαρχών (Άνω

Ταξιάρχες) Υδροβιότοποι α. Κοτυχίου β. Μετοχιού

Στο Νομό Ηλείας υπάρχουν οι εξής κατασκηνώσεις:

1. Σκαφιδιάς. Πλησίον της Μονής Σκαφιδιάς και δρυοδάσους Σκαφιδιάς, στην οποία φιλοξενούνται από 100 κατασκηνωτές (παιδιά) κάθε περίοδο.
2. Κούμανι. Στο άκρο του χωριού Κούμανι. Τους μήνες Ιούλιο και Αύγουστο φιλοξενούνται από 70 άτομα κάθε περίοδο. Υπεύθυνος Σταθόπουλος Βασίλειος τηλ 2621022749 και

2624061001

3. Κάτω Μονή Δίβρης, στο άκρο της Λαμπείας. Τους θερινούς μήνες φιλοξενούνται περίπου 100 παιδιά, κάθε περίοδο.
4. Ιονικό Χωριό στην περιοχή Λυγιάς.
5. Στην περιοχή Καταράχι Δήμου Λεχαιών.
6. Η Χώρα της Περιπέτειας στο χωριό Λάλα υπεύθυνης Πανταζοπούλου Ιωάννα τηλ. 26210222215 και 2624041877-8
7. Olympia Camp στο χωριό Φρίζα υπεύθυνος Στουφής Αναστάσιος τηλ.2625051990
8. Green Camp στα Λεχαινά υπεύθυνος Μπαρδάκης Παναγιώτης τηλ 2623091268 και 2623091436

### **Camping**

1. ΟΑΜΡΙΝΓ Θ.Θ.Α. Κοσμόπουλος Α.Ε. στην Αρχ. Ολυμπία συν. εμβαδού 50.250,29 τ.μ. το οποίο διαθέτει σύστημα συναγερμού, μόνιμο υδροδοτικό δίκτυο, φορητά μέσα πυρ/σης (πυρ/ρες) και ομάδα πυρ/λείας.
2. ΟΑΜΡΙΝΓ «ΟΛΥΜΡΙΑ», στην Αρχ. Ολυμπία, ιδιοκτησίας υιοί Ιωάννη Μαμούση. Διαθέτει μόνιμο υδροδοτικό δίκτυο, σύστημα συναγερμού, φορητά μέσα πυρ/σης (πυρ/ρες) και ομάδα πυρ/λείας.
3. ΟΑΜΡΙΝΓ CLUB, στην θέση Δρούβα Αρχ. Ολυμπίας, ιδιοκτησίας Παπαδόπουλου Κων/νου, συνολικού εμβαδού 21.023,93 τ.μ. Διαθέτει μόνιμο υδροδοτικό δίκτυο το οποίο τροφοδοτείται από το δίκτυο της πόλεως και με αναρρόφηση από γεώτρηση, φορητά μέσα πυρ/σης (πυρ/ρες) και ομάδα πυρ/λείας.
4. ΟΑΜΡΙΝΓ «ΑΠΟΛΛΩΝ Ε.Π.Ε.», στο Γιαννιτσοχώρι Ηλείας, ιδιοκτησίας ΑΠΟΛΛΩΝ Ε.Π.Ε., υπεύθυνος διευθυντής Κων/νός Κουρουβάνης, συνολικού εμβαδού 8.813μ2. Διαθέτει απλό υδροδοτικό δίκτυο, σύστημα συναγερμού, φορητά μέσα πυρ/σης (πυρ/ρες) και ομάδα πυρ/λείας.
5. Στην παραλία Παλουκίου και στην παραλία Κουρούτας.
6. Οργανωμένο ΟΑΜΡΙΝΓ στην περιοχή Κυλλήνης, Δήμου Κυλλήνης.
7. Στην περιοχή Γλύφας το Ιόνιο και το Αγκινάρα.
8. Στα Λουτρά Κυλλήνης του Ε.Ο.Τ.
9. Στην περιοχή Λυγιάς το Αγία Ελεούσα.

**Αρχαιολογικοί Χώροι**

1. Αρχαιολογικός Χώρος Ολυμπίας.
2. Ναός Επικούρειου Απόλλωνος.
3. Αλίφειρα: (θέση «Κάστρο» τειχισμένη αρχαία πόλη Αλίφειρας, οικοδομικά κλασικών ιερών Ασκληπιού και Αθηνάς, έκταση 270 στρέμματα περίπου.).
4. Κάτω Σαμικό: (τειχισμένη κλασική ακρόπολη στο λόφο Ελληνικό, λατρευτικό Σπήλαιο των Ανιγρίδων νυμφών, προϊστορική ακρόπολη και νεκροταφείο στη θέση Κλειδί).
5. Φιγαλεία: τειχισμένη αρχαία πόλη κλασικής εποχής (έκταση 2.850 στρέμματα).
6. Αέπρεο: θέσεις «Κάστρο» και «Αγ. Δημήτριος» (λείψανα οικισμού Νεολιθικής εποχής και τάφοι προϊστορικών χρόνων). Αρχαία πόλη Αέπρεο και ναός Δήμητρας 4<sup>ου</sup> π.Χ. αι. Έκταση 400 στρέμματα, με ζώνη προστασίας 1.000μ.
7. Πλατιάνα: τειχισμένη αρχαία πόλη - ακρόπολη.
8. Βρεστό: τειχισμένη αρχαία πόλη στη θέση «Γαρδίκι» κλασικών χρόνων.
9. Αγ. Ανδρέας: (Κατάκολο). Περιλαμβάνει το βουνό του Κατακόλου και τη νησίδα «Τηγάνι».
10. Κακόβατος: Λείψανα προϊστορικού οικισμού και θολωτοί τάφοι.
11. Επιτάλιο: Οικιστικά λείψανα προϊστορικής εποχής και Ρωμαϊκό Λουτρό.
12. Αγ. Τριάδα: νεκροταφείο μυκηναϊκών χρόνων.
13. Καυκανιά: στη θέση «Αγριλιά» λείψανα κτισμάτων Μεσοελλαδικών χρόνων.
14. Θεισόα: στη θέση «Κάστρο». Ίχνη κλασικής ακρόπολης.
15. Κορυφή: (Κάστρο Κουκουβίτσας). Ερείπια οχύρωσης κλασικών-ελληνιστικών χρόνων και αρχαία νεκροταφεία.
16. Τρυπητή: στις θέσεις Αηλιάς - Κάστρο - Τραγανό: ερείπια αρχαίας πόλης (6<sup>ου</sup> - 4<sup>ου</sup> αι. π.Χ.). Έκταση 700 X 500 μ.
17. Φλόκα: στη περιοχή Κάμπος, Ρωμαϊκό λουτρό.
18. Μακρίσια: στη θέση Μπάμπες (αρχαίος ναός).
19. Πρασιδάκι: στη θέση Ελληνικό ερείπια δωρικού ναού κλασικών χρόνων.
20. Κοίτη Αλφειού: έχει κηρυχθεί αρχαιολογικός χώρος η κοίτη του Αλφειού από τη συμβολή του Κλαδέου έως το Φράγμα του Φλόκα.

Από τους παραπάνω αρχαιολογικούς χώρους μόνο της Ολυμπίας και του Επικούρειου Απόλλωνα είναι οργανωμένοι επισκέψιμοι χώροι. Πιο αναλυτικά για τον αρχαιολογικό χώρο Ολυμπίας οι επισκέπτες ανέρχονται ετησίως στις 400.000 περίπου. Περισσότεροι βεβαίως την καλοκαιρινή περίοδο (από Μάρτιο-Νοέμβριο) με αριθμό επισκεπτών από

40.000 - 70.000 κατά μήνα.

Επίσης το ναό του Επικούρειου Απόλλωνα επισκέπτονται γύρω στα 35.000 άτομα ετησίως. Από τον Απρίλιο έως τον Οκτώβριο παρατηρείται ιδιαίτερη κίνηση: από 3.000 - 7.500 επισκέπτες κατά μήνα.

Για τους υπόλοιπους αρχαιολογικούς χώρους, επειδή δεν είναι οργανωμένοι επισκέψιμοι χώροι, δεν υπάρχουν στοιχεία.

Μικρή κίνηση επισκεπτών παρουσιάζεται στους χώρους της Αλίφειρας, Κάτω Σαμικού, Φιγαλεία, Πλατιάνας, Λεπρέου, Αγίου Ανδρέα (Κατακόλου), ενώ στους υπόλοιπους δεν υπάρχουν επισκέπτες.

21. Αρχαιολογικός χώρος Ήλιδας. Δεν υπάρχουν στοιχεία για τους επισκέπτες της Ήλιδας, επειδή δεν είναι οργανωμένος επισκέψιμος χώρος.

### **Μοναστήρια**

1. Εισοδιωτίσσης Αγίου Ιωάννου Αετρίνων, όπου στεγάζεται η Σχολή Βυζαντινής Μουσικής και Αγιογραφίας. Παραμένουν συνήθως περί τα 15 άτομα.
2. Ιερά Μονή Σκαφιδιάς, στην Σκαφιδιά. Είναι συνήθως 5 μοναχές μερικοί προσκυνητές.
3. Ιερά Μονή Αγίου Γεωργίου (Αγιωργάκη) Λαμπετίου Πύργου. Βρίσκονται 2 μοναχές και μερικοί προσκυνητές.
4. Ιερά Μονή Κρεμαστής Λανθίου. Παραμένουν μονίμως 22 μοναχές και μερικοί προσκυνητές.
5. Ιερά Μονή Αγίου Ιωάννου Πελοπίου, όπου βρίσκεται και το ομώνυμο Γηροκομείο της Μητροπόλεως. Βρίσκεται 500 μέτρα Β.Α. από το άκρο της Κοινότητας Πελοπίου. Φιλοξενεί 25 γέροντες και γερόντισσες, ως επί το πλείστον κατάκοιτους και 10 άτομα προσωπικό.
6. Ιερά Μονή Άνω Δίβρης. Εντός ελατοδάσους σε υψόμετρο 1.100 μέτρων. Βόρεια της Λαμπείας (Δίβρης). Παραμένουν 4 μοναχοί και μερικοί προσκυνητές.
7. Ιερά Μονή Φραγκοπηδήματος Βουνάργου. Διαμένουν 20 μοναχές και μερικοί προσκυνητές.
8. Ιερά Μονή Αναλήψεως (Ζερού) Γερακίου Αμαλιάδας. Διαμένουν 5 μοναχές και μερικοί προσκυνητές.
9. Ιερά Μονή Μεταμορφώσεως Σωτήρος Βουλιαγμένης. 1.000 μέτρα ανατολικά του Χωριού Βουλιαγμένη.

10. Ιερά Μονή και Γηροκομείο Βλαχέρνας Κάτω Παναγιά Κυλλήνης. Έχει 80 γέροντες και 25 άτομα προσωπικό.
11. Ιερά Μονή Ζωοδόχου Πηγής Επιτάλιο
12. Ιερά Μονή Αγίας Παρασκευής Μακρυσίων
13. Ιερά Μονή Κοιμήσεως Θεοτόκου Σεπετού.

### **ΕΝΕΡΓΕΙΕΣ ΕΜΠΛΕΚΟΜΕΝΩΝ ΥΠΗΡΕΣΙΩΝ ΚΑΙ ΦΟΡΕΩΝ**

Όλες οι Υπηρεσίες τηρούν καταστάσεις του προσωπικού της Υπηρεσίας με πλήρη στοιχεία (τηλεφώνα, κινητά, διευθύνσεις κλπ) και τις αποστέλλουν στο Τμήμα Πολιτικής Προστασίας.

#### α) ΥΠΗΡΕΣΙΕΣ Π.Ε. ΗΛΕΙΑΣ

#### ΤΜΗΜΑ ΠΟΛΙΤΙΚΗΣ ΠΡΟΣΤΑΣΙΑΣ Π.Ε. ΗΛΕΙΑΣ

- Το Τμήμα Πολιτικής Προστασίας ως αρμόδιο για το Σχεδιασμό και την Οργάνωση σε θέματα πρόληψης, ενημέρωσης και αντιμετώπισης καταστάσεων έκτακτης ανάγκης και συντονισμού υπηρεσιών δημοσίου και ιδιωτικού δυναμικού και μέσω, διαθέτει κέντρο επιχειρήσεων, βρίσκεται σε ετοιμότητα επί 24ώρου βάσεως, τηρεί πλήρη στοιχεία προσωπικού και μέσω, που έχουν υποχρέωση να υποβάλλουν οι εμπλεκόμενες υπηρεσίες και φορείς για την πρόληψη και αντιμετώπιση πλημμυρών.
- Έχει καταρτίσει κατάλογο μίσθωσης μηχανημάτων έργων ιδιωτικού τομέα.
- Σε συνεργασία με την Αυτοτελή Δ/ση Πολιτικής Προστασίας δύναται να προβεί σε μίσθωση μηχανημάτων ιδιωτικού τομέα εφόσον δεν επαρκούν της Π.Ε. Ηλείας με εντολή Αντιπεριφερειάρχη.
- Ενημερώνει τον Αντιπεριφερειάρχη, την Περιφέρεια και το Κέντρο Επιχειρήσεων Πολιτικής Προστασίας του ΥΠΕΣΔΑ και συνεργάζεται με οποιαδήποτε Υπηρεσία Πολιτικής Προστασίας για την επικρατούσα κατάσταση.
- Συντονίζει το έργο των εθελοντικών οργανώσεων εφ' όσον κληθούν και το έργο των εμπλεκόμενων υπηρεσιών.
- Επίσης το Τμήμα Πολιτικής Προστασίας της Π.Ε. Ηλείας είναι σε επιφυλακή επί 24-ώρης βάσης και θα διενεργεί αυτοψίες για να διαπιστώσει εάν έχουν ληφθεί τα απαραίτητα μέτρα αντιπλημμυρικής προστασίας, καθώς και για την πρόληψη και αντιμετώπιση κατολισθητικών φαινομένων και καθιζήσεων.

Δ/ΝΣΗ ΤΕΧΝΙΚΩΝ ΕΡΓΩΝ Π.Ε. ΗΛΕΙΑΣ

- ❖ Για καθαρισμούς από φερτά υλικά , διαμόρφωση κοίτης και ενίσχυση αναχωμάτων συνεργάζονται με το Τμήμα Πολιτικής Προστασίας της Π.Ε. Ηλείας.
- ❖ Τηρούν ενημερωμένες καταστάσεις προσωπικού εργολάβων , και μηχανημάτων και χειριστών οδηγών τόσο δικών τους όσο και ιδιωτών και τους διαβιβάζουν στο το Τμήμα Πολιτικής Προστασίας της Π.Ε. Ηλείας.
- ❖ Μεριμνούν για την συγκρότηση συνεργείων ελέγχου και καταγραφής των ζημιών από πλημμύρες η έντονα καιρικά φαινόμενα και αποκατάστασης σε συνεργασία με το Τμήμα Πολιτικής Προστασίας της Π.Ε. Ηλείας.
- ❖ Διαθέτει τον μηχανολογικό εξοπλισμό τους την Πολιτική Προστασία για την διαχείριση της έκτακτης ανάγκης.
- ❖ Διενεργεί αυτοψίες και ελέγχει τις παρεμβάσεις που τυχόν έχουν γίνει στην κοίτη και τα πρανή των φυσικών ρεμάτων, χειμάρρων, ποταμών, την πλημμελή συντήρηση τους, καθώς και των τεχνικών έργων και έργων αναδασμού που κατασκευάστηκαν για να διευκολύνουν την απορροή των ομβρίων υδάτων, και εισηγείται την εκτέλεση των απαιτούμενων αντιπλημμυρικών έργων, έτσι ώστε να εξασφαλιστεί η απρόσκοπτη λειτουργία τους.
- ❖ Μεριμνά και εισηγείται για την συγκρότηση συνεργείων καταγραφής ή αποκατάστασης ζημιών στο Τμήμα Πολιτικής Προστασίας της Π.Ε. Ηλείας.
- ❖ Συνδράμει για την συγκρότηση καταυλισμών προσωρινής στέγασης των πληγέντων.
- ❖ Συμμετέχει δια των τεχνικών της Υπηρεσίας στην συγκρότηση των προβλεπόμενων επιτροπών.
- ❖ Συμμετέχει δια του Δ/ντου ή εκπροσώπου του στο Κέντρο Επιχειρήσεων της Π.Ε. Ηλείας.
- ❖ Συνεργάζεται άμεσα με το Τμήμα πολιτικής Προστασίας, διαθέτει τα οχήματα και μηχανήματα της Π.Ε. Ηλείας και συνεργάζεται στην μίσθωση ιδιωτικών μηχανημάτων εφ' όσον δεν επαρκούν τα μέσα της Π.Ε. Ηλείας.

Δ/ΝΣΗ ΑΓΡΟΤΙΚΗΣ ΟΙΚΟΝΟΜΙΑΣ & ΚΤΗΝΙΑΤΡΙΚΗΣ Π.Ε. ΗΛΕΙΑΣ

- Μεριμνά και συνδράμει την προώθηση ζωοτροφών σε πληγέντες κτηνοτρόφους.



- Τηρεί καταστάσεις του προσωπικού των υπηρεσιών της με πλήρη στοιχεία και τα διαβιβάζει στα αρμόδια τμήματα Πολιτικής Προστασίας
- Συγκροτεί κλιμάκια και επιτροπές γεωτεχνικών για την καταγραφή και εκτίμηση ζημιών, και Κτηνιάτρους για τον έλεγχο η τις απώλειες του ζωικού κεφαλαίου.
- Τηρεί καταστάσεις μετεωρολογικών σταθμών και πλήρη στοιχεία των παρατηρητών και ενημερώνει τους αγρότες & κτηνοτρόφους για επικείμενα ακραία καιρικά φαινόμενα.
- Ενημερώνει άμεσα με έκθεσή της το Τμήμα Πολιτικής Προστασίας.

#### **Δ/ΝΣΗ ΔΙΟΙΚΗΤΙΚΟΥ ΟΙΚΟΝΟΜΙΚΟΥ Π.Ε. ΗΛΕΙΑΣ**

- Τηρεί καταστάσεις του προσωπικού της Υπηρεσίας με πλήρη στοιχεία (τηλεφώνα , κινητά, διευθύνσεις κλπ).
- Διαθέτει προσωπικό για την οργάνωση βαρδιών, γραμματειακή υποστήριξη και οτιδήποτε απαιτηθεί για την αντιμετώπιση προβλημάτων από πλημμύρες στο Τμήμα Πολιτικής Προστασίας.
- Μεριμνά για την εξασφάλιση αναγκαίων πιστώσεων για μίσθωση μηχανημάτων ιδιωτικού τομέα, προμήθεια αναγκαίων υλικών και κάλυψη δαπανών για δράσεις Πολιτικής Προστασίας, τόσο στο στάδιο λήψης προληπτικών μέτρων, όσο και στην αποκατάσταση.
- Μεριμνά για την εξασφάλιση αναγκαίων πιστώσεων για τυχόν αποζημιώσεις εκτός έδρας και υπερωριακή απασχόληση του προσωπικού που ασχολήθηκε στην Πολιτική Προστασία.

#### **Δ/ΝΣΗ ΑΝΑΠΤΥΞΗΣ Π.Ε. ΗΛΕΙΑΣ**

- Σε συνεργασία με Τμήμα Πολιτικής Προστασίας μεριμνά για την οργάνωση διανομής τροφίμων προς κάλυψη των άμεσων αναγκών των πληγέντων.
- Κάνει ορισμό υπαλλήλων του τμήματος εμπορίου που θα είναι υπεύθυνοι μαζί με υπαλλήλους άλλων υπηρεσιών για τις διανομές τροφίμων.
- Μεριμνά για την μεταφορά των τροφίμων στους τόπους διανομής και τον καθορισμό του ωραρίου εργασίας της διανομής.
- Μεριμνά για την έκδοση σχετικών αποφάσεων του Περιφερειάρχη για την μη λειτουργία σχολικών μονάδων των πληττομένων περιοχών (όταν πρόκειται για

περισσότερους πάνω από έναν Δήμο), ύστερα από εισήγηση των Διευθύνσεων Πρωτοβάθμιας, Δευτεροβάθμιας και Τριτοβάθμιας Εκπαίδευσης.

#### Δ/ΝΣΗ ΜΕΤΑΦΟΡΩΝ & ΕΠΙΚΟΙΝΩΝΙΩΝ Π.Ε. ΗΛΕΙΑΣ

- Μεριμνά για την επαναδρομολόγηση των αστικών και υπεραστικών συγκοινωνιών των πληττομένων περιοχών και διαθέτει μεταφορικά μέσα ιδιωτικού τομέα προς μίσθωση ή επίταξη που αιτούνται οι εμπλεκόμενες υπηρεσίες.

#### Δ/ΝΣΗ ΔΗΜΟΣΙΑΣ ΥΓΕΙΑΣ & ΚΟΙΝΩΝΙΚΗΣ ΜΕΡΙΜΝΑΣ Π.Ε. ΗΛΕΙΑΣ

Τηρούν καταστάσεις του ανθρώπινου δυναμικού και μέσων του δημοσίου και ιδιωτικού φορέα.

- Νοσηλευτικών ιδρυμάτων
- Κέντρων Υγείας
- Φαρμακείων και φαρμακευτικού υγειονομικού υλικού
- Ιατρών - Νοσοκόμων – Νοσηλευτών
- Φροντίζουν για την ύπαρξη αποθεμάτων φαρμακευτικού και υγειονομικού υλικού
- Σε συνεργασία με την Αυτοτελή Δ/νση Πολιτικής Προστασίας Π.Δ.Ε διαθέτουν σκηνικό υλικό - κλινοσκεπάσματα για τους πληγέντες.
- Συγκροτεί κινητά συνεργεία Ιατρών και Νοσοκόμων
- Φροντίζει για τον έλεγχο του πόσιμου ύδατος και απολυμάνσεις δεξαμενών νερού των καταυλισμών πλημμυρόπληκτων.
- Απολυμάνσεις ( συνεργείο απολυμαντών )
- Εμβολιασμούς
- Μεριμνούν για την άμεση κοινωνική βοήθεια λόγω κινδύνων που προέρχονται από πλημμύρα σε άτομα η οικογένειες και πληθυσμιακές ομάδες , συντονίζουν το δίκτυο παροχής υπηρεσιών κοινωνικής στήριξης.

#### β) ΑΣΤΥΝΟΜΙΚΗ Δ/ΝΣΗ ΗΛΕΙΑΣ

(Αστυνομικά Τμήματα - Τμήματα Τροχαίας - Λοιπές Υπηρεσίες Α/Δ)

- Μεριμνούν μέσω των Α.Τ. και τα Τμ. Τροχαίας για την ρύθμιση της κυκλοφορίας για την διευκόλυνση διέλευσης των οχημάτων έκτακτη ανάγκης.
- Λαμβάνουν μέτρα τάξης , εκτρέπουν την κυκλοφορία των οχημάτων εάν κρίνεται αναγκαίο..
- Ενημερώνουν για την εκδήλωση πλημμυρικών φαινομένων, ως αρμόδιος θεσμικά φορέας που επικρατεί:
  - α) Το τμήμα Πολιτικής Προστασίας που πλήττεται
  - β) Το γραφείο Πολιτικής Προστασίας του Δήμου ή Δήμων που πλήττονται.
- Μεριμνούν για την εξασφάλιση υλικών σήμανσης.
- Παρέχουν συνδρομή ην Π.Υ. και το Τμήμα Πολιτικής Προστασίας σε θέματα διάσωσης. Ειδικότερα παρέχουν βοήθεια για απεγκλωβισμό οδηγών — επιβατών και πολιτών στις περιοχές που έχουν πλημμυρίσει και ενδεχομένως απειλείται άμεσα η έμμεσα η ζωή τους.
- Μεριμνούν δια τον οπτικό έλεγχο στην αξιολόγηση επικινδυνότητας σε κομβικά σημεία της Περιφερειακής Ενότητας που πλήττεται ( γεφύρια - ανισόπεδοι κόμβοι) και ενημερώνουν άμεσα το Τμήμα Πολιτικής Προστασίας και τους Δήμους .
- Μεριμνούν για μέτρα προστασίας των αγαθών και περιουσιών των πολιτών στις

- πληττόμενες περιοχές .
- Συνδράμουν το έργο των άμεσα εμπλεκόμενων υπηρεσιών.
- Ενημερώνουν άμεσα την Δ/νση Πολιτικής Προστασίας για κατολισθήσεις - καταπτώσεις — καθιζήσεις κ.λ.π.
- Συντάσσουν Μνημόνια Ενεργειών.

#### γ) Δ/ΝΣΗ ΔΑΣΩΝ ΗΛΕΙΑΣ-ΔΑΣΑΡΧΕΙΑ

- Έχει την ευθύνη συντονισμού και εποπτείας της σύνταξης των προγραμμάτων έργων και εργασιών αντιπλημμυρικής προστασίας σε δάση και δασικές εκτάσεις που υπάγονται σε αυτές. (Ν. 2503/1997).
- Θέτει το προσωπικό της υπηρεσίας της σε πλήρη ετοιμότητα.
- Ενημερώνει άμεσα το Δ/ντή Δασών Ν. Ηλείας, καθώς και τον Δασάρχη Πύργου με το προσωπικό που βρίσκεται σε επιφυλακή για την άμεση συμμετοχή τους στην αντιμετώπιση της πλημμύρας.
- Η καταγραφή και προστασία των πλημμυρισμένων εκτάσεων που εμπίπτουν στις διατάξεις της δασικής νομοθεσίας αποτελεί αρμοδιότητα των κατά τόπους Περιφερειακών Δασικών Υπηρεσιών και γίνεται κατόπιν γραπτής ενημέρωσής τους από τις κατά τόπους αρμόδιες υπηρεσίες.

#### δ) Ο.Τ.Α. ΝΟΜΟΥ ΗΛΕΙΑΣ

Διά των γραφείων Πολιτικής των Δήμων που μεριμνούν ώστε οι υπηρεσίες τους να:

- Προβαίνουν σε έλεγχο όλων των υδατορεμάτων, αγωγών όμβριων, φρεατίων και αποστραγγιστικών τάφρων ανά Δημοτική & Τοπική Κοινότητα.
- Μεριμνούν για τον καθαρισμό των ποταμών και χειμάρρων στην περιοχή ευθύνης των σε συνεργασία με τα τμήματα Πολιτικής Προστασίας
- Κινητοποιούν άμεσα σε περίπτωση πλημμύρας την Δ.Ε.ΥΑ. για:
  1. Την απομόνωση δικτύων που έχουν υποστεί βλάβη
  2. Για την υδροδότηση υγιών τμημάτων των δικτύων
  3. Για την ταχεία επισκευή των βλαβών.
  4. Την διατήρηση σε καλή κατάσταση του δικτύου αποχέτευσης των όμβριων Υδάτων
  5. Για την έγκαιρη ενημέρωση των πολιτών σχετικά με τις βλάβες του δικτύου και την πρόληψη ενδεχομένων μολύνσεων.
  6. Μεριμνούν για την εξυπηρέτηση των κατοίκων των πληττομένων περιοχών, λόγω αδυναμίας υδροδότησης αυτή να γίνεται με την βοήθεια βυτιοφόρων.

7. Τα Γραφεία Πολιτικής Προστασίας του Δήμων φροντίζουν για την εξασφάλιση και διανομή εμφιαλωμένου ύδατος.
8. Λαμβάνουν όλα τα κατάλληλα μέτρα προστασίας των εγκαταστάσεων Ύδρευσης και αποχέτευσης από πλημμύρα ( απομάκρυνση αστικών απορριμμάτων κ.λ,π).
- Τηρούν πίνακες με στοιχεία ιδιωτών χειριστών - εργολάβων με κατηγορίες μηχανημάτων της περιοχής τους.
  - Χαρτογραφούν το υδρογραφικό δίκτυο του Δήμου και καθορίζουν ασφαλείς περιοχές και χώρους για δημιουργία ενδεχομένων καταυλισμών.
  - Μεριμνούν για την εξασφάλιση της αναγκαίας οργάνωσης και υποδομής των υπηρεσιών τους.
  - Διαθέτουν το απαραίτητο δυναμικό και μέσα για την αντιμετώπιση των προβλημάτων στις πληττόμενες περιοχές, συντονίζοντας το έργο τους.
  - Μεριμνούν για την ενημέρωση των δημοτών.
  - Όταν γίνεται αντιληπτό ότι υπάρχουν προβλήματα στο επαρχιακό οδικό δίκτυο από κατολισθήσεις , καθιζήσεις, κλπ , ενημερώνεται άμεσα το Αστυνομικό Τμήμα της περιοχής, προκειμένου να γίνει σχετική σήμανση και στη συνέχεια ενημερώνεται το Τμήμα Πολιτικής Προστασίας και η Δ/ση Τεχνικών Έργων της Π.Ε. Ηλείας, προκειμένου να προβούν σε παραπέρα ενέργειες αποκατάστασης.
  - Συντελούν στην κοπή δέντρων που εμποδίζουν τη διάβαση των πυροσβεστικών οχημάτων που εφάπτονται στους αγροτικούς δρόμους και ανήκουν σε ιδιώτες.
  - Για την πρόληψη και αντιμετώπιση πλημμυρών προβαίνουν στην σύσταση εθελοντικών ομάδων ανά Δημοτική & Τοπική Κοινότητα (κάθε πρόεδρος Δημοτικής & Τοπικής Κοινότητας οφείλει να αναρτήσει στον πίνακα ανακοινώσεων της Δημοτικής & Τοπικής Κοινότητας ονομαστική κατάσταση ατόμων, που θα είναι έτοιμα σε περίπτωση πλημμύρας να κατευθύνουν τις δυνάμεις της Πυροσβεστικής πληγείσες περιοχές και να προσφέρουν κάθε δυνατή βοήθεια).
    - Γνωστοποιούν στους δημότες σε κάθε Δημοτική & Τοπική Κοινότητα να γνωρίζουν τον τόπο συγκέντρωσής τους σε περίπτωση εκδήλωσης πλημμύρας.
    - Συγκαλούν το ΣΤΟ, όταν αυτό κρίνεται αναγκαίο.
    - Συντάσσουν μνημόνιο ενεργειών αντιμετώπισης πλημμυρών,

#### **ε) ΛΙΜΕΝΑΡΧΕΙΑ**

- Τηρούν ενημερωμένες καταστάσεις υλικών και πλωτών μέσων δημοσίου και ιδιωτικού τομέα που ενδεχομένως θα απαντηθούν σε πλημμυρικά συμβάντα.
- Τηρούν καταστάσεις με πλήρη στοιχεία προσωπικού κρίσιμων ειδικοτήτων (δυτών κλπ).

- Συνδράμουν το έργο των εμπλεκομένων υπηρεσιών.

#### **στ) 117Π.Μ. -Σ.Ε.Τ.ΤΗΛ**

Θέτει σε αυξημένη ετοιμότητα το προσωπικό και μέσα που διαθέτει για άμεση συνδρομή όταν απαντηθεί.

#### **ζ) ΕΘΕΛΟΝΤΙΚΕΣ ΟΡΓΑΝΩΣΕΙΣ**

Οι εθελοντικές οργανώσεις που είναι ενταγμένες στο μητρώο της Γενικής Γραμματείας Πολιτικής Προστασίας σε περιπτώσεις εκτάκτων αναγκών που προκαλούνται από έντονες βροχοπτώσεις και πλημμύρες μπορούν να αναλαμβάνουν δράσεις πολιτικής προστασίας προς υποβοήθηση του έργου των Περιφερειών και των Δήμων.

Τονίζεται ότι οι χώροι δράσης των εθελοντικών οργανώσεων που είναι ενταγμένες στο μητρώο της Γενικής Γραμματείας Πολιτικής Προστασίας καθορίζονται στην απόφαση ένταξής τους και ότι για να είναι ουσιαστική η προσφορά τους, πρέπει οι δράσεις που αναλαμβάνουν να αποτελούν μέρος των επιχειρησιακών αναγκών που καθορίζονται μέσα από τα Συντονιστικά Όργανα Πολιτικής Προστασίας (ΣΟΠΠ) των Περιφερειακών Ενοτήτων ή τα Συντονιστικά Τοπικά Όργανα (ΣΤΟ) των Δήμων.

Ο συντονισμός των εθελοντικών ομάδων που αναλαμβάνουν δράσεις, βάσει αποφάσεων του ΣΟΠΠ, γίνεται από τη Δ/ση Πολιτικής Προστασίας της Περιφέρειας, η κατόπιν σχετικής εντολής από το Τμήμα Πολιτικής Προστασίας της οικείας Περιφερειακής Ενότητας.

#### **θα) ΝΟΣΟΚΟΜΕΙΑ - ΚΕΝΤΡΑ ΥΓΕΙΑΣ ΝΟΜΟΥ ΗΛΕΙΑΣ**

- Παρέχουν ιατρική βοήθεια - οργάνωση κλιμακίων από γιατρούς και νοσηλευτικό προσωπικό, καθώς και ασθενοφόρα οχήματα όταν αυτό ζητηθεί, ύστερα από συνεργασία με το Συντονιστικό Όργανο Τομέα Υγείας.

#### **θβ) Δ.Ε.Η**

- Τηρεί καταστάσεις του προσωπικού της Υπηρεσίας με πλήρη στοιχεία (τηλεφώνια, κινητά, διευθύνσεις κλπ).
- Κινητοποιεί τις υπηρεσίες του Νομού..
- Διατηρεί ετοιμότητα για άμεση επέμβαση, τόσο για διακοπή ηλεκτροδότησης προς αποφυγή ηλεκτροπληξιών, όσο και αποκατάσταση ενδεχομένων βλαβών στα δίκτυα της, αυξάνοντας τα συνεργεία των τεχνικών.
- Ενημερώνει το Τμήμα Πολιτικής Προστασίας, τόσο για τις βλάβες, όσο και τον χρόνο αποκατάστασης των.

#### **θγ) ΠΥΡΟΣΒΕΣΤΙΚΕΣ ΥΠΗΡΕΣΙΕΣ ΝΟΜΟΥ ΗΛΕΙΑΣ**

- Συντάσσουν Μνημόνια Ενεργειών σύμφωνα με το παρόν σχέδιο και σχέδια δράσης για την αντιμετώπιση πλημμυρών σύμφωνα με τις οδηγίες της Περιφέρειας και του Αρχηγείου Πυροσβεστικού Σώματος.
- Αναφέρουν άμεσα για οποιαδήποτε επέμβαση σε πλημμυρικό συμβάν και την επικρατούσα κατάσταση στο Τμήμα Πολιτικής Προστασίας της Π.Ε. Ηλείας και στις υπερκείμενες υπηρεσίες, όπως προβλέπεται.

Ο επικεφαλής της κατά τόπου αρμόδιας Πυροσβεστικής Υπηρεσίας αξιολογεί τις σχετικές με έρευνα και διάσωση πληροφορίες και κινητοποιεί τους διαθέσιμους πόρους του για την άμεση μετάβασή τους στα σημεία των συμβάντων. Σύμφωνα με τις πληροφορίες που λαμβάνει από τα σημεία των συμβάντων προβαίνει σε ιεράρχηση αυτών και ενίσχυση των δυνάμεων, αν τούτο απαιτείται.

Οι Πυροσβεστικές δυνάμεις, ανάλογα με την έκταση και την εξέλιξη της καταστροφής, ενισχύονται σε προσωπικό και μέσα από όμορες Περιφερειακές Υπηρεσίες του Π.Σ. σύμφωνα με τον Κανονισμό Εσωτερικής Υπηρεσίας Πυροσβεστικού Σώματος (ΠΔ 210/1992, ΦΕΚ 99/Α71992). Αν η κατάσταση το απαιτεί κινητοποιείται η ΕΜΑΚ. (ΠΔ 96/1987, ΦΕΚ 58/Α71987 - ΠΔ 329/1993, ΦΕΚ 140/Α71993 -Εγγραφο Αρχηγείου ΠΣ ΑΠ 23964 Φ.159 ΠΣΕΑ 9/7/2004).

#### **θδ) ΟΤΕ ΠΥΡΓΟΥ**

- Τηρεί καταστάσεις του προσωπικού της Υπηρεσίας με πλήρη στοιχεία (τηλεφώνα , κινητά, διευθύνσεις κλπ).
- Κινητοποιεί τις υπηρεσίες του Νομού.
- Διατηρεί ετοιμότητα επεμβάσεως και αποκατάστασης βλαβών στα δίκτυα της αυξάνοντας τα συνεργεία τεχνικών.
- Ενημερώνει την Πολιτική Προστασία, τόσο για τις βλάβες, όσο και τον χρόνο αποκατάστασης των.

#### **θστ) Γ.Ο.Ε.Β. - Τ.Ο.Ε.Β.**

- Τηρεί καταστάσεις του προσωπικού της Υπηρεσίας με πλήρη στοιχεία (τηλέφωνα, κινητά, διευθύνσεις κλπ).
- Διαβιβάζει τις προηγούμενες καταστάσεις στο Τμήμα Πολιτικής Προστασίας της Π.Ε. Ηλείας.
- Διενεργεί αυτοψίες και ελέγχει τις παρεμβάσεις που τυχόν έχουν γίνει στην κοίτη και τα πρανή των αποστραγγιστικών τάφρων, τυχόν κατασκευές σωληνωτών οχετών που έχουν γίνει από ιδιώτες στις αποστραγγιστικές τάφρους. Επισκευάζει τυχόν βλάβες στα αντλητικά συγκροτήματα έτσι ώστε να εξασφαλιστεί η απρόσκοπτη λειτουργία τους.
- Προβαίνουν σε έλεγχο ΚΑΙ ΤΟΝ ΚΑΘΑΡΙΣΜΟ όλων των τεχνικών έργων του αναδασμού, καθώς και των αποστραγγιστικών τάφρων, έτσι ώστε να εξασφαλιστεί η απρόσκοπτη λειτουργία τους.

ΑΡΧΙΚΗ ΕΙΔΟΠΟΙΗΣΗ - ΠΡΩΤΗ ΕΚΤΙΜΗΣΗ ΕΠΙΠΤΩΣΕΩΝ ΑΠΟ ΤΗΝΕΚΔΗΛΩΣΗ ΠΛΗΜΜΥΡΩΝ

Αρχική ειδοποίηση νοείται η επίσημη ενημέρωση των εμπλεκόμενων φορέων για την εκδήλωση πλημμύρας, τόσο σε τοπικό, όσο και περιφερειακό και κεντρικό επίπεδο από τους αρμόδιους προς τούτο φορείς.

Οι αρμόδιες κατά τόπους υπηρεσίες της ΕΛ.ΑΣ. αποτελούν θεσμικά τον φορέα επίσημης ενημέρωσης του ΚΕΠΠ/ΓΓΠΠ και των εμπλεκόμενων φορέων για την επικρατούσα κατάσταση στην περιοχή ευθύνης τους μετά από την εκδήλωση πλημμυρικών φαινομένων, λειτουργούν σε

24-ωρη βάση και την δράση μπορούν να υποστηρίξουν η Πυροσβεστική Υπηρεσία.

Οι ανωτέρω υπηρεσίες ενημερώνουν άμεσα τις ανώτερες διοικητικές δομές τους, τα αποκεντρωμένα όργανα Πολιτικής Προστασίας, όπως αυτά ορίζονται στο Άρθρο 10 του Ν. 3013/2002, καθώς και το ΚΕΠΠ/ΓΓΠΠ.

Ενημερώνεται ο Αντιπεριφερειάρχης και κινητοποιεί τον υπεύθυνο Πολιτικής Προστασίας, τις Τεχνικές Υπηρεσίες, οι οποίες συλλέγουν πληροφορίες με τα κατά τόπους Αστυνομικά Τμήματα και Πυροσβεστικές Υπηρεσίες, προκειμένου να συλλέξουν περισσότερες πληροφορίες σχετικά με την επικρατούσα κατάσταση και ενημερώνουν τον Αντιπεριφερειάρχη

ΠΡΟΛΗΠΤΙΚΑ ΜΕΤΡΑ ΑΝΤΙΜΕΤΩΠΙΣΗΣ ΠΛΗΜΜΥΡΩΝ

Λήψη προληπτικών μέτρων σε περιοχές που βαρύνονται με ανάλογο ιστορικό, ή στο πρόσφατο παρελθόν έχει καταστραφεί η δασική βλάστηση από πυρκαγιές. Στην περίπτωση αυτή είναι προφανές ότι η απομάκρυνση της δασικής βλάστησης συμβάλει στην αύξηση της απορροής των υδάτων και των φερτών υλών, με αποτέλεσμα ο κίνδυνος να είναι μεγαλύτερος.

Οι αρμόδιες υπηρεσίες της Π.Ε. Ηλείας και των ΟΤΑ προχωρούν σε άμεσο έλεγχο όλων των αντιπλημμυρικών έργων αρμοδιότητας των (φρεάτια απορροής κλπ) σε περιοχές που θεωρούνται κατά προτεραιότητα επικίνδυνες για πρόκληση ζημιών από πλημμύρες, και αποκατάσταση τυχόν δυσλειτουργιών.

Όλες οι αρμόδιες υπηρεσίες της Αποκεντρωμένης Διοίκησης, Π.Ε. Ηλείας, και ΟΤΑ, στον τομέα ευθύνης ενός εκάστου, προβαίνουν σε άμεσο έλεγχο και προληπτικό καθαρισμό των κοιτών, των ρεμάτων, εκεί που επιβάλλεται με σκοπό την αποκατάσταση της φυσικής τους ροής.

Οι ΟΤΑ λαμβάνουν τα κατάλληλα μέτρα προστασίας των εγκαταστάσεων ύδρευσης και αποχέτευσης από πλημμύρα, απομάκρυνση όλων των αστικών απορριμμάτων, φερτών υλικών, φυλλώματος δένδρων, κλπ τα οποία βρίσκονται σε δρόμους και κοινόχρηστους χώρους και μπορεί να προκαλέσουν εμφράξεις σε παρακείμενα φρεάτια απορροής όμβριων υδάτων.

Οι ΟΤΑ σε συνεργασία με τις κατά τόπους αστυνομικές Υπηρεσίες προβαίνουν σε

έλεγχο νεοαναγειρόμενων οικοδομών, σχετικά με την εναπόθεση μπαζών και οικοδομικών υλικών σε χώρους πρασιάς ή και πεζοδρομίων, δεδομένου ότι τα υλικά αυτά μπορεί εύκολα να παρασυρθούν και να προκαλέσουν εμφράξεις σε φρεάτια και αγωγούς.

## ΚΑΤΑΛΟΓΟΣ ΠΟΤΑΜΩΝ ΚΑΙ ΧΕΙΜΑΡΡΩΝ ΝΟΜΟΥ ΗΛΕΙΑΣ

Βάσει του με αρ. πρωτ. 514/27-10-1986 πρακτικού επιτροπής της Νομαρχίας Ηλείας καθορίστηκαν οι ζώνες ευθύνης καθαρισμού των ποταμών και χειμάρρων του Νομού Ηλείας ως εξής:

### A. ΕΥΘΥΝΗ ΤΕΧΝΙΚΩΝ ΕΡΓΩΝ ΤΗΣ Π.Δ.Ε.

α). Ποταμός Αλφειός

β) Ποταμός Νέδα

### B. ΕΥΘΥΝΗ Α/ΝΣΗΣ ΤΕΧ. ΕΡΓΩΝ & Α/ΝΣΗΣ ΔΑΣΩΝ

Βάσει του ανωτέρω πρακτικού, η ευθύνη της πεδινής κοίτης των ποταμών και χειμάρρων ανήκει στην Δ/ση Τεχνικών Έργων της Π.Ε. Ηλείας και η ορεινή κοίτη ανήκει στην Δ/ση Δασών. Τα όρια πεδινής και ορεινής κοίτης καθορίζονται ως κατωτέρω:

1. Χείμαρρος Θολού: στο 6ο χιλιόμετρο από της εκβολής του από την θάλασσα.
2. Χείμαρρος Αηλιίου: 500 μέτρα ανάντι του εθνικού δρόμου Πύργου - Κυπαρισσίας.
3. Χείμαρρος Ανύδρου: Η γέφυρα Αρήνης.
4. Χείμαρρος Τσεμπερούλα: Η θολωτή πεζογέφυρα.
5. Χείμαρρος Ρογκοζού : Η γέφυρα Δαφνούλας.
6. Χείμαρρος Λαδικού: Η γέφυρα του δρόμου Παπαδού - Τρυπητή.
7. Χείμαρρος Σελινούντα : Η γέφυρα στην περιοχή Μακρυσίων.
8. Ποταμός Ερύμανθος : Η γέφυρα Σεΐταγα
9. Χείμαρρος Μουριάς και Κάμενας : Η γέφυρα του εθνικού δρόμου Πύργου Τρίπολης.
10. Ποταμός Κλαδέος : το ύψος του οικισμού Κλαδέου.
11. Ποταμός Ενιπέας : Ο δρόμος Χελιδόνη - Νεραΐδα .
12. Λανθέϊκο Ρέμα : Η γέφυρα του δρόμου Καράτουλα - Σοπίου.
13. Ποταμός Ιάρδανος : Ο δρόμος Άγιοι Απόστολοι - Ελαιώνας (Κυράς Λαγκάδι).
14. Χείμαρρος Πετρούλες : Ο εθνικός δρόμος Πύργου - Πατρών.
15. Χείμαρρος Σοχιάς : το ύψος του οικισμού Περιστεριού.
16. Πηνιακός Λάδωνας : 1500 μέτρα ανάντι της γέφυρας Καρυάς.
17. Ποταμός Βέργας : Η γέφυρα Βάρδα.
18. Χείμαρρος Ρούσκουλα : Η γέφυρα Ν. Μανωλάδας.
19. Χείμαρρος Κουρτέσι: Ο εθνικός δρόμος Πύργου - Πάτρας.
20. Ποταμός Πηνειός : Η γέφυρα Καρπέτα.



Γ. ΕΥΘΥΝΗ ΟΡΕΙΝΩΝ – ΜΕΙΟΝΕΚΤΙΚΩΝ ΔΗΜΩΝ : (ΟΛΟΙ ΟΙ ΔΗΜΟΙ ΤΗΣ Π.Ε. ΗΛΕΙΑΣ)

**Βάσει του Ν. 4071/2012/ άρθρο 4, παρ. 2θ, η ευθύνη καθαρισμού και αστυνόμευσης ρεμάτων, ποταμών και χειμάρρων εντός των ορίων του Δήμου ανήκει στον οικείο Δήμο είτε αυτοτελώς είτε σε συνεργασία με την οικεία περιφέρεια.**

Δ. ΕΥΘΥΝΗ ΓΟΕΒ ΠΗΝΕΙΟΥ-ΑΛΦΕΙΟΥ

Η ευθύνη στα αποστραγγιστικά αποχετευτικά έργα, των εγχειοβελτιωτικών έργων Α'καιΒ' τάξεως, καθώς και τα αρδευτικά έργα, ανήκει στο ΓΟΕΒ Πηνειού Αλφειού

Ε. ΜΕΤΕΩΡΟΛΟΓΙΚΟΙ ΣΤΑΘΜΟΙ

ΜΕΤΕΩΡΟΛΟΓΙΚΟΙ ΣΤΑΘΜΟΙ	ΤΗΛΕΦΩΝΑ
ΠΥΡΓΟΥ	2621029114
ΑΝΔΡΑΒΙΔΑΣ-	2623065672
ΑΡΑΞΟΥ	2693055670

ΣΤ.ΑΡΜΟΔΙΟΤΗΤΕΣ ΦΟΡΕΩΝ & ΕΜΠΛΟΚΗ ΦΟΡΕΩΝ ΣΤΗΝ ΑΜΕΣΗ ΑΝΤΙΜΕΤΩΠΙΣΗ ΤΩΝ ΠΛΗΜΜΥΡΙΚΩΝ ΦΑΙΝΟΜΕΝΩΝ

- Στις περιπτώσεις που τμήμα του οδικού δικτύου της Ηλείας έχει καταστραφεί ή έχει πλημμυρίσει ή έχουν σημειωθεί φθορές ή ζημιές λόγω των πλημμυρών, η Δ/ση Τροχαίας της Ελληνικής Αστυνομίας πρέπει να λάβει άμεσα μέτρα τροχαίας κίνησης (προσωρινή σήμανση, εκτροπή κυκλοφορίας κτλ) ή και διακοπής της κυκλοφορίας προς αποφυγή ατυχημάτων και προς διευκόλυνση του έργου της αποκατάστασης.

Επίσης σύμφωνα με τον ΚΟΚ τα μέτρα απαγορεύσεων ή περιορισμών της κυκλοφορίας λαμβάνονται προσωρινά με απόφαση της Αστυνομικής Διεύθυνσης Ηλείας , όταν αυτό επιβάλλεται.

- Στην περίπτωση που έχουμε αποκλεισμό μιας περιοχής :

-Η διάσωση τυχόν εγκλωβισμένων ατόμων θα είναι ευθύνη της Π.Υ. σε συνεργασία με το Τμήμα Πολιτικής Προστασίας και της Αστυνομίας.

-Η διασφάλιση της κυκλοφορίας στο οδικό και σιδηροδρομικό δίκτυο είναι ευθύνη της Αστυνομίας και του Ο.Σ.Ε.

Η ομαλή λειτουργία των δικτύων και τεχνικών έργων κοινής ωφελείας είναι ευθύνη των αντίστοιχων φορέων σε συνεργασία με την Περιφερειακή Ενότητα.

Αρμόδιος φορέας πρόγνωσης επικίνδυνων καιρικών φαινομένων είναι η Εθνική

Μετεωρολογική Υπηρεσία (Ε.Μ.Υ.), η οποία ενημερώνει το Κέντρο Επιχειρήσεων της Γενικής Γραμματείας Πολιτικής Προστασίας (ΚΕΠΠ) και το οποίο με τη σειρά του ενημερώνει όλους εμάς ώστε να δράσουμε αναλόγως.

### **Ζ. ΕΚΚΕΝΩΣΗ ΚΑΙ ΟΡΓΑΝΩΜΕΝΗ ΑΠΟΜΑΚΡΥΝΣΗ ΠΟΛΙΤΩΝ ΛΟΓΩ ΠΛΗΜΜΥΡΩΝ**

Σύμφωνα με την παράγραφο 2ζ του άρθρου 18 του Ν. 3613/2007 (ΦΕΚ 263 Α/23-11-2007) καθίσταται σαφές ότι το όργανο που αποφασίζει για την υλοποίηση της ανωτέρω δράσης είναι ο Δήμαρχος, περιοχή του οποίου πλήττεται και ο οποίος έχει τον συντονισμό του έργου πολιτικής προστασίας για την αντιμετώπιση της καταστροφής σε τοπικό επίπεδο ή ο **Περιφερειάρχης**, όταν η εξελισσόμενη ή επικείμενη καταστροφή μπορεί να επηρεάσει **πάνω από ένα Δήμο**.

Στις περιπτώσεις του άρθρου 2 παρ. 3 (δηλαδή σε περιπτώσεις γενικής καταστροφής, ή περιφερειακής καταστροφής μικρής ή μεγάλης έντασης, ή σε τοπικές καταστροφές μακρής ή μεγάλης έντασης) σε συνδυασμό με το άρθρο 8 παρ. 1 περιπτώσεις β', γ' και δ' του Ν. 3013/2002/ΦΕΚ 102/τευχ. Α (περί αρμοδιοτήτων του Γεν. Γραμματέα Πολιτικής Προστασίας για τον χαρακτηρισμό μιας καταστροφής και την έκδοση σχετικής απόφασης), η ανωτέρω απόφαση λαιβάνεται από το Γενικό Γραμματέα Πολιτικής Προστασίας ή το Γεν. Γραμματέα της οικείας Περιφέρειας αντίστοιχα και εκτελείται από τους αρμόδιους Αντιπεριφερειάρχες και Δημάρχους.

Αρμόδιος για την εισήγηση της οργανωμένης απομάκρυνσης των πολιτών είναι ο εκάστοτε φορέας που κατά την περίπτωση έχει την ευθύνη περιορισμού των επιπτώσεων από την εξέλιξη της καταστροφής.

Στις περιπτώσεις που η εκκένωση και η απομάκρυνση αφορά πολίτες που ανήκουν σε ευπαθείς ομάδες, πρέπει εκ των προτέρων να εξασφαλίζεται η παρουσία μονάδων του ΕΚΑΒ.

## ΟΔΗΓΙΕΣ ΠΡΟΣΤΑΣΙΑΣ ΤΟΥ ΠΟΛΙΤΗ ΑΠΟ ΠΛΗΜΜΥΡΕΣ ΕΝΕΡΓΕΙΕΣ

### ΠΡΙΝ ΑΠΟ ΤΗΝ ΠΛΗΜΜΥΡΑ

**Εάν κατοικείτε σε περιοχή που κατά το παρελθόν είχε προβλήματα από πλημμύρες:**

- Βεβαιωθείτε ότι τα φρεάτια έξω από το σπίτι σας δεν είναι φραγμένα.
- Βεβαιωθείτε ότι οι υδρορροές των οπιτιών λειτουργούν κανονικά.
- Περιοριστείτε στις αναγκαίες μετακινήσεις.
- Αποφύγετε την εργασία και την παραμονή σε υπόγειους χώρους, εάν αυτό δεν είναι απαραίτητο.

### ΕΝΕΡΓΕΙΕΣ ΚΑΤΑ ΤΗ ΔΙΑΡΚΕΙΑ ΤΗΣ ΕΜΦΑΝΙΣΗΣ ΠΛΗΜΜΥΡΑΣ

- Εγκαταλείψτε υπόγειους χώρους και μετακινηθείτε σε ασφαλές υψηλό σημείο.
- Μη διασχίζετε χείμαρρους πεζός/ή ή με το αυτοκίνητο σας.
- Εγκαταλείψτε το αυτοκίνητό σας αν ακινητοποιήθηκε και ενδέχεται να παρασυρθεί ή να πλημμυρίσει.
- Μείνετε μακριά από ηλεκτροφόρα καλώδια.
- Μην πλησιάζετε σε περιοχές, όπου έχουν σημειωθεί κατολισθήσεις.

### ΕΝΕΡΓΕΙΕΣ ΣΕ ΠΕΡΙΟΧΕΣ ΠΟΥ ΕΧΟΥΝ ΠΛΗΜΜΥΡΙΣΕΙ

Μείνετε μακριά από περιοχές που έχουν πλημμυρίσει ή είναι επικίνδυνες να πλημμυρίσουν ξανά στις επόμενες ώρες.

- Η πλημμύρα ενδέχεται να έχει μεταβάλει τα χαρακτηριστικά γνώριμων περιοχών και τα νερά να έχουν παρασύρει μέρη του δρόμου, των πεζοδρομίων κλπ.
- Εγκυμονούν κίνδυνοι από σπασμένα οδοστρώματα, περιοχές με επικίνδυνη κλίση, λασπορροές κλπ.
- Τα νερά ενδέχεται να είναι μολυσμένα αν έχουν παρασύρει μαζί τους απορρίμματα, νεκρά ζώα και διάφορα αντικείμενα.
- Προσέχετε ώστε η παρουσία σας να μην εμποδίζει τα συνεργεία διάσωσης.
- Μην πλησιάζετε σε περιοχές όπου έχουν σημειωθεί κατολισθήσεις και πτώσεις βράχων.
- Ελέγξτε αν το σπίτι ή ο χώρος εργασίας σας κινδυνεύει από πιθανή πτώση βράχων.

**Αν πρέπει οπωσδήποτε να βαδίσετε ή να οδηγήσετε σε περιοχές που έχουν πλημμυρίσει:**

- Προσπαθήστε να βρείτε σταθερό έδαφος.
- Αποφύγετε νερά που ρέουν.
- Αν βρεθείτε μπροστά σε δρόμο που έχει πλημμυρίσει σταματήστε και αλλάξτε κατεύθυνση.

- Αποφύγετε τα λιμνάζοντα νερά που μπορεί να γίνουν αγωγοί ηλεκτρικού ρεύματος, στην περίπτωση που υπάρχουν υπόγεια καλώδια ηλεκτρικού ρεύματος ή διαρροές από εγκαταστάσεις.
- Ακολουθείστε τις οδηγίες των αρμόδιων αρχών.

#### **ΑΠΟΚΑΤΑΣΤΑΣΗ ΤΩΝ ΖΗΜΙΩΝ Η΄ ΣΤΟ ΣΠΙΤΙ Η ΣΤΟ ΧΩΡΟ ΕΡΓΑΣΙΑΣ**

Αν η περιοχή που διαμένετε είχε εκκενωθεί, μην επιστρέψετε, προτού οι αρχές ενημερώσουν ότι είναι ασφαλές.

Πριν αρχίσετε τις διαδικασίες αποκατάστασης του χώρου σας:

- Κλείστε την τροφοδοσία ηλεκτρικού ρεύματος, ακόμα και αν στην περιοχή σας έχει διακοπεί το ρεύμα.
- Κλείστε την παροχή νερού, καθώς το δίκτυο μπορεί να έχει υποστεί βλάβες.

Για να εξετάσετε ένα κτίριο που έχει πλημμυρίσει, δείξτε ιδιαίτερη προσοχή:

- Φορέστε κλειστά παπούτσια, ώστε να αποφύγετε τραυματισμούς στα πόδια από αντικείμενα ή ανωμαλίες στο έδαφος, που κρύβονται από τα νερά.
- Εξετάστε τοίχους, πόρτες, σκάλες και παράθυρα.
- Εξετάστε τα δίκτυα ηλεκτρικού ρεύματος, νερού, αποχέτευσης.

#### **ΠΑΡΑΡΤΗΜΑΤΑ**

Προσθήκη 1:

**ΤΗΛΕΦΩΝΑ ΜΕΛΩΝ ΣΟΠΠ  
ΠΕΡΙΦΕΡΕΙΑΚΗΣ ΕΝΟΤΗΤΑΣ ΗΛΕΙΑΣ  
ΠΕΡΙΦΕΡΕΙΑΣ ΔΥΤΙΚΗΣ ΕΛΛΑΔΑΣ**

ΟΝΟΜΑΤΕΠΩΝΥΜΟ			ΓΡΑΦΕΙΟ	FAX-MAIL	ΚΙΝΗΤΟ	ΟΙΚΙΑ
ΓΕΩΡΓΙΟΠΟΥΛΟΣ ΓΕΩΡΓΙΟΣ ΑΝΤΙΠΕΡΙΦΕΡΕΙΑΡΧΗΣ Π.Ε. ΗΛΕΙΑΣ			2621360500	2621028045 <a href="mailto:g.p.georgiopoulos@pde.gov.gr">g.p.georgiopoulos@pde.gov.gr</a>	6977294246	2621036006
Μητρόπουλος Κωνσταντίνος Περιφερ. Σύμβουλος				<a href="mailto:kmitropoulos74@gmail.com">kmitropoulos74@gmail.com</a>	6977682604	26210-37345
Χήνος Γεώργιος Περιφερ. Σύμβουλος				<a href="mailto:xhnosg@yahoo.gr">xhnosg@yahoo.gr</a>	6947600583	
ΔΗΜΟΣ	ΔΗΜΑΡΧΟΣ	ΤΑΧ. ΚΩΔ.	ΠΡΩΤΕΥΟΥΣ	ΚΙΝΗΤΟ	ΤΗΛ. ΓΡΑΦΕΙΟΥ	FAX-MAIL
ΗΛΙΑΔΑΣ	ΧΡΙΣΤΟΔΟΥΛΟ-ΠΟΥΛΟΣ ΧΡΗΣΤΟΣ	27200	ΑΜΑΛΙΑΔΑ	6979973616	2622360502 2622360509	2622360501 <a href="mailto:press@amaliada.gr">press@amaliada.gr</a>
ΑΡΧΑΙΑΣ ΟΛΥΜΠΙΑΣ	ΚΟΤΖΙΑΣ ΕΥΘΥΜΙΟΣ	27065	ΑΡΧΑΙΑ ΟΛΥΜΠΙΑ	6974863238	2624022233 2624022549 2624022250	2624023124 2624029081 <a href="mailto:kotzas1951@gmail.com">kotzas1951@gmail.com</a> <a href="mailto:geomark2@gmail.com">geomark2@gmail.com</a> <a href="mailto:georgios.karanikolos@1286.syzefxis.gov.gr">georgios.karanikolos@1286.syzefxis.gov.gr</a>
ΠΗΝΕΙΟΥ	ΚΑΣΤΡΙΝΟΣ ΑΛΕΞΗΣ	27300	ΓΑΣΤΟΥΝΗ	6945313120	2623029120 2623360751 2623360766-9	2623032253 <a href="mailto:dimospineiou@1312.syzefxis.gov.gr">dimospineiou@1312.syzefxis.gov.gr</a>
ΖΑΧΑΡΩΣ	ΦΑΜΕΛΟΣ ΝΙΚΟΣ ΧΡΟΝΟΠΟΥΛΟΣ ΠΑΝΤΑΖΗΣ	27054	ΖΑΧΑΡΩ	6976636885 6936566887	2625360301 2625360307	2625360313 2625032277 <a href="mailto:dzaxaro1@otenet.gr">dzaxaro1@otenet.gr</a>
ΑΝΑΡΑΒΙΑΔΕΣ-ΚΣ	ΝΑΜΠΙΑ ΜΟΡΑΝΤ	27053	ΛΕΧΑΙΝΑ	6932234648	2623360888	2623360810 2623029285 <a href="mailto:eviextr@gmail.com">eviextr@gmail.com</a>
ΠΥΡΓΟΥ	ΛΙΑΤΣΗΣ ΓΑΒΡΙΗΛ	27100	ΠΥΡΓΟΣ	6986663777	2621362403 2621362404 2621362430	2621031481 2621362650 <a href="mailto:dpyrgou@yahoo.gr">dpyrgou@yahoo.gr</a>
ΑΝΑΡΙΤΣΑΙΝΑΣ-ΚΡΕΣΤΕΝΩΝ	ΜΠΑΛΙΟΥΚΟΣ ΔΙΟΝΥΣΙΟΣ	27055	ΚΡΕΣΤΕΝΑ	6977903747	2625023766 2625023763	2625023666 <a href="mailto:dkresten@otenet.gr">dkresten@otenet.gr</a>
	ΓΥΦΤΑΚΗΣ ΝΙΚΟΛΑΟΣ Προϊστάμενος Δ/σης Πολ. Προστασίας Π.Δ.Ε.		ΠΑΤΡΑ	6984606352 6939073484	2613613338 2613613307	2613613339 <a href="mailto:n.gyftakis@pde.gov.gr">n.gyftakis@pde.gov.gr</a>
	ΑΝΑΓΝΩΣΤΟΠΟΥΛΟΣ ΧΡΗΣΤΟΣ Προϊστάμενος Τμήματος Πολ. Προστασίας Π.Ε. Ηλείας		ΠΥΡΓΟΣ	6984606355	26213-60572	<a href="mailto:tpp@ilia.pde.gov.gr">tpp@ilia.pde.gov.gr</a> 26213-60580

	<b>ΣΜΥΡΝΗΣ ΚΩΝ/ΝΟΣ</b> ΔΙΟΙΚΗΤΗΣ ΣΕΤΤΗΛ		<b>ΠΥΡΓΟΣ</b>	<b>6936511441</b>	2621022101	2621034057 <a href="mailto:setthl_kek@yahoo.gr">setthl_kek@yahoo.gr</a>
	<b>ΣΤΕΦΑΝΟΠΟΥΛΟ Σ ΚΩΝΣΤΑΝΤΙΝΟΣ</b> ΑΣΤΥΝΟΜΙΚΟΣ Δ/ΝΤΗΣ Ν. ΗΛΕΙΑΣ		<b>ΠΥΡΓΟΣ</b>	6947709962	2621022596	2621023333 2621033200 <a href="mailto:adileias@astynomia.gr">adileias@astynomia.gr</a>
	ΠΑΠΑΗΛΙΟΥ ΔΗΜΗΤΡΙΟΣ <b>ΛΙΜΕΝΑΡΧΗΣ ΚΑΤΑΚΟΛΟΥ</b>		<b>ΚΑΤΑΚΟΛΟ</b>	6972624630	2621041206	2621042160 <a href="mailto:katakolo@hcg.gr">katakolo@hcg.gr</a>
	ΠΕΤΡΟΥΤΣΟΣ ΙΩΑΝΝΗΣ Διοικητής Πυροσβετικής Ν.Ηλείας		<b>ΠΥΡΓΟΣ</b>	6936022299	2621040050 2621040051 2621026774	2621040072 2621040071 <a href="mailto:pyrgos@psnet.gr">pyrgos@psnet.gr</a>
	ΚΟΡΙΣΙΑΝΟΣ ΠΑΝΑΓΙΩΤΗΣ Προϊστάμενος Δ/σης Δασών		<b>ΠΥΡΓΟΣ</b>	6973018677	2621034535	2621034535 <a href="mailto:pkorisianos@hotmail.com">pkorisianos@hotmail.com</a>
	ΚΑΛΟΓΕΡΟΠΟΥΛΟΣ ΜΙΧΑΛΗΣ Προϊστάμενος Δνσης Τεχνικών Έργων Ν.Ηλείας		<b>ΠΥΡΓΟΣ</b>	6932702393	2621360252	2621033278 <a href="mailto:dte@ilia.pde.gov.gr">dte@ilia.pde.gov.gr</a>
	ΑΛΕΞΟΠΟΥΛΟΣ ΒΑΣΙΛΕΙΟΣ (Πρ/νος Δ/σης Υγείας)		<b>ΠΥΡΓΟΣ</b>	6980101833	2621360472 2621360451	2621360461 2621360438 <a href="mailto:dykm@ilia.pde.gov.gr">dykm@ilia.pde.gov.gr</a>
	ΣΠΥΡΟΠΟΥΛΟΥ ΠΑΝΑΓΙΩΤΑ (Προισ/νη Δ/σης Αγροτ. Οικονομίας)		<b>ΠΥΡΓΟΣ</b>	6974377178	2621360149	2621360150 2621360156 <a href="mailto:daok@ilia.pde.gov.gr">daok@ilia.pde.gov.gr</a>
	ΔΙΑΜΑΝΤΟΠΟΥΛ ΟΣ ΚΩΝ/ΝΟΣ Διοικητής Νοσοκομείου Πύργου		<b>ΠΥΡΓΟΣ</b>	6974631399	2621082770 2621020394	2621082395 <a href="mailto:nosokprg@otenet.gr">nosokprg@otenet.gr</a>
	ΔΕΝΤΖΑΣ ΙΩΑΝΝΗΣ Διοικητής Νοσοκομείου Αμαλιάδας		<b>ΑΜΑΛΙΑΔΑ</b>	6944551978	2622022560 2622360151	2622038015 <a href="mailto:skots2006@yahoo.gr">skots2006@yahoo.gr</a>
	<b>ΜΑΤΡΩΖΟΣ ΗΡΑΚΛΗΣ ΡΟΜΕΛ</b>		<b>Κρέστενα</b>	<b>6972009804</b>	<b>2625024567</b>	<a href="mailto:matrozos24@yahoo.gr">matrozos24@yahoo.gr</a>

ΣΑΜΑΡΕΙΤΕΣ (ΣΩΜΑ ΕΘΕΛΟΝΤΩΝ ΣΑΜΑΡΕΙΤΩΝ ΔΙΑΣΩΣΤΩΝ & ΝΑΥΑΓΟΣΩΣΤΩΝ)		<b>Αμαλιάδα</b>	6975713425 6984363221	2622024650, Τηλ: 2622022313 ΦΑΞ: 2622024650	<a href="mailto:amaliada@samarites.gr">amaliada@samarites.gr</a>
Δ.Ε.Ο.Φ.  (ΔΙΑΣΩΣΤΙΚΗ ΕΘΕΛΟΝΤΙΚΗ ΟΜΑΔΑ ΦΙΓΑΛΕΙΑΣ)		<b>Φιγαλεία</b>	6932741387	2625041225	<a href="mailto:xkaplanis@yahoo.gr">xkaplanis@yahoo.gr</a>
“Ο ΠΗΝΕΙΟΣ”  ΓΕΩΡΓΟΠΟΥΛΟΣ  ΒΑΣΙΛΕΙΟΣ		<b>Βρανά - Βαρθολομι ό</b>	6974017200	2623042198	<a href="mailto:eseva.vartholomio@gmail.com">eseva.vartholomio@gmail.com</a>
ΔΙΑΣΩΣΤΙΚΗ  ΟΜΑΔΑ ΗΛΕΙΑΣ		<b>Ζαχάρω</b>	6982754115		
ΕΛΛΗΝΙΚΗ ΟΜΑΔΑ ΔΙΑΣΩΣΗΣ  - ΠΑΡΑΡΤΗΜΑ ΝΟΜΟΥ ΗΛΕΙΑΣ		<b>Αμαλιάδα</b>	6978822217	fax:2622039003	<a href="mailto:ileia@hrt.org.gr">ileia@hrt.org.gr</a>
ΕΛΛΗΝΙΚΟΣ ΕΡΥΘΡΟΣ ΣΤΑΥΡΟΣ (Περιφερειακό Τμήμα Πύργου)  Θεωδωροπούλου  Ιωάννα		<b>Πύργος</b>	6944656255		

**ΠΡΟΣΘΗΚΗ 2:****ΥΠΗΡΕΣΙΕΣ Π.Δ.Ε. ΚΑΙ Π.Ε. ΗΛΕΙΑΣ**

## ΠΕΡΙΦΕΡΕΙΑ ΔΥΤΙΚΗΣ ΕΛΛΑΔΟΣ

ΥΠΗΡΕΣΙΕΣ	ΤΗΛΕΦΩΝΑ	FAX-EMAIL
ΑΥΤΟΤΕΛΗΣ Δ/ΝΣΗ ΠΟΛΙΤΙΚΗΣ ΠΡΟΣΤΑΣΙΑΣ - ΠΑΤΡΑ <b>Δ/ντής: ΓΥΦΤΑΚΗΣ ΝΙΚΟΛΑΟΣ</b> ΤΜΗΜΑ ΠΟΛ. ΠΡΟΣΤΑΣΙΑΣ Π.Ε. ΑΙΤ/ΝΙΑΣ (Προϊσ/νος: <b>ΤΕΓΑΣ ΙΩΑΝΝΗΣ</b> )	2613613338 2613613307 6984606352 6939073484 6944562100	2613613339 <a href="mailto:n.gyftakis@pde.gov.gr">n.gyftakis@pde.gov.gr</a> <a href="mailto:n.kaperonis@pde.gov.gr">n.kaperonis@pde.gov.gr</a> 2610-490162 <a href="mailto:dpp@pde.gov.gr">dpp@pde.gov.gr</a>

Δ/ΝΣΗ ΤΕΧΝ.ΕΡΓΩΝ Π.Δ.Ε

ΛΟΤΣΑΡΗΣ ΒΑΣΙΛΕΙΟΣ ΠΡΟΙΣΤ. ΔΤΕ

2613620230-1 ΦΑΞ:2610329452

(Γραμματεία: 2610321961)

ΚΑΡΑΓΙΑΝΝΗΣ ΝΙΚΟΣ ΠΡΟΙΣΤ. ΔΟΜ.ΠΕΡ. 69776719573, 2613620232, 2610321961

ΑΘΑΝΑΣΙΟΣ ΡΟΔΗΣ ΠΡΟΙΣΤ ΤΜ ΣΥΓΚ ΕΡΓΩΝ 6972075701, 2610329328

ΧΡΥΣΑΝΘΟΠΟΥΛΟΣ ΧΡ.ΥΠΕΥΘ ΕΡΓ/ΞΙΟΥ 6974615623

ΡΑΥΤΟΠΟΥΛΟΣ ΝΙΚ. ΕΡΓΟΔΗΓΟΣ

6944 731566

## Π.Ε. ΗΛΕΙΑΣ

ΥΠΗΡΕΣΙΕΣ	ΤΗΛΕΦΩΝΑ	ΦΑΞ-MAIL
ΤΜΗΜΑ ΠΟΛ. ΠΡΟΣΤΑΣΙΑΣ Π.Ε.ΗΛΕΙΑΣ Προϊστάμενος: ΑΝΑΓΝΩΣΤΟΠΟΥΛΟΣ ΧΡΗΣΤΟΣ ΑΡΒΑΝΙΤΑΚΗΣ ΙΩΑΝΝΗΣ ΚΑΡΑΝΑΣΗΣ ΔΗΜΗΤΡΙΟΣ	2621360572 6984606355  2621360597 / 6944810448 2621360365 / 6976617253	2621360580  <a href="mailto:tpp@ilia.pde.gov.gr">tpp@ilia.pde.gov.gr</a>
Δ/ΝΣΗ ΔΙΟΙΚΗΤΙΚΟΥ-ΟΙΚΟΝΟΜΙΚΟΥ Π.Ε. ΗΛΕΙΑΣ Προϊστ/μενη : ΣΟΥΔΕΝΙΩΤΗ ΠΗΝΕΛΟΠΗ	2621360358  6945579968	2621360353  <a href="mailto:ddo@ilia.pde.gov.gr">ddo@ilia.pde.gov.gr</a>
Δ/ΝΣΗ ΑΝΑΠΤΥΞΗΣ Π.Ε.ΗΛΕΙΑΣ Προϊσταμένη: ΚΑΡΑΚΙΤΣΟΥ ΒΑΣΙΛΙΚΗ	2621360510 6983705416	2621081244  <a href="mailto:da@ilia.pde.gov.gr">da@ilia.pde.gov.gr</a>
Δ/ΝΣΗ ΜΕΤΑΦΟΡΩΝ & ΕΠΙΚΟΙΝΩΝΙΩΝ Π.Ε.ΗΛΕΙΑΣ Προϊστάμενος: ΜΑΝΙΑΤΗΣ ΑΡΙΣΤΟΜΕΝΗΣ	2621363101 2621363121	2621034028  <a href="mailto:dme@ilia.pde.gov.gr">dme@ilia.pde.gov.gr</a>
Δ/ΝΣΗ ΔΗΜΟΣΙΑΣ ΥΓΕΙΑΣ & ΚΟΙΝΩΝΙΚΗΣ ΜΕΡΙΜΝΑΣ Π.Ε.ΗΛΕΙΑΣ Προϊστάμενος: ΑΛΕΞΟΠΟΥΛΟΣ ΒΑΣΙΛΕΙΟΣ Χαλκιά Ασημίνα (Υπεύθυνη Κατασκηνώσεων Ν.Ηλείας)	2621360472 6980101833  6948927278	2621360461 2621360438  <a href="mailto:dykm@ilia.pde.gov.gr">dykm@ilia.pde.gov.gr</a>
Δ/ΝΣΗ ΤΕΧΝΙΚΩΝ ΕΡΓΩΝ Π.Ε.ΗΛΕΙΑΣ Προϊστάμενος: ΚΑΛΟΓΕΡΟΠΟΥΛΟΣ ΜΙΧΑΗΛ	2621360252 6932702393	2621033278  <a href="mailto:dte@ilia.pde.gov.gr">dte@ilia.pde.gov.gr</a>
Δ/ΝΣΗ ΑΓΡΟΤΙΚΗΣ ΟΙΚΟΝΟΜΙΑΣ & ΚΤΗΝΙΑΤΡΙΚΗΣ Π.Ε.ΗΛΕΙΑΣ Προϊσταμένη: ΣΠΥΡΟΠΟΥΛΟΥ ΠΑΝΑΓΙΩΤΑ	2621360149 6974377178	2621360150 2621360156  <a href="mailto:daok@ilia.pde.gov.gr">daok@ilia.pde.gov.gr</a>



Δ/νση Πολιτικής Προστασίας Αποκεντρωμένης Διοίκησης Πελοποννήσου - Δυτικής Ελλάδος & Ιονίου

	ΤΗΛΕΦΩΝΑ	FAX-MAIL
Δ/ΝΤΗΣ ΚΑΤΣΑΡΟΣ ΔΗΜΗΤΡΙΟΣ	2610461435 6976518548 6975876774	2610461434 <a href="mailto:dpp@apd-depin.gov.gr">dpp@apd-depin.gov.gr</a>

**ΠΡΟΣΘΗΚΗ 3: ΔΗΜΟΙ - ΓΡΑΦΕΙΑ ΠΟΛΙΤΙΚΗΣ ΠΡΟΣΤΑΣΙΑΣ ΣΤΟΥΣ ΔΗΜΟΥΣ**

<u>ΔΗΜΟΣ</u>	<u>ΔΗΜΑΡΧΟΣ</u>	<u>ΤΑΧ. ΚΩΔ.</u>	<u>ΠΡΩΤΕΥ-ΟΥΣΑ</u>	<u>ΚΙΝΗΤΟ</u>	<u>ΤΗΛ. ΓΡΑΦΕΙΟΥ</u>	<u>FAX-MAIL</u>	<u>ΑΝΤΙΔΗΜΑΡΧΟΣ ΠΟ. ΠΡΟΣΤΑΣΙΑΣ</u>	<u>ΚΙΝΗΤΟ</u>
<u>ΗΛΙΔΑΣ</u>	ΧΡΙΣΤΟΔΟΥΛΟ-ΠΟΥΛΟΣ ΧΡΗΣΤΟΣ	27200	ΑΜΑΛΙΑΔΑ	6979973616	2622360502 2622360509 2622029712	2622360501 <a href="mailto:press@amaliada.gr">press@amaliada.gr</a> <a href="mailto:gram.dhm.ilidas@gmail.com">gram.dhm.ilidas@gmail.com</a>	ΜΑΥΡΙΚΟΣ ΠΑΝΑΓΙΩΤΗΣ	6972035904
<u>ΑΡΧΑΙΑΣ ΟΛΥΜΠΙΑΣ</u>	ΚΟΤΖΙΑΣ ΕΥΘΥΜΙΟΣ	27065	ΑΡΧΑΙΑ ΟΛΥΜΠΙΑ	6974863238	2624022233 2624022549 2624022250 2624029068	2624023124 2624029081 <a href="mailto:kotzas1951@gmail.com">kotzas1951@gmail.com</a> <a href="mailto:geomark2@gmail.com">geomark2@gmail.com</a> <a href="mailto:georgios.karanikolos@1286.syzefxis.gov.gr">georgios.karanikolos@1286.syzefxis.gov.gr</a>	ΓΕΩΡΓΑΚΟΠΟΥΛΟΣ ΓΕΩΡΓΙΟΣ  ΚΑΡΑΝΙΚΟΛΟΣ ΓΕΩΡΓΙΟΣ (υπεύθ. γραφείου)	6978482041  6979666107
<u>ΠΗΝΕΙΟΥ</u>	ΚΑΣΤΡΙΝΟΣ ΑΛΕΞΗΣ	27300	ΓΑΣΤΟΥΝΗ	6945313120	2623029120 2623360751 2623360766-9	2623032253 <a href="mailto:dimospineiou@1312.syzefxis.gov.gr">dimospineiou@1312.syzefxis.gov.gr</a>	ΒΑΣΙΛΕΙΟΥ ΣΠΥΡΟΣ	6976974116 2623360512
<u>ΖΑΧΑΡΩΣ</u>	ΦΑΜΕΛΟΣ ΝΙΚΟΣ ΧΡΟΝΟΠΟΥΛΟΣ ΠΑΝΤΑΖΗΣ	27054	ΖΑΧΑΡΩ	6976636885 6931257689 6936566887	2625360301 2625360307	2625360313 2625032277 <a href="mailto:dzaxaro1@otenet.gr">dzaxaro1@otenet.gr</a>	ΚΟΣΙΦΑΣ ΔΗΜΗΤΡΙΟΣ  ΤΡΙΓΑΖΗΣ ΓΕΩΡΓΙΟΣ (Αντ/ργος)	6936566883  6936566886
<u>ΑΝΑΡΑΒΙΑΣ-ΚΥΛΛΗΝΗΣ</u>	ΝΑΜΠΙΑ ΜΟΡΑΝΤ	27053	ΛΕΧΑΙΝΑ	6932234648	2623360888	2623360810 2623029285 <a href="mailto:evixtr@gmail.com">evixtr@gmail.com</a>	ΠΑΛΑΙΟΛΟΓΟΣ ΧΡΗΣΤΟΣ	6972713110 2623360841 2623360818
<u>ΠΥΡΓΟΥ</u>	ΔΙΑΤΣΗΣ ΓΑΒΡΙΗΛ	27100	ΠΥΡΓΟΣ	6986663777	2621362403 2621362404 2621362430 2621362651	2621031481 2621362650 <a href="mailto:dpyrgou@yahoo.gr">dpyrgou@yahoo.gr</a>	ΣΚΑΡΤΣΙΑΡΗΣ ΑΝΔΡΕΑΣ <a href="mailto:skartsiarisa@gmail.com">skartsiarisa@gmail.com</a> ΔΙΟΝΥΣΟΠΟΥΛΟΥ ΑΓΓΕΛΙΚΗ (Υπεύθ. Γραφείου) <a href="mailto:kdionis@dimospyrgoy.gr">kdionis@dimospyrgoy.gr</a>	6947181262  6934370552
<u>ΑΝΑΡΤΕΣΑΙΝΑΣ-ΚΡΕΣΤΕΝΩΝ</u>	ΜΠΑΛΙΟΥΚΟΣ ΔΙΟΝΥΣΙΟΣ	27055	ΚΡΕΣΤΕΝΑ	6977903747	2625023766 2625023763 2625360029	2625023666 <a href="mailto:dkresten@otenet.gr">dkresten@otenet.gr</a>	ΤΟΥΡΗΣ ΤΡΥΦΩΝΑΣ  ΤΡΥΦΩΝΟΠΟΥΛΟΥ ΦΑΝΗ (Υπεύθ. γραφείου)	6972317962  6976099491

## ΠΡΟΕΔΡΟΙ ΤΟΠΙΚΩΝ ΚΟΙΝΟΤΗΤΩΝ ΔΗΜΟΥ ΠΥΡΓΟΥ (Από μνημόνιο Π.Υ.)

<b>ΕΠΩΝΥΜΟ</b>	<b>ΟΝΟΜΑ</b>	<b>ΚΟΙΝΟΤΗΤΑ</b>
ΚΡΙΤΣΑΡΗ 6977509760	ΘΕΟΔΩΡΑ	Πρόεδρος Δ.Κ. Πύργου
ΑΛΕΞΑΝΔΡΟΠΟΥΛΟΣ 6934100701	ΔΗΜΗΤΡΙΟΣ	Πρόεδρος Τ.Κ Αγίου Γεωργίου
ΠΗΤΤΑΣ 6938189586	ΘΕΟΔΩΡΟΣ	Πρόεδρος Τ.Κ Αγίου Ηλία
ΜΑΝΔΑΡΑΚΗΣ 6985969298	ΚΩΝΣΤΑΝΤΙΝΟΣ	Πρόεδρος Τ.Κ Αγίου Ιωάννη
ΚΑΤΣΙΓΙΑΝΝΗΣ 2621054557	ΧΡΗΣΤΟΣ	Πρόεδρος Τ.Κ. Αλποχωρίου
ΒΑΡΩΤΣΟΣ 6944422757	ΔΗΜΗΤΡΙΟΣ	Πρόεδρος Τ.Κ. Αλφειούσας
ΓΑΛΑΝΟΠΟΥΛΟΣ 6972730006	ΧΡΗΣΤΟΣ	Πρόεδρος Τ.Κ. Αμπελώνα
ΜΠΟΥΛΑΛΑΣ 6977932581 2625023254	ΧΡΗΣΤΟΣ	Πρόεδρος Τ.Κ. Ανεμοχωρίου
ΤΣΟΠΕΛΑΣ 6977250128	ΑΘΑΝΑΣΙΟΣ	Πρόεδρος Τ.Κ. Βαρβάσaiνας
ΠΑΠΟΥΤΣΗΣ 6973435636	ΑΘΑΝΑΣΙΟΣ	Πρόεδρος Τ.Κ. Βουνάργου
ΔΗΜΗΤΡΟΥΛΟΠΟΥΛΟΣ 6937031054	ΔΗΜΗΤΡΙΟΣ	Πρόεδρος Τ.Κ. Βροχίτσας
ΚΑΒΒΑΘΑΣ 6937145754	ΘΕΟΔΩΡΟΣ	Πρόεδρος Τ.Κ. Βυτινεϊκών
ΑΝΑΣΤΑΣΟΠΟΥΛΟΣ 6944281065	ΝΙΚΟΛΑΟΣ	Πρόεδρος Τ.Κ. Γουμέρου
ΤΡΙΑΝΤΑΦΥΛΛΟΠΟΥΛΟΣ 6932343698	ΔΙΟΝΥΣΙΟΣ	Πρόεδρος Τ.Κ. Γρανιτσειϊκών
ΜΠΑΜΠΙΛΗΣ 6971654496	ΚΩΝΣΤΑΝΤΙΝΟΣ	Πρόεδρος Τ.Κ. Ελαιώνα
ΤΣΑΓΚΡΗΣ	ΒΑΣΙΛΕΙΟΣ	Πρόεδρος Τ.Κ.Επιταλίου
ΤΣΑΤΣΑΜΠΑΣ 6982229942	ΓΕΩΡΓΙΟΣ	Πρόεδρος Τ.Κ. Καράτουλα
ΚΑΝΤΟΥΝΗΣ 6944562697	ΚΩΝΣΤΑΝΤΙΝΟΣ	Πρόεδρος Τ.Κ.Κατακόλου
ΠΑΠΑΔΟΠΟΥΛΟΣ 6936826405	ΔΙΟΝΥΣΙΟΣ	Πρόεδρος Τ.Κ.Κατσαρού
ΓΚΑΤΣΗΣ 6977281638	ΣΠΥΡΙΔΩΝ	Πρόεδρος Τ.Κ. Κλινδιάς
ΔΗΜΗΤΡΑΚΟΠΟΥΛΟΣ 6972966656	ΕΥΣΤΑΘΙΟΣ	Πρόεδρος Τ.Κ. Κολιρίου
ΜΗΤΡΟΠΟΥΛΟΣ 6932876150	ΔΗΜΗΤΡΙΟΣ	Πρόεδρος Τ.Κ. Κουτσοχέρας
ΜΠΑΝΤΟΣ 2621062355	ΝΙΚΟΛΑΟΣ	Πρόεδρος Τ.Κ. Λανθίου
ΜΠΟΥΡΑΣ 6944614993	ΓΕΩΡΓΙΟΣ	Πρόεδρος Τ.Κ. Λασταϊϊκών
ΜΠΑΡΤΖΑΚΟΣ 6979808561	ΕΠΑΜΕΙΝΩΝΔΑΣ	Πρόεδρος Τ.Κ. Λαντζοΐου

ΛΙΑΡΟΜΑΤΗΣ 6939123456	ΚΩΝΣΤΑΝΤΙΝΟΣ	Πρόεδρος Τ.Κ. Μαγούλας
ΚΑΛΑΝΤΖΗΣ 6938957157	ΓΕΩΡΓΙΟΣ	Πρόεδρος Τ.Κ. Μουζακίου
ΠΗΤΤΑΣ 6936435010	ΑΓΓΕΛΟΣ	Πρόεδρος Τ.Κ. Μυρτιάς
ΜΠΑΜΠΑΛΗΣ 6942061084	ΝΙΚΟΛΑΟΣ	Πρόεδρος Τ.Κ. Ξυλοκέρας
ΦΕΛΕΡΗΣ 6936531459	ΓΕΩΡΓΙΟΣ	Πρόεδρος Τ.Κ. Παλαιοβαρβάσaiνας
ΡΩΜΑΙΟΣ 6974578031	ΔΙΟΝΥΣΙΟΣ	Πρόεδρος Τ.Κ. Πρασίνου
ΚΑΤΣΩΛΗΣ 6937927932	ΠΑΝΑΓΙΩΤΗΣ	Πρόεδρος Τ.Κ. Σαλμώνης
ΓΥΦΤΟΣ 6981853716	ΚΩΝΣΤΑΝΤΙΝΟΣ	Πρόεδρος Τ.Κ. Σκουροχωρίου
ΞΟΥΛΗΣ 6939285221	ΛΑΜΠΡΙΝΟΣ	Πρόεδρος Τ.Κ. Χειμαδιού
ΠΑΠΑΔΟΠΟΥΛΟΣ 6945076554	ΛΥΣΑΝΔΡΟΣ	Πρόεδρος Τ.Κ. Ωλένης
ΠΑΠΑΔΟΠΟΥΛΟΣ 6981004464	ΑΥΓΕΡΙΝΟΣ	Εκπρόσωπος Τ.Κ. Αγ. Άννας
ΤΖΙΦΑΣ 6934295640	ΘΕΟΔΩΡΟΣ	Εκπρόσωπος Τ.Κ. Αγ. Αποστόλων
ΜΠΗΡΜΠΙΛΗΣ 2621071190	ΔΗΜΗΤΡΙΟΣ	Εκπρόσωπος Τ.Κ. Αγριδίου
ΚΩΝΣΤΑΝΤΟΠΟΥΛΟΣ 6974374083	ΝΙΚΟΛΑΟΣ	Εκπρόσωπος Τ.Κ. Αρβανίτη
ΚΑΝΕΛΛΟΠΟΥΛΟΣ 6937142072	ΓΡΗΓΟΡΙΟΣ	Εκπρόσωπος Τ.Κ. Καρυάς
ΠΑΤΡΙΝΟΥ 6987446321	ΑΛΕΞΑΝΔΡΑ	Εκπρόσωπος Τ.Κ. Κορακοχωρίου
ΚΑΝΕΛΛΟΠΟΥΛΟΣ 6979220639	ΓΡΗΓΟΡΙΟΣ	Εκπρόσωπος Τ.Κ. Κορυφής
ΚΑΝΔΡΗΣ 6976520675	ΠΕΤΡΟΣ	Εκπρόσωπος Τ.Κ. Λεβεντοχωρίου
ΜΠΛΟΣΚΑΣ 6970499288	ΓΕΩΡΓΙΟΣ	Εκπρόσωπος Τ.Κ. Πεύκης
ΧΡΟΝΟΠΟΥΛΟΣ 6938107129	ΔΙΟΝΥΣΙΟΣ	Εκπρόσωπος Τ.Κ. Σκαφιδιάς
ΣΤΑΥΡΟΠΟΥΛΟΣ 6975872052	ΕΛΕΥΘΕΡΙΟΣ	Εκπρόσωπος Τ.Κ. Σοπίου
ΣΙΛΑΪΔΟΠΟΥΛΟΣ 6932924939	ΝΙΚΟΛΑΟΣ	Εκπρόσωπος Τ.Κ. Φοναϊτικών
ΤΣΑΠΑΡΔΩΝΗΣ 6939504914	ΠΑΝΑΓΙΩΤΗΣ	Εκπρόσωπος Τ.Κ. Χαριάς

ΤΟΠΙΚΕΣ ΚΟΙΝΟΤΗΤΕΣ ΔΗΜΟΤΙΚΗΣ ΕΝΟΤΗΤΑΣ ΑΝΔΡΙΤΣΑΙΝΑΣ-ΚΡΕΣΤΕΝΩΝ

ΤΟΠΙΚΗ ΚΟΙΝΟΤΗΤΑ	ΟΝΟΜΑΤΕΠΩΝΥΜΟ	ΤΗΛΕΦΩΝΟ
α. Πρόεδρος Τ.Δ. ΒΡΙΝΑΣ	Κοπανιτσάνος Βασίλειος	6932470109
β. Πρόεδρος Τ.Δ ΓΡΑΪΚΑ	Διονυσόπουλος Χρήστος	6936603964
γ. Πρόεδρος Τ.Δ ΓΡΥΛΛΟΥ	Δρακόπουλος Βασίλειος	6939252686
δ. Πρόεδρος Τ.Δ ΔΙΑΣΕΛΛΩΝ	Βασιλακόπουλος Κων/νος	6977138536
ε. Πρόεδρος Τ.Δ ΚΑΛΥΒΑΚΙΩΝ	Βασιλόπουλος Παναγιώτης	6974907033
στ. Πρόεδρος Τ.Δ Κ. ΣΑΜΙΚΟΥ	Κουής Κων/νος	6977579261

ζ. Πρόεδρος Τ.Δ ΜΑΚΡΙΣΙΩΝ	Γριβάκης Παναγιώτης	6972057905-2625023819
η. Πρόεδρος Τ.Δ ΠΛΑΤΙΑΝΑΣ	Κοιτρέτσος Ιωάννης	6937426513
θ. Πρόεδρος Τ.Δ ΠΛΟΥΤΟΧΩΡΙΟΥ	Πυρλής Μιχάλης	6977233629
ι. Πρόεδρος Τ.Δ ΡΑΧΩΝ	Παναγόπουλος Κων/νος	6973882109
ια. Πρόεδρος Τ.Δ ΣΑΜΙΚΟΥ	Μπαρακιής Πολυζώης	6936567817
ιβ. Πρόεδρος Τ.Δ. ΣΚΙΛΛΟΥΝΤΙΑΣ	Σαϊνης Αλέξανδρος	6948496606
ιγ. Πρόεδρος Τ.Δ. ΤΡΥΠΗΤΗΣ	Τζίβας Αθανάσιος	6977575237
ιδ. Πρόεδρος Τ.Δ. ΦΡΙΘΑΣ	Σεφερλής Γεώργιος	6937426164
Ιε. Πρόεδρος Τ.Δ. ΚΑΛΛΙΚΩΜΟΥ	Κοντονής Ιωάννης	6945703694
Ιστ. Πρόεδρος Δ. Κ. ΚΡΕΣΤΕΝΩΝ	Δρακόπουλος Κων/νος	6972215931

**ΤΟΠΙΚΕΣ ΚΟΙΝΟΤΗΤΕΣ ΔΗΜΟΤΙΚΗΣ ΕΝΟΤΗΤΑΣ ΑΛΙΦΕΙΡΑΣ**

<b>ΤΟΠΙΚΗ ΚΟΙΝΟΤΗΤΑ</b>	<b>ΟΝΟΜΑΤΕΠΩΝΥΜΟ</b>	<b>ΤΗΛΕΦΩΝΟ</b>
α. Πρόεδρος Τ. Σ. ΑΛΙΦΕΙΡΑΣ	Καπιζώνης Θεόδωρος	6937107272
β. Πρόεδρος Τ. Σ. ΑΜΥΓΔΑΛΙΩΝ	Κατοέρης Δημήτριος	6936988726
γ. Πρόεδρος Τ. Σ. ΒΡΕΣΤΟΥ	Θανάσουλας Αθανάσιος	6973724350
δ. Πρόεδρος Τ. Σ. ΛΙΒΑΔΑΚΙΟΥ	Δέλγας Αθανάσιος	6978548684
ε. Πρόεδρος Τ. Σ. ΜΥΡΩΝΙΩΝ	Ζηλήρος Αγγελής	6932192208
στ. Πρόεδρος Τ. Σ. ΚΑΛΛΙΘΕΑΣ	Μπίθας Δημήτριος	6937029997

**ΤΟΠΙΚΕΣ ΚΟΙΝΟΤΗΤΕΣ ΔΗΜΟΤΙΚΗΣ ΕΝΟΤΗΤΑΣ ΑΝΔΡΙΤΣΑΙΝΑΣ**

<b>ΤΟΠΙΚΗ ΚΟΙΝΟΤΗΤΑ</b>	<b>ΟΝΟΜΑΤΕΠΩΝΥΜΟ</b>	<b>ΤΗΛΕΦΩΝΟ</b>
α. Πρόεδρος Τ. Σ. ΔΑΦΝΟΥΛΑΣ	Δογάνης Λυμπέρης	6942831811
β. Πρόεδρος Τ. Σ. ΔΡΑΓΩΓΙΟΥ	Παναγόπουλος Δημήτριος	6972775686
γ. Πρόεδρος Τ. Σ. ΘΕΙΣΟΑΣ	Τσουρούκος Νικόλαος	6949087646
δ. Πρόεδρος Τ. Σ. ΚΟΥΦΩΠΟΥΛΟΥ	Κανάκης Νικόλαος	6944795323-2626022045
ε. Πρόεδρος Τ. Σ. ΛΙΝΙΣΤΑΙΝΑΣ	Σμυρνης Κων/νος	6948305294
στ. Πρόεδρος Τ. Σ. ΜΑΤΕΣΙΟΥ	Δαλιτσίκας Νικόλαος	6946458838
ζ. Πρόεδρος Τ. Σ. ΡΟΒΙΩΝ	Αθανασοπούλου Ευσταθία	6932613006
η. Πρόεδρος Τ. Σ. ΣΕΚΟΥΛΑ	Δαβιλάς Κων/νος	6955380840
θ. Πρόεδρος Τ. Σ. ΦΑΝΑΡΙΟΥ	Ρέππας Γεώργιος	6937370670
Ι. Πρόεδρος Τ. Σ. ΑΝΔΡΙΤΣΑΙΝΑΣ	Μπασκόζου Δήμητρα	6980406257

**ΤΟΠΙΚΕΣ ΚΟΙΝΟΤΗΤΕΣ ΔΗΜΟΥ ΖΑΧΑΡΩΣ**

<b>Α/Α</b>	<b>ΤΟΠΙΚΗ ΚΟΙΝΟΤΗΤΑ</b>	<b>ΟΝΟΜΑ ΠΡΟΕΔΡΟΥ</b>	<b>ΤΗΛΕΦΩΝΟ</b>
1	ΑΓΙΟΣ ΗΛΙΑΣ	ΜΠΕΣΙΚΟΣ ΚΩΝΣΤΑΝΤΙΝΟΣ	6979 121 106
2	ΑΝΗΛΙΟ	ΦΛΕΣΣΑΣ ΜΙΧΑΗΛ	6945067512
3	ΑΡΗΝΗ	ΠΡΑΣΣΑΣ ΝΙΚΟΛΑΟΣ	6972395781
4	ΑΡΤΕΜΙΔΑ	ΚΥΡΙΑΚΟΠΟΥΛΟΣ ΒΑΣΙΛΗΣ	6973 833 991
5	ΓΙΑΝΝΙΤΣΟΧΩΡΙ	ΤΡΙΓΑΖΗΣ ΕΠΑΜΕΙΝΩΝΔΑΣ	6974 123 494
6	ΚΑΚΟΒΑΤΟΣ	ΚΟΥΡΟΥΒΑΝΗΣ ΠΑΝΑΓΙΩΤΗΣ	6972897969
7	ΚΑΛΙΔΟΝΑ	ΧΡΙΣΤΟΠΟΥΛΟΣ ΧΡΙΣΤΟΣ	6978 343 901

8	ΚΡΥΟΝΕΡΙ	ΚΟΥΤΣΟΥΝΗΣ ΑΘΑΝΑΣΙΟΣ	6937 338 289
9	ΛΕΙΠΡΕΟ	ΝΕΟΦΩΤΙΣΤΟΣ ΠΑΝΑΓΙΩΤΗΣ	6977 545 346
10	ΜΑΚΙΣΤΟΣ	ΠΟΘΟΣ ΕΠΑΜΕΙΝΩΝΔΑΣ	6974 121 845
11	ΜΗΛΕΑ	ΜΑΝΤΕΣΗΣ ΧΡΗΣΤΟΣ	6980 507 067
12	ΜΙΝΘΗ	ΠΑΝΑΓΟΥΛΙΑ ΒΕΛΟΥΔΩ	6934 440 838
13	ΝΕΑ ΦΙΓΑΛΕΙΑ	ΦΑΜΕΛΟΣ ΤΙΜΟΛΕΩΝ	6972320065
14	ΝΕΟΧΩΡΙ	ΣΚΑΛΤΣΑΣ ΓΕΩΡΓΙΟΣ	6973036058
15	ΞΗΡΟΧΩΡΙ	ΒΑΣΙΛΟΠΟΥΛΟΣ ΗΛΙΑΣ	6970522847
16	ΠΕΡΙΒΟΛΙΑ	ΠΟΛΥΔΩΡΟΣ ΙΩΑΝΝΗΣ	6977 220 919
17	ΠΕΤΡΑΛΩΝΑ	ΑΠΟΣΤΟΛΟΠΟΥΛΟΣ ΧΑΡΑΛΑΜΠΟΣ	6984 361 530
18	ΠΡΑΣΙΔΑΚΙ	ΚΑΡΟΥΜΠΑΛΗΣ ΑΡΙΣΤΕΙΔΗΣ	6976 697 002
19	ΡΟΔΙΝΑ	ΝΙΚΟΛΑΚΟΠΟΥΛΟΣ ΑΓΗΣΙΛΑΟΣ	6977 892 293
20	ΣΜΕΡΝΑ	ΘΕΟΔΩΡΟΠΟΥΛΟΣ ΙΩΑΝΝΗΣ	6972 994 492
21*	ΣΤΟΜΙΟ	ΚΑΤΣΙΑΡΑ ΔΗΜΗΤΡΑ	6978409496
22	ΣΧΙΝΟΙ	ΚΑΠΕΤΟΠΟΥΛΟΥ ΣΤΑΥΡΟΥΛΑ	6972788031
23	ΤΑΞΙΑΡΧΕΣ	ΘΑΝΟΣ ΙΩΑΝΝΗΣ	6974341439
24	ΦΙΓΑΛΕΙΑΣ	ΚΟΚΚΙΝΗΣ ΑΘΑΝΑΣΙΟΣ	6977 611 406
25	ΧΡΥΣΟΧΩΡΙ	ΤΡΙΠΥΛΑΣ ΠΑΝΑΓΙΩΤΗΣ	6972 422 198
26	ΖΑΧΑΡΩ	ΣΤΟΛΑΚΗΣ ΒΑΣΙΛΕΙΟΣ	6975872027

ΠΡΟΕΔΡΟΙ ΤΟΠΙΚΩΝ ΚΟΙΝΟΤΗΤΩΝ ΔΗΜΟΥ ΑΡΧΑΙΑΣ ΟΛΥΜΠΙΑΣ

<b>ΤΟΠΙΚΗ ΚΟΙΝΟΤΗΤΑ</b>	<b>ΟΝΟΜΑΤΕΠΩΝΥΜΟ</b>	<b>ΤΗΛΕΦΩΝΟ</b>
<b>Αγίας Κυριακής</b>	<b>Αντωνόπουλος Γεώργιος</b>	<b>6978 291 701</b>
<b>Αγίας Τριάδος</b>	<b>Σταθόπουλος Ιωάννης</b>	<b>6978 319 198</b>
<b>Αντρωνίου</b>	<b>Παναγόπουλος Κωνσταντίνος</b>	<b>6977 693 546</b>
<b>Αρχαίας Ολυμπίας</b>	<b>Σπηλιόπουλος Χαράλαμπος</b>	<b>6977 906 323</b>
<b>Αρχαίας Πίσας</b>	<b>Ρήγας Βασίλειος</b>	<b>6979 343 142 26240 22026</b>

<b>Άσπρων Σπιτιών</b>	<b>Γιαννόπουλος Παναγιώτης</b>	<b>6976 974 250</b>
<b>Αστρά</b>	<b>Παντελής Γεώργιος</b>	<b>6974 014 603 26920 82232</b>
<b>Αχλαδινής</b>	<b>Ανδρικόπουλος Γεώργιος</b>	<b>6973 306 000</b>
<b>Βασιλακίου</b>	<b>Στάμος Θεόδωρος</b>	<b>6944 186 105</b>
<b>Δούκα</b>	<b>Αγγελόπουλος Σπήλιος</b>	<b>6983 389 894</b>
<b>Ηράκλειας</b>	<b>Γαβριλόπουλος Μιχαήλ</b>	<b>6970 502 438</b>
<b>Κακοταρίου</b>	<b>Θεοδωρόπουλος Ανδρέας</b>	<b>6972 974 919</b>
<b>Καμένης</b>	<b>Μάσσιας Θεόδωρος</b>	<b>6994 805 866</b>
<b>Καυκωνίας</b>	<b>Ρηγόπουλος Γεώργιος</b>	<b>6936 649 779</b>
<b>Κλαδέου</b>	<b>Φωτοπούλου Ευγενία</b>	<b>6974 527 752</b>
<b>Κοσκινά</b>	<b>Μαντάς Ιωάννης</b>	<b>6973 383 792</b>
<b>Κούμανη</b>	<b>Κούτρας Κωνσταντίνος</b>	<b>6944 502 981 26240 61391</b>
<b>Κρυόβρυσσης</b>	<b>Ασημακόπουλος Θεόδωρος</b>	<b>26240 61716</b>

<b>Κρυονερίου</b>	<b>Γεωργίου Κωνσταντίνος</b>	<b>6937 282 501</b>
<b>Λάλα</b>	<b>Αποστολόπουλος Νικόλαος</b>	<b>6932 637 035</b>
<b>Λαμπείας</b>	<b>Αβράμης Δημήτριος</b>	<b>6978 466 264 26240 81321</b>
<b>Λιναριάς</b>	<b>Μάκαρης Μικαήλ</b>	<b>6948 826 057 26240 22092</b>
<b>Λούβρου</b>	<b>Κατσάνης Αλέξιος</b>	<b>6978 482 061 26240 71459</b>
<b>Μάγειρα</b>	<b>Κατσίκας Δημοσθένης</b>	<b>6945 552 118</b>
<b>Μηλέων</b>	<b>Κοτσιράς Θεμιστοκλής</b>	<b>6936 529 000</b>
<b>Μουριάς</b>	<b>Χρονόπουλος Κωνσταντίνος</b>	<b>6973 387 840</b>
<b>Νεμούτας</b>	<b>Κανελλόπουλος Δημήτριος</b>	<b>6974 192 328</b>
<b>Νεραΐδας</b>	<b>Δημακόπουλος Νικόλαος</b>	<b>6932 473 476</b>
<b>Ξηροκάμπου</b>	<b>Καραμπέτσος Αλέξιος</b>	<b>6974 687 655 26240 71363</b>
<b>Ορεινής</b>	<b>Μιχαλόπουλος Σπυρίδων</b>	<b>6944 355 274</b>
<b>Πελοπίου</b>	<b>Στασινόπουλος Δημήτριος</b>	<b>6974 042 936 26240 32818</b>

<b>Περσαίνης</b>	<b>Νικολόπουλος Ηλίας</b>	<b>26240 61155 6984 602 684 &amp; 6972 889 817</b>
<b>Πευκών</b>	<b>Παπασταύρος Ηλίας</b>	<b>6986 293 537</b>
<b>Πλατάνου</b>	<b>Φράγκος Γεώργιος</b>	<b>6936 549 833 26240 23851</b>
<b>Πουρναρίου</b>	<b>Πανόπουλος Δημήτριος</b>	<b>6945 285 654</b>
<b>Σμίλα</b>	<b>Αντωνόπουλος Σπυρίδων</b>	<b>6973 733 606 26240 31709</b>
<b>Στρεφίου</b>	<b>Τζούβαλης Θεόδωρος</b>	<b>6948 487 338 26240 31185</b>
<b>Τσιπιάνων</b>	<b>Παπαναγιώτου Δημήτριος</b>	<b>6977 367 581</b>
<b>Φλόκα</b>	<b>Βλάχος Γεώργιος</b>	<b>6945 381 334</b>
<b>Φολόης</b>	<b>Κουμπούρας Ιωάννης</b>	<b>6977 898 925</b>
<b>Χελιδονίου</b>	<b>Σωτηρόπουλος Ιωάννης</b>	<b>6932 394 585</b>

## ΠΡΟΕΔΡΟΙ ΤΟΠΙΚΩΝ ΚΟΙΝΟΤΗΤΩΝ ΔΗΜΟΥ ΑΝΔΡΑΒΙΔΑΣ- ΚΥΛΛΗΝΗΣ

Δημοτικές & Τοπικές Κοινότητες	Επώνυμο- Όνομα	Τηλέφωνο
Κάστρου	Χαραλαμπόπουλος Χαράλαμπος	6945288483
Κάτω Παναγιά	Φίτσαλος Επαμεινώνδας	6948207422
Κυλλήνης	Φίτσαλου Δήμητρα	6978404986
Νεοχωρίου	Τσάκος Βασίλειος	6980730563
Λεχαινών	Γαλάτης Γεώργιος	6977663788
Αγ. Χαραλάμπους	Κουτσούκος Χαράλαμπος	6974348011
Αρετής	Δρακιάς Περικλής	6975732278
Μέλισσας	Λυκοκανέλλος Γεώργιος	6934556227
Μπορσίου	Παναγόπουλος Χρήστος	6934395737
Μυρσίνης	Βεσκούκη-Πεντότη Κωνσταντίνα	6974989874
Ανδραβίδας	Καραβανά Ζωίτσα	2623054113
Σταφιδόκαμπου	Ζορμπάνος Παναγιώτης	6932880445
Στρουσίου	Χριστόπουλος Κωνσταντίνος	6938903369
Βάρδας	Ρετουγιώτης Χρήστος	6944955561
Αετοράχης	Δημητροπούλου Ελένη	6979970711
Καπελέτου	Λιβανός Γεώργιος	6989003388
Κουρτεσίου	Κατσανιώτης Αναστάσιος	6974420201
Μανολάδας	Μπιτούνη Πολυξένη	6939199148
Νεάπολης	Καραγιάννης Άγγελος	
Νέας Μανολάδας	Κοτσίρης Άγγελος	6977478115
Νησίου	Αλετράς Νικόλαος	6973712473
Ξενιών	Κουλούρης Γεώργιος	6972843418
Γαστούνης	Διαμαντοπούλου Δήμητρα	6988638651
Βαρθολομιού	Μαρίνος Λεωνίδα	6986629579
Τραγανού	Τσάκωνας Νικόλαος	6944730081
Δήμητρας	Γιατράς Αθανάσιος	6932646120
Καβάσιλα	Βαγγής Σωκράτης	6948525745
Καλυβίων Μυρτουντίων	Σπυριλιώτης Θεόδωρος	6937101454
Καρδιακαυτίου	Λουκόπουλος Πέτρος	6977475013
Λυγιάς	Τσεκούρας Γεώργιος	6974315114
Μάχου	Τσεκούρας Γρηγόριος	6977430120
Σμιζας	Κολοτούρος Πέτρος	6933385581
Μετοχίου	Δημητρακοπούλου Δήμητρα	6980999451
Απιδεώνας	Σιδηρόπουλος Ιωάννης	6937931625
Καγκάδι	Ζαφειρόπουλος Σωκράτης	6947648708
Ματαράγκα	Μιχαλόπουλος Χρήστος	6972083819
Σπάτων	Γεωργόπουλος Ανδρέας	6937491206
Μιχοίου	Τζαμάκος Θεοφάνης	6976389065
Βελιτσών	Δημητρόπουλος Γεώργιος	6977293101
Λάππα	Δημητρακοπούλου Δήμητρα	6980999451



## ΠΡΟΕΔΡΟΙ ΤΟΠΙΚΩΝ ΚΟΙΝΟΤΗΤΩΝ ΔΗΜΟΥ ΗΛΙΔΑΣ

<b>ΤΟΠΙΚΗ ΚΟΙΝΟΤΗΤΑ ΑΓΙΟΣ ΔΗΜΗΤΡΙΟΣ</b>			
<b>ΠΡΟΕΔΡΟΣ</b>	<b>ΡΟΥΜΕΛΙΩΤΗΣ ΒΑΣΙΛΕΙΟΣ</b>		<b>6972058696</b>
<b>ΤΟΠΙΚΗ ΚΟΙΝΟΤΗΤΑ ΑΓΙΟΣ ΗΛΙΑΣ</b>			
<b>ΠΡΟΕΔΡΟΣ</b>	<b>ΑΝΔΡΙΟΠΟΥΛΟΣ ΔΗΜΗΤΡΙΟΣ</b>	<b>2622094033</b>	<b>6937936912</b>
<b>ΤΟΠΙΚΗ ΚΟΙΝΟΤΗΤΑ ΑΓΝΑΝΤΑ</b>			
<b>ΠΡΟΕΔΡΟΣ</b>	<b>ΔΑΝΙΚΑΣ ΘΕΟΔΩΡΟΣ</b>		<b>6978260668</b>
<b>ΤΟΠΙΚΗ ΚΟΙΝΟΤΗΤΑ ΑΓΡΑΠΙΔΟΧΩΡΙ</b>			
<b>ΠΡΟΕΔΡΟΣ</b>	<b>ΜΠΑΝΤΟΥΝΑΣ ΔΙΟΝΥΣΙΟΣ</b>	<b>2622031743</b>	<b>6937243598</b>
<b>ΤΟΠΙΚΗ ΚΟΙΝΟΤΗΤΑ ΑΜΠΕΛΟΚΑΜΠΟΣ</b>			
<b>ΠΡΟΕΔΡΟΣ</b>	<b>ΜΑΓΚΑΦΑΣ ΔΙΟΝΥΣΙΟΣ</b>	<b>2622061170</b>	<b>6909108991</b>
<b>ΤΟΠΙΚΗ ΚΟΙΝΟΤΗΤΑ ΑΝΘΩΝΑ</b>			
<b>ΠΡΟΕΔΡΟΣ</b>	<b>ΧΡΥΣΑΝΘΟΠΟΥΛΟΣ ΝΙΚΟΛΑΟΣ</b>		<b>6973298750</b>
<b>ΤΟΠΙΚΗ ΚΟΙΝΟΤΗΤΑ ΑΡΧΑΙΑ ΗΛΙΔΑ</b>			
<b>ΠΡΟΕΔΡΟΣ</b>	<b>ΚΑΓΙΑΝΝΑΣ ΝΙΚΟΛΑΟΣ</b>		<b>6937444240</b>
<b>ΤΟΠΙΚΗ ΚΟΙΝΟΤΗΤΑ ΑΥΓΕΙΟ</b>			
<b>ΠΡΟΕΔΡΟΣ</b>	<b>ΜΠΑΡΡΟΣ ΑΓΓΕΛΟΣ</b>	<b>2622041270</b>	<b>6945998620</b>
<b>ΤΟΠΙΚΗ ΚΟΙΝΟΤΗΤΑ ΑΥΓΗ</b>			
<b>ΠΡΟΕΔΡΟΣ</b>	<b>ΕΥΣΤΑΘΟΠΟΥΛΟΣ ΠΑΝΑΓΙΩΤΗΣ</b>		<b>6974588014</b>
<b>ΤΟΠΙΚΗ ΚΟΙΝΟΤΗΤΑ ΒΕΛΑΝΙΔΙ</b>			
<b>ΠΡΟΕΔΡΟΣ</b>	<b>ΓΚΑΖΟΣ ΝΙΚΟΛΑΟΣ</b>	<b>2622051047</b>	<b>6936972271</b>
<b>ΤΟΠΙΚΗ ΚΟΙΝΟΤΗΤΑ ΒΟΥΛΙΑΓΜΕΝΗ</b>			
<b>ΠΡΟΕΔΡΟΣ</b>	<b>ΚΟΛΟΒΟΣ ΣΠΥΡΟΣ</b>	<b>2622031126</b>	<b>6978588816</b>
<b>ΤΟΠΙΚΗ ΚΟΙΝΟΤΗΤΑ ΓΕΡΑΚΙ</b>			
<b>ΠΡΟΕΔΡΟΣ</b>	<b>ΚΟΝΤΟΠΟΥΛΟΣ ΙΩΑΝΝΗΣ</b>		<b>6978411076</b>
<b>ΤΟΠΙΚΗ ΚΟΙΝΟΤΗΤΑ ΔΑΦΝΗ</b>			
<b>ΠΡΟΕΔΡΟΣ</b>	<b>ΓΚΟΥΒΕΡΟΣ ΙΩΑΝΝΗΣ</b>		<b>6977509680</b>
<b>ΤΟΠΙΚΗ ΚΟΙΝΟΤΗΤΑ ΔΑΦΝΙΩΤΙΣΣΑ</b>			
<b>ΠΡΟΕΔΡΟΣ</b>	<b>ΖΑΧΑΡΟΠΟΥΛΟΣ</b>		<b>6979332421</b>

	ΔΙΟΝΥΣΙΟΣ		
<b>ΤΟΠΙΚΗ ΚΟΙΝΟΤΗΤΑ ΔΟΥΝΑΙΚΑ</b>			
ΠΡΟΕΔΡΟΣ	ΞΕΝΟΦΟΣ ΝΙΚΟΛΑΟΣ		6972841563
<b>ΤΟΠΙΚΗ ΚΟΙΝΟΤΗΤΑ ΕΦΥΡΑ</b>			
ΠΡΟΕΔΡΟΣ	ΠΕΤΡΟΠΟΥΛΟΣ ΑΓΓΕΛΟΣ		6987538847
<b>ΤΟΠΙΚΗ ΚΟΙΝΟΤΗΤΑ ΚΑΛΥΒΙΑ ΗΛΙΔΑ</b>			
ΠΡΟΕΔΡΟΣ	ΚΟΡΜΠΙΑΚΗΣ ΑΝΔΡΕΑΣ		6972836530
<b>ΤΟΠΙΚΗ ΚΟΙΝΟΤΗΤΑ ΚΑΜΠΟΣ</b>			
ΠΡΟΕΔΡΟΣ	ΣΠΗΛΙΟΤΟΠΟΥΛΟΣ ΚΩΝ/ΝΟΣ		6974498697
<b>ΤΟΠΙΚΗ ΚΟΙΝΟΤΗΤΑ ΚΑΡΔΑΜΑΣ</b>			
ΠΡΟΕΔΡΟΣ	ΑΡΒΑΝΙΤΑΚΗΣ ΔΗΜΗΤΡΙΟΣ		6934222026
<b>ΤΟΠΙΚΗ ΚΟΙΝΟΤΗΤΑ ΚΕΝΤΡΟ</b>			
ΠΡΟΕΔΡΟΣ	ΤΣΑΚΟΣ ΘΕΟΔΩΡΟΣ	262204 1631	6984318135
<b>ΤΟΠΙΚΗ ΚΟΙΝΟΤΗΤΑ ΚΕΡΑΜΙΔΙΑ</b>			
ΠΡΟΕΔΡΟΣ	ΧΡΥΣΑΝΘΟΠΟΥΛΟΣ ΝΙΚΟΛΑΟΣ	262209 4671	6973211253
<b>ΤΟΠΙΚΗ ΚΟΙΝΟΤΗΤΑ ΚΡΥΟΝΕΡΙ</b>			
ΠΡΟΕΔΡΟΣ	ΠΑΠΑΛΕΩΝΙΔΑΣ ΚΩΝ/ΝΟΣ		6977420775
<b>ΤΟΠΙΚΗ ΚΟΙΝΟΤΗΤΑ ΛΑΓΑΝΑΣ</b>			
ΠΡΟΕΔΡΟΣ	ΑΝΑΓΝΩΣΤΟΠΟΥΛΟΣ ΔΗΜΗΤΡΙΟΣ		6986710123
<b>ΤΟΠΙΚΗ ΚΟΙΝΟΤΗΤΑ ΛΑΤΤΑ</b>			
ΠΡΟΕΔΡΟΣ	ΤΣΑΡΟΥΧΑΣ ΓΕΩΡΓΙΟΣ		6945591890
<b>ΤΟΠΙΚΗ ΚΟΙΝΟΤΗΤΑ ΛΟΥΚΑ</b>			
ΠΡΟΕΔΡΟΣ	ΑΝΑΣΤΑΣΟΠΟΥΛΟΣ ΘΕΟΔΩΡΟΣ		6979966076
<b>ΤΟΠΙΚΗ ΚΟΙΝΟΤΗΤΑ ΜΑΖΑΡΑΚΙ</b>			
ΠΡΟΕΔΡΟΣ	ΑΥΓΕΡΙΝΟΠΟΥΛΟΣ ΝΙΚΟΛΑΟΣ	2622031481	6972022979
<b>ΤΟΠΙΚΗ ΚΟΙΝΟΤΗΤΑ ΟΙΝΟΗ</b>			
ΠΡΟΕΔΡΟΣ	ΚΟΚΟΤΗΣ ΓΕΩΡΓΙΟΣ		6937282449
<b>ΤΟΠΙΚΗ ΚΟΙΝΟΤΗΤΑ ΠΕΡΙΣΤΕΡΙ</b>			
ΠΡΟΕΔΡΟΣ	ΠΑΝΑΓΙΩΤΟΠΟΥΛΟΣ ΠΕΡΙΚΛΗΣ		6934582025
<b>ΤΟΠΙΚΗ ΚΟΙΝΟΤΗΤΑ ΡΟΒΙΑΤΑ</b>			
ΠΡΟΕΔΡΟΣ	ΚΩΝΣΤΑΝΤΟΠΟΥΛΟΣ ΝΙΚΟΛΑΟΣ		6977717221

<b>ΤΟΠΙΚΗ ΚΟΙΝΟΤΗΤΑ ΡΟΔΙΑ</b>			
<b>ΠΡΟΕΔΡΟΣ</b>	<b>ΑΠΟΣΤΟΛΟΠΟΥΛΟΣ ΧΡΗΣΤΟΣ</b>		<b>6970367320</b>
<b>ΤΟΠΙΚΗ ΚΟΙΝΟΤΗΤΑ ΣΑΒΑΛΙΑ</b>			
<b>ΠΡΟΕΔΡΟΣ</b>	<b>ΚΑΡΑΦΛΟΣ ΔΗΜΟΣΘΕΝΗΣ</b>		<b>6936682183</b>
<b>ΤΟΠΙΚΗ ΚΟΙΝΟΤΗΤΑ ΣΙΜΟΠΟΥΛΟ</b>			
<b>ΠΡΟΕΔΡΟΣ</b>	<b>ΑΡΓΥΡΟΠΟΥΛΟΣ ΝΙΚΟΛΑΟΣ</b>	<b>2622031532</b>	<b>6936833478</b>
<b>ΤΟΠΙΚΗ ΚΟΙΝΟΤΗΤΑ ΣΚΛΙΒΑ</b>			
<b>ΠΡΟΕΔΡΟΣ</b>	<b>ΚΟΝΤΟΓΙΑΝΝΗΣ ΓΕΩΡΓΙΟΣ</b>		<b>6977064035</b>
<b>ΤΟΠΙΚΗ ΚΟΙΝΟΤΗΤΑ ΣΩΣΤΙ</b>			
<b>ΠΡΟΕΔΡΟΣ</b>	<b>ΠΑΠΑΔΟΠΟΥΛΟΣ ΠΑΝΑΓΙΩΤΗΣ</b>		<b>6906184404</b>
<b>ΤΟΠΙΚΗ ΚΟΙΝΟΤΗΤΑ ΧΑΒΑΡΙ</b>			
<b>ΠΡΟΕΔΡΟΣ</b>	<b>ΠΑΠΑΖΑΦΕΙΡΟΠΟΥΛΟΣ ΣΠΥΡΙΔΩΝ</b>	<b>2622091126</b>	<b>6974107125</b>

ΠΡΟΣΘΗΚΗ 4: ΜΗΧΑΝΗΜΑΤΑ Δ.Τ.Ε. Π.Δ.Ε (μνημόνιο Π.Δ.Ε.)

ΠΡΟΣΘΗΚΗ 5: ΜΗΧΑΝΗΜΑΤΑ Δ.Τ.Ε. Π.Ε. ΗΛΕΙΑΣ-ΧΕΙΡΙΣΤΕΣ

- Ένας (1) διαμορφωτήρας
- Ένας (1) προωθητήρας – μπουλντόζα
- Ένας (1) φορτωτής λαστιχοφόρος
- Δύο (2) φορτηγά ανατρεπόμενα
- Ένας (1) εκσκαφέας JCB
- Ένας (1) τράκτορας + μία (1) πλατφόρμα  
(Ρυμουλκό μεταφοράς μηχανημάτων έργων)
- Ένα (1) χορτοκοπτικό - καθαρισμού ερεισμάτων  
δρόμων

ΟΝΟΜΑΤΕΠΩΝΥΜΟ	ΘΕΣΗ	ΚΛΑΔΟΣ/ΒΑΘΜΟΣ	ΤΗΛΕΦΩΝΑ
Παναγιώτης Ρηγόπουλος με παράλληλα καθήκοντα	Υπάλληλος Δνσης Τεχν. Έργων Π.Ε. Ηλείας	ΔΕ Οδηγών	2621360365 6936696877
Δημήτριος Χριστόπουλος με παράλληλα καθήκοντα	Υπάλληλος Δνσης Τεχν. Έργων Π.Ε. Ηλείας	ΔΕ Οδηγών	2621360365 6972406145
Αντώνιος Τσιπολίτης με παράλληλα καθήκοντα	Υπάλληλος Δνσης Τεχν. Έργων Π.Ε. Ηλείας	ΔΕ Χειριστών	2621360254 6977274047

ΠΡΟΣΘΗΚΗ 6:

ΕΠΙΒΑΤΗΓΑ ΑΥΤΟΚΙΝΗΤΑ-ΟΔΗΓΟΙ Π.Ε. ΗΛΕΙΑΣ

Α/Α	ΤΥΠΟΣ	ΑΡΙΘΜΟΣ ΚΥΚΛΟΦΟΡΙΑΣ	ΑΡΙΘΜΟΣ ΘΕΣΕΩΝ
1	MITSUBISHI 4X4 ΑΓΡΟΤΙΚΟ	ΚΗΥ- 6993	2
2	DAIHATSU 4X4	ΚΗΥ- 6999	4
3	SKODA FABIA	ΚΗΙ - 4055	5
4	OPEL MINI ΛΕΩΦΟΡΕΙΟ	ΚΗΗ - 3320	8
5	AUDI A6	ΚΗΙ - 8772	5
6	SKODA FABIA	ΚΗΗ - 4208	5
7	SKODA FABIA	ΚΗΗ - 4209	5
8	SKODA FABIA	ΚΗΗ - 4210	5
9	SKODA OCTAVIA	ΚΗΟ - 6874	5 (από Αχαΐα)
10	SKODA OCTAVIA	ΚΗΟ - 6876	5 (από Αχαΐα)
11	SUZUKI IGNYS	ΚΗΥ - 7499	5 (από Αιτ/νία)

## ΠΙΝΑΚΑΣ ΟΔΗΓΩΝ Π.Ε ΗΛΕΙΑΣ

Α/Α	ΟΝΟΜΑΤΕΠΩΝΥΜΟ	ΘΕΣΗ	ΚΛΑΔΟΣ/ΒΑΘΜΟΣ	ΤΗΛΕΦΩΝΑ
1	ΑΘΑΝΑΣΟΠΟΥΛΟΣ ΙΩΑΝΝΗΣ	Υπάλληλος	ΔΕ Οδηγών	6974481505 26210-32302
2	ΡΑΛΛΗΣ ΔΗΜΗΤΡΙΟΣ	Υπάλληλος	ΔΕ Οδηγών	6972026959
3	ΚΑΡΑΝΑΣΗΣ ΔΗΜΗΤΡΙΟΣ	Υπάλληλος	ΔΕ Τεχνικών	6972331212
4	ΤΟΡΕΓΑΣ ΦΩΤΗΣ	Υπάλληλος	ΔΕ Οδηγών	6984204456
5	ΑΛΕΞΟΠΟΥΛΟΣ – ΓΙΑΝΝΟΠΟΥΛΟΣ ΔΗΜΗΤΡΙΟΣ	Υπάλληλος	ΔΕ Τεχνικών	6972843150
6	ΣΑΡΡΗΣ ΓΕΩΡΓΙΟΣ	Υπάλληλος	ΔΕ Οδηγών	6983807324
7	ΑΡΓΥΡΟΠΟΥΛΟΣ ΧΑΡΑΛΑΜΠΟΣ	Υπάλληλος	ΔΕ Οδηγών	6987604040

ΠΡΟΣΘΗΚΗ 7:

ΔΑΣΙΚΕΣ ΥΠΗΡΕΣΙΕΣ

## ΔΙΕΥΘΥΝΣΗ ΔΑΣΩΝ

ΔΙΕΥΘΥΝΤΗΣ	ΤΗΛΕΦΩΝΟ-EMAIL
ΚΟΡΙΣΙΑΝΟΣ ΠΑΝΑΓΙΩΤΗΣ <a href="mailto:pkorisianos@hotmail.com">pkorisianos@hotmail.com</a>	2621034535 <a href="mailto:ddilia@4943.syzefxis.gov.gr">ddilia@4943.syzefxis.gov.gr</a> FAX: 2621034535 6973018677 ΟΙΚΙΑΣ:2621035145
ΔΑΣΑΡΧΗΣ ΠΥΡΓΟΥ ΛΑΤΤΑΣ ΠΑΝΑΓΙΩΤΗΣ <a href="mailto:lattaspan@yahoo.gr">lattaspan@yahoo.gr</a>	<a href="mailto:daspyrg@4943.syzefxis.gov.gr">daspyrg@4943.syzefxis.gov.gr</a> 2621031003 2621035145(οικίας) 6972870087 FAX: 2621026744 - 2621031003
ΔΑΣΑΡΧΗΣ ΑΜΑΛΙΑΔΑΣ ΘΩΜΟΠΟΥΛΟΣ ΔΙΟΝΥΣΙΟΣ	2622026231 6978186422 <a href="mailto:dasamal@4941.syzefxis.gov.gr">dasamal@4941.syzefxis.gov.gr</a> FAX: 2622028461

ΔΑΣΑΡΧΗΣ ΟΛΥΜΠΙΑΣ ΓΙΑΚΟΥΜΗΣ ΒΑΣΙΛΕΙΟΣ	2625024000 – 2625022229 6937212939 FAX: 2625024000 <a href="mailto:dasolymp@4942.syzefxis.gov.gr">dasolymp@4942.syzefxis.gov.gr</a>
--	--

ΠΡΟΣΘΗΚΗ 8: ΑΣΤΥΝΟΜΙΚΕΣ ΥΠΗΡΕΣΙΕΣ – ΤΜΗΜΑΤΑ ΤΡΟΧΑΙΑΣ  
ΑΣΤΥΝΟΜΙΚΗ ΔΙΕΥΘΥΝΣΗ ΗΛΕΙΑΣ

ΑΣΤΥΝΟΜΙΚΟΣ Δ/ΝΤΗΣ Ν. ΗΛΕΙΑΣ	ΤΗΛΕΦΩΝΟ	FAX-MAIL
ΣΤΕΦΑΝΟΠΟΥΛΟΣ ΚΩΝΣΤΑΝΤΙΝΟΣ (Διοικητής)	2621022596 6947709962 2621081738	2621023333 2621033200 <a href="mailto:adileias@astynomia.gr">adileias@astynomia.gr</a>
ΠΑΠΑΣΩΤΗΡΙΟΥ ΣΩΤΗΡΙΟΣ (Υποδιοικητής)	6973039073	
ΤΜΗΜΑ ΤΡΟΧΑΙΑΣ ΠΥΡΓΟΥ	2621081742 2621081736 2621022100 6974721036	2621022100
ΔΙΟΙΚΗΤΗΣ: ΑΝΑΓΝΩΣΤΑΚΗΣ ΕΥΑΓΓΕΛΟΣ		
ΤΜΗΜΑ ΤΡΟΧΑΙΑΣ ΑΜΑΛΙΑΔΑΣ	2622038227 2622021201 6974154982	2622022100
ΔΙΟΙΚΗΤΗΣ: ΚΑΡΑΤΖΑΣ ΓΕΩΡΓΙΟΣ		

ΑΣΤΥΝΟΜΙΚΑ ΤΜΗΜΑΤΑ	ΤΗΛΕΦΩΝΟ	FAX
ΑΜΑΛΙΑΔΑΣ	2622038210	210-6991413
ΑΝΔΡΙΤΣΑΙΝΑΣ	2626022209	2626022209
ΑΡΧΑΙΑΣ ΟΛΥΜΠΙΑΣ	2624022550	2624022100
ΖΑΧΑΡΩΣ	2625033333	2625031706
ΚΡΕΣΤΕΝΩΝ	2625023333	2625023333 / 2106991368
ΠΥΡΓΟΥ	2621081734	2621033284
ΠΕΛΟΠΠΟΥ	2624031407	2624031407
ΒΑΡΔΑΣ	2623071111	2623073333
ΛΕΧΑΙΝΩΝ	2623023333	2623023902
ΑΝΔΡΑΒΙΔΑΣ	2623054204	2623054204
ΒΑΡΘΟΛΟΜΙΟΥ	2623041213	2623042444
ΓΑΣΤΟΥΝΗΣ	2623032316	2623033333

ΠΡΟΣΘΗΚΗ 9: ΠΥΡΟΣΒΕΣΤΙΚΕΣ ΥΠΗΡΕΣΙΕΣ

ΠΥΡΟΣΒΕΣΤΙΚΗ ΥΠΗΡΕΣΙΑ	ΔΙΟΙΚΗΤΗΣ	ΤΗΛΕΦΩΝΟ	ΚΙΝΗΤΟ	FAX-mail
ΠΕΚΕ ΔΥΤ. ΕΛΛΑΔΟΣ	ΓΙΑΝΝΑΚΗΣ ΧΑΡ/ΜΠΟΣ ΜΑΤΘΑΙΟΠΟΥΛΟΣ ΒΑΣ. (Περιφ/ρχης Δυτ. Ελλάδας)	2613615624 2610446168 2610461680	6908096321 6936022323	2610438903
ΠΑΤΡΑ	ΜΑΤΘΑΙΟΠΟΥΛΟΣ ΒΑΣ. (Συντονιστής Επιχειρήσεων Δυτ. Ελλάδας)	2610461680 2610461681 2610461673	6936022323	2610438903

	& & Ιονίων Νήσων)			
ΑΜΑΛΙΑΔΑΣ	ΧΡΙΠΑΤΣΙΟΣ ΚΩΝ/ΝΟΣ ΚΑΡΜΗΣ (Υποδιοικητής)	2622022199 2622028457 2622038284 2622028536	6973982259  6947260620	2622038313 <a href="mailto:amaliada@psnet.gr">amaliada@psnet.gr</a>
ΑΡΧΑΙΑΣ ΟΛΥΜΠΙΑΣ	ΚΟΤΣΩΝΗΣ ΒΟΥΡΓΑΡΙΩΤΗΣ ΑΝΔΡΕΑΣ (Υποδιοικητής)	2624023199 2624029104 2624022300	6974754714 6983503652	2624022300 <a href="mailto:pyrgos@psnet.gr">pyrgos@psnet.gr</a>
ΚΡΕΣΤΕΝΩΝ	ΠΑΠΑΚΟΣΜΑΣ ΓΕΩΡΓΙΟΣ ΔΡΑΚΟΠΟΥΛΟΣ ΚΩΝΣΤ. (Υποδιοικητής)	2625022199 22910, 22900	6974315733  6972215931	2625022900 <a href="mailto:pyrgos@psnet.gr">pyrgos@psnet.gr</a>
ΛΕΧΑΙΝΩΝ	ΑΝΤΩΝΑΚΗΣ ΔΗΜ. ΛΑΤΤΑΣ ΘΕΟΔΩΡΟΣ (Υποδιοικητής)	2623022199 - 29309 2623022177	6977492065  6972405308	2623029310 <a href="mailto:lexaina@psnet.gr">lexaina@psnet.gr</a>
ΠΥΡΓΟΥ	Διοικητής ΠΕΤΡΟΥΤΣΟΣ ΙΩΑΝΝΗΣ	2621040050 2621040051 2621026774	6936022299	2621040072 2621040071
	Υποδιοικητής ΚΑΤΣΑΡΙΩΤΗΣ ΚΩΝ/ΝΟΣ	2621040070	6972078431	<a href="mailto:pyrgos@psnet.gr">pyrgos@psnet.gr</a>
	ΣΜΑΡΝΑΚΗΣ ΝΙΚΟΛΑΟΣ (υπεύθυνος Πολ. Προστ.)	2621040060	6932770189	

ΠΡΟΣΘΗΚΗ 10 :

ΛΙΜΕΝΑΡΧΕΙΑ

ΛΙΜΕΝΑΡΧΕΙΟ	ΛΙΜΕΝΑΡΧΗΣ	ΤΗΛΕΦΩΝΟ	ΚΙΝΗΤΟ	FAX-mail
ΚΑΤΑΚΟΛΟΥ	ΠΑΠΑΝΗΛΙΟΥ ΔΗΜ. Υπολ/ρχης ΓΚΑΝΤΖΙΟΣ ΑΠ.	2621041206	6972624630  6944940584	2621042160 <a href="mailto:katakolo@hcg.gr">katakolo@hcg.gr</a>
ΚΥΛΛΗΝΗΣ (Τμήμα)	ΜΟΣΧΟΠΟΥΛΟΣ ΧΑΡΑΛΑΜΠΟΣ	2623361080	6983671928	2623029204 <a href="mailto:killini@hcg.gr">killini@hcg.gr</a>

ΠΡΟΣΘΗΚΗ 11:

ΣΤΡΑΤΙΩΤΙΚΕΣ ΜΟΝΑΔΕΣ

ΣΕΤΤΗΛ

ΔΙΟΙΚΗΤΗΣ	ΤΗΛΕΦΩΝΙΚΟ ΚΕΝΤΡΟ	ΤΗΛΕΦΩΝΟ	ΚΙΝΗΤΟ	FAX-MAIL
ΣΜΥΡΝΗΣ ΚΩΝ/ΝΟΣ	2621025506	2621022101	6936511441	2621034057 <a href="mailto:setthl_kek@yahoo.gr">setthl_kek@yahoo.gr</a>

117 ΠΜ

ΔΙΟΙΚΗΤΗΣ	ΤΗΛΕΦΩΝΙΚΟ ΚΕΝΤΡΟ	ΤΗΛΕΦΩΝΟ	ΚΙΝΗΤΟ	FAX-mail
ΚΩΣΤΑΒΑΡΑΣ ΝΙΚΟΛΑΟΣ	2623065399	2623065000 2623065048	6983520380	<b>2623024350</b> <a href="mailto:adr117@otenet.gr">adr117@otenet.gr</a>

ΑΓΓΕΛΟΠΟΥΛΟΣ ΓΕΩΡΓΙΟΣ	Υπεύθ. Πυρόσβεσης	(ΥΠΑΣΠΙΣΤΗΡΙΟ) 2623065019	6983510224	
ΠΑΝΑΓΙΩΤΟΠΟΥΛΟΣ ΔΗΜ. (Διοικήτης ΚΕΑΤ)		26323065500-01	6983507956	<a href="mailto:train.keat@haf.gr">train.keat@haf.gr</a>

ΠΡΟΣΘΗΚΗ 12:

ΝΟΣΟΚΟΜΕΙΑ-ΕΚΑΒ

ΝΟΣΟΚΟΜΕΙΟ	ΔΙΟΙΚΗΤΗΣ	ΤΗΛΕΦΩΝΟ	ΚΙΝΗΤΟ	FAX-mail
ΑΜΑΛΙΑΔΑΣ	ΛΕΝΤΖΑΣ ΙΩΑΝΝΗΣ	2622022560 2622360151	6944551978	2622038015 <a href="mailto:skots2006@yahoo.gr">skots2006@yahoo.gr</a>
	ΣΤΑΜΑΤΟΠΟΥΛΟΣ ΚΩΝ/ΝΟΣ (Προισ/νος τεχν. τμήματος)	2622360157	6973816488	
ΠΥΡΓΟΥ	ΔΙΑΜΑΝΤΟΠΟΥΛΟΣ ΚΩΝ/ΝΟΣ	2621082770 2621020394	6974631399	2621082395 <a href="mailto:nosokprg@otenet.gr">nosokprg@otenet.gr</a>
	ΠΕΤΡΟΠΟΥΛΟΥ ΧΡΥΣΑΝΘΗ (Αναπληρώτρια Διοικήτρια)		6948825988	

**ΕΚΑΒ**

<u>Δ/ΝΤΗΣ</u>	<u>ΤΗΛΕΦΩΝΟ</u>
<b>ΜΠΑΡΑΚΟΣ ΓΡΗΓΟΡΙΟΣ</b>	<b>2621082382 , 166 2610635900 6944292526</b>
<b>ΒΑΣΙΛΕΛΗ ΑΜΑΛΙΑ</b>	<b>6988702686</b>

ΠΡΟΣΘΗΚΗ 13:

ΚΤΕΛ-ΟΣΕ-ΟΤΕ-ΔΕΔΔΗΕ-ΔΕΥΑ

ΚΤΕΛ ΝΟΜΟΥ ΗΛΕΙΑΣ

**ΠΡΟΕΔΡΟΣ**  
**ΔΗΜΑΚΟΠΟΥΛΟΣ ΧΡΗΣΤΟΣ**

<b>ΤΗΛΕΦΩΝΑ</b>
-----------------

**6936705122**  
**2621020608**

**ΦΑΞ**  
**2621033567**

Ο.Σ.Ε ΠΥΡΓΟΥ

ΚΕΝΤΡΙΚΟΣ ΣΤΑΘΜΑΡΧΗΣ	ΤΗΛΕΦΩΝΟ
ΨΥΧΟΜΑΝΗ ΝΕΚΤΑΡΙΑ	2621022224 FAX:2621022525 6948080537



## Ο.Τ.Ε ΠΥΡΓΟΥ

ΔΙΕΥΘΥΝΤΗΣ ΤΕΧΝΙΚΟΥ ΤΜΗΜΑΤΟΣ	ΤΗΛΕΦΩΝΟ
ΔΙΚΑΙΑΚΟΣ ΜΙΧΑΛΗΣ <a href="mailto:mdikaiakos@otenet.gr">mdikaiakos@otenet.gr</a>	2621031299 2621059300- 6974500393 FAX: 2621036399

## Δ.Ε.Δ.Α.Η.Ε. ΠΥΡΓΟΥ

ΔΙΕΥΘΥΝΤΗΣ	ΤΗΛΕΦΩΝΟ	ΤΕΧΝΙΚΟ ΤΜΗΜΑ	FAX-MAIL
ΘΕΟΔΩΡΟΠΟΥΛΟΣ ΓΕΩΡΓΙΟΣ ΣΤΑΜΑΤΟΠΟΥΛΟΣ ΒΑΣΙΛΕΙΟΣ (Υποδ/ντής) ΣΤΑΘΟΠΟΥΛΟΣ ΑΡΙΣΤΟΜΕΝΗΣ	2621022098 2621031279 6978000591 6979799885 2621034498 6973080121	2621036279 1050(ΒΛΑΒΕΣ) 2621022243 Βαλιανάτος Μεταξάς (26210-32630)	2621022243  <a href="mailto:m.valianatos@deddie.gr">m.valianatos@deddie.gr</a>
ΣΤΑΘΑΣ Ι. Δ/ντής Υδροηλεκτρικού Σταθμού Λάδωνα	27970-22900 6979799850		27970-22902  <a href="mailto:i.stathas@dei.com.gr">i.stathas@dei.com.gr</a>

## Δ.Ε.Υ.Α. ΠΥΡΓΟΥ

<u>ΔΙΕΥΘΥΝΤΗΣ</u>	<u>ΤΗΛΕΦΩΝΟ</u>	<u>ΚΙΝ.ΤΗΛ.</u>	<u>ΔΙΕΥΘΥΝΣΗ</u>	<u>FAX-MAIL</u>
ΚΑΛΑΜΠΡΕΖΟΣ ΝΙΚΟΛΑΟΣ	26210-33702	6978189130	Πύργος Ολυμπίων 36	26210-35074  <a href="mailto:deyapyr@otenet.gr">deyapyr@otenet.gr</a>

## Δ.Ε.Υ.Α. ΑΡΧΑΙΑΣ ΟΛΥΜΠΙΑΣ

<u>ΔΙΕΥΘΥΝΤΗΣ</u>	<u>ΤΗΛΕΦΩΝΟ</u>	<u>ΚΙΝ.ΤΗΛ.</u>	<u>ΔΙΕΥΘΥΝΣΗ</u>	<u>FAX-MAIL</u>
ΣΑΡΑΚΙΩΤΗΣ ΕΥΘΥΜΙΟΣ	26240-29042	6979726944	Αρχαία Ολυμπία Κοσμοπούλου & Σπηλιοπούλου	26240-29043  <a href="mailto:deyaaol@otenet.gr">deyaaol@otenet.gr</a>

## Δ.Ε.Υ.Α. ΖΑΧΑΡΩΣ

<u>ΔΙΕΥΘΥΝΤΗΣ</u>	<u>ΤΗΛΕΦΩΝΟ</u>	<u>ΚΙΝ.ΤΗΛ.</u>	<u>ΔΙΕΥΘΥΝΣΗ</u>	<u>FAX-MAIL</u>
ΚΑΛΟΓΕΡΟΠΟΥΛΟΥ ΑΝΔΡΙΑΝΑ	26250-33005	6979809880	Ζαχάρω Πλατεία Δημαρχείου	2625034005  <a href="mailto:deyazax@otenet.gr">deyazax@otenet.gr</a>

ΠΡΟΣΘΗΚΗ 14:

## ΙΔΙΩΤΙΚΑ ΜΗΧΑΝΗΜΑΤΑ

ΚΑΤΑΣΤΑΣΗ ΛΙΣΤΑΣ ΜΗΧΑΝΗΜΑΤΩΝ ΣΤΗ ΠΟΛΙΤΙΚΗ ΠΡΟΣΤΑΣΙΑ Π.Ε. ΗΛΕΙΑΣ																
ΑΑ	ΔΗΜΟΙ	ΟΝΟΜΑΤΕΠΩΝΥΜΟ	ΠΕΡΙΟΧΗ ΔΡΑΣΗΣ ΜΗΧ/ΤΩΝ	Δ/ΝΣΗ ΚΑΤΟΙΚΙΑΣ	ΤΗΛ.	ΚΙΝΗΤΟ	ΚΑΛΑΘΟΦΟΡΟ	ΠΡΩΘΗΤΙΚΑ	ΦΟΡΤΩΤΗΣ	ΤΣΑΠΑ	JCB	ΦΟΡΤΗΓΑ	ΔΙΑΜΟΡΦΩΤΗΡΕΣ	ΓΕΩΡΓ. ΕΛΚ/ΡΕΣ	ΥΔΡΟΦΟΡΕΣ	DRAG-LINE
1	Δ.ΠΥΡΓΟΥ	ΔΟΞΑ ΑΒΕΤΕ (ΤΣΙΤΣΟΥ ΓΙΑΝΝΟΥΛΑ) (Μνημόνιο Συνεργασίας)	Ν. ΗΛΕΙΑΣ	ΜΑΝΩΛΟΠΟΥΛΟ Υ & ΠΡΟΥΣΣΗΣ 2	2621035901	6972277900	0	0	7	6	3	18	1	0	1	1
2	Δ.ΠΥΡΓΟΥ	ΑΝΔΡΕΑΣ & ΘΕΜΙΣΤΟΚΛΗΣ ΝΙΚΙΑ ΝΙΚΟΛΕΤΟΠΟΥΛΟΙ ΑΒΕΤΕ (Μνημόνιο Συνεργασίας)	Ν. ΗΛΕΙΑΣ	ΑΓ. ΓΕΩΡΓΙΟΥ 99 ΠΥΡΓΟΣ	2621037307	6932562510 6932562644	1	1	4	7	2	9	2	1	2	0
3		ΠΡΟΤΥΠΟ ΚΑΤΑΣΚΕΥΑΣΤΙΚΗ Ι.Κ.Ε. (Μνημόνιο Συνεργασίας)	Ν. ΗΛΕΙΑΣ	ΛΑΝΤΖΟΪ-ΗΛΕΙΑΣ	2621061261	ΜΑΧΑΙΡΑΣ ΔΙΟΝΥΣΙΟΣ 6974707962	0	1	2	0	0	1	0	0	1	0
4	ΗΛΙΔΑΣ	ΠΑΝΑΓΙΩΤΟΠΟΥΛΟΣ ΝΙΚΟΛΑΟΣ	ΠΗΝΕΙΑ	ΡΟΔΙΑ	2622093331	6974242752	0	0	0	0	1	1	0	0	0	0

5	ΗΛΙΔΑΣ ΗΛΙΔΑΣ	ΣΑΜΨΟΥΝΗΣ ΚΩΣΤΑΣ ΜΙΧΟΠΟΥΛΟΣ ΚΩΝ/ΝΟΣ (Μνημόνιο Συνεργασίας)	Δ. ΗΛΙΔΑΣ, ΠΗΝΕΙΟΥ & ΑΝΔΡΑΒΙΔΑΣ - ΚΥΛΛΗΝΗΣ	ΜΟΝΑΣΤΡΑΣ 6 ΑΜΑΛΙΑΔΑΣ	2622027260	6977595746	0	0	1	2	1	2	0	0	1	0
6	ΗΛΙΔΑΣ	ΑΣΤΕΡΗΣ ΤΡΥΦΩΝΑΣ (Μνημόνιο Συνεργασίας)	Δ. ΗΛΙΔΑΣ & ΠΗΝΕΙΟΥ	ΒΥΡΩΝΟΣ 66 ΑΜΑΛΙΑΔΑ	2622025118	6974668485	0	1	1	1	1	1	2	0	1	0
7		Συνεργασίας)	ΠΗΝΕΙΑ	ΣΙΜΟΠΟΥΛΟ		6973693468	0	0	1	0	1	0	1	0	0	0
8	ΑΝΔΡΙΤΣΑΙΝΑ Σ – ΚΡΕΣΤΕΝΩΝ	ΡΑΜΜΟΣ ΑΘΑΝΑΣΙΟΣ (Μνημόνιο Συνεργασίας)	Ν. ΗΛΕΙΑΣ	ΚΑΛΛΙΘΕΑ	2626031331	6973746633	0	1	5	2	0	2	1	0	2	0
9	ΑΝΔΡΙΤΣΑΙΝΑ Σ – ΚΡΕΣΤΕΝΩΝ	ΡΑΜΜΟΣ ΝΙΚΟΛΑΟΣ (Μνημόνιο Συνεργασίας)	Ν. ΗΛΕΙΑΣ	ΚΑΛΛΙΘΕΑ	2626031331	6936373553	0	0	0	1	0	0	1	0	0	0
10	ΠΥΡΓΟΥ	ΚΑΣΤΑΝΗΣ ΑΓΓΕΛΟΣ (Μνημόνιο Συνεργασίας)	Ν. ΗΛΕΙΑΣ	ΠΥΡΓΟΣ	2621025416	6977082778	0	0	1	1	1	1	0	0	0	0
11	ΠΥΡΓΟΥ	ΚΑΝΤΖΟΥΚΗΣ ΙΩΑΝΝΗΣ	Ν. ΗΛΕΙΑΣ	ΠΥΡΓΟΣ	2621028853	6972021510	0	0	1	1	0	1	0	0	1	0
12	ΗΛΙΔΑΣ	ΝΤΟΥΚΑΣ ΣΠΥΡΙΔΩΝ ΜΑΥΡΟΜΑΤΗΣ ΘΕΟΔΩΡΟΣ (Μνημόνιο Συνεργασίας)	Ν. ΗΛΕΙΑΣ	Τ/Κ ΓΕΡΑΚΙΟΥ Δ. ΗΛΙΔΑΣ	2622026905	6972235199 6934418404	0	1	1	1	1	2	0	0	1	0
13	ΠΥΡΓΟΥ	ΤΖΙΒΑΣ ΜΑΡΙΟΣ (Μνημόνιο Συνεργασίας)	Ν. ΗΛΕΙΑΣ	ΝΕΟΧΩΡΙΟΥ 2 ΠΥΡΓΟΣ	2621022985	6976627014	0	0	0	1		0	0	0	0	2
14	ΠΥΡΓΟΥ	Συνεργασίας)	Ν. ΗΛΕΙΑΣ	ΠΥΡΓΟΣ	fax2621025470	6936746306	0	0	3	2	0	1	1	0	0	0
15	ΠΥΡΓΟΣ	ΓΙΑΝΝΑΚΟΠΟΥΛΟΣ ΙΩΑΝΝΗΣ	Ν. ΗΛΕΙΑΣ	ΛΑΜΠΕΤΙΟΥ 37	fax2621033469	2621032084 6978441920	0	0	1	1	5	0	0	2	0	0

16	ΠΥΡΓΟΣ- ΚΟΛΙΡΙ	ΜΑΥΡΑΕΙΔΗΣ ΓΕΩΡΓΙΟΣ (Μνημόνιο Συνεργασίας)	Ν. ΗΛΕΙΑΣ	ΚΟΛΙΡΙ	2621032636	6936119101	2	0	2	2	1	4	0	0	4	0
17	ΠΥΡΓΟΣ	ΣΚΑΝΔΑΛΗΣ ΙΩΑΝΝΗΣ ΔΙΟΝΥΣΟΠΟΥΛΟΣ ΙΩΑΝΝΗΣ (Μνημόνιο Συνεργασίας)	Ν. ΗΛΕΙΑΣ	ΔΡΑΓΑΤΣΑΝΙΟΥ 48		6947809892 6970987321	1	2	3	3	3	2	0	1	1	0
18	ΩΛΕΝΑ ΗΛΕΙΑΣ	ΠΑΠΑΗΛΙΟΥ ΠΕΤΡΟΣ (Μνημόνιο Συνεργασίας)	Ν. ΗΛΕΙΑΣ	ΩΛΕΝΑ ΗΛΕΙΑΣ		6937029793	0	0	1	1	1	1	0	0	0	0
19	ΑΡΧΑΙΑΣ ΟΛΥΜΠΙΑΣ	ΠΑΠΑΗΛΙΟΥ ΑΝΔΡΕΑΣ (Μνημόνιο Συνεργασίας)	Ν. ΗΛΕΙΑΣ	ΞΗΡΟΚΑΜΠΟΣ ΑΡΧ. ΟΛΥΜΠΙΑΣ		6971971561	0	0	0	0	1	2	0	0	0	0
20	ΑΡΧΑΙΑΣ ΟΛΥΜΠΙΑΣ	ΠΑΠΑΗΛΙΟΥ ΑΝΔΡΕΑΣ (Μνημόνιο Συνεργασίας)	Ν. ΗΛΕΙΑΣ	ΞΗΡΟΚΑΜΠΟΣ ΑΡΧ. ΟΛΥΜΠΙΑΣ		6974734431	0	0	0	1	0	0	0	2	0	0
21	ΠΥΡΓΟΥ	ΑΝΑΓΝΩΣΤΟΠΟΥΛΟΣ ΙΩΑΝΝΗΣ	Ν. ΗΛΕΙΑΣ	ΣΥΝ. ΒΙΔΙΑ	26215-00118	6936919829	0	0	0	0	1	0	0	0	0	0
22	ΑΝΔΡΑΒΙΔΑΣ- ΚΥΛΛΗΝΗΣ	ΦΡΑΓΚΟΣ ΑΝΑΣΤΑΣΙΟΣ	Ν. ΗΛΕΙΑΣ	ΒΑΡΔΑ	26230-75835	6945706260	0	0	4	4	1	1	1	0	0	0
23	ΖΑΧΑΡΩΣ	ΤΡΙΜΜΗΣ ΠΑΝΑΓΙΩΤΗΣ	Ν. ΗΛΕΙΑΣ	ΚΡΥΟΝΕΡΙ		6977687198	0	0	1	1	1	0	0	0	0	0
24	ΑΡΧΑΙΑΣ ΟΛΥΜΠΙΑΣ	ΒΕΡΒΙΤΑΣ ΠΑΝΑΓΙΩΤΗΣ	Ν. ΗΛΕΙΑΣ	ΚΟΥΜΑΝΙ		6975063844	0	0	0	0	1	0	0	0	0	0
25	ΠΥΡΓΟΥ	ΡΕΚΟΥΝΑ ΕΥΤΥΧΙΑ	Ν. ΗΛΕΙΑΣ	ΕΛΑΙΩΝΑΣ	26210-95355	6958474177	0	0	1	2	1	1	0	0	1	0
26	ΑΝΔΡΑΒΙΔΑΣ- ΚΥΛΛΗΝΗΣ	ΛΟΥΚΑΣ ΔΙΟΝΥΣΙΟΣ ΠΑΤΤΑΣ ΜΙΧΑΛΗΣ (Μνημόνιο Συνεργασίας)	ΑΝΔΡΑΒΙΔΑΣ- ΚΥΛΛΗΝΗΣ	ΒΑΡΔΑ		6977616375	0	1	0	0	0	0	1	0	0	0
27	ΑΝΔΡΙΤΣΑΙΝΑΣ - ΚΡΕΣΤΕΝΩΝ	ΣΑΜΑΡΗΣ ΖΑΧΑΡΙΑΣ (Μνημόνιο Συνεργασίας)	Ν. ΗΛΕΙΑΣ	ΚΑΛΛΙΘΕΑ	2626031200	6972424075	0	0	1	0	1	1	0	0	0	0
28	ΑΝΔΡΑΒΙΔΑΣ- ΚΥΛΛΗΝΗΣ	ΜΑΝΩΛΑΔΑ (Μνημόνιο Συνεργασίας)	Ν. ΗΛΕΙΑΣ	ΜΑΝΩΛΑΔΑ	26230-72068	6944339941	1	0	3	3	1	3	0	3	1	0

29	ΠΥΡΓΟΥ	ΔΟΜΗΛ Ο.Ε. (ΔΙΑΚΟΣ) ΠΡΟΣΚΕΦΑΛΑΣ	ΠΥΡΓΟΣ	ΠΥΡΓΟΣ	26210-29901		1	0	2	2	2	2	0	0	0	0
30	ΠΥΡΓΟΥ	ΔΗΜΗΤΡΙΟΣ ΑΠΟΣΤΟΛΟΠΟΥΛΟΣ	Ν. ΗΛΕΙΑΣ	ΑΓΙΑ ANNA		6974215333	0	1	1	0	1	1	0	0	1	0
31	ΖΑΧΑΡΩΣ	ΙΩΑΝΝΗΣ	Ν. ΗΛΕΙΑΣ	ΖΑΧΑΡΩ	26250-34190	6977689048	0	0	2	1	2	2	0	0	0	0
32	ΠΥΡΓΟΥ	ΕΡΓΟΓΕΝΕΣΙΣ ΑΤΕ	Ν. ΗΛΕΙΑΣ	ΠΥΡΓΟΣ	2621026657		0	0	3	2	0	2	0	0	1	0
<b>ΣΥΝΟΛΟ:</b>							<b>8</b>	<b>13</b>	<b>62</b>	<b>60</b>	<b>48</b>	<b>76</b>	<b>14</b>	<b>15</b>	<b>24</b>	<b>6</b>

ΠΡΟΣΘΗΚΗ 15:

ΧΩΡΟΙ ΠΑΡΟΧΗ ΒΟΗΘΕΙΑΣ ΚΑΙ ΦΙΛΟΞΕΝΙΑΣ  
ΠΛΗΓΕΝΤΩΝ – ΣΥΓΚΕΝΤΡΩΣΗ ΚΟΙΝΟΥ

**Π.Ε ΗΛΕΙΑΣ****ΔΗΜΟΣ ΠΥΡΓΟΥ****Δ/Κ ΠΥΡΓΟΥ*****ΧΩΡΟΙ ΑΝΟΙΚΤΟΙ***

Δημοτικό στάδιο	10000 m <sup>2</sup>
Πλατεία Σ.Π.Κ.	2000 m <sup>2</sup>
Αύλειος χώρος Κούβελου	1000 m <sup>2</sup>
Αθλητικό Κέντρο Αγίας Βαρβάρας	1600 m <sup>2</sup>
Χώρος πρώην 1 <sup>ου</sup> Λυκείου Πύργου	4500 m <sup>2</sup>
Παρκινγκ Αγίου Διονυσίου	4000 m <sup>2</sup>
Πλατεία Πύργου Σάκης Καράγιωργας	10000 m <sup>2</sup>
Αύλειος χώρος Σωσίπολις	10000 m <sup>2</sup>

**ΑΛΛΟΙ ΧΩΡΟΙ**

Χώρος στάθμευσης Σούπερ Μάρκετ LIDL	5000 m <sup>2</sup>
Χώρος Στάθμευσης Σούπερ Μάρκετ Α.Β. Βασιλόπουλος	5000 m <sup>2</sup>

**Τ/Κ ΒΟΥΝΑΡΓΟΥ*****ΧΩΡΟΙ ΑΝΟΙΚΤΟΙ***

Αύλειος χώρος Λυκείου Βουνάργου	700 m <sup>2</sup>
---------------------------------	--------------------

Ανοικτός χώρος Δήμου (πλησίον ελαιοτριβείου Κων. Σαρακίνι	4000 m <sup>2</sup>
---	---------------------

**Τ/Κ ΚΑΡΑΤΟΥΛΑ*****ΧΩΡΟΙ ΑΝΟΙΚΤΟΙ***

Κεντρική πλατεία	150 m <sup>2</sup>
------------------	--------------------

Αύλειος Χώρος κλειστού γυμναστηρίου	2000 m <sup>2</sup>
-------------------------------------	---------------------

**Τ/Κ ΕΠΙΤΑΛΙΟΥ*****ΧΩΡΟΙ ΑΝΟΙΚΤΟΙ***

Αεροδρόμιο Επιταλίου	140000 m <sup>2</sup>
----------------------	-----------------------

Αύλειος χώρος Δημοτικού	600 m <sup>2</sup>
-------------------------	--------------------

Αύλειος χώρος Γυμνασίου	900 m <sup>2</sup>
-------------------------	--------------------

Αύλειος χώρος Δήμου (πρώην ΑΣΟ)	1200 m <sup>2</sup>
---------------------------------	---------------------

Άπαντες οι χώροι διαθέτουν προσβασιμότητα και διαθέσιμα δίκτυα κοινής ωφέλειας.

**ΔΗΜΟΣ ΗΛΙΔΑΣ****Δ/Κ ΑΜΑΛΙΑΔΑΣ*****ΧΩΡΟΙ ΑΝΟΙΚΤΟΙ***

Δημοτικό στάδιο	10000 m <sup>2</sup>
-----------------	----------------------

Πλατεία Ανεμόμυλου	5500 m <sup>2</sup>
Πλατεία Ελευθερίας	4000 m <sup>2</sup>
Πλατεία Δημαρχείου	2500 m <sup>2</sup>
Πλατεία Αγίου Αθανασίου & Ηρώων	2000 m <sup>2</sup>
Πλατεία Δημοκρατίας	900 m <sup>2</sup>
Πλατεία Παπαδοπούλου	2500 m <sup>2</sup>
Κτήριο ΚΗΦΗ (Κτήμα Λεχουρίτη)	18000 m <sup>2</sup>
Χώροι Λαϊκής αγοράς	10000 m <sup>2</sup>
Πλατεία Εργατικών Κατοικιών Αγίας Άννας	2500 m <sup>2</sup>
Δημοτικός χώρος πλησίον Εργατικών Κατοικιών Αγίας Άννας	5000 m <sup>2</sup>
Άλσος ΟΣΕ	2000 m <sup>2</sup>
Πλατεία ανάπλασης Σοχιάς	5000 m <sup>2</sup>

**Τ/Κ ΧΑΒΑΡΙΟΥ*****ΧΩΡΟΙ ΑΝΟΙΚΤΟΙ***

Κεντρική πλατεία	500 m <sup>2</sup>
Πλατεία Εφαπτόμενη Γυμνασίου	3000 m <sup>2</sup>
Πλατεία Αγίας Τριάδας	800 m <sup>2</sup>



201

Γήπεδο	5000 m <sup>2</sup>
Βοηθητικό Γήπεδο Συνοικισμού Αγ. Γεωργίου	4000 m <sup>2</sup>

**Τ/Κ ΣΙΜΟΠΟΥΛΟΥ*****ΧΩΡΟΙ ΑΝΟΙΚΤΟΙ***

Κεντρική πλατεία	300 m <sup>2</sup>
Αύλειος Χώρος έμπροσθεν Δημοτικού Σχολείου	700 m <sup>2</sup>
Αύλειος Χώρος έμπροσθεν Δημαρχείου	2000 m <sup>2</sup>
Αύλειος Χώρος Κέντρου Υγείας	800 m <sup>2</sup>
Αύλειος Χώρος Ι.Ν. Αγ. Νικολάου	700 m <sup>2</sup>

Άπαντες οι χώροι διαθέτουν προσβασιμότητα και διαθέσιμα δίκτυα κοινής ωφέλειας.

**ΔΗΜΟΣ ΑΝΔΡΑΒΙΔΑΣ ΚΥΛΛΗΝΗΣ****Δ/Κ ΛΕΧΑΙΝΩΝ*****ΧΩΡΟΙ ΑΝΟΙΚΤΟΙ***

Δημοτικό στάδιο	10000 m <sup>2</sup>
Κεντρική Πλατεία Αγίου Δημητρίου.	1500 m <sup>2</sup>
Κοινόχρηστος δημοτικός χώρος επί των οδών Ευζώνων & Καψάλη	800 m <sup>2</sup>

**Δ/Κ ΑΝΔΡΑΒΙΔΑΣ*****ΧΩΡΟΙ ΑΝΟΙΚΤΟΙ***

Δημοτικό στάδιο	8000 m <sup>2</sup>
Βοηθητικό γήπεδο	2000 m <sup>2</sup>
Κεντρική Πλατεία Αγίας Σοφίας.	4000 m <sup>2</sup>
Αύλειος χώρος Αγροτικού Συνεταιρισμού	1000 m <sup>2</sup>
Αύλειος χώρος Γυμνασίου Λυκείου	3000 m <sup>2</sup>
Ιππικό Κέντρο Δ/Κ Ανδραβίδας	15000 m <sup>2</sup>

**Δ/Κ ΒΑΡΔΑΣ*****ΧΩΡΟΙ ΑΝΟΙΚΤΟΙ***

Δημοτικό στάδιο	9000 m <sup>2</sup>
Πλατεία Καλάκου	2000 m <sup>2</sup>
Πλατεία Ελευθερίας	3500 m <sup>2</sup>

**Τ/Κ ΜΑΝΩΛΑΔΑΣ*****ΧΩΡΟΙ ΑΝΟΙΚΤΟΙ***

Δημοτικό στάδιο	7000 m <sup>2</sup>
Βοηθητικό στάδιο	6000 m <sup>2</sup>

**Τ/Κ ΝΕΑΣ ΜΑΝΟΛΑΔΑΣ*****ΧΩΡΟΙ ΑΝΟΙΚΤΟΙ***

Δημοτικό στάδιο	7000 m <sup>2</sup>
-----------------	---------------------

Πλατεία ΟΣΕ	8000 m <sup>2</sup>
Πλατεία Δημοτικού Καταστήματος & παιδική χαρά	600 m <sup>2</sup>

**Τ/Κ ΚΥΛΛΗΝΗΣ*****ΧΩΡΟΙ ΑΝΟΙΚΤΟΙ***

Αύλειος χώρος Νηπιαγωγείου	3000 m <sup>2</sup>
Δημοτικός χώρος παραπλεύρως Νηπιαγωγείου	1000 m <sup>2</sup>

**Τ/Κ ΚΑΣΤΡΟΥ*****ΧΩΡΟΙ ΑΝΟΙΚΤΟΙ***

Δημοτικό στάδιο	10000 m <sup>2</sup>
Πλατεία Πρίγκιπα	1000 m <sup>2</sup>
Πλατεία έμπροσθεν Δημοτικού Καταστήματος	1000 m <sup>2</sup>
Αύλειος χώρος Δημοτικού Σχολείου	3000 m <sup>2</sup>

**Τ/Κ ΝΕΑΣ ΝΕΟΧΩΡΙΟΥ*****ΧΩΡΟΙ ΑΝΟΙΚΤΟΙ***

Δημοτικό στάδιο	17000 m <sup>2</sup>
Πλατεία Νεοχωρίου	1000 m <sup>2</sup>

**Τ/Κ ΚΑΤΩ ΠΑΝΑΓΙΑΣ*****ΧΩΡΟΙ ΑΝΟΙΚΤΟΙ***

Δημοτικός χώρος «Αρχονταρίκι»	3000 m <sup>2</sup>
Δημοτικός χώρος οικόπεδο	800 m <sup>2</sup>

Πλατεία Εκκλησίας	1000 m <sup>2</sup>
-------------------	---------------------

Άπαντες οι χώροι διαθέτουν προσβασιμότητα και διαθέσιμα δίκτυα κοινής ωφέλειας.

## **ΔΗΜΟΣ ΑΝΔΡΙΤΣΑΙΝΑΣ ΚΡΕΣΤΕΝΩΝ**

### **Δ/Κ ΚΡΕΣΤΕΝΩΝ**

#### ***ΧΩΡΟΙ ΑΝΟΙΚΤΟΙ***

Δημοτικό στάδιο Κρεστένων	6000 m <sup>2</sup>
---------------------------	---------------------

Αύλειος χώρος Πυροσβεστικής & ΕΠΑΛ.	3000 m <sup>2</sup>
-------------------------------------	---------------------

Χώρος γιορτής σταφίδας	13000 m <sup>2</sup>
------------------------	----------------------

### **Τ/Κ ΚΑΛΛΙΘΕΑΣ**

#### ***ΧΩΡΟΙ ΑΝΟΙΚΤΟΙ***

Αύλειος Χώρος Δημοτικού	3000 m <sup>2</sup>
-------------------------	---------------------

Αύλειος Χώρος Γυμνασίου	2500 m <sup>2</sup>
-------------------------	---------------------

### **Τ/Κ ΑΝΔΡΙΤΣΑΙΝΑΣ**

#### ***ΧΩΡΟΙ ΑΝΟΙΚΤΟΙ***

Χώρος Πανηγυρίστρας	3000 m <sup>2</sup>
---------------------	---------------------

Δημοτικό στάδιο	2000 m <sup>2</sup>
-----------------	---------------------

Πλατεία Αγίου Νικολάου (ΟΤΕ)	1000 m <sup>2</sup>
------------------------------	---------------------

Άπαντες οι χώροι διαθέτουν προσβασιμότητα και διαθέσιμα δίκτυα κοινής ωφέλειας.

## **ΔΗΜΟΣ ΑΡΧΑΙΑΣ ΟΛΥΜΠΙΑΣ**

**Δ/Κ ΑΡΧΑΙΑΣ ΟΛΥΜΠΙΑΣ*****ΧΩΡΟΙ ΑΝΟΙΚΤΟΙ***

Δημοτικό γήπεδο	4000 m <sup>2</sup>
Πλατεία Δημαρχείου	2700 m <sup>2</sup>
Πλατεία Εκκλησίας	650 m <sup>2</sup>
Χώρος πρασίνου έναντι ΟΣΕ	950 m <sup>2</sup>
Δημοτικός χώρος έναντι παρκινγκ	4700 m <sup>2</sup>
Δημοτικός χώρος παλιού Δημοτικού Σχολείου	850 m <sup>2</sup>
Δημοτικός χώρος αμαξοστάσιο Δήμου	1000 m <sup>2</sup>

**Τ/Κ ΠΑΝΟΠΟΥΛΟΥ*****ΧΩΡΟΙ  
ΑΝΟΙΚΤΟΙ***

Αύλειος χώρος Δημαρχείου	6000 m <sup>2</sup>
--------------------------	---------------------

**Τ/Κ ΑΝΔΡΩΝΙΟΥ*****ΧΩΡΟΙ ΑΝΟΙΚΤΟΙ***

Γήπεδο	2500 m <sup>2</sup>
--------	---------------------

**Τ/Κ ΛΑΛΑ*****ΧΩΡΟΙ ΑΝΟΙΚΤΟΙ***

Δημοτικό γήπεδο	6400 m <sup>2</sup>
Πλατεία	1200 m <sup>2</sup>

206

Αύλειος χώρος Εκκλησίας Αγ. Κωνσταντίνου	600 m <sup>2</sup>
--	--------------------

**Τ/Κ ΛΑΜΠΕΙΑΣ*****ΧΩΡΟΙ ΑΝΟΙΚΤΟΙ***

Ανοικτό γήπεδο μπάσκετ	970 m <sup>2</sup>
------------------------	--------------------

Πλατεία	800 m <sup>2</sup>
---------	--------------------

Αύλειος χώρος παρκινγκ Δημαρχείου	230 m <sup>2</sup>
-----------------------------------	--------------------

Άπαντες οι χώροι διαθέτουν προσβασιμότητα και διαθέσιμα δίκτυα κοινής ωφέλειας.

**ΔΗΜΟΣ ΖΑΧΑΡΩΣ****Δ/Κ ΖΑΧΑΡΩΣ*****ΧΩΡΟΙ ΑΝΟΙΚΤΟΙ***

Δημοτικός χώρος πρώην ιδιοκτησία Αιλιανού (έναντι Δημοτικού σχολείου)	3000 m <sup>2</sup>
--	---------------------

Χώρος έμπροσθεν Κ. Υ. Ζαχάρως	1000 m <sup>2</sup>
-------------------------------	---------------------

Χώρος αποθηκών Δήμου (έναντι Γυμνασίου Λυκείου)	1000 m <sup>2</sup>
---	---------------------

Κεντρική πλατεία	1000 m <sup>2</sup>
------------------	---------------------

Αύλειος χώρος Γυμνασίου Λυκείου (όπισθεν των κτιρίων)	1000 m <sup>2</sup>
---	---------------------

Δημοτικό στάδιο Ζαχάρως	7000 m <sup>2</sup>
-------------------------	---------------------

**Τ/Κ Ν. ΦΙΓΑΛΕΙΑΣ*****ΧΩΡΟΙ ΑΝΟΙΚΤΟΙ***

Αύλειος Χώρος Ι. Ν. Αγίου Νικολάου	1000 m <sup>2</sup>
------------------------------------	---------------------

Κεντρική πλατεία	800 m <sup>2</sup>
------------------	--------------------

Δημοτικό γήπεδο	4000 m <sup>2</sup>
-----------------	---------------------

**ΔΗΜΟΣ ΠΗΝΕΙΟΥ****Δ/Κ ΓΑΣΤΟΥΝΗΣ*****ΧΩΡΟΙ ΑΝΟΙΚΤΟΙ***

Δημοτικό στάδιο	24000 m <sup>2</sup>
Πλατεία Αγίου Νικολάου.	750 m <sup>2</sup>
Πλατεία Ηρώων.	1200 m <sup>2</sup>
Πλατεία ΑΣΟ	500 m <sup>2</sup>
Πλατεία ΟΣΕ.	1000 m <sup>2</sup>
Πλατεία Ελευθερίας	2500 m <sup>2</sup>
Αύλειος χώρος Γηροκομείου Παναγίας Καθολικής και έμπροσθεν αυτού	5500 m <sup>2</sup>

**Δ/Κ ΒΑΡΘΟΛΟΜΙΟΥ*****ΧΩΡΟΙ ΑΝΟΙΚΤΟΙ***

Πλατεία Ι. Ν. Παναγίας	1000 m <sup>2</sup>
Πλατεία Ι. Ν. Αγ. Ιωάννου	700 m <sup>2</sup>
Βοηθητικό Γήπεδο ΑΣΟ	4000 m <sup>2</sup>
Ανοικτό Γήπεδο Μπάσκετ – Τένις	1900 m <sup>2</sup>
Δημοτικός χώρος Αγά Λιβιάδι	2500 m <sup>2</sup>
Αύλειος Χώρος 1 <sup>ου</sup> Δημοτικού Σχολείου	1600 m <sup>2</sup>
Αύλειος Χώρος 2 <sup>ου</sup> Δημοτικού Σχολείου	2100 m <sup>2</sup>
Αύλειος Χώρος Γυμνασίου Λυκείου	2800 m <sup>2</sup>

**Δ/Κ ΤΡΑΓΑΝΟΥ*****ΧΩΡΟΙ ΑΝΟΙΚΤΟΙ***

Πλατεία Ι. Ν. Νικολάου	3200 m <sup>2</sup>
Πλατεία Δημαρχείου	1000 m <sup>2</sup>
Πλατεία έναντι Δημοτικού Σχολείου	1200 m <sup>2</sup>
Πλατεία Δημοτικού Αναψυκτηρίου	800 m <sup>2</sup>
Δημοτικός χώρος οικόπεδο Καούκη	5000 m <sup>2</sup>
Δημοτικός χώρος οικόπεδο Ροδούλας	25000 m <sup>2</sup>

Άπαντες οι χώροι διαθέτουν προσβασιμότητα και διαθέσιμα δίκτυα κοινής ωφέλειας.

**ΠΡΟΣΘΗΚΗ 16: ΕΘΕΛΟΝΤΙΚΕΣ ΟΡΓΑΝΩΣΕΙΣ ΕΝΤΑΓΜΕΝΕΣ ΣΤΟ ΜΗΤΡΩΟ ΤΗΣ Γ.Γ.Π.Π.**

ΕΘΕΛΟΝΤΙΚΗ ΟΜΑΔΑ	ΟΝΟΜΑΤΕΠΩΝΥΜΟ	ΤΗΛ-MAIL	
Δ.Ε.Ο.Φ.  (ΔΙΑΣΩΣΤΙΚΗ ΕΘΕΛΟΝΤΙΚΗ ΟΜΑΔΑ ΦΙΓΑΛΕΙΑΣ )	ΧΡΗΣΤΟΣ ΚΑΠΛΑΝΗΣ	6932741387  2625041225  <a href="mailto:xkaplanis@yahoo.gr">xkaplanis@yahoo.gr</a>	
“Ο ΠΗΝΕΙΟΣ”  Βρανά - Βαρθολομιό	ΓΕΩΡΓΟΠΟΥΛΟΣ ΒΑΣΙΛΕΙΟΣ  ΣΟΥΛΗΣ ΙΩΑΝΝΗΣ	6937177329  6974017200	2623041120  2623042198  <a href="mailto:esepa.vartholomio@gmail.com">esepa.vartholomio@gmail.com</a>
ΔΙΑΣΩΣΤΙΚΗ ΟΜΑΔΑ ΗΛΕΙΑΣ(ΖΑΧΑΡΩ)	ΤΡΙΠΥΛΑΣ ΚΩΝ/ΝΟΣ  ΤΡΙΠΥΛΑ ΚΩΝΣΤΑΝΤΙΝΑ	6984043792  6981942290	ΦΑΞ: 2625032027  <a href="mailto:konstantinatripila83@gmail.com">konstantinatripila83@gmail.com</a>
ΕΛΛΗΝΙΚΗ ΟΜΑΔΑ ΔΙΑΣΩΣΗΣ - ΠΑΡΑΡΤΗΜΑ ΝΟΜΟΥ ΗΛΕΙΑΣ			



209

ΑΜΑΛΙΑΔΑ	ΤΑΣΣΟΠΟΥΛΟΣ ΑΘΑΝΑΣΙΟΣ  Τ.Κ.ΜΑΡΑΘΙΑΣ(Ε.Ο.ΠΑΤΡΩΝ  ΠΥΡΓΟΥ	6978822217, fax:2622039003  <a href="mailto:ileia@hrt.org.gr">ileia@hrt.org.gr</a>
ΡΟΜΕΛ	ΜΑΤΡΩΖΟΣ ΗΡΑΚΛΗΣ  Κρέστενα	2625024567 6972009804  <a href="mailto:matrozos24@yahoo.gr">matrozos24@yahoo.gr</a>

**ΠΡΟΣΘΗΚΗ 17: ΕΘΕΛΟΝΤΙΚΕΣ ΟΡΓΑΝΩΣΕΙΣ ΜΗ ΕΝΤΑΓΜΕΝΕΣ ΣΤΟ ΜΗΤΡΩΟ ΓΤΠΠ**

ΕΘΕΛΟΝΤΙΚΗ ΟΜΑΔΑ	ΟΝΟΜΑΤΕΠΩΝΥΜΟ	ΤΗΛ-MAIL
ΣΑΜΑΡΕΙΤΕΣ (ΣΩΜΑ ΕΘΕΛΟΝΤΩΝ ΣΑΜΑΡΕΙΤΩΝ ΔΙΑΣΩΣΤΩΝ & ΝΑΥΑΓΟΣΩΣΤΩΝ)	ΕΥΔΗΣ ΑΛΕΞΗΣ ΜΟΡΑΝΤ ΕΛΙΣΑΒΕΤ Κολοκοτρώνη 34 & Αντωνίου Πετραλιά - Αμαλιάδα	2622024650, 6975713425 6984363221 Τηλ: 2622022313 ΦΑΞ: 2622024650 <a href="mailto:amaliada@samarites.gr">amaliada@samarites.gr</a>
ΚΥΝΗΓΕΤΙΚΟΣ ΣΥΛΛΟΓΟΣ ΠΥΡΓΟΥ	ΠΡΟΕΔΡΟΣ: ΚΩΝΣΤΑΝΤΟΠΟΥΛΟΣ ΑΛΚΗΣ ΓΑΡΟΥΦΑΛΗΣ ΝΙΚΟΣ	6972710206, <a href="mailto:kspyr.gov@yahoo.gr">kspyr.gov@yahoo.gr</a> Τηλ+ fax: 2621034065 6936513219
ΠΕΡΙΒΑΛΛΟΝΤΙΚΗ ΑΓΩΝΙΣΤΙΚΗ ΛΕΣΧΗ ΑΜΑΛΙΑΔΑΣ 4Χ4 Π.Α.ΛΕ.Α.	ΣΤΑΥΡΟΠΟΥΛΟΣ ΓΕΩΡΓΙΟΣ ΒΑΣΙΛΑΚΟΠΟΥΛΟΣ ΕΥΑΓΓΕΛΟΣ	6981875026 Fax: 2622025564 2622021109
«ΠΡΟ.Τ.Ε.Κ.Τ.Α.» - ΕΘΕΛΟΝΤΕΣ Ν. ΗΛΕΙΑΣ	ΑΝΤΩΝΗΣ ΣΟΦΙΑΝΟΣ ΡΗΓΟΠΟΥΛΟΥ ΑΓΑΘΗ ΤΟΡΕΓΑΣ ΦΩΤΗΣ	6972879456 6934524523 6974434035
ΟΜΑΔΑ ΕΘΕΛΟΝΤΩΝ ΔΑΣΟΠΥΡΟΣΒΕΣΤΩΝ ΦΟΛΩΗΣ	ΑΘΑΝΑΣΟΠΟΥΛΟΣ ΑΝΤΩΝΙΟΣ ΤΟΥ ΗΛΙΑ	2624061046 6979512902
ΕΛΛΗΝΙΚΟΣ ΕΡΥΘΡΟΣ ΣΤΑΥΡΟΣ (Περιφερειακό Τμήμα Πύργου)	ΘΕΟΔΩΡΟΠΟΥΛΟΥ ΙΩΑΝΝΑ	6944656255

ΠΡΟΣΘΗΚΗ 18:

ΟΑΣΠ – ΤΑΣ (ΤΑΠ)

ΟΑΣΠ

ΤΗΛ.	ΦΑΞ	EMAIL
210-6728000	2106779561	<a href="mailto:info@oasp.gr">info@oasp.gr</a>

Τ. Α. Π

ΔΙΕΥΘΥΝΤΗΣ	ΤΗΛΕΦΩΝΑ
ΜΟΥΣΙΑΔΟΥ ΠΗΝΕΛΟΠΗ	6945330218 2621029293 , 2610623274,(οικίας 2610623274) Γραμματεία : 2621035960, FAX: 2621032824

<p><b>Δ/ΝΤΡΙΑ Δ.Α.Ε.Φ.Κ. : ΚΛΕΑΝΘΗ ΜΑΡΟΥΛΗ</b></p> <p><b>ΤΜΗΜΑ ΠΡΟΣΩΡΙΝΗΣ ΣΤΕΓΑΣΗΣ - ΛΥΟΜΕΝΑ</b> (Πρ/νη: κα ΑΡΓΥΡΟΥ) ΜΑΡΟΥΛΗ ΑΙΚΑΤΕΡΙΝΗ <b>(Οριοθέτηση πληγείσων περιοχών)</b> <b>Οριοθέτηση Πλημμύρες:</b> Λυμπεροπούλου Έλσα <b>Οριοθέτηση Ανεμοστρόβιλοι:</b> Καλύβα Εύη Email: <a href="mailto:ekalyva@yas.gr">ekalyva@yas.gr</a></p>	<p>2106411902 FAX : 2106451994 <a href="mailto:yas@ggde.gr">yas@ggde.gr</a> 2108704720 2108704716 2108704709 2106440627 2108704708 2108704711</p>
---	---

<p>ΓΕΝΙΚΗ ΓΡΑΜΜΑΤΕΙΑ ΠΟΛΙΤΙΚΗΣ ΠΡΟΣΤΑΣΙΑΣ</p>	<p>Αξιωματικός Επιχειρήσεων <b>Δασόπουλος Μάριος</b> κιν. 6946066233 Φαξ: 2103315581 (Δελτίο Η.Χ.Π.Κ.Π. &amp; δελτίο καιρού) 112 (Κλήση Έκτακτης Ανάγκης)</p>
<p><b>ΓΕΝΙΚΟΣ ΓΡΑΜΜΑΤΕΑΣ</b> ΙΩΑΝΝΗΣ ΚΑΠΑΚΗΣ</p>	<p>213-1510932 2103359900 Φαξ: 2103248122</p>
<p><b>Ο Διοικητής Ε.Σ.Κ.Ε</b> Θεοδόσιος Γ. Δημακογιάννης <b>Υποστράτηγος ΠΣ</b></p>	<p>2103359900 – 9 2132158650 (απευθείας Κέντρο Επιχειρήσεων) <b>Email: <a href="mailto:kepp@gscp.gr">kepp@gscp.gr</a></b> Φαξ: 2103359312</p>

ΑΣΤΕΡΟΣΚΟΠΕΙΟ ΑΘΗΝΩΝ - ΓΕΩΔΥΝΑΜΙΚΟ ΙΝΣΤΙΤΟΥΤΟ

<p>ΤΗΛΕΦΩΝΟ 210-3490000 (Τηλ.Κέντρο) 210-3490152 (Γεωδυν. Ινστ/το 24ωρη βάρδια) 210-3490070 ( // // // )</p>	<p>ΦΑΞ 210-3490120</p>
--	----------------------------

ΕΘΝΙΚΗ ΜΕΤΕΩΡΟΛΟΓΙΚΗ ΥΠΗΡΕΣΙΑ

<p>ΤΗΛΕΦ. ΚΕΝΤΡΟ 210-9669101-3  Πιστοποιητικό καιρικών συνθηκών: 210-9699051 Ελ. Βενιζέλου 14 Ελληνικό Τ.Κ. 16777</p>	<p>ΦΑΞ 210-9629408 210-9628952 Email: <a href="mailto:info@hnms.gr">info@hnms.gr</a> 210-9649646 Email: <a href="mailto:sales@hnms.gr">sales@hnms.gr</a></p>
---	--

Δ/ΝΣΗ ΥΓΕΙΑΣ ΚΑΙ ΚΟΙΝ/ΚΗΣ ΜΕΡΙΜΝΑΣ ΠΕΡΙΦ.ΔΥΤΙΚΗΣ ΕΛΛΑΔΑΣ  
(ΣΚΗΝΙΚΟ ΥΛΙΚΟ)

ΥΠΕΥΘΥΝΟΣ	ΤΗΛΕΦΩΝΟ
ΣΟΥΡΗΣ ΕΜΜΑΝΟΥΗΛ ΔΗΜΗΤΡΑΚΟΠΟΥΛΟΣ ΣΤΑΥΡΟΣ	2613620704 / 2613620771  6974904343

ΠΡΟΣΘΗΚΗ 20:

Γ.Ο.Ε.Β. –Τ.Ο.Ε.Β.

Τ.Ο.Ε.Β. ΕΝ ΕΝΕΡΓΕΙΑ	ΕΔΡΑ	ΤΗΛΕΦΩΝΟ	FAX-MAIL
Α΄ ΠΥΡΓΟΥ	<b>ΤΡΙΚΟΥΠΗ 6 ΠΥΡΓΟΣ</b>	<b>2621034724</b>	<b>2621034724</b> <a href="mailto:atoebpurgou@gmail.com">atoebpurgou@gmail.com</a>
Β΄ ΠΥΡΓΟΥ	<b>ΠΑΤΡΟΚΛΟΥ 17 ΠΥΡΓΟΣ</b>	<b>2621025477</b>	<b>2621025477</b> <a href="mailto:toeb_b_pirgou@hotmail.com">toeb_b_pirgou@hotmail.com</a>
ΕΠΙΤΑΛΙΟΥ	<b>ΕΠΙΤΑΛΙΟ</b>	<b>2621071212</b>	<b>2621071212</b> <a href="mailto:toebepit@otenet.gr">toebepit@otenet.gr</a>
ΑΜΑΛΙΑΔΑΣ- ΡΟΒΙΑΤΑΣ	<b>ΚΟΥΜΟΥΝΔΟΥΡΟΥ 32 ΑΜΑΛΙΑΔΑ</b>	<b>2622022424</b>	<b>2622022424</b>
ΣΑΒΑΛΙΩΝ	<b>ΣΑΒΑΛΙΑ</b>	<b>2622061243</b>	<b>2622061243</b> <a href="mailto:toevsavalion@gmail.com">toevsavalion@gmail.com</a>
ΠΕΛΟΠΙΟΥ	<b>ΠΕΛΟΠΙΟ</b>	<b>2624031388</b>	<b>2624031388</b> <a href="mailto:toebpelopiou@gmail.com">toebpelopiou@gmail.com</a>
ΓΑΣΤΟΥΝΗΣ	<b>ΓΑΣΤΟΥΝΗ</b>	<b>2623032396</b>	<b>2623032396</b> <a href="mailto:annet227@yahoo.gr">annet227@yahoo.gr</a>
ΤΟΕΒ ΜΥΡΤΟΥΝΤΙΩΝ	<b>ΛΕΧΑΙΝΑ</b>	<b>2623022213</b>	<b>2623022194</b> <a href="mailto:toeb_mirtoudiwn@hotmail.com">toeb_mirtoudiwn@hotmail.com</a>
ΓΟΕΒ ΠΗΝΕΙΟΥ- ΑΛΦΕΙΟΥ Φάμελος Νικόλαος	<b>ΑΛΦΕΙΟΥ 46 ΠΥΡΓΟΣ</b>	<b>2621025790 2621028184 6977801607</b>	<b>2621028148</b> <a href="mailto:goevpa@otenet.gr">goevpa@otenet.gr</a>

212

ΠΡΟΣΘΗΚΗ 21:

ΑΡΧΑΙΟΛΟΓΙΚΟΙ ΧΩΡΟΙ

ΕΦΟΡΕΙΑ ΑΡΧΑΙΟΤΗΤΩΝ ΗΛΕΙΑΣ

**ΕΦΟΡΟΣ**  
ΚΟΛΛΙΑ ΕΡΩΦΙΛΗ – ΙΡΙΣ

<b>ΤΗΛΕΦΩΝΑ</b>
-----------------

2624022529  
2624023753 6973343681

ΦΑΞ -EMAIL

2624022529 [efable@culture.gr](mailto:efable@culture.gr)

**ΝΑΟΣ ΕΠΙΚΟΥΡΕΙΟΥ**  
ΑΠΟΛΛΩΝΑ

<b>ΠΑΝΑΓΟΠΟΥΛΟΣ (φύλακας)</b> 6974099105
---

ΠΡΟΣΘΗΚΗ 22:

ΠΑΙΔΙΚΕΣ ΚΑΤΑΣΚΗΝΩΣΕΙΣ ΣΤΟ ΝΟΜΟ ΗΛΕΙΑΣ

ΟΝΟΜΑ ΚΑΤΑΣΚΗΝΩΣΗΣ	ΥΠΕΥΘ.ΚΑΤΑΣΚ/ΣΗΣ	ΤΗΛ. – EMAIL
OLYMPIA CAMP (Φρίζα Αρχαίας Ολυμπίας)	ΓΕΝΝΑΙΟΣ	26210-36060 6976802847 6976802868 <a href="mailto:info@Olympiacamp.gr">info@Olympiacamp.gr</a>
GREENCAMP (Λεχαινά Ηλείας)	ΜΠΑΡΔΑΚΗΣ	6944423113  26230-91268 Φαξ: 26230-91418 <a href="mailto:mail@greencamp.gr">mail@greencamp.gr</a>
ΧΡΙΣΤΙΑΝΙΚΗ ΕΝΩΣΗ ΠΥΡΓΟΥ (Κούμανι Ηλείας)	ΠΥΡΙΟΧΟΣ ΛΕΩΝΙΔΑΣ	6947605666 <a href="mailto:piriohosleon@in.gr">piriohosleon@in.gr</a> 26210-28864
Η ΧΩΡΑ ΤΗΣ ΠΕΡΙΠΕΤΕΙΑΣ (Λάλα Ηλείας)	ΜΑΥΡΑΚΗ ΜΑΡΙΑ- ΣΤΕΦΑΝΙΑ	210-5822957  <a href="mailto:chryssulamavraki@hotmail.com">chryssulamavraki@hotmail.com</a>
ΚΑΤΑΣΚΗΝΩΣΗ ΜΗΤΡΟΠΟΛΗΣ Ν.ΗΛΕΙΑΣ (Σκαφιδιά Ηλείας)	ΣΕΝΙΑΣ ΣΠΥΡΙΔΩΝ	6939310121  2621022527 <a href="mailto:contact@imilias.gr">contact@imilias.gr</a>

ΠΡΟΣΘΗΚΗ 23:

ΑΛΛΑ ΧΡΗΣΙΜΑ ΣΤΟΙΧΕΙΑ

ΙΕΡΑ ΜΗΤΡΟΠΟΛΗ ΗΛΕΙΑΣ

<b>ΤΗΛΕΦΩΝΟ</b>  2621022527
-----------------------------------

**ΦΑΞ**  
2621030592  
[contact@imilias.gr](mailto:contact@imilias.gr)

<b>ΠΡΩΤΟΒΑΘΜΙΑ ΕΚΠΑΙΔΕΥΣΗ Ν.ΗΛΕΙΑΣ</b> Δ/ΝΤΗΣ: ΖΕΥΛΑΣ ΠΑΝΑΓΙΩΤΗΣ Κα ΤΣΙΧΛΑ(Υπευθ.Πολιτ.Προστασίας) 6974779646	2621040287 2621040288 2621040271 2621040268	2621022403 <a href="mailto:mail@dipe.ilei.sch.gr">mail@dipe.ilei.sch.gr</a>
--	--	--

213

<p><b><u>ΔΕΥΤΕΡΟΒΑΘΜΙΑ ΕΚΠΑΙΔΕΥΣΗ</u></b>  <b><u>Ν.ΗΛΕΙΑΣ</u></b>  <b>Δ/ΝΤΗΣ: ΔΗΜΗΤΡΕΛΟΣ ΒΑΣΙΛΕΙΟΣ</b></p>	<p>ΤΗΛ. ΚΕΝΤΡΟ: 2621360560</p>	<p>2621360563-4 <a href="mailto:dideilei@sch.gr">dideilei@sch.gr</a></p>
--	------------------------------------	--

ΕΙΣΑΓΓΕΛΙΑ ΠΡΩΤΟΔΙΚΩΝ

ΠΥΡΓΟΥ

ΕΙΣΑΓΓΕΛΙΑ ΠΡΩΤΟΔΙΚΩΝ

ΑΜΑΛΙΑΔΑΣ

ΕΙΣΑΓΓΕΛΙΑ ΠΡΩΤΟΔΙΚΩΝ

ΚΥΠΑΡΙΣΣΙΑΣ

ΤΗΛΕΦΩΝΑ

2621022270

2622028850

2761022257

ΦΑΞ

2621022530

2622026890

2761022372

**Λευκό** ψήφισε ο Επικεφαλής της Παράταξης «Λαϊκή Συσπείρωση Δυτικής Ελλάδας» κ. Κωνσταντίνος Κοτσιλιάνος.

-----  
 Το παρόν Πρακτικό αφού συντάχθηκε, διαβάστηκε και βεβαιώθηκε, υπογράφεται ως ακολούθως :

Ο ΠΡΟΕΔΡΟΣ

Ο ΓΡΑΜΜΑΤΕΑΣ

ΓΕΩΡΓΙΟΣ Παν. ΑΓΓΕΛΟΠΟΥΛΟΣ

ΚΩΝ/ΝΟΣ ΚΟΥΣΤΑΣ

ΤΑ ΜΕΛΗ

