



## ΑΝΑΡΤΗΤΕΑ ΣΤΟ ΔΙΑΔΙΚΤΥΟ

**ΕΛΛΗΝΙΚΗ ΔΗΜΟΚΡΑΤΙΑ**  
**ΠΕΡΙΦΕΡΕΙΑ ΔΥΤΙΚΗΣ ΕΛΛΑΔΑΣ**  
**ΓΡΑΦΕΙΟ ΠΡΟΕΔΡΟΥ ΠΕΡΙΦΕΡΕΙΑΚΟΥ**  
**ΣΥΜΒΟΥΛΙΟΥ**

**Πάτρα 23-01-2018**

Αριθ.Πρωτ.:13639/26

Ταχ.Δ/ση: ΝΕΟ Πατρών-Αθηνών 32  
 & Αμερικής - 264 41 ΠΑΤΡΑ

Τηλέφωνο :2613-613537

Πληροφορίες: Δημ. Θεοδωροπούλου

FAX : 2613-613538

e-mail: [grammateia.ps.pde@pde.gov.gr](mailto:grammateia.ps.pde@pde.gov.gr)

**ΠΡΟΣ:** 1. Γραφείο Περιφερειάρχη  
 Δυτικής Ελλάδας  
 κ. Απ. Κατσιφάρα  
 2. Προϊστάμενο  
 Αυτοτελούς Δ/σης Πολιτικής Προστασίας  
 κ. Νικ. Γυφτάκη  
**ΚΟΙΝ:** Εκτελεστική Γραμματέα  
 Περιφέρειας Δυτικής Ελλάδας

**ΘΕΜΑ :** Διαβίβαση της αριθ. **7/19-01-2018** απόφασης του  
 Περιφερειακού Συμβουλίου

**ΣΧΕΤ:** Η υπ. αριθ. πρωτ. 7405/36/08-01-2018 εισήγηση του  
 Περιφερειάρχη Δυτικής Ελλάδας κ. Απ. Κατσιφάρα.

Σας διαβιβάζουμε την υπ. αριθ. **7/19-01-2018** απόφαση του  
 Περιφερειακού Συμβουλίου Δυτικής Ελλάδας με θέμα: «**Έγκριση Σχεδίου**  
**Αντιμετώπισης κινδύνων από χιονοπτώσεις και παγετό της Περιφέρειας**  
**Δυτικής Ελλάδας για το έτος 2018**» και παρακαλούμε για τις περαιτέρω  
 δικές σας ενέργειες.

**Ο ΠΡΟΕΔΡΟΣ**  
**ΠΕΡΙΦΕΡΕΙΑΚΟΥ ΣΥΜΒΟΥΛΙΟΥ**  
**ΔΥΤΙΚΗΣ ΕΛΛΑΔΑΣ**

**ΓΕΩΡΓΙΟΣ Παν. ΑΓΓΕΛΟΠΟΥΛΟΣ**

Ακολουθεί απόφαση του Περιφερειακού Συμβουλίου



**ΕΛΛΗΝΙΚΗ ΔΗΜΟΚΡΑΤΙΑ  
ΠΕΡΙΦΕΡΕΙΑ ΔΥΤΙΚΗΣ ΕΛΛΑΔΑΣ  
ΓΡΑΦΕΙΟ ΠΡΟΕΔΡΟΥ ΠΕΡΙΦΕΡΕΙΑΚΟΥ ΣΥΜΒΟΥΛΙΟΥ**

**1<sup>η</sup> ΣΥΝΕΔΡΙΑΣΗ  
ΠΕΡΙΦΕΡΕΙΑΚΟΥ ΣΥΜΒΟΥΛΙΟΥ ΔΥΤΙΚΗΣ ΕΛΛΑΔΑΣ**

**ΠΡΑΚΤΙΚΟ 1<sup>ο</sup>**

Στην Πάτρα σήμερα στις 19-01-2018, ημέρα Παρασκευή και ώρα 15.00΄ στην αίθουσα του Περιφερειακού Συμβούλιου στο ισόγειο του κτιρίου της Περιφέρειας Δυτικής Ελλάδας (Ν.Ε.Ο. Πατρών – Αθηνών 32 & Αμερικής) προσήλθε σε Συνεδρίαση το Περιφερειακό Συμβούλιο Δυτικής Ελλάδας, ύστερα από την υπ' αριθ. πρωτ. 13642/28/12-01-2018 γραπτή πρόσκληση του Προέδρου του η οποία εκδόθηκε νομότυπα και δόθηκε σε όλους τους κ.κ. Περιφερειακούς Συμβούλους, σύμφωνα με τις διατάξεις του Ν.3852/2010 (άρθρ.167 παρ. 2).

Στη Συνεδρίαση παρευρέθησαν επί του συνόλου πενήντα ένα (51) μελών, τα παρακάτω μέλη :

- 1) Αγγελόπουλος Γεώργιος, -Πρόεδρος, 2)Λαλιώτης Παναγιώτης, – Αντιπρόεδρος, 3) Κούστας Κωνσταντίνος- Γραμματέας, 4)Αγιομυργιαννάκης Εμμανουήλ, 5)Αριστειδόπουλος Χαράλαμπος, 6)Αυγέρης Σάββας, 7)Γαβριηλίδης Κωνσταντίνος, 8)Δριβίλας Δημήτριος, 9)Ευθυμίου Απόστολος, 10)Ζαχαροπούλου-Στούμπου Αδαμαντία, 11) Κανέλλης Γεώργιος, 12)Καπράλος Σπυρίδων, 13)Καρδάρα Ευσταθία, 14)Καρπέτας Κωνσταντίνος, 15)Κατσανιώτης Ανδρέας, 16)Κοκκινοβασίλης Πολυδεύκης (Τάκης) , 17) Κοκκότη Γεωργία-Αρετή, 18)Κολοβός Ιωάννης, 19)Κοτσιλιάνος Κωνσταντίνος, 20)Κωνσταντοπούλου Αναστασία, 21)Λύτρας Ιωάννης, 22)Μαυρόγιαννης Διονύσιος, 23)Μπαλαμπάνης Νικόλαος, 24)Μπούνιας Χρήστος, 25)Μπράμος Παναγιώτης, 26)Νασιώτης Θεόδωρος, 27)Παπαναγιώτου-Μαρτζάκλη Γεωργία, 28)Πετρόπουλος Κωνσταντίνος,

29)Πλατανιάς Παναγιώτης, 30)Ρήγας Χρήστος, 31)Σιαμπλής Δημήτριος, 32)Σύρμος Γεώργιος , 33)Σώκος Ευθύμιος, 34)Τογιοπούλου Αναστασία (προσήλθε κατά τη συζήτηση του 4<sup>ου</sup> θέματος ημερήσιας διάταξης), 35)Τσόγκας Γεώργιος, 36)Υφαντής Νικόλαος, 37)Φαρμάκης Νεκτάριος, 38)Φωτόπουλος Τρύφων , 39)Χαμηλάκη Αικατερίνη, 40)Χαροκόπος Αντώνιος, 41)Χατζηλάμπρου Βασίλειος και 42)Χήνος Γεώργιος.

Στη συνεδρίαση δεν προσήλθαν καίτοι προσκλήθηκαν τα μέλη του Περιφερειακού Συμβουλίου κ.κ. Αρβανιτάκης Ιωάννης (δικαιολογημένα απών), Βεργοπούλου Παρασκευή, Ζαφειρόπουλος Ιωάννης (απών με σύμφωνη γνώμη του Περιφερειακού Συμβουλίου), Κατσακούλης Ευάγγελος, Κελεπούρης Ανδρέας (δικαιολογημένα απών), Κοτοπούλης Σπυρίδων, Κωσταριάς Δημήτριος, Μητρόπουλος Κωνσταντίνος και Παρασκευόπουλος Γεράσιμος.

Ήταν παρόντες και συμμετείχαν ο Περιφερειάρχης Δυτικής Ελλάδας κ. Απόστολος Κατσιφάρας, οι κ.κ. Αντιπεριφερειάρχες Περιφερειακών Ενοτήτων Αιτωλ/νίας κα Χριστίνα Σταρακά, Αχαΐας κ. Γρηγόρης Αλεξόπουλος και Ηλείας κ. Γεώργιος Γεωργιόπουλος.

Επίσης στη συνεδρίαση παρευρέθησαν: Από το Σύλλογο «ΧΑΜΟΓΕΛΟ ΤΟΥ ΠΑΙΔΙΟΥ» η κ. Ευαγγελία Μαλαμάκη, από την Κίνηση «ΠΡΟΤΑΣΗ» η κ. Ελένη Μπαλαδάκη, από ΕΚΑΜΕ/ΑμεΑ Αιγίου ο κ. Θεόδωρος Στεφανίδης, από το Σύλλογο Ατόμων με Σακχαρώδη Διαβήτη Πάτρας «ΖΩΗ ΓΛΥΚΙΑ» η κ. Βάσω Γούλα και η κ. Μαρία Αλεξάκου, από το Σύλλογο Γονέων Παιδιών με Νεοπλασματική Ασθένεια «ΦΛΟΓΑ» Πελοποννήσου η κ. Τασία Παπαϊωάννου, από το Κέντρο Ψυχικής Υγείας Γ.Ν. Πατρών «Ο Άγιος Ανδρέας» ο κ. Δημήτριος Παπανικολάου και ο κ. Αναστάσιος Αρνιακός, από το Ελληνικό Κέντρο Ψυχικής Υγιεινής και Ερευνών Πάτρας ο κ. Στέφανος Κούλης και η κ. Ευδοκία Τσαμπά, από τον Αχαϊκό Σύλλογο Πασχόντων Μεσογειακής Αναιμίας ο κ. Μιχάλης Κουράτος, από το Σύλλογο Εθελοντών Αιμοδοτών Κέντρου Υγείας Χαλανδρίτσας ο κ. Αθανάσιος Θεοδωρόπουλος και ο κ. Ηλίας Σπηλιόπουλος, από το Σωματείο «ΙΚΕΛΟΣ»

η κ. Λεμονιά Νικολοπούλου, από την Πανελλήνια Ομοσπονδία Εθελοντών Αιμοδοτών ο κ. Ανδρέας Αδαμόπουλος, από το Σύλλογο Εθελοντών Αιμοδοτών «Ο ΑΙΜΟΔΟΤΗΣ» η κ. Μαρία Τριπολιτσιώτη, από «ΚΟΙΝΟΤΟΠΙΑ» ο κ. Λουκάς Γεωργίου, από το Σύλλογο Τριτέκνων ο κ. Ανδρέας Αποστολόπουλος, από την Περιφερειακή Ομοσπονδία Ατόμων με Αναπηρία Δυτ. Ελλάδας & Νοτίων Ιονίων Νήσων ο κ. Ανδρέας Λίβανος, από το Σύλλογο Οικογένειας Θεραπευτικής Κοινότητας Γέφυρα του ΟΚΑΝΑ η κ. Μαρίνα Θεοδωροπούλου και η κ. Αφροδίτη Ράπη, από τη Γενική Περιφερειακή Αστυνομική Δ/ση Δυτ. Ελλάδας ο κ. Ιγνάτιος Τριανταφύλλου, από την Ελληνική Εταιρεία Προληπτικής Ογκολογίας ο κ. Παναγιώτης Γκινόπουλος, από Κίνηση Υπεράσπισης Δικαιωμάτων Προσφύγων και Μεταναστών ο κ. Νίκος Παπαγεωργίου και η κ. Διονυσία Χορμπά , από τον Όμιλο Εθελοντών κατά του Καρκίνου "αγκαλιάΖΩ" Ν. Αχαΐας η κ. Αδαμαντία Δημοπούλου, από τον Ελληνικό Ερυθρό Σταυρό η κ. Μαρία Σύρακα και η κ. Αγγελική Γιαννακοπούλου, από «ΓΙΑΤΡΟΙ ΤΟΥ ΚΟΣΜΟΥ» η κ. Έφη Σαμαντά, από το Διεθνή Οργανισμό Μετανάστευσης η κ. Ζωή Σακκούλη, από το Σύλλογο για την Ψυχική Υγεία (ΣΟΨΥ ΠΑΤΡΑΣ) η κ. Χριστίνα Μπίκου, από την Αιμοδοσία Πύργου η κ. Κωνσταντίνα Πανέτα, από το Τμήμα Περίθαλψης & Κοινωνικής Μέριμνας ΤΕΙ Δυτ. Ελλάδας η κ. Ιωάννα Αναστασοπούλου, από το Κοινωφελές Σωματείο «ΦΡΟΝΤΙΖΩ» ο κ. Δημήτρης Θεοδωρόπουλος και η κ. Μαρία Φρούντα, από το Ινστιτούτο Οδικής Ασφάλειας «Πάνος Μυλωνάς» η κ. Αφροδίτη Γκαμπούρη, από την Πολυτεχνική Οργάνωση Πατρών & Περιχώρων ο κ. Φώτιος Δουλαβέρης και ο κ. Παναγιώτης Γραμματσούλιας, από το Σύλλογο Γυναικών Με Καρκίνο Μαστού Ν. Αχαΐας η κ. Κολυπέρα, από το Σύλλογο Επιστημόνων Μαιών-των Πάτρας η κ. Μαρία Κιούρτη, η Γενική Διευθύντρια Γενικής Διεύθυνσης Δημόσιας Υγείας και Κοινωνικής Μέριμνας κ. Γεωργία Πλώτα, ο Προϊστάμενος Αυτοτελούς Διεύθυνσης Πολιτικής Προστασίας κ. Νικόλαος Γυφτάκης, η Προϊσταμένη Διεύθυνσης Δημόσιας Υγείας και Κοινωνικής Μέριμνας Π.Ε Αχαΐας κ. Σοφία

Συμεωνίδου , ο Προϊστάμενος Διεύθυνσης Δημόσιας Υγείας κ. Θεόδωρος Λάμπρος, ο Προϊστάμενος Διεύθυνσης Διοίκησης (Γενική Διεύθυνση Εσωτερικής Λειτουργίας) κ. Χριστόφορος Παπανικολάου, ο Προϊστάμενος Διεύθυνσης Περιβάλλοντος και Χωρικού Σχεδιασμού κ. Λυκούργος Σταματελάτος, η Προϊσταμένη Διεύθυνσης Αναπτυξιακού Προγραμματισμού κ. Σπυράκη Ελένη, λοιποί υπηρεσιακοί παράγοντες, πολίτες και δημοσιογράφοι.

Χρέη γραμματέων άσκησαν οι υπάλληλοι της Περιφέρειας Δυτικής Ελλάδας Θεοδωροπούλου Δήμητρα και Μολφέση Βασιλική.

Αφού διαπιστώθηκε νόμιμη απαρτία, ο Πρόεδρος κηρύσσει την έναρξη της συνεδρίασης.

### Αριθ.Αποφ. 7/2018

Στη συνέχεια ο Πρόεδρος εισάγει προς συζήτηση το 7<sup>ο</sup> θέμα ημερήσιας διάταξης με τίτλο : «Έγκριση Σχεδίου Αντιμετώπισης κινδύνων από χιονοπτώσεις και παγετό της Περιφέρειας Δυτικής Ελλάδας για το έτος 2018», δίνοντας το λόγο στον Περιφερειάρχη Δυτικής Ελλάδας κ. Απόστολο Κατσιφάρα, που είναι εισηγητής του θέματος και που αναφέρεται στην αριθ. πρωτ. 7405/36/08-01-2018 γραπτή εισήγησή του, που λέει τα εξής:

Το Σχέδιο «Ξενοκράτης» & τα Σχέδια Αντιμετώπισης Φυσικών Καταστροφών

Το **Γενικό Σχέδιο Πολιτικής Προστασίας** με τη συνθηματική λέξη «**ΞΕΝΟΚΡΑΤΗΣ**» όπως έχει εγκριθεί με την Υ.Α. 1299/2003 (ΦΕΚ 423 Β' /10-4-2003) και συμπληρώθηκε με την Υ.Α. 3384/2006 (ΦΕΚ 776/28-6-06), περί έγκρισης του Ειδικού Σχεδίου για την «Διαχείριση Ανθρώπινων Απωλειών», **σκοπό έχει** τη διαμόρφωση ενός συστήματος αποτελεσματικής αντιμετώπισης καταστροφικών φαινομένων για την προστασία της ζωής, της υγείας και της περιουσίας των πολιτών, καθώς και την προστασία του φυσικού περιβάλλοντος. Σ' αυτό **καθορίζονται οι ρόλοι** των Υπουργείων, των Περιφερειών, των Δήμων και της ΓΓ Πολιτικής Προστασίας , **προσδιορίζονται οι εμπλεκόμενοι φορείς και υπηρεσίες** καθώς και τα αρμόδια όργανα που θα κληθούν να διευθύνουν και να συντονίσουν τις υπηρεσιακές δυνάμεις σε όλα τα επίπεδα. Επίσης, μεταξύ

άλλων, προσδιορίζονται τα αναγκαία στοιχεία για την εκτίμηση και κατάταξη των διαφόρων κινδύνων και τον εντοπισμό των επαπειλούμενων περιοχών και δίνονται οδηγίες ώστε να καταρτιστούν τα ειδικά **σχέδια αντιμετώπισης** κάθε κινδύνου ανά εμπλεκόμενο φορέα.

Τα **Σχέδια Αντιμετώπισης φυσικών καταστροφών** εξειδικεύουν τα έργα, τις δράσεις και τα μέτρα πρόληψης, ανά φορέα και διοικητικό επίπεδο, καθώς και για τις εθελοντικές οργανώσεις αλλά και τις ενέργειες ενημέρωσης του κοινού, και βρίσκονται **σε εναρμόνιση** με τα αντίστοιχα σχέδια της Γενικής Γραμματείας Πολιτικής Προστασίας.

Η **Γενική Γραμματεία Πολιτικής Προστασίας**, ως φορέας της Κεντρικής Διοίκησης, με κύρια αποστολή το συντονισμό των φορέων που εμπλέκονται σε όλο το φάσμα της διαχείρισης κινδύνων από την εκδήλωση καταστροφών, εξέδωσε το υπ' αριθ. πρωτ. 8039/14-11-2017 ([ΑΔΑ: 6ΛΜΞ465ΧΘ7-ΓΑΚ](#)) έγγραφο της με θέμα: **«Σχεδιασμός και δράσεις Πολιτικής Προστασίας για την αντιμετώπιση κινδύνων από χιονοπτώσεις και παγετό»**. Στο ανωτέρω έγγραφο προσδιορίζονται με σαφήνεια οι ρόλοι και αρμοδιότητες όλων των εμπλεκόμενων φορέων πολιτικής προστασίας σε έργα και δράσεις πρόληψης και ετοιμότητας για την αντιμετώπιση κινδύνων από χιονοπτώσεις και παγετό και παρέχονται συντονιστικές οδηγίες για την από κοινού αντιμετώπιση εκτάκτων αναγκών και διαχείριση των συνεπειών.

### **Αναγκαιότητα επικαιροποίησης του Σχεδίου Αντιμετώπισης κινδύνων από χιονοπτώσεις και παγετό της ΠΔΕ**

Είναι επιστημονικά ακλόνητο το γεγονός ότι η **αλλαγή του κλίματος** προκαλεί και εντείνει **ακραία καιρικά φαινόμενα** και είναι πηγή φυσικών καταστροφών που σημειώνονται με ολοένα και μεγαλύτερη συχνότητα σε ολόκληρο τον κόσμο και προκαλούν σοβαρές ζημιές όσον αφορά την απώλεια ανθρώπινων ζωών, την καταστροφή του περιβάλλοντος και τη μείωση της οικονομικής δραστηριότητας.

Ο έγκαιρος και έγκυρος **επιχειρησιακός σχεδιασμός** της ΠΔΕ, με τα Σχέδια Αντιμετώπισης φυσικών καταστροφών **που έχει καταρτίσει**<sup>1</sup>, απέδειξε ότι η Περιφέρεια Δυτικής Ελλάδας, με **οργάνωση, ετοιμότητα & συντονισμό**, ανταποκρίθηκε με τον καλύτερο δυνατό τρόπο, σε κάθε εκδήλωση τέτοιων ακραίων καιρικών φαινομένων, **άμεσα και συντονισμένα**, ενεργοποιώντας όλο το επιχειρησιακά διαθέσιμο προσωπικό και μέσα, σε αγαστή συνεργασία με όλους τους εμπλεκόμενους φορείς και διαχειρίστηκε **με εξαιρετική επιτυχία** τις συνέπειες των καταστάσεων έκτακτης ανάγκης. Το **Σχέδιο Αντιμετώπισης Εκτάκτων Αναγκών εξαιτίας χιονοπτώσεων-παγετών του έτους 2017** αποτέλεσε ένα **ισχυρό εργαλείο** στα χέρια μας και ενίσχυσε το σημαντικό και εξίσου δυναμικό ρόλο που διαδραμάτισε το Αυτοτελές Τμήμα ΠΑΜ-ΠΣΕΑ της Π.Δ.Ε. του οποίου η γενική εικόνα είναι εξαιρετικά υψηλή, όπως έχει διαπιστωθεί τόσο από το ΓΕΕΘΑ όσο και από τα εμπλεκόμενα Υπουργεία.

Στηριζόμενοι λοιπόν στις βασικές κατευθύνσεις της Ευρωπαϊκής Πολιτικής για την αντιμετώπιση καταστροφών δηλ. στην πρόληψη και 24-ωρη ετοιμότητα, στην επέμβαση και άμεση περίθαλψη των πληγέντων, στη διαχείριση των συνεπειών λόγω των ακραίων καιρικών φαινομένων και στη συνεργασία όλων των αρμόδιων φορέων, **δεν επαναπαυόμαστε** και οφείλουμε για το έτος **2018** να ενημερώσουμε με τα πιο πρόσφατα στοιχεία το **Ετήσιο Σχέδιο Αντιμετώπισης κινδύνων από χιονοπτώσεις και παγετό της Περιφέρειας Δυτικής Ελλάδας** για την αντιμετώπιση κινδύνων από χιονοπτώσεις και παγετό, ώστε να ανταποκρίνεται στο σήμερα και να συμφωνεί με τα νέα δεδομένα.

Έχοντας υπόψη όλα τα ανωτέρω καθώς και:

- Τις διατάξεις του Ν. 3013/2002 (ΦΕΚ 102 Α') «Περί αναβάθμισης Πολιτικής Προστασίας και λοιπές διατάξεις»
- Το Γενικό Σχέδιο Πολιτικής Προστασίας με τη συνθηματική λέξη «ΞΕΝΟΚΡΑΤΗΣ» όπως έχει εγκριθεί με την Υ.Α. 1299/2003 (ΦΕΚ 423 Β' /10-4-2003) και συμπληρώθηκε με την Υ.Α. 3384/2006 (ΦΕΚ 776/28-6-06) - περί έγκρισης του Ειδικού Σχεδίου για την «Διαχείριση Ανθρώπινων Απωλειών»

---

<sup>1</sup> ΑΠΦ ΠΣ 8 24-01-2017 ΧΙΟΝΟΠΤΩΣΕΩΝ-ΠΑΓΕΤΩΝ (ΑΔΑ: 6ΑΝΒ7Λ6-ΟΝΡ)

- Τις διατάξεις της § ΙΙ.θ του άρθρου 186 του Ν.3852/2010 (ΦΕΚ 87 Α') «Νέα Αρχιτεκτονική της Αυτοδιοίκησης και της Αποκεντρωμένης Διοίκησης – Πρόγραμμα Καλλικράτης»
- Τις διατάξεις του άρθρου 29 του Π.Δ 132/2010, όπως ισχύει μετά την «Τροποποίηση Οργανισμού Π.Δ.Ε. (ΦΕΚ 4309/τ.Β'/30.12.2016)»

**Εισηγούμαστε το Σχέδιο Αντιμετώπισης κινδύνων από χιονοπτώσεις και παγετό της Περιφέρειας Δυτικής Ελλάδας για το έτος 2018**, το οποίο βρίσκεται σε εναρμόνιση με το αντίστοιχο σχέδιο της Γενικής Γραμματείας Πολιτικής Προστασίας, και το οποίο υλοποιείται σύμφωνα με τον Ν.3852/2010 (ΦΕΚ 87/τ.Α'/7.6.2010) άρθρο 160, παρ.3, σε συνδυασμό με την υπ' αριθμ. 6302/60/9.1.2017 (ΦΕΚ 211/τ.Β'/30.1.2017) απόφαση Περιφερειάρχη όπως κάθε φορά ισχύει .

Το Περιφερειακό Συμβούλιο αφού άκουσε τον εισηγητή, τον Πρόεδρο, τον Προϊστάμενο Αυτοτελούς Δ/νσης Πολιτικής Προστασίας κ. Γυφτάκη και τους λοιπούς ομιλητές που ανέπτυξαν τις απόψεις τους επί του ανωτέρω , κατόπιν διαλογικής συζήτησης

#### **ΑΠΟΦΑΣΙΖΕΙ ΚΑΤΑ ΠΛΕΙΟΨΗΦΙΑ**

**Εγκρίνει** , το Σχέδιο Αντιμετώπισης κινδύνων από χιονοπτώσεις και παγετό της Περιφέρειας Δυτικής Ελλάδας για το έτος 2018, το οποίο βρίσκεται σε εναρμόνιση με το αντίστοιχο σχέδιο της Γενικής Γραμματείας Πολιτικής Προστασίας, και το οποίο υλοποιείται σύμφωνα με τον Ν.3852/2010 (ΦΕΚ 87/τ.Α'/7.6.2010) άρθρο 160, παρ.3, σε συνδυασμό με την υπ' αριθμ. 6302/60/9.1.2017 (ΦΕΚ 211/τ.Β'/30.1.2017) απόφαση Περιφερειάρχη, όπως αναλυτικά αναφέρεται στο παρακάτω σχέδιο:





ΕΛΛΗΝΙΚΗ ΔΗΜΟΚΡΑΤΙΑ  
ΠΕΡΙΦΕΡΕΙΑ ΔΥΤΙΚΗΣ ΕΛΛΑΔΑΣ

**ΣΧΕΔΙΟΞΕΝΟΚΡΑΤΗΣ  
ΑΝΤΙΜΕΤΩΠΙΣΗΣ ΕΚΤΑΚΤΩΝ ΑΝΑΓΚΩΝ  
ΕΞ ΑΙΤΙΑΣ ΧΙΟΝΟΠΤΩΣΕΩΝ - ΠΑΓΕΤΟΥ  
2018**



**ΠΑΡΑΡΤΗΜΑΤΑ:**

- 1. Η εγκύκλιος 8039/14-11-2017 Γεν. Γραμματείας Πολ. Προστασίας**
- 2. Οδηγίες προστασίας από χιονοπτώσεις – παγετό**
- 3. Μνημόνια ενεργειών**

**ΚΑΤΕΠΕΙΓΟΝ****ΕΛΛΗΝΙΚΗ ΔΗΜΟΚΡΑΤΙΑ  
ΥΠΟΥΡΓΕΙΟ ΕΣΩΤΕΡΙΚΩΝ****ΓΕΝΙΚΗ ΓΡΑΜΜΑΤΕΙΑ  
ΠΟΛΙΤΙΚΗΣ ΠΡΟΣΤΑΣΙΑΣ  
Δ/ΝΣΗ ΣΧΕΔΙΑΣΜΟΥ & ΑΝΤΙΜΕΤΩΠΙΣΗΣ  
ΕΚΤΑΚΤΩΝ ΑΝΑΓΚΩΝ**Πληροφορίες: Φ. Θεοδώρου, Δ. Αλεξανδράκης  
Α. Αντωνάκος**Αθήνα 14 / 11 / 2017  
Αριθ. Πρωτ. 8039**

ΑΝΑΡΤΗΤΕΑ ΣΤΟ ΔΙΑΔΙΚΤΥΟ

Προς : Πίνακας αποδεκτών

Κοιν. : Πίνακας αποδεκτών

Ταχ Δ/ση : Ευαγγελιστρίας 2 Αθήνα  
ΤΚ : 105 63  
Τηλέφωνο : 2131510138 – 975 - 170  
FAX : 2131510 935  
E-mail : [fttheo@gscp.gr](mailto:fttheo@gscp.gr), [dalex@gscp.gr](mailto:dalex@gscp.gr),  
[aantonakos@gscp.gr](mailto:aantonakos@gscp.gr)**ΘΕΜΑ: Σχεδιασμός και δράσεις Πολιτικής Προστασίας για την αντιμετώπιση κινδύνων από χιονοπτώσεις και παγετό**

- ΣΧΕΤ** :1. Ν.4249/2014 Αναδιοργάνωση της Ελληνικής Αστυνομίας, του Πυροσβεστικού Σώματος και της Γενικής Γραμματείας Πολιτικής Προστασίας, αναβάθμιση Υπηρεσιών του Υπουργείου Δημόσιας Τάξης και Προστασίας του Πολίτη και ρύθμιση λοιπών θεμάτων αρμοδιότητας Υπουργείου Δημόσιας Τάξης και Προστασίας του Πολίτη και άλλες διατάξεις., (ΦΕΚ 73/Α/2014).
2. Ν.3013/2002 Περί αναβάθμισης της Πολιτικής Προστασίας & λοιπές διατάξεις (ΦΕΚ 102/Α/2002).
3. Π.Δ.151/3-6-2004 (ΦΕΚ 107/Α/2004) Οργανισμός Γεν. Γραμματείας Πολιτικής Προστασίας.
4. Υ.Α.1299/7-4-2003 Έγκριση του από 7.4.2003 Γενικού Σχεδίου Πολιτικής Προστασίας με τη συνθηματική λέξη ΞΕΝΟΚΡΑΤΗΣ (ΦΕΚ 423/Β/2003).

**ΕΙΣΑΓΩΓΗ**

Τα έντονα καιρικά φαινόμενα που εκδηλώνονται με την μορφή Χιονόπτωσης- Χιονοθύελλας, Παγετού και Δριμέως Ψύχους είναι φαινόμενα που εντάσσονται στην κατηγορία των φυσικών καταστροφών και δύναται να προκαλέσουν σοβαρά προβλήματα στην καθημερινή ζωή των κατοίκων των πόλεων και της υπαίθρου. Οι κύριες κατά κανόνα επιπτώσεις που μπορεί να προκληθούν από τα παραπάνω φαινόμενα σύμφωνα με το Γενικό Σχέδιο «Ξενοκράτης» (ΥΑ 1299/7-4-2003 - ΦΕΚ 423Β/2003) είναι επιπτώσεις στην υγεία ανθρώπων και ζώων, επιπτώσεις σε γεωργία και κτηνοτροφία, διακοπή συγκοινωνιών, αποκλεισμοί περιοχών, εγκλωβισμός ατόμων, υλικές ζημιές, τραυματισμός και θάνατος πολιτών.

Παρά το γεγονός ότι κατά τη χειμερινή περίοδο στη χώρα μας η εκδήλωση των φαινομένων αυτών συνήθως διαρκεί από μερικές ώρες μέχρι μερικές μέρες, έχουν παρατηρηθεί έντονες χιονοπτώσεις και φαινόμενα παγετού που προκάλεσαν σοβαρά προβλήματα στην καθημερινή ζωή των κατοίκων των πόλεων και της υπαίθρου, παρά τις προσπάθειες που κατέβαλαν οι αρμόδιοι φορείς για την αποκατάστασή της.

Προβλήματα από χιονοπτώσεις και παγετό παρατηρούνται στη χώρα μας συνήθως από το δεύτερο δεκαπενθήμερο του μηνός Νοεμβρίου ως και τις αρχές Απριλίου και η εμφάνισή τους συνδέεται κυρίως:

- με το υψόμετρο (πιο συχνή σε ορεινές και ημιορεινές περιοχές)
- το γεωγραφικό πλάτος (πιο συχνή σε κεντρική και βόρεια Ελλάδα) και
- την απόσταση από τη θάλασσα (πιο συχνή στις ηπειρωτικές περιοχές)

και ως εκ τούτου εντοπίζονται κατά κύριο λόγο στις βορειότερες περιοχές της χώρας και σε μεγάλα υψόμετρα.

Από τις ανωτέρω διαπιστώσεις προκύπτει η ανάγκη λήψης μέτρων προκειμένου να μειωθεί ο κίνδυνος και οι επιπτώσεις που προέρχονται από χιονοπτώσεις και παγετό. Στο πλαίσιο αυτό η Γενική Γραμματεία Πολιτικής Προστασίας, ως φορέας της Κεντρικής Διοίκησης, με κύρια αποστολή το συντονισμό των φορέων που εμπλέκονται

σε όλο το φάσμα της διαχείρισης κινδύνων από την εκδήλωση καταστροφών, στο πλαίσιο εφαρμογής της παραγράφου 1 του άρθ. 6 του Ν.3013/2002 όπως τροποποιήθηκε με το άρθ. 104 του Ν.4249/2014, του Γενικού Σχεδίου Πολιτικής Προστασίας «Ξενοκράτης» (ΥΑ 1299/7-4-2003), καθώς και του αρθ. 10 του Π.Δ.151/3-6-2004, θεωρεί απαραίτητη την έκδοση του παρόντος το οποίο αποτελεί κείμενο σχεδίου στρατηγικού επιπέδου και επιλογών που συνδυάζει σύνολο διατάξεων σχετικών με τους ρόλους και αρμοδιότητες φορέων πολιτικής προστασίας που εμπλέκονται στη διαχείριση κινδύνων από χιονοπτώσεις και παγετό.

Είναι σαφές ότι η διακοπή της κυκλοφορίας των οχημάτων στο οδικό δίκτυο της χώρας αποτελεί την κύρια, κατά κανόνα, δυσμενή επίπτωση η οποία ενδέχεται να οδηγήσει σε καταστάσεις έκτακτης ανάγκης, όπως εγκλωβισμός ατόμων, αδυναμία αποκατάστασης βλαβών σε δίκτυα παροχής ηλεκτρικής ενέργειας κλπ., χωρίς να υποβαθμίζονται ανάλογα προβλήματα που ενδέχεται να προκληθούν στο σιδηροδρομικό δίκτυο της χώρας, ή άλλες υποδομές.

Στο πλαίσιο αυτό κρίνεται σκόπιμο η αντιμετώπιση κινδύνων από χιονοπτώσεις και παγετό να διαχωριστεί σε δύο βασικές κατηγορίες έργων και δράσεων:

- **συντονισμός φορέων χειμερινής συντήρησης** για την από κοινού αντιμετώπιση προβλημάτων από χιονοπτώσεις και παγετό στο οδικό δίκτυο, με στόχο την αποφυγή καταστάσεων έκτακτης ανάγκης
- **σχεδιασμός και λήψη μέτρων πολιτικής προστασίας** για την αντιμετώπιση εκτάκτων αναγκών και διαχείριση των συνεπειών λόγω χιονοπτώσεων και παγετού

Στην πρώτη κατηγορία εντάσσονται δράσεις που αποβλέπουν στην συνέργεια των φορέων που είναι υπεύθυνοι για την συντήρηση και λειτουργία του οδικού δικτύου της χώρας μας<sup>2</sup>, στην οποία συμπεριλαμβάνεται και η χειμερινή συντήρηση, δηλαδή η αντιμετώπιση προβλημάτων από χιονοπτώσεις και παγετό στο οδικό δίκτυο<sup>3</sup>.

Στη δεύτερη κατηγορία εντάσσεται ο σχεδιασμός και η λήψη μέτρων πολιτικής προστασίας για την αντιμετώπιση εκτάκτων αναγκών και διαχείρισης των συνεπειών από χιονοπτώσεις και παγετό των φορέων πολιτικής προστασίας (ΕΛ.ΑΣ., Π.Σ., Ε.Κ.Α.Β., Αποκεντρωμένες Διοικήσεις, Περιφέρειες, Δήμοι, κλπ), καθώς και φορέων λειτουργίας δικτύων και υποδομών (ΔΕΔΔΗΕ, ΑΔΜΗΕ, κλπ)

Πιο συγκεκριμένα, η αντιμετώπιση εκτάκτων αναγκών και η διαχείριση των συνεπειών λόγω χιονοπτώσεων και παγετού επικεντρώνεται κατά κύριο λόγο στις παρακάτω δράσεις:

- Ενημέρωση κοινού και παροχή οδηγιών για ενδεχόμενους κινδύνους από χιονοπτώσεις και παγετό.
- Έρευνα και διάσωση ατόμων που η ζωή τους έχει περιέλθει σε κίνδυνο από την εκδήλωση χιονοπτώσεων και παγετού
- Απεγκλωβισμός και διάσωση οδηγών και επιβατών στο οδικό δίκτυο της χώρας εξ αιτίας χιονόπτωσης ή παγετού.
- Απεγκλωβισμός και διάσωση επιβατών και εργαζομένων στο σιδηροδρομικό δίκτυο της χώρας εξ αιτίας χιονόπτωσης ή παγετού
- Αντιμετώπιση περιστατικών υγείας σε περιοχές όπου έχει διακοπεί η κυκλοφορία στο οδικό δίκτυο λόγω χιονοπτώσεων και παγετού.
- Αποκατάσταση βλαβών σε δίκτυα κοινής ωφέλειας λόγω χιονοπτώσεων και παγετού.

Σημειώνεται ότι ο κίνδυνος από την εκδήλωση χιονοστιβάδων, θεωρείται μικρός στην χώρα μας, δεδομένου ότι στις περιοχές που δύναται να εκδηλωθούν<sup>4</sup> δεν έχουμε κατά κανόνα ανθρωπογενή δραστηριότητα.

Ειδικότερα θέματα που αφορούν την προστασία ζωικού και φυτικού κεφαλαίου στην χώρα μας από κινδύνους χιονοπτώσεων και παγετού δρομολογούνται από το Υπουργείο Αγροτικής Ανάπτυξης και Τροφίμων και υλοποιούνται από τις κατά τόπους αρμόδιες υπηρεσίες των φορέων Τοπικής Αυτοδιοίκησης.

Στο πλαίσιο αυτό και λόγω της βαρύτητας που έχει η αντιμετώπιση προβλημάτων από χιονοπτώσεις και παγετό στο οδικό δίκτυο της χώρας και προς αποφυγή συγχύσεων, κρίνεται απαραίτητη η ιδιαίτερη αναφορά στον προσδιορισμό των ρόλων και αρμοδιοτήτων των φορέων που εμπλέκονται σε έργα και δράσεις χειμερινής

<sup>2</sup> Γενική Γραμματεία Υποδομών του Υπουργείου Υποδομών, Μεταφορών και Δικτύων, Εταιρίες λειτουργίας και συντήρησης αυτοκινητόδρομων, Περιφέρειες και Δήμοι

<sup>3</sup> Έγγραφο Δ3β/40Β11/ΦΑ 15-11-2013 της Διεύθυνσης Συντήρησης Οδικών Έργων του ΥΠ.Υ.ΜΕ.ΔΙ

<sup>4</sup> Η εκδήλωση χιονοστιβάδων συνδέεται κυρίως με το υψόμετρο και τις κλίσεις των βουνοπλαγιών (ο κίνδυνος αυξάνεται σε πρηνή με μεσαίες κλίσεις (30°-60°) και απαιτεί υψηλούς ρυθμούς χιονόπτωσης και σημαντικό πάχος μανδύα χιονιού)

συντήρησης, η παροχή συντονιστικών οδηγιών για την από κοινού αντιμετώπισή τους, όπως επίσης και η έκδοση κατευθυντήριων οδηγιών από την Γενική Γραμματεία Πολιτικής Προστασίας για τη συντονισμένη δράση των φορέων χειμερινής συντήρησης με τους λοιπούς φορείς πολιτικής προστασίας που έχουν ως κύριο έργο την αντιμετώπιση εκτάκτων αναγκών και διαχείριση των συνεπειών λόγω χιονοπτώσεων και παγετού.

Για τους ανωτέρω λόγους κρίνεται σκόπιμος ο διαχωρισμός του παρόντος σε τρία μέρη:

Στο **Πρώτο Μέρος** του παρόντος περιγράφονται με συνοπτικό τρόπο τα έργα και οι δράσεις που αφορούν στη χειμερινή συντήρηση, οι ρόλοι και αρμοδιότητες των φορέων χειμερινής συντήρησης για το σύνολο του οδικού δικτύου της χώρας, καθώς και ζητήματα που συνδέονται με το σχεδιασμό τους και τις συνέργειες που απαιτούνται με άλλους φορείς. Επίσης, περιλαμβάνονται και ειδικότερες δράσεις που αφορούν αρμοδιότητες άλλων φορέων με τους οποίους οι φορείς χειμερινής συντήρησης συνεργάζονται για την αντιμετώπιση προβλημάτων λόγω χιονοπτώσεων και παγετού στο οδικό δίκτυο της χώρας.

Στο **Δεύτερο Μέρος** του παρόντος περιγράφονται οι κύριες δράσεις πολιτικής προστασίας, που συνδέονται με την αντιμετώπιση εκτάκτων αναγκών και τη διαχείριση των συνεπειών λόγω χιονοπτώσεων και παγετού, την αντίστοιχη εμπλοκή των φορέων με βάση το ισχύον θεσμικό πλαίσιο και παρέχονται κατευθυντήριες οδηγίες που αφορούν στο σχεδιασμό αντιμετώπισης εκτάκτων αναγκών και τη διαχείριση των συνεπειών λόγω χιονοπτώσεων και παγετού σε επίπεδο Αποκεντρωμένης Διοίκησης, Περιφερειών και Δήμων.

Στο **Τρίτο Μέρος** του παρόντος παρέχονται κατευθυντήριες οδηγίες για την υλοποίηση του παρόντος σε επίπεδο κεντρικής διοίκησης.

Στο **Παράρτημα Α** του παρόντος, περιγράφονται υπό τη μορφή πινάκων οι αρμοδιότητες των φορέων χειμερινής συντήρησης για το σύνολο του οδικού δικτύου της χώρας (αυτοκινητόδρομοι, εθνικό και επαρχιακό οδικό δίκτυο)

Στο **Παράρτημα Β** του παρόντος, περιγράφεται με αναλυτικό τρόπο η κατανομή αρμοδιοτήτων των φορέων χειμερινής συντήρησης για το σύνολο του οδικού δικτύου της χώρας (αυτοκινητόδρομοι, εθνικό και επαρχιακό οδικό δίκτυο, δημοτικό οδικό δίκτυο)

Τέλος, στο **Παράρτημα Γ** του παρόντος περιέχονται αναφορές στο θεσμικό πλαίσιο και τα σχετικά έγγραφα.

## ΜΕΡΟΣ ΠΡΩΤΟ

### 1. ΕΡΓΑ ΚΑΙ ΔΡΑΣΕΙΣ ΧΕΙΜΕΡΙΝΗΣ ΣΥΝΤΗΡΗΣΗΣ ΣΤΟ ΟΔΙΚΟ ΔΙΚΤΥΟ

Για την αντιμετώπιση των προβλημάτων που προκύπτουν από χιονοπτώσεις και παγετό (αποκλεισμός δρόμων, ακινητοποίηση οχημάτων, κλπ), οι φορείς που έχουν την αρμοδιότητα συντήρησης και λειτουργίας του οδικού δικτύου της χώρας προγραμματίζουν έργα και δράσεις οι οποίες εμπίπτουν στην έννοια της συντήρησης και λειτουργίας του οδικού δικτύου και αναφέρονται ως χειμερινή συντήρηση.

Η χειμερινή συντήρηση αφορά στις απαιτούμενες εργασίες για την αντιμετώπιση του πάγου και την απομάκρυνση του χιονιού από το οδόστρωμα του οδικού δικτύου.

Βασικός στόχος των ανωτέρω έργων και δράσεων είναι, στο μέτρο του εφικτού, η ασφαλής κυκλοφορία στο οδικό δίκτυο και ο περιορισμός στο ελάχιστο των καθυστερήσεων και των ατυχημάτων που οφείλονται στις χιονοπτώσεις και παγετό.

**Τα ανωτέρω, δεν εμπίπτουν στην κατηγορία των έργων και δράσεων Πολιτικής Προστασίας. Ωστόσο η ένταση και η έκταση των φαινομένων και η δυσκολία συντονισμού των φορέων στην από κοινού αντιμετώπιση προβλημάτων από χιονοπτώσεις και παγετό στο οδικό δίκτυο ενδέχεται να οδηγήσει σε καταστάσεις έκτακτης ανάγκης Πολιτικής Προστασίας.**

Το γεγονός αυτό καθιστά σκόπιμο να γίνει ιδιαίτερη αναφορά στα έργα και δράσεις που υλοποιούνται από τους φορείς χειμερινής συντήρησης του οδικού δικτύου της χώρας, στις αρμοδιότητές τους, καθώς και στον αντίστοιχο σχεδιασμό τους.

Εν συνεχεία και έχοντας υπ' όψη ότι, η ένταση και η έκταση των φαινομένων, μπορεί να οδηγήσει σε καταστάσεις έκτακτης ανάγκης, έχει βαρύνουσα σημασία η παροχή συντονιστικών οδηγιών προς τους φορείς χειμερινής συντήρησης αναφορικά με τον συντονισμό και τη συνέργεια με τους φορείς αντιμετώπισης εκτάκτων αναγκών (ΕΛ.ΑΣ., Π.Σ, κλπ) σε ειδικότερες δράσεις για την από κοινού αντιμετώπιση προβλημάτων λόγω χιονοπτώσεων και παγετού στο οδικό δίκτυο της χώρας.

#### 1.1 Προγραμματισμός έργων και δράσεων χειμερινής συντήρησης για την αντιμετώπιση προβλημάτων από χιονοπτώσεις και παγετό στο οδικό δίκτυο

Η χειμερινή συντήρηση αφορά συνήθως την περίοδο από το δεύτερο δεκαπενθήμερο του μηνός Νοεμβρίου ως και τις αρχές Απριλίου. Σε ορισμένες περιπτώσεις η περίοδος αυτή δύναται να διαφοροποιείται, ιδιαίτερα σε ορεινές περιοχές.

Για την αποτελεσματική εκτέλεση της χειμερινής συντήρησης κρίνεται σκόπιμη η λειτουργία σταθμών αποχιονισμού και ανεφοδιασμού κατά μήκος του οδικού δικτύου, όπως επίσης και ο καθορισμός λειτουργικών διαδικασιών.

Στην έννοια των λειτουργικών διαδικασιών εμπίπτουν και τα **σχέδια αποχιονισμού και αντιμετώπισης παγετού**, τα οποία συντάσσονται πριν την έναρξη της χειμερινής περιόδου από τις αρμόδιες οργανικές μονάδες των φορέων που έχουν την ευθύνη της λειτουργίας και συντήρησης του οδικού δικτύου, όπως αυτές προσδιορίζονται στην παράγραφο 2 του παρόντος (Αρμοδιότητες φορέων χειμερινής συντήρησης οδικού δικτύου).

**Στα σχέδια αυτά, τα οποία δεν αποτελούν σχέδια Πολιτικής Προστασίας<sup>5</sup>**, προσδιορίζονται τα μέσα και το ανθρώπινο δυναμικό που θα χρησιμοποιηθούν, καθορίζονται τα δρομολόγια και οι προτεραιότητες ανά οδικό άξονα, η ετοιμότητα, οι επικοινωνίες, όπως επίσης και ζητήματα σχετικά με την υγιεινή και ασφάλεια του προσωπικού.

Σημειώνεται ότι στο στάδιο του σχεδιασμού το ιστορικό των χιονοπτώσεων και παγετού καθώς και των σχετικών επιπτώσεων που σημειώθηκαν κατά τα προηγούμενα έτη, μπορούν να αποτελέσουν αξιόπιστη πηγή καθορισμού του εξοπλισμού και των υλικών που θα απαιτηθούν, όπως επίσης και προγραμματισμού του αναγκαίου ανθρώπινου δυναμικού.

Για τον καλύτερο προγραμματισμό της χειμερινής συντήρησης, τα σχετικά έργα και εργασίες δύναται να διαχωριστούν σε τρία χρονικά στάδια-περιόδους.

<sup>5</sup> Όπως ορίζονται στο άρθρο 3 του Γενικού Σχεδίου Πολιτικής Προστασίας « Ξενοκράτης» (ΥΑ 1299/7-4-2003 - ΦΕΚ 423/Β'/2003)

**Στάδιο 1<sup>ο</sup> : Προ-χειμερινή περίοδος.**

Η περίοδος αυτή καλύπτει το χρονικό διάστημα από το τέλος της προηγούμενης χειμερινής περιόδου ως και ένα μήνα πριν την έναρξη της νέας.

- Έκδοση διοικητικών πράξεων και κανονιστικών αποφάσεων προσδιορισμού αρμόδιων οργανικών μονάδων για την εκτέλεση έργων και δράσεων για την αντιμετώπιση χιονοπτώσεων και παγετού ανά οδικό άξονα, με βάση το ισχύον θεσμικό πλαίσιο.
- Αποτίμηση του έργου του αποχιονισμού κατά την προηγούμενη χειμερινή περίοδο με συστηματική καταγραφή των προβλημάτων που προέκυψαν.
- Προγραμματισμός πόρων και ανθρώπινου δυναμικού για την επόμενη χειμερινή περίοδο, βάσει νέας εμπειρίας και νέας αποτίμησης προηγούμενων ετών, με στόχο την βελτίωση του σχεδιασμού.
- Διατύπωση προτάσεων για την εξασφάλιση των αναγκαίων πόρων.
- Προμήθεια και αποθήκευση υλικών (πχ αλάτι<sup>6</sup>, ψηφίδα, κτλ) βάσει των προβλεπόμενων αναγκών.
- Συντήρηση εξοπλισμού και μηχανημάτων

**Στάδιο 2<sup>ο</sup> : Περίοδος προετοιμασίας.**

Η περίοδος αυτή καλύπτει το χρονικό διάστημα ενός μηνός πριν την έναρξη της νέας χειμερινής περιόδου.

- Έκδοση σχεδίων για την εκτέλεση έργων και δράσεων για την αντιμετώπιση χιονοπτώσεων και παγετού βάσει των πιστώσεων που εγκρίθηκαν ή προβλέπεται να εγκριθούν.
- Ολοκλήρωση διαδικασιών προγραμματισμένης μίσθωσης ιδιωτικών μέσων, όταν αυτό απαιτείται βάσει του αναθεωρημένου σχεδιασμού.
- Ολοκλήρωση διαδικασιών πρόσληψης εποχιακού εργατοτεχνικού προσωπικού, όταν αυτό απαιτείται, για κάλυψη υπηρεσιακών αναγκών.
- Κατανομή προσωπικού και ορισμός υπευθύνων για την οργάνωση και λειτουργία των προβλεπόμενων από το σχεδιασμό εγκαταστάσεων (εργοτάξια, αποθήκες άλατος, κλπ). Έλεγχος καλής λειτουργίας των μηχανημάτων και του εξοπλισμού και άμεση συντήρησή τους, αν αυτό απαιτείται και δεν έχει ήδη πραγματοποιηθεί.
- Καθορισμός υπευθύνων ανά οδικό άξονα για τον αποχιονισμό και την αντιμετώπιση παγετού βάσει του αντίστοιχου σχεδιασμού. Ορισμός επικεφαλής συντονιστή και της έδρας του.
- Προγραμματισμός βαρδίων και επιφυλακών του προσωπικού βάσει του αντίστοιχου σχεδιασμού.
- Έκδοση οδηγιών από τον επικεφαλής συντονιστή για την υλοποίηση των δράσεων και την ασφάλεια του προσωπικού επέμβασης και μέσων, έτσι ώστε να μην δημιουργείται κίνδυνος ή ζημία, με βάση τις κατευθυντήριες οδηγίες που έχουν εκδοθεί από την κεντρική διοίκηση.
- Προτεραιοποίηση των οδικών αξόνων ως προς την επέμβαση σε περιπτώσεις αδυναμίας συνολικής αντιμετώπισης προβλημάτων λόγω εκτεταμένων χιονοπτώσεων και παγετού.
- Διασφάλιση λειτουργίας του φορέα σε περιπτώσεις καταστάσεων έκτακτης ανάγκης.
- Συσκέψεις με άλλους επιχειρησιακά εμπλεκόμενους φορείς για την καλύτερη επικοινωνία και συντονισμό των επιχειρήσεων στην από κοινού αντιμετώπιση προβλημάτων από χιονοπτώσεις και παγετό.
- Συμμετοχή του φορέα χειμερινής συντήρησης στα Συντονιστικά Όργανα Πολιτικής Προστασίας (ΣΟΠΠ) των Περιφερειακών Ενοτήτων και Συντονιστικά Τοπικά Όργανα (ΣΤΟ) των Δήμων με θέμα το συντονισμό των υπηρεσιών της Περιφερειακής Ενότητας ή του Δήμου με άλλους φορείς που εμπλέκονται σε δράσεις αποχιονισμού στο οδικό δίκτυο της Περιφερειακής Ενότητας ή του Δήμου αντίστοιχα, με στόχο την αποφυγή καταστάσεων έκτακτης ανάγκης.

**Στάδιο 3<sup>ο</sup> : Χειμερινή περίοδος**

<sup>6</sup> Σύμφωνα με τη διεθνή βιβλιογραφία και πρακτική, το αλάτι είναι το σύνθετες αντιπαγετικό υλικό που χρησιμοποιείται στη χειμερινή συντήρηση των οδών. Το αλάτι αποχιονισμού χρησιμοποιείται προληπτικά για την αποφυγή δημιουργίας στρώματος χιονιού ή πάγου στο οδόστρωμα, αλλά και για το λιώσιμο ήδη υπάρχοντος στρώματος χιονιού ή πάγου. Είναι αποτελεσματικό σε θερμοκρασίες μέχρι -5°C, ενώ με παρουσία ήλιου ή βαριάς κυκλοφορίας μπορεί να είναι αποτελεσματικό μέχρι -10°C.

Η περίοδος αυτή καλύπτει το χρονικό διάστημα υλοποίησης του σχεδιασμού, σύμφωνα πάντα με τις επικρατούσες καιρικές συνθήκες στα διάφορα γεωγραφικά διαμερίσματα της χώρας.

- Διασφάλιση ροής πληροφοριών προς την έδρα του επικεφαλής συντονιστή σχετικών με μετεωρολογικές προβλέψεις και προειδοποιήσεις της ΕΜΥ καθώς και πληροφοριών από την επιτήρηση του οδικού δικτύου για λόγους ετοιμότητας.
- Εφαρμογή του αντίστοιχου σχεδιασμού όπου αυτό επιβάλλεται.
- Ανακατανομή πόρων, όταν τούτο κρίνεται απαραίτητο, βάσει της εξέλιξης των καιρικών φαινομένων.
- Προμήθεια επιπλέον υλικών (άλατος, ψηφίδας, κτλ.) όταν οι επικρατούσες ή οι προβλεπόμενες συνθήκες το απαιτούν. Άμεση επιδιόρθωση βλαβών εξοπλισμού και μέσων.
- Αποκλιμάκωση εργασιών και δράσεων βάσει του αντίστοιχου σχεδιασμού.

Η ανωτέρω αναφορά στον προγραμματισμό έργων και δράσεων χειμερινής συντήρησης για την αντιμετώπιση προβλημάτων από χιονοπτώσεις και παγετό στο οδικό δίκτυο και ο διαχωρισμός τους σε χρονικά στάδια – περιόδους, είναι ενδεικτική και δύναται να διαφοροποιείται ανάλογα με τις δυνατότητες των φορέων υλοποίησης.

Τέλος, επισημαίνεται ότι η απορροή από μεγάλα αποθέματα αλατιού που χρησιμοποιείται στην χειμερινή συντήρηση των οδών, ενδέχεται να έχει αρνητικές επιπτώσεις στο περιβάλλον (μόλυνση των υδατορεμάτων και των υπογείων υδάτων, κλπ). Για το λόγο αυτό κρίνεται απαραίτητη η απομάκρυνση τυχόν περισσεύσας αλατιού που χρησιμοποιήθηκε για τον αποχιονισμό, από σημεία προσωρινής εναπόθεσης ή και από τα περιθώρια του οδοστρώματος.

## 2. ΡΟΛΟΙ ΚΑΙ ΑΡΜΟΔΙΟΤΗΤΕΣ ΦΟΡΕΩΝ ΧΕΙΜΕΡΙΝΗΣ ΣΥΝΤΗΡΗΣΗΣ ΣΤΟ ΟΔΙΚΟ ΔΙΚΤΥΟ

### 2.1 Χαρτογραφική αποτύπωση αρμοδιοτήτων συντήρησης οδικού δικτύου της χώρας

Η Δ/ση Σχεδιασμού και Αντιμετώπισης Εκτάκτων Αναγκών της ΓΓΠΠ, στο πλαίσιο του συντονιστικού της ρόλου και με στόχο την αποσαφήνιση των αρμοδιοτήτων των φορέων που εμπλέκονται σε έργα και δράσεις συντήρησης του οδικού δικτύου, αλλά και της χωρικής κατανομής των ανωτέρω αρμοδιοτήτων ανά φορέα, εξέδωσε ειδικό τεύχος χαρτογραφικής αποτύπωσης της κατανομής των αρμοδιοτήτων συντήρησης του οδικού δικτύου της χώρας με την χρήση Γεωγραφικών Συστημάτων Πληροφοριών (ΑΠ 7910/8-11-2017 έγγραφο ΓΓΠΠ)

Το ανωτέρω τεύχος χαρτογραφικής αποτύπωσης της κατανομής των αρμοδιοτήτων συντήρησης του οδικού δικτύου της χώρας έχει ήδη αποσταλεί σε όλους τους εμπλεκόμενους φορείς προς υποβολή του έργου τους και έχει αναρτηθεί και στον δικτυακό χώρο της ΓΓΠΠ ([www.civilprotection.gr](http://www.civilprotection.gr))

Ειδικότερα, στην ανωτέρω έκδοση περιλαμβάνονται 67 χάρτες σε επίπεδο Περιφερειακής Ενότητας, διάστασης Α4 (21x29,7 cm) και κλίμακας από 1:100.000 έως 1:525.000 ανάλογα με την έκταση της Περιφερειακής Ενότητας.

Στους χάρτες αυτούς απεικονίζεται ως υπόβαθρο η διοικητική διαίρεση σε επίπεδο Δήμου, καθώς και το οδικό δίκτυο καταμετρημένο ανά φορέα αρμοδιότητας συντήρησης (Υπουργείο Υποδομών και Μεταφορών, Εταιρίες Παραχώρησης, Περιφέρειες, Δήμοι).

Η διάσταση των χαρτών επιλέχθηκε να είναι Α4 (21x29,7 cm) με σκοπό να είναι εύκολη η θέαση και η αναπαραγωγή τους, χωρίς να απαιτούνται εκτυπωτές μεγάλης διάστασης.

Ειδικότερα ζητήματα σχετικά με τις αρμοδιότητες φορέων χειμερινής συντήρησης στο οδικό δίκτυο της χώρας, αναφέρονται ακολούθως.

### 2.2 Αρμοδιότητες φορέων χειμερινής συντήρησης στα ολοκληρωμένα τμήματα αυτοκινητοδρόμων

Οι αρμοδιότητες των φορέων χειμερινής συντήρησης στα ολοκληρωμένα τμήματα αυτοκινητοδρόμων, όπως επίσης και των φορέων παρακολούθησης και επίβλεψης των συμβάσεων παραχώρησης περιγράφονται στον **Πίνακα 1** του **Παραρτήματος Α**.

Αναλυτικότερη περιγραφή των ρόλων και αρμοδιοτήτων των φορέων χειμερινής συντήρησης στα ολοκληρωμένα τμήματα αυτοκινητοδρόμων, για λόγους πληρέστερης ενημέρωσης όλων των εμπλεκόμενων φορέων, παρατίθεται στο **Παράρτημα Β** του παρόντος, καθώς και στο ΑΠ 7910/8-11-2017 έγγραφο ΓΓΠΠ.

### 2.3 Αρμοδιότητες φορέων χειμερινής συντήρησης στο εθνικό και επαρχιακό οδικό δίκτυο (πρωτεύον και δευτερεύον οδικό δίκτυο)

Μετά την εφαρμογή του Προγράμματος «Καλλικράτης» (Ν.3852/2010, ΦΕΚ 87/Α'/2010) οι αρμοδιότητες για τη συντήρηση των οδών που ανήκαν στις καταργηθείσες Νομαρχιακές Αυτοδιοικήσεις (επαρχιακό οδικό δίκτυο) και



στις πρώην κρατικές Περιφέρειες (εθνικό οδικό δίκτυο), περιήλθαν πλέον στις νέες Περιφέρειες που συστήθηκαν με τον Ν. 3852/10 και ασκούνται από τις αρμόδιες υπηρεσίες τους (αρθ. 186 παρ.ΙΙ.ΣΤ.1 του Ν.3852/2010).

Στον **Πίνακα 2 του Παραρτήματος Α** παρουσιάζονται οι οργανικές μονάδες των Περιφερειών (Δ/νσεις Τεχνικών Έργων, κλπ) που έχουν αρμοδιότητες χειμερινής συντήρησης στο εθνικό και επαρχιακό οδικό δίκτυο της χώρας, σύμφωνα με τις κανονιστικές πράξεις που έχουν εκδοθεί για το σκοπό αυτό και έχουν κοινοποιηθεί στην ΓΓΠΠ μετά από σχετική αλληλογραφία (6194/17-9-2012 έγγραφο της ΓΓΠΠ).

Διευκρινίζεται ότι σύμφωνα με την νομοθεσία περί Δημοσίων Συμβάσεων Έργων, Προμηθειών και Υπηρεσιών (Ν.4412/16, ΦΕΚ 147/Α'/2016, όπως έχει τροποποιηθεί και ισχύει) **Προϊσταμένη Αρχή ή Εποπτεύουσα Αρχή** είναι η αρχή ή η υπηρεσία ή το όργανο του φορέα κατασκευής του έργου που εποπτεύει την κατασκευή του ασκώντας για λογαριασμό του αποφασιστικές αρμοδιότητες, ιδίως σε θέματα τροποποίησης των όρων της σύμβασης, ενώ **Διευθύνουσα Υπηρεσία ή Επιβλέπουσα Υπηρεσία** είναι η τεχνική υπηρεσία του φορέα κατασκευής του έργου που είναι αρμόδια για την παρακολούθηση, έλεγχο και διοίκηση της κατασκευής του έργου.

Αναλυτικότερη περιγραφή των ρόλων και αρμοδιοτήτων των οργανικών μονάδων των Περιφερειών (Δ/νσεις Τεχνικών Έργων, κλπ) που έχουν αρμοδιότητες χειμερινής συντήρησης στο εθνικό και επαρχιακό οδικό δίκτυο της χώρας, για λόγους πληρέστερης ενημέρωσης όλων των εμπλεκόμενων φορέων, παρατίθεται στο ΑΠ 7910/8-11-2017 έγγραφο ΓΓΠΠ.

#### 2.4 Αρμοδιότητες φορέων χειμερινής συντήρησης στο υπόλοιπο δημόσιο οδικό δίκτυο (δημοτικοί οδοί, κλπ)

Το υπόλοιπο δημόσιο οδικό δίκτυο, όπως προκύπτει από τις αποφάσεις του Υπουργού ΠΕΧΩΔΕ και των Γενικών Γραμματέων των πρώην κρατικών Περιφερειών που εκδόθηκαν σε εφαρμογή του Ν.3481/2006 (ΦΕΚ 162/Α/2-8-2006), ανήκει στην αρμοδιότητα συντήρησης των Δήμων, εντός των διοικητικών ορίων εκάστου (σχετικά από 50 ως και 65 του **Παραρτήματος Γ** του παρόντος).

Σε περίπτωση οδού που διέρχεται από περισσότερους Δήμους, η ευθύνη κατανέμεται τμηματικά σε κάθε Δήμο που η οδός διέρχεται μέσα στα όρια της διοικητικής του ευθύνης.

Όσον αφορά τη συντήρηση του οδικού δικτύου των πρώην Δήμων και Κοινοτήτων που συνενώνονται, νοείται ότι η αρμοδιότητα αυτή ασκείται πλέον από τους Δήμους που συνιστώνται με το άρθρο 1 του Ν.3852/2010 (αρθ. 283, παρ.1 του Ν.3852/2010).

Ειδικότερα για τους Δήμους των Περιφερειών Βορείου Αιγαίου, Νοτίου Αιγαίου και Ιονίου (Νησιωτικοί Δήμοι) και για τις **αρμοδιότητες κατασκευής, συντήρησης και ανακαίνισης των οδών** των οποίων η συντήρηση άνηκε στην αρμοδιότητα της Κρατικής Περιφέρειας και των αντίστοιχων Νομαρχιακών Αυτοδιοικήσεων (αρθ. 204 περ. Ε.1. του Ν. 3852/2010), μέχρι την έκδοση των σχετικών αποφάσεων<sup>7</sup> για το χρόνο έναρξης άσκησης τους από τους Δήμους, συνεχίζουν να έχουν εφαρμογή οι ρυθμίσεις του δεύτερου εδαφίου της παρ. 1 του άρθρου 206 του Ν.3852/2010, δηλαδή οι αρμοδιότητες του άρθρου 204 **ασκούνται από την Περιφέρεια**, κατά παρέκκλιση της προβλεπόμενης σε αυτό σχετικής προθεσμίας (παρ 1, του αρθ. 31 του Ν.4257/14, ΦΕΚ 93/Α'/2014).

Επίσης, διευκρινίζεται ότι για τους Δήμους της Περιφέρειας Νοτίου Αιγαίου με πληθυσμό μικρότερο από 4.000 κατοίκους<sup>8</sup>, σύμφωνα με το άρθρο 205 του Ν. 3852/2010, εφόσον υποβληθεί σχετικό αίτημα στον Περιφερειάρχη από τον οικείο Δήμο, ύστερα από απόφαση του δημοτικού συμβουλίου που λαμβάνεται με την απόλυτη πλειοψηφία των μελών του, η εκτέλεση έργων και μελετών, συνεπώς και η συντήρηση του υπόλοιπου οδικού

<sup>7</sup> Ο χρόνος έναρξης άσκησης από τους Δήμους των αρμοδιοτήτων κατασκευής, συντήρησης και ανακαίνισης των οδών των οποίων η συντήρηση άνηκε στην αρμοδιότητα της Κρατικής Περιφέρειας και των αντίστοιχων Νομαρχιακών Αυτοδιοικήσεων, που τους μεταβιβάζονται στο πλαίσιο των οριζόμενων στο πρώτο εδάφιο της παρ. 1 του άρθρου 206 του Ν.3852/2010, κατά τη διάρκεια εφαρμογής του Μεσοπρόθεσμου Πλαισίου Δημοσιονομικής Στρατηγικής 2013 – 2016, ως ισχύει, καθορίζεται αναλόγως με σχετικές αποφάσεις του Υπουργού Εσωτερικών και του Υπουργού Οικονομικών σε ζητήματα αρμοδιότητάς του, καθώς και κάθε άλλου καθ' ύλην αρμόδιου Υπουργού, όπου συντρέχει περίπτωση, έπειτα από γνώμη της Κεντρικής Ένωσης Δήμων Ελλάδος (ΚΕΔΕ) (ΠΝΠ 31-12-2012, ΦΕΚ 256/Α'/2012) - Ν.4147/13, ΦΕΚ 98/Α'/2013). Με τις αποφάσεις αυτές, ρυθμίζονται και ζητήματα μεταφοράς προσωπικού και απόδοσης των ανάλογων οικονομικών πόρων, που απαιτούνται για την άσκηση των αρμοδιοτήτων που μεταβιβάζονται στους Δήμους, καθώς και κάθε άλλο αναγκαίο ειδικό, τεχνικό, λεπτομερειακό ζήτημα (ΠΝΠ 31-12-2012, ΦΕΚ 256/Α'/2012) - Ν.4147/13, ΦΕΚ 98/Α'/2013).

<sup>8</sup> Για την Περιφερειακή Ενότητα Κυκλάδων εξαιρούνται οι Δήμοι Κέα, Κύθνος, Σέρφιος, Σίφνος, Μήλος, Κίμωλος, Ίος, Σίκινο, Αντίπαρος, Φολέγανδρος, Ανάφη, Αμοργός της ενώ για την Περιφερειακή ενότητα Δωδεκανήσου εξαιρούνται οι Δήμοι Κάσου, Μεγίστης, Χάλκης, Σύμης, Τήλου, Νισύρου, Αστυπάλαιας, Πάτμου, Λειψίων και Αγαθονησίου, δηλ. όλοι οι Δήμοι πλην των Δήμων Ρόδου, Κω, Καλύμνου, Λέρου και Καρπάθου.

δικτύου (δημοτικοί οδοί κ.τ.λ.) αποτελεί αρμοδιότητα της Δ/σης Τεχνικών Έργων των Περιφερειακών Ενοτήτων Κυκλάδων και Δωδεκανήσου αντίστοιχα.

Σημειώνεται (όπως έχει ήδη αναφερθεί στην Εισαγωγή του παρόντος) ότι στην έννοια της συντήρησης του ανωτέρω οδικού δικτύου συμπεριλαμβάνεται και η αντιμετώπιση προβλημάτων από χιονοπτώσεις και παγετό (χειμερινή συντήρηση).

### 3. ΣΧΕΔΙΑΣΜΟΣ ΧΕΙΜΕΡΙΝΗΣ ΣΥΝΤΗΡΗΣΗΣ ΟΔΙΚΟΥ ΔΙΚΤΥΟΥ

3.1. Σχεδιασμός χειμερινής συντήρησης στα ολοκληρωμένα τμήματα Αυτοκινητοδρόμων.

Ο σχεδιασμός και η υλοποίηση δράσεων που αφορούν την χειμερινή συντήρηση στα ολοκληρωμένα τμήματα αυτοκινητοδρόμων, όπως αυτά περιγράφονται αναλυτικά στον **Πίνακα 1** του **Παραρτήματος Α** το οποίο αποτελεί αναπόσπαστο μέρος του παρόντος, πραγματοποιείται με βάση τα σχέδια χειμερινής συντήρησης των εταιριών παραχώρησης, τα οποία συντάσσονται από τις Δ/σεις συντήρησης και λειτουργίας ή από τους υπεργολάβους χειμερινής συντήρησης και εγκρίνονται από τους Δ/ντές συντήρησης και λειτουργίας των παραχωρησιούχων εταιριών.

Στα ανωτέρω σχέδια προσδιορίζονται κυρίως οι αρμοδιότητες, τα καθήκοντα και οι απαιτούμενες ενέργειες των εμπλεκόμενων φορέων, οι απαιτούμενες εγκαταστάσεις και εξοπλισμός των παραχωρησιούχων εταιριών και των συμβεβλημένων με αυτές Υπεργολάβων.

Τα σχέδια χειμερινής συντήρησης, αποτελούν τμήμα των Σχεδίων Δράσης και συνεπώς τελούν υπό την έγκριση των εμπλεκόμενων Υπηρεσιών Έκτακτης Ανάγκης (όπως αυτές καθορίζονται στην εκάστοτε συμφωνία αστυνόμευσης π.χ. Αστυνομία, Πυροσβεστική κ.τ.λ.) και επίσης, δεδομένου ότι αποτελούν τμήμα των Εγχειριδίων Λειτουργίας των εταιριών παραχώρησης, τελούν υπό την έγκριση του εκάστοτε Ανεξάρτητου Μηχανικού<sup>9</sup>.

Η Διεύθυνση Λειτουργίας Συντήρησης και Εκμετάλλευσης Συγκοινωνιακών Υποδομών με Σύμβαση Παραχώρησης της Γενικής Γραμματείας Υποδομών (Δ17)<sup>10</sup>, η οποία έχει την αρμοδιότητα της παρακολούθησης των συμβάσεων παραχώρησης κατά την περίοδο λειτουργίας και συντήρησης των έργων παραχώρησης, προβαίνει στην παραλαβή εγχειριδίων λειτουργίας, επιθεώρησης και συντήρησης που υποβάλλονται στο Δημόσιο μετά την έγκριση από τον Ανεξάρτητο Μηχανικό, καθώς και σε έγκαιρη εισήγηση προς τον Προϊστάμενο της Διεύθυνσης Λειτουργίας Συντήρησης και Εκμετάλλευσης Υποδομών με Σύμβαση Παραχώρησης σε περίπτωση μη τήρησης συμβατικών απαιτήσεων. Επίσης έχει την αρμοδιότητα παρακολούθησης της εφαρμογής των εγχειριδίων λειτουργίας, επιθεώρησης και συντήρησης με την διενέργεια περιοδικών ελέγχων και την έκδοση κατευθυντήριων οδηγιών προς τις εταιρίες παραχώρησης. (ΠΔ 4/2008 – ΦΕΚ 13/Α'/2008, ΠΔ 35/2008 – ΦΕΚ 60/Α'/2008, Δ17α/10/173/15-11-2012 – ΦΕΚ 3070/Β'/2012, ΠΔ.123/2017 - ΦΕΚ 151/Α'/2017).

Τέλος, παρακαλούμε την Διεύθυνση Λειτουργίας Συντήρησης και Εκμετάλλευσης Συγκοινωνιακών Υποδομών με Σύμβαση Παραχώρησης κατά την κρίση της να συμπεριλάβει στις κατευθυντήριες οδηγίες, που εκδίδει στο πλαίσιο των αρμοδιοτήτων της προς τις παραχωρησιούχες εταιρίες ενόψει της χειμερινής περιόδου, την παρουσία εκπροσώπου των ανωτέρω εταιριών στα κατά τόπους ΣΟΠΠ των Περιφερειακών Ενοτήτων (παράγραφος 4.3 του παρόντος), προκειμένου να ενημερώσουν τους φορείς σχετικά με το σχεδιασμό τους.

3.2. Σχεδιασμός χειμερινής συντήρησης στο Εθνικό και Επαρχιακό οδικό δίκτυο

Οι αρμοδιότητες χειμερινής συντήρησης στο εθνικό και επαρχιακό οδικό δίκτυο (πρωτεύον και δευτερεύον οδικό δίκτυο), που έχει περιέλθει πλέον στις νέες Περιφέρειες που συστήθηκαν με τον Ν. 3852/10 και ασκούνται από τις αρμόδιες υπηρεσίες τους (αρθ. 186 παρ.ΙΙ.ΣΤ.1 του Ν.3852/2010), περιγράφονται στον **Πίνακα 2** του **Παραρτήματος Α** και αναφέρονται αναλυτικά στο **Παράρτημα Β** του παρόντος, τα οποία αποτελούν αναπόσπαστο μέρος του παρόντος.

Στο πλαίσιο αυτό οι Προϊστάμενοι των υπηρεσιών της Περιφέρειας (Δ/σεις Τεχνικών Έργων, κλπ.) που είναι αρμόδιοι για την αντιμετώπιση προβλημάτων εξαιτίας χιονοπτώσεων και παγετού στο οδικό δίκτυο αρμοδιότητας της Περιφέρειας (**Πίνακας 2** του **Παραρτήματος Α**) προχωρούν πριν την έναρξη της χειμερινής περιόδου:

<sup>9</sup> Α4/01/01/22/οικ.19100/15\_11\_2012 έγγραφο της ΓΓΔΕ/ΕΥΔΕ-ΛΣΕΠ

<sup>10</sup> Άρθρο 36 του ΠΔ 123/2017 (ΦΕΚ 151/Α'/2017)

1. Στην επίλυση προβλημάτων που αφορούν την έγκαιρη προμήθεια και αποθήκευση άλατος ή και άλλων κατάλληλων υλικών (ψηφίδα, κτλ.), όπως επίσης και την προληπτική συντήρηση μηχανημάτων αποχιονισμού και διασποράς άλατος.
2. Στην ολοκλήρωση του σχεδιασμού έργων και δράσεων χειμερινής συντήρησης του οδικού δικτύου.
3. Στην ολοκλήρωση των διαδικασιών προγραμματισμένων μισθώσεων ιδιωτικών μέσων κλπ., όπου αυτό απαιτείται, με βάση το σχεδιασμό.
4. Στην κατανομή του διαθέσιμου προσωπικού ανά εργοτάξιο αποχιονισμού και στην έκδοση προγράμματος επιφυλακής και βαρδιών των υπαλλήλων τους.
5. Στον ορισμό υπευθύνων ανά οδικό άξονα και περιοχή ευθύνης, καθώς και υπευθύνων οργάνωσης και λειτουργίας των απαραίτητων εγκαταστάσεων (εργοτάξια, αποθήκες άλατος, κλπ) για το έργο του αποχιονισμού.
6. Στην έκδοση οδηγιών για την υλοποίηση των προβλεπόμενων δράσεων και την ασφάλεια του προσωπικού επέμβασης και μέσων, έτσι ώστε να μην δημιουργείται κίνδυνος ή ζημία, με βάση τις κατευθυντήριες οδηγίες που έχουν εκδοθεί από την κεντρική διοίκηση.
7. Στην προτεραιοποίηση των οδικών αξόνων ως προς την επέμβαση σε περιπτώσεις αδυναμίας συνολικής αντιμετώπισης προβλημάτων λόγω εκτεταμένων χιονοπτώσεων και παγετού.
8. Στην ολοκλήρωση των διαδικασιών προγραμματισμένης μίσθωσης γερανοφόρων ρυμουλκών μηχανημάτων, ή άλλων μηχανημάτων που κρίνονται καταλληλότερα, όπου και εάν αυτό απαιτείται, για την απομάκρυνση ακινητοποιημένων οχημάτων εξ αιτίας χιονόπτωσης ή παγετού, που εμποδίζουν το έργο του αποχιονισμού επί του οδικού δικτύου ευθύνης της Περιφέρειας.

Στο πλαίσιο αυτό και δεδομένης της συνέργειας των υπηρεσιών της Περιφέρειας (Δ/νσεις Τεχνικών Έργων, κλπ) που εμπλέκονται σε έργα και δράσεις χειμερινής συντήρησης και των οικείων οργανικών μονάδων Πολιτικής Προστασίας (Δ/νσεις και Τμήματα Πολιτικής Προστασίας) που εμπλέκονται στην αντιμετώπιση εκτάκτων αναγκών και διαχείριση των συνεπειών λόγω χιονοπτώσεων και παγετού, ειδικά όταν μια περιοχή κηρύσσεται σε κατάσταση έκτακτης ανάγκης πολιτικής προστασίας (άρθ. 2 και 8 Ν.3013/2002 όπως τροποποιήθηκε με το αρθ. 110 Ν.4249/2014), κρίνεται σκόπιμο στα ΣΟΠΠ των Περιφερειακών Ενοτήτων, τα οποία θα συγκληθούν με εντολή των Περιφερειάρχων και ευθύνη των Αντιπεριφερειάρχων, να εξεταστούν και θέματα που συνδέονται με τη χειμερινή συντήρηση σε επίπεδο Περιφερειακής Ενότητας.

Οι λόγοι που επιβάλλουν να εξετασθούν τέτοιου είδους ζητήματα στα ανωτέρω ΣΟΠΠ συνδέονται με το συντονισμό και τη συνέργεια όλων των φορέων, που έχουν αρμοδιότητες χειμερινής συντήρησης εντός των διοικητικών ορίων της Περιφερειακής Ενότητας, για την από κοινού αντιμετώπιση προβλημάτων από χιονοπτώσεις και παγετό στο οδικό δίκτυο, με στόχο την αποφυγή καταστάσεων έκτακτης ανάγκης.

Θέματα που συνδέονται με την σύγκληση των ΣΟΠΠ αναφέρονται αναλυτικότερα στην παράγραφο 7.11 του παρόντος.

Συμπληρωματικά, κρίνεται σκόπιμο να επισημάνουμε ότι αιτήματα των αρμόδιων υπηρεσιών χειμερινής συντήρησης των Περιφερειών ή των Περιφερειακών Ενοτήτων (Διευθύνουσες Υπηρεσίες), για την πέρα των προβλεπόμενων από το σχεδιασμό τους κάλυψη αναγκών σε υλικά και μέσα για τον αποχιονισμό και την αντιμετώπιση παγετού στο οδικό δίκτυο αρμοδιότητάς τους, απευθύνονται στις οριζόμενες «Προϊστάμενες Αρχές» ή «Εποπτεύουσες Αρχές» σύμφωνα με τις διατάξεις που ισχύουν για την εκτέλεση δημοσίων έργων.

Νοείται ότι σε περιπτώσεις που προκύπτουν έκτακτες ανάγκες πολιτικής προστασίας οι υπηρεσίες της Περιφέρειας, που είναι αρμόδιες για την αντιμετώπιση προβλημάτων εξαιτίας χιονοπτώσεων και παγετού στο οδικό δίκτυο αρμοδιότητας της Περιφέρειας, συνεργάζονται με τη Δ/ση Πολιτικής Προστασίας της Περιφέρειας ή τα Τμήματα Πολιτικής Προστασίας των οικείων Περιφερειακών Ενοτήτων για την αντιμετώπισή τους (ενεργοποίηση μνημονίων συνεργασίας με ιδιωτικούς φορείς για εξεύρεση επιπλέον πόρων, συνδρομή σε έρευνα και διάσωση, κλπ).

Η κινητοποίηση των αρμόδιων υπηρεσιών χειμερινής συντήρησης των Περιφερειών, κατόπιν σχετικού αιτήματος για την υποστήριξη φορέων (Π.Σ., ΕΚΑΒ, ΔΕΔΔΗΕ, κλπ) που επιχειρούν για διάσωση και απεγκλωβισμό ατόμων, παροχή ιατρικής βοήθειας, αποκατάσταση βλαβών, κλπ., θα πρέπει να γίνεται για λόγους συντονισμού από την Δ/ση Πολιτικής Προστασίας της Περιφέρειας και τα Τμήματα Πολιτικής Προστασίας των Περιφερειακών Ενοτήτων, εφόσον έχουν εξουσιοδοτηθεί για το σκοπό αυτό και να εξετάζεται κατά προτεραιότητα.

### 3.3 Σχεδιασμός χειμερινής συντήρησης στο υπόλοιπο δημόσιο οδικό δίκτυο (δημοτικοί οδοί, κλπ)

Το υπόλοιπο δημόσιο οδικό δίκτυο, όπως προκύπτει από τις αποφάσεις του Υπουργού ΠΕΧΩΔΕ και των Γενικών Γραμματέων των πρώην κρατικών Περιφερειών που εκδόθηκαν σε εφαρμογή του Ν.3481/2006 (ΦΕΚ 162Α/2-8-2006), ανήκει στην αρμοδιότητα συντήρησης των Δήμων, όπως έχει ήδη αναφερθεί στην παράγραφο 2.3 του παρόντος.

Νοείται ότι στην έννοια της συντήρησης του οδικού δικτύου συμπεριλαμβάνεται και η αντιμετώπιση προβλημάτων από χιονοπτώσεις και παγετό στο οδικό δίκτυο (χειμερινή συντήρηση).

Στο πλαίσιο αυτό οι Προϊστάμενοι των τεχνικών υπηρεσιών του Δήμου, που κατά κανόνα είναι αρμόδιοι για τη συντήρηση του οδικού δικτύου που εμπίπτει στην αρμοδιότητα του Δήμου (στην οποία συμπεριλαμβάνεται και η αντιμετώπιση προβλημάτων εξαιτίας χιονοπτώσεων και παγετού), κατόπιν σχετικής εντολής του Δημάρχου προχωρούν πριν την έναρξη της χειμερινής περιόδου:

1. Στην έγκαιρη προμήθεια και αποθήκευση άλατος ή και άλλων κατάλληλων υλικών (ψηφίδα, κτλ.), όπως επίσης και την προληπτική συντήρηση μηχανημάτων αποχιονισμού και διασποράς άλατος.
2. Στην ολοκλήρωση του σχεδιασμού έργων και δράσεων χειμερινής συντήρησης του οδικού δικτύου.
3. Στην ολοκλήρωση των διαδικασιών προγραμματισμένων μισθώσεων ιδιωτικών μέσων κλπ., όπου αυτό απαιτείται, με βάση το σχεδιασμό,
4. Στον ορισμό υπευθύνων και επικεφαλής συντονιστή για τις εργασίες αποχιονισμού και αντιμετώπισης προβλημάτων παγετού του εσωτερικού οδικού δικτύου των πολεοδομικών συγκροτημάτων και οικισμών αρμοδιότητάς τους.
5. Στην προτεραιοποίηση των οδικών αξόνων ως προς την επέμβαση σε περιπτώσεις αδυναμίας συνολικής αντιμετώπισης προβλημάτων λόγω εκτεταμένων χιονοπτώσεων και παγετού.
6. Στην έκδοση προγράμματος επιφυλακής και βαρδιών των υπαλλήλων τους.

Στο πλαίσιο αυτό και δεδομένης της συνέργειας των υπηρεσιών του Δήμου που εμπλέκονται σε έργα και δράσεις χειμερινής συντήρησης και του Γραφείου Πολιτικής Προστασίας που εμπλέκεται στην αντιμετώπιση έκτακτων αναγκών και διαχείριση των συνεπειών λόγω χιονοπτώσεων και παγετού, ειδικά όταν μια περιοχή κηρύσσεται σε κατάσταση έκτακτης ανάγκης πολιτικής προστασίας (άρθ. 2 και 8 Ν.3013/2002 όπως τροποποιήθηκε με το αρθ. 110 Ν.4249/2014), κρίνεται σκόπιμο στα ΣΤΟ των Δήμων, να εξεταστούν και θέματα που συνδέονται με τη χειμερινή συντήρηση σε επίπεδο Δήμου.

Οι λόγοι που επιβάλουν να εξεταστούν τέτοιου είδους ζητήματα στα ανωτέρω ΣΤΟ συνδέονται με το συντονισμό και τη συνεργασία όλων των φορέων, που έχουν αρμοδιότητες χειμερινής συντήρησης εντός των διοικητικών ορίων του Δήμου, για την από κοινού αντιμετώπιση προβλημάτων από χιονοπτώσεις και παγετό στο οδικό δίκτυο, με στόχο την αποφυγή καταστάσεων έκτακτης ανάγκης.

Θέματα που συνδέονται με την σύγκληση των ΣΤΟ αναφέρονται αναλυτικότερα στην παράγραφο 7.12 του παρόντος.

Νοείται ότι σε περιπτώσεις που προκύπτουν έκτακτες ανάγκες πολιτικής προστασίας λόγω χιονοπτώσεων και παγετού οι Προϊστάμενοι των υπηρεσιών του Δήμου, που είναι αρμόδιοι για την αντιμετώπιση προβλημάτων εξαιτίας χιονοπτώσεων και παγετού στο οδικό δίκτυο αρμοδιότητας του Δήμου, συνεργάζονται με τον υπεύθυνο Πολιτικής Προστασίας του Δήμου για την αντιμετώπισή τους (ενεργοποίηση μνημονίων συνεργασίας με ιδιωτικούς φορείς για εξεύρεση επιπλέον πόρων, συνδρομή σε έρευνα και διάσωση, κλπ) .

Η κινητοποίηση των αρμοδίων υπηρεσιών χειμερινής συντήρησης των Δήμων, κατόπιν σχετικού αιτήματος για την υποστήριξη φορέων (Π.Σ., ΕΚΑΒ, ΔΕΔΔΗΕ, κλπ) που επιχειρούν για διάσωση και απεγκλωβισμό ατόμων, παροχή ιατρικής βοήθειας, αποκατάσταση βλαβών, κλπ., θα πρέπει να γίνεται για λόγους συντονισμού από το Γραφείο Πολιτικής Προστασίας του Δήμου και να εξετάζεται κατά προτεραιότητα.

### 3.4 Χαρτογραφική απεικόνιση σχεδίων αποχιονισμού του κύριου οδικού δικτύου της χώρας

Η Διεύθυνση Σχεδιασμού και Αντιμέτωσης Εκτάκτων Αναγκών της Γενικής Γραμματείας Πολιτικής Προστασίας, προς διευκόλυνση όλων των φορέων που εμπλέκονται σε όλο το φάσμα αντιμετώπισης προβλημάτων λόγω χιονοπτώσεων και παγετού στο οδικό δίκτυο, από την χειμερινή περίοδο 2006-2007 εκδίδει σε ετήσια βάση, για τις εννιά ηπειρωτικές περιφέρειες της χώρας, με τη βοήθεια γεωγραφικών συστημάτων πληροφοριών, σειρά θεματικών χαρτών στους οποίους απεικονίζονται:

- Οι θέσεις αρχικής στάθμευσης μηχανημάτων που χρησιμοποιούνται για χειμερινή συντήρηση (Σταθμοί Αποχιονισμού, κλπ)
- Τα μέσα που διατίθενται αθροιστικά ανά θέση σε αρχικό στάδιο και ανά οδικό άξονα
- Τα σημεία στάθμευσης των περιπολικών του Π.Σ. κατά την φάση 2 (αυξημένη ετοιμότητα, μερική ή γενική επιφυλακή)<sup>11</sup>

Στόχος της ανωτέρω θεματικής χαρτογράφησης είναι η διαμόρφωση συνολικής αρχικής εικόνας από τους φορείς που εμπλέκονται σε επιχειρησιακό και τακτικό επίπεδο, για την υποβοήθηση του έργου τους, αναφορικά με την κατανομή των μέσων που χρησιμοποιούνται σε αρχικό στάδιο για την χειμερινή συντήρηση στο κύριο Οδικό Δίκτυο (Αυτοκινητοδρόμοι, Εθνικό και Επαρχιακό οδικό δίκτυο αρμοδιότητας Περιφερειών και παράπλευρο οδικό δίκτυο Αυτοκινητοδρόμων)

Η χαρτογράφηση πραγματοποιείται σε δύο διαφορετικές θεματικές σειρές. Στην πρώτη σειρά ως υπόβαθρο απεικονίζονται τα διοικητικά όρια των Περιφερειακών Ενοτήτων ενώ στην δεύτερη σειρά ως υπόβαθρο απεικονίζονται οι υψομετρικές κλάσεις, δεδομένης της σημασίας του υψομέτρου στην εκδήλωση χιονοπτώσεων και παγετού. Συγκεκριμένα, οι υψομετρικές κλάσεις που χρησιμοποιούνται στην ανωτέρω χαρτογραφική απεικόνιση είναι, πεδινή (0-300 μέτρα), λοφώδης (301-600 μέτρα), ημιορεινή (601-900 μέτρα), ορεινή ( άνω των 900 μέτρων). Οι ανωτέρω υψομετρικές κλάσεις καθορίστηκαν σε συνεργασία με την Εθνική Μετεωρολογική Υπηρεσία (υπ' αριθμ' Φ.970/ΑΔ:7753/Σ1863/22-11-2012 έγγραφο της ΕΜΥ), ώστε να είναι κοινές με τις υψομετρικές κλάσεις που χρησιμοποιεί η ΕΜΥ στα καθημερινά δελτία πρόγνωσης καιρού καθώς και τα Έκτακτα Δελτία Επιδείνωσης Καιρού (ΕΔΕΚ) και Έκτακτα Δελτία Πρόγνωσης Επικίνδυνων Καιρικών Φαινομένων (ΕΔΠΕΚΦ), τα οποία προσδιορίζουν χωρικά και χρονικά την εξέλιξη των καιρικών φαινομένων.

Κατά την χειμερινή περίοδο 2016-2017, η Διεύθυνση Σχεδιασμού και Αντιμετώπισης Εκτάκτων Αναγκών προχώρησε στην έκδοση χαρτών ανά Περιφέρεια σε μέγεθος εκτύπωσης Α1 (59 x 84 cm) στο οποίο περιλαμβάνονται οι χάρτες και οι αντίστοιχοι πίνακες με τον αριθμό και το είδος των μηχανημάτων που χρησιμοποιούνται για χειμερινή συντήρηση και για τις εννιά ηπειρωτικές Περιφέρειες. Τα ανωτέρω αναρτήθηκαν στην ιστοσελίδα της Γενικής Γραμματείας Πολιτικής Προστασίας ([www.civilprotection.gr](http://www.civilprotection.gr)) και μπορούν να ανακτηθούν ακολουθώντας τον σύνδεσμο:

<http://www.civilprotection.gr> → «Θεματικοί Χάρτες Σχεδίων Πολιτικής Προστασίας» → «Χάρτες αποχιονισμού του οδικού δικτύου ανά Περιφέρεια».

Για την επερχόμενη χειμερινή περίοδο 2017-2018 η Διεύθυνση Σχεδιασμού και Αντιμετώπισης Εκτάκτων Αναγκών, με έγγραφο που θα αποστείλει σε όλους τους φορείς χειμερινής συντήρησης των αυτοκινητοδρόμων του παράπλευρου οδικού δικτύου, καθώς και του Εθνικού και Επαρχιακού οδικού δικτύου (όπως αναλυτικά περιγράφονται στους **Πίνακες 1** και **2** του **Παραρτήματος Α** του παρόντος), καθώς και στο Αρχηγείο του Πυροσβεστικού Σώματος, θα ζητήσει την επικαιροποίηση των στοιχείων που απεικονίζονται στις ανωτέρω εκδόσεις, με σκοπό να προχωρήσει στην επικαιροποίηση και επανέκδοσή τους για την χειμερινή περίοδο 2017-2018.

Στο πλαίσιο αυτό παρακαλούνται οι ανωτέρω φορείς να ανταποκριθούν άμεσα στην επικαιροποίηση των στοιχείων, προκειμένου η Δνση Σχεδιασμού και Αντιμετώπισης Εκτάκτων Αναγκών της ΓΓΠΠ να ολοκληρώσει έγκαιρα την παραγωγή των ανωτέρω χαρτών.

### 3.5 Συντονιστική σύσκεψη στην ΓΓΠΠ για την αντιμετώπιση κινδύνων από χιονοπτώσεις και παγετό κατά την χειμερινή περίοδο

Η Γενική Γραμματεία Πολιτικής Προστασίας στα πλαίσια του καλύτερου δυνατού συντονισμού των εμπλεκόμενων φορέων στην αντιμετώπιση προβλημάτων από χιονοπτώσεις και παγετό στα ολοκληρωμένα τμήματα αυτοκινητοδρόμων (Νέα Οδός, Αττική Οδός, Εγνατία Οδός, κλπ), συγκαλεί σε ετήσια βάση και πριν την έναρξη της χειμερινής περιόδου συντονιστική σύσκεψη υπηρεσιακών παραγόντων με θέμα τον συντονισμό των φορέων για την αντιμετώπιση κινδύνων από χιονοπτώσεις και παγετό κατά την χειμερινή περίοδο.

Στην σύσκεψη εξετάζονται θέματα σχετικά με:

- την ετοιμότητα φορέων χειμερινής συντήρησης για την αντιμετώπιση τυχόν προβλημάτων από χιονοπτώσεις και παγετό στο οδικό δίκτυο, ενόψει της χειμερινής περιόδου

<sup>11</sup> Από το 2011 και μετά

- τη συνεργασία των φορέων στην από κοινού αντιμετώπιση προβλημάτων από χιονοπτώσεις και παγετό στο οδικό δίκτυο, για την αποφυγή καταστάσεων έκτακτης ανάγκης

Βασικός στόχος της ανωτέρω σύσκεψης είναι ο εντοπισμός τυχόν προβλημάτων ή δυσλειτουργιών που παρατηρήθηκαν στο πλαίσιο της συνέργειας και της συνεργασίας των φορέων χειμερινής συντήρησης στα ολοκληρωμένα τμήματα αυτοκινητοδρόμων με τους λοιπούς φορείς πολιτικής προστασίας (ΕΛ.ΑΣ., Π.Σ., ΕΚΑΒ, κλπ) κατά τα προηγούμενα έτη και η δρομολόγηση δράσεων και ενεργειών για την έγκαιρη επίλυσή τους.

#### **4. ΕΤΟΙΜΟΤΗΤΑ ΦΟΡΕΩΝ ΧΕΙΜΕΡΙΝΗΣ ΣΥΝΤΗΡΗΣΗΣ ΓΙΑ ΤΗΝ ΑΝΤΙΜΕΤΩΠΙΣΗ ΠΡΟΒΛΗΜΑΤΩΝ ΛΟΓΩ ΧΙΟΝΟΠΤΩΣΕΩΝ ΚΑΙ ΠΑΓΕΤΟΥ ΣΤΟ ΟΔΙΚΟ ΔΙΚΤΥΟ**

Η ετοιμότητα φορέων χειμερινής συντήρησης θα πρέπει να βασίζεται στις καθημερινές προγνώσεις των καιρικών φαινομένων κατά τη χειμερινή περίοδο.

Επίσημος φορέας πρόγνωσης καιρικών φαινομένων, όπως χιονοπτώσεις, παγετός, χαμηλές θερμοκρασίες κτλ., είναι η Εθνική Μετεωρολογική Υπηρεσία (Ε.Μ.Υ.) (ΠΔ 161/1997, ΦΕΚ 142/Α'/1997).

Οι αρμόδιες οργανικές μονάδες των φορέων υλοποίησης έργων και δράσεων χειμερινής συντήρησης στο οδικό δίκτυο οφείλουν να ενημερώνονται σε καθημερινή βάση κατά την διάρκεια της χειμερινής περιόδου για την εξέλιξη των καιρικών φαινομένων σύμφωνα με τις επίσημες προγνώσεις της Εθνικής Μετεωρολογικής Υπηρεσίας, όπως αυτές δημοσιεύονται και στην ιστοσελίδα της Εθνικής Μετεωρολογικής Υπηρεσίας (<http://www.hnms.gr>).

Επίσης, η ΕΜΥ εκτός των καθημερινών δελτίων πρόγνωσης καιρού εκδίδει και Έκτακτα Δελτία Επιδείνωσης Καιρού (ΕΔΕΚ) και Έκτακτα Δελτία Πρόγνωσης Επικίνδυνων Καιρικών Φαινομένων (ΕΔΠΕΚΦ), τα οποία προσδιορίζουν χωρικά και χρονικά την εξέλιξη των καιρικών φαινομένων (υπ' αριθμ' Φ 595/ΑΔ. 741/Σ. 143/1-2-2010 έγγραφο της ΕΜΥ).<sup>12</sup>

Τα Έκτακτα Δελτία Επιδείνωσης Καιρού (ΕΔΕΚ) και τα Έκτακτα Δελτία Πρόγνωσης Επικίνδυνων Καιρικών Φαινομένων (ΕΔΠΕΚΦ), που εκδίδονται από την ΕΜΥ και αποστέλλονται στο Κέντρο Επιχειρήσεων Πολιτικής Προστασίας (ΚΕΠΠ/ΕΣΚΕ)<sup>13</sup> διαβιβάζονται με ιδιαίτερο προειδοποιητικό σήμα προς όλους τους εμπλεκόμενους φορείς, συμπεριλαμβανομένων και των φορέων χειμερινής συντήρησης.

Ειδικότερα ζητήματα που συνδέονται με την αποστολή του ανωτέρω ιδιαίτερου προειδοποιητικού σήματος αναφέρονται με αναλυτικό τρόπο στην παράγραφο 7.1 του παρόντος και περιγράφονται στο **Διάγραμμα 1**.

Τα ανωτέρω έκτακτα δελτία της ΕΜΥ αποτελούν πληροφορία με βαρύνουσα σημασία για την ετοιμότητα των φορέων χειμερινής συντήρησης. Τα επίπεδα ετοιμότητας καθορίζονται από τον αντίστοιχο σχεδιασμό τους.

Νοείται ότι οι Δ/σεις Πολιτικής Προστασίας των Περιφερειών και τα Γραφεία Πολιτικής Προστασίας των Δήμων που λαμβάνουν από το ΚΕΠΠ/ΕΣΚΕ τα ιδιαίτερα προειδοποιητικά σήματα, με συνημμένα τα Έκτακτα Δελτία Επιδείνωσης Καιρού (ΕΔΕΚ) και τα Έκτακτα Δελτία Πρόγνωσης Επικίνδυνων Καιρικών Φαινομένων (ΕΔΠΕΚΦ), που εκδίδονται από την ΕΜΥ, θα πρέπει άμεσα να ενημερώνουν τους επικεφαλής υπεύθυνους χειμερινής συντήρησης του οδικού δικτύου αρμοδιότητας των Περιφερειών και των Δήμων αντίστοιχα, προκειμένου να τεθούν σε ετοιμότητα για την αντιμετώπιση χιονοπτώσεων και παγετού στο οδικό δίκτυο αρμοδιότητάς τους, σύμφωνα με το σχεδιασμό τους για τη χειμερινή συντήρηση.

Σημειώνεται ότι ο υψομετρικός προσδιορισμός που χρησιμοποιείται στα δελτία της ΕΜΥ (πεδινές, ημιορεινές περιοχές, κλπ) είναι σε απόλυτη συμφωνία με τις υψομετρικές κλάσεις που χρησιμοποιούνται από τη ΓΓΠΠ για τη χαρτογραφική απεικόνιση των σχεδίων αποχιονισμού (παρ. 3.4 του παρόντος - σχετικό έγγραφο της ΕΜΥ Φ970/ΑΔ7753/Σ.1863/22-11-2012).

#### **5. ΦΟΡΕΑΣ ΕΝΗΜΕΡΩΣΗΣ ΓΙΑ ΤΗΝ ΕΠΙΚΡΑΤΟΥΣΑ ΚΑΤΑΣΤΑΣΗ ΣΤΟ ΟΔΙΚΟ ΔΙΚΤΥΟ.**

**Η επίσημη ενημέρωση όλων των εμπλεκόμενων φορέων** σε επιχειρησιακό επίπεδο, συμπεριλαμβανομένων και των υπευθύνων λειτουργίας των έργων με παραχώρηση, για την επικρατούσα κατάσταση στο οδικό δίκτυο από

<sup>12</sup> Σύμφωνα με το υπ' αριθμ' Φ 595/ΑΔ. 741/Σ. 143/1-2-2010 έγγραφο της ΕΜΥ, τα Έκτακτα Δελτία Πρόγνωσης Επικίνδυνων Καιρικών Φαινομένων (ΕΔΠΕΚΦ) εκδίδονται σε περίπτωση πρόβλεψης εκδήλωσης ή αιφνίδιας εκδήλωσης ενός ή περισσότερων επικίνδυνων καιρικών φαινομένων ενώ τα Έκτακτα Δελτία Επιδείνωσης Καιρού (ΕΔΕΚ) εκδίδονται σε περίπτωση πρόβλεψης επιδείνωσης ή μεταβολής του καιρού.

<sup>13</sup> Με το άρθρο 68 του Ν.4249/2014, το Κέντρο Επιχειρήσεων Πολιτικής Προστασίας (ΚΕΠΠ) υπάγεται στο Ενιαίο Συντονιστικό Κέντρο Επιχειρήσεων (ΕΣΚΕ) του Πυροσβεστικού Σώματος. Η οργάνωση, διάρθρωση και λειτουργία του ΕΣΚΕ αναφέρονται στην ΥΑ 29310 οικ. Φ.109.1/27-06-2014 (ΦΕΚ 1869/Β'/2014).

πλευράς χιονοπτώσεων και παγετού, αποτελεί αρμοδιότητα των κατά τόπους υπευθύνων υπηρεσιών τροχαίας της ΕΛ.ΑΣ.<sup>14</sup>

Ειδικότερα, για την επικρατούσα κατάσταση, κυρίως στους αυτοκινητόδρομους (Π.Α.Θ.Ε. Εγνατία οδός, κλπ) και στο Εθνικό και Επαρχιακό οδικό δίκτυο, ιδίως σε περιπτώσεις εκτάκτων αναγκών λόγω χιονοπτώσεων ή παγετού, παρακαλείται το Αρχηγείο της ΕΛΑΣ να εκδώσει σχετική διαταγή για την άμεση και απευθείας ενημέρωση του Κέντρου Επιχειρήσεων Πολιτικής Προστασίας (ΚΕΠΠ/ ΕΣΚΕ) από τις κατά τόπους υπεύθυνες υπηρεσίες τροχαία της ΕΛΑΣ, σε εφαρμογή του Παραρτήματος Ε΄ του Γενικού Σχεδίου Πολιτικής Προστασίας «ΞΕΝΟΚΡΑΤΗΣ» (Υ.Α.1299/7-4-2003 - ΦΕΚ 423/Β΄/2003).

**Η επίσημη ενημέρωση του κοινού**, για την επικρατούσα κατάσταση και την βατότητα του οδικού δικτύου από πλευράς χιονοπτώσεων και παγετού, αποτελεί αρμοδιότητα των κατά τόπους υπευθύνων υπηρεσιών της ΕΛΑΣ<sup>15</sup>.

Η ενημέρωση του κοινού πραγματοποιείται κατά περίπτωση με την έκδοση δελτίων τύπου και ανακοινώσεων, με την μορφή προφορικών δηλώσεων και συνεντεύξεων καθώς και μέσω της ιστοσελίδας της ΕΛΑΣ ([www.astynomia.gr](http://www.astynomia.gr)) η οποία ενημερώνεται σε τακτά χρονικά διαστήματα, καθ όλη την διάρκεια της χειμερινής περιόδου για την επικρατούσα κατάσταση στο οδικό δίκτυο από πλευράς χιονοπτώσεων και παγετού.

## **6. ΕΙΔΙΚΟΤΕΡΕΣ ΔΡΑΣΕΙΣ ΑΝΤΙΜΕΤΩΠΙΣΗΣ ΠΡΟΒΛΗΜΑΤΩΝ ΛΟΓΩ ΧΙΟΝΟΠΤΩΣΕΩΝ ΚΑΙ ΠΑΓΕΤΟΥ ΣΤΟ ΟΔΙΚΟ ΔΙΚΤΥΟ ΤΗΣ ΧΩΡΑΣ**

### **6.1 Έλεγχος κυκλοφορίας, επιβολή περιορισμών ή απαγορεύσεων κυκλοφορίας στο οδικό δίκτυο εξ αιτίας χιονόπτωσης ή παγετού**

Η επικρατούσα κατάσταση στο οδικό δίκτυο, ο έλεγχος κυκλοφορίας, η επιβολή περιορισμών ή απαγορεύσεων κυκλοφορίας σε όλο το οδικό δίκτυο της χώρας, αποτελεί αρμοδιότητα των κατά τόπους αρμοδίων υπηρεσιών της ΕΛΑΣ σύμφωνα με την ισχύουσα νομοθεσία (Π.Δ.1/2005, Ν.2696/99 όπως τροποποιήθηκε και ισχύει). Η γνωμοδότηση των Υπηρεσιών αυτών για την επικρατούσα κατάσταση στο οδικό δίκτυο είναι βαρύνουσας σημασίας.

Επισημαίνεται ότι οι κατά τόπους αρμόδιες υπηρεσίες Τροχαίας της ΕΛ.ΑΣ. δύναται να λαμβάνουν εντός και εκτός κατοικημένων περιοχών προσωρινά μέτρα απαγορεύσεων ή περιορισμών της κυκλοφορίας, όταν αυτό επιβάλλεται από ιδιαίτερους λόγους ασφαλείας ή σε έκτακτες περιπτώσεις για την αντιμετώπιση τελείως προσωρινών καταστάσεων (άρθρ. 52 του Κώδικα Οδικής Κυκλοφορίας Ν. 2696/1999 – ΦΕΚ 57/Α΄/1999, όπως αυτό έχει αντικατασταθεί με την παρ. 9 του άρθρου 48 του Ν. 4313/2014).

Ειδικότερα, η Δ/ση Γενικής Αστυνόμευσης του Αρχηγείου ΕΛ.ΑΣ., με το 1244/15/2185460/28-11-2015 έγγραφό της επισημαίνει στις Διευθύνσεις Τροχαίας – Διευθύνσεις Αστυνομίας να λαμβάνεται ιδιαίτερη μέριμνα για την πρόσκαιρη και έγκαιρη διακοπή της κυκλοφορίας των οχημάτων, σε συντρέχουσα περίπτωση, σε σημεία που παρουσιάζουν δυσκολίες διέλευσης - ιδιαιτερότητες, έτσι, ώστε να διενεργείται αποχιονισμός και ρίψη αλατιού με τον καλύτερο δυνατό και ασφαλή τρόπο από τις αρμόδιες προς τούτο Υπηρεσίες. Σ' αυτές τις περιπτώσεις η ακινητοποίηση των οχημάτων θα γίνεται σε ικανή απόσταση, προ του σημείου που εντοπίζονται τα προβλήματα και θα διαρκεί μέχρι την άρση αυτών.

Επισημαίνεται ότι, για τα τμήματα του οδικού δικτύου που εντάσσονται στο πρόγραμμα «Δρόμοι Ανάπτυξης» των έργων με Σύμβαση Παραχώρησης του Υπουργείου Υποδομών, Μεταφορών και Δικτύων, που έχουν κυρωθεί οι Συμβάσεις Παραχώρησής τους και έχουν παραδοθεί για λειτουργία, το ανωτέρω έργο της ΕΛΑΣ πραγματοποιείται σύμφωνα και με τα προβλεπόμενα στις σχετικές συμφωνίες αστυνόμευσης μεταξύ του Υπουργείου Δημόσιας Τάξης και Προστασίας του Πολίτη και των παραχωρησιούχων εταιρειών.

Επίσης, ο έλεγχος της επικρατούσας κατάστασης για την καλή λειτουργία του έργου παραχώρησης (επιθεώρηση, επισήμανση και αντιμετώπιση εκτάκτων συμβάντων, λήψη μέτρων ενημέρωσης των χρηστών,

<sup>14</sup> Σχετικό το υπ' αριθ. 2501/14/40-α'/ 20-11-2012, υπ' αριθ. 5301/4/16-λδ/20-06-2006 έγγραφο του Αρχηγείου ΕΛ.ΑΣ. «Ειδικό Σχέδιο κινητοποίησης κεντρικών και περιφερειακών υπηρεσιών Αρχηγείου ΕΛ.ΑΣ. για την αντιμετώπιση προβλημάτων που δημιουργούνται από έντονη χιονόπτωση-χιονοθύελλα-παγετό» το οποίο εγκρίθηκε με το 4096/12-07-2006 έγγραφό μας, καθώς και των εν ισχύ συμφωνιών αστυνόμευσης μεταξύ του Υπουργείου Δημόσιας Τάξης & Προστασίας του Πολίτη και των παραχωρησιούχων εταιρειών.

<sup>15</sup> Σχετικό το υπ' αριθ. 5301/4/16-λδ/20-06-2006 έγγραφο του Αρχηγείου ΕΛ.ΑΣ. «Ειδικό Σχέδιο κινητοποίησης κεντρικών και περιφερειακών υπηρεσιών Αρχηγείου ΕΛ.ΑΣ. για την αντιμετώπιση προβλημάτων που δημιουργούνται από έντονη χιονόπτωση-χιονοθύελλα-παγετό» το οποίο εγκρίθηκε με το 4096/12-07-2006 έγγραφό μας.

διαχείριση κυκλοφορίας, κλπ) πραγματοποιείται και με ευθύνη των παραχωρησιούχων εταιρειών στο οδικό δίκτυο αρμοδιότητάς τους, με άμεση ενημέρωση των κατά τόπους αρμόδιων υπηρεσιών της ΕΛ.ΑΣ.

Διευκρινίζεται ότι η αστυνόμευση του έργου παραχώρησης από την ΕΛ.ΑΣ. είναι ανεξάρτητη από τον έλεγχο της επικρατούσας κατάστασης που πραγματοποιείται από τους παραχωρησιούχους και προβλέπεται στις σχετικές συμβάσεις παραχώρησης και εγχειρίδια λειτουργίας.

Νοείται ότι κατά την εκδήλωση φαινομένων, όπως οι χιονοπτώσεις και ο παγετός κατά μήκος των οδικών αξόνων, η προληπτική ακινητοποίηση των οχημάτων από τις κατά τόπους υπεύθυνες υπηρεσίες της ΕΛ.ΑΣ., μέχρι να αποκατασταθεί η βατότητα του οδικού δικτύου από τα συνεργεία αποχιονισμού, θεωρείται αποτελεσματικό μέτρο.

Σε περιπτώσεις επιβολής περιορισμών, ή απαγορεύσεων κυκλοφορίας, οι θέσεις στάθμευσης των οχημάτων επί ή πλησίον του οδικού άξονα θα πρέπει να καθορίζονται μετά από συνεννόηση με τους κατά τόπους επικεφαλής συντονιστές, υπεύθυνους για την εκτέλεση έργων χειμερινής συντήρησης, ώστε να διευκολύνεται το έργο τους.

6.2 Παροχή βοήθειας σε οδηγούς και επιβάτες σε περιπτώσεις ακινητοποίησης οχημάτων στο οδικό δίκτυο λόγω χιονοπτώσεων ή παγετού

Στο πλαίσιο παροχής βοήθειας σε περιπτώσεις ακινητοποίησης οχημάτων επί του οδικού δικτύου, όταν αυτό επιβάλλεται<sup>16</sup>, θα πρέπει να διανέμονται κουβέρτες και πρόχειρα γεύματα τα οποία διατίθενται από τους αρμοδίους για την λειτουργία και την συντήρηση του οδικού δικτύου φορείς, για την κάλυψη των στοιχειωδών αναγκών των οδηγών και επιβατών.

Νοείται ότι δράσεις παροχής βοήθειας, όπως η ανωτέρω, δύνανται να πραγματοποιούνται παράλληλα, όταν οι συνθήκες το επιβάλουν, με δράσεις που συνδέονται με τον απεγκλωβισμό και διάσωση οδηγών και επιβατών.

Για την αντιμετώπιση τέτοιων γεγονότων, τα οποία έχουν σημειωθεί κατά το παρελθόν κατά μήκος των αυτοκινητοδρόμων κατά τη διάρκεια εκδήλωσης χιονοπτώσεων και παγετού, οι παραχωρησιούχοι έχουν αναλάβει, πέραν των συμβατικών τους υποχρεώσεων, την προμήθεια και διάθεση κουβερτών καθώς και πρόχειρου γεύματος, όταν αυτό απαιτηθεί, για την κάλυψη των στοιχειωδών αναγκών κατ' ελάχιστο 100 ατόμων επί του οδικού δικτύου αρμοδιότητάς τους.

Επίσης η "Εγνατία Οδός Α.Ε.", σύμφωνα με τις συντονιστικές οδηγίες της ΓΓΠΠ, έχει προμηθευτεί Υλικά Έκτακτης Ανάγκης (θερμαντικές κουβέρτες, πρόχειρο γεύμα), για την κάλυψη στοιχειωδών αναγκών των επιβατών, σε περιπτώσεις ακινητοποίησης οχημάτων επί του οδικού δικτύου της Εγνατίας Οδού.

Στο πλαίσιο αυτό παρακαλούνται οι παραχωρησιούχοι να ενημερώσουν τις αρμόδιες κατά τόπους υπηρεσίες του Π.Σ. και της ΕΛ.ΑΣ. καθώς και την Διεύθυνση Λειτουργίας Συντήρησης και Εκμετάλλευσης Συγκοινωνιακών Υποδομών με Σύμβαση Παραχώρησης (Δ17) της Γενικής Γραμματείας Υποδομών για τις θέσεις αποθήκευσης των ανωτέρω υλικών. Ομοίως και η Εγνατία Οδός Α.Ε. να ενημερώσει τις αρμόδιες κατά τόπους υπηρεσίες του Π.Σ. και της ΕΛ.ΑΣ.

Σημειώνεται ότι η μεταφορά και διανομή των κουβερτών και του πρόχειρου γεύματος, όπου αυτό απαιτείται, θα πραγματοποιείται με μέριμνα του Πυροσβεστικού Σώματος (69061Φ.702.16/29-11-2012, 71710/Φ.702.1/03-12-2015 έγγραφο Αρχηγείου Π.Σ.)

Το ανωτέρω έργο της διανομής κουβερτών ή/και πρόχειρου γεύματος δύνανται να συνδράμουν και οι υπηρεσίες της ΕΛ.ΑΣ. σε περίπτωση που αυτό ζητηθεί από τις υπηρεσίες του Π.Σ. και όταν διαθέτουν κατάλληλο όχημα για το σκοπό αυτό (1244/15/2185460/28-11-2015 έγγραφο Αρχηγείου ΕΛ.ΑΣ.)

Στο ανωτέρω πλαίσιο οι Δ/σεις Πολιτικής Προστασίας των Περιφερειών παρακαλούνται σε συνεννόηση με τις οικείες Δ/σεις Τεχνικών Έργων να υλοποιούν τις αντίστοιχες δράσεις (διάθεση κουβερτών και πρόχειρου γεύματος) για το οδικό δίκτυο αρμοδιότητάς τους, σε συνεργασία με τις αρμόδιες κατά τόπους υπηρεσίες του Π.Σ. και της ΕΛ.ΑΣ.

Θέματα που αφορούν τον απεγκλωβισμό και διάσωση οδηγών και επιβατών που η ζωή τους έχει τεθεί σε κίνδυνο από διακοπή της κυκλοφορίας στο οδικό δίκτυο λόγω χιονοπτώσεων ή παγετού, που εμπíπτουν στις αρμοδιότητες του Π.Σ., αναφέρονται με αναλυτικό τρόπο στην παρ. 7.5 του παρόντος.

<sup>16</sup> όπως για παράδειγμα πολύωρη αναμονή μέχρι την αποκατάσταση της κυκλοφορίας σε συνθήκες ψύχους, αδυναμία αναστροφής οχημάτων ή εκτροπής της κυκλοφορίας, κλπ.



### 6.3 Απομάκρυνση ακινητοποιημένων οχημάτων εξ αιτίας χιονόπτωσης ή παγετού

Σύμφωνα με την ισχύουσα νομοθεσία, όποιος έχει τις αρμοδιότητες ή την εξουσία επί του πράγματος επί του οποίου διεξάγεται δημόσια κυκλοφορία, σύμφωνα με την παρ.1 του αρθ.10 του Ν. 2696/23-4-99 - ΦΕΚ 57/Α΄/1999, όπως έχει τροποποιηθεί και ισχύει (Κώδικας Οδικής Κυκλοφορίας), υποχρεούται να λαμβάνει κάθε μέτρο, ώστε από την δημόσια κυκλοφορία να μην δημιουργείται κίνδυνος ή ζημία τρίτων προσώπων ή άλλων έννομων αγαθών (υπ. αρθ. 2501/14/21-γ / 12-12-2005 σχετικό έγγραφο της Δ/σης Τροχαίας του Αρχηγείου της ΕΛΑΣ).

Το άρθρο αυτό του Κώδικα Οδικής Κυκλοφορίας, σε συνδυασμό με τα άρθρα 1,11,12,13 του Ν 3013/2002, προκαλεί προφανώς υποχρέωση στον φορέα που έχει την αρμοδιότητα συντήρησης ενός οδικού άξονα στον οποίο διεξάγεται δημόσια κυκλοφορία, για την άμεση απομάκρυνση τυχόν ακινητοποιημένων οχημάτων, εξ αιτίας χιονόπτωσης ή παγετού, εφόσον αυτή αποβλέπει στην αποκατάσταση της κυκλοφορίας των οχημάτων, έτσι ώστε να μην δημιουργείται κίνδυνος ή ζημία.

Κατά συνέπεια η αρμοδιότητα διάθεσης ή μίσθωσης γερανοφόρων ρυμουλκών οχημάτων με στόχο την άμεση απομάκρυνση τυχόν ακινητοποιημένων οχημάτων, εξ αιτίας χιονόπτωσης ή παγετού, υπάγεται στις υποχρεώσεις του φορέα που έχει την αρμοδιότητα συντήρησης του.

Η υποχρέωση του φορέα που έχει την ευθύνη διάθεσης ή μίσθωσης γερανοφόρων ρυμουλκών οχημάτων, δεν αποκλείει τη συνεργασία του με άλλους φορείς, οι οποίοι έχουν στην κατοχή τους και μπορούν σε περιπτώσεις εκτάκτων αναγκών να διαθέσουν γερανοφόρα οχήματα για λόγους πολιτικής προστασίας. Είναι αυτονόητο ότι στις περιπτώσεις αυτές, η διάθεση γερανοφόρων ρυμουλκών οχημάτων θα πρέπει εκ των προτέρων να έχει συμφωνηθεί με τους άλλους φορείς.

Τονίζεται ιδιαίτερα η αναγκαιότητα διάθεσης ή μίσθωσης ικανού αριθμού μεγάλων γερανοφόρων ρυμουλκών οχημάτων για την άμεση απομάκρυνση τυχόν ακινητοποιημένων φορτηγών οχημάτων, ιδίως κατά μήκος των αυτοκινητοδρόμων. Προς τούτο οι αρμόδιοι φορείς χειμερινής συντήρησης στα ολοκληρωμένα τμήματα των αυτοκινητοδρόμων, όπως αυτοί αναφέρονται στο **Πίνακα 1** του **Παράρτηματος Α** του παρόντος και αναλυτικότερα στο **Παράρτημα Β** του παρόντος, θα πρέπει να προβλέπουν στα προγράμματα αποχιονισμού τους και τη διάθεση ή μίσθωση των ανωτέρω γερανοφόρων ρυμουλκών οχημάτων.

### 6.4 Συνεργασία των φορέων χειμερινής συντήρησης του οδικού δικτύου με τους φορείς αποκατάστασης βλαβών δικτύων κοινής ωφέλειας.

Κατά την χειμερινή περίοδο οι έντονες χιονοπτώσεις και ο παγετός δύναται να δημιουργήσουν προβλήματα στην ομαλή λειτουργία των δικτύων κοινής ωφέλειας με δυσμενή αποτελέσματα στην καθημερινή ζωή των κατοίκων των πόλεων και της υπαίθρου (ηλεκτροδότηση, ύδρευση, κλπ).

Για τους λόγους αυτούς είναι σημαντικό όλοι οι φορείς λειτουργίας και συντήρησης δικτύων κοινής ωφέλειας (ΑΔΜΗΕ ΑΕ, ΔΕΔΔΗΕ ΑΕ, φορείς ύδρευσης, φορείς τηλεπικοινωνιών, κλπ) να εξασφαλίζουν την άμεση αποκατάσταση βλαβών που ενδέχεται να προκύψουν λόγω χιονοπτώσεων και παγετού.

Στην προκειμένη περίπτωση, και όταν διαπιστωθεί βλάβη, σε περιοχές που κατά τη χειμερινή περίοδο επικρατούν συνθήκες χιονόπτωσης ή παγετού, οι φορείς λειτουργίας και συντήρησης δικτύων κοινής ωφέλειας, κατά κανόνα επικοινωνούν άμεσα με την οικεία υπηρεσία τροχαίας της ΕΛ.ΑΣ. προκειμένου να ενημερωθούν σχετικά με την επικρατούσα κατάσταση και τη βατότητα του οδικού δικτύου προς τα σημεία των βλαβών.

Εν συνεχεία και εφόσον τα μέσα που διαθέτουν ή μισθώνουν οι φορείς λειτουργίας και συντήρησης δικτύων κοινής ωφέλειας δεν επιτρέπουν την οδική πρόσβασή τους στο σημείο της βλάβης, δύναται να ζητήσουν την συνδρομή των φορέων που έχουν την ευθύνη χειμερινής συντήρησης, εφόσον αυτοί διαθέτουν τα κατάλληλα μέσα, προκειμένου να αποκαταστήσουν ταχύτερα τις βλάβες στο δίκτυό τους.

Στις περιπτώσεις που ο φορέας χειμερινής συντήρησης είναι η Περιφέρεια ή ο Δήμος, κρίνεται σκόπιμο τα αιτήματα των φορέων λειτουργίας και συντήρησης δικτύων κοινής ωφέλειας, για λόγους καλύτερου συντονισμού, να απευθύνονται κατά αρχήν προς τις αρμόδιες Δ/σεις Πολιτικής Προστασίας των Περιφερειών ή τα Γραφεία Πολιτικής Προστασίας των Δήμων, αντιστοίχως.

Νοείται ότι αιτήματα για αποκατάσταση της κυκλοφορίας προς τα σημεία βλαβών δικτύων κοινής ωφέλειας θα πρέπει να εξετάζονται και να δρομολογούνται κατά προτεραιότητα από τις αντίστοιχες μονάδες Πολιτικής Προστασίας σε συνεργασία με τις οικείες υπηρεσίες χειμερινής συντήρησης του οδικού δικτύου αρμοδιότητάς τους.

## 6.5 Εξασφάλιση κατά προτεραιότητα της κυκλοφορίας προς εγκαταστάσεις παροχής υπηρεσιών υγείας και κοινής ωφέλειας

Κατά την χειμερινή περίοδο οι έντονες χιονοπτώσεις και ο παγετός δύναται να δημιουργήσουν προβλήματα στην λειτουργία εγκαταστάσεων (νοσοκομεία, κοινωφελή ιδρύματα, σιδηροδρομικοί σταθμοί, αεροδρόμια, εργοτάξια, αμαξοστάσια, κλπ.), τόσο λόγω δυσχερειών οδικής πρόσβασης σε αυτές, όσο και από την συσσώρευση χιονιού ή πάγου στους υπαίθριους χώρους εντός των ορίων των εγκαταστάσεων.

Σε περιπτώσεις που η οδική πρόσβαση προς τις ανωτέρω εγκαταστάσεις παρουσιάζει δυσχέριες ή έχει διακοπεί λόγω χιονοπτώσεων και παγετού, οι φορείς χειμερινής συντήρησης, οι οποίοι είναι αρμόδιοι για το οδικό δίκτυο που εξυπηρετεί την πρόσβαση στις ανωτέρω εγκαταστάσεις, οφείλουν να εξασφαλίζουν κατά προτεραιότητα την αποκατάσταση της κυκλοφορίας.

Νοείται ότι η ανωτέρω δράση θα πρέπει να έχει ενταχθεί εκ των προτέρων στον σχεδιασμό των φορέων χειμερινής συντήρησης που το οδικό δίκτυο αρμοδιότητάς τους εξυπηρετεί τέτοιες εγκαταστάσεις.

Τονίζεται ότι η αντιμετώπιση προβλημάτων από χιονοπτώσεις και παγετό στους υπαίθριους χώρους εντός των ορίων των εγκαταστάσεων αποτελεί ευθύνη των διοικήσεών τους. Για το λόγο αυτό θα πρέπει να υπάρχει σχετική προετοιμασία και σχεδιασμός για την άμεση αντιμετώπιση τυχόν προβλημάτων, έτσι ώστε να διασφαλίζεται η απρόσκοπτη λειτουργία τους. Ιδιαίτερη μέριμνα θα πρέπει να δοθεί από τις διοικήσεις εγκαταστάσεων παροχής υπηρεσιών υγείας και κοινής ωφέλειας, όπως νοσοκομεία, κοινωφελή ιδρύματα, σιδηροδρομικοί σταθμοί, αεροδρόμια, εργοτάξια, αμαξοστάσια, κλπ.

Ειδικότερα, εντός των μεγάλων αστικών κέντρων παρακαλούνται οι φορείς παροχής συγκοινωνιακών υπηρεσιών (ΟΑΣΑ, ΟΑΣΘ, κλπ) να έρθουν εκ των προτέρων σε συνεννόηση με τους αρμόδιους φορείς χειμερινής συντήρησης προκειμένου να εξασφαλιστεί η απρόσκοπτη προσέγγιση των συγκοινωνιακών τους μέσων από και προς την είσοδο των αμαξοστασίων.

## ΜΕΡΟΣ ΔΕΥΤΕΡΟ

### 7. ΣΧΕΔΙΑΣΜΟΣ ΚΑΙ ΛΗΨΗ ΜΕΤΡΩΝ ΠΟΛΙΤΙΚΗΣ ΠΡΟΣΤΑΣΙΑΣ ΓΙΑ ΤΗΝ ΑΝΤΙΜΕΤΩΠΙΣΗ ΕΚΤΑΚΤΩΝ ΑΝΑΓΚΩΝ ΚΑΙ ΔΙΑΧΕΙΡΙΣΗ ΤΩΝ ΣΥΝΕΠΕΙΩΝ ΛΟΓΩ ΧΙΟΝΟΠΤΩΣΕΩΝ ΚΑΙ ΠΑΓΕΤΟΥ

Οι έντονες χιονοπτώσεις και ο παγετός είναι φαινόμενα που εκδηλώνονται στη χώρα μας κατά την χειμερινή περίοδο και θα πρέπει να αντιμετωπίζονται συντονισμένα από τις κατά τόπους Υπηρεσίες, όπως προβλέπεται από τα άρθρα 11, 12 και 13 του Ν 3013/2002 σε συνδυασμό με τα άρθρα 282 και 283 του Ν.3852/2010.

Στο πλαίσιο αυτό, οι δράσεις που συνδέονται με την αντιμετώπιση εκτάκτων αναγκών και τη διαχείριση των συνεπειών λόγω χιονοπτώσεων και παγετού κατά κύριο λόγο επικεντρώνονται:

- Ενημέρωση κοινού και παροχή οδηγιών για ενδεχόμενους κινδύνους από χιονοπτώσεις και παγετό.
- Έρευνα και διάσωση ατόμων που η ζωή τους έχει περιέλθει σε κίνδυνο από την εκδήλωση χιονοπτώσεων και παγετού.
- Απεγκλωβισμός και διάσωση οδηγών και επιβατών στο οδικό δίκτυο της χώρας εξ αιτίας χιονόπτωσης ή παγετού.
- Απεγκλωβισμός και διάσωση επιβατών και εργαζομένων στο σιδηροδρομικό δίκτυο της χώρας εξ αιτίας χιονόπτωσης ή παγετού.
- Αντιμετώπιση περιστατικών υγείας σε περιοχές όπου έχει διακοπεί η κυκλοφορία στο οδικό δίκτυο λόγω χιονοπτώσεων και παγετού.
- Αποκατάσταση βλαβών σε δίκτυα κοινής ωφέλειας λόγω χιονοπτώσεων και παγετού.

Οι ανωτέρω δράσεις αποβλέπουν στην προστασία της ζωής, της υγείας και της περιουσίας των πολιτών και προϋπόθεση για την υλοποίησή τους είναι η συνέργεια, η συνεργασία και η διαλειτουργικότητα των εμπλεκόμενων φορέων σε όλα τα επίπεδα Διοίκησης.

#### 7.1 Ετοιμότητα φορέων για την αντιμετώπιση εκτάκτων αναγκών λόγω χιονοπτώσεων και παγετού

Επίσημος φορέας πρόγνωσης καιρικών φαινομένων, όπως χιονοπτώσεις, παγετός, χαμηλές θερμοκρασίες κτλ., είναι η Εθνική Μετεωρολογική Υπηρεσία (Ε.Μ.Υ.) (ΠΔ 161/1997, ΦΕΚ 142/Α/1997).

Οι αρμόδιες οργανικές μονάδες των φορέων υλοποίησης έργων και δράσεων αντιμετώπισης εκτάκτων αναγκών λόγω χιονοπτώσεων και παγετού οφείλουν να ενημερώνονται σε καθημερινή βάση για την εξέλιξη των καιρικών φαινομένων σύμφωνα με τις επίσημες προγνώσεις της Εθνικής Μετεωρολογικής Υπηρεσίας, όπως αυτές δημοσιεύονται και στην ιστοσελίδα της Εθνικής Μετεωρολογικής Υπηρεσίας (<http://www.emy.gr>).

Επίσης, η ΕΜΥ εκτός των καθημερινών δελτίων πρόγνωσης καιρού εκδίδει και Έκτακτα Δελτία Επιδείνωσης Καιρού (ΕΔΕΚ) και Έκτακτα Δελτία Πρόγνωσης Επικίνδυνων Καιρικών Φαινομένων (ΕΔΠΕΚΦ), τα οποία προσδιορίζουν χωρικά και χρονικά την εξέλιξη των καιρικών φαινομένων (υπ' αριθμ' Φ 595/ΑΔ. 741/Σ. 143/1-2-2010 έγγραφο της ΕΜΥ)<sup>17</sup>.

Τα Έκτακτα Δελτία Επιδείνωσης Καιρού (ΕΔΕΚ) και τα Έκτακτα Δελτία Πρόγνωσης Επικίνδυνων Καιρικών Φαινομένων (ΕΔΠΕΚΦ), που εκδίδονται από την ΕΜΥ και αποστέλλονται στο Κέντρο Επιχειρήσεων Πολιτικής Προστασίας (ΚΕΠΠ/ΕΣΚΕ) διαβιβάζονται με ιδιαίτερο προειδοποιητικό σήμα προς όλους τους εμπλεκόμενους φορείς, προκειμένου να τεθούν σε κατάσταση αυξημένης ετοιμότητας για την αντιμετώπιση εκτάκτων αναγκών λόγω πρόβλεψης επικίνδυνων καιρικών φαινομένων, όπως οι χιονοπτώσεις και ο παγετός.

Η δρομολόγηση του ιδιαίτερου προειδοποιητικού σήματος από το ΚΕΠΠ/ ΕΣΚΕ, με συνημμένα τα Έκτακτα Δελτία Επιδείνωσης Καιρού (ΕΔΕΚ) και τα Έκτακτα Δελτία Πρόγνωσης Επικίνδυνων Καιρικών Φαινομένων (ΕΔΠΕΚΦ), που εκδίδονται από την ΕΜΥ, συμπεριλαμβάνει και όλους τους φορείς που εμπλέκονται σε δράσεις χειμερινής συντήρησης, καθώς και φορείς παροχής συγκοινωνιακού έργου, λειτουργίας και συντήρησης δικτύων κοινής ωφέλειας, προκειμένου να δρομολογούν δράσεις που συνδέονται με την ετοιμότητά τους βάσει του αντίστοιχου σχεδιασμού τους.

Η δρομολόγηση της αποστολής του ανωτέρω ιδιαίτερου προειδοποιητικού σήματος από το ΚΕΠΠ/ ΕΣΚΕ παρουσιάζεται αναλυτικά στο ακόλουθο **Διάγραμμα 1**.

---

<sup>17</sup> Σύμφωνα με το υπ' αριθμ' Φ 595/ΑΔ. 741/Σ. 143/1-2-2010 έγγραφο της ΕΜΥ, τα Έκτακτα Δελτία Πρόγνωσης Επικίνδυνων Καιρικών Φαινομένων (ΕΔΠΕΚΦ) εκδίδονται σε περίπτωση πρόβλεψης εκδήλωσης ή αιφνίδιας εκδήλωσης ενός ή περισσότερων επικίνδυνων καιρικών φαινομένων ενώ τα Έκτακτα Δελτία Επιδείνωσης Καιρού (ΕΔΕΚ) εκδίδονται σε περίπτωση πρόβλεψης επιδείνωσης ή μεταβολής του καιρού

**Διάγραμμα 1.** Διάγραμμα ροής αποστολής των Έκτακτων Δελτίων της ΕΜΥ<sup>18</sup> και ιδιαίτερου προειδοποιητικού σήματος από το ΚΕΠΠ/ ΕΣΚΕ

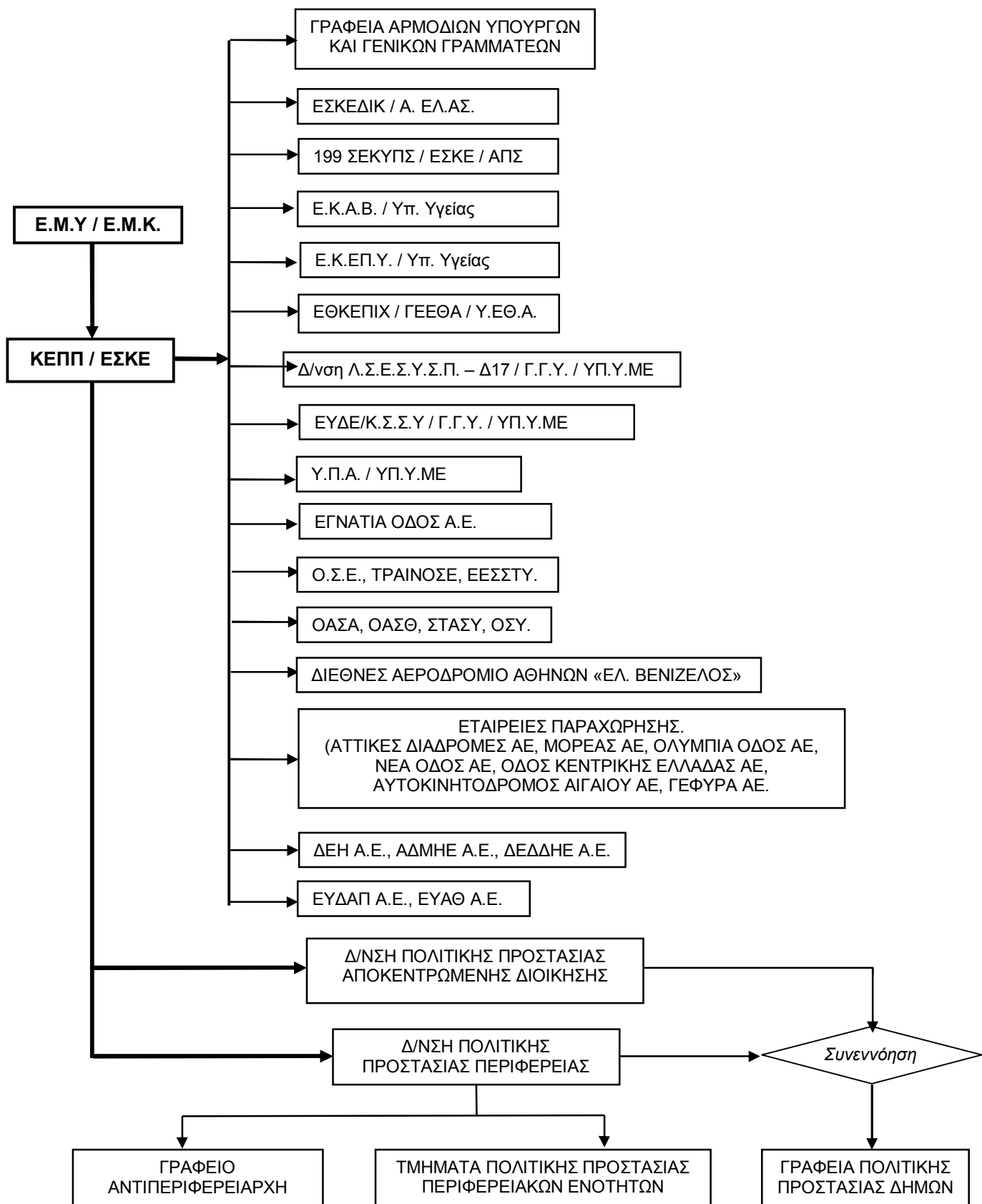

<sup>18</sup> Έκτακτα Δελτία Επιδείνωσης Καιρού(ΕΔΕΚ) και Έκτακτα Δελτία Πρόγνωσης Επικίνδυνων Καιρικών Φαινομένων (ΕΔΠΕΚΦ).

Με βάση τα παραπάνω, το ΚΕΠΠ/ ΕΣΚΕ οφείλει μετά από σχετική αλληλογραφία, πριν την έναρξη της χειμερινής περιόδου<sup>19</sup>, να διαθέτει επικαιροποιημένο κατάλογο με αριθμούς τηλεομοιοτυπίας (fax) όλων των εμπλεκόμενων φορέων στους οποίους θα αποστέλλονται οι προγνώσεις επικίνδυνων καιρικών φαινομένων και προειδοποιήσεις, κατά τη διάρκεια των χειμερινών μηνών προκειμένου να ενημερώνονται.

Μετά την αποστολή των σχετικών προειδοποιήσεων του ΚΕΠΠ/ΕΣΚΕ προς τις Αποκεντρωμένες Διοικήσεις και τις Περιφέρειες για την εκδήλωση επικίνδυνων καιρικών φαινομένων, η περαιτέρω κοινοποίησή τους, μέσω τηλεομοιοτυπίας (fax), προς τους υπεύθυνους Πολιτικής Προστασίας των Δήμων θα γίνεται με ευθύνη των Δ/σεων Πολιτικής Προστασίας των Αποκεντρωμένων Διοικήσεων μετά από σχετική συνεννόηση τους με τις Δ/σεις Πολιτικής Προστασίας των Περιφερειών, στο πλαίσιο συνεργασίας τους για την άμεση αναμετάδοσή τους προς τους Δήμους.

Νοείται ότι οι Δ/σεις Πολιτικής Προστασίας των Περιφερειών και τα Γραφεία Πολιτικής Προστασίας των Δήμων που λαμβάνουν από το ΚΕΠΠ/ΕΣΚΕ τα ιδιαίτερα προειδοποιητικά σήματα, με συνημμένα τα Έκτακτα Δελτία Επιδείνωσης Καιρού (ΕΔΕΚ) και τα Έκτακτα Δελτία Πρόγνωσης Επικίνδυνων Καιρικών Φαινομένων (ΕΔΠΕΚΦ), που εκδίδονται από την ΕΜΥ θα πρέπει άμεσα να ενημερώνουν τους επικεφαλής υπεύθυνους χειμερινής συντήρησης του οδικού δικτύου αρμοδιότητας των Περιφερειών και των Δήμων αντίστοιχα, προκειμένου να τεθούν σε ετοιμότητα για την αντιμετώπιση χιονοπτώσεων και παγετού στο οδικό δίκτυο αρμοδιότητάς τους, σύμφωνα με το σχεδιασμό χειμερινής συντήρησης.

Σημειώνεται ότι ο υψομετρικός προσδιορισμός που χρησιμοποιείται στα δελτία της ΕΜΥ (πεδινές, ημιορεινές περιοχές, κλπ) είναι σε απόλυτη συμφωνία με τις υψομετρικές κλάσεις που χρησιμοποιούνται από τη ΓΓΠΠ για τη χαρτογραφική απεικόνιση των σχεδίων αποχιονισμού (παρ. 3.4 του παρόντος - σχετικό έγγραφο της ΕΜΥ Φ970/ΑΔ7753/Σ.1863/22-11-2012).

## 7.2 Ενημέρωση κοινού και παροχή οδηγιών για ενδεχόμενους κινδύνους από χιονοπτώσεις και παγετό

Η ενημέρωση του κοινού για τη λήψη μέτρων αυτοπροστασίας από κινδύνους που προέρχονται από χιονοπτώσεις και παγετό, γίνεται σε κεντρικό επίπεδο από τη Γενική Γραμματεία Πολιτικής Προστασίας (Ν.3013/2002).

Στις περιπτώσεις όπου η Ε.Μ.Υ. εκδίδει Έκτακτα Δελτία Επιδείνωσης Καιρού (ΕΔΕΚ) και Έκτακτα Δελτία Πρόγνωσης Επικίνδυνων Καιρικών Φαινομένων (ΕΔΠΕΚΦ), η Γενική Γραμματεία Πολιτικής Προστασίας εκδίδει δελτία τύπου τα οποία αποστέλλονται σε όλα τα Μέσα Μαζικής Ενημέρωσης και αναρτώνται στον δικτυακό της χώρο, με στόχο την **ενημέρωση του κοινού για τη λήψη μέτρων αυτοπροστασίας** από κινδύνους που προέρχονται από χιονοπτώσεις και παγετό ([www.civilprotection.gr](http://www.civilprotection.gr)).

Περαιτέρω ενημέρωση του κοινού, με βάση τις οδηγίες και το έντυπο και ηλεκτρονικό υλικό της Γενικής Γραμματείας Πολιτικής Προστασίας, αποτελεί υποχρέωση των Δ/σεων Πολιτικής Προστασίας των Αποκεντρωμένων Διοικήσεων και των Περιφερειών (συμπεριλαμβανομένων και των Τμημάτων Πολιτικής Προστασίας των οικείων Περιφερειακών Ενοτήτων) καθώς και των Γραφείων Πολιτικής Προστασίας των Δήμων. Στη διανομή του έντυπου ενημερωτικού υλικού μπορεί να συμμετέχουν και εθελοντικές οργανώσεις που είναι ενταγμένες στο μητρώο της Γενικής Γραμματείας Πολιτικής Προστασίας. Το ενημερωτικό υλικό σε ηλεκτρονική μορφή διατίθεται μέσω της ιστοσελίδας της Γενικής Γραμματείας Πολιτικής Προστασίας ([www.civilprotection.gr](http://www.civilprotection.gr)) και δύναται να αναρτηθεί στις οικείες ιστοσελίδες με σκοπό την ευρύτερη διάδοσή του.

Διευκρινίζεται, όπως έχει ήδη αναφερθεί στην παράγραφο 5 του παρόντος, ότι η επίσημη ενημέρωση του κοινού για την επικρατούσα κατάσταση και την βατότητα του οδικού δικτύου από πλευράς χιονοπτώσεων και παγετού, αποτελεί αρμοδιότητα των κατά τόπους υπευθύνων υπηρεσιών της ΕΛ.ΑΣ.<sup>20</sup>

Η ενημέρωση του κοινού πραγματοποιείται κατά περίπτωση με την έκδοση δελτίων τύπου και ανακοινώσεων, με την μορφή προφορικών δηλώσεων και συνεντεύξεων καθώς και μέσω της ιστοσελίδας της ΕΛΑΣ η οποία ενημερώνεται σε τακτά χρονικά διαστήματα ([www.astynomia.gr](http://www.astynomia.gr)), καθ όλη την διάρκεια της χειμερινής περιόδου για την επικρατούσα κατάσταση στο οδικό δίκτυο από πλευράς χιονοπτώσεων και παγετού.

<sup>19</sup> Η χειμερινή περίοδος αφορά συνήθως το δεύτερο δεκαπενθήμερο του μηνός Νοεμβρίου ως και τις αρχές Απριλίου

<sup>20</sup> Σχετικό το υπ' αριθ. 5301/4/16-λδ/20-06-2006 έγγραφο του Αρχηγείου ΕΛ.ΑΣ. «Ειδικό Σχέδιο κινητοποίησης κεντρικών και περιφερειακών υπηρεσιών Αρχηγείου ΕΛ.ΑΣ. για την αντιμετώπιση προβλημάτων που δημιουργούνται από έντονη χιονόπτωση-χιονοθύελλα-παγετό» το οποίο εγκρίθηκε με το 4096/12-07-2006 έγγραφο μας

Τέλος, η έκδοση ειδικότερων οδηγιών και η ενημέρωση των πολιτών για ζητήματα που αφορούν την λειτουργία και προστασία των οικιακών δικτύων ύδρευσης σε συνθήκες παγετού, αποτελεί αρμοδιότητα των κατά τόπους φορέων ύδρευσης.

### 7.3 Αρχική αναγγελία – ειδοποίηση για έκτακτες ανάγκες λόγω χιονοπτώσεων και παγετού

Αρχική αναγγελία/ειδοποίηση νοείται η επίσημη ενημέρωση των εμπλεκόμενων φορέων για τις επιπτώσεις από την εκδήλωση έντονων καιρικών φαινομένων όπως χιονοπτώσεις και παγετός, τόσο σε τοπικό όσο και περιφερειακό και κεντρικό επίπεδο, από τους αρμόδιους προς τούτο φορείς. Η αρχική αναγγελία/ειδοποίηση έχει στόχο την άμεση συλλογή πληροφοριών κατά την εκδήλωση έντονων καιρικών φαινομένων σχετικών με την επικρατούσα κατάσταση και τις επηρεαζόμενες περιοχές, καθώς και την ενημέρωση των άμεσα εμπλεκόμενων φορέων στη διαχείριση εκτάκτων αναγκών, τόσο σε τοπικό όσο και σε περιφερειακό και κεντρικό επίπεδο.

Στο στάδιο αυτό πραγματοποιείται η πρώτη εκτίμηση για την επικρατούσα κατάσταση και τις επηρεαζόμενες περιοχές που αποτελεί κρίσιμη παράμετρο για την περαιτέρω κινητοποίηση του μηχανισμού πολιτικής προστασίας.

Οι αρμόδιες κατά τόπους υπηρεσίες της ΕΛ.ΑΣ. αποτελούν θεσμικά τον φορέα επίσημης ενημέρωσης των εμπλεκόμενων φορέων καθώς και του ΚΕΠΠ/ΕΣΚΕ, για την επικρατούσα κατάσταση στην περιοχή ευθύνης τους μετά από την εκδήλωση έντονων καιρικών φαινομένων όπως χιονοπτώσεις και παγετός, δεδομένου ότι λειτουργούν σε 24-ωρη βάση και κατά κανόνα είναι αυτές οι οποίες μπορούν άμεσα να συλλέξουν πληροφορίες για την επικρατούσα κατάσταση και την επηρεαζόμενη περιοχή (Παράρτημα Ε, Γενικό Σχέδιο Πολιτικής Προστασίας «Ξενοκράτης», ΥΑ 1299 10-04-2003 ΦΕΚ 423/ Β΄/2003). Σε περιπτώσεις που αναφέρονται στο ΚΕΠΠ/ΕΣΚΕ δυσχέρειες κυκλοφορίας λόγω χιονοπτώσεων και παγετού και ιδιαίτερα διακοπή της κυκλοφορίας στα ολοκληρωμένα τμήματα των αυτοκινητοδρόμων και στο εθνικό οδικό δίκτυο, το ΚΕΠΠ/ΕΣΚΕ ενημερώνει τον Γενικό Γραμματέα Πολιτικής Προστασίας και τη Δ/ση Σχεδιασμού & Αντιμετώπισης Εκτάκτων Αναγκών της ΓΓΠΠ.

Την δράση αυτή μπορούν να υποστηρίξουν και οι αρμόδιες κατά τόπους υπηρεσίες του Π.Σ, οι οποίες επίσης λειτουργούν σε 24-ωρη βάση. Οι ανωτέρω υπηρεσίες ενημερώνουν άμεσα τις ανώτερες διοικητικές δομές τους καθώς και τα Αποκεντρωμένα Όργανα Πολιτικής Προστασίας (Δήμαρχος, Περιφερειάρχης, αρμόδιος Αντιπεριφερειάρχης, Συντονιστής Αποκεντρωμένης Διοίκησης<sup>21</sup>).

Με εντολή των Δημάρχων κινητοποιούνται τα Γραφεία Πολιτικής Προστασίας των Δήμων, στην περιοχή των οποίων έχουν δημιουργηθεί έκτακτες ανάγκες λόγω χιονοπτώσεων και παγετού. Τα Γραφεία Πολιτικής Προστασίας των Δήμων κατ' εφαρμογή των μνημονίων ενεργειών που έχουν καταρτίσει, επικοινωνούν με τα κατά τόπους Αστυνομικά Τμήματα και Πυροσβεστικές Υπηρεσίες, προκειμένου να συλλέξουν περισσότερες πληροφορίες σχετικά με την επικρατούσα κατάσταση στην περιοχή ευθύνης τους και να ενημερώσουν τον Δήμαρχο, το Τμήμα Πολιτικής Προστασίας της οικείας Περιφερειακής Ενότητας, καθώς και το ΚΕΠΠ/ΕΣΚΕ.

Ομοίως, με εντολή του Περιφερειάρχη κινητοποιούνται η Δ/ση Πολιτικής Προστασίας της Περιφέρειας, οι αρμόδιοι Αντιπεριφερειάρχες καθώς και τα Τμήματα Πολιτικής Προστασίας των οικείων Περιφερειακών Ενοτήτων, στην περιοχή των οποίων έχουν δημιουργηθεί έκτακτες ανάγκες λόγω χιονοπτώσεων και παγετού.

Οι ανωτέρω, κατ' εφαρμογή των μνημονίων ενεργειών που έχουν καταρτίσει, επικοινωνούν με τα κατά τόπους Αστυνομικά Τμήματα και Πυροσβεστικές Υπηρεσίες, καθώς και τα Γραφεία Πολιτικής Προστασίας των οικείων Δήμων, προκειμένου να συλλέξουν περισσότερες πληροφορίες σχετικά με την επικρατούσα κατάσταση στην περιοχή ευθύνης τους και να ενημερώσουν τον Περιφερειάρχη καθώς και το ΚΕΠΠ/ΕΣΚΕ.

Νοείται ότι η Δ/ση Πολιτικής Προστασίας της Περιφέρειας θα ενημερώσει σχετικά και τη Δ/ση Πολιτικής Προστασίας της οικείας Αποκεντρωμένης Διοίκησης, η οποία θα ενημερώσει τον Συντονιστή Αποκεντρωμένης Διοίκησης για την επικρατούσα κατάσταση.

Η άμεση ενημέρωση του Κέντρου Επιχειρήσεων της Γενικής Γραμματείας Πολιτικής Προστασίας (ΚΕΠΠ/ΕΣΚΕ) αποτελεί υποχρέωση όλων των φορέων, που ορίζονται υπεύθυνοι σε επιχειρησιακό επίπεδο από τις διατάξεις του άρθρου 3 του Ν.3013/2002 όπως τροποποιήθηκε με το άρθρο 110 του Ν. 4249/14, ΦΕΚ-73Α/24-3-14 και ισχύει, για επιμέρους δράσεις πολιτικής προστασίας, προκειμένου να υπάρξει καλύτερος συντονισμός και οργάνωση των

<sup>21</sup> Μετά την εφαρμογή του αρθ. 28 του Ν.4325/15 (ΦΕΚ 47 Α/11-05-2015) όπου στην κείμενη νομοθεσία αναφέρεται Γενικός Γραμματέας της Αποκεντρωμένης Διοίκησης νοείται, από το διορισμό του, ο Συντονιστής Αποκεντρωμένης Διοίκησης

φορέων στην αντιμετώπιση καταστάσεων εκτάκτων αναγκών λόγω χιονοπτώσεων και παγετού, (Παράρτημα Γ, Γενικό Σχέδιο Πολιτικής Προστασίας Ξενοκράτης, ΥΑ 1299 10-04-2003 ΦΕΚ 423/ Β΄/2003).

Το ΚΕΠΠ/ΕΣΚΕ, μετά την πρώτη ενημέρωσή του για τις επιπτώσεις από την εκδήλωση έντονων καιρικών φαινομένων όπως χιονοπτώσεις και παγετός, κυρίως από τις αρμόδιες υπηρεσίες της ΕΛ.ΑΣ. και του 199 ΣΕΚΥΠΣ/ΕΣΚΕ, επικοινωνεί με τα κατά τόπους Γραφεία Πολιτικής Προστασίας των Δήμων και τις Δ/σεις Πολιτικής Προστασίας των Περιφερειών και των Αποκεντρωμένων Διοικήσεων προκειμένου να συλλέξει περαιτέρω πληροφορίες για τις περιοχές που επηρεάστηκαν και ενημερώνει το Γενικό Γραμματέα Πολιτικής Προστασίας και τη Δ/ση Σχεδιασμού & Αντιμετώπισης Εκτάκτων Αναγκών της ΓΓΠΠ.

Επισημαίνεται ότι αρμόδιος φορέας για την έκδοση αρχικής ειδοποίησης – αναγγελίας σχετικά με τις επιπτώσεις από την εκδήλωση επικίνδυνων καιρικών φαινομένων, όπως Χιονοπτώσεις και Παγετός, στο οδικό δίκτυο είναι οι κατά τόπους αρμόδιες υπηρεσίες τροχαίας της ΕΛ.ΑΣ.

Η αρχική ειδοποίηση-αναγγελία σχετικά με τις επιπτώσεις από την εκδήλωση έντονων καιρικών φαινομένων όπως Χιονοπτώσεις και Παγετός σε δίκτυα και υποδομές που υπάγονται σε άλλους φορείς αποτελεί αρμοδιότητα των ίδιων των φορέων.

Στη συνέχεια οι παραλήπτες της αρχικής ειδοποίησης αναλαμβάνουν να ενημερώσουν τις αρμόδιες επιχειρησιακά εμπλεκόμενες οργανικές μονάδες του Φορέα τους.

Οποιαδήποτε επιπλέον πληροφορία που προέρχεται από μη θεσμοθετημένους για το σκοπό αυτό Φορείς αποτελεί χρήσιμη πρόσθετη πληροφορία για τα αρμόδια όργανα των διαφόρων επιπέδων.

#### **7.4 Έρευνα και διάσωση εξαιτίας χιονοπτώσεων και παγετού**

Η έρευνα και διάσωση ατόμων που η ζωή τους έχει περιέλθει σε κίνδυνο από την εκδήλωση χιονοπτώσεων και παγετού, όπως για παράδειγμα κτηνοτρόφοι, εκδρομείς, κυνηγοί κ.τ.λ., είναι αρμοδιότητα των Πυροσβεστικών Υπηρεσιών (Π.Δ.210/1992 - ΦΕΚ 99/Α΄/1992, Π.Δ. 397/1998 – ΦΕΚ 276/ Α΄/1998, Ν 3511/2006 – ΦΕΚ 258Α/2006 Ν. 4249/2014-ΦΕΚ 73Α/2014)

**Στις επιχειρήσεις έρευνας και διάσωσης τίθεται επικεφαλής των επιχειρήσεων αξιωματικός του ΠΣ**, ο οποίος αξιολογώντας την κατάσταση δύναται να αιτηθεί τη συνδρομή και άλλων φορέων Πολιτικής Προστασίας και υπηρεσιών προς υποβοήθηση του έργου του. Τα αιτήματα προς συνδρομή του έργου του Πυροσβεστικού Σώματος, οφείλουν να τα εξετάζουν κατά προτεραιότητα οι αρμόδιοι φορείς.

Οι εν συνεχεία δράσεις προνοσοκομειακής περίθαλψης ή διακομιδής των διασωθέντων ατόμων σε υγειονομικές μονάδες, όταν συντρέχουν λόγοι, αναλαμβάνονται και συντονίζονται από τον εκάστοτε υπεύθυνο του ΕΚΑΒ (Κεντρική Υπηρεσία ή Παράρτημα ΕΚΑΒ). Η διακομιδή γίνεται σε συνεργασία με το Κέντρο Επιχειρήσεων του ΕΚΕΠΥ που έχει την ευθύνη ενεργοποίησης των κατά τόπους μονάδων υγείας (νοσοκομεία, κέντρα υγείας, κλπ).

Σημειώνεται ότι στις δράσεις έρευνας και διάσωσης συμπεριλαμβάνονται ο απεγκλωβισμός και η διάσωση οδηγών και επιβατών στο οδικό δίκτυο της χώρας, όπως επίσης ο απεγκλωβισμός και η διάσωση επιβατών και εργαζομένων στο σιδηροδρομικό δίκτυο της χώρας.

Οι δράσεις που αφορούν τον απεγκλωβισμό και τη διάσωση οδηγών και επιβατών στο οδικό δίκτυο της χώρας αναφέρονται με αναλυτικό τρόπο στην παράγραφο που ακολουθεί (παράγραφος 7.5 του παρόντος).

Ομοίως, οι δράσεις που αφορούν τον απεγκλωβισμό και τη διάσωση επιβατών και εργαζομένων στο σιδηροδρομικό δίκτυο της χώρας αναφέρονται με αναλυτικό τρόπο στην παράγραφο 7.6 του παρόντος.

#### **7.5 Απεγκλωβισμός και διάσωση οδηγών και επιβατών στο οδικό δίκτυο λόγω χιονοπτώσεων ή παγετού**

Ο απεγκλωβισμός και διάσωση οδηγών και επιβατών που η ζωή τους έχει τεθεί σε κίνδυνο από διακοπή της κυκλοφορίας στο οδικό δίκτυο λόγω χιονοπτώσεων ή παγετού είναι αρμοδιότητα των Πυροσβεστικών Υπηρεσιών (Π.Δ.210/1992 - ΦΕΚ 99/Α΄/1992, Π.Δ. 397/1998 – ΦΕΚ 276/ Α΄/1998, Ν. 4249/2014-ΦΕΚ 73Α/2014).

Για τις ανωτέρω δράσεις που συνδέονται με τον απεγκλωβισμό και διάσωση οδηγών και επιβατών στο οδικό δίκτυο και τη μεταφορά τους σε ασφαλές σημείο, θεωρείται απαραίτητη η συνεργασία των κατά τόπους αρμοδίων υπηρεσιών του Πυροσβεστικού Σώματος με τις υπηρεσίες της ΕΛ.ΑΣ., του αρμόδιου φορέα χειμερινής συντήρησης, καθώς και των κατά περίπτωση αρμοδίων Αποκεντρωμένων Οργάνων Πολιτικής Προστασίας (Περιφερειάρχης, αρμόδιος Αντιπεριφερειάρχης και Δήμαρχος), προς υποβοήθηση του έργου του Π.Σ.

Η μεταφορά των επιβατών και οδηγών που έχουν απεγκλωβιστεί, εφόσον συντρέχουν λόγοι, σε Υγειονομικές Μονάδες είναι αρμοδιότητα του Ε.Κ.Α.Β. (Ν1579/1985 - ΦΕΚ 217/Α'/1985, Ν. 2071/1992 – ΦΕΚ 123/Α'/1992, Ν. 2194/1994 – ΦΕΚ 34/Α'/1994). Ο συντονισμός των Υγειονομικών Μονάδων στην αντιμετώπιση εκτάκτων αναγκών λόγω χιονοπτώσεων ή παγετού που αφορούν την παροχή ιατρικής βοήθειας είναι αρμοδιότητα του Εθνικού Κέντρου Επιχειρήσεων Υγείας (Ε.Κ.ΕΠ.Υ.) του Υπουργείου Υγείας (Ν. 3370/2005 - ΦΕΚ 176/Α'/2005, Ν. 3527/2007 – ΦΕΚ 25/Α'/2007).

Θέματα που αφορούν την παροχή βοήθειας, όπως η διανομή κουβερτών και πρόχειρων γευμάτων, όταν αυτό επιβάλλεται<sup>22</sup> σε περιπτώσεις ακινητοποίησης οχημάτων επί του οδικού δικτύου λόγω χιονοπτώσεων και παγετού, αναφέρονται με αναλυτικό τρόπο στην παρ. 6.2 του παρόντος. Όπως έχει ήδη αναφερθεί, η μεταφορά και διανομή των κουβερτών και του πρόχειρου γεύματος, όπου αυτό απαιτείται, θα πραγματοποιείται με μέριμνα του Πυροσβεστικού Σώματος (69061Φ.702.16/29-11-2012 έγγραφο Αρχηγείου Π.Σ.) Το έργο της διανομής κουβερτών ή/και πρόχειρου γεύματος δύναται να συνδράμουν και οι υπηρεσίες της ΕΛ.ΑΣ. σε περίπτωση που αυτό ζητηθεί από τις υπηρεσίες του Π.Σ. και όταν διαθέτουν κατάλληλο όχημα για το σκοπό αυτό (2501/14/40-α/20-11-2012 έγγραφο Αρχηγείου ΕΛ.ΑΣ.)

Νοείται ότι δράσεις παροχής βοήθειας, όπως η ανωτέρω, δύναται να πραγματοποιούνται παράλληλα, όταν οι συνθήκες το επιβάλουν, με δράσεις που συνδέονται με τον απεγκλωβισμό και διάσωση οδηγών και επιβατών.

#### **7.6 Απεγκλωβισμός και διάσωση επιβατών και εργαζομένων στο σιδηροδρομικό δίκτυο της χώρας εξ αιτίας χιονόπτωσης ή παγετού**

Η αντιμετώπιση προβλημάτων από χιονοπτώσεις και παγετό στο σιδηροδρομικό δίκτυο της χώρας, πραγματοποιείται σύμφωνα με τον εν ισχύ Γενικό Κανονισμό Κίνησης της εταιρίας ΟΣΕ Α.Ε.<sup>23</sup>, ο οποίος αποτελεί Εθνικό Κανόνα Ασφάλειας<sup>24</sup>, καθώς και σύμφωνα με τα όσα προβλέπονται σχετικά στους Εσωτερικούς Κανονισμούς Λειτουργίας των εταιριών ΟΣΕ Α.Ε., ΤΡΑΙΝΟΣΕ Α.Ε.<sup>25</sup> και ΕΕΣΣΤΥ Α.Ε.<sup>26</sup>

Σύμφωνα με τα ανωτέρω ο αποχιονισμός της Εθνικής Σιδηροδρομικής Υποδομής καθώς και η άρση αποκλεισμού τμημάτων του σιδηροδρομικού δικτύου λόγω χιονοπτώσεων και παγετού αποτελεί αρμοδιότητα της εταιρίας ΟΣΕ Α.Ε. Οι δράσεις αυτές δύναται να επικουρούνται με προσωπικό και μέσα της εταιρίας ΕΕΣΣΤΥ Α.Ε. Η εταιρία ΟΣΕ Α.Ε. πραγματοποιεί τις ανωτέρω δράσεις σύμφωνα με τα όσα αναλυτικά αναφέρονται στο Γενικό Κανονισμό Κίνησης (άρθρα 134 & 135).

Σε περίπτωση αποκλεισμού αμαξοστοιχίας λόγω χιονοπτώσεων και παγετού και αδυναμία αποκατάστασης της κυκλοφορίας, ο μηχανοδηγός ενημερώνει των αρμόδιο Σταθμάρχη ο οποίος στην συνέχεια ενημερώνει την διοίκηση της εταιρίας ΤΡΑΙΝΟΣΕ Α.Ε η οποία οφείλει να μεταφέρει τους επιβάτες στον τελικό τους προορισμό είτε με την χρήση άλλης αμαξοστοιχίας είτε με άλλα μέσα (Λεωφορεία, κ.τ.λ.).

Σε περίπτωση αδυναμίας πρόσβασης των μέσων αυτών στην αποκλεισμένη αμαξοστοιχία και εφόσον τεθούν ζητήματα προστασίας της ζωής των επιβατών και των εργαζομένων λόγω παρατεταμένης παραμονής τους σε συνθήκες ψύχους, η διοίκηση της εταιρίας ΤΡΑΙΝΟΣΕ Α.Ε οφείλει να ενημερώσει το Πυροσβεστικό Σώμα προκειμένου να ενεργήσει για τον απεγκλωβισμό και τη διάσωσή τους. Η εν συνεχεία μεταφορά των επιβατών προς τον τελικό τους προορισμό είναι αρμοδιότητα της εταιρίας ΤΡΑΙΝΟΣΕ Α.Ε.

Στις περιπτώσεις αυτές, μετά τον απεγκλωβισμό και την μεταφορά επιβατών και εργαζομένων σε ασφαλές σημείο από το Πυροσβεστικό Σώμα, η εν συνεχεία μεταφορά τους, εφόσον συντρέχουν λόγοι, σε Υγειονομικές Μονάδες είναι αρμοδιότητα του Ε.Κ.Α.Β. (Ν1579/1985 - ΦΕΚ 217/Α'/1985, Ν. 2071/1992 – ΦΕΚ 123/Α'/1992, Ν. 2194/1994 – ΦΕΚ 34/Α'/1994).

#### **7.7 Αντιμετώπιση περιστατικών υγείας σε περιοχές όπου έχει διακοπεί η κυκλοφορία στο οδικό δίκτυο λόγω χιονοπτώσεων και παγετού.**

<sup>22</sup> όπως για παράδειγμα πολύωρη αναμονή μέχρι την αποκατάσταση της κυκλοφορίας σε συνθήκες ψύχους, αδυναμία αναστροφής οχημάτων ή εκτροπής της κυκλοφορίας, κλπ.

<sup>23</sup> Εταιρία παροχής υπηρεσιών διαχείρισης της Εθνικής Σιδηροδρομικής Υποδομής (Υ.Α. Φ 8/30400/3540 – ΦΕΚ 698Β/2012)

<sup>24</sup> Όπως αυτός ορίζεται στο Παράρτημα ΙΙ του Π.Δ. 160 (ΦΕΚ Α' 201/23.08.2007)

<sup>25</sup> Εταιρία παροχής σιδηροδρομικών μεταφορών (Υ.Α. Φ 32/28706/3354 – ΦΕΚ 697Β/2012)

<sup>26</sup> Ελληνική Εταιρία Συντήρησης Σιδηροδρομικού Τροχαίου Υλικού της ανώνυμης εταιρείας ΟΣΕ Α.Ε. (ΚΥΑ 1661 – ΦΕΚ 1993Β/2013)



Σε περιπτώσεις που το ΕΚΑΒ, ως αρμόδιος φορέας παροχής επείγουσας προνοσοκομειακής ιατρικής φροντίδας και διακίνησης εκτάκτων περιστατικών υγείας, δεχθεί κλήση αντιμετώπισης περιστατικού υγείας σε περιοχή όπου διαπιστωμένα έχει διακοπή η κυκλοφορία στο οδικό δίκτυο από την εκδήλωση χιονοπτώσεων και παγετού και δεν είναι δυνατή η άμεση απόκρισή του με τα μέσα που διαθέτει, ενημερώνει το Π.Σ. προκειμένου να συνδράμει με τα μέσα που διαθέτει στην μεταφορά του περιστατικού σε σημείο όπου είναι δυνατή η προσέγγιση των μέσων του ΕΚΑΒ. Τη δράση αυτή μπορούν να συνδράμουν και οι υπηρεσίες της ΕΛ.ΑΣ. εφόσον διαθέτουν τα κατάλληλα μέσα.

Νοείται ότι στις περιπτώσεις που ζητηθεί η συνδρομή φορέων χειμερινής συντήρησης, το αίτημα του ΕΚΑΒ θα πρέπει να εξετάζεται κατά προτεραιότητα. Στις περιπτώσεις αυτές και εφόσον οι συνθήκες και τα μέσα που διαθέτουν το επιτρέπουν, τα αρμόδια αποκεντρωμένα όργανα Πολιτικής Προστασίας (Περιφερειάρχης / αρμόδιος Αντιπεριφερειάρχης και Δήμαρχος) δρομολογούν, σε συνεργασία με τις αρμόδιες για τη χειμερινή συντήρηση υπηρεσίες τους, την κατά προτεραιότητα αποκατάσταση της κυκλοφορίας στα τμήματα του οδικού δικτύου αρμοδιότητάς τους που οδηγούν προς τα σημεία των περιστατικών υγείας για την άμεση προσέγγιση οχήματος του ΕΚΑΒ.

### **7.8 Αποκατάσταση βλαβών σε δίκτυα κοινής ωφέλειας εξαιτίας χιονοπτώσεων και παγετού**

Οι έντονες χιονοπτώσεις και ο παγετός δύναται να δημιουργήσουν προβλήματα στην ομαλή λειτουργία των δικτύων κοινής ωφέλειας (ηλεκτροδότηση, ύδρευση, κλπ), τα οποία αν δεν αντιμετωπιστούν άμεσα δυσχεραίνουν την διαβίωση των πολιτών και δύναται να οδηγήσουν σε καταστάσεις έκτακτης ανάγκης, ιδιαίτερα δε σε περιοχές όπου παρουσιάζονται και διακοπές κυκλοφορίας στο οδικό δίκτυο.

Με βάση τα ανωτέρω οι εταιρείες ΑΔΜΗΕ Α.Ε. και ΔΕΔΔΗΕ Α.Ε., οι οποίες σύμφωνα με το Ν.4001/2011 (ΦΕΚ: 179/Α/2011) είναι αρμόδιες για την λειτουργία και την συντήρηση των δικτύων μεταφοράς και διανομής ηλεκτρικής ενέργειας αντίστοιχα, οφείλουν να προχωρήσουν εγκαίρως στον απαραίτητο προγραμματισμό για την εξασφάλιση της άμεσης αποκατάστασης βλαβών σε δίκτυα μεταφοράς και διανομής ηλεκτρικής ενέργειας, εξ αιτίας χιονόπτωσης ή παγετού (διάθεση προσωπικού, υλικών και μέσων, κλπ)<sup>27</sup>, εφόσον τούτο κρίνεται αναγκαίο.

Ομοίως, οι Εταιρείες Ύδρευσης και Αποχέτευσης Πρωτεύουσας (Ε.ΥΔ.ΑΠ. Α.Ε.) και Θεσσαλονίκης (Ε.Υ.Α.Θ. Α.Ε), καθώς και οι Δημοτικές Επιχειρήσεις Ύδρευσης Αποχέτευσης (ΔΕΥΑ) οφείλουν να προχωρήσουν εγκαίρως στον απαραίτητο προγραμματισμό, εφόσον συντρέχουν λόγοι, για την εξασφάλιση της άμεσης αποκατάστασης βλαβών σε δίκτυα ύδρευσης αρμοδιότητάς τους, εξ αιτίας χιονόπτωσης ή παγετού, εφόσον τούτο κρίνεται αναγκαίο. Επίσης στις περιπτώσεις χιονοπτώσεων και παγετού κρίνεται σκόπιμη η έγκαιρη έκδοση ειδικότερων οδηγιών και η ενημέρωση των πολιτών για ζητήματα που αφορούν την λειτουργία και προστασία των οικιακών δικτύων ύδρευσης σε συνθήκες παγετού.

Ζητήματα που αφορούν στην άμεση επίλυση προβλημάτων προσέγγισης των συνεργείων αποκατάστασης στα σημεία βλαβών, αναφέρονται αναλυτικά στην παράγραφο 6.4 του παρόντος.

### **7.9 Διακοπή μαθημάτων σε σχολικές μονάδες λόγω χιονοπτώσεων και παγετού**

Μετά την εφαρμογή του Προγράμματος «Καλλικράτης» (Ν.3852/2010, ΦΕΚ 87/Α'/2010), η διακοπή μαθημάτων λόγω χιονοπτώσεων και παγετού αποτελεί αρμοδιότητα του Δήμου εντός των διοικητικών του ορίων (αρθ. 94 του Ν.3852/2010). Ομοίως η διακοπή μαθημάτων λόγω χιονοπτώσεων και παγετού αποτελεί αρμοδιότητα της Περιφέρειας εντός των διοικητικών της ορίων (αρθ. 186 του Ν.3852/2010).

Επισημαίνεται ότι η ανωτέρω δράση διακοπής μαθημάτων σε σχολικές μονάδες λόγω χιονοπτώσεων και παγετού, που εμπίπτει στις αρμοδιότητες των Δήμων και των Περιφερειών της χώρας, αν και δεν συνδέεται άμεσα με την αντιμετώπιση εκτάκτων αναγκών, κρίνεται σκόπιμο να αναφερθεί στο παρόν δεδομένου ότι αποβλέπει στην προστασία των μαθητών από κινδύνους χιονοπτώσεων και παγετού.

<sup>27</sup> Διευκρινίζεται ότι η άσκηση των Ενεργειακών Δραστηριοτήτων τελεί υπό την εποπτεία του Κράτους και ασκείται από τον Υπουργό Περιβάλλοντος, Ενέργειας και Κλιματικής Αλλαγής και τη Ρυθμιστική Αρχή Ενέργειας (ΡΑΕ) στο πλαίσιο των αρμοδιοτήτων τους (Ν.4001/2011 - ΦΕΚ 179/Α'/2011).

Ειδικότερα, σύμφωνα με την ισχύουσα νομοθεσία η παρακολούθηση της ποιότητας και του επιπέδου συντήρησης και αξιοπιστίας των συστημάτων μεταφοράς και των δικτύων διανομής, για τα οποία υπεύθυνες είναι οι εταιρείες ΑΔΜΗΕ Α.Ε. και ΔΕΔΔΗΕ Α.Ε., εντάσσεται στις αρμοδιότητες της ΡΑΕ (Ν.4001/2011 - ΦΕΚ 179/Α'/2011).

Στο πλαίσιο αυτό και σε περιπτώσεις που κρίνεται απαραίτητη η εφαρμογή του ανωτέρω μέτρου της διακοπής μαθημάτων σε σχολικές μονάδες λόγω χιονοπτώσεων και παγετού, θεωρείται σκόπιμη η εκ των προτέρων συνεργασία των αρμοδίων Δημάρχων με τον οικείο Περιφερειάρχη και τη οικεία Διεύθυνση Πρωτοβάθμιας και Δευτεροβάθμιας Εκπαίδευσης για τη λήψη της απόφασης διακοπής μαθημάτων.

#### **7.10. Δράσεις της Γενικής Γραμματείας Πολιτικής Προστασίας στην άμεση αντιμετώπιση εκτάκτων αναγκών και στην άμεση/βραχεία διαχείριση συνεπειών λόγω χιονοπτώσεων και παγετού**

Η Γενική Γραμματεία Πολιτικής Προστασίας για την αντιμετώπιση εκτάκτων αναγκών και τη διαχείριση των συνεπειών λόγω χιονοπτώσεων και παγετού και βάσει του ισχύοντος θεσμικού πλαισίου (Ν.3013/2002, όπως έχει τροποποιηθεί και ισχύει) είναι κυρίως αρμόδια για:

##### **Γενικός Γραμματέας Πολιτικής Προστασίας**

- Συντονισμός δράσεων όλων των εμπλεκόμενων φορέων για την αντιμετώπιση κινδύνων και καταστάσεων έκτακτης ανάγκης λόγω χιονοπτώσεων και παγετού,
- Λήψη απόφασης κήρυξης περιοχών σε κατάσταση έκτακτης ανάγκης πολιτικής προστασίας για την αντιμετώπιση εκτάκτων αναγκών και τη διαχείριση συνεπειών λόγω χιονοπτώσεων και παγετού
- Οικονομική βοήθεια στους ΟΤΑ για την άμεση αντιμετώπιση καταστάσεων έκτακτης ανάγκης και κυρίως για την υποστήριξη των πολιτών που περιέρχονται σε κατάσταση ανάγκης λόγω χιονοπτώσεων και παγετού μέσω των Δήμων, όταν συντρέχει περίπτωση, από τις διαθέσιμες πιστώσεις της ΓΓΠΠ για το σκοπό αυτό, με σχετική απόφαση του Υπουργού Εσωτερικών,
- Ενημέρωση του κοινού για απειλούμενους κινδύνους καταστροφών και την παροχή οδηγιών κατά την εκδήλωση των φαινομένων, προς αντιμετώπιση των καταστροφών,
- Σύγκληση του Κεντρικού Συντονιστικού Οργάνου Πολιτικής Προστασίας - ΚΣΟΠΠ για την αντιμετώπιση εκτάκτων αναγκών και τη διαχείριση συνεπειών λόγω χιονοπτώσεων και παγετού, όταν τούτο κριθεί αναγκαίο.

##### **Δ/νση Σχεδιασμού & Αντιμετώπισης Εκτάκτων Αναγκών**

- Υποστήριξη του Γενικού Γραμματέα Πολιτικής Προστασίας στο έργο της αντιμετώπισης εκτάκτων αναγκών και διαχείρισης των συνεπειών λόγω χιονοπτώσεων και παγετού
- Συνεργασία στο πλαίσιο της διαλειτουργικότητας με φορείς που εμπλέκονται στην αντιμετώπιση εκτάκτων αναγκών και τη διαχείριση των συνεπειών λόγω χιονοπτώσεων και παγετού
- Έκδοση αποφάσεων του Γενικού Γραμματέα Πολιτικής Προστασίας για κήρυξη περιοχών σε κατάσταση έκτακτης ανάγκης πολιτικής προστασίας,

#### **7.11 Σχεδιασμός σε επίπεδο Περιφέρειας για την αντιμετώπιση εκτάκτων αναγκών και διαχείριση των συνεπειών λόγω χιονοπτώσεων και παγετού**

Μετά την εφαρμογή του Προγράμματος «Καλλικράτης» (Ν.3852/2010, ΦΕΚ 87/Α'/2010), οι νέες Περιφέρειες έχουν αρμοδιότητες που συνδέονται με τον:

- προγραμματισμό έργων και δράσεων χειμερινής συντήρησης για την αντιμετώπιση προβλημάτων από χιονοπτώσεις και παγετό στο εθνικό και επαρχιακό οδικό δίκτυο (πρωτεύον και δευτερεύον οδικό δίκτυο), με στόχο την ασφαλή κυκλοφορία και τον περιορισμό στο ελάχιστο των καθυστερήσεων και των ατυχημάτων,
- σχεδιασμό και λήψη μέτρων πολιτικής προστασίας για την αντιμετώπιση εκτάκτων αναγκών και διαχείριση των συνεπειών λόγω χιονοπτώσεων και παγετού

Για την υλοποίηση των ανωτέρω και συμπληρωματικά με τα όσα αναφέρονται στην παράγραφο 3.2 του παρόντος σχετικά με τη χειμερινή συντήρηση αρμοδιότητας Περιφερειών στο Εθνικό και Επαρχιακό οδικό δίκτυο, οι Περιφερειάρχες, στο πλαίσιο των αρμοδιοτήτων τους για το σχεδιασμό και τη λήψη μέτρων πολιτικής προστασίας για την αντιμετώπιση εκτάκτων αναγκών και διαχείριση των συνεπειών λόγω χιονοπτώσεων και παγετού, παρακαλούνται για τα εξής:

1. Να προχωρήσουν στην επιπλέον στελέχωση των υπηρεσιών της Περιφέρειας που εμπλέκονται με βάση το σχεδιασμό σε έργα και δράσεις αντιμετώπισης εκτάκτων αναγκών και διαχείριση των συνεπειών εξαιτίας χιονοπτώσεων και παγετού, εφόσον αυτό απαιτείται
2. Να δοθεί εντολή στη Δ/ση Πολιτικής Προστασίας να προχωρήσει στη σύνταξη μνημονίου ενεργειών για την αντιμετώπιση εκτάκτων αναγκών και διαχείριση των συνεπειών λόγω χιονοπτώσεων και παγετού. Στα ανωτέρω μνημόνια ενεργειών να περιλαμβάνεται και κατάλογος των επιχειρησιακά έτοιμων μέσων που διαθέτει η Περιφέρεια για την υλοποίηση των δράσεων Πολιτικής Προστασίας που συνδέονται με την αντιμετώπιση κινδύνων από την εκδήλωση χιονοπτώσεων και παγετού. Νοείται ότι για τη σύνταξη του ανωτέρω μνημονίου ενεργειών απαιτείται η συνεργασία της Δ/σης Πολιτικής Προστασίας με τις αρμόδιες υπηρεσίες Τεχνικών Έργων. Αντίγραφο του μνημονίου ενεργειών (συμπεριλαμβανομένου καταλόγου με τηλέφωνα επικοινωνίας των επιχειρησιακά υπευθύνων σε καταστάσεις έκτακτης ανάγκης) για λόγους άμεσης κινητοποίησης να κοινοποιηθεί στις Περιφερειακές Διοικήσεις του Π.Σ. και της ΕΛ.ΑΣ. που εδρεύουν εντός των διοικητικών τους ορίων.
3. Να δοθεί εντολή στη Δ/ση Πολιτικής Προστασίας να εξετάσει τη δυνατότητα προμήθειας και διάθεσης κουβερτών και πρόχειρου γεύματος, σε περιπτώσεις ακινητοποίησης οχημάτων επί του οδικού δικτύου αρμοδιότητας της Περιφέρειας, όταν αυτό επιβάλλεται.
4. Με ευθύνη των Αντιπεριφερειάρχων να συκληθούν τα Συντονιστικά Όργανα Πολιτικής Προστασίας (ΣΟΠΠ) των Περιφερειακών Ενοτήτων, **το συντομότερο δυνατό από τη λήψη του παρόντος.**

Δεδομένης της συνέργειας των υπηρεσιών της Περιφέρειας (Δ/σεις Τεχνικών Έργων, κλπ) που εμπλέκονται σε έργα και δράσεις χειμερινής συντήρησης και των οικείων οργανικών μονάδων Πολιτικής Προστασίας (Δ/σεις και Τμήματα Πολιτικής Προστασίας) που εμπλέκονται στην αντιμετώπιση εκτάκτων αναγκών και διαχείριση των συνεπειών λόγω χιονοπτώσεων και παγετού, ειδικά όταν μια περιοχή κηρύσσεται σε κατάσταση έκτακτης ανάγκης πολιτικής προστασίας (άρθ. 2 και 8 Ν.3013/2002, όπως έχει τροποποιηθεί και ισχύει), κρίνεται σκόπιμο στα ΣΟΠΠ των Περιφερειακών Ενοτήτων, να εξεταστούν ολοκληρωμένα θέματα χειμερινής συντήρησης και θέματα αντιμετώπισης εκτάκτων αναγκών και διαχείρισης συνεπειών, όπως:

- σχεδιασμός χειμερινής συντήρησης, συνέργειες με άλλους φορείς για την από κοινού αντιμετώπιση προβλημάτων στο οδικό δίκτυο εντός των διοικητικών ορίων της Περιφέρειας
- συντονισμός των υπηρεσιών της Περιφέρειας στην αντιμετώπιση κινδύνων από χιονοπτώσεις και παγετό
- συντονισμός των υπηρεσιών της Περιφέρειας με άλλους φορείς (Δήμοι, ΕΛ.ΑΣ., Π.Σ., ΕΚΑΒ, κλπ)

Ζητήματα που αφορούν την αποκατάσταση της κυκλοφορίας των οδών που οδηγούν σε Νοσοκομεία, Κέντρα Υγείας, Αεροδρόμια, Λιμάνια, Σχολικά συγκροτήματα, κλπ, θα πρέπει να εξετασθούν κατά προτεραιότητα.

Νοείται ότι στις Περιφερειακές Ενότητες από τις οποίες διέρχονται τμήματα αυτοκινητοδρόμων, θα πρέπει κατά περίπτωση να κληθούν στο ΣΟΠΠ και οι υπεύθυνοι χειμερινής συντήρησης των τμημάτων αυτών, προκειμένου να ενημερώσουν τους φορείς σχετικά με το σχεδιασμό τους

Οι αποφάσεις και τα πρακτικά των ΣΟΠΠ να διαβιβαστούν, με ευθύνη των Δ/σεων Πολιτικής Προστασίας των Περιφερειών, στη Δ/ση Πολιτικής Προστασίας της οικείας Αποκεντρωμένης Διοίκησης, για ενημέρωση του Συντονιστή Αποκεντρωμένης Διοίκησης.

Επισημαίνεται ότι με την 7575/18-10-2016 Απόφαση του Αναπληρωτή Υπουργού Εσωτερικών (ΦΕΚ 3591/Β'4-11-2016, ΑΔΑ: 6ΖΞΖ465ΦΘΕ-ΚΜΤ) ρυθμίστηκαν θέματα λειτουργίας των ΣΟΠΠ των Περιφερειακών Ενοτήτων, σύμφωνα με το άρθρο 12 του Ν.3013/2002 και το άρθρο 160 του Ν.3852/2010, όπως ισχύουν.

Στο πλαίσιο εφαρμογής της ανωτέρω Υπουργικής Απόφασης, η Δ/ση Σχεδιασμού και Αντιμετώπισης Εκτάκτων Αναγκών της Γ.Γ.Π.Π. εξέδωσε το 8332/21-11-2016 έγγραφό της, με το οποίο καλούσε τους Περιφερειάρχες όπως με σχετική εντολή τους προς τις αυτοτελείς Δ/σεις Πολιτικής Προστασίας των Περιφερειών, σε συνεργασία με τους αρμόδιους Αντιπεριφερειάρχες που προεδρεύουν των Συντονιστικών Οργάνων Πολιτικής Προστασίας (Σ.Ο.Π.Π.) των Περιφερειακών Ενοτήτων, να συντάξουν τους κανονισμούς λειτουργίας όλων των Συντονιστικών Οργάνων Πολιτικής Προστασίας (Σ.Ο.Π.Π.) των Περιφερειακών Ενοτήτων τους, λαμβάνοντας υπόψη την ανωτέρω Υπουργική Απόφαση, τις αποφάσεις συγκρότησης των αντίστοιχων ΣΟΠΠ, καθώς και τις τοπικές ιδιαιτερότητες (νησιωτικότητα, κλπ).

Ενόψει της σύγκλησης των (Σ.Ο.Π.Π.) των Περιφερειακών Ενοτήτων για την εξέταση θεμάτων αντιμετώπισης κινδύνων λόγω χιονοπτώσεων και παγετού, παρακαλούμε εκ νέου και όπου τούτο δεν έχει ήδη πραγματοποιηθεί,

να συνταχθούν οι νέοι κανονισμοί λειτουργίας των Συντονιστικών Οργάνων Πολιτικής Προστασίας (Σ.Ο.Π.Π.) των Περιφερειακών Ενοτήτων τους, με βάση την 7575/18-10-2016 Απόφαση του Αναπληρωτή Υπουργού Εσωτερικών και το 8332/21-11-2016 έγγραφό μας.

Ειδικότερα για την Μητροπολιτική Περιφέρεια Αττικής, ο Περιφερειάρχης Αττικής, λόγω των αυξημένων αρμοδιοτήτων μητροπολιτικού χαρακτήρα, δύναται κατά την κρίση του να συγκαλέσει και το Συντονιστικό Μητροπολιτικό Όργανο.

Ομοίως για την Μητροπολιτική Ενότητα Θεσσαλονίκης, ο Αντιπεριφερειάρχης Μητροπολιτικής Ενότητας Θεσσαλονίκης, λόγω των αυξημένων αρμοδιοτήτων μητροπολιτικού χαρακτήρα, δύναται επίσης κατά την κρίση του να συγκαλέσει και το Συντονιστικό Μητροπολιτικό Όργανο.

Σχετικά με τη συγκρότηση και λειτουργία του Μητροπολιτικού Συντονιστικού οργάνου της Μητροπολιτικής Περιφέρειας Αττικής και της Μητροπολιτικής Ενότητας Θεσσαλονίκης, εκκρεμεί αλληλογραφία μεταξύ της υπηρεσίας μας και της Αρμόδιας Δ/σης του Υπουργείου Εσωτερικών και Διοικητικής Ανασυγκρότησης. Σημειώνεται ότι η Γενική Γραμματεία Πολιτικής Προστασίας έχει εκφράσει τις απόψεις της για τη σύσταση των Συντονιστικών Μητροπολιτικών Οργάνων με το ΑΠ 2110/17-04-13 σχετικό έγγραφό της.

Συμπληρωματικά προς τα ανωτέρω κρίνεται σκόπιμο να επισημάνουμε ότι η Δ/ση Πολιτικής Προστασίας, που λαμβάνει από το ΚΕΠΠ/ ΕΣΚΕ τα ιδιαίτερα προειδοποιητικά σήματα, με συνημμένα τα Έκτακτα Δελτία Επιδείνωσης Καιρού (ΕΔΕΚ) και τα Έκτακτα Δελτία Πρόγνωσης Επικίνδυνων Καιρικών Φαινομένων (ΕΔΠΕΚΦ), που εκδίδονται από την ΕΜΥ, θα πρέπει άμεσα να ενημερώνει τους επικεφαλής υπεύθυνους χειμερινής συντήρησης, προκειμένου να τίθενται σε κατάσταση αυξημένης ετοιμότητας, στην οποία θα πρέπει να συμπεριλαμβάνονται και τα ιδιωτικά μέσα που τελούν υπό καθεστώς προγραμματισμένης μίσθωσης.

Σε περιπτώσεις που το δυναμικό και τα μέσα που έχει άμεσα διαθέσιμα η Περιφέρεια, ή δύναται να εξασφαλίσει μέσω μνημονίου συνεργασίας με ιδιωτικούς φορείς, δεν επαρκούν για την αντιμετώπιση **εν εξελίξει** καταστροφών και καταστάσεων έκτακτης ανάγκης λόγω χιονοπτώσεων και παγετού, δύναται να αιτηθεί μέσω του ΚΕΠΠ/ΕΣΚΕ συνδρομή από άλλους φορείς (Ένοπλες Δυνάμεις, κλπ).

Νοείται ότι αιτήματα των αρμόδιων υπηρεσιών χειμερινής συντήρησης των Περιφερειών ή των Περιφερειακών Ενοτήτων (Διευθύνουσες Υπηρεσίες), για την πέρα των προβλεπόμενων από το σχεδιασμό τους κάλυψη αναγκών σε υλικά και μέσα για τον αποχιονισμό και την αντιμετώπιση παγετού στο οδικό δίκτυο αρμοδιότητάς τους, απευθύνονται στις οριζόμενες «Προϊστάμενες Αρχές» ή «Εποπτεύουσες Αρχές» σύμφωνα με τις διατάξεις που ισχύουν για την εκτέλεση δημοσίων έργων.

Σημειώνεται ότι η σύγκληση του Συντονιστικού Οργάνου Πολιτικής Προστασίας (ΣΟΠΠ) των Περιφερειακών Ενοτήτων, σε περιπτώσεις εκτάκτων αναγκών που προκαλούνται από χιονοπτώσεις και παγετό, γίνεται για την υποβοήθηση του έργου που εμπίπτει στην αρμοδιότητα του Αντιπεριφερειάρχη (σύμφωνα με τις οδηγίες και τις κατευθύνσεις που του παρέχει ο Περιφερειάρχης), όπως αυτό προβλέπεται και περιγράφεται στο άρθρ. 12 του Ν. 3013/2002.

Τέλος, ο Περιφερειάρχης σε συνεργασία με την οικεία Περιφερειακή Διεύθυνση Πρωτοβάθμιας και Δευτεροβάθμιας Εκπαίδευσης και τις κατά τόπους Δημοτικές Αρχές, εκδίδει απόφαση διακοπής μαθημάτων λόγω έκτακτων συνθηκών στη χωρική αρμοδιότητα της Περιφέρειας.

#### **7.12 Σχεδιασμός σε επίπεδο Δήμου για την αντιμετώπιση εκτάκτων αναγκών και διαχείριση των συνεπειών λόγω χιονοπτώσεων και παγετού**

Οι Δήμοι στο πλαίσιο του σχεδιασμού και λήψης μέτρων για την αντιμετώπιση εκτάκτων αναγκών και διαχείριση των συνεπειών λόγω χιονοπτώσεων και παγετού έχουν αρμοδιότητες που συνδέονται με τον:

- προγραμματισμό έργων και δράσεων χειμερινής συντήρησης για την αντιμετώπιση προβλημάτων από χιονοπτώσεις και παγετό στο οδικό δίκτυο αρμοδιότητάς τους, με στόχο την ασφαλή κυκλοφορία και τον περιορισμό στο ελάχιστο των καθυστερήσεων και των ατυχημάτων.
- σχεδιασμό και λήψη μέτρων πολιτικής προστασίας για την αντιμετώπιση εκτάκτων αναγκών και διαχείριση των συνεπειών λόγω χιονοπτώσεων και παγετού

Για την υλοποίηση των ανωτέρω και συμπληρωματικά με τα όσα αναφέρονται στην παράγραφο 3.3 του παρόντος σχετικά με τη χειμερινή συντήρηση στο υπόλοιπο δημόσιο οδικό δίκτυο αρμοδιότητας Δήμων (δημοτικοί οδοί, κλπ), οι Δήμαρχοι στο πλαίσιο των αρμοδιοτήτων τους παρακαλούνται για τα εξής:

1. Να προχωρήσουν στην επιπλέον στελέχωση των υπηρεσιών του Δήμου που εμπλέκονται με βάση το σχεδιασμό σε έργα και δράσεις αντιμετώπισης εκτάκτων αναγκών και διαχείρισης συνεπειών εξαιτίας χιονοπτώσεων και παγετού, εφόσον αυτό απαιτείται.
2. Ορισμός υπευθύνων για την λήψη μέτρων προστασίας των εγκαταστάσεων Ύδρευσης, καθώς και μέτρων ετοιμότητας για την άμεση αποκατάσταση των βλαβών που προέρχονται από παγετό.
3. Δρομολόγηση δράσεων προστασίας των αστέγων από τον κίνδυνο έκθεσής τους σε χαμηλές θερμοκρασίες, σύμφωνα με τις κατευθύνσεις του Υπουργείου Εργασίας, Κοινωνικής Ασφάλισης & Πρόνοιας.<sup>28</sup>
4. Στελέχωση και οργάνωση του γραφείου Πολιτικής Προστασίας σύμφωνα με το ισχύον θεσμικό πλαίσιο.
5. Να δοθεί εντολή στο Γραφείο Πολιτικής Προστασίας να προχωρήσει στη σύνταξη μνημονίου ενεργειών για την αντιμετώπιση εκτάκτων αναγκών και διαχείριση των συνεπειών λόγω χιονοπτώσεων και παγετού. Στα ανωτέρω μνημόνια ενεργειών να περιλαμβάνεται και κατάλογος των επιχειρησιακά έτοιμων μέσων που διαθέτει ο Δήμος για την υλοποίηση των δράσεων Πολιτικής Προστασίας που συνδέονται με την αντιμετώπιση κινδύνων από την εκδήλωση χιονοπτώσεων και παγετού. Νοείται ότι για τη σύνταξη του ανωτέρω μνημονίου ενεργειών απαιτείται η συνεργασία του Γραφείου Πολιτικής Προστασίας με τις αρμόδιες τεχνικές υπηρεσίες. Αντίγραφο του μνημονίου ενεργειών (συμπεριλαμβανομένου καταλόγου με τηλέφωνα επικοινωνίας των επιχειρησιακά υπευθύνων σε καταστάσεις έκτακτης ανάγκης) για λόγους άμεσης κινητοποίησης να κοινοποιηθεί στις κατά τόπους υπηρεσίες του Π.Σ. και της ΕΛ.ΑΣ. που εδρεύουν εντός των διοικητικών τους ορίων.
6. Να συγκληθεί Σ.Τ.Ο. με θέμα τη λήψη μέτρων για την αντιμετώπιση κινδύνων από χιονοπτώσεις και παγετό, **το συντομότερο δυνατό από τη λήψη του παρόντος.**

Δεδομένης της συνέργειας των υπηρεσιών του Δήμου που εμπλέκονται σε έργα και δράσεις χειμερινής συντήρησης και του Γραφείου Πολιτικής Προστασίας που εμπλέκεται στην αντιμετώπιση εκτάκτων αναγκών και διαχείριση των συνεπειών λόγω χιονοπτώσεων και παγετού, ειδικά όταν μια περιοχή κηρύσσεται σε κατάσταση έκτακτης ανάγκης πολιτικής προστασίας (άρθ. 2 και 8 Ν.3013/2002, όπως τροποποιήθηκε από τον Ν. 4249/14-ΦΕΚ 73Α/2014), κρίνεται σκόπιμο στα ΣΤΟ των Δήμων, να εξεταστούν ολοκληρωμένα θέματα χειμερινής συντήρησης και θέματα αντιμετώπισης εκτάκτων αναγκών και διαχείρισης συνεπειών, όπως:

- σχεδιασμός χειμερινής συντήρησης, συνέργειες με άλλους φορείς για την από κοινού αντιμετώπιση προβλημάτων στο οδικό δίκτυο εντός των διοικητικών ορίων του Δήμου
- συντονισμός των υπηρεσιών του Δήμου στην αντιμετώπιση κινδύνων από χιονοπτώσεις και παγετό
- συντονισμός των υπηρεσιών του Δήμου με άλλους φορείς (Περιφέρειες, Όμοροι Δήμοι, ΕΛ.ΑΣ., Π.Σ., ΕΚΑΒ, κλπ)

Οι αποφάσεις και τα πρακτικά των ΣΤΟ να διαβιβαστούν άμεσα, με ευθύνη των Γραφείων Πολιτικής Προστασίας των Δήμων, στη Δ/ση Πολιτικής Προστασίας της οικείας Περιφέρειας και στη Δ/ση Πολιτικής Προστασίας της οικείας Αποκεντρωμένης Διοίκησης, για την ενημέρωση του Περιφερειάρχη και του Συντονιστή Αποκεντρωμένης Διοίκησης, αντίστοιχα.

Επισημαίνεται ότι μετά την έκδοση της Υπουργικής Απόφασης ρύθμισης λειτουργίας των Συντονιστικών Οργάνων Πολιτικής Προστασίας (Σ.Ο.Π.Π.) των Περιφερειακών Ενοτήτων των Περιφερειών της Χώρας<sup>29</sup>, η Δ/ση Σχεδιασμού και Αντιμετώπισης Εκτάκτων Αναγκών της Γ.Γ.Π.Π., με στόχο τη δημιουργία ενός ολοκληρωμένου και διαλειτουργικού κανονιστικού πλαισίου δράσης όλων των συντονιστικών οργάνων πολιτικής προστασίας τόσο σε επίπεδο Περιφέρειας όσο και σε επίπεδο Δήμου, συνέταξε υπόδειγμα Κανονισμού Λειτουργίας των Συντονιστικών Τοπικών Οργάνων Πολιτικής Προστασίας των Δήμων της Χώρας (Σ.Τ.Ο), προκειμένου να χρησιμοποιηθεί ως πρότυπο για τη σύνταξη των Κανονισμών Λειτουργίας των Συντονιστικών Τοπικών Οργάνων των Δήμων<sup>30</sup>.

Στο πλαίσιο αυτό η ΓΓΠΠ εξέδωσε το 9032/14-12-2016 έγγραφό της με το οποίο καλούσε τους Δημάρχους όπως με σχετική εντολή τους προς τα οικεία Γραφεία Πολιτικής Προστασίας, να συντάξουν τους Κανονισμούς Λειτουργίας

<sup>28</sup> Δ28οικ.23795/1237/1-11-2012 έγγραφο της Δ/σης Κοινωνικής Αντίληψης και Αλληλεγγύης του Υπουργείου Εργασίας, Κοινωνικής Ασφάλισης & Πρόνοιας

<sup>29</sup> Η 7575/18-10-2016 Απόφαση του Αναπληρωτή Υπουργού Εσωτερικών (ΦΕΚ 3591/Β'4-11-2016, ΑΔΑ: 6ΖΞΖ465ΦΘΕ-ΚΜΤ)

<sup>30</sup> Το υπόδειγμα Κανονισμού Λειτουργίας των Συντονιστικών Τοπικών Οργάνων Πολιτικής Προστασίας των Δήμων της Χώρας (Σ.Τ.Ο), έχει αποσταλεί με το 9032/14-12-2016 έγγραφό μας

των οικείων Συντονιστικών Τοπικών Οργάνων, σύμφωνα με το ανωτέρω υπόδειγμα, λαμβάνοντας υπόψη τις αποφάσεις συγκρότησης των αντίστοιχων Σ.Τ.Ο., καθώς και τις τοπικές ιδιαιτερότητες (νησιωτικότητα, κλπ).

Ενόψει της σύγκλησης των Συντονιστικών Τοπικών Οργάνων για την εξέταση θεμάτων αντιμετώπισης κινδύνων λόγω χιονοπτώσεων και παγετού, παρακαλούμε εκ νέου και όπου τούτο δεν έχει ήδη πραγματοποιηθεί, να συνταχθούν οι νέοι κανονισμοί λειτουργίας των Συντονιστικών Τοπικών Οργάνων, με βάση το 9032/14-12-2016 έγγραφό μας.

Τα Γραφεία Πολιτικής Προστασίας των Δήμων, που λαμβάνουν από το ΚΕΠΠ/ΕΣΚΕ τα ιδιαίτερα προειδοποιητικά σήματα, με συνημμένα τα Έκτακτα Δελτία Επιδείνωσης Καιρού (ΕΔΕΚ) και τα Έκτακτα Δελτία Πρόγνωσης Επικίνδυνων Καιρικών Φαινομένων (ΕΔΠΕΚΦ), που εκδίδονται από την ΕΜΥ, θα πρέπει άμεσα να ενημερώνουν τους επικεφαλής χειμερινής συντήρησης, προκειμένου να τίθενται σε κατάσταση αυξημένης ετοιμότητας, στην οποία θα πρέπει να συμπεριλαμβάνονται και τα ιδιωτικά μέσα που τελούν υπό καθεστώς προγραμματισμένης μίσθωσης.

Σημειώνεται ότι η σύγκληση του Συντονιστικού Τοπικού Οργάνου (ΣΤΟ), σε περιπτώσεις εκτάκτων αναγκών που προκαλούνται από χιονοπτώσεις και παγετό, γίνεται για την υποβοήθηση του έργου που εμπίπτει στην αρμοδιότητα του Δημάρχου, όπως αυτό προβλέπεται και περιγράφεται στο άρθρ. 13 του Ν. 3013/2002.

Η διακοπή ή μη της λειτουργίας των σχολείων λόγω χιονοπτώσεων και παγετού αποτελεί ευθύνη του Δημάρχου στην χωρική αρμοδιότητα του Δήμου. Ο Δήμαρχος σε συνεργασία με την οικεία Περιφερειακή Διεύθυνση Πρωτοβάθμιας και Δευτεροβάθμιας Εκπαίδευσης και τον οικείο Περιφερειάρχη, και αν τούτο κρίνεται απαραίτητο, εκδίδει απόφαση διακοπής μαθημάτων, λόγω έκτακτων συνθηκών εντός των διοικητικών ορίων του Δήμου (αρθ. 94 παρ. 4.27 του Ν.3852/2010)

Σε περιπτώσεις που το δυναμικό και τα μέσα του Δήμου δεν επαρκούν για την αντιμετώπιση **εν εξελίξει** καταστροφών και καταστάσεων έκτακτης ανάγκης λόγω χιονοπτώσεων και παγετού, για την εξασφάλιση επιπλέον πόρων προς ενίσχυση του έργου του δύναται να ενεργοποιήσει τα μνημόνια συνεργασίας με ιδιωτικούς φορείς ή να αιτηθεί μέσω του ΚΕΠΠ/ΕΣΚΕ συνδρομή από την οικεία Περιφέρεια ή από όμορους Δήμους ή άλλους φορείς (Ενοπλες Δυνάμεις, κλπ).

### **7.13 Σχεδιασμός σε επίπεδο Αποκεντρωμένης Διοίκησης για την αντιμετώπιση εκτάκτων αναγκών και διαχείριση των συνεπειών λόγω χιονοπτώσεων και παγετού**

Μετά την εφαρμογή του Προγράμματος «Καλλικράτης» (Ν.3852/2010, ΦΕΚ 87/Α'/2010), από 1/7/2011 οι Αποκεντρωμένες Διοικήσεις δεν έχουν πλέον αρμοδιότητες και μέσα συντήρησης οδικού δικτύου. Οι αρμοδιότητες και τα μέσα για τη συντήρηση των οδών που ανήκαν στις καταργηθείσες πρώην κρατικές Περιφέρειες και Νομαρχιακές Αυτοδιοικήσεις, περιήλθαν πλέον στις νέες Περιφέρειες που συστήθηκαν με τον Ν. 3852/10 και ασκούνται από τις αρμόδιες υπηρεσίες τους (αρθ. 186 παρ.ΙΙ.ΣΤ.1 του Ν.3852/2010).

Κατόπιν των ανωτέρω, οι Συντονιστές Αποκεντρωμένων Διοικήσεων, στο πλαίσιο του συντονιστικού τους ρόλου, για τη διάθεση του απαραίτητου δυναμικού και μέσων εντός των διοικητικών τους ορίων για την αντιμετώπιση εκτάκτων αναγκών και τη διαχείριση των συνεπειών που μπορεί να προκύψουν λόγω χιονοπτώσεων και παγετού (Ν. 3013/2002 – ΦΕΚ 102/Α'/2002), κατά κανόνα δρομολογούν άμεσα δράσεις που συνδέονται με:

- την κινητοποίηση των Δ/σεων Πολιτικής Προστασίας για την εξασφάλιση της επικοινωνίας με τους επιχειρησιακά εμπλεκόμενους φορείς (Περιφέρειες, Δήμοι, ΕΛ.ΑΣ., Π.Σ., κλπ.), προκειμένου να εκτιμήσουν τις επιπτώσεις από την εκδήλωση φαινομένων,
- τη συμβολή του προσωπικού και των μέσων της Αποκεντρωμένης Διοίκησης στην αντιμετώπιση εκτάκτων αναγκών και τη διαχείριση των συνεπειών λόγω χιονοπτώσεων και παγετού, εφόσον τούτο κριθεί απαραίτητο,
- την ενημέρωση του Γενικού Γραμματέα Πολιτικής Προστασίας για τις επιπτώσεις από την εκδήλωση των φαινομένων,
- τη συμμετοχή στα ΣΟΠΠ των Περιφερειακών Ενοτήτων και στα ΣΤΟ των Δήμων που συνεδριάζουν σε περιπτώσεις εκτάκτων αναγκών λόγω χιονοπτώσεων και παγετού.

Για την προστασία των θηραμάτων και γενικά της άγριας ζωής με απόφαση του Συντονιστή Αποκεντρωμένης Διοίκησης, απαγορεύεται η θήρα όταν το έδαφος είναι καλυμμένο από χιόνι (Ν.Δ. 86/1969 - Φ.Ε.Κ. 7/18-1-1969,

Ν.Δ. 996/1971 - Φ.Ε.Κ. 192/6-10-1971, Ν. 177/1975 - Φ.Ε.Κ. 205/27-9-1975, Π.Δ. 94/1993-ΦΕΚ 40 Α'/23-3-1993, Ν.2503/1997-ΦΕΚ 107/Α/30-5-1997, Ν. 3852/2010-ΦΕΚ 87/Α'/2010).

Επισημαίνεται ότι ο Συντονιστής Αποκεντρωμένης Διοίκησης εισηγείται στο Γενικό Γραμματέα Πολιτικής Προστασίας την έκδοση της απόφασης για την κήρυξη κατάστασης έκτακτης ανάγκης πολιτικής προστασίας (Ν.3013/2002, ΦΕΚ 102/Α'/2002), εφόσον συντρέχουν λόγοι.

Τέλος, σε περιπτώσεις των τοπικών και περιφερειακών καταστροφών μεγάλης έντασης ο Συντονιστής Αποκεντρωμένης Διοίκησης δύναται να αναλαμβάνει, εντός της χωρικής του αρμοδιότητας και εφόσον συντρέχουν λόγοι, το συντονισμό διάθεσης του απαραίτητου δυναμικού και μέσων για την αντιμετώπιση εκτάκτων αναγκών λόγω χιονοπτώσεων και παγετού και τη διαχείριση των συνεπειών, κατόπιν σχετικής συνεννόησης με το Γενικό Γραμματέα Πολιτικής Προστασίας<sup>31</sup>.

#### **7.14 Μνημόνια συνεργασίας με ιδιωτικούς φορείς**

Οι Δήμοι και οι Περιφέρειες στο πλαίσιο της εξασφάλισης επιπλέον πόρων από ιδιωτικούς φορείς για την ενίσχυση του έργου τους στην αντιμετώπιση εκτάκτων αναγκών και την άμεση διαχείριση των συνεπειών από καταστροφές, δύναται να καταρτίζουν εκ των προτέρων μνημόνια συνεργασίας με την μορφή Μητρώου Εργοληπτών οι οποίοι αποδέχονται να παρέχουν μέσα, εξοπλισμό ή υπηρεσίες, σύμφωνα με τους όρους που θέτει ο Δήμος ή η Περιφέρεια.

Για το σκοπό αυτό, οι Δ/σεις Πολιτικής Προστασίας σε συνεργασία με τις αντίστοιχες Δ/σεις Τεχνικών έργων των Περιφερειών, όπως και τα Γραφεία Πολιτικής Προστασίας σε συνεργασία με τις αντίστοιχες Τεχνικές Υπηρεσίες των Δήμων, δύναται να προχωρήσουν κατόπιν σχετικών εγκρίσεων από τις αρμόδιες επιτροπές (Εκτελεστική, Οικονομική Επιτροπή, κλπ) σε δημόσια πρόσκληση εκδήλωσης ενδιαφέροντος για την κατάρτιση μητρώου εργοληπτών (εταιρείες - φυσικά πρόσωπα) που θα διαθέτουν τα κατάλληλα μέσα (οχήματα, μηχανήματα έργου, κλπ) και θα έχουν την δυνατότητα άμεσης επέμβασης από την στιγμή ειδοποίησής τους για την αντιμετώπιση εκτάκτων αναγκών από έντονα καιρικά φαινόμενα, κατολισθήσεις, πλημμύρες, χιονοπτώσεις, παγετούς, ατυχήματα μεταφορών, τεχνολογικά ατυχήματα κ.α.), στην περιοχή αρμοδιότητας της Περιφέρειας ή του Δήμου αντίστοιχα.

Επισημαίνεται ότι τα μνημόνια συνεργασίας με ιδιωτικούς φορείς για την εξασφάλιση επιπλέον πόρων προς ενίσχυση του έργου τους, έχουν το χαρακτήρα της εκ μέρους της Περιφέρειας ή του Δήμου πρότασης-πρόσκλησης εκδήλωσης ενδιαφέροντος για την παροχή συγκεκριμένων υπηρεσιών και αποδοχής εκ μέρους των ενδιαφερομένων, η δε σύναψη της σχετικής σύμβασης συντελείται ως εξαρτώμενη εκ γεγονότος μέλλοντος και αβέβαιου (αναβλητική αίρεση) ευθύς αμέσως όταν συμβεί το γεγονός (πλήρωση της αιρέσεως) (άρθ.185, 201 ΕΠ. Α.Κ.). Ως εκ τούτου δεν αποτελούν νομικές πράξεις επί των οποίων στηρίζεται άμεσα δημόσια δαπάνη, αφού η πραγματοποίησή της εξαρτάται από αβέβαια πραγματικά γεγονότα (εκδήλωση συμβάντων με καταστροφικές συνέπειες οφειλόμενα σε φυσικά αίτια, όπως χιονοπτώσεις και παγετός, κλπ.).

Για ζητήματα που αναφέρονται στην ανωτέρω διαδικασία, σχετικά είναι τα 2/52145/0026/01-07-2014 (ΑΔΑ: 7ΡΝΩΗ-ΨΟ2) και 2/86104/0026/11-09-2017 έγγραφα του Γενικού Λογιστηρίου του Κράτους, τα οποία έχουν αποσταλεί συνημμένα μαζί με όλη τη σχετική αλληλογραφία με το 6748/09-10-2017 έγγραφό μας.

Συμπληρωματικά προς τα ανωτέρω σας γνωρίζουμε ότι για ζητήματα που αφορούν το θεσμικό πλαίσιο που διέπει τη διαδικασία πληρωμής δαπανών Πολιτικής Προστασίας, μετά τη δημοσίευση του Ν. 4412/2016, σε επίπεδο ΟΤΑ, εκκρεμεί αλληλογραφία της υπηρεσίας μας με την Ενιαία Ανεξάρτητη Αρχή Δημοσίων Συμβάσεων, λόγω αρμοδιότητας (4526/22-06-2017 έγγραφό μας). Για τυχόν εξελίξεις σχετικά με το ζήτημα αυτό θα σας ενημερώσουμε με νεότερο έγγραφό μας.

Επισημαίνεται ότι η Δ/ση Σχεδιασμού και Αντιμετώπισης Εκτάκτων Αναγκών της Γ.Γ.Π.Π. προς υποβοήθηση του έργου των Περιφερειών, αποστέλλει ανά τρίμηνο τα στοιχεία του Μητρώου Μηχανημάτων Έργων όλης της Χώρας (δημόσια και ιδιωτικά), ανά Περιφερειακή Ενότητα και ανά Είδος Μηχανήματος έργου χωριστά για κάθε φορέα, όπως αυτά κοινοποιούνται στη Δ/σή μας από τη Δ/ση Ποιότητας και Τυποποίησης (Δ22), της Γενικής Διεύθυνσης

<sup>31</sup> κατ' εφαρμογή του άρθ. 1 παρ. 2 του Ν.2503/1997 σε συνδυασμό με τα άρθ. 10 και 11 του Ν.3013/2002 και το άρθ. 283 του Ν3852/2010.

Προδιαγραφών Μητρώων και Απαλλοτριώσεων<sup>32</sup> (πρώην Διεύθυνση Μητρώων (Δ13) της Γενικής Δ/σης Τεχνικής Υποστήριξης) της Γενικής Γραμματείας Υποδομών του Υπουργείου Υποδομών & Μεταφορών. Ειδικότερα στο εν λόγω Μητρώο Μηχανημάτων Έργων καταγράφονται στοιχεία που αφορούν το είδος, το εργοστάσιο, τον τύπο του Μ.Ε., κ.λ.π. ανά Περιφερειακή Ενότητα.

### 7.15 Πληρωμή Δαπανών Στο Πλαίσιο Δράσεων Πολιτικής Προστασίας

Θέματα που αφορούν το θεσμικό πλαίσιο που διέπει τη διαδικασία πληρωμής δαπανών Πολιτικής Προστασίας σε επίπεδο ΟΤΑ μετά τη δημοσίευση του Ν. 4412/2016 (ΦΕΚ/τ. Α' / 147), δίνονται με το 6748/9-10-2017 έγγραφο της Δ/σης Σχεδιασμού & Αντιμετώπισης Εκτάκτων Αναγκών της ΓΓΠΠ.

Ειδικότερα, σύμφωνα με το 2/86104/0026/11-09-2017 έγγραφο του Γενικού Λογιστηρίου του Κράτους (ΓΛΚ), κατ' ουσίαν εξακολουθούν να ισχύουν οι προϋποθέσεις που ορίζονταν στο 2/52145/0026/01-07-2014 έγγραφο του Γενικού Λογιστηρίου του Κράτους με ΑΔΑ.:7ΡΝΩΗ-ΨΟ2, στην περίπτωση προσφυγής στη διαδικασία της διαπραγμάτευσης χωρίς προηγούμενη δημοσίευση όταν για λόγους κατεπείγουσας ανάγκης δεν είναι δυνατή η τήρηση των προβλεπόμενων προθεσμιών.

Ακόμη εξακολουθούν να ισχύουν τα διαλαμβανόμενα στο 2/52145/0026/01-07-2014 έγγραφο του Γενικού Λογιστηρίου του Κράτους για δαπάνες που πραγματοποιούνται εκτάκτως, καθώς και για τις λοιπές δαπάνες του άρθρου 9 του Π.Δ. 80/16, στις οποίες ρητά προβλέπονται και οι δαπάνες πολιτικής προστασίας (άρθ. 9 παρ.4), για τις οποίες αναλαμβάνεται η υποχρέωση και δεσμεύεται η απαραίτητη πίστωση αμέσως μετά την παραλαβή του σχετικού λογαριασμού, οπότε και δεσμεύεται η σχετική πίστωση.

Στο πλαίσιο αυτό και έχοντας υπόψη τα 2/52145/0026/1-7-2014 και 2/86104/0026/11-09-2017 έγγραφα του Γενικού Λογιστηρίου του Κράτους, καθώς και το 48852/2014/19-05-2015 (ορθή επανάληψη 05-06-2015) έγγραφο της Δ/σης Οικονομικών Τ.Α του Υπουργείου Εσωτερικών, προκύπτει ότι το θεσμικό πλαίσιο που διέπει την πληρωμή δαπανών Πολιτικής Προστασίας των Περιφερειών ισχύει κατ' αναλογία και στους Δήμους.

Επομένως οι οδηγίες και διευκρινίσεις που παρασχέθηκαν με το υπ. αριθμ. 2/52145/0026/01-07-2014 έγγραφο του Γενικού Λογιστηρίου του Κράτους με Α.Δ.Α.: 7ΡΝΩΗ-ΨΟ2 εξακολουθούν να ισχύουν για τις Περιφέρειες και κατ' αναλογία και για τους Δήμους.

Περαιτέρω με το υπ αρθ. 2/86104/0026/11-09-2017 έγγραφο του Γενικού Λογιστηρίου του Κράτους διευκρινίζονται θέματα που αφορούν:

- στα νομοθετήματα που καταργήθηκαν με το Ν.4412/2016 και τις ισχύουσες πλέον διατάξεις,
- στη διαδικασία ηλεκτρονικών κληρώσεων βάσει της υπ. αριθ. 15299/17-03-2107 απόφασης του Υπουργού Μεταφορών και Υποδομών,
- στη διαδικασία προσδιορισμού της εκτιμώμενης αξίας,
- και στην καταχώρηση του αριθμού ανάληψης υποχρέωσης στο «ΚΗΜΔΗΣ», η οποία θεωρείται από το Γενικό Λογιστήριο του Κράτους ότι θα πρέπει να πραγματοποιείται αμέσως μετά την έκδοση της σχετικής απόφασης σύμφωνα και με το αρθρ. 10 παρ.1β. της Υ.Α. 57654/23-05-2017 (Β.1781).

Επισημαίνεται ότι για ζητήματα του Ν. 4412/2016 εκκρεμεί ήδη αλληλογραφία της υπηρεσίας μας με την Ενιαία Ανεξάρτητη Αρχή Δημοσίων Συμβάσεων, λόγω αρμοδιότητας και θα ακολουθήσει νεότερο έγγραφο μας.

Επίσης σχετικά με το υπ. αριθμ. 2/16861/0026 από 31-03-2017 έγγραφο του Γενικού Λογιστηρίου του Κράτους, στο οποίο υπάρχει αναφορά στο υπ.αριθμ. 2/86104/0026/11-09-2017 έγγραφο του Γενικού Λογιστηρίου του Κράτους, διευκρινίζεται ότι η σχετική αναφορά, αφορά το θεσμικό πλαίσιο που διέπει την πληρωμή δαπανών για την επείγουσα διαχείριση συμβάντων με επικίνδυνα απόβλητα, στα πλαίσια εφαρμογής της ΚΥΑ 62952/5384/2016 (ΦΕΚ 4326Β/30-12-2017).

### 7.16 Αιτήματα Συνδρομής – Διάθεση Μέσων

Αιτήματα συνδρομής που υποβάλλονται στο Κέντρο Επιχειρήσεων Πολιτικής Προστασίας (ΚΕΠΠ/ΕΣΚΕ) για την αντιμετώπιση εκτάκτων αναγκών και την άμεση διαχείριση συνεπειών λόγω χιονοπτώσεων και παγετού, αναλόγως του είδους των αιτούμενων πόρων, προωθούνται προς την οικεία Περιφέρεια (προκειμένου για διαθέσιμους πόρους της Περιφέρειας ή των οικείων Δήμων) ή/και προς τα Κέντρα Επιχειρήσεων των λοιπών επιχειρησιακά εμπλεκόμενων Φορέων (ΕΛ.ΑΣ., ΛΣ-ΕΛΑΚΤ, ΕΚΕΠΥ, ΕΚΑΒ, ΔΕΔΔΗΕ, ΓΕΕΘΑ/ΕΘΚΕΠΙΧ, κλπ), σύμφωνα με τα

<sup>32</sup> ΠΔ 123/2017 (ΦΕΚ 151/Α' /2017)



οριζόμενα στο αρθ. 27, Ν. 3536/2007 ( ΦΕΚ 42/Α'/2007). Νοείται ότι αιτήματα που αρχικά να υποβάλλονται τηλεφωνικά, θα πρέπει να ακολουθούνται με την αποστολή σχετικού εγγράφου.

Επισημαίνεται ότι το κόστος της προκύπτουσας δαπάνης στο πλαίσιο της διάθεσης πόρων για την αντιμετώπιση εκτάκτων αναγκών, καλύπτεται είτε από το φορέα διάθεσή τους, είτε από το φορέα υποδοχής τους ο οποίος και υπέβαλε το αρχικό αίτημα. Νοείται ότι στην περίπτωση που ο φορέας διάθεσης των πόρων αξιώνει την καταβολή του κόστους της ανωτέρω δαπάνης από τον φορέα υποδοχής, θα πρέπει να έχει προηγηθεί σχετική ενημέρωση και αποδοχή του κόστους από τον φορέα υποδοχής.

Σε περιπτώσεις που λόγω των επιχειρησιακών τους αναγκών κρίνεται από τους εμπλεκόμενους φορείς σε επίπεδο Κεντρικής Διοίκησης ότι το δυναμικό και τα μέσα για την αντιμετώπιση εκτάκτων αναγκών και τη διαχείριση των συνεπειών λόγω χιονοπτώσεων και παγετού σε εθνικό επίπεδο δεν επαρκούν, δύνανται να υποβάλουν αίτημα διεθνούς συνδρομής στη Γενική Γραμματεία Πολιτικής Προστασίας, ως αρμόδια αρχή για τον συντονισμό παροχής βοήθειας από και προς άλλες χώρες (Ν. 3013/2002, Ν. 3536/2007).

Τα αιτήματα για διεθνή συνδρομή θα πρέπει να υποβάλλονται εγκαίρως δια του Κέντρου Επιχειρήσεων Πολιτικής Προστασίας (ΚΕΠΠ/ΕΣΚΕ) στη Γενική Γραμματεία Πολιτικής Προστασίας για τη διασφάλιση της καλύτερης δυνατής αξιοποίησης των διατιθέμενων από άλλες χώρες δυναμικού και μέσων. Σημειώνουμε ότι στα αιτήματα θα πρέπει να περιγράφονται αναλυτικά τα αιτούμενα μέσα (τύπος, αριθμός) καθώς και ο επιχειρησιακός χώρος δράσης τους. Τα αιτούμενα μέσα, μετά την είσοδό τους στη χώρα, εντάσσονται στις δυνάμεις του αιτούντος, ο οποίος και αναλαμβάνει τον επιχειρησιακό συντονισμό τους.

#### **7.17 Κήρυξη περιοχών σε κατάσταση έκτακτης ανάγκης λόγω χιονοπτώσεων και παγετού - συντονισμός φορέων**

**Το θεσμικό πλαίσιο και οι κατευθυντήριες οδηγίες για την κήρυξη περιοχών σε κατάσταση έκτακτης ανάγκης Πολιτικής Προστασίας προσδιορίζονται στο 2300/29-03-2016 έγγραφο της Δ/νσης Σχεδιασμού & Αντιμετώπισης Εκτάκτων Αναγκών της ΓΓΠΠ (ΑΔΑ: ΩΜΣΚ465ΦΘΕ-7ΒΞ).**

Διευκρινίζεται ότι

- η έκδοση αποφάσεων κήρυξης μιας περιοχής σε κατάσταση έκτακτης ανάγκης πολιτικής προστασίας δρομολογείται μετά, ή κατά την διάρκεια εκδήλωσης καταστροφών και όταν το ανθρώπινο δυναμικό και τα μέσα δεν επαρκούν και απαιτούνται δυνάμεις πλέον των διατιθέμενων υπό κανονικές συνθήκες, προκειμένου να αντιμετωπιστούν οι συνέπειες από την εκδήλωση του καταστροφικού φαινομένου (άρθρο 2, παρ. 4β' του Ν.3013/2002). Δηλαδή η εφαρμογή του άρθρου 8δ' του Ν. 3013/2002, όπως έχει τροποποιηθεί και ισχύει, έχει θεσμική βάση σε συντελεσθείσες, ή εν εξελίξει καταστροφές,
- η κήρυξη μιας περιοχής σε κατάσταση έκτακτης ανάγκης Πολιτικής Προστασίας, σύμφωνα με το άρθρο 8 παρ. 1δ' του Ν.3013/2002, δεν συνδέεται με την διαδικασία οριοθέτησης μιας περιοχής ως πληγείσας από καταστροφές (χιονοστιβάδα) και δεν αποτελεί προϋπόθεση για την ενεργοποίηση ειδικότερων νομοθετικών ρυθμίσεων σχετικών με την καταβολή αποζημιώσεων και δανείων σε πληγέντες. Η διαδικασία για την οριοθέτηση μιας περιοχής ως πληγείσας από καταστροφές (χιονοστιβάδα) δρομολογείται ανεξάρτητα και περιγράφεται στην παρ. 7.24 του παρόντος.

#### **7.18 Πρόσληψη εκτάκτου προσωπικού από τους ΟΤΑ για την αντιμετώπιση κατεπειγουσών αναγκών από την εκδήλωση χιονοπτώσεων και παγετού**

Σύμφωνα με το άρθρο 20 του ν. 2190/1994 και το άρθρο 212 του Ν. 3584/2007, όπως αυτά ισχύουν, σε περιπτώσεις εκτεταμένων ζημιών από σεισμούς, πλημμύρες, παγετούς και πυρκαγιές επιτρέπεται η πρόσληψη προσωπικού με σχέση εργασίας ιδιωτικού δικαίου ορισμένου χρόνου από τους Ο.Τ.Α για διάστημα έως οκτώ (8) μήνες από την επέλευση του γεγονότος, χωρίς να απαιτείται η προηγούμενη κήρυξη της περιοχής σε κατάσταση έκτακτης ανάγκης<sup>33</sup>.

<sup>33</sup> Το 20703/13-07-2015 έγγραφο της Δ/νσης Προσωπικού Τοπικής Αυτοδιοίκησης του Υπουργείου Εσωτερικών, το 5420/22-02-2016 έγγραφο της Γεν. Δ/νσης Αποκέντρωσης & Τοπικής Αυτοδιοίκησης του Υπουργείου Εσωτερικών με θέμα «Προγραμματισμός Προσλήψεων έκτακτου προσωπικού έτους 2016 στους ΟΤΑ Α & Β Βαθμού και τα ΝΠΙΔ αυτών» και το 7057/25-02-2015 έγγραφο της Γεν. Δ/νσης Αποκέντρωσης & Τοπικής Αυτοδιοίκησης του Υπουργείου Εσωτερικών με θέμα «Προγραμματισμός Προσλήψεων έκτακτου προσωπικού έτους 2015 στους ΟΤΑ Α & Β Βαθμού και τα ΝΠΙΔ αυτών» με ΑΔΑ ΒΜΑΛ465ΦΘΕ-Κ95.

Περαιτέρω, σύμφωνα με τον προγραμματισμό προσλήψεων έκτακτου προσωπικού έτους 2017 στους ΟΤΑ Α & Β Βαθμού και τα ΝΠΙΔ αυτών<sup>34</sup> προβλέπεται ότι βάσει των διατάξεων της παρ.1α του άρθρου 41 του ν.4325/2015 το προσωπικό που προσλαμβάνεται για την αντιμετώπιση κατεπειγουσών αναγκών (σεισμοί, πλημμύρες, παγετοί κ.λπ.) με συμβάσεις διάρκειας έως οκτώ μηνών, σύμφωνα με τα οριζόμενα στο άρθρο 20 του ν.2190/1994 και το άρθρο 212 του ν.3584/2007 όπως ισχύουν, εξαιρέθηκε από την έγκριση της Επιτροπής της ΠΥΣ 33/2006 όπως ισχύει. Η εξαίρεση αυτή κρίθηκε επιβεβλημένη προκειμένου οι φορείς να μπορούν να αντιμετωπίσουν άμεσα, χωρίς καμία χρονοτριβή, τις ανάγκες που προκύπτουν εξαιτίας των ανωτέρω έκτακτων γεγονότων.

Επιπλέον σύμφωνα με το άρθρ. 41 παρ 2 του Ν. 4325/2015 (ΦΕΚ 47/Α'/2015) επιτρέπεται η πρόσληψη προσωπικού οποιασδήποτε ειδικότητας με σύμβαση εργασίας ορισμένου χρόνου από τους Ο.Τ.Α. για την αντιμετώπιση κατεπειγουσών εποχικών ή πρόσκαιρων αναγκών, με σύμβαση εργασίας ορισμένου χρόνου της οποίας η διάρκεια δεν υπερβαίνει τους δύο (2) μήνες μέσα σε συνολικό διάστημα δώδεκα (12) μηνών. Ο υπολογισμός του δωδεκάμηνου γίνεται σύμφωνα με την παρ. 2 του άρθρου 21 του Ν.2738/1999 (ΦΕΚ 180/Α'/1999)26.

Σημειώνεται ότι παράταση ή σύναψη νέας σύμβασης μέσα στο ανωτέρω δωδεκάμηνο διάστημα ή μετατροπή της σύμβασης σε αορίστου χρόνου είναι αυτοδικαίως άκυρες.

### **7.19 Επίταξη προσωπικών υπηρεσιών για την αντιμετώπιση επείγουσας κοινωνικής ανάγκης από θεομηνία**

Θέματα που σχετίζονται με την επίταξη προσωπικών υπηρεσιών και επίταξη κινητών και ακίνητων πραγμάτων για την αντιμετώπιση επείγουσας κοινωνικής ανάγκης από θεομηνία ή ανάγκης που μπορεί να θέσει σε κίνδυνο τη δημόσια υγεία, ρυθμίζονται με το άρθρο 1 του Νόμου 4325/15 (ΦΕΚ 47/Α'/2015), με ισχύ από την 11η-05-2015, το άρθρο 41 του Ν. 3536/2007 (42/Α'/2007)<sup>35</sup> και το Ν.Δ.17/1974 (236/Α'/1974)<sup>36</sup>, όπως τροποποιήθηκαν και ισχύουν<sup>37</sup>.

Σύμφωνα με τα ανωτέρω η επίταξη προσωπικών υπηρεσιών επιτρέπεται αποκλειστικά σε περίπτωση πολέμου ή επιστράτευσης ή επείγουσας κοινωνικής ανάγκης από θεομηνία ή ανάγκης που μπορεί να θέσει σε κίνδυνο τη δημόσια υγεία.

Οι ανωτέρω διατάξεις εφαρμόζονται κατόπιν απόφασης του Πρωθυπουργού, ύστερα από αιτιολογημένη εισήγηση του Υπουργού στην αρμοδιότητα του οποίου ανήκει η αντιμετώπιση της αιτίας που προκάλεσε ανάγκη από τις αναφερόμενες παραπάνω. Με την απόφαση του Πρωθυπουργού εξουσιοδοτούνται οι Υπουργοί ή Περιφερειάρχες να προβαίνουν, με απόφασή τους, σε επίταξη προσωπικών υπηρεσιών (άρθρ. 1 του Ν. 4325/15).

Η Δ/νση Σχεδιασμού & Αντιμετώπισης Εκτάκτων Αναγκών της ΓΓΠΠ, με το 3854/10-06-2015 έγγραφό της, έχει ήδη ενημερώσει σχετικά τις αρμόδιες οργανικές μονάδες Πολιτικής Προστασίας των Περιφερειών και των Δήμων της χώρας, καθώς και εμπλεκόμενους φορείς σε κεντρικό επίπεδο (Α/ΕΛ.ΑΣ., Α.Π.Σ., Α/Λ.Σ.-ΕΛ.ΑΚΤ., Ε.Κ.ΕΠ.Υ., κλπ)

### **7.20 Επιχορήγηση Δήμων & Περιφερειών της χώρας στα πλαίσια του έργου «Πρόγραμμα Πρόληψης και Αντιμετώπισης Ζημιών και Καταστροφών που Προκαλούνται από Θεομηνίες στους ΟΤΑ Α' και Β' Βαθμού»**

Για την αντιμετώπιση των ήδη επελθουσών ζημιών από θεομηνίες, όπως καταστροφές λόγω χιονοπτώσεων και παγετού κλπ., οι Δήμοι και οι Περιφέρειες δύνανται να υποβάλλουν αίτημα επιχορήγησης στο πλαίσιο του έργου της Πρόληψης & Αντιμετώπισης Ζημιών και Καταστροφών που Προκαλούνται από Θεομηνίες που είναι ενταγμένο στο εθνικό σκέλος του Προγράμματος Δημοσίων Επενδύσεων του Υπουργείου Εσωτερικών και συγκεκριμένα στη

<sup>34</sup> Το 3948/06-02-2017 έγγραφο της Γεν. Δ/νσης Αποκέντρωσης & Τοπικής Αυτοδιοίκησης του Υπουργείου Εσωτερικών με θέμα «Προγραμματισμός Προσλήψεων έκτακτου προσωπικού έτους 2017 στους ΟΤΑ Α & Β Βαθμού και τα ΝΠΙΔ αυτών»(ΑΔΑ:7Μ3Α465ΧΘ7-Υ30).

<sup>35</sup> Ν. 3536/07 (ΦΕΚ Α'42/23-2-2007) «Ειδικές ρυθμίσεις θεμάτων μεταναστευτικής πολιτικής και λοιπών ζητημάτων αρμοδιότητας Υπουργείου Εσωτερικών, Δημόσιας Διοίκησης και Αποκέντρωσης».

<sup>36</sup> Ν.Δ. 17/74 (ΦΕΚ Α' 236) «Περί Πολιτικής Σχεδιάσεως Εκτάκτου Ανάγκης».

<sup>37</sup> Σημειώνεται ότι με το άρθρο 1 του Νόμου 4325/15 καταργούνται οι διατάξεις του πρώτου εδαφίου της παρ. 2 και η παράγραφος 4 του άρθρου 41 του Ν. 3536/2007 (Α' 42) και του άρθρου 23 του Ν.Δ.17/1974 (Α' 236).

ΣΑΕ 055 (Εγκύκλιος Αρ.10 ΑΠ. 7207/7-03-2017 έγγραφο του ΥΠ.ΕΣ. με ΑΔΑ: Ψ65Π465ΧΘ7-4Ε8 και 17939/30-05-2017 έγγραφο του ΥΠ.ΕΣ. με ΑΔΑ: 7ΖΜΥ465ΧΘ7-ΙΥΜ)

Όπως αναφέρεται στην ανωτέρω εγκύκλιο, για την έκδοση απόφασης επιχορήγησης οι ανωτέρω φορείς υποβάλλουν αίτημα στην αρμόδια υπηρεσία του Υπουργείου Εσωτερικών (Δ/ση Οικονομικής & Αναπτυξιακής Πολιτικής Τοπικής Αυτοδιοίκησης), το οποίο υποχρεωτικά πρέπει να συνοδεύεται από:

- α. Τεχνικό Δελτίο (συνημμένο υπόδειγμα στην ανωτέρω Εγκύκλιο 10 του ΥΠ.ΕΣ.)
- β. Κήρυξη της περιοχής σε κατάσταση έκτακτου ανάγκης
- γ. Εκθέσεις- Αυτοψίες ζημιών
- δ. Περιγραφή της μεθοδολογίας ανάλυσης του κόστους της ζημίας
- ε. Φωτογραφική τεκμηρίωση

Επίσης, στο ανωτέρω έργο της Πρόληψης & Αντιμετώπισης Ζημιών και Καταστροφών που Προκαλούνται από Θεομηνίες, οι Δήμοι και οι Περιφέρειες δύνανται να υποβάλλουν αιτήματα επιχορήγησης για δράσεις πρόληψης, τα οποία θα πρέπει να είναι πλήρως αιτιολογημένα ως προς την αναγκαιότητά τους και άμεσα συνδεδεμένα με την επικείμενη καταστροφή (Εγκύκλιος Αρ.10 ΑΠ. 7207/7-03-2017 έγγραφο του ΥΠ.ΕΣ. με ΑΔΑ: Ψ65Π465ΧΘ7-4Ε8 17939/30-05-2017 έγγραφο του ΥΠ.ΕΣ. με ΑΔΑ: 7ΖΜΥ465ΧΘ7-ΙΥΜ).

Οι δαπάνες που δύνανται να καλυφθούν από το Εθνικό Πρόγραμμα Δημοσίων Επενδύσεων αφορούν σε:

- κατασκευές ,ανακατασκευές ή επεκτάσεις εγκαταστάσεων ή έργων
- προμήθειες μονίμων εξοπλιστικών μέσων ή τεχνικού ή άλλου υλικού εξοπλισμού
- μελέτες που αναφέρονται αποκλειστικά στα εν λόγω έργα και
- πάσης φύσεως έξοδα που σχετίζονται ευθέως με αυτά.

Αναλυτικότερες οδηγίες για τον καθορισμό των κριτηρίων και την κατανομή των πιστώσεων για πρόληψη και αντιμετώπιση δίνονται στην Εγκύκλιο Αρ.10 με ΑΠ. 7207/7-03-2017 του ΥΠ.ΕΣ. και ΑΔΑ: Ψ65Π465ΧΘ7-4Ε8.

Επισημαίνεται ότι με το 17939/30-05-2017 έγγραφο του ΥΠ.ΕΣ. με ΑΔΑ: 7ΖΜΥ465ΧΘ7-ΙΥΜ, διευκρινίστηκε ότι σε περίπτωση που η κήρυξη της περιοχής σε κατάσταση έκτακτης ανάγκης πολιτικής προστασίας δεν είναι δυνατή, θα πρέπει το αίτημα του Δήμου για την έκδοση της σχετικής απόφασης επιχορήγησης να συνοδεύεται από σχετική δήλωση/βεβαίωση του Δημάρχου στην οποία θα αναλύονται οι λόγοι για τους οποίους δεν καθίσταται δυνατή η έκδοση σχετικής απόφασης κήρυξης της περιοχής σε κατάσταση έκτακτης ανάγκης πολιτικής προστασίας από τον Γενικό Γραμματέα Πολιτικής Προστασίας ή κατ' εξουσιοδότηση από τον οικείο Περιφερειάρχη, όπως για παράδειγμα αιτήματα επιχορήγησης για δράσεις πρόληψης και μείωσης του κινδύνου.

## 7.21 Εθελοντικές Οργανώσεις

Βάσει του άρθρου 119 παρ.2 του Ν.4249/2014, οι ενταγμένες Εθελοντικές Οργανώσεις Πολιτικής Προστασίας παραμένουν στο καθεστώς που ίσχυε έως ότου ολοκληρωθεί η πιστοποίηση και ένταξη στο Μητρώο Εθελοντών με τη διαδικασία και μέσα στις προθεσμίες που προβλέπονται στις παρ. 3 και 4 του ίδιου άρθρου.

Ως εκ τούτου, οι εθελοντικές οργανώσεις που είναι ενταγμένες στο μητρώο της Γενικής Γραμματείας Πολιτικής Προστασίας διέπονται από τα προβλεπόμενα στο Ν.3013/2002 και σε περιπτώσεις εκτάκτων αναγκών λόγω χιονοπτώσεων και παγετού μπορούν να αναλαμβάνουν δράσεις πολιτικής προστασίας προς υποβοήθηση του έργου των Περιφερειών και των Δήμων, όπως αυτό προσδιορίζεται στις παραγράφους 4.6 και 4.5 του παρόντος αντίστοιχα.

Τονίζεται ότι οι δράσεις των εθελοντικών οργανώσεων που είναι ενταγμένες στο μητρώο της Γενικής Γραμματείας Πολιτικής Προστασίας καθορίζονται στην απόφαση ένταξής τους και ότι για να είναι ουσιαστική η προσφορά τους, πρέπει οι δράσεις που αναλαμβάνουν να αποτελούν μέρος των επιχειρησιακών αναγκών που καθορίζονται μέσα από τα Συντονιστικά Όργανα Πολιτικής Προστασίας (ΣΟΠΠ) των Περιφερειακών Ενοτήτων ή τα Συντονιστικά Τοπικά Όργανα (ΣΤΟ) των Δήμων.

Ο συντονισμός των εθελοντικών ομάδων που αναλαμβάνουν δράσεις, βάσει αποφάσεων του ΣΟΠΠ, γίνεται από τη Δ/ση Πολιτικής Προστασίας της Περιφέρειας, ή από το Τμήμα Πολιτικής Προστασίας της οικείας Περιφερειακής Ενότητας, εφόσον έχει εξουσιοδοτηθεί για τον σκοπό αυτό.

Τέλος, σύμφωνα υπ. αριθμ. 187/2015 Γνωμοδότηση του Α2 Τμήματος Διακοπών του Ν.Σ.Κ., η οποία έγινε αποδεκτή από τον αρμόδιο Αναπληρωτή Υπουργό Εσωτερικών, η διάταξη του άρθρου 118 (14Ι) του Ν. 4249/2014 (ΦΕΚ 73 Α') έχει άμεση νομική ισχύ για τους ήδη ενταγμένους εθελοντές, ως προς την ασφαλιστική κάλυψη και την

αστική ευθύνη αυτών (τα 6776/5-10-2015 και 7026/14-10-2015 έγγραφα της Δ/νσης Διεθνών Σχέσεων, Εθελοντισμού – Εκπαίδευσης και Εκδόσεων της ΓΓΠΠ).

### **7.22 Ενημέρωση αγροτών και κτηνοτρόφων - προστασία φυτικού και ζωικού κεφαλαίου.**

Ειδικότερη ενημέρωση των αγροτών και κτηνοτρόφων σε επίπεδο Περιφερειακής Ενότητας, με βάση τις τοπικές ιδιαιτερότητες και για την προστασία γεωργικών και κτηνοτροφικών εκμεταλλεύσεών τους, γίνεται από τις αρμόδιες Διευθύνσεις Αγροτικής Οικονομίας των Περιφερειών και Διευθύνσεις Αγροτικής Οικονομίας και Κτηνιατρικής των οικείων Περιφερειακών Ενοτήτων, σε συνεργασία με τη Δ/νση Πολιτικής Προστασίας της οικείας Περιφέρειας.

Για την προστασία του φυτικού κεφαλαίου τα Περιφερειακά Κέντρα Προστασίας Φυτών και Ποιοτικού Ελέγχου (Π.Κ.Π.Φ. και Π.Ε.) και οι Διευθύνσεις Αγροτικής Οικονομίας και Κτηνιατρικής των Περιφερειακών Ενοτήτων εκδίδουν δελτία γεωργικών προειδοποιήσεων στα οποία περιλαμβάνονται οδηγίες αντιπαγετικής προστασίας καλλιεργειών (Π.Δ. 402/1988-ΦΕΚ 187 Β/1988).

Η οργάνωση των γεωργικών προειδοποιήσεων γίνεται σε συνεργασία με αρμόδιες υπηρεσίες και φορείς μέσω της συλλογής και επεξεργασίας μετεωρολογικών, βιολογικών και φαινολογικών παρατηρήσεων για την έγκαιρη λήψη μέτρων προστασίας των καλλιεργούμενων φυτών και φυτικών προϊόντων.

Οι οδηγίες έγκαιρης και επίκαιρης επέμβασης μέσω των Γεωργικών Προειδοποιήσεων δίδονται είτε με απευθείας ενημέρωση στους ενδιαφερόμενους παραγωγούς με αποστολή δελτίου γεωργικών προειδοποιήσεων είτε μέσω των Μ.Μ.Ε. (Π.Δ. 402/1988-ΦΕΚ 187 Β/1988).

Θέματα καταγραφής και αποζημιώσεων, από καταστροφές που προκαλούνται από χιονοπτώσεις και παγετό στο φυτικό κεφάλαιο ρυθμίζονται από τον Κανονισμό Ασφάλισης Φυτικού Κεφαλαίου του ΕΛΓΑ (ΦΕΚ 166'8/Β'/27-7-2011) όπως αυτός ισχύει.

Θέματα καταγραφής και αποζημιώσεων, από καταστροφές που προκαλούνται από χιονοπτώσεις και παγετό στο ζωικό κεφάλαιο ρυθμίζονται από τον Κανονισμό Ασφάλισης Ζωικού Κεφαλαίου του ΕΛΓΑ (ΦΕΚ 1669/Β'/27-7-2011) όπως αυτός ισχύει.

Θέματα αποζημιώσεων στο ζωικό κεφάλαιο, που δεν εμπίπτουν στον ανωτέρω Κανονισμό Ασφάλισης Ζωικού Κεφαλαίου του ΕΛΓΑ, καθώς και για καταστροφές στο φυτικό κεφάλαιο ή στα μέσα παραγωγής, συμπεριλαμβανομένου του πάγιου κεφαλαίου και εξοπλισμού, ρυθμίζονται από τον Κανονισμό Κρατικών Οικονομικών Ενισχύσεων (Κ.Υ.Α. 619/146296/2016 – ΦΕΚ 4562/Β'/2016), όπως αυτός ισχύει με αρμόδιο φορέα υλοποίησης τον ΕΛΓΑ.

Όπως έχει ήδη αναφερθεί, για την προστασία των θηραμάτων και γενικά της άγριας ζωής με απόφαση του Συντονιστή Αποκεντρωμένης Διοίκησης, απαγορεύεται η θήρα όταν το έδαφος είναι καλυμμένο από χιόνι, μετά από σχετική εισήγηση των αρμοδίων δασικών αρχών (Ν.Δ. 86/1969 - Φ.Ε.Κ. 7/18-1-1969, Ν.Δ. 996/1971 - Φ.Ε.Κ. 192/6-10-1971, Ν. 177/1975 - Φ.Ε.Κ. 205/27-9-1975, Π.Δ. 94/1993-ΦΕΚ 40 Α'/23-3-1993, Ν.2503/1997-ΦΕΚ 107/Α/30-5-1997, Ν. 3852/2010-ΦΕΚ 87/Α'/2010).

### **7.23 Κοινωνικές παροχές και ενισχύσεις στους πληγέντες**

Η κοινωνική προστασία στους πολίτες που περιέρχονται σε κατάσταση ανάγκης εξ αιτίας χιονοπτώσεων και παγετού υποστηρίζεται άμεσα από τη Γενική Γραμματεία Πολιτικής Προστασίας, μέσω των Δήμων και των Περιφερειών, όταν συντρέχει περίπτωση, για την κάλυψη των πρώτων αναγκών (διαμονή – διατροφή) και από το Υπουργείο Εργασίας Κοινωνικής Ασφάλισης και Κοινωνικής Αλληλεγγύης στη συνέχεια, δια των αρμοδίων Υπηρεσιών Πρόνοιας των Δήμων.

Με την Κ.Υ.Α. Π2/οικ.2673/29-8-2001 των Υπουργών Οικονομικών και Υγείας και Κοινωνικής Αλληλεγγύης καθορίζονται τα όρια, προϋποθέσεις, τα δικαιολογητικά και η διαδικασία οικονομικής ενίσχυσης των πληγέντων για την κάλυψη των πρώτων αναγκών τους, για επισκευές κύριας οικίας ή αντικατάσταση οικοσκευής, κτλ.

Σκοπός της οικονομικής ενίσχυσης είναι η κατά το δυνατόν αμεσότερη επαναλειτουργία των νοικοκυριών και ως εκ τούτου οι ζημιές αναφέρονται στο κτίριο που καλύπτει ανάγκες διαβίωσης και στο σύνολο της οικοσκευής (Π2α/Γ.Π.οικ.94064/19-08-2011 έγγραφο του ΥΥΚΑ).

Προκειμένου να χορηγηθούν οι προβλεπόμενες οικονομικές ενισχύσεις οι πληγέντες πολίτες απευθύνονται στους Δήμους της περιοχής τους, όπου υποβάλουν τη σχετική αίτηση, καθώς και τα δικαιολογητικά που προβλέπονται από την Κοινή Υπουργική Απόφαση Π2α/οικ. 2673/29-8-2011. Σημειώνεται ότι οι πληγέντες από θεομηνία υποχρεούνται, προκειμένου να τύχουν δικαιούχοι των προαναφερθέντων οικονομικών ενισχύσεων, να υποβάλουν

τη σχετική αίτηση στον οικείο Δήμο (Δ/ση Πρόνοιας) μέσα σε δύο (2) μήνες από την ημερομηνία του συμβάντος (ΚΥΑ Δ28/9570/694/24-04-2014).

Οι Διευθύνσεις - Τμήματα Πρόνοιας των Δήμων στέλνουν στο Υπουργείο Εργασίας, Κοινωνικής Ασφάλισης & Κοινωνικής Αλληλεγγύης - Γενική Δ/ση Πρόνοιας - Δ/ση, Κοινωνικής Αντίληψης & Αλληλεγγύης αίτημα για την μεταφορά πίστωσης από τον προϋπολογισμό του Φ220 ΚΑΕ 2739 στον προϋπολογισμό του Υπουργείου Εσωτερικών Φ120 ΚΑΕ 2293, το οποίο στη συνέχεια επιχορηγεί τον οικείο Δήμο (ΑΠ Δ28/ΓΠ25803/1457/27-3-2013 Έγγραφο του Υπουργείου Εργασίας Κοινωνικής Ασφάλισης και Πρόνοιας / Γεν Δ/ση Πρόνοιας).

Πιο συγκεκριμένα:

- Άμεσα μετά την εκδήλωση του έκτακτου γεγονότος, η Υπηρεσία Πρόνοιας του Δήμου στέλνει έγγραφο στο Υπουργείο Εργασίας, Κοινωνικής Ασφάλισης & Κοινωνικής Αλληλεγγύης με το κατ' εκτίμηση ποσό που θα απαιτηθεί προκειμένου να καταβληθεί στους πληγέντες η προβλεπόμενη οικονομική ενίσχυση για την κάλυψη των άμεσων βιοτικών τους αναγκών.
- Στη συνέχεια, αφού ολοκληρωθεί από την αρμόδια επιτροπή η καταγραφή και η εκτίμηση των ζημιών, καθώς και η εξέταση των προσκομισθέντων δικαιολογητικών από την Δ/ση Πρόνοιας του Δήμου αποστέλλεται έγγραφο με την αιτούμενη συνολική πίστωση, στο οποίο θα επισυνάπτεται και ονομαστική κατάσταση των δικαιούχων με το ποσό που αναλογεί στον καθένα για την καταβολή της οικονομικής ενίσχυσης αντικατάστασης της οικοσκευής και μικροεπισκευών της κύριας κατοικίας.

Για τον ανωτέρω σκοπό, με απόφαση των οικείων Δημάρχων συγκροτούνται επιτροπές για την καταγραφή και την εκτίμηση των ζημιών, για την ενημέρωση των κατοίκων της περιοχής για τα δικαιολογητικά που απαιτούνται και για τις προβλεπόμενες προθεσμίες υποβολής τους, καθώς και για την ενημέρωση των πολιτών σχετικά με τα γενικότερα μέτρα αποκατάστασης που ενδεχομένως τους αφορούν (ΑΠ Δ28/ΓΠ25803/1457/27-3-2013 Έγγραφο του Υπουργείου Εργασίας Κοινωνικής Ασφάλισης και Πρόνοιας / Γεν Δ/ση Πρόνοιας).

Επισημαίνεται ότι σε περίπτωση που θα αξιοποιηθούν ξενοδοχειακές μονάδες, η προκύπτουσα δαπάνη προσωρινής εγκατάστασής και διατροφής πληγείσων οικογενειών ή μεμονωμένων ατόμων καταβάλλεται υπό των αρμοδίων, για την κοινωνική προστασία των θεομνησιπλήκτων, υπηρεσιών του Υπουργείου Εργασίας Κοινωνικής Ασφάλισης και Κοινωνικής Αλληλεγγύης, απ' ευθείας στους ξενοδόχους ή ιδιοκτήτες ετέρων χώρων, εις βάρος των πιστώσεων του προϋπολογισμού εξόδων του Υπουργείου Εργασίας Κοινωνικής Ασφάλισης και Κοινωνικής Αλληλεγγύης (Ν.Δ. 57/1973 - ΦΕΚ 149/Α'/1973, Ν. 776/1978 - ΦΕΚ 68/Α'/1978, ΠΔ 93/1993 - ΦΕΚ 39/Α'/1993). Οι λεπτομέρειες καθορίζονται με απόφαση του Υπουργού Εργασίας Κοινωνικής Ασφάλισης και Κοινωνικής Αλληλεγγύης.

Σημειώνεται ότι η ανωτέρω προβλεπόμενη από την παρ. 2 του άρθρ. 4 του Ν.776/1978 ( ΦΕΚ 68/Α'71978) και την αρ. Γ1α/οικ.4291/25-8-1978 Υπουργική Απόφαση καταβολής της δαπάνης προσωρινής εγκατάστασης και διατροφής πληγείσων οικογενειών ή μεμονωμένων ατόμων σε ξενοδοχεία ή ετέρους χώρους, δεν μπορεί να υλοποιηθεί προς το παρόν λόγω περιορισμένων πιστώσεων & δεδομένου ότι σύμφωνα με την αρ. πρωτ. Π2/οικ.2673/01 Κοινή Υπουργική Απόφαση χορηγείται εφάπαξ οικονομική ενίσχυση ανά οικογένεια για να καλύψει άμεσες βιοτικές ανάγκες (σίτιση - ένδυση κλπ) στις οποίες μπορεί να συμπεριληφθεί και η διαμονή τους (ΑΠ Δ28/ΓΠ25803/1457/27-3-2013 Έγγραφο του Υπουργείου Εργασίας Κοινωνικής Ασφάλισης και Πρόνοιας / Γεν Δ/ση Πρόνοιας).

**Επισημαίνεται ότι από 1-1-2018 η αρμοδιότητα του Υπουργείου Εργασίας, Κοινωνικής Ασφάλισης και Κοινωνικής Αλληλεγγύης, όπως προβλέπεται στην περίπτωση γ' της παρ. 1 του άρθρου 1 του ν.δ. 57/1973 (Α'149), ως προς το σκέλος της χορήγησης οικονομικής ενίσχυσης σε όσους περιέρχονται σε κατάσταση ανάγκης συνεπεία θεομηνίας και λοιπών φυσικών καταστροφών, θα ασκείται από τις αρμόδιες υπηρεσίες του Υπουργείου Εσωτερικών (άρθρο 57 του Ν.4472/17, ΦΕΚ 74/Α'/2017). Για την έκδοση της προβλεπόμενης ΚΥΑ των Υπουργών Εσωτερικών και Εργασίας, Κοινωνικής Ασφάλισης και Κοινωνικής Αλληλεγγύης που θα ρυθμίζει λεπτομέρειες για την εφαρμογή του ανωτέρω άρθρου, το Υπουργείο Εσωτερικών θα ενημερώσει σχετικά τους Δήμους της χώρας.**

#### **7.24 Οριοθέτηση περιοχών - χορήγηση στεγαστικής συνδρομής**

Επισημαίνεται ότι σύμφωνα με το άρθρο 84 του Ν.4313/2014 (ΦΕΚ 261/Α'/2014) δεν προβλέπεται η οριοθέτηση περιοχών - χορήγηση στεγαστικής συνδρομής για την αποκατάσταση των ζημιών σε κτίρια στις περιπτώσεις χιονοπτώσεων και παγετού, **παρά μόνο σε περίπτωση χιονοστιβάδων**<sup>38</sup>.

Η οριοθέτηση περιοχών και χορήγηση στεγαστικής συνδρομής (Δωρεάν Κρατική Αρωγή και Άτοκο Δάνειο) για την επισκευή ή ανακατασκευή των πληγέντων κτιρίων λόγω χιονοστιβάδων, εμπίπτουν στην αρμοδιότητα της Γενικής Διεύθυνσης Αποκατάστασης Επιπτώσεων Φυσικών Καταστροφών (Γ.Δ.Α.Ε.Φ.Κ.) της Γενικής Γραμματείας Υποδομών του Υπουργείου Υποδομών & Μεταφορών (Ν. 1190/1981 - ΦΕΚ 203/Α'/1981, Ν. 2576/1998 - ΦΕΚ 25/Α'/1998, ΠΔ 123/2017 – ΦΕΚ 151/Α'/2017).

Βάσει του ΠΔ 123/2017 (ΦΕΚ 151/Α'/2017) με ισχύ από 12-10-2017, η Διεύθυνση Αποκατάστασης Επιπτώσεων Φυσικών Καταστροφών γίνεται Γενική Διεύθυνση Αποκατάστασης Επιπτώσεων Φυσικών Καταστροφών της Γενικής Γραμματείας Υποδομών του Υπουργείου Υποδομών & Μεταφορών, και συγκροτείται από τις ακόλουθες οργανικές μονάδες:

- α. Διεύθυνση Αποκατάστασης Επιπτώσεων Φυσικών Καταστροφών Κεντρικής Ελλάδος (Δ.Α.Ε.Φ.Κ. – Κ.Ε.) (Δ26).
- β. Διεύθυνση Αποκατάστασης Επιπτώσεων Φυσικών Καταστροφών Δυτικής Ελλάδος (Δ.Α.Ε.Φ.Κ. – Δ.Ε.) (Δ27)
- γ. Διεύθυνση Αποκατάστασης Επιπτώσεων Φυσικών Καταστροφών Βορείου Ελλάδος (Δ.Α.Ε.Φ.Κ. – Β.Ε.) (Δ28).

Μέχρι την πλήρη εφαρμογή των διατάξεων του ΠΔ 123/2017 οι αρμοδιότητες του άρθρου 53 του ΠΔ. 109/2014 (ΦΕΚ 176/Α'/2014), όπως ισχύει, ασκούνται από τη Δ.Α.Ε.Φ.Κ.- Κ.Ε..

Ειδικότερα θέματα σχετικά με την οριοθέτηση της πληγείσας περιοχής, διαπίστωσης της έκτασης των ζημιών, χορήγησης δανείων, κλπ, ρυθμίζονται με Κοινή Υπουργική Απόφαση των Υπουργών Εσωτερικών, Οικονομικών και Οικονομίας & Ανάπτυξης.

Σύμφωνα με το ΔΑΕΦΚ/οικ. 2538/Α326/4-6-2015 έγγραφο της ΔΑΕΦΚ (ΑΔΑ: 6Ι62465ΦΘΘ-ΡΥ7) η Δ.Α.Ε.Φ.Κ., στα πλαίσια των αρμοδιοτήτων της, προκειμένου να προβεί άμεσα σε όλες τις απαιτούμενες ενέργειες, για την οριοθέτηση μιας περιοχής που έχει πληγεί από χιονοστιβάδα, θα πρέπει να ακολουθείται η κάτωθι διαδικασία:

- Με την εκδήλωση φυσικής καταστροφής απαιτείται να γνωστοποιηθεί άμεσα στην Δ.Α.Ε.Φ.Κ. από την Περιφέρεια το συμβάν (είδος συμβάντος και ακριβείς ημερομηνίες) καθώς και οι περιοχές που έχουν πληγεί.
- Στη συνέχεια μετά τη διενέργεια αυτοψιών και την καταγραφή των ζημιών στις επιχειρήσεις και στις κατοικίες από την Περιφέρεια και τον Δήμο αντίστοιχα, η Περιφέρεια υποβάλλει στη Δ.Α.Ε.Φ.Κ. αίτημα οριοθέτησης συνοδευόμενο από συγκεντρωτικές καταστάσεις των πορισμάτων των αυτοψιών ανά Τοπική Κοινότητα, προκειμένου η Υπηρεσία να εξετάσει τη δυνατότητα οριοθέτησης των πληγεισών περιοχών.

Όταν από την ολοκλήρωση της προαναφερθείσας διαδικασίας προκύψει η ανάγκη για οριοθέτηση, η Δ.Α.Ε.Φ.Κ. εκδίδει την προαναφερόμενη Κοινή Υπουργική Απόφαση.

Σε περίπτωση που η ανωτέρω διαδικασία τροποποιηθεί μετά την πλήρη εφαρμογή των διατάξεων του ΠΔ 123/2017, η Δ/ση Σχεδιασμού και Αντιμετώπισης Εκτάκτων Αναγκών της ΓΓΠΠ θα ενημερώσει σχετικά.

## 7.25 Τήρηση στοιχείων ειδικού φακέλου καταστροφής

Η Γενική Γραμματεία Πολιτικής Προστασίας, σύμφωνα με το άρθ. 6, παρ. 3στ' του Ν. 3013/2002 (ΦΕΚ 102/Α'/2002), έχει την ευθύνη της τήρησης ειδικού φακέλου για τις γενικές, περιφερειακές ή τοπικές μεγάλης έντασης καταστροφές, όπως αυτές περιγράφονται στο Παράρτημα Α' του Γενικού Σχεδίου Πολιτικής Προστασίας «ΞΕΝΟΚΡΑΤΗΣ».

Στον ανωτέρω ειδικό φάκελο περιέχονται τα στοιχεία του συνόλου των ενεργειών, στο πλαίσιο και του αντίστοιχου σχεδιασμού, για την αντιμετώπιση των καταστροφών κατά την εκδήλωση των φαινομένων, καθώς και για την αποκατάσταση των ζημιών. Επίσης, εμπεριέχονται εκθέσεις απολογισμού δράσης των επί μέρους αρμόδιων φορέων και προτάσεις για βελτίωση των δράσεων σε περίπτωση αντιμετώπισης παρόμοιων φαινομένων.

Στο ανωτέρω πλαίσιο, όλοι οι εμπλεκόμενοι φορείς στην αντιμετώπιση φαινομένων έντονης χιονόπτωσης και παγετού και την αποκατάσταση των ζημιών οφείλουν να καταγράφουν τα ανωτέρω στοιχεία με χρονολογική σειρά έτσι ώστε να είναι δυνατή η κατά περίπτωση ανάλυση του συστήματος κινητοποίησης πολιτικής προστασίας, με

<sup>38</sup> Χιονοστιβάδα ορίζεται ως μεγάλη ποσότητα χιονιού που αποσπάται από την αρχική του θέση, κατακυλά σε πλαγιά βουνού, παρασύροντας όλο και μεγαλύτερες μάζες χιονιού, αποκτώντας τελικά τεράστιο και ιδιαίτερα καταστροφικό όγκο

στόχο τη βελτίωση του σχεδιασμού για την αποτελεσματικότερη αντιμετώπιση των καταστροφικών φαινομένων και το μετριασμό των επιπτώσεων στους πολίτες και στο ανθρωπογενές και φυσικό περιβάλλον.

Με βάση τα ανωτέρω παρακαλούμε τις Δ/σεις Πολιτικής Προστασίας των Αποκεντρωμένων Διοικήσεων να συγκεντρώνουν όλα τα απαραίτητα στοιχεία που συνδέονται με τον φάκελο καταστροφής στις περιπτώσεις περιφερειακών καταστροφών ή τοπικών καταστροφών μεγάλης έντασης εξ αιτίας χιονοπτώσεων και παγετού, και να τα υποβάλλουν στη Γενική Γραμματεία Πολιτικής Προστασίας το ταχύτερο δυνατό. Στις περιπτώσεις γενικών καταστροφών η συλλογή όλων των απαραίτητων στοιχείων που συνδέονται με τον φάκελο καταστροφής θα γίνεται με σχετικό αίτημα της Γενικής Γραμματεία Πολιτικής Προστασίας προς τους εμπλεκόμενους φορείς.

## ΜΕΡΟΣ ΤΡΙΤΟ

Κρίνεται σκόπιμο να επισημανθεί ότι ο ρόλος της Γενικής Γραμματείας Πολιτικής Προστασίας συνδέεται κυρίως με τον συντονισμό των δράσεων όλων των φορέων που εμπλέκονται εκ του θεσμικού πλαισίου με ευθύνες και υποχρεώσεις στην αντιμετώπιση κινδύνων από χιονοπτώσεις και παγετό, με το συντονισμό της διοίκησης για την άμεση ανταπόκριση σε καταστάσεις εκτάκτων αναγκών που προέρχονται από χιονοπτώσεις και παγετό, καθώς και για τη διαχείριση των συνεπειών που ενδέχεται να προκληθούν.

Θέματα τα οποία αφορούν την ετοιμότητα των Υγειονομικών Μονάδων του Δημοσίου, για την αντιμετώπιση εκτάκτων αναγκών λόγω χιονοπτώσεων ή παγετού ρυθμίζονται από το Εθνικό Κέντρο Επιχειρήσεων Υγείας (Ε.Κ.ΕΠ.Υ.) του Υπουργείου Υγείας (Ν. 3370/2005, Ν.3527/2007), στο οποίο θα αποστέλλονται προγνώσεις επικινδύνων καιρικών φαινομένων και προειδοποιήσεις, κατά τη διάρκεια των χειμερινών μηνών από το Κέντρο Επιχειρήσεων Πολιτικής Προστασίας (ΚΕΠΠ/ΕΣΚΕ). Τονίζεται ότι ο αποχιονισμός γύρω από κτιριακές εγκαταστάσεις (Νοσοκομεία, Ιδρύματα κλπ) αποτελεί ευθύνη των διοικήσεών τους. Για το λόγο αυτό θα πρέπει να υπάρχει σχετική προετοιμασία και σχεδιασμός για την άμεση αντιμετώπιση τυχόν προβλημάτων, έτσι ώστε να είναι δυνατή η άμεση προσπέλαση στους χώρους τους.

Όλοι οι φορείς υπεύθυνοι για την λειτουργία υποδομών και υπηρεσιών κρίσιμων για το έργο της αντιμετώπισης και αποκατάστασης λόγω χιονοπτώσεων και παγετού θα πρέπει να έχουν έγκαιρα λάβει μέτρα προστασίας των εγκαταστάσεών τους ώστε να διασφαλίζεται η απρόσκοπτη λειτουργία τους.

Επισημαίνεται ότι η εξασφάλιση μέσων για την αντιμετώπιση εκτάκτων αναγκών, μπορεί να γίνει από φορείς του δημοσίου (ΕΛΑΣ, ΠΣ, Ένοπλες Δυνάμεις, κλπ), ή από φορείς του ιδιωτικού τομέα. Στο πλαίσιο αυτό, τα γραφεία Πολιτικής Προστασίας των Δήμων, τα Τμήματα Πολιτικής Προστασίας των Περιφερειακών Ενοτήτων και οι Διευθύνσεις Πολιτικής Προστασίας των Περιφερειών, θα πρέπει να γνωρίζουν εκ των προτέρων (σε κατάσταση συνήθους ετοιμότητας), τα μέσα που μπορούν να διαθέσουν οι φορείς σε τοπικό επίπεδο. Επίσης θα πρέπει να γνωρίζουν τη διαδικασία διάθεσής τους, όταν πρόκειται για φορείς του δημοσίου, καθώς και τη διαδικασία διάθεσής τους, μέσω ενός μηνμονίου συνεργασίας, όταν πρόκειται για φορείς του ιδιωτικού τομέα.

Το Αρχηγείο της ΕΛ.ΑΣ. παρακαλείται να συμβάλει στην υλοποίηση του παρόντος με την έκδοση σχετικής διαταγής προς τις υφιστάμενες μονάδες.

Το Αρχηγείο του Πυροσβεστικού Σώματος παρακαλείται να συμβάλει στην υλοποίηση του παρόντος με την έκδοση σχετικής διαταγής προς τις υφιστάμενες μονάδες.

Η διοίκηση του ΕΚΑΒ παρακαλείται να συμβάλει στην υλοποίηση του παρόντος με την έκδοση σχετικής διαταγής προς τις υφιστάμενες μονάδες.

Το Αρχηγείο της ΕΛ.ΑΣ., το Αρχηγείο του Πυροσβεστικού Σώματος και η διοίκηση του ΕΚΑΒ παρακαλούνται να μας κοινοποιήσουν τις ανωτέρω διαταγές ή κατευθυντήριες οδηγίες που εκδώσουν στο πλαίσιο υλοποίησης του παρόντος.

Η Διεύθυνση Λειτουργίας, Συντήρησης και Εκμετάλλευσης Συγκοινωνιακών Υποδομών με Σύμβαση Παραχώρησης (Δ17) της Γενικής Γραμματείας Υποδομών παρακαλείται να συμβάλει στην υλοποίηση του παρόντος με την κατά την κρίση της έκδοση κατευθυντήριων οδηγιών προς τους Παραχωρησιούχους για την αντιμετώπιση κινδύνων από χιονοπτώσεις και παγετό. Οι ανωτέρω Παραχωρησιούχοι παρακαλούνται να γνωστοποιήσουν εγγράφως στο Κέντρο Επιχειρήσεων της Γενικής Γραμματείας Πολιτικής Προστασίας (ΚΕΠΠ/ΕΣΚΕ), αριθμό FAX στον οποίο θα αποστέλλονται προγνώσεις επικινδύνων καιρικών φαινομένων και προειδοποιήσεις, για την έγκαιρη ενημέρωσή τους.

Ομοίως, η Γενική Διεύθυνση Συγκοινωνιακών Υποδομών της Γενικής Γραμματείας Υποδομών παρακαλείται να συμβάλει στην υλοποίηση του παρόντος με την κατά την κρίση της έκδοση κατευθυντήριων οδηγιών προς τις αρμόδιες υπηρεσίες της συντήρησης οδικού δικτύου αρμοδιότητάς της.

Η συμβολή των Ενόπλων Δυνάμεων σε κεντρικό και περιφερειακό επίπεδο για την αντιμετώπιση σοβαρών προβλημάτων και κινδύνων από χιονοπτώσεις και παγετό θεωρείται δεδομένη, στο πλαίσιο των αντίστοιχων διατάξεων του Ν.3013/2002 όπως τροποποιήθηκαν από τις διατάξεις του νόμου 4249/2014 και σύμφωνα με τα προβλεπόμενα στη Προσθήκη «4» του Παραρτήματος «Α» του Σχεδίου Αντιμετώπισης Εκτάκτων Αναγκών του ΓΕΕΘΑ (Φ.200/238496/Σ.1747/17-09-2013 έγγραφο του ΓΕΕΘΑ).



Οι εταιρείες ΟΣΕ Α.Ε., ΤΡΑΙΝΟΣΕ Α.Ε. και ΕΕΣΣΤΥ Α.Ε. παρακαλούνται να συμβάλουν στην υλοποίηση του παρόντος με την έκδοση κατά την κρίση τους κατευθυντήριων οδηγιών προς τις αρμόδιες υπηρεσίες τους για την αντιμετώπιση κινδύνων από χιονοπτώσεις και παγετό στο σιδηροδρομικό δίκτυο.

Η άμεση ενημέρωση της Γενικής Γραμματείας Πολιτικής Προστασίας, αποτελεί υποχρέωση όλων των φορέων που ορίζονται υπεύθυνοι σε επιχειρησιακό επίπεδο, για επιμέρους δράσεις πολιτικής προστασίας, προκειμένου να υπάρξει καλύτερος συντονισμός και οργάνωση των φορέων στην αντιμετώπιση καταστροφών και καταστάσεων εκτάκτων αναγκών από φαινόμενα όπως οι χιονοπτώσεις και ο παγετός (Παράρτημα Γ' και Ε', Σχέδιο Ξενοκράτης (ΦΕΚ 423/ 10-4-2003/ τευχ. Β).

Το παρόν ισχύει μέχρι την έκδοση νεότερου σχετικού. Η Δ/ση Σχεδιασμού και Αντιμετώπισης Εκτάκτων Αναγκών της ΓΓΠΠ βρίσκεται στη διάθεση των αποδεκτών του παρόντος για τυχόν πληροφορίες ή διευκρινήσεις.

Η πλήρης και έγκαιρη εφαρμογή των μέτρων του παρόντος διέπεται από τις περί ευθυνών διατάξεις της σχετικής ανά φορέα νομοθεσίας.

Αντίγραφο του παρόντος θα αναρτηθεί στον ιστοχώρο της Γ.Γ.Π.Π. <http://www.civilprotection.gr>.

**Ο ΓΕΝΙΚΟΣ ΓΡΑΜΜΑΤΕΑΣ ΠΟΛΙΤΙΚΗΣ ΠΡΟΣΤΑΣΙΑΣ**

ΙΩΑΝΝΗΣ ΚΑΠΑΚΗΣ



ΑΚΡΙΒΕΣ ΑΝΤΙΓΡΑΦΟ  
ΥΠΑΛΛΗΛΟΣ ΤΟΥ  
ΤΜΗΜΑΤΟΣ ΓΡΑΜΜΑΤΕΙΑΣ

ΣΑΤΗΡΗ ΜΑΡΙΑ

## **ΠΑΡΑΡΤΗΜΑ Α**

---

Το παρόν προσαρτάται στο υπ' αριθμ. 8039/14-11-2017 έγγραφό μας με θέμα «Σχεδιασμός και δράσεις Πολιτικής Προστασίας για την αντιμετώπιση κινδύνων από χιονοπτώσεις και παγετό» και αποτελεί αναπόσπαστο τμήμα του.

### **ΠΙΝΑΚΑΣ 1. Φορείς λειτουργίας και συντήρησης αυτοκινητοδρόμων**

### **ΠΙΝΑΚΑΣ 2. Φορείς χειμερινής συντήρησης εθνικού και επαρχιακού οδικού δικτύου**

## ΠΙΝΑΚΑΣ 1. Φορείς Λειτουργίας και συντήρησης αυτοκινητοδρόμων

Αριθμός αυτοκινητοδρόμου <sup>1</sup>	Αριθμό κύριας διεθνούς οδικής αρτηρίας (E-road) <sup>2</sup>	Χιλιμετρικές αποστάσεις (Από Αθήνα)	Τμήμα αυτοκινητοδρόμου	Φορέας Χειμερινής Συντήρησης	Φορέας παρακολούθησης και επίβλεψης Παραχωρησιούχων	Θεσμικό πλαίσιο αρμοδιότητας συντήρησης και αρμοδιότητας παρακολούθησης επίβλεψης
<b>Αυτοκινητόδρομος Πάτρα-Αθήνα-Θεσσαλονίκη-Εύζωνοι (Π.Α.Θ.Ε.)</b>						
A8	E94, E65	224+150 - 23+000	Τέλος ευρείας παράκαμψης Πάτρας-Κόρινθος-Ελευσίνα	Ολυμπία Οδός Α.Ε.	ΥΠ.Υ.ΜΕ/ΓΓΔΕ/Δ/ΝΣΗ ΛΣΕΥΣΠ <sup>3</sup>	(Ν. 3621/2007 - ΦΕΚ 279/Α'/2007) - (ΠΔ 4/2008 - ΦΕΚ 13/Α'/2008 και ΠΔ 35/2008 - ΦΕΚ 60/Α'/2008) (ΠΔ.109 - ΦΕΚ 176Α/2014)
A6	E94, E65	23+000 - 0+000	Ελευσίνα-Κόμβος Λ.Αθηνών-Λ. Κηφισού	Περιφέρεια Αττικής		(ΥΑ Δ17α/06/19/ΦΝ443/6-2-2009 - ΦΕΚ 299/Β'/2009), (Ν. 4018/2011 - ΦΕΚ 215/Α'/2011), (ΥΑ.44403/2011 - ΦΕΚ 2494/Β'/2011)
A1	E75	0+000 - 10+700	Κόμβος Λ.Αθηνών-Λ. Κηφισού - Κόμβος Μεταμόρφωσης	Περιφέρεια Αττικής		(ΥΑ Δ17α/06/19/ΦΝ443/6-2-2009 - ΦΕΚ 299/Β'/2009), (Ν. 4018/2011 - ΦΕΚ 215/Α'/2011), (ΥΑ.44403/2011 - ΦΕΚ 2494/Β'/2011)
A1	E75	10+700 - 182+000	Κόμβος Μεταμόρφωσης - Σκάρφεια	Νέα Οδός Α.Ε.	ΥΠ.Υ.ΜΕ/ΓΓΔΕ/Δ/ΝΣΗ ΛΣΕΥΣΠ <sup>3</sup>	(Ν. 3555/2007 - ΦΕΚ 81/Α'/2007) - (ΠΔ 4/2008 - ΦΕΚ 13/Α'/2008 και ΠΔ 35/2008 - ΦΕΚ 60/Α'/2008) (ΠΔ.109 - ΦΕΚ 176Α/2014)
A1	E75	182+000 - 240+300	Σκάρφεια - Ράχες	Οδός Κεντρικής Ελλάδας Α.Ε.	ΥΠ.Υ.ΜΕ/ΓΓΔΕ/Δ/ΝΣΗ ΛΣΕΥΣΠ <sup>3</sup>	(Ν. 3597/2007, ΦΕΚ 168/Α'/2007) - (ΚΥΑ ΔΟ/Ο/28/2/Φ.1332/ 10-04-2008 - ΦΕΚ 668/Β'/2008) - (Δ17α/10/173/15-11-2012 - ΦΕΚ 3070/Β'/2012) (ΠΔ.109 - ΦΕΚ 176Α/2014)
A1	E75	240+300 - 473+500	Ράχες Μαλιακού - Κλειδί Ημαθίας	Αυτοκινητόδρομος Αιγαίου Α.Ε.	ΥΠ.Υ.ΜΕ/ΓΓΔΕ/Δ/ΝΣΗ ΛΣΕΥΣΠ <sup>3</sup>	(Ν. 3605/2007 - ΦΕΚ 190/Α'/2007) - (ΚΥΑ ΔΟ/Ο/28/2/Φ.1332/ 10-04-2008 - ΦΕΚ 668/Β'/2008) - (Δ17α/10/173/15-11-2012 - ΦΕΚ 3070/Β'/2012) (ΠΔ.109 - ΦΕΚ 176Α/2014)
<b>Αυτοκινητόδρομος Κορίνθου-Τριπόλεως-Καλαμάτας</b>						
A7	E65	86+000 - 232+000	Κόρινθος-Τρίπολη- Θουρία	Μορέας Α.Ε.	ΥΠ.Υ.ΜΕ/ΓΓΔΕ/Δ/ΝΣΗ ΛΣΕΥΣΠ <sup>3</sup>	(Ν. 3559/2007 - ΦΕΚ 102/Α'/2007) - (ΠΔ 4/2008 - ΦΕΚ 13/Α'/2008 και ΠΔ 35/2008 - ΦΕΚ 60/Α'/2008) (ΠΔ.109 - ΦΕΚ 176Α/2014)
<b>Αυτοκινητόδρομος Ιόνια Οδός</b>						
A5	E55		Αντίρριο-Ιωάννινα (Κόμβος Πεδινής Α/Κ 04 <sup>4</sup> )	Νέα Οδός Α.Ε.	ΥΠ.Υ.ΜΕ/ΓΓΔΕ/Δ/ΝΣΗ ΛΣΕΥΣΠ <sup>3</sup>	(Ν. 3555/2007 - ΦΕΚ 81/Α'/2007) - (ΠΔ 4/2008 - ΦΕΚ 13/Α'/2008 και ΠΔ 35/2008 - ΦΕΚ 60/Α'/2008) (ΠΔ.109 - ΦΕΚ 176Α/2014)
<b>ΕΓΝΑΤΙΑ</b>						
A2	E90	0+000 - 120+800	Ηγουμενίτσα - Παναγιά (Α/Κ 07Β) (περιοχή Μετσόβου)	Εγνατία Οδός Α.Ε Περιφερειακή Υπηρεσία Ιωαννίνων		ΚΥΑ Δ14α/02/69/ΦΝ380/10-11-1994, Ν.3212/2003
A2	E90	120+800 - 288+600	Παναγιά (Α/Κ 07Β) - Κλειδί (Α/Κ 17) (σύνδεση με ΠΑΘΕ)	Εγνατία Οδός Α.Ε Περιφερειακή Υπηρεσία Γρεβενών		ΚΥΑ Δ14α/02/69/ΦΝ380/10-11-1994, Ν.3212/2003
A2	E90	312+700 - 456+300	Καλοχώρι Θεσ/νίκης (Α/Κ 21) - Αγ. Ανδρέας Καβάλας (Α/Κ 29)	Εγνατία Οδός Α.Ε Περιφερειακή Υπηρεσία Θεσσαλονίκης		ΚΥΑ Δ14α/02/69/ΦΝ380/10-11-1994, Ν.3212/2003
A2	E90	456+300- 657+700	Αγ. Ανδρέας Καβάλας (Α/Κ 29) - Κήποι Έβρου	Εγνατία Οδός Α.Ε Περιφερειακή Υπηρεσία Κομοτηνής		ΚΥΑ Δ14α/02/69/ΦΝ380/10-11-1994, Ν.3212/2003
A1/A2	E75/E90	474+000 * - 504+100 * *ΧΘ ΠΑΘΕ	Κοινό (ΠΑΘΕ & ΕΟ) τμήμα αυτοκίμου: Κλειδί (Α/Κ 17) - Οδός Δάφνης	Εγνατία Οδός Α.Ε Περιφερειακή Υπηρεσία Θεσσαλονίκης		(Ν. 4250/2014 - ΦΕΚ Α74/26.03.2014) - (Υ.Α. ΔΝΣΥ/ οικ/72333/ΦΝ 393 - ΦΕΚ 399/ ΑΝΑΓΚΑΣΤΙΚΩΝ ΑΠΑΛΛΟΤΡΙΩΣΕΩΝ ΚΑΙ ΠΟΛΕΟΔΟΜΙΚΩΝ ΘΕΜΑΤΩΝ/2014)
A1	E75	488+000 * - 548+000 * *ΧΘ ΠΑΘΕ	Α/Κ 19 Αξιού/Χαλάστ. - Ι/Κ 03 Ειδομένης Εύζωνοι (σύνορα με Π.Γ.Δ.Μ.)	Εγνατία Οδός Α.Ε Περιφερειακή Υπηρεσία Θεσσαλονίκης		(Ν. 4250/2014 - ΦΕΚ Α74/26.03.2014) - (Υ.Α. ΔΝΣΥ/ οικ/72333/ΦΝ 393 - ΦΕΚ 399/ ΑΝΑΓΚΑΣΤΙΚΩΝ ΑΠΑΛΛΟΤΡΙΩΣΕΩΝ ΚΑΙ ΠΟΛΕΟΔΟΜΙΚΩΝ ΘΕΜΑΤΩΝ/2014)
A23	E85	6+800 - 22+300	Κάθ. Άξονας Α23 Ι/Κ Καρυδιάς - Νυμφαία - Ελληνοβουλγαρικά Σύνορα	Εγνατία Οδός Α.Ε Περιφερειακή Υπηρεσία Κομοτηνής		Υ.Α. Δ1/α/3293/4.09.2013 - ΦΕΚ 2349/Β'/20.09.2013
A25	E79	1) 0+000 - 53+900 2) 73+400 - 84+400 3) 84+400 - 95+500 4) 63+400 - 73+400*	Κάθ. Άξονας Α25 Τμήματα Αυτοκινητοδρόμου 1) Α/Κ Λαγκαδά/Ξερρών - Προβατιάς (~ 53,9 χλμ. + ~ 4 χλμ παράκαμψης) 2) Ι/Κ Καμαρωτού - Α/Κ Σιδηροκάστρου - Α/Κ Πετριτσίου (~ 11 χλμ.) 3) Α/Κ Πετριτσίου - Μεθοριακός Σταθμός Προμαχώνα (~11,1 χλμ.) 4) Ι/Κ Κ. Χριστού - Ι/Κ Καμαρωτού (~ 10 χλμ.)*	Εγνατία Οδός Α.Ε Περιφερειακή Υπηρεσία Θεσσαλονίκης		Υ.Α. Δ1/809/4.04.2011 - ΦΕΚ 936/Β'/24.04.2011
A29	E86	0+000 - 50+400	Κάθ. Άξονας Α29 Α/Κ Καστοριάς (Δυτ. Σιάτιστας) - Ι/Κ Κορομηλιάς (50,4 χλμ.)	Εγνατία Οδός Α.Ε Περιφερειακή Υπηρεσία Γρεβενών		Υ.Α. Δ1/809/4.04.2011 - ΦΕΚ 936/Β'/24.04.2011
		1,5 χλμ	Υποθαλάσσια αρτηρία Ακτίου - Πρέβεζας	Εγνατία Οδός Α.Ε Περιφερειακή Υπηρεσία Ιωαννίνων		(Ν. 4250/2014 - ΦΕΚ Α74/26.03.2014) - (Υ.Α. ΔΝΣΥ/ οικ/72333/ΦΝ 393 - ΦΕΚ 399/ ΑΝΑΓΚΑΣΤΙΚΩΝ ΑΠΑΛΛΟΤΡΙΩΣΕΩΝ ΚΑΙ ΠΟΛΕΟΔΟΜΙΚΩΝ ΘΕΜΑΤΩΝ/2014)
<b>ΑΤΤΙΚΗ ΟΔΟΣ</b>						
A6	E94		Αττική Οδός	Αττικές Διαδρομές Α.Ε.	ΥΠ.Υ.ΜΕ/ΓΓΔΕ/Δ/ΝΣΗ ΛΣΕΥΣΠ <sup>3</sup>	(Ν2445/96, ΦΕΚ 274/Α'/1996 - ΠΔ 3/98, ΦΕΚ 14/Α'/1998 - ΠΔ 75/99, ΦΕΚ 88/Α'/1999) - (ΠΔ 4/2008 - ΦΕΚ 13/Α'/2008 και ΠΔ 35/2008 - ΦΕΚ 60/Α'/2008) (ΠΔ.109 - ΦΕΚ 176Α/2014)

<sup>1</sup>ΔΜΕΟ/α/7157/α/1042 (ΦΕΚ 2631Β/2008) <sup>2</sup> Ν. 1785/1988 (ΦΕΚ 124Α/1988)<sup>3</sup> Βάσει του ΠΔ 109/2014 (ΦΕΚ 176Α/2014) με ισχύ από 28-10-2014, οι αρμοδιότητες συντήρησης οδικού δικτύου της ΕΥΔΕ/ Συντήρησης Αυτοκινητοδρόμων (ΕΥΔΕ/ΣΑ) μεταφέρονται στην νεοσυσταθείσα Ειδική Υπηρεσία Δημοσίων Έργων (ΕΥΔΕ) Κατασκευής και Συντήρησης Συγκοινωνιακών Υποδομών (ΕΥΔΕ/ΚΣΣΥ) της Γενικής Γραμματείας Υποδομών του Υπουργείου Υποδομών & Μεταφορών, ομοίως οι αρμοδιότητες η εποπτείας των συμβάσεων παραχώρησης κατά την περίοδο λειτουργίας, σε ό,τι αφορά στη λειτουργία, εκμετάλλευση και συντήρηση των έργων παραχώρησης, μεταφέρονται από την ΕΥΔΕ/ Λειτουργίας και Συντήρησης Έργων Παραχώρησης (ΕΥΔΕ/ΛΣΕΠ) στην νεοσυσταθείσα Δ/νση Λειτουργίας Συντήρησης και Εκμετάλλευσης Υποδομών με Σύμβαση Παραχώρησης της Γενικής Διεύθυνσης Συγκοινωνιακών Υποδομών της Γενικής Γραμματείας Υποδομών του Υπουργείου Υποδομών & Μεταφορών

ΠΙΝΑΚΑΣ 2. Φορείς χειμερινής συντήρησης εθνικού και επαρχιακού οδικού δικτύου

Περιφέρεια	Φορέας Χειμερινής Συντήρησης				Θεσμικό πλαίσιο αρμοδιότητας συντήρησης
	Εθνικό Οδικό Δίκτυο		Επαρχιακό Οδικό Δίκτυο		
	Διευθύνουσα Υπηρεσία	Προϊσταμένη Αρχή	Διευθύνουσα Υπηρεσία	Προϊσταμένη Αρχή	
<b>Αττικής<sup>1</sup></b>	Τμήμα Α Συντήρησης και Κατασκευών (οδικό δίκτυο αρμοδιότητας πρώην ΔΚΕΣΟ, παράπλευρο αττικής οδού) Τμήμα Β Συντήρησης και Κατασκευών (οδικό δίκτυο αρμοδιότητας πρώην ΔΕΣΕ, παράπλευρο ΝΕΟΑΚ, ΝΕΟ-ΑΛ).	Διεύθυνση Διαχείρισης Μητροπολιτικών Υποδομών Περιφέρειας Αττικής	Τμήμα Οδοποιίας και Μηχανημάτων Έργων της ΔΤΕ της Περιφέρειας - Τμήματα Οδοποιίας και Μηχανημάτων Έργων των ΔΤΕ Περιφερειακών Ενοτήτων	Δ/νση Τεχνικών Έργων Περιφέρειας και Δ/νσεις Τεχνικών Έργων Περιφερειακών Ενοτήτων	Π.Δ 145/2010 (ΦΕΚ 238/27-12/2010) - ΥΑ.44403/2011 (ΦΕΚ 2494/Β'/2011) - Ν.4199/2013 (ΦΕΚ 216/Α'/2013) Απόφαση Γ.Γ. Απ. Διοίκησης Αριθμ. 109290 / 39629 (ΦΕΚ 4251/Β/2016)
<b>Στερεάς Ελλάδας</b>	Τμήματα Συγκοινωνιακών Έργων των Περιφερειακών Ενοτήτων	Δ/νση Τεχνικών Έργων Περιφερειακών Ενοτήτων	Τμήματα Συγκοινωνιακών Έργων των Περιφερειακών Ενοτήτων	Δ/νση Τεχνικών Έργων Περιφερειακών Ενοτήτων	62240/698/25-8-2011 (ΦΕΚ 2190Β/30-9-2011)
<b>Θεσσαλίας</b>	Τμήματα Συγκοινωνιακών Έργων των Περιφερειακών Ενοτήτων	Δ/νση Τεχνικών Έργων Περιφερειακών Ενοτήτων	Τμήματα Συγκοινωνιακών Έργων των Περιφερειακών Ενοτήτων	Δ/νση Τεχνικών Έργων Περιφερειακών Ενοτήτων	1536/16-9-2011 (ΦΕΚ 2173Β/28-9-2011)
<b>Κεντρική Μακεδονία<sup>2</sup></b>	Δ/νση Τεχνικών Έργων Περιφερειακών Ενοτήτων	-----	Δ/νση Τεχνικών Έργων Περιφερειακών Ενοτήτων	-----	Γ.Π.Κ.Μ.2077/7-7-2011 (ΦΕΚ 1622Β/18-7-2011) - Ν.4199/2013 (ΦΕΚ 216/Α'/2013)
<b>Ανατολική Μακεδονία και Θράκη</b>	Δ/νση Τεχνικών Έργων Περιφερειακών Ενοτήτων	-----	Δ/νση Τεχνικών Έργων Περιφερειακών Ενοτήτων	-----	οικ.937/20-9-2011 (ΦΕΚ 2277Β/12-10-2011)
<b>Δυτική Μακεδονία</b>	Δ/νση Τεχνικών Έργων Περιφέρειας	Δ/νση Τεχνικών Έργων της Περιφέρειας	Δ/νση Τεχνικών Έργων Περιφερειακών Ενοτήτων	Δ/νση Τεχνικών Έργων των Περιφερειακών Ενοτήτων (επαρχιακό οδικό δίκτυο)	Το υπ' αριθμ. 290/9-10-2012, έγγραφο της Δ/νσης Πολιτικής Προστασίας
<b>Ηπείρου</b>	Δ/νση Πολιτικής Προστασίας	Δ/νση Τεχνικών Έργων Περιφέρειας	Δ/νση Πολιτικής Προστασίας	Δ/νση Τεχνικών Έργων Περιφέρειας	Τα υπ' αριθμ. 30019/2415/12-5-2011 έγγραφο της Δ/νσης Διοίκησης και τα 81554/2851/11-11-2011 και 86070/3635/26-9-2102 έγγραφα της Δ/νσης Πολιτικής Προστασίας
<b>Δυτικής Ελλάδας</b>	Δ/νση Τεχνικών Έργων Περιφέρειας	Οικονομική Επιτροπή της Περιφέρειας	Δ/νση Τεχνικών Έργων Περιφερειακών Ενοτήτων	Οικονομική Επιτροπή της Περιφέρειας	Το υπ' αριθμ. 244912/1086/11-10-2012, έγγραφο της Δ/νσης Πολιτικής Προστασίας
<b>Πελοποννήσου</b>	Τμήματα Συγκοινωνιακών Έργων των Περιφερειακών Ενοτήτων	Δ/νση Τεχνικών Έργων Περιφερειακών Ενοτήτων	Τμήματα Συγκοινωνιακών Έργων των Περιφερειακών Ενοτήτων	Δ/νση Τεχνικών Έργων Περιφερειακών Ενοτήτων	απόφαση 45088/14905/12-10-2011 του οικείου Περιφερειάρχη
<b>Ιονίων Νήσων</b>	Τεχνικές Υπηρεσίες Δήμων <sup>3</sup>	-----	Τεχνικές Υπηρεσίες Δήμων <sup>3</sup>	-----	Άρθρα 204-206 του Ν. 3852/2010 (ΦΕΚ 87/Α'/2010)
<b>Κρήτης</b>	Δ/νση Τεχνικών Έργων Περιφέρειας	-----	Δ/νση Τεχνικών Έργων Περιφερειακών Ενοτήτων	-----	1341/16-8-2007 (ΦΕΚ 1761Β/30-9-2007), 649/23-5-10 (ΦΕΚ 498 Β/23-4-2010), 3292/12-10-10 (ΦΕΚ 1905 Β/7-12-2010)
<b>Βορείου Αιγαίου</b>	Τεχνικές Υπηρεσίες Δήμων <sup>3</sup>	-----	Τεχνικές Υπηρεσίες Δήμων <sup>3</sup>	-----	Άρθρα 204-206 του Ν. 3852/2010 (ΦΕΚ 87/Α'/2010)
<b>Νοτίου Αιγαίου</b>	Τεχνικές Υπηρεσίες Δήμων <sup>3</sup>	-----	Τεχνικές Υπηρεσίες Δήμων <sup>3</sup>	-----	Άρθρα 204-206 του Ν. 3852/2010 (ΦΕΚ 87/Α'/2010)

<sup>1</sup> Επισημαίνεται ότι οι αρμοδιότητες και τα υλοποιούμενα έργα του Τμήματος Εκτέλεσης Έργων Συντήρησης Αττικής της Ειδικής Υπηρεσίας Δημοσίων Έργων Συντήρησης Αυτοκινητοδρόμων, μεταφέρονται στις 31.10.2013 στην Περιφέρεια Αττικής.

Επίσης, μεταφέρονται στην Περιφέρεια Αττικής οι αρμοδιότητες Προϊσταμένης Αρχής, που ασκούνται από την ανωτέρω υπηρεσία της Γενικής Γραμματείας Δημοσίων Έργων, σε όλα τα έργα και συμβάσεις που υλοποιούνται από την πιο πάνω Υπηρεσία (Ν. 4199/2013, ΦΕΚ 126/Α'/2013). Η έναρξη άσκησης των ως άνω αρμοδιοτήτων από την Περιφέρεια Αττικής καθορίζεται στο άρθρο 129 του Ν.4199 /2013 (Ν. 4199/2013, ΦΕΚ 126/Α'/2013).

<sup>2</sup> Επισημαίνεται ότι οι αρμοδιότητες και τα υλοποιούμενα έργα του Τμήματος Εκτέλεσης Έργων Συντήρησης Κεντρικής Μακεδονίας της Ειδικής Υπηρεσίας Δημοσίων Έργων Συντήρησης Αυτοκινητοδρόμων, μεταφέρονται στις 31.10.2013 στην Περιφέρεια Κεντρικής Μακεδονίας. Επίσης, μεταφέρονται στην Περιφέρεια Κεντρικής Μακεδονίας οι αρμοδιότητες Προϊσταμένης Αρχής, που ασκούνται από την ανωτέρω υπηρεσία της Γενικής Γραμματείας Δημοσίων Έργων, σε όλα τα έργα και συμβάσεις που υλοποιούνται από την πιο πάνω Υπηρεσία (Ν. 4199 ΦΕΚ 126/Α'/2013). Η έναρξη άσκησης των ως άνω αρμοδιοτήτων από την Περιφέρεια Κεντρικής Μακεδονίας καθορίζεται στο άρθρο 129 του Ν.4199/2013 (Ν. 4199/2013, ΦΕΚ 126/Α'/2013).

<sup>3</sup> Διευκρινίζεται ότι ο χρόνος έναρξης άσκησης από τους Δήμους των ανωτέρω αρμοδιοτήτων ο οποίος με το άρθρο 206 του Ν. 3852/2010 έχει οριστεί την 01/01/2013, κατά τη διάρκεια εφαρμογής του Μεσοπρόθεσμου Πλαισίου Δημοσιονομικής Στρατηγικής 2013 – 2016, ως ισχύς καθορίζεται αναλόγως με σχετικές αποφάσεις του Υπουργού Εσωτερικών και του Υπουργού Οικονομικών σε ζητήματα αρμοδιότητάς του, καθώς και κάθε άλλο κατ' ύλην αρμόδιου Υπουργού, όπου συντρέχει περίπτωση, έπειτα από γνώμη της Κεντρικής Ένωσης Δήμων Ελλάδας (ΚΕΔΕ). Με τις αποφάσεις αυτές, ρυθμίζονται και ζητήματα μεταφοράς προσωπικού και απόδοσης των ανάλγων οικονομικών πόρων, που απαιτούνται για την άσκηση των αρμοδιοτήτων που μεταβιβάζονται στους Δήμους, καθώς και κάθε άλλο αναγκαίο ειδικό, τεχνικό, λεπτό ζήτημα (ΠΝΠ 31-12-2012, ΦΕΚ 256/Α'/2012) - Ν.4147/13, ΦΕΚ 98/Α'/2013). Μέχρι την έκδοση των σχετικών αποφάσεων, συνεχίζουν να έχουν εφαρμογή οι ρυθμίσεις του δεύτερου εδαφίου της παρ. 1 του άρθρου 206 του Ν.3852/2010, δηλ οι αρμοδιότητες του άρθρου 204 ασκούνται από την Περιφέρεια, κατά παρέκκλιση της προβλεπόμενης σε αυτά σχετικής προθεσμίας (παρ 1, του αρθ. 31 του Ν.4257/14, ΦΕΚ 93/Α'/2014)

## **ΠΑΡΑΡΤΗΜΑ Β**

---

Το παρόν προσαρτάται στο υπ' αριθμ. 8039/14-11-2017 έγγραφό μας με θέμα «Σχεδιασμός και δράσεις Πολιτικής Προστασίας για την αντιμετώπιση κινδύνων από χιονοπτώσεις και παγετό» και αποτελεί αναπόσπαστο τμήμα του

**ΠΑΡΑΡΤΗΜΑ Β1 Γενικά περί συντήρησης και επιτήρησης του οδικού δικτύου**

**ΠΑΡΑΡΤΗΜΑ Β2 Κατανομή των αρμοδιοτήτων συντήρησης του οδικού δικτύου**

**ΠΑΡΑΡΤΗΜΑ Β1****Γενικά περί συντήρησης και επιτήρησης του οδικού δικτύου****Γενικά περί συντήρησης και επιτήρησης του οδικού δικτύου**

Σύμφωνα με το Ν. 3481/2006 (ΦΕΚ 162Α/2006) «ως συντήρηση νοείται η αποκατάσταση των βλαβών του οδοστρώματος και των στοιχείων ασφαλείας της οδού (στηθαία, νησίδες ασφαλείας, σήμανση κ.ο.κ.), επιφυλασσομένων των διατάξεων που ισχύουν κάθε φορά για την αρμοδιότητα και τις ευθύνες των Οργανισμών Κοινής Ωφέλειας.»

Σύμφωνα με τις Οδηγίες Συντήρησης Αυτοκινητοδρόμων - Στοιχειώδης Συντήρηση οι οποίες εκδόθηκαν από την Εγνατία Οδό Α.Ε. και εγκρίθηκαν με την υπ' αριθμ. Δ3β/156/10-Ω/30-6-2003 απόφαση του ΥΠΕΧΩΔΕ και τις Οδηγίες Συντήρησης Αυτοκινητοδρόμων - Κύρια Συντήρηση Οδοστρωμάτων οι οποίες εκδόθηκαν από την Εγνατία Οδό Α.Ε. και εγκρίθηκαν με την υπ' αριθμ. Δ1α/ο/8/60/12-07-2004 απόφαση του ΥΠΕΧΩΔΕ, ως Κύρια Συντήρηση των στοιχείων του αυτοκινητόδρομου ορίζεται το σύνολο των παρεμβάσεων που έχουν ως σκοπό την πλήρη αποκατάσταση της ποιοτικής και δομικής τους κατάστασης. Περιλαμβάνουν εργασίες μεγάλης έκτασης, όπως αποκαταστάσεις, βελτιώσεις και επισκευές των στοιχείων του αυτοκινητόδρομου.

Σύμφωνα με τον Κώδικα Οδικής Κυκλοφορίας (Ν. 2696/1999, ΦΕΚ 57Α/1999 όπως τροποποιήθηκε και ισχύει) άρθρο 10, παράγραφος 1, «Όποιος έχει τις κατά τον παρόντα Κώδικα αρμοδιότητες ή την εξουσία επί του πράγματος, επί του οποίου διεξάγεται δημόσια κυκλοφορία, υποχρεούται να λαμβάνει κάθε μέτρο, ώστε από τη δημόσια κυκλοφορία να μη δημιουργείται κίνδυνος ή ζημία τρίτων προσώπων ή άλλων έννομων αγαθών.»

Σύμφωνα με την γνωμοδότηση 323/2008 του Νομικού Συμβουλίου του Κράτους, η οποία έγινε αποδεκτή με το 46096/22-07-2008 έγγραφο του Υπουργείου Εσωτερικών, «Η αρμοδιότητα των Ο.Τ.Α. Α' Βαθμού για απομάκρυνση πάσης φύσεως αντικειμένων μετά την πρόκληση ατυχημάτων, απορρέει αφενός μεν από τις διατάξεις των άρθρων 75 στοιχείο Ι περιπτ.(β) αριθμ.4 και περ.(γ) αριθμ.4 του Ν.3463/2006 (ΦΕΚ 114 Α'), στις οποίες προβλέπεται αρμοδιότητά τους για την καθαριότητα των κοινοχρήστων χώρων περιλαμβανομένων των οδών, καθώς και για τη λήψη μέτρων για την αποφυγή δυσμενών επιδράσεων στην ασφάλεια της κυκλοφορίας, αφετέρου δε από τις διατάξεις του άρθρου 10 παρ.1 του Ν.2696/1999 «Κώδικας Οδικής Κυκλοφορίας» (ΦΕΚ 57 Α'), με τις οποίες ανατίθεται στις υπηρεσίες οι οποίες είναι αρμόδιες κατά το νόμο για τη συντήρηση των οδών και η αρμοδιότητα για την διασφάλιση και την επίβλεψη της απρόσκοπτης και ασφαλούς διεξαγωγής της κυκλοφορίας στις οδούς ευθύνης τους και την αποφυγή δημιουργίας κινδύνων ή ζημιών από τη δημόσια κυκλοφορία, σε τρίτα πρόσωπα ή έννομα αγαθά.

Για τους Ο.Τ.Α. Β' Βαθμού, αντίστοιχες αρμοδιότητες για τις οδούς ευθύνης τους, απορρέουν από το συνδυασμό των διατάξεων του άρθρου 8 παρ.1 του Π.Δ/τος 30/1996 «Κώδικας Νομαρχιακής Αυτοδιοίκησης» (ΦΕΚ 21 Α') και του άρθρου 10 παρ.1 του Ν.2696/1999 (Κ.Ο.Κ.) (ΦΕΚ 57 Α')».

Σύμφωνα με τα ανωτέρω οι φορείς συντήρησης του οδικού δικτύου έχουν την αρμοδιότητα τόσο για την τακτική συντήρηση του οδοστρώματος και των συνοδών τεχνικών έργων όσο και για την εξασφάλιση της απρόσκοπτης και ασφαλούς κυκλοφορίας των οχημάτων στο οδικό δίκτυο με την αποκατάσταση της βατότητας και την απομάκρυνση εμποδίων που μπορεί να έχουν προκληθεί εκτός των άλλων και από την εκδήλωση φυσικών ή ανθρωπογενών καταστροφών, στα οποία περιλαμβάνονται το χιόνι, τα πλημμυρικά ύδατα και τα φερτά υλικά, οι εδαφικοί και βραχώδεις όγκοι που έχουν κατολισθήσει, τα ερείπια κατεστραμμένων κτηρίων κ.τ.λ.

Η επικρατούσα κατάσταση στο οδικό δίκτυο, ο έλεγχος κυκλοφορίας, η επιβολή προσωρινών περιορισμών ή απαγορεύσεων κυκλοφορίας σε όλο το οδικό δίκτυο της χώρας, όταν αυτό επιβάλλεται από ιδιαίτερους λόγους ασφαλείας ή σε έκτακτες περιπτώσεις για την αντιμετώπιση τελείως προσωρινών καταστάσεων αποτελεί αρμοδιότητα των κατά τόπους αρμοδίων υπηρεσιών της ΕΛΑΣ σύμφωνα με την ισχύουσα νομοθεσία

(Π.Δ.1/2005, άρθρ. 52 του Κώδικα Οδικής Κυκλοφορίας Ν. 2696/1999 – ΦΕΚ 57/Α'/1999, όπως αυτό έχει αντικατασταθεί με την παρ. 9 του άρθρου 48 του Ν. 4313/2014).

Επισημαίνεται ότι, για τα τμήματα του οδικού δικτύου που εντάσσονται στο πρόγραμμα «Δρόμοι Ανάπτυξης» των έργων με Σύμβαση Παραχώρησης του Υπουργείου Υποδομών, Μεταφορών και Δικτύων, που έχουν κυρωθεί οι Συμβάσεις Παραχώρησής τους και έχουν παραδοθεί για λειτουργία, το ανωτέρω έργο της ΕΛ.ΑΣ πραγματοποιείται σύμφωνα και με τα προβλεπόμενα στις σχετικές συμφωνίες αστυνόμευσης μεταξύ του Υπουργείου Δημόσιας Τάξης και Προστασίας του Πολίτη και των παραχωρησιούχων εταιρειών.

Επίσης, ο έλεγχος της επικρατούσας κατάστασης για την καλή λειτουργία του έργου παραχώρησης (επιθεώρηση, επισήμανση και αντιμετώπιση εκτάκτων συμβάντων, λήψη μέτρων ενημέρωσης των χρηστών, διαχείριση κυκλοφορίας, κλπ) πραγματοποιείται και με ευθύνη των παραχωρησιούχων εταιρειών στο οδικό δίκτυο αρμοδιότητάς τους, με άμεση ενημέρωση των κατά τόπους αρμόδιων υπηρεσιών της ΕΛ.ΑΣ.

Διευκρινίζεται ότι η αστυνόμευση του έργου παραχώρησης από την ΕΛ.ΑΣ. είναι ανεξάρτητη από τον έλεγχο της επικρατούσας κατάστασης που πραγματοποιείται από τους παραχωρησιούχους και προβλέπεται στις σχετικές συμβάσεις παραχώρησης και εγχειρίδια λειτουργίας.

**ΠΑΡΑΡΤΗΜΑ Β2****Κατανομή των αρμοδιοτήτων συντήρησης του οδικού δικτύου****Κατανομή των αρμοδιοτήτων συντήρησης του οδικού δικτύου**

Η κατανομή των αρμοδιοτήτων συντήρησης των ολοκληρωμένων τμημάτων των αυτοκινητοδρόμων βασίστηκε στις αποφάσεις του Υπουργού ΠΕΧΩΔΕ που εκδόθηκαν σε εφαρμογή του Ν.3481/2006 (ΦΕΚ 162/Α/2-8-2006) και επικαιροποιήθηκε με βάση τις χαράξεις των νέων τμημάτων αυτοκινητοδρόμων που κατασκευάστηκαν από τις παραχωρησιούχες εταιρίες του προγράμματος «Δρόμοι ανάπτυξης». Αντίστοιχα η κατανομή των αρμοδιοτήτων συντήρησης του Εθνικού και Επαρχιακού οδικού βασίστηκε στις αποφάσεις των Γενικών Γραμματέων των Κρατικών Περιφερειών που εκδόθηκαν σε εφαρμογή του Ν.3481/2006 (ΦΕΚ 162/Α/2-8-2006) και παρατίθενται στο σχετικό παράρτημα Β του παρόντος και επικυρώθηκε από τις Δ/σεις Τεχνικών Έργων των Περιφερειών και των Περιφερειακών Ενοτήτων (Πρώην Νομαρχιακών Αυτοδιοικήσεων).

Μετά την εφαρμογή του Προγράμματος «Καλλικράτης» (Ν.3852/2010, ΦΕΚ 87/Α΄/2010) οι αρμοδιότητες για τη συντήρηση των οδών που ανήκαν στις καταργηθείσες Νομαρχιακές Αυτοδιοικήσεις (επαρχιακό οδικό δίκτυο) και στις πρώην κρατικές Περιφέρειες (εθνικό οδικό δίκτυο), περιήλθαν πλέον στις νέες Περιφέρειες που συστήθηκαν με τον Ν. 3852/10 και ασκούνται από τις αρμόδιες υπηρεσίες τους (αρθ. 186 παρ.ΙΙ.ΣΤ.1 του Ν.3852/2010).

Το υπόλοιπο δημόσιο οδικό δίκτυο, όπως προκύπτει από τις ανωτέρω αποφάσεις, ανήκει στην αρμοδιότητα συντήρησης των Δήμων, εντός των διοικητικών ορίων εκάστου. Επίσης η αρμοδιότητα συντήρησης των τμημάτων του οδικού δικτύου που έχει χαρακτηριστεί ως Εθνικό ή Επαρχιακό οδικό δίκτυο και βρίσκονται εντός εγκεκριμένων σχεδίων πόλεων, ανήκει στους οικείους Δήμους.

**Κατανομή των αρμοδιοτήτων συντήρησης στα ολοκληρωμένα τμήματα αυτοκινητοδρόμων**

Οι αρμοδιότητες των φορέων συντήρησης στα ολοκληρωμένα τμήματα αυτοκινητοδρόμων, όπως επίσης και των φορέων παρακολούθησης και επίβλεψης των συμβάσεων παραχώρησης περιγράφονται συνοπτικά στον **Πίνακα 1 του Παραρτήματος Α** του παρόντος. Επίσης στους χάρτες που παρατίθενται στο τέλος του παρόντος παραρτήματος απεικονίζεται η χωρική κατανομή των αρμοδιοτήτων συντήρησης των ολοκληρωμένων τμημάτων των αυτοκινητοδρόμων ανά Περιφερειακή Ενότητα.

Όπως αναφέρεται στον **Πίνακα 1 του Παραρτήματος Α** του παρόντος, μεγάλο μέρος των αυτοκινητοδρόμων της χώρας (οδικός άξονας Πάτρα-Αθήνα-Θεσσαλονίκη-Εύζωνοι (ΠΑΘΕ), Κορίνθου-Τριπόλεως-Καλαμάτας, Ιόνια Οδός κλπ, έχει δοθεί με συμβάσεις παραχώρησης σε εταιρίες λειτουργίας και συντήρησης (Ολυμπία Οδός Α.Ε., Μορέας Α.Ε., Νέα Οδός Α.Ε., Αυτοκινητόδρομος Αιγαίου Α.Ε., Οδός Κεντρικής Ελλάδας Α.Ε. και Αττική Οδός Α.Ε.).

Οι ανωτέρω εταιρίες (παραχωρησιούχοι) έχουν την ευθύνη της συντήρησης, των ολοκληρωμένων τμημάτων των αυτοκινητοδρόμων τα οποία έχουν αποδοθεί σε λειτουργία (πλην του παράπλευρου οδικού δικτύου).

Σημειώνεται ότι για τις συμβάσεις παραχώρησης και συγκεκριμένα για τα έργα:

- Αυτοκινητόδρομος Ελευσίνα – Κόρινθος – Πάτρα – Πύργος – Τσακώνα (Ολυμπία Οδός Α.Ε.)
- Αυτοκινητόδρομος Κόρινθος – Τρίπολη – Καλαμάτα και κλάδος Λεύκτρο – Σπάρτη (Μορέας Α.Ε.)
- Αυτοκινητόδρομος «Ιόνια Οδός», Τμήματα από Αντίρριο – Ιωάννινα, ΠΑΘΕ Αθήνα (Α/Κ Μεταμόρφωσης) – Μαλιακός (Σκάρφεια), και συνδετήριος κλάδος του ΠΑΘΕ Σχηματάρι – Χαλκίδα (Νέα Οδός Α.Ε.)
- Γέφυρα Ρίου – Αντιρρίου (ΓΕΦΥΡΑ Α.Ε.)
- Αυτοκινητόδρομος Κεντρικής Ελλάδας (Ε΄65) και τμήμα Σκάρφεια-Ράχες Μαλιακού (Π.Α.Θ.Ε.) (Οδός Κεντρικής Ελλάδας Α.Ε.) και



- Τμήμα Ράχες Μαλιακού – Κλειδί Ημαθίας, του Α/Δ Πάτρα – Αθήνα – Θεσσαλονίκη – Εύζωνοι (Π.Α.Θ.Ε.) (Αυτοκινητόδρομος Αιγαίου Α.Ε.)
- Νέα Οδικά Έργα Αττικής (ΠΔ 340/2002 - ΦΕΚ 283/Α'/2002) και παλαιά Οδικά Έργα της Ελεύθερης Λεωφόρου Ελευσίνα – Σταυρός – Α/Δ Σπάτων και Δυτικής Περιφερειακής Λεωφόρου Υμηττού (ΠΔ 151/2001-ΦΕΚ 126/Α'/2001), τα οποία θα αναφέρονται Αυτοκινητόδρομος «Νέα Οδικά Έργα Αττικής» (Αττική Οδός Α.Ε.)

την αρμοδιότητα της παρακολούθησης των συμβάσεων παραχώρησης κατά την περίοδο λειτουργίας και συντήρησης, έχει η Διεύθυνση Λειτουργίας Συντήρησης και Εκμετάλλευσης Υποδομών με Σύμβαση Παραχώρησης<sup>39</sup>, της Γενικής Γραμματείας Υποδομών του Υπουργείου Υποδομών, Μεταφορών και Δικτύων, (ΠΔ 4/2008 – ΦΕΚ 13/Α'/2008, ΠΔ 35/2008 – ΦΕΚ 60/Α'/2008, Δ17α/10/173/15-11-2012 – ΦΕΚ 3070/Β'/2012, ΠΔ.109 - ΦΕΚ 176Α/2014).

Στα υπόλοιπα τμήματα του οδικού άξονα ΠΑΘΕ που δεν έχουν δοθεί σε παραχώρηση ή κατασκευάζονται, καθώς επίσης και στο δευτερεύον οδικό δίκτυο των αυτοκινητοδρόμων (δευτερεύουσες οδοί των ανισόπεδων κόμβων, παράπλευροι οδοί (S.R.) των οδών της παραγράφου Α4 της ΥΑ Δ17α/06/52/ΦΝ443/20-03-2007 (ΦΕΚ 398/Β'/2007) η αρμοδιότητα χειμερινής συντήρησης ανήκει στην Ειδική Υπηρεσία Δημοσίων Έργων (ΕΥΔΕ) Κατασκευής και Συντήρησης Συγκοινωνιακών Υποδομών (ΕΥΔΕ/ΚΣΣΥ)<sup>40</sup> της Γ.Γ.Υ./Υπουργείου Υποδομών, Μεταφορών & Δικτύων (ΥΑ Δ17α/06/52/ΦΝ 443/20-03-2007 - ΦΕΚ 398/Β'/2007, 6035/20-10-2009 έγγραφο της ΕΥΔΕ/ΣΑ, ΠΔ.109 - ΦΕΚ 176Α/2014)<sup>28</sup>. Εξάιρεση αποτελεί το τμήμα του αυτοκινητόδρομου Ελευσίνα – κόμβος Μεταμόρφωσης που ανήκει στην αρμοδιότητα της Περιφέρειας Αττικής (ΔΚΕΣΟ).

Επισημαίνεται ότι, με νεότερη νομοθετική ρύθμιση, οι αρμοδιότητες της ΕΥΔΕ-ΣΑ<sup>28</sup> για τα υλοποιούμενα έργα του Τμήματος Εκτέλεσης Έργων Συντήρησης Αττικής και του Τμήματος Εκτέλεσης Έργων Συντήρησης Κεντρικής Μακεδονίας, μεταφέρθηκαν από τις 31.10.2013 στην Περιφέρεια Αττικής και στην Περιφέρεια Κεντρικής Μακεδονίας, αντίστοιχα (Ν. 4199/2013 , ΦΕΚ 216/Α'/2013).

Επίσης, μεταφέρονται στις παραπάνω Περιφέρειες, αντίστοιχα, οι αρμοδιότητες Προϊστάμενης Αρχής, που ασκούνται από τις Υπηρεσίες της Γενικής Γραμματείας Δημοσίων Έργων, σε όλα τα έργα και συμβάσεις που υλοποιούνται από τις πιο πάνω Υπηρεσίες (Ν. 4199/2013 , ΦΕΚ 216/Α'/2013). Η έναρξη άσκησης των ως άνω αρμοδιοτήτων από τις Περιφέρειες καθορίζεται στο άρθρο 129 του Ν.4199/2013.

Κατά την περίοδο σύνταξης του παρόντος για το τμήμα του Αυτοκινητόδρομου Σχηματαρίου-Χαλκίδας, τον αποχιονισμό και την αντιμετώπιση προβλημάτων από παγετό θα αναλάβει η Ειδική Υπηρεσία Δημοσίων Έργων/Κατασκευής και Συντήρησης Συγκοινωνιακών Υποδομών (ΕΥΔΕ/ΚΣΣΥ) της Γ.Γ.Δ.Ε. (ΥΑ Δ1/οικ./742/29-02-2012 – ΑΔΑ:Β44Ρ1-Φ3Ι, ΠΔ.109 - ΦΕΚ 176Α/2014), όπως επίσης και την παράκαμψη πόλεως Βόλου από Α/Κ Λάρισας έως Ι/Κ Αγίας Παρασκευής (Κραυσίδωνας)(Υ.Α. 1255/2012 – ΦΕΚ 1708/Β'/2012, ΠΔ.109 - ΦΕΚ 176Α/2014).

<sup>39</sup> Βάσει του ΠΔ 109/2014 (ΦΕΚ 176/Α'/2014) με ισχύ από 28-10-2014, οι αρμοδιότητες συντήρησης οδικού δικτύου της ΕΥΔΕ/ Συντήρησης Αυτοκινητοδρόμων (ΕΥΔΕ/ΣΑ) μεταφέρονται στην νεοσυσταθείσα Ειδική Υπηρεσία Δημοσίων Έργων (ΕΥΔΕ) Κατασκευής και Συντήρησης Συγκοινωνιακών Υποδομών (ΕΥΔΕ/ΚΣΣΥ) της Γενικής Γραμματείας Υποδομών του Υπουργείου Υποδομών, Μεταφορών & Δικτύων, ομοίως οι αρμοδιότητες η εποπτείας των συμβάσεων παραχώρησης κατά την περίοδο λειτουργίας, σε ό,τι αφορά στη λειτουργία, εκμετάλλευση και συντήρηση των έργων παραχώρησης, μεταφέρονται από την ΕΥΔΕ/ Λειτουργίας και Συντήρησης Έργων Παραχώρησης (ΕΥΔΕ/ΛΣΕΠ) στην νεοσυσταθείσα Δ/ση Λειτουργίας Συντήρησης και Εκμετάλλευσης Υποδομών με Σύμβαση Παραχώρησης της Γενικής Γραμματείας Υποδομών του Υπουργείου Υποδομών, Μεταφορών & Δικτύων.

<sup>40</sup> Βάσει του ΠΔ 109/2014 (ΦΕΚ 176/Α'/2014) με ισχύ από 28-10-2014, οι αρμοδιότητες συντήρησης οδικού δικτύου της ΕΥΔΕ/ Συντήρησης Αυτοκινητοδρόμων (ΕΥΔΕ/ΣΑ) μεταφέρονται στην νεοσυσταθείσα Ειδική Υπηρεσία Δημοσίων Έργων (ΕΥΔΕ) Κατασκευής και Συντήρησης Συγκοινωνιακών Υποδομών (ΕΥΔΕ/ΚΣΣΥ) της Γενικής Γραμματείας Υποδομών του Υπουργείου Υποδομών, Μεταφορών & Δικτύων, ομοίως οι αρμοδιότητες η εποπτείας των συμβάσεων παραχώρησης κατά την περίοδο λειτουργίας, σε ό,τι αφορά στη λειτουργία, εκμετάλλευση και συντήρηση των έργων παραχώρησης, μεταφέρονται από την ΕΥΔΕ/ Λειτουργίας και Συντήρησης Έργων Παραχώρησης (ΕΥΔΕ/ΛΣΕΠ) στην νεοσυσταθείσα Δ/ση Λειτουργίας Συντήρησης και Εκμετάλλευσης Υποδομών με Σύμβαση Παραχώρησης της Γενικής Γραμματείας Υποδομών του Υπουργείου Υποδομών, Μεταφορών & Δικτύων.

Η εταιρεία "Εγνατία Οδός Α.Ε." έχει την αρμοδιότητα λειτουργίας, συντήρησης και εκμετάλλευσης, μεταξύ των οποίων και τις αρμοδιότητες χειμερινής συντήρησης – αποχιονισμού, στο παρακάτω οδικό δίκτυο:

- Α. Αυτοκινητόδρομος Α2 – Εγνατία Οδός (Ηγουμενίτσα Θεσπρωτίας – Συνοριακός Σταθμός Κήπων Έβρου) (άρθρο 17 του Ν.3212/2003 «Ρυθμίσεις για την Εγνατία Οδό»)
- Β. Αυτοκινητόδρομος Α1/Α2 (κοινό τμήμα ΠΑΘΕ και Εγνατίας Οδού) Α/Κ Κλειδίου – Δυτ. Είσοδος Θεσσαλονίκης (Οδός Δάφνης) (Ν. 4250/2014 (ΦΕΚ Α74/26.03.2014))
- Γ. Αυτοκινητόδρομος Α1 Α/Κ Αξιού/Χαλάστρας – Ι/Κ Ειδομένης (Μεθοριακός Σταθμός Ευζώνων) (Ν. 4250/2014 (ΦΕΚ Α74/26.03.2014))
- Δ. Αυτοκινητόδρομος Α25 – Α/Κ Λαγκαδά/Σερρών – Μεθοριακός Σταθμός Προμαχώνα (Υ.Α. Δ1/809/4.04.2011 – ΦΕΚ 936/Β'/24.04.2011)
- Ε. Αυτοκινητόδρομος Α29: Α/Κ Καστοριάς (Δυτ. Σιάτιστας) – Α/Κ Κορομηλιάς – Α/Κ Ιεροπηγής – Μεθοριακός Σταθμός Κρυσταλλοπηγής (Υ.Α. Δ1/809/4.04.2011 – ΦΕΚ 936/Β'/24.04.2011) και
- ΣΤ. Οδικός Άξονας Α23: Κομοτηνή – Νυμφαία – Ελληνοβουλγαρικά Σύνορα (Υ.Α. Δ1/ο/3293/4.09.2013 - ΦΕΚ 2349/Β'/20.09.2013)
- Ζ. Υποθαλάσσια αρτηρία Άκτιου – Πρέβεζας (Ν. 4250/2014 (ΦΕΚ Α74/26.03.2014))

Διευκρινίζεται ότι:

- Για τον άξονα Α23 – Κομοτηνή – Νυμφαία – Ελληνοβουλγαρικά Σύνορα, το ολοκληρωμένο τμήμα στο οποίο η συντήρηση, ο αποχιονισμός και η αντιμετώπιση προβλημάτων από παγετό αποτελούν αρμοδιότητα της «ΕΓΝΑΤΙΑ ΟΔΟΣ Α.Ε.» είναι το τμήμα από Ι/Κ Καρυδιάς μέχρι Ελληνοβουλγαρικά Σύνορα, μήκους περίπου 15,5 χλμ.
- Για τον άξονα Α25 – Α/Κ Λαγκαδά/Σερρών – Μεθοριακός Σταθμός Προμαχώνα, τα ολοκληρωμένα τμήματα του αυτοκινητοδρόμου, στα οποία η συντήρηση, ο αποχιονισμός και η αντιμετώπιση προβλημάτων από παγετό, αποτελούν αρμοδιότητα της «ΕΓΝΑΤΙΑ ΟΔΟΣ Α.Ε.», είναι:
  - α) το τμήμα αυτοκινητόδρομου Α/Κ Λαγκαδά/Σερρών – Προβατάς (~ 53,9 χλμ.+~4 χλμ παράκαμψης)
  - β) το τμήμα αυτοκινητόδρομου Ι/Κ Καμαρωτού – Α/Κ Σιδηροκάστρου – Α/Κ Πετριτσίου (~ 11χλμ.) το οποίο αναμένεται να αποδοθεί στην κυκλοφορία εντός του 2015.
  - γ) το τμήμα αυτοκινητόδρομου Α/Κ Πετριτσίου – Μεθοριακός Σταθμός Προμαχώνα (~ 11χλμ.).

Η «Εγνατία Οδός Α.Ε.», στο πλαίσιο συνδρομής που παρέχει στις εργασίες στοιχειώδους συντήρησης του τμήματος Ι/Κ Κ. Χριστού – Ι/Κ Καμαρωτού (~10χλμ) και για λόγους καλύτερης διαχείρισης και ευκολίας λειτουργικότητας, θα εκτελέσει τις εργασίες χειμερινής συντήρησης του υπόψη τμήματος. Σημειώνεται, ότι το τμήμα αυτό δεν πληροί τα χαρακτηριστικά αυτοκινητοδρόμου και αποτελεί αρμοδιότητα συντήρησης της Δ/νσης Τεχνικών Έργων της Περιφερειακής Ενότητας Σερρών, σύμφωνα με την απόφαση Γ.Π.Κ.Μ.2077/7-7-2011 (ΦΕΚ 1622Β/18-7-2011).

Τέλος, βάσει της ανωτέρω Απόφασης, το τμήμα Προβατάς – Ι/Κ Κ. Χριστού αποτελεί αρμοδιότητα συντήρησης της Δ/νσης Τεχνικών Έργων της Περιφερειακής Ενότητας Σερρών.

Για τον άξονα Α29 – Α/Κ Καστοριάς (Δυτ. Σιάτιστας) – Μεθοριακός Σταθμός Κρυσταλλοπηγής, το ολοκληρωμένο τμήμα στο οποίο η συντήρηση, ο αποχιονισμός και η αντιμετώπιση προβλημάτων από παγετό αποτελούν αρμοδιότητα της «ΕΓΝΑΤΙΑ ΟΔΟΣ Α.Ε.» είναι το τμήμα Α/Κ Καστοριάς (Δυτ. Σιάτιστας) – Ι/Κ Κορομηλιάς συνολικού μήκους 50,4 χιλιομέτρων. Στο τμήμα Ι/Κ Κορομηλιάς – Μεθοριακός Σταθμός Κρυσταλλοπηγής του ίδιου άξονα, η συντήρηση, ο αποχιονισμός και η αντιμετώπιση προβλημάτων από παγετό αποτελεί αρμοδιότητα της Περιφέρειας Δυτικής Μακεδονίας.

#### **Κατανομή των αρμοδιοτήτων συντήρησης στο εθνικό και επαρχιακό οδικό δίκτυο.**

Μετά την εφαρμογή του Προγράμματος «Καλλικράτης» (Ν.3852/2010, ΦΕΚ 87/Α'/2010) οι αρμοδιότητες για τη συντήρηση των οδών που ανήκαν στις καταργηθείσες Νομαρχιακές Αυτοδιοικήσεις (επαρχιακό οδικό δίκτυο) και

στις πρώην κρατικές Περιφέρειες (εθνικό οδικό δίκτυο), περιήλθαν πλέον στις νέες Περιφέρειες που συστήθηκαν με τον Ν. 3852/10 και ασκούνται από τις αρμόδιες υπηρεσίες τους (αρθ. 186 παρ.ΙΙ.ΣΤ.1 του Ν.3852/2010).

Στον **Πίνακα 2 του Παραρτήματος Α** του παρόντος παρουσιάζονται συνοπτικά οι οργανικές μονάδες των Περιφερειών (Δ/νσεις Τεχνικών Έργων, κλπ) που έχουν αρμοδιότητες συντήρησης στο εθνικό και επαρχιακό οδικό δίκτυο της χώρας, σύμφωνα με τις κανονιστικές πράξεις που έχουν εκδοθεί για το σκοπό αυτό και έχουν κοινοποιηθεί στην ΓΓΠΠ μετά από σχετική αλληλογραφία (6194/17-9-2012 έγγραφο της ΓΓΠΠ).

Διευκρινίζεται ότι σύμφωνα με την νομοθεσία περί δημοσίων και άλλων έργων όπως κυρώθηκε και ισχύει με τον Ν. 3669/2008 (ΦΕΚ 116Α/2008), **Προϊσταμένη Αρχή ή Εποπτεύουσα Αρχή** είναι, η αρχή ή υπηρεσία ή όργανο του φορέα κατασκευής του έργου που εποπτεύει την κατασκευή του και ιδίως αποφασίζει για κάθε μεταβολή των όρων της σύμβασης ή άλλων στοιχείων αυτής, ενώ **Διευθύνουσα Υπηρεσία ή Επιβλέπουσα Υπηρεσία** είναι η τεχνική υπηρεσία του φορέα κατασκευής του έργου που είναι αρμόδια για την παρακολούθηση, έλεγχο και διοίκηση της κατασκευής του έργου.

Ειδικότερα για κάθε μια από τις αιρετές Περιφέρειες ισχύουν τα κάτωθι:

1. Στην **Περιφέρεια Αττικής**, σύμφωνα με την υπ Αριθμ. 109290/39629 Απόφαση Γ.Γ. Απ. Διοίκησης Αττικής (ΦΕΚ 4251/Β/2016) η αρμοδιότητα συντήρησης των οδών που η συντήρησή τους ανήκε στην Δ/νση Ελέγχου Συντήρησης Έργων – ΔΕΣΕ (Π.Δ 145/2010 – ΦΕΚ 238/27-12/2010 και την ΥΑ.44403/2011 – ΦΕΚ 2494/Β/2011) ανήκει στο Τμήμα Β Συντήρησης και Κατασκευών (Διευθύνουσα Υπηρεσία) της Διεύθυνση Διαχείρισης Μητροπολιτικών Υποδομών Περιφέρειας Αττικής (Προϊσταμένη Αρχή). Επίσης, η αρμοδιότητα συντήρησης των οδών που η συντήρησή τους ανήκε στην Δ/νση Κατασκευής Έργων Συντήρησης Οδοποιίας – ΔΚΕΣΟ ανήκει στο Τμήμα Α Συντήρησης και Κατασκευών (Διευθύνουσα Υπηρεσία) της Διεύθυνση Διαχείρισης Μητροπολιτικών Υποδομών Περιφέρειας Αττικής (Προϊσταμένη Αρχή). Η αρμοδιότητα συντήρησης των οδών που η συντήρησή τους ανήκε στις πρώην Νομαρχιακές Αυτοδιοικήσεις σύμφωνα με την υπ Αριθμ. 109290/39629 Απόφαση Γ.Γ. Απ. Διοίκησης Αττικής (ΦΕΚ 4251/Β/2016) κατανέμεται ως εξής:
  - α) Για το οδικό δίκτυο του πίνακα 2 του ΦΕΚ 1787β/2007 (Πρώην Νομαρχία Αθηνών), στο Τμήμα Οδοποιίας και Μηχανημάτων Έργων (Διευθύνουσα Υπηρεσία) της Δ/νσης Τεχνικών Έργων Περιφέρειας Αττικής (Προϊσταμένη Αρχή).
  - β) Για το οδικό δίκτυο του πίνακα 3 του ΦΕΚ 1787β/2007 (Πρώην Νομαρχία Πειραιά), στο Τμήμα Οδοποιίας και Μηχανημάτων Έργων (Διευθύνουσα Υπηρεσία) της Διεύθυνση Τεχνικών Έργων Περιφερειακών Ενοτήτων Πειραιώς και Νήσων (Προϊσταμένη Αρχή).
  - γ) Για το οδικό δίκτυο του πίνακα 4 του ΦΕΚ 1787β/2007 (Πρώην Νομαρχία Δυτικής Αττικής), στο Τμήμα Οδοποιίας και Μηχανημάτων Έργων (Διευθύνουσα Υπηρεσία) της Διεύθυνση Τεχνικών Έργων Περιφερειακής Ενότητας Δυτικής Αττικής (Προϊσταμένη Αρχή).
  - δ) Για το οδικό δίκτυο του πίνακα 5 του ΦΕΚ 1787β/2007 (Πρώην Νομαρχία Ανατολικής Αττικής), στο Τμήμα Οδοποιίας και Μηχανημάτων Έργων (Διευθύνουσα Υπηρεσία) της Διεύθυνση Τεχνικών Έργων Περιφερειακής Ενότητας Ανατολικής Αττικής (Προϊσταμένη Αρχή).

Επισημαίνεται ότι οι αρμοδιότητες και τα υλοποιούμενα έργα του Τμήματος Εκτέλεσης Έργων Συντήρησης Αττικής της Ειδικής Υπηρεσίας Δημοσίων Έργων Συντήρησης Αυτοκινητοδρόμων, μεταφέρθηκαν στις 31.10.2013 στην Περιφέρεια Αττικής.

Επίσης, μεταφέρθηκαν στην Περιφέρεια Αττικής οι αρμοδιότητες Προϊσταμένης Αρχής, που ασκούνται από την ανωτέρω υπηρεσία της Γενικής Γραμματείας Δημοσίων Έργων, σε όλα τα έργα και συμβάσεις που υλοποιούνται από την πιο πάνω υπηρεσία (Ν. 4199/2013 , ΦΕΚ 126/Α/2013). Η έναρξη άσκησης των ως άνω αρμοδιοτήτων από την Περιφέρεια Αττικής καθορίζεται στο άρθρο 129 του Ν.4199 /2013 (Ν. 4199/2013 , ΦΕΚ 126/Α/2013).

2. Στην **Περιφέρεια Στερεάς Ελλάδας** με την απόφαση 62240/698/25-8-2011 (ΦΕΚ 2190Β/30-9-2011), του οικείου Περιφερειάρχη, η συντήρηση των οδών, που η συντήρησή τους ανήκε στην αρμοδιότητα τόσο της

πρώην κρατικής Περιφέρειας όσο και των αντίστοιχων πρώην Νομαρχιακών Αυτοδιοικήσεων, δίνεται στις Δ/σεις Τεχνικών Έργων των αντίστοιχων Περιφερειακών Ενοτήτων της Περιφέρειας για τα τμήματα του οδικού δικτύου που βρίσκονται στα διοικητικά όρια εκάστης. Σε περίπτωση οδού που διέρχεται από περισσότερες Περιφερειακές Ενώτητες, η ευθύνη κατανέμεται για κάθε Διεύθυνση Τεχνικών Έργων Περιφερειακής Ενότητας που η οδός διέρχεται μέσα στα όρια της διοικητικής της ευθύνης.

Διευθύνουσες Υπηρεσίες για τα έργα και τις δράσεις χειμερινής συντήρησης είναι τα Τμήματα Συγκοινωνιακών Έργων των Περιφερειακών Ενοτήτων ενώ Προϊστάμενες Αρχές είναι οι αντίστοιχες Δ/σεις Τεχνικών Έργων (376/29-10-2012, έγγραφο της Δ/σης Πολ. Προστ. Περιφέρειας Στερεάς Ελλάδας).

3. Στην **Περιφέρεια Θεσσαλίας** με την απόφαση 1536/16-9-2011 (ΦΕΚ 2173B/28-9-2011), του οικείου Περιφερειάρχη, η συντήρηση των οδών, που η συντήρησή τους ανήκε στην αρμοδιότητα τόσο της πρώην κρατικής Περιφέρειας όσο και των αντίστοιχων πρώην Νομαρχιακών Αυτοδιοικήσεων, δίνεται στις Δ/σεις Τεχνικών Έργων των αντίστοιχων Περιφερειακών Ενοτήτων της Περιφέρειας για τα τμήματα του οδικού δικτύου που βρίσκονται στα διοικητικά όρια εκάστης. Σε περίπτωση οδού που διέρχεται από περισσότερες Περιφερειακές Ενώτητες, η ευθύνη κατανέμεται για κάθε Διεύθυνση Τεχνικών Έργων Περιφερειακής Ενότητας που η οδός διέρχεται μέσα στα όρια της διοικητικής της ευθύνης.

Διευθύνουσες Υπηρεσίες για τα έργα και τις δράσεις χειμερινής συντήρησης είναι τα Τμήματα Συγκοινωνιακών Έργων των Περιφερειακών Ενοτήτων ενώ Προϊστάμενες Αρχές είναι οι αντίστοιχες Δ/σεις Τεχνικών Έργων των Περιφερειακών Ενοτήτων, εκτός των περιπτώσεων που προβλέπονται από το άρθρο 176 του Ν. 3852/210 όπως αντικαταστάθηκε και ισχύει με το άρθρο 5 του Ν. 4071/2012 σε συνδυασμό με τα αναφερόμενα στο άρθρο 3 του Π.Δ. 186/1996, στις οποίες Προϊσταμένη Αρχή είναι η Οικονομική Επιτροπή της Περιφέρειας (1101/22-10-2012, έγγραφο της Δ/σης Πολ. Προστ. Περιφέρειας Θεσσαλίας).

4. Στην **Περιφέρεια Κεντρικής Μακεδονίας** με την απόφαση Γ.Π.Κ.Μ.2077/7-7-2011 (ΦΕΚ 1622B/18-7-2011) του οικείου Περιφερειάρχη, η συντήρηση των οδών, που η συντήρησή τους ανήκε στην αρμοδιότητα τόσο της πρώην κρατικής Περιφέρειας όσο και των αντίστοιχων πρώην Νομαρχιακών Αυτοδιοικήσεων, δίνεται στις Δ/σεις Τεχνικών Έργων των αντίστοιχων Περιφερειακών Ενοτήτων της Περιφέρειας για τα τμήματα του οδικού δικτύου που βρίσκονται στα διοικητικά όρια εκάστης. Σε περίπτωση οδού που διέρχεται από περισσότερες Περιφερειακές Ενώτητες, η ευθύνη κατανέμεται για κάθε Διεύθυνση Τεχνικών Έργων Περιφερειακής Ενότητας που η οδός διέρχεται μέσα στα όρια της διοικητικής της ευθύνης.

Επισημαίνεται ότι οι αρμοδιότητες και τα υλοποιούμενα έργα του Τμήματος Εκτέλεσης Έργων Συντήρησης Κεντρικής Μακεδονίας της Ειδικής Υπηρεσίας Δημοσίων Έργων Συντήρησης Αυτοκινητοδρόμων, μεταφέρθηκαν στις 31.10.2013 στην Περιφέρεια Κεντρικής Μακεδονίας.

Επίσης, μεταφέρθηκαν στην Περιφέρεια Κεντρικής Μακεδονίας οι αρμοδιότητες Προϊστάμενης Αρχής, που ασκούνται από την ανωτέρω υπηρεσία της Γενικής Γραμματείας Δημοσίων Έργων, σε όλα τα έργα και συμβάσεις που υλοποιούνται από την πιο πάνω υπηρεσία (Ν. 4199/2013 , ΦΕΚ 126/Α'/2013). Η έναρξη άσκησης των ως άνω αρμοδιοτήτων από την Περιφέρεια Κεντρικής Μακεδονίας καθορίζεται στο άρθρο 129 του Ν.4199/2013 (Ν. 4199/2013 , ΦΕΚ 126/Α'/2013).

5. Στην **Περιφέρεια Ανατολικής Μακεδονίας Θράκης** με την απόφαση οικ.937/20-9-2011 (ΦΕΚ 2277B/12-10-2011), του οικείου Περιφερειάρχη, η συντήρηση των οδών, που η συντήρησή τους ανήκε στην αρμοδιότητα τόσο της πρώην κρατικής Περιφέρειας όσο και των αντίστοιχων πρώην Νομαρχιακών Αυτοδιοικήσεων, δίνεται στις Δ/σεις Τεχνικών Έργων των αντίστοιχων Περιφερειακών Ενοτήτων της Περιφέρειας για τα τμήματα του οδικού δικτύου που βρίσκονται στα διοικητικά όρια εκάστης. Σε περίπτωση οδού που διέρχεται από περισσότερες Περιφερειακές Ενώτητες, η ευθύνη κατανέμεται για κάθε Διεύθυνση Τεχνικών Έργων Περιφερειακής Ενότητας που η οδός διέρχεται μέσα στα όρια της διοικητικής της ευθύνης.
6. Στην **Περιφέρεια Δυτικής Μακεδονίας** η αρμοδιότητα συντήρησης των οδών, που η συντήρησή τους ανήκε στην πρώην κρατική Περιφέρεια (Εθνικό οδικό δίκτυο) ανήκει στη Δ/ση Τεχνικών Έργων της Περιφέρειας (Διευθύνουσα υπηρεσία και Προϊσταμένη Αρχή) για έργα και δράσεις χειμερινής συντήρησης του οδικού

δικτύου αρμοδιότητος της, ενώ η αρμοδιότητα συντήρησης των οδών, που η συντήρησή τους ανήκει στις πρώην Νομαρχιακές Αυτοδιοικήσεις (Επαρχιακό οδικό δίκτυο) ανήκει στις Δ/σεις Τεχνικών Έργων των αντίστοιχων Περιφερειακών Ενοτήτων της Περιφέρειας (Διευθύνουσες υπηρεσίες και Προϊσταμένες Αρχές) (290/9-10-2012, έγγραφο της Δ/σης Πολ. Προστ. Περιφέρειας Δυτικής Μακεδονίας).

7. Στην **Περιφέρεια Ηπείρου**, σύμφωνα με τα υπ' αριθμ. 30019/2415/12-5-2011 έγγραφο της Δ/σης Διοίκησης και τα 81554/2851/11-11-2011 και 86070/3635/26-9-2102 έγγραφα της Δ/σης Πολιτικής Προστασίας της Περιφέρειας Ηπείρου, αρμοδιότητα Διευθύνουσας Υπηρεσίας για την χειμερινή συντήρηση των οδών, που η συντήρησή τους ανήκει στην αρμοδιότητα τόσο της πρώην κρατικής Περιφέρειας όσο και των αντίστοιχων πρώην Νομαρχιακών Αυτοδιοικήσεων, έχει η Δ/ση Πολιτικής Προστασίας της Περιφέρειας ενώ αρμοδιότητα Προϊσταμένης Αρχής ασκεί η Δ/ση Τεχνικών Έργων της Περιφέρειας.

8. Στην **Περιφέρεια Δυτικής Ελλάδας**, η αρμοδιότητα συντήρησης των οδών, που η συντήρησή τους ανήκει στην πρώην κρατική Περιφέρεια (Εθνικό οδικό δίκτυο) ανήκει στη Δ/ση Τεχνικών Έργων της Περιφέρειας, ενώ η αρμοδιότητα συντήρησης των οδών, που η συντήρησή τους ανήκει στις πρώην Νομαρχιακές Αυτοδιοικήσεις (Επαρχιακό οδικό δίκτυο) ανήκει στις Δ/σεις Τεχνικών Έργων των αντίστοιχων Περιφερειακών Ενοτήτων της Περιφέρειας.

Διευθύνουσες Υπηρεσίες για τα έργα και τις δράσεις χειμερινής συντήρησης είναι τα Τμήματα Συγκοινωνιακών Έργων της Περιφέρειας και των Περιφερειακών Ενοτήτων αντίστοιχα ενώ Προϊσταμένη Αρχή είναι η Οικονομική Επιτροπή της Περιφέρειας (244912/1086/11-10-2012, έγγραφο της Δ/σης Πολ. Προστ. Περιφέρειας Δυτικής Ελλάδας).

9. Στην **Περιφέρεια Πελοποννήσου** σύμφωνα με την απόφαση 45088/14905/12-10-2011 του οικείου Περιφερειάρχη η συντήρηση των οδών, που η συντήρησή τους ανήκει στην αρμοδιότητα τόσο της πρώην κρατικής Περιφέρειας όσο και των αντίστοιχων πρώην Νομαρχιακών Αυτοδιοικήσεων, δίνεται στις Δ/σεις Τεχνικών Έργων των αντίστοιχων Περιφερειακών Ενοτήτων της Περιφέρειας για το οδικό τμήμα που βρίσκεται στα διοικητικά όρια εκάστης. Σε περίπτωση οδού που διέρχεται από περισσότερες Περιφερειακές Ενοότητες, η ευθύνη κατανέμεται για κάθε Διεύθυνση Τεχνικών Έργων Περιφερειακής Ενότητας που η οδός διέρχεται μέσα στα όρια της διοικητικής της ευθύνης.

Διευθύνουσες Υπηρεσίες για τα έργα και τις δράσεις χειμερινής συντήρησης είναι τα Τμήματα Συγκοινωνιακών Έργων των Περιφερειακών Ενοτήτων ενώ Προϊσταμένη Αρχή είναι η Δ/ση Τεχνικών Έργων της Περιφέρειας.

10. Στην **Περιφέρεια Ιονίων Νήσων** όπου πριν την εφαρμογή του Προγράμματος «Καλλικράτης» (Ν.3852/2010, ΦΕΚ 87/Α'/2010) η αρμοδιότητα κατασκευής, συντήρησης και ανακαίνισης των οδών, τόσο του Εθνικού όσο και του Επαρχιακού οδικού δικτύου είχε δοθεί στις Δ/σεις Τεχνικών Υπηρεσιών των πρώην Νομαρχιακών Αυτοδιοικήσεων, με την εφαρμογή του Προγράμματος «Καλλικράτης» μεταβιβάστηκε στις Δ/σεις Τεχνικών Έργων των αντίστοιχων Περιφερειακών Ενοτήτων της Αιρετής Περιφέρειας.

Επισημαίνεται ότι σύμφωνα με το άρθρο 204 του Ν. 3852/2010 για την Περιφέρεια Ιονίων Νήσων η αρμοδιότητα συντήρησης του οδικού δικτύου των πρώην κρατικών Περιφερειών και των Νομαρχιακών Αυτοδιοικήσεων ανήκει στους οικείους Δήμους.

Διευκρινίζεται ότι ο χρόνος έναρξης άσκησης από τους Δήμους των ανωτέρω αρμοδιοτήτων ο οποίος με το άρθρο 206 του Ν. 3852/2010 έχει ορισθεί την 01/01/2013, κατά τη διάρκεια εφαρμογής του Μεσοπρόθεσμου Πλαισίου Δημοσιονομικής Στρατηγικής 2013 – 2016, ως ισχύει, καθορίζεται αναλόγως με σχετικές αποφάσεις του Υπουργού Εσωτερικών και του Υπουργού Οικονομικών σε ζητήματα αρμοδιότητάς του, καθώς και κάθε άλλου καθ' ύλην αρμόδιου Υπουργού, όπου συντρέχει περίπτωση, έπειτα από γνώμη της Κεντρικής Ένωσης Δήμων Ελλάδος (ΚΕΔΕ). Με τις αποφάσεις αυτές, ρυθμίζονται και ζητήματα μεταφοράς προσωπικού και απόδοσης των ανάλογων οικονομικών πόρων, που απαιτούνται για την άσκηση των αρμοδιοτήτων που μεταβιβάζονται στους Δήμους, καθώς και κάθε άλλο αναγκαίο ειδικό, τεχνικό, λεπτομερειακό ζήτημα (ΠΝΠ 31-12-2012, ΦΕΚ 256/Α'/2012) - Ν.4147/13, ΦΕΚ 98/Α'/2013).

Μέχρι την έκδοση των σχετικών αποφάσεων, συνεχίζουν να έχουν εφαρμογή οι ρυθμίσεις του δεύτερου εδαφίου της παρ. 1 του άρθρου 206 του Ν.3852/2010, δηλ οι αρμοδιότητες του άρθρου 204 **ασκούνται από την Περιφέρεια**, κατά παρέκκλιση της προβλεπόμενης σε αυτά σχετικής προθεσμίας (παρ 1, του αρθ. 31 του Ν.4257/14, ΦΕΚ 93/Α΄/2014)

11. Στην **Περιφέρεια Κρήτης** η αρμοδιότητα συντήρησης των οδών, που η συντήρησή τους ανήκε στην πρώην κρατική Περιφέρεια (Εθνικό οδικό δίκτυο) ανήκει στη Δ/ση Τεχνικών Έργων της Περιφέρειας, ενώ η αρμοδιότητα συντήρησης των οδών, που η συντήρησή τους ανήκε στις πρώην Νομαρχιακές Αυτοδιοικήσεις (Επαρχιακό οδικό δίκτυο) ανήκει στις Δ/σεις Τεχνικών Έργων των αντίστοιχων Περιφερειακών Ενοτήτων της Περιφέρειας.

12. Στην **Περιφέρεια Βορείου Αιγαίου**, όπου πριν την εφαρμογή του Προγράμματος «Καλλικράτης» (Ν.3852/2010, ΦΕΚ 87/Α΄/2010) η αρμοδιότητα κατασκευής, συντήρησης και ανακαίνισης των οδών, τόσο του Εθνικού όσο και του Επαρχιακού οδικού δικτύου είχε δοθεί στις Δ/σεις Τεχνικών Υπηρεσιών των πρώην Νομαρχιακών Αυτοδιοικήσεων, με την εφαρμογή του Προγράμματος «Καλλικράτης» μεταβιβάστηκε στις Δ/σεις Τεχνικών Έργων των αντίστοιχων Περιφερειακών Ενοτήτων της Αιρετής Περιφέρειας.

Διευθύνουσες Υπηρεσίες για τα έργα και τις δράσεις χειμερινής συντήρησης είναι τα Τμήματα Συγκοινωνιακών Έργων των Περιφερειακών Ενοτήτων ενώ Προϊστάμενες Αρχές είναι οι αντίστοιχες Δ/σεις Τεχνικών Έργων των Περιφερειακών Ενοτήτων, εκτός των περιπτώσεων που προβλέπονται από το άρθρο 176 του Ν. 3852/210 όπως αντικαταστάθηκε και ισχύει με το άρθρο 5 του Ν. 4071/2012 σε συνδυασμό με τα αναφερόμενα στο άρθρο 3 του Π.Δ. 186/1996, στις οποίες ρόλο Προϊσταμένης Αρχής έχει η Οικονομική Επιτροπή της Περιφέρειας (37206/161/28-10-2012, έγγραφο της Δ/σης Πολ. Προστ. Περιφέρειας Βορείου Αιγαίου).

Επισημαίνεται ότι σύμφωνα με το άρθρο 204 του Ν. 3852/2010 για την Περιφέρεια Βορείου Αιγαίου η αρμοδιότητα συντήρησης του οδικού δικτύου των πρώην κρατικών Περιφερειών και των Νομαρχιακών Αυτοδιοικήσεων ανήκει στους οικείους Δήμους.

Διευκρινίζεται ότι ο χρόνος έναρξης άσκησης από τους Δήμους των ανωτέρω αρμοδιοτήτων ο οποίος με το άρθρο 206 του Ν. 3852/2010 έχει ορισθεί την 01/01/2013, κατά τη διάρκεια εφαρμογής του Μεσοπρόθεσμου Πλαισίου Δημοσιονομικής Στρατηγικής 2013 – 2016, ως ισχύει, καθορίζεται αναλόγως με σχετικές αποφάσεις του Υπουργού Εσωτερικών και του Υπουργού Οικονομικών σε ζητήματα αρμοδιότητάς του, καθώς και κάθε άλλο καθ' ύλην αρμόδιου Υπουργού, όπου συντρέχει περίπτωση, έπειτα από γνώμη της Κεντρικής Ένωσης Δήμων Ελλάδος (ΚΕΔΕ). Με τις αποφάσεις αυτές, ρυθμίζονται και ζητήματα μεταφοράς προσωπικού και απόδοσης των ανάλογων οικονομικών πόρων, που απαιτούνται για την άσκηση των αρμοδιοτήτων που μεταβιβάζονται στους Δήμους, καθώς και κάθε άλλο αναγκαίο ειδικό, τεχνικό, λεπτομερειακό ζήτημα (ΠΝΠ 31-12-2012, ΦΕΚ 256/Α΄/2012) - Ν.4147/13, ΦΕΚ 98/Α΄/2013).

Μέχρι την έκδοση των σχετικών αποφάσεων, συνεχίζουν να έχουν εφαρμογή οι ρυθμίσεις του δεύτερου εδαφίου της παρ. 1 του άρθρου 206 του Ν.3852/2010, δηλ οι αρμοδιότητες του άρθρου 204 **ασκούνται από την Περιφέρεια**, κατά παρέκκλιση της προβλεπόμενης σε αυτά σχετικής προθεσμίας (παρ 1, του αρθ. 31 του Ν.4257/14, ΦΕΚ 93/Α΄/2014)

13. Στην **Περιφέρεια Νοτίου Αιγαίου** όπου πριν την εφαρμογή του Προγράμματος «Καλλικράτης» (Ν.3852/2010, ΦΕΚ 87/Α΄/2010) η αρμοδιότητα κατασκευής, συντήρησης και ανακαίνισης των οδών, τόσο του Εθνικού όσο και του Επαρχιακού οδικού δικτύου είχε δοθεί στις Δ/σεις Τεχνικών Υπηρεσιών των πρώην Νομαρχιακών Αυτοδιοικήσεων, μετά την εφαρμογή του Προγράμματος «Καλλικράτης» και σύμφωνα με την απόφαση αριθ. οικ.24078/2444 (ΦΕΚ 1260/16-6-2011) του Περιφερειάρχη Νοτίου Αιγαίου, η αρμοδιότητα μεταβιβάζεται στις Δ/σεις Τεχνικών Έργων Κυκλάδων και Δωδεκανήσου, αντίστοιχα.

Επισημαίνεται ότι σύμφωνα με το άρθρο 204 του Ν. 3852/2010 για την Περιφέρεια Νοτίου Αιγαίου η αρμοδιότητα συντήρησης του οδικού δικτύου των πρώην κρατικών Περιφερειών και των Νομαρχιακών Αυτοδιοικήσεων ανήκει στους οικείους Δήμους.

Διευκρινίζεται ότι ο χρόνος έναρξης άσκησης από τους Δήμους των ανωτέρω αρμοδιοτήτων ο οποίος με το άρθρο 206 του Ν. 3852/2010 έχει ορισθεί την 01/01/2013, κατά τη διάρκεια εφαρμογής του Μεσοπρόθεσμου Πλαισίου Δημοσιονομικής Στρατηγικής 2013 – 2016, ως ισχύει, καθορίζεται αναλόγως με σχετικές αποφάσεις του Υπουργού Εσωτερικών και του Υπουργού Οικονομικών σε ζητήματα αρμοδιότητάς του, καθώς και κάθε άλλο καθ' ύλην αρμόδιου Υπουργού, όπου συντρέχει περίπτωση, έπειτα από γνώμη της Κεντρικής Ένωσης Δήμων Ελλάδος (ΚΕΔΕ). Με τις αποφάσεις αυτές, ρυθμίζονται και ζητήματα μεταφοράς προσωπικού και απόδοσης των ανάλογων οικονομικών πόρων, που απαιτούνται για την άσκηση των αρμοδιοτήτων που μεταβιβάζονται στους Δήμους, καθώς και κάθε άλλο αναγκαίο ειδικό, τεχνικό, λεπτομερειακό ζήτημα (ΠΝΠ 31-12-2012, ΦΕΚ 256/Α'/2012) - Ν.4147/13, ΦΕΚ 98/Α'/2013).

Μέχρι την έκδοση των σχετικών αποφάσεων, συνεχίζουν να έχουν εφαρμογή οι ρυθμίσεις του δεύτερου εδαφίου της παρ. 1 του άρθρου 206 του Ν.3852/2010, δηλ οι αρμοδιότητες του άρθρου 204 **ασκούνται από την Περιφέρεια**, κατά παρέκκλιση της προβλεπόμενης σε αυτά σχετικής προθεσμίας (παρ 1, του αρθ. 31 του Ν.4257/14, ΦΕΚ 93/Α'/2014).

Τέλος επισημαίνεται ότι σύμφωνα με το άρθρο 205 του Ν. 3852/2010 οι Δήμοι της Περιφέρειας Νοτίου Αιγαίου με πληθυσμό μικρότερο από 4.000 κατοίκους<sup>41</sup>, εφόσον υποβληθεί σχετικό αίτημα στον Περιφερειάρχη, από τον οικείο δήμο, ύστερα από απόφαση του δημοτικού συμβουλίου, που λαμβάνεται με την απόλυτη πλειοψηφία των μελών του, η εκτέλεση έργων και μελετών, συνεπώς και η συντήρηση του υπόλοιπου οδικού δικτύου (δημοτικοί οδοί κ.τ.λ.) αποτελεί αρμοδιότητα της Δ/σης Τεχνικών Έργων των Περιφερειακών Ενοτήτων Κυκλάδων και Δωδεκανήσου αντίστοιχα.

#### **Κατανομή των αρμοδιοτήτων συντήρησης στο υπόλοιπο δημόσιο οδικό δίκτυο (δημοτικοί οδοί, κλπ).**

Το υπόλοιπο δημόσιο οδικό δίκτυο, όπως προκύπτει από τις αποφάσεις του Υπουργού ΠΕΧΩΔΕ και των Γενικών Γραμματέων των πρώην κρατικών Περιφερειών που εκδόθηκαν σε εφαρμογή του Ν.3481/2006 (ΦΕΚ 162Α/2-8-2006), ανήκει στην αρμοδιότητα συντήρησης των Δήμων, εντός των διοικητικών ορίων εκάστου.

Σε περίπτωση οδού που διέρχεται από περισσότερους Δήμους, η ευθύνη κατανέμεται τμηματικά σε κάθε Δήμο που η οδός διέρχεται μέσα στα όρια της διοικητικής του ευθύνης

Όσον αφορά τη συντήρηση του οδικού δικτύου των πρώην Δήμων και Κοινοτήτων που συνενώνονται, νοείται ότι η αρμοδιότητα αυτή ασκείται πλέον από τους Δήμους που συνιστώνται με το άρθρο 1 του Ν.3852/2010 (αρθ. 283, παρ.1 του Ν.3852/2010).

Επίσης η αρμοδιότητα συντήρησης των τμημάτων του οδικού δικτύου που έχει χαρακτηριστεί ως Εθνικό ή Επαρχιακό οδικό δίκτυο και βρίσκονται εντός εγκεκριμένων σχεδίων πόλεων, ανήκει στους οικείους Δήμους.

Εξαίρεση αποτελούν σύμφωνα με το άρθρο 205 του Ν. 3852/2010 οι Δήμοι της Περιφέρειας Νοτίου Αιγαίου με πληθυσμό μικρότερο από 4.000 κατοίκους<sup>42</sup> στους οποίους, εφόσον υποβληθεί σχετικό αίτημα στον Περιφερειάρχη, από τον οικείο δήμο, ύστερα από απόφαση του δημοτικού συμβουλίου, που λαμβάνεται με την απόλυτη πλειοψηφία των μελών του, η εκτέλεση έργων και μελετών, συνεπώς και η συντήρηση του υπόλοιπου οδικού δικτύου (δημοτικοί οδοί κ.τ.λ.) αποτελεί αρμοδιότητα της Δ/σης Τεχνικών Έργων των Περιφερειακών Ενοτήτων Κυκλάδων και Δωδεκανήσου αντίστοιχα.

Ειδικότερα για τους Δήμους των Περιφερειών Βορείου Αιγαίου, Νοτίου Αιγαίου και Ιονίου (Νησιωτικοί Δήμοι) και για τις **αρμοδιότητες κατασκευής, συντήρησης και ανακαίνισης των οδών** των οποίων η συντήρηση άνηκε στην αρμοδιότητα της Κρατικής Περιφέρειας και των αντίστοιχων Νομαρχιακών Αυτοδιοικήσεων (αρθ. 204 περ. Ε.1. του

<sup>41</sup> Για την Περιφερειακή Ενότητα Κυκλάδων εξαιρούνται οι Δήμοι Κέα, Κύθνος, Σέριφος, Σίφνος, Μήλος, Κίμωλος, Ίος, Σίκινος, Αντίπαρος, Φολέγανδρος, Ανάφη, Αμοργός, ενώ για την Περιφερειακή ενότητα Δωδεκανήσου εξαιρούνται οι Δήμοι Κάσου, Μεγίστης, Χάλκης, Σύμης, Τήλου, Νισύρου, Αστυπάλαιας, Πάτμου, Λειψιών και Αγαθονησίου, δηλ. όλοι οι Δήμοι πλην των Δήμων Ρόδου, Κω, Καλύμνου, Λέρου και Καρπάθου.

<sup>42</sup> Για την Περιφερειακή Ενότητα Κυκλάδων εξαιρούνται οι Δήμοι Κέα, Κύθνος, Σέριφος, Σίφνος, Μήλος, Κίμωλος, Ίος, Σίκινος, Αντίπαρος, Φολέγανδρος, Ανάφη, Αμοργός, ενώ για την Περιφερειακή ενότητα Δωδεκανήσου εξαιρούνται οι Δήμοι Κάσου, Μεγίστης, Χάλκης, Σύμης, Τήλου, Νισύρου, Αστυπάλαιας, Πάτμου, Λειψιών και Αγαθονησίου, δηλ. όλοι οι Δήμοι πλην των Δήμων Ρόδου, Κω, Καλύμνου, Λέρου και Καρπάθου.

Ν. 3852/2010), μέχρι την έκδοση των σχετικών αποφάσεων<sup>43</sup> για το χρόνο έναρξης άσκησης τους από τους Δήμους, συνεχίζουν να έχουν εφαρμογή οι ρυθμίσεις του δεύτερου εδαφίου της παρ. 1 του άρθρου 206 του Ν.3852/2010, δηλαδή οι αρμοδιότητες του άρθρου 204 **ασκούνται από την Περιφέρεια**, κατά παρέκκλιση της προβλεπόμενης σε αυτό σχετικής προθεσμίας (παρ 1, του αρθ. 31 του Ν.4257/14, ΦΕΚ 93/Α'/2014).

Σημειώνεται (όπως έχει ήδη αναφερθεί στην Εισαγωγή του παρόντος) ότι στην έννοια της συντήρησης του ανωτέρω οδικού δικτύου συμπεριλαμβάνεται και η αντιμετώπιση προβλημάτων από χιονοπτώσεις και παγετό (χειμερινή συντήρηση).

---

<sup>43</sup> Ο χρόνος έναρξης άσκησης από τους Δήμους των αρμοδιοτήτων κατασκευής, συντήρησης και ανακαίνισης των οδών των οποίων η συντήρηση άνηκε στην αρμοδιότητα της Κρατικής Περιφέρειας και των αντίστοιχων Νομαρχιακών Αυτοδιοικήσεων, που τους μεταβιβάζονται στο πλαίσιο των οριζομένων στο πρώτο εδάφιο της παρ. 1 του άρθρου 206 του Ν.3852/2010, κατά τη διάρκεια εφαρμογής του Μεσοπρόθεσμου Πλαισίου Δημοσιονομικής Στρατηγικής 2013 – 2016, ως ισχύει, καθορίζεται αναλόγως με σχετικές αποφάσεις του Υπουργού Εσωτερικών και του Υπουργού Οικονομικών σε ζητήματα αρμοδιότητάς του, καθώς και κάθε άλλο καθ' ύλην αρμόδιου Υπουργού, όπου συντρέχει περίπτωση, έπειτα από γνώμη της Κεντρικής Ένωσης Δήμων Ελλάδος (ΚΕΔΕ) (ΠΝΠ 31-12-2012, ΦΕΚ 256/Α'/2012) - Ν.4147/13, ΦΕΚ 98/Α'/2013). Με τις αποφάσεις αυτές, ρυθμίζονται και ζητήματα μεταφοράς προσωπικού και απόδοσης των ανάλογων οικονομικών πόρων, που απαιτούνται για την άσκηση των αρμοδιοτήτων που μεταβιβάζονται στους Δήμους, καθώς και κάθε άλλο αναγκαίο ειδικό, τεχνικό, λεπτομερειακό ζήτημα (ΠΝΠ 31-12-2012, ΦΕΚ 256/Α'/2012) - Ν.4147/13, ΦΕΚ 98/Α'/2013).



## ΠΑΡΑΡΤΗΜΑ Γ

Το παρόν προσαρτάται στο υπ' αριθμ. 8039/14-11-2017 έγγραφό μας με θέμα «Σχεδιασμός και δράσεις Πολιτικής Προστασίας για την αντιμετώπιση κινδύνων από χιονοπτώσεις και παγετό» και αποτελεί αναπόσπαστο τμήμα του

### ΘΕΣΜΙΚΟ ΠΛΑΙΣΙΟ – ΣΧΕΤΙΚΑ ΕΓΓΡΑΦΑ

1. Ν. 776/1978 «Περί καταβολής μηνιαίου βοηθήματος δια μίσθωσιν οικήματος εις καταστάσας αστέγου οικογενείας της περιοχής Ν Αττικής εκ των Θεομηνίων 1977-1978» ΦΕΚ 68/Α'/1978
2. ΠΔ 93/1993 «Καθορισμός αρμοδιοτήτων που διατηρούνται από τον Υπουργό Υγείας, Πρόνοιας και Κοινωνικών Ασφαλίσεων» (ΦΕΚ 39/Α'/1993)
3. Ν. 1190/1981 «Περί κυρώσεως της από 26-3-1981 Πράξεως Νομοθετικού Περιεχομένου του Προέδρου της Δημοκρατίας «περί αποκαταστάσεως ζημιών εκ του σεισμών 1981» και ρυθμίσεων ετέρων συναφών θεμάτων» ΦΕΚ 203/Α'/1981
4. Ν. 2190/1994 «Σύσταση Ανεξάρτητης Αρχής για την Επιλογή Προσωπικού και ρυθμίσεις Θεμάτων διοίκησης» (ΦΕΚ28/Α'/1994)
5. Ν.2503/1997 Διοίκηση, Οργάνωση και στελέχωση της Περιφέρειας, ρύθμιση θεμάτων για την τοπική αυτοδιοίκηση και άλλες διατάξεις, (ΦΕΚ 107/Α'/1997).
6. Ν. 2576/1998 «Βελτίωση των διαδικασιών για την ανάθεση της κατασκευής των δημόσιων έργων και άλλες διατάξεις» (ΦΕΚ 25/Α'/1998)
7. Ν.2696/23-3-1999 Κύρωση Κώδικα Οδικής Κυκλοφορίας (ΦΕΚ 57/Α'/1999).
8. Ν.3013/2002 Περί αναβάθμισης της Πολιτικής Προστασίας & λοιπές διατάξεις, (ΦΕΚ 102/Α'/2002).
9. Ν.3212/2003, Άδεια δόμησης, πολεοδομικές και άλλες διατάξεις αρμοδιότητας ΥΠΕΧΩΔΕ (ΦΕΚ 308/Α'/2003).
10. Ν.3370/2005 Οργάνωση και λειτουργία των υπηρεσιών δημόσιας υγείας και λοιπές διατάξεις (ΦΕΚ 176/Α'/2005).
11. Ν.3463/2006 Κύρωση του Κώδικα Δήμων και Κοινοτήτων (ΦΕΚ 114/Α'/2006).
12. Ν.3481/2006 Τροποποιήσεις στη νομοθεσία για το Εθνικό Κτηματολόγιο, την ανάθεση και εκτέλεση συμβάσεων έργων και μελετών και άλλες διατάξεις (ΦΕΚ 162/Α'/2006).
13. Ν.1579/1985 Ρυθμίσεις για την εφαρμογή και ανάπτυξη του ΕΣΥ και άλλες διατάξεις, (ΦΕΚ 217/Α'/1985).
14. Ν 2071/1992 (ΦΕΚ 123/Α'/1992) Εκσυγχρονισμός και Οργάνωση Συστήματος Υγείας.
15. Ν 2194/1994 (ΦΕΚ 34/Α'/1994) Αποκατάσταση του Εθνικού Συστήματος Υγείας και άλλες διατάξεις.
16. Ν. 2445/1996 (ΦΕΚ 274/Α'/1996) «Κύρωση Σύμβασης Παραχώρησης της Μελέτης, Κατασκευής, Αυτοχρηματοδότησης, και Εκμετάλλευσης της Ελεύθερης Λεωφόρου Ελευσίνιας – Σταυρού – Αεροδρομίου Σπάτων και Δυτικής Περιφερειακής Λεωφόρου Υμηττού, ρύθμιση συναφών θεμάτων και άλλων διατάξεων».
17. Ν. 3511/2006 (ΦΕΚ 258/Α'/2006) Αναδιοργάνωση Πυροσβεστικού Σώματος, αναβάθμιση της αποστολής του και άλλες διατάξεις.
18. Ν. 3584/2007 «Κύρωση του Κώδικα Κατάστασης Δημοτικών και Κοινοτικών Υπαλλήλων» (ΦΕΚ 143/Α'/2008)
19. Ν. 3527/2007 «Κύρωση συμβάσεων υπέρ νομικών προσώπων εποπτευόμενων από το Υπουργείο Υγείας και Κοινωνικής Αλληλεγγύης και λοιπές διατάξεις.» (ΦΕΚ 25/Α'/2007)
20. Ν. 3555/2007 «Κύρωση Σύμβασης Παραχώρησης του Έργου της Μελέτης, Κατασκευής, Χρηματοδότησης, Λειτουργίας, Συντήρησης και Εκμετάλλευσης του Αυτοκινητοδρόμου «Ιονία Οδός» από Αντίρριο μέχρι Ιωάννινα, ΠΑΘΕ Αθήνα (Α/Κ Μεταμόρφωσης) – Μαλιακός (Σκάρφεια) και Συνδετήριο Κλάδου του ΠΑΘΕ Σχηματάρι – Χαλκίδα και λοιπές διατάξεις». (ΦΕΚ 81/Α'/2007)
21. Ν. 3559/2007 «Κύρωση Σύμβασης Παραχώρησης του Έργου της Μελέτης, Κατασκευής, Χρηματοδότησης, Λειτουργίας, Συντήρησης και Εκμετάλλευσης του Αυτοκινητοδρόμου «Κόρινθος – Τρίπολη – Καλαμάτα και Κλάδος Λεύκτρο – Σπάρτη» και άλλες διατάξεις». (ΦΕΚ 102/Α'/2007)
22. Ν. 3597/2007 «Κύρωση Σύμβασης Παραχώρησης του Έργου της Μελέτης, Κατασκευής, Χρηματοδότησης, Λειτουργίας, Συντήρησης και Εκμετάλλευσης του Αυτοκινητοδρόμου Κεντρικής Ελλάδας (Ε65) και ρύθμιση συναφών θεμάτων». (ΦΕΚ 168/Α'/2007)
23. Ν. 3605/2007 «Κύρωση Σύμβασης Παραχώρησης του Έργου της Μελέτης, Κατασκευής, Χρηματοδότησης, Λειτουργίας, Συντήρησης και Εκμετάλλευσης του τμήματος Μαλιακός – Κλειδί του Αυτοκινητοδρόμου Πάτρα – Αθήνα – Θεσσαλονίκη – Ευζώνοι (ΠΑΘΕ) και ρύθμιση συναφών θεμάτων». (ΦΕΚ 190/Α'/2007)
24. Ν. 3621/2007 «Κύρωση Σύμβασης Παραχώρησης του Έργου της Μελέτης, Κατασκευής, Χρηματοδότησης, Λειτουργίας, Συντήρησης και Εκμετάλλευσης του Αυτοκινητοδρόμου Ελευσίνια – Κόρινθος – Πάτρα – Πύργος – Τσακώνα και άλλες διατάξεις». (ΦΕΚ 279/Α'/2007)
25. Ν. 3536/2007 «Ειδικές ρυθμίσεις θεμάτων μεταναστευτικής πολιτικής και λοιπών ζητημάτων αρμοδιότητας Υπουργείου Εσωτερικών, Δημόσιας Διοίκησης και Αποκέντρωσης». (ΦΕΚ 42/Α'/2007)
26. Ν. 3669/2008 «Κύρωση της κωδικοποίησης της νομοθεσίας κατασκευής δημόσιων έργων.» (ΦΕΚ 116/Α'/2008)
27. Ν.3852/2010 «Νέα Αρχιτεκτονική της Αυτοδιοίκησης και της Αποκεντρωμένης Διοίκησης – Πρόγραμμα Καλλικράτης» (87/Α'/2010)
28. Ν.4001/2011 «Για τη λειτουργία Ενεργειακών Αγορών Ηλεκτρισμού και Φυσικού Αερίου, για Έρευνα, Παραγωγή και δίκτυα μεταφοράς Υδρογονανθράκων και άλλες ρυθμίσεις.» (ΦΕΚ: 179/Α'/2011)
29. Το Ν.4018/2011 «Αναδιοργάνωση του συστήματος αδειοδότησης για τη διαμονή αλλοδαπών στη χώρα υπό όρους αυξημένης ασφάλειας, ρυθμίσεις θεμάτων Οργανισμών Τοπικής Αυτοδιοίκησης και άλλες διατάξεις αρμοδιότητας του Υπουργείου Εσωτερικών» (ΦΕΚ 215/Α'/2011)
30. Ν. 4199/2013 «Δημόσιες υπεραστικές οδικές μεταφορές επιβατών – Ρυθμιστική Αρχή Επιβατικών Μεταφορών και άλλες διατάξεις» (ΦΕΚ 216/Α'/2013)
31. Ν. 4313/2014 «Ρυθμίσεις θεμάτων Μεταφορών, Τηλεπικοινωνιών και Δημοσίων Έργων και άλλες διατάξεις.» (ΦΕΚ 261/Α'/2014)
32. Ν.4147/13 «Ρυθμίσεις κατεπειγόντων θεμάτων αρμοδιότητας των Υπουργείων Εσωτερικών, Εργασίας, Κοινωνικής Ασφάλισης και Πρόνοιας, Δημόσιας Τάξης και Προστασίας του Πολίτη, της Γενικής Γραμματείας της Κυβέρνησης και του Υπουργού Επικρατείας» (ΦΕΚ 98/Α'/2013)
33. Ν.4249/2014 «Αναδιοργάνωση της Ελληνικής Αστυνομίας, του Πυροσβεστικού Σώματος και της Γενικής Γραμματείας Πολιτικής Προστασίας, αναβάθμιση Υπηρεσιών του Υπουργείου Δημόσιας Τάξης και Προστασίας του Πολίτη και ρύθμιση λοιπών θεμάτων αρμοδιότητας Υπουργείου Δημόσιας Τάξης και Προστασίας του Πολίτη και άλλες διατάξεις.» (ΦΕΚ 73/Α'/2014)
34. Ν.4257/14, «Επείγουσες ρυθμίσεις αρμοδιότητας Υπουργείου Εσωτερικών.» (ΦΕΚ 93/Α'/2014)
35. Ν.4325/15 «Εκδημοκρατισμός της Διοίκησης – Καταπολέμηση Γραφειοκρατίας και Ηλεκτρονική Διακυβέρνηση. Αποκατάσταση αδικιών και άλλες διατάξεις» (ΦΕΚ 47 Α'/11-05-2015)
36. Ν. 4412/2016 «Δημόσιες Συμβάσεις Έργων, Προμηθειών και Υπηρεσιών» (ΦΕΚ 147/Α'/2016)

37. Ν.4472/17, Συνταξιοδοτικές διατάξεις Δημοσίου και τροποποίηση διατάξεων του ν. 4387/2016, μέτρα εφαρμογής των δημοσιονομικών στόχων και μεταρρυθμίσεων, μέτρα κοινωνικής στήριξης και εργασιακές ρυθμίσεις, Μεσοπρόθεσμο Πλαίσιο Δημοσιονομικής Στρατηγικής 2018-2021 και λοιπές διατάξεις. (ΦΕΚ 74/Α'/2017)
38. Ν.Δ. 57/1973 (ΦΕΚ 149/Α'/1973)
39. Ν.Δ. 17/1974 (ΦΕΚ 236/Α'/1974) Περί Πολιτικής Σχεδιάσεως Εκτάκτου Ανάγκης.
40. Π.Δ.69/1988 Οργανισμός Γενικής Γραμματείας Δημοσίων Έργων (ΦΕΚ 28/Α'/1988).
41. Π.Δ.210/1992 Κωδικοποίηση διατάξεων Προεδρικών Διαταγμάτων του κανονισμού Εσωτερικής Υπηρεσίας του Πυροσβεστικού Σώματος (ΦΕΚ 99/Α'/1992).
42. Π.Δ.30/1996 Κώδικας Νομαρχιακής Αυτοδιοίκησης (ΦΕΚ 21/Α'/1996).
43. Π.Δ.161/1997 Οργανισμός, Κανονισμός της Εθνικής Μετεωρολογικής Υπηρεσίας (ΕΜΥ) του Υπουργείου Εθνικής Άμυνας (ΦΕΚ 142/Α'/1997).
44. ΠΔ 397/1998 (ΦΕΚ 276/Α'/1998) Τροποποιήσεις, αντικαταστάσεις και συμπληρώσεις διατάξεων του Κεφαλαίου Α' του ΠΔ 170/1996 και άλλες διατάξεις.
45. ΠΔ 151/2001 «Σύσταση Ειδικής Υπηρεσίας Δημοσίων Έργων (ΕΥΔΕ) για την μελέτη, κατασκευή και λειτουργία των Έργων Έλεύθερη Λεωφόρος Ελευσίνας-Σταυρού-Α/Δ Σπατών και Δυτικής Περιφερειακής Υμηπτού» και Γέφυρα Ρίου-Αντιρρίου(ΕΥΔΕ/ΣΕ.ΠΑ)» (ΦΕΚ 126/Α'/2001)
46. ΠΔ 340/2002 «Σύσταση Ειδικής Υπηρεσίας Δημοσίων Έργων για τη μελέτη, κατασκευή και λειτουργία Οδικών Αξόνων με Παραχώρηση» (ΦΕΚ 283/Α'/2002)
47. Π.Δ.151/3-6-2004 (ΦΕΚ 107/Α'/2004) Οργανισμός Γεν. Γραμματείας Πολιτικής Προστασίας.
48. Π.Δ.1/2005 Ίδρυση Υπηρεσιών Τροχαίας Αυτοκινητοδρόμων & άλλες διατάξεις (ΦΕΚ 1/Α'/2005).
49. ΠΔ 4/2008 (ΦΕΚ 16/Α'/2008) «Σύσταση Ειδικών Υπηρεσιών Δημοσίων Έργων Μελετών – Κατασκευών, Λειτουργίας και Συντήρησης Έργων Παραχώρησης».
50. ΠΔ 35/2008 (ΦΕΚ 60/Α'/2008) «Τροποποίηση του Προεδρικού Διατάγματος 166/1996 (Α'/125) «Σύσταση Γενικής Γραμματείας Συγχρηματοδοτούμενων Δημοσίων Έργων στο Υ.Π.Ε.Χ.Ω.Δ.Ε., καθορισμός των αρμοδιοτήτων της και τροποποίηση και συμπλήρωση των ΠΔ 69/1988 και 91/1991».
51. ΠΔ 3/1998 (ΦΕΚ 14/Α'/1998) «Τροποποίηση διατάξεων της "Σύμβασης Παραχώρησης της Μελέτης, Κατασκευής, Αυτοχρηματοδότησης, και Εκμετάλλευσης της Ελεύθερης Λεωφόρου Ελευσίνας – Σταυρού – Αεροδρομίου Σπατών και Δυτικής Περιφερειακής Λεωφόρου Υμηπτού" που κυρώθηκε με το Άρθρο πρώτο του ν. 2445/96 (ΦΕΚ 274/Α'/16-12-1996), για τη διευκόλυνση της χρηματοδότησης του Έργου "Μελέτη, Κατασκευή - Αυτοχρηματοδότηση και Εκμετάλλευση της Ελεύθερης Λεωφόρου Ελευσίνας – Σταυρού – Αεροδρομίου Σπατών και Δυτικής Περιφερειακής Λεωφόρου Υμηπτού"».
52. ΠΔ 75/1999 (ΦΕΚ 88/Α'/1999) «Τροποποίηση διατάξεων της "Σύμβασης Παραχώρησης της Μελέτης, Κατασκευής, Αυτοχρηματοδότησης, και Εκμετάλλευσης της Ελεύθερης Λεωφόρου Ελευσίνας – Σταυρού – Αεροδρομίου Σπατών και Δυτικής Περιφερειακής Λεωφόρου Υμηπτού" που κυρώθηκε με το Άρθρο πρώτο του ν. 2445/96 (ΦΕΚ 274/Α'/16-12-1996), για τη διευκόλυνση της χρηματοδότησης του Έργου "Μελέτη, Κατασκευή - Αυτοχρηματοδότηση και Εκμετάλλευση της Ελεύθερης Λεωφόρου Ελευσίνας – Σταυρού – Αεροδρομίου Σπατών και Δυτικής Περιφερειακής Λεωφόρου Υμηπτού"».
53. Π.Δ. 160/2007 «Εναρμόνιση της ελληνικής νομοθεσίας με την οδηγία 2004/49/ΕΚ του Ευρωπαϊκού Κοινοβουλίου και του Συμβουλίου, της 29ης Απριλίου 2004, για την ασφάλεια των κοινοτικών σιδηροδρόμων, η οποία τροποποιεί την οδηγία 95/18/ΕΚ του Συμβουλίου σχετικά με τις άδειες» (ΦΕΚ Α' 201/23.08.2007)
54. Π.Δ. 184/2009 «Σύσταση Υπουργείου Προστασίας του Πολίτη και καθορισμός των αρμοδιοτήτων του» (ΦΕΚ 213/Α'/2009)
55. Το Π.Δ 145/2010 «Οργανισμός της Περιφέρειας Αττικής» (ΦΕΚ 238/27-12/2010)
56. ΠΔ.123/2017 «Οργανισμός του Υπουργείου Υποδομών και Μεταφορών.» (ΦΕΚ 151/Α'/2017)
57. Κ.Υ.Α.Δ14α/02/69/ΦΝ380/10-11-1994 Ίδρυση Εταιρίας έργων υποδομής με την επωνυμία Εγνατία οδός Ανώνυμη Εταιρία (ΦΕΚ 846/Β'/1994).
58. Κ.Υ.Α. Π2/οικ.2673/29-8-2001 των Υπουργών Οικονομικών και Υγείας και Κοινωνικής Αλληλεγγύης
59. ΚΥΑ ΔΟ/Ο/28/2/Φ.1332/10-4-2008 (ΦΕΚ 668/Β'/2008) «Εγκχώρηση και μεταβίβαση αρμοδιοτήτων στην Εταιρεία με την επωνυμία «Εγνατία Οδός Ανώνυμη Εταιρεία» που αφορούν στη διαχείριση δημοσίων έργων με συμβάσεις παραχώρησης».
60. Κανονισμός Ασφάλισης Φυτικού Κεφαλαίου του ΕΛΓΑ (ΦΕΚ 166'8/Β'/27-7-2011)
61. Κανονισμός Ασφάλισης Ζωικού Κεφαλαίου του ΕΛΓΑ (ΦΕΚ 1669/Β'/27-7-2011)
62. ΚΥΑ 1661/2013 «Απόσχιση Κλάδου Συντήρησης Τροχαίου Υλικού της ανώνυμης εταιρείας «Οργανισμός Σιδηροδρόμων Ελλάδος» (ΟΣΕ) και απορρόφηση από την ανώνυμη εταιρεία «Ελληνική Εταιρεία Συντήρησης Σιδηροδρομικού Τροχαίου Υλικού Ανώνυμη Εταιρεία» (ΕΕΣΣΤΥ) σύμφωνα με τις διατάξεις του αρ. 24 του ν. 4111/2013» (ΦΕΚ 1993Β/2013)
63. Κ.Υ.Α. 619/146296/2016 «Κανονισμό Κρατικών Οικονομικών Ενισχύσεων» (ΦΕΚ 4562/Β'/2016)
64. Υ.Α.1299/7-4-2003 Έγκριση του από 7.4.2003 Γενικού Σχεδίου Πολιτικής Προστασίας με τη συνθηματική λέξη ΞΕΝΟΚΡΑΤΗΣ (ΦΕΚ 423/Β'/2003).
65. 2501/14/20 ζ'/ 10-02-2005 έγγραφο της Δ/σης Τροχαίας του Αρχηγείου της ΕΛΑΣ.
66. 2501/14/21 γ'/ 12-12-2005 έγγραφο της Δ/σης Τροχαίας του Αρχηγείου της ΕΛΑΣ.
67. 5301/4/16-λδ/20-06-2006 έγγραφο της Δ/σης Τροχαίας του Αρχηγείου της ΕΛΑΣ.
68. Τα 4351/5-11-2002, 4096/12-07-2006, 7611/05-12-2006, 7611/05-12-2006, 7712/08-12-2006 έγγραφα μας.
69. Α195624/14-10-2008 έγγραφο της ΕΓΝΑΤΙΑ ΟΔΟΣ Α.Ε.
70. Την ΥΑ Δ17α/06/52/ΦΝ 443/20-03-2007 «Καθορισμός των οδών του Ν. Αττικής και των ολοκληρωμένων τμημάτων των αυτοκινητοδρόμων, που η συντήρησή τους ανήκει στην αρμοδιότητα των υπηρεσιών της Γ.Γ.Δ.Ε./ΥΠΕΧΩΔΕ» (ΦΕΚ 398/Β'/2007).
71. Την Απόφαση 1341/17-08-2007 του Γ.Γ. Περιφέρειας Κρήτης «Καθορισμός οδών που η συντήρησή τους ανήκει στην αρμοδιότητα της Περιφέρειας Κρήτης» (ΦΕΚ 1761/Β'/2007)
72. Υ.Α. Φ 8/30400/3540 «Εσωτερικός Κανονισμός Λειτουργίας του ΟΣΕ Α.Ε» (ΦΕΚ 698Β/2012)
73. Υ. Α. Φ 32/28706/3354 «Εσωτερικός Κανονισμός Λειτουργίας της ΤΡΑΙΝΟΣΕ Α.Ε» (ΦΕΚ 697Β/2012)
74. Την ΥΑ 44403/2011 (ΦΕΚ 2492/Β'/2011) «Έγκριση τροποποίησης του Οργανισμού Εσωτερικής Υπηρεσίας της Περιφέρειας Αττικής»
75. Την ΥΑ 29310 οικ. Φ.109.1/27-06-2014 «Οργάνωση, Διάρθρωση Λειτουργία Ενιαίου Συντονιστικού Κέντρου Επιχειρήσεων (Ε.Σ.Κ.Ε.) του υπουργού Δημόσιας τάξης και Προστασίας του Πολίτη» (ΦΕΚ 1869/Β'/2014)
76. Το Π2α/Γ.Π.οικ.94064/19-08-2011 έγγραφο της Δ/σης Κοινωνικής Αντίληψης & Αλληλεγγύης του ΥΥΚΑ «Σχετικά με προγράμματα κοινωνικής προστασίας»

77. Τα υπ' αριθμ' 376/29-10-2012, 134655/141548/8-10-2012, 86070/3635/26-9-2012, 290/9-10-2012, 244912/1086/11-10-2012, 1101/22-10-2012, 37206/161/28-10-2012, 88485/50/28-10-2012, 1183/30-10-2012, 384452/1536/25-8-2012, Φ.3/153/12/24-10-2012 έγγραφα των περιφερειών Στερεάς Ελλάδας, Αττικής, Ηπείρου, Δυτικής Μακεδονίας, Δυτικής Ελλάδας, Θεσσαλίας, Βορείου Αιγαίου, Νοτίου Αιγαίου, ανατολικής Μακεδονίας & Θράκης, Κεντρικής Μακεδονίας και Κρήτης αντίστοιχα.
78. Το υπ' αριθμ. Φ 595/ΑΔ.741/Σ143/1-2-2010 έγγραφο της ΕΜΥ
79. Το υπ' αριθμ. Δ3β/40Β11/ΦΑ 15-11-2013 έγγραφο της Διεύθυνσης Συντήρησης Οδικών Έργων του ΥΠ.Υ.ΜΕ.ΔΙ
80. Το υπ' αριθμ. 7910/8-11-2017 έγγραφο της ΓΓΠΠ
81. Το υπ' αριθμ 6194/17-9-2012 έγγραφο της ΓΓΠΠ
82. Την υπ' αριθμ. 109290/39629 Απόφαση Γ.Γ. Απ. Διοίκησης Αττικής (ΦΕΚ 4251/Β/2016)
83. Την υπ' αριθμ 4422/ΕΟ απόφαση της Περιφέρειας Αττικής «Καθορισμός των οδών του Ν. Αττικής που η συντήρηση τους ανήκει στην αρμοδιότητα των υπηρεσιών της Περιφέρειας Αττικής και των Νομαρχιών Αθηνών, Πειραιά, Ανατολικής Αττικής και Δυτικής Αττικής» (ΦΕΚ 1787/β/2007)
84. Την υπ' αριθμ Δ17α/10/173/15-11-2012 «Ανάθεση αρμοδιοτήτων που αφορούν στη διαχείριση δημόσιων έργων με Συμβάσεις Παραχώρησης, σε Ειδικές Υπηρεσίες Δημοσίων Έργων Μελετών Κατασκευών, Λειτουργίας και Συντήρησης Έργων Παραχώρησης, της Γενικής Γραμματείας Δημοσίων Έργων του Υπουργείου Ανάπτυξης Ανταγωνιστικότητας Υποδομών, Μεταφορών και Δικτύων.» (ΦΕΚ 3070/Β/2012)
85. Το υπ' αριθμ Φ.970/ΑΔ:7753/Σ1863/22-11-2012 έγγραφο της ΕΜΥ
86. Το υπ' αριθμ. 2501/14/40-α/ 20-11-2012 έγγραφο της Δ/νσης Τροχαίας του Αρχηγείου της ΕΛΑΣ
87. Το υπ' αριθμ 1244/15/2185460/28-11-2015 έγγραφο της Δ/νση Γενικής Αστυνόμευσης του Αρχηγείου ΕΛ.ΑΣ
88. Τα υπ' αριθμ 69061Φ.702.16/29-11-2012, 71710/Φ.702.1/03-12-2015 έγγραφα του Αρχηγείου Π.Σ
89. Το υπ αριθμ. 1244/15/2185460/28-11-2015 έγγραφο του Αρχηγείου ΕΛ.ΑΣ
90. Την υπ αριθμ. 7575/18-10-2016 Απόφαση του Αναπληρωτή Υπουργού Εσωτερικών (ΦΕΚ 3591/Β'/4-11-2016, ΑΔΑ: 6ΖΞΖ465ΦΘΕ-ΚΜΤ
91. Το υπ' αριθμ. 8332/21-11-2016 έγγραφό μας
92. Το υπ' αριθμ. 2110/17-04-2013 έγγραφό μας
93. Το υπ' αριθμ. 9032/14-12-2016 έγγραφό μας
94. Το υπ' αριθμ. Δ28οικ.23795/1237/1-11-2012 έγγραφο της Δ/νσης Κοινωνικής Αντίληψης και Αλληλεγγύης του Υπουργείου Εργασίας, Κοινωνικής Ασφάλισης & Πρόνοιας
95. Τα υπ' αριθμ. 2/52145/0026/01-07-2014 (ΑΔΑ: 7ΡΝΩΗ-ΨΟ2) και 2/86104/0026/11-09-2017 έγγραφα του Γενικού Λογιστηρίου του Κράτους
96. Το υπ' αριθμ 6748/09-10-2017 έγγραφό μας
97. Το υπ' αριθμ 4526/22-06-2017 έγγραφό μας
98. Το υπ' αριθμ 48852/2014/19-05-2015 (ορθή επανάληψη 05-06-2015) έγγραφο της Δ/νσης Οικονομικών Τ.Α του Υπουργείου Εσωτερικών
99. Την υπ' αριθμ. 15299/17-03-2107 απόφαση του Υπουργού Μεταφορών και Υποδομών
100. Την Υ.Α. 57654/23-05-2017 «Ρύθμιση ειδικότερων θεμάτων λειτουργίας και διαχείρισης του Κεντρικού Ηλεκτρονικού Μητρώου Δημοσίων Συμβάσεων (ΚΗΜΔΗΣ) του Υπουργείου Οικονομίας και Ανάπτυξης.» (ΦΕΚ 1781/Β/2017)
101. Το υπ' αριθμ..2/16861/0026/31-03-2017 έγγραφο του Γενικού Λογιστηρίου του Κράτους
102. Το υπ' αριθμ 2300/29-03-2016 έγγραφο της Δ/νσης Σχεδιασμού & Αντιμετώπισης Εκτάκτων Αναγκών της ΓΓΠΠ (ΑΔΑ: ΩΜΣΚ465ΦΘΕ-7ΒΞ).
103. Το υπ αριθμ. 20703/13-07-2015 έγγραφο της Δ/νσης Προσωπικού Τοπικής Αυτοδιοίκησης του Υπουργείου Εσωτερικών
104. Το υπ αριθμ 5420/22-02-2016 έγγραφο της Γεν. Δ/νσης Αποκέντρωσης & Τοπικής Αυτοδιοίκησης του Υπουργείου Εσωτερικών
105. το υπ αριθμ 7057/25-02-2015 έγγραφο του Υπουργείου Εσωτερικών ΑΔΑ ΒΜΑΛ465ΦΘΕ-Κ95.
106. Το υπ αριθμ 3948/06-02-2017 έγγραφο του Υπουργείου Εσωτερικών (ΑΔΑ:7Μ3Α465ΧΘ7-Υ30)
107. Το υπ' αριθμ 3854/10-06-2015 έγγραφό μας
108. Την Εγκύκλιος Αρ.10 με αριθμ .πρωτ 7207/7-03-2017 έγγραφο του ΥΠ.ΕΣ. (ΑΔΑ: Ψ65Π465ΧΘ7-4Ε8) και το 17939/30-05-2017 έγγραφο του ΥΠ.ΕΣ. (ΑΔΑ: 7ΖΜΥ465ΧΘ7-ΙΥΜ)
109. Την υπ. αριθμ. 187/2015 Γνωμοδότηση του Α2 Τμήματος Διακοπών του Ν.Σ.Κ
110. Τα υπ. αριθμ. 6776/5-10-2015 και 7026/14-10-2015 έγγραφα της Δ/νσης Διεθνών Σχέσεων, Εθελοντισμού – Εκπαίδευσης και Εκδόσεων της ΓΓΠΠ
111. Το υπ αριθμ Δ28/ΓΠ25803/1457/27-3-2013 Έγγραφο του Υπουργείου Εργασίας Κοινωνικής Ασφάλισης και Πρόνοια
112. Την υπ' αριθμ. Δ3β/156/10-Ω/30-6-2003 απόφαση του ΥΠΕΧΩΔΕ
113. Την υπ' αριθμ Δ1α/ο/8/60/12-07-2004 απόφαση του ΥΠΕΧΩΔΕ
114. Το υπ' αριθμ 46096/22-07-2008 έγγραφο του Υπουργείου Εσωτερικών

## ΠΙΝΑΚΑΣ ΑΠΟΔΕΚΤΩΝ

**ΠΡΟΣ ΕΝΕΡΓΕΙΑ****Αποκεντρωμένες Διοικήσεις του Κράτους**

- α. Γραφεία κ.κ. Συντονιστών
- β. Δ/σεις Πολιτικής Προστασίας με την παράκληση για την άμεση αναπαραγωγή της παρούσας και την αποστολή της σε όλους τους Δήμους της Αποκεντρωμένης Διοίκησης και ειδικότερα α) στα γραφεία κκ Δημάρχων, β) στους υπευθύνους Πολιτικής Προστασίας, γ) στις Τεχνικές Υπηρεσίες και δ) στις ΔΕΥΑ
1. **Περιφέρειες Κράτους**
  - α. Γραφεία κ.κ. Περιφερειαρχών
  - β. Δ/σεις Πολιτικής Προστασίας, με την παράκληση να κοινοποιήσουν το παρών στους αρμόδιους Αντιπεριφερειάρχες
  - γ. Γενική Διεύθυνση Αναπτυξιακού Προγραμματισμού, Περιβάλλοντος και Υποδομών
  - δ. Δ/σεις Τεχνικών Έργων Περιφέρειας
  - ε. Δ/σεις Τεχνικών Έργων Περιφερειακών Ενοτήτων
  - στ. Διεύθυνση Διαχείρισης Μητροπολιτικών Υποδομών Περιφέρειας Αττικής
2. **Υπουργείο Εθνικής Άμυνας**  
ΓΕΕΘΑ/ΕΘΚΕΠΙΧ
3. **Υπουργείο Υποδομών και Μεταφορών / Γενική Γραμματεία Υποδομών**
  - α. Γενική Διεύθυνση Συγκοινωνιακών Υποδομών
  - β. Ειδική Υπηρεσία Δημοσίων Έργων Κατασκευής και Συντήρησης Συγκοινωνιακών Υποδομών (ΕΥΔΕ-ΚΣΣΥ)
  - γ. Διεύθυνση Λειτουργίας, Συντήρησης και Εκμετάλλευσης Συγκοινωνιακών Υποδομών με Σύμβαση Παραχώρησης (Δ17).
  - δ. Γενική Διεύθυνση Αποκατάστασης Επιπτώσεων Φυσικών Καταστροφών (ΓΔΑΕΦΚ)
4. **Αρχηγείο Ελληνικής Αστυνομίας (ΕΛ.ΑΣ.)**
  - α. Δ/ση Γενικής Αστυνόμευσης
  - β. Δ/ση Τροχαίας
  - γ. Ενιαίο Συντονιστικό Κέντρο Επιχειρήσεων και Διαχείρισης Κρίσεων
5. **Αρχηγείο Πυροσβεστικού Σώματος**
  - α. Δ/ση Πυροσβεστικών Επιχειρήσεων
  - β. 199 ΣΕΚΥΠΣ / ΕΣΚΕ
6. **Εθνική Μετεωρολογική Υπηρεσία (Ε.Μ.Υ.)**  
Εθνικό Μετεωρολογικό Κέντρο
7. **Εθνικό Κέντρο Επιχειρήσεων Υγείας (Ε.Κ.ΕΠ.Υ.)**
8. **Εθνικό Κέντρο Άμεσης Βοήθειας (Ε.Κ.Α.Β.)**
9. **ΑΔΜΗΕ Α.Ε.**
  - α. Γραφείο Διευθύνοντος Συμβούλου
  - β. Εθνικό Κέντρο Ελέγχου Ενέργειας
10. **ΔΕΔΔΗΕ Α.Ε.**
  - α. Γραφείο Διευθύνοντος Συμβούλου
  - β) Διεύθυνση Δικτύου
11. **Ο.Σ.Ε. Α.Ε.**
  - α. Γραφείο κ. Προέδρου & Διευθύνοντος Συμβούλου
  - β. Υπηρεσία ΠΣΕΑ
12. **ΤΡΑΙΝΟΣΕ Α.Ε.**  
Γραφείο κ. Διευθύνοντος Συμβούλου
13. **Ελληνική Εταιρία Συντήρησης Σιδηροδρομικού Τροχαίου Υλικού Α.Ε. (ΕΕΣΣΤΥ)**  
Γραφείο κ. Προέδρου & Διευθύνοντος Συμβούλου
14. **ΕΓΝΑΤΙΑ ΟΔΟΣ Α.Ε.**
  - α. Γραφείο κ. Γενικού Δ/ντη
  - β. Δ/ση Υποστήριξης Δικτύου/Τομέας Λειτουργίας Εκμετάλλευσης & Συντήρησης

**ΠΡΟΣ ΚΟΙΝΟΠΟΙΗΣΗ**

1. **Υπουργείο Εσωτερικών**
  - α. Γραφείο κ. Υπουργού
  - β. Γραφείο Γενικού Γραμματέα
  - γ. Γραφείο Αναπληρωτή Υπουργού κ. Τόσκα
  - δ. Γραφείο κ. Γενικού Γραμματέα Δημόσιας Τάξης
  - ε. Γραφείο κ. Γενικού Διευθυντή Αποκέντρωσης και Τοπικής Αυτοδιοίκησης
  - στ. Γραφείο κ. Γενικού Διευθυντή Οικονομικών Υπηρεσιών και Διοικητικής Υποστήριξης

- ζ. Γραφείο κ. Αρχηγού Ελληνικής Αστυνομίας  
 η. Γραφείο κ. Αρχηγού Πυροσβεστικού Σώματος
2. **Υπουργείο Ναυτιλίας και Νησιωτικής Πολιτικής**  
 α. Γραφείο κ. Υπουργού  
 β. Γραφείο Αρχηγού Λιμενικού Σώματος και Ελληνικής Ακτοφυλακής
- Υπουργείο Εθνικής Άμυνας**  
 α. Γραφείο κ. Υπουργού  
 β. Γραφείο κ. Υπαρχηγού ΓΕΕΘΑ
3. **Υπουργείο Υποδομών και Μεταφορών**  
 α. Γραφείο κ. Υπουργού  
 β. Γραφείο κ. Γενικού Γραμματέα Υποδομών  
 γ. Γραφείο Γενικού Δ/ντη Συγκοινωνιακών Υποδομών
4. **Υπουργείο Παιδείας Έρευνας και Θρησκευμάτων**  
 α. Γραφείο κ. Υπουργού  
 β. Γραφείο κ. Γενικού Γραμματέα
5. **Υπουργείο Πολιτισμού και Αθλητισμού**  
 α. Γραφείο κ. Υπουργού  
 β. Γραφείο κ. Γενικού Γραμματέα
6. **Υπουργείο Υγείας**  
 α. Γραφείο κ. Υπουργού  
 β. Γραφείο κ. Γενικού Γραμματέα
7. **Υπουργείο Εργασίας, Κοινωνικής Ασφάλισης Και Κοινωνικής Αλληλεγγύης**  
 α. Γραφείο κ. Υπουργού  
 β. Γραφείο κ. Γενικού Γραμματέα  
 γ. Γραφείο Γενικού Δ/ντή Πρόνοιας  
 δ. Γενική Δ/νση Πρόνοιας / Δ/νση Κοινωνικής Αντίληψης & Αλληλεγγύης
8. **Υπουργείο Αγροτικής Ανάπτυξης και Τροφίμων**  
 α. Γραφείο κ. Υπουργού  
 β. Δ/νση Πολιτικής Προστασίας  
 γ. Δ/νση Προστασίας Φυτικής Παραγωγής
9. **Εθνική Μετεωρολογική Υπηρεσία (Ε.Μ.Υ.)**  
 Γραφείο κ. Διοικητή
10. **Οργανισμός Ελληνικών Γεωργικών Ασφαλίσεων (ΕΛ.Γ.Α.)**
11. **Ένωση Περιφερειών Ελλάδας (ΕΝ.Π.Ε.)**
12. **Κεντρική Ένωση Δήμων Ελλάδας (ΚΕΔΕ)**
13. **Ένωση Δημοτικών Επιχειρήσεων Ύδρευσης και Αποχέτευσης (ΕΔΕΥΑ)**
14. **Δ.Ε.Η. Α.Ε.**  
 α. Γραφείο κ. Διευθύνοντος Συμβούλου  
 β. Διεύθυνση Ανθρώπινων Πόρων/Τομέας Ασφάλειας Εγκ/σεων/ΠΣΕΑ  
 γ. Δ/νση Υγείας και Ασφάλειας στην Εργασία
15. **Υπηρεσία Πολιτικής Αεροπορίας (Υ.Π.Α.)**
16. **Διεθνής Αερολιμένας Αθηνών Α.Ε. "ΕΛΕΥΘΕΡΙΟΣ ΒΕΝΙΖΕΛΟΣ"**
17. **Εταιρία Ύδρευσης Αποχέτευσης Πρωτεύουσας Α.Ε. (Ε.ΥΔ.Α.Π. Α.Ε.)**
18. **Εταιρία Ύδρευσης Αποχέτευσης Θεσσαλονίκης Α.Ε. (Ε.Υ.Α.Θ. Α.Ε.)**
19. **Οργανισμός Αστικών Συγκοινωνιών Αθηνών (Ο.Α.Σ.Α.)**
20. **Οργανισμός Αστικών Συγκοινωνιών Θεσσαλονίκης (Ο.Α.Σ.Θ.)**
21. **Ο.ΣΥ. Α.Ε**
22. **ΣΤΑ.ΣΥ Α.Ε.**
23. **Οργανισμό Τηλεπικοινωνιών Ελλάδος Α.Ε. (ΟΤΕ Α.Ε.)**
24. **ΑΤΤΙΚΕΣ ΔΙΑΔΡΟΜΕΣ Α.Ε**
25. **Ολυμπία Οδός Α.Ε.**
26. **Μορέας Α.Ε.**
27. **Νέα Οδός Α.Ε.**
28. **Αυτοκινητόδρομος Αιγαίου Α.Ε.**
29. **Αυτοκινητόδρομος Κεντρικής Ελλάδας Α.Ε.**
30. **ΓΕΦΥΡΑ Α.Ε.**

**ΕΣΩΤΕΡΙΚΗ ΔΙΑΝΟΜΗ**

1. Γραφείο κ. Γενικού Γραμματέα Πολιτικής Προστασίας
2. Κ.Ε.Π.Π./ΕΣΚΕ
3. Β' Δ/νση ΓΓΠΠ
4. Γ' Δ/νση ΓΓΠΠ
5. Γραφείο τύπου ΓΓΠΠ

## ΟΔΗΓΙΕΣ ΠΡΟΣΤΑΣΙΑΣ

### ► ΧΙΟΝΟΠΤΩΣΕΙΣ

#### ΠΡΟΕΤΟΙΜΑΣΤΕΙΤΕ

Αν κατοικείτε σε ορεινή ή δύσβατη περιοχή που αντιμετωπίζει προβλήματα από χιονοπτώσεις

- Προμηθευτείτε υλικό θέρμανσης και τρόφιμα για αρκετές ημέρες.
- Φροντίστε για εξοπλισμό καθαρισμού του χιονιού (π.χ. φτυάρια).

#### ΚΑΤΑ ΤΗ ΔΙΑΡΚΕΙΑ ΤΗΣ ΧΙΟΝΟΠΤΩΣΗΣ Ή ΤΗΣ ΧΙΟΝΟΘΥΕΛΛΑΣ

##### Αν βρίσκεστε στο σπίτι

- Διατηρείστε το ζεστό και παραμείνετε σε αυτό όσο μπορείτε.
- Μην αφήνετε τα παιδιά να βγουν έξω ασυνόδευτα.
- Φορέστε κατάλληλα ρούχα και παπούτσια.
- Ελέγξτε το δίκτυο ύδρευσης, τους σωλήνες και τον υαλοπίνακα του ηλιακού θερμοσίφωνα.

##### Αν βρίσκεστε στο αυτοκίνητο

- Αποφύγετε την οδήγηση σε δύσβατες ορεινές περιοχές.
- Αλλάξτε πορεία αν είστε σε δύσβατο δρόμο και υπάρχει έντονη χιονόπτωση.
- Τηρείτε τις αποστάσεις ασφαλείας από τα προπορευόμενα οχήματα.
- Παραμείνετε στο αυτοκίνητο αν ακινητοποιηθεί. Τοποθετείστε στην κεραία του ραδιοφώνου ή σε άλλο εμφανές σημείο ένα ύφασμα με έντονο χρώμα ώστε να σας εντοπίσουν οι ομάδες διάσωσης. Ανάβετε τη μηχανή για 10 λεπτά ανά ώρα και διατηρείστε την εξάτμιση καθαρή από το χιόνι.

##### Αν βρίσκεστε σε εξωτερικό χώρο

- Πηγαίνετε σε ασφαλές μέρος χωρίς να εκτεθείτε στη χιονοθύελλα.
- Ντυθείτε με πολλά στρώματα από ελαφριά και ζεστά ρούχα αντί για ένα βαρύ ρούχο και φορέστε ζεστές αδιάβροχες μπότες. Προτιμήστε ένα αδιάβροχο εξωτερικό ρούχο.
- Προσέξτε τις μετακινήσεις σας σε περιοχές όπου προβλέπονται χιονοπτώσεις.
- Χρησιμοποιήστε αντιολισθητικές αλυσίδες αν είναι απολύτως απαραίτητο να μετακινηθείτε με αυτοκίνητο. Είναι προτιμότερο να ταξιδέψετε κατά τη διάρκεια της ημέρας χρησιμοποιώντας κεντρικούς δρόμους. Ενημερώστε τους οικείους σας για τη διαδρομή που θα ακολουθήσετε.
- Προτιμήστε τα μέσα μαζικής μεταφοράς για μετακινήσεις στην πόλη.

## ► ΠΑΓΕΤΟΣ

### ΠΡΟΕΤΟΙΜΑΣΤΕΙΤΕ

- Σε περιοχές όπου έχει δημιουργηθεί παγετός απαιτείται προσοχή όταν οδηγείτε. Ενημερωθείτε για την κατάσταση του οδικού δικτύου και έχετε αντιολισθητικές αλυσίδες.
- Αν μετακινείστε πεζή, φορέστε κατάλληλα παπούτσια ώστε να αποφύγετε τραυματισμούς λόγω της ολισθηρότητας.

### Στα δίκτυα ύδρευσης των κατοικιών

- Μάθετε πού βρίσκεται ο υδρομετρητής (ρολόι) του σπιτιού σας καθώς και τα σημεία όπου βρίσκονται ο κεντρικός και οι περιφερειακοί διακόπτες υδροδότησης.
- Ελέγξτε και βεβαιωθείτε ότι οι διακόπτες του δικτύου υδροδότησης ανοιγοκλείνουν και λειτουργούν ομαλά.
- Βεβαιωθείτε ότι οι εξωτερικοί σωλήνες (π.χ. ηλιακού θερμοσίφωνα, βρύσες μπαλκονιών) είναι μονωμένοι, διαφορετικά φροντίστε να μονωθούν το συντομότερο δυνατόν.
- Απομονώστε ή καλύτερα εκκενώστε το δίκτυο του ηλιακού θερμοσίφωνα, αν πρόκειται να λείψετε για μεγάλο χρονικό διάστημα κατά τη διάρκεια του χειμώνα. Ρυθμίστε το σύστημα θέρμανσης του σπιτιού ώστε να λειτουργεί αυτόματα σε χαμηλές θερμοκρασίες.
- Κλείστε την παροχή νερού προς τον ηλιακό θερμοσίφωνα και αδειάστε το νερό από το σύστημα, αν είστε στο σπίτι κατά τη διάρκεια του παγετού και ιδιαίτερα το βράδυ.
- Μην σπαταλάτε αλόγιστα νερό για να απομακρύνετε το χιόνι και τον πάγο.
- Περιορίστε τις δραστηριότητες που απαιτούν αυξημένη κατανάλωση νερού (πλυντήρια ρούχων κ.λπ.).
- Ενημερωθείτε αν έχει τοποθετηθεί αντιψυκτικό στον ηλιακό θερμοσίφωνα από την κατασκευάστρια εταιρία ή τον ειδικό τοποθέτησης, σε περίπτωση κλειστού κυκλώματος. Σε αντίθετη περίπτωση προμηθευτείτε το κατάλληλο αντιψυκτικό και φροντίστε για την τοποθέτησή του.
- Ελέγξτε αν υπάρχουν διαρροές στις βρύσες ή στα καζανάκια.
- Βεβαιωθείτε ότι οι υδρορροές στα μπαλκόνια και στις ταράτσες είναι καθαρές από φύλλα και σκουπίδια και λειτουργούν ομαλά.

## ΟΤΑΝ ΕΠΙΚΡΑΤΗΣΕΙ ΠΑΓΕΤΟΣ

### Αν παγώσουν οι κεντρικοί σωλήνες ύδρευσης

- Κλείστε αμέσως τον κεντρικό διακόπτη παροχής νερού του σπιτιού και ελέγξτε τον υδρομετρητή. Αν συνεχίζει να λειτουργεί («γράφει») τότε υπάρχει διαρροή στο δίκτυο. Κλείστε το διακόπτη της κεντρικής παροχής και καλέστε
- Αν αποφασίσετε να ξεπαγώσετε τους σωλήνες, αρχίστε από το μέρος του σωλήνα κοντά στον διακόπτη ώστε η θερμοκρασιακή μεταβολή να είναι σταδιακή. Αν δεν έχετε αποτελέσματα επικοινωνήστε με έναν υδραυλικό.
- Ελέγξτε αν έχουν βραχεί ή διατρέχουν κίνδυνο οι ηλεκτρικές εγκαταστάσεις ώστε να τις απομονώσετε.

**ΜΝΗΜΟΝΙΟ ΕΝΕΡΓΕΙΩΝ ΠΕΡΙΦΕΡΕΙΑΡΧΗ  
ΣΧΕΔΙΟΥ ΕΚΤΑΚΤΩΝ ΑΝΑΓΚΩΝ ΛΟΓΩ ΧΙΟΝΟΠΤΩΣΕΩΝ -ΠΑΓΕΤΟΥ  
ΠΟΛΙΤΙΚΗΣ ΠΡΟΣΤΑΣΙΑΣ**

**Φάση 1<sup>η</sup> Συνήθης ετοιμότητα**

- α. Έκδοση πράξεων μεταβίβασης συγκεκριμένων αρμοδιοτήτων στους Αντιπεριφερειάρχες για υλοποίηση δράσεων Πολιτικής Προστασίας.
- β. Εντολή συγκρότησης ΣΟΠΠ των Περιφερειακών Ενοτήτων.
- γ. Εντολή πριν την έναρξη της χειμερινής περιόδου για σχολαστικό έλεγχο όλων των αντιπλημμυρικών έργων και τη συντήρησή τους επειδή σχετίζονται με το λιώσιμο του χιονιού.
- δ. Εντολή για τη συντήρηση εξοπλισμού και μέσω των οποίων εμπλέκονται βάσει του σχεδίου στην αντιμετώπιση εκτάκτων αναγκών και τη διαχείριση των συνεπειών λόγω χιονοπτώσεων.

**Φάση 2<sup>η</sup> Αυξημένη ετοιμότητα**

Θέτει τις επιχειρησιακά εμπλεκόμενες υπηρεσίες της Περιφέρειας σε ετοιμότητα Πολιτικής Προστασίας, λαμβάνοντας υπόψη τα έκτακτα δελτία καιρικών φαινομένων που εκδίδει η ΕΜΥ και τα ιδιαίτερα προειδοποιητικά σήματα που εκδίδονται από το ΚΕΠΠ για το λόγο αυτό.

**Φάση 3<sup>η</sup> Άμεση Αντιμετώπιση-Επέμβαση**

- α. Εντολή για άμεση κινητοποίηση των αρμοδίων υπηρεσιών της ΠΕ που εμπλέκονται σε αρχικό στάδιο, μετά από σχετική ενημέρωση για έναρξη χιονοπτώσεων - παγετού εντός των διοικητικών τους ορίων από την αρμόδια Αστυνομία ή Πυροσβεστική.
- β. Συντονισμός δράσεων για την αντιμετώπιση εκτάκτων αναγκών και τη διαχείριση των συνεπειών λόγω χιονόπτωσης, στα πλαίσια εφαρμογής του αρθ.12 Ν.3013/2002, καθώς και για την υποστήριξη του έργου των ΟΤΑ Α΄ βαθμού για το σκοπό αυτό.
- γ. Εντολή για συνδρομή προσωπικού και μέσω της ΠΕ στους οικείους Δήμους προς υποβοήθηση του έργου τους.
- δ. Εισήγηση στο Γενικό Γραμματέα Πολιτικής Προστασίας για την έκδοση σχετικής απόφασης κήρυξης σε κατάσταση έκτακτης ανάγκης της πληγείσας περιοχής εφόσον συντρέχει λόγος χιονοστιβάδας.
- ε. Διάθεση και συντονισμός δράσεων του απαραίτητου δυναμικού και μέσω των ορίων της ΠΕ σε περιπτώσεις χαρακτηρισμού της καταστροφής ως τοπικής μικρής έκτασης σύμφωνα με το άρθ.12 του Ν.3013/2001.
- στ. Εντολή για αίτημα συνδρομής με υλικά και μέσα προς ενίσχυση του έργου της ΠΕ στην αντιμετώπιση εκτάκτων αναγκών και διαχείριση των συνεπειών λόγω χιονοπτώσεων, από όμορες ΠΕ, την οικεία Περιφέρεια ή το ΚΕΠΠ.
- ζ. Λήψη απόφασης για την οργανωμένη απομάκρυνση των πολιτών, για λόγους προστασίας της ζωής ή της υγείας τους από εξελισσόμενη ή επικείμενη καταστροφή, στα πλαίσια εφαρμογής του αρθ.18 του Ν3613/2007 (ΦΕΚ263/Α΄/2007)
- η. Εντολή για σύγκλιση του ΣΟΠΠ προς υποβοήθηση του έργου του Αντιπεριφερειάρχη, εφόσον κρίνεται απαραίτητο.
- θ. Ενημέρωση του κοινού για ζητήματα που αφορούν δράσεις πολιτικής προστασίας στην διαχείριση των συνεπειών (αντιμετώπιση-αποκατάσταση) σε περιπτώσεις χαρακτηρισμού της καταστροφής ως τοπικής μικρής έντασης.
- ι. Εντολή για παραμονή, μερική αποκλιμάκωση ή ολική αποκλιμάκωση των πόρων που έχουν διατεθεί με ευθύνη του Περιφερειάρχη ή του Αντιπεριφερειάρχη, μετά από σχετική συνεννόηση με Υπηρεσίες και φορείς..



κ. Εντολή για αίτημα συνδρομής με υλικά και μέσα προς ενίσχυση του έργου της ΠΕ στην αντιμετώπιση εκτάκτων αναγκών και διαχείριση των συνεπειών λόγω χιονοπτώσεων, από όμορες ΠΕ, ή το ΚΕΠΠ.

λ. Εντολή για αναζήτηση διαθέσιμων καταλυμάτων εντός των ορίων της ΠΕ μετά από ενημέρωση των οικείων Δημάρχων και Προέδρων Κοινοτήτων σχετικά με την πρώτη εκτίμηση του αριθμού των πολιτών οι κατοικίες των οποίων έχουν υποστεί σοβαρές ζημιές στην περιοχή ευθύνης τους.

μ. Συνεργάζεται με τα αρμόδια Όργανα Πολιτικής Προστασίας για την επιστροφή των πολιτών που απομακρύνθηκαν από την πληγείσα περιοχή όπου διαβιούν, εφόσον χρειάζονται μεταφορά.

#### **Φάση 4<sup>η</sup> Αποκατάσταση – Αρωγή (μόνο σε περίπτωση χιονοστιβάδας)**

α. Εντολή για εξασφάλιση καταλυμάτων, μετά από ενημέρωση των οικείων Δημάρχων και Προέδρων Κοινοτήτων σχετικά με το συνολικό αριθμό των πολιτών οι κατοικίες των οποίων έχουν υποστεί σοβαρές ζημιές στην περιοχή ευθύνης τους.

β. Εντολή για άμεση αποκατάσταση της λειτουργίας υποδομών αρμοδιότητας της ΠΕ (οδικό δίκτυο, γέφυρες κλπ) η λειτουργία των οποίων παρουσιάζει δυσχέρειες ή διακόπηκε λόγω χιονοπτώσεων.

γ. Εντολή για τον έλεγχο των υποδομών των τεχνικών έργων αρμοδιότητας της ΠΕ, τα οποία βρίσκονται εντός της πληγείσας περιοχής για τη διαπίστωση ζημιών.

δ. Εντολή για την ενεργοποίηση διαδικασιών εξασφάλισης οικονομικής ενίσχυσης των πληγέντων.

ε. Εντολή στις αρμόδιες Υπηρεσίες της ΠΕ για τη συγκρότηση συνεργειών καταγραφής ζημιών σε βιομηχανικές και βιοτεχνικές μονάδες, εμπορικά καταστήματα κλπ προκειμένου να υποβληθεί σχετικό αίτημα προς το Υπουργείο Οικονομίας και Ανάπτυξης και υποβολή αιτήματος στο Υπουργείο Υποδομών και Μεταφορών για οριοθέτηση της περιοχής και πιστωτικές διευκολύνσεις για την αποκατάσταση των ζημιών από πλημμύρες..

### **ΜΝΗΜΟΝΙΟ ΕΝΕΡΓΕΙΩΝ ΑΝΤΙΠΕΡΙΦΕΡΕΙΑΡΧΗ ΣΧΕΔΙΟΥ ΕΚΤΑΚΤΩΝ ΑΝΑΓΚΩΝ ΛΟΓΩ ΧΙΟΝΟΠΤΩΣΕΩΝ-ΠΑΓΕΤΟΥ ΠΟΛΙΤΙΚΗΣ ΠΡΟΣΤΑΣΙΑΣ**

#### **Φάση 1<sup>η</sup> Συνήθης ετοιμότητα**

α. Εντολή συγκρότησης του Συντονιστικού Οργάνου Πολιτικής Προστασίας (ΣΟΠΠ) σύμφωνα με τα οριζόμενα στο άρθρο 12. Ν3013/2002.

β. Εντολή σύγκλισης του ΣΟΠΠ για την επίλυση ζητημάτων συνεργασίας μεταξύ των εμπλεκόμενων φορέων στην αντιμετώπιση εκτάκτων αναγκών λόγω χιονοπτώσεων, όπως επίσης και ζητημάτων που αφορούν τη δράση και τη συνεργασία με τις εθελοντικές Οργανώσεις πολιτικής προστασίας.

γ. Εντολή πριν την έναρξη της χειμερινής περιόδου για σχολαστικό έλεγχο όλων των αντιπλημμυρικών έργων και τη συντήρησή τους εφόσον σχετίζονται με το λιώσιμο του χιονιού.

δ. Εντολή για τη συντήρηση εξοπλισμού και μέσω των τα οποία εμπλέκονται βάσει του σχεδίου στην αντιμετώπιση εκτάκτων αναγκών και τη διαχείριση των συνεπειών λόγω χιονοπτώσεων.

#### **Φάση 2<sup>η</sup> Αυξημένη ετοιμότητα**

Θέτει τις επιχειρησιακά εμπλεκόμενες υπηρεσίες της ΠΕ σε ετοιμότητα Πολιτικής Προστασίας, λαμβάνοντας υπόψη τα έκτακτα δελτία καιρικών φαινομένων που εκδίδει η

ΕΜΥ και τα ιδιαίτερα προειδοποιητικά σήματα που εκδίδονται από το ΚΕΠΠ για το λόγο αυτό.

### **Φάση 3<sup>η</sup> Άμεση Αντιμετώπιση-Επέμβαση**

- α. Εντολή για άμεση κινητοποίηση των αρμοδίων υπηρεσιών της ΠΕ που εμπλέκονται σε αρχικό στάδιο, μετά από σχετική ενημέρωση για έναρξη χιονοπτώσεων-παγετού εντός των διοικητικών τους ορίων από την αρμόδια Αστυνομία ή Πυροσβεστική.
- β. Συντονισμός δράσεων για την αντιμετώπιση εκτάκτων αναγκών και τη διαχείριση των συνεπειών λόγω χιονοπτώσεων, στα πλαίσια εφαρμογής του αρθ.12 Ν.3013/2002, καθώς και για την υποστήριξη του έργου των ΟΤΑ Α΄ βαθμού για το σκοπό αυτό.
- γ. Εντολή για συνδρομή προσωπικού και μέσων της ΠΕ στους οικείους Δήμους προς υποβοήθηση του έργου τους.
- δ. Διάθεση και συντονισμός δράσεων του απαραίτητου δυναμικού και μέσων εντός των ορίων της ΠΕ σε περιπτώσεις χαρακτηρισμού της καταστροφής ως τοπικής μικρής έκτασης σύμφωνα με το άρθ.12 του Ν.3013/2001.
- ε. Εντολή για αίτημα συνδρομής με υλικά και μέσα προς ενίσχυση του έργου της ΠΕ στην αντιμετώπιση εκτάκτων αναγκών και διαχείριση των συνεπειών λόγω χιονοπτώσεων, από όμορες ΠΕ, την οικεία Περιφέρεια ή το ΚΕΠΠ.
- στ. Εντολή για σύγκλιση του ΣΟΠΠ προς υποβοήθηση του έργου του εφόσον κρίνεται απαραίτητο.
- θ. Ενημέρωση του κοινού για ζητήματα που αφορούν δράσεις πολιτικής προστασίας στην διαχείριση των συνεπειών (αντιμετώπιση-αποκατάσταση) σε περιπτώσεις χαρακτηρισμού της καταστροφής ως τοπικής μικρής έντασης.
- ι. Εντολή για παραμονή, μερική αποκλιμάκωση ή ολική αποκλιμάκωση των πόρων που έχουν διατεθεί με ευθύνη του, μετά από σχετική συνεννόηση με Υπηρεσίες και φορείς..
- κ. Εντολή για αίτημα συνδρομής με υλικά και μέσα προς ενίσχυση του έργου της ΠΕ στην αντιμετώπιση εκτάκτων αναγκών και διαχείριση των συνεπειών λόγω χιονοπτώσεων, από όμορες ΠΕ ή το ΚΕΠΠ.
- λ. Εντολή για αναζήτηση διαθέσιμων καταλυμάτων εντός των ορίων της ΠΕ μετά από ενημέρωση των οικείων Δημάρχων και Προέδρων Κοινοτήτων σχετικά με την πρώτη εκτίμηση του αριθμού των πολιτών οι κατοικίες των οποίων έχουν υποστεί σοβαρές ζημιές στην περιοχή ευθύνης τους.
- μ. Συνεργάζεται με τα αρμόδια Όργανα Πολιτικής Προστασίας για την επιστροφή των πολιτών που απομακρύνθηκαν από την πληγείσα περιοχή όπου διαβιούν, εφόσον χρειάζονται μεταφορά.

### **Φάση 4<sup>η</sup> Αποκατάσταση – Αρωγή**

- α. Εντολή για εξασφάλιση καταλυμάτων, μετά από ενημέρωση των οικείων Δημάρχων και Προέδρων Κοινοτήτων σχετικά με το συνολικό αριθμό των πολιτών οι κατοικίες των οποίων έχουν υποστεί σοβαρές ζημιές στην περιοχή ευθύνης τους.
- β. Εντολή για άμεση αποκατάσταση της λειτουργίας υποδομών αρμοδιότητας της ΠΕ (οδικό δίκτυο, γέφυρες κλπ) η λειτουργία των οποίων παρουσιάζει δυσχέρειες ή διακόπηκε λόγω χιονοπτώσεων.
- γ. Εντολή για τον έλεγχο των υποδομών των τεχνικών έργων αρμοδιότητας της ΠΕ, τα οποία βρίσκονται εντός της πληγείσας περιοχής για τη διαπίστωση ζημιών.
- δ. Εντολή για την ενεργοποίηση διαδικασιών εξασφάλισης οικονομικής ενίσχυσης των πληγέντων.
- ε. Εντολή στις αρμόδιες Υπηρεσίες της ΠΕ για τη συγκρότηση συνεργείων καταγραφής ζημιών σε βιομηχανικές και βιοτεχνικές μονάδες, εμπορικά καταστήματα κλπ προκειμένου να υποβληθεί σχετικό αίτημα προς το Υπουργείο Οικονομίας και Ανάπτυξης και

Μεταφορών και Δικτύων για οριοθέτηση της περιοχής και πιστωτικές διευκολύνσεις για την αποκατάσταση των ζημιών από χιονοπτώσεις..

## **ΜΝΗΜΟΝΙΟ ΕΝΕΡΓΕΙΩΝ**

### **ΣΥΝΤΟΝΙΣΤΙΚΟΥ ΟΡΓΑΝΟΥ ΠΟΛΙΤΙΚΗΣ ΠΡΟΣΤΑΣΙΑΣ (ΣΟΠΠ)**

#### **ΣΧΕΔΙΟΥ ΕΚΤΑΚΤΩΝ ΑΝΑΓΚΩΝ ΛΟΓΩ ΧΙΟΝΟΠΤΩΣΕΩΝ-ΠΑΓΕΤΟΥ**

##### **Φάση 1<sup>η</sup> Συνήθης ετοιμότητα**

α. Με μέριμνα του Τμ Πολιτικής Προστασίας ΠΕ και κατόπιν εντολής του Αντιπεριφερειάρχη συγκροτείται το Συντονιστικό Όργανο Πολιτικής Προστασίας σύμφωνα με τα οριζόμενα στο άρθρο 12, Ν.3013/2002. Η σύγκλιση στη φάση της συνήθους ετοιμότητας λαμβάνει χώρα κατόπιν εντολής του Αντιπεριφερειάρχη ΠΕ και εφόσον αυτός το κρίνει αναγκαίο για την επίλυση ζητημάτων συνεργασίας μεταξύ των εμπλεκομένων φορέων στην αντιμετώπιση εκτάκτων αναγκών λόγω χιονοπτώσεων-παγετού, όπως επίσης και ζητημάτων που αφορούν τη δράση και τη συνεργασία με τις εθελοντικές Οργανώσεις πολιτικής προστασίας.

##### **Φάση 2<sup>η</sup> Αυξημένη ετοιμότητα**

α. Με εντολή Αντιπεριφερειάρχη και εφόσον συντρέχει λόγος συγκαλείται το ΣΟΠΠ, στο οποίο και προεδρεύει, για τη λήψη επιπρόσθετων μέτρων πρόληψης και ετοιμότητας Πολιτικής Προστασίας προκειμένου να αντιμετωπισθούν άμεσα τυχόν προβλήματα που ενδέχεται να προκληθούν από την εκδήλωση χιονοπτώσεων-παγετού.

##### **Φάση 3<sup>η</sup> Άμεση Αντιμετώπιση-Επέμβαση**

Συγκαλείται το ΣΟΠΠ με εντολή Αντιπεριφερειάρχη, στο οποίο και προεδρεύει, εφόσον συντρέχει λόγος για την υποβοήθηση του έργου του στον συντονισμό των φορέων στη διάθεση δυναμικού και μέσων, καθώς και την αντιμετώπιση εκτάκτων αναγκών και διαχείριση των συνεπειών λόγω χιονοπτώσεων-παγετού

## **ΜΝΗΜΟΝΙΟ ΕΝΕΡΓΕΙΩΝ**

### **Δ/ΝΣΗΣ ΠΕΡΙΦΕΡΕΙΑΣ ΚΑΙ ΤΜΗΜΑΤΟΣ ΠΟΛΙΤΙΚΗΣ ΠΡΟΣΤΑΣΙΑΣ**

#### **ΓΙΑ ΕΚΤΑΚΤΕΣ ΑΝΑΓΚΕΣ ΛΟΓΩ ΧΙΟΝΟΠΤΩΣΕΩΝ - ΠΑΓΕΤΟΥ**

##### **Φάση 1<sup>η</sup> Συνήθης ετοιμότητα**

α. Σύνταξη ή αναθεώρηση ή επικαιροποίηση του σχεδίου αντιμετώπισης εκτάκτων αναγκών λόγω χιονοπτώσεων-παγετού .

β. Σύνταξη ή επικαιροποίηση μνημονίων ενεργειών για περιπτώσεις εκτάκτων αναγκών που προέρχονται από χιονοπτώσεις-παγετού, στο οποίο να καταγράφονται σε χρονική αλληλουχία οι ενέργειες στις οποίες πρέπει να προβούν όλες οι αρμόδιες οργανικές μονάδες της Περιφερειακής Ενότητας για την υλοποίηση των δράσεων που προβλέπονται στο σχέδιο.

- γ. Κοινοποίηση των μνημονίων ενεργειών σε όλους τους εμπλεκόμενους φορείς στην αντιμετώπιση εκτάκτων αναγκών λόγω χιονοπτώσεων και διαχείριση των συνεπειών .
- δ. Καταγραφή των επιχειρησιακά διαθέσιμων πόρων (δυναμικού και μέσων) της ΠΕ οι οποίοι είναι απαραίτητοι , βάσει του σχεδίου, για την αντιμετώπιση εκτάκτων αναγκών και τη διαχείριση των συνεπειών λόγω χιονοπτώσεων.
- ε. Σύνταξη μνημονίων συνεργασίας με ιδιωτικούς φορείς που διαθέτουν υλικά και μέσα κατάλληλα για την αντιμετώπιση εκτάκτων αναγκών λόγω χιονοπτώσεων-παγετού, για την υλοποίηση δράσεων που προβλέπονται στο εγκεκριμένο από την ΓΓΠΠ σχέδιο της Περιφέρειας και για τις οποίες δεν επαρκούν οι πόροι της .
- στ. Εξασφάλιση επικοινωνίας με το Κέντρο Επιχειρήσεων της ΓΓΠΠ και των λοιπών εμπλεκόμενων φορέων σε επίπεδο Νομού, .
- ζ.. Ενημέρωση του κοινού για τη λήψη μέτρων αυτοπροστασίας από κινδύνους που προέρχονται από χιονοπτώσεις-παγετό, με βάση τις κατευθυντήριες οδηγίες και το έντυπο υλικό που έχουν εκδοθεί από την κεντρική διοίκηση,
- η. Επιλογή χώρων σε συνεργασία με τους οικείους Δήμους και κοινότητες ικανών για την υποδοχή και διαβίωση πληγέντων λόγω χιονοπτώσεων.
- θ. Τήρηση Μητρώου Εθελοντικών Οργανώσεων Πολιτικής Προστασίας που δραστηριοποιούνται στο Νομό και που δύναται να υποστηρίξουν τις επιμέρους δράσεις της ΠΕ στην αντιμετώπιση εκτάκτων αναγκών λόγω χιονοπτώσεων-παγετού.
- ι. Μεριμνά για τη συνεργασία της Δ/σης Τεχνικών Έργων ΠΔΕ και Δ/σης Τεχν. Έργων ΠΕ με μέσα και υλικά.
- ια. Μεριμνά για τη σύγκλιση του ΣΟΠΠ κατόπιν εντολής του Αντιπεριφερειάρχη ΠΕ σύμφωνα με τα οριζόμενα στο αρθ.12 Ν.3013/2002

### **Φάση 2<sup>η</sup> Αυξημένη ετοιμότητα**

- α. Εφαρμογή μνημονίου ενεργειών για την εξασφάλιση ετοιμότητας Πολιτικής Προστασίας του προσωπικού και των μέσων της Π.Ε..
- β. Ενημέρωση των οικείων Δήμων και Κοινοτήτων για το ιδιαίτερο προειδοποιητικό σήμα που εκδίδεται από το ΚΕΠΠ/ΓΓΠΠ .
- γ. Μεριμνά για τη σύγκλιση του ΣΟΠΠ κατόπιν εντολής του Αντιπεριφερειάρχη και σύμφωνα με τα οριζόμενα στο άρθ.12, Ν.3013/2002.
- δ.. Ενεργοποίηση των εθελοντικών Οργανώσεων Πολιτικής Προστασίας που συμμετέχουν στις περιπτώσεις αυτές, σύμφωνα με τις αποφάσεις των ΣΟΠΠ.

### **Φάση 3<sup>η</sup> Άμεση Αντιμετώπιση-Επέμβαση**

- Μόλις το τμήμα Πολιτικής Προστασίας ΠΕ Αχαΐας λάβει αρμοδίως την αγγελία για την εκδήλωση χιονόπτωσης-παγετού προχωρά σε:
- α. Άμεση ενημέρωση του Αντιπεριφερειάρχη
- β. Άμεση ενημέρωση μετά από σχετική εντολή Αντιπεριφερειάρχη των αρμοδίων οργανικών μονάδων της ΠΕ Αχαΐας που εμπλέκονται σε αρχικό στάδιο, με στόχο την άμεση κινητοποίησή τους.
- γ. Επικοινωνία με το γραφείο ΠΠ του Δήμου ή το γραφείο της Κοινότητας, εντός της οποίας έχει δοθεί η αναγγελία της χιονόπτωσης στα πλαίσια ανταλλαγής πληροφοριών για λόγους αμοιβαίας ενημέρωσης και συντονισμού.
- β. Συλλέγει πληροφορίες σχετικά με την εξέλιξη του φαινομένου καθώς και των συνεπειών που προκλήθηκαν ή ενδέχεται να προκληθούν από την εξέλιξη αυτού από τους αρμόδιους εμπλεκόμενους φορείς και ενημερώνει τον Αντιπεριφερειάρχη.
- γ. Ενεργοποιεί μνημόνια συνεργασίας με Τεχνικές Υπηρεσίες και με ιδιωτικούς φορείς όσον αφορά την αντιμετώπιση εκτάκτων αναγκών και τη διαχείριση των συνεπειών λόγω χιονόπτωσης.

- ε. Αιτείται, μετά από σχετική εντολή, συνδρομή με υλικά και μέσα προς ενίσχυση του έργου από άλλες ΠΕ στην αντιμετώπιση εκτάκτων αναγκών και διαχείριση των συνεπειών λόγω χιονόπτωσης-παγετού.
- η. Ενεργοποιεί εφόσον επιβάλλεται από την υφιστάμενη κατάσταση τα μνημόνια ενεργειών για την οργανωμένη απομάκρυνση πολιτών, μετά από σχετική εντολή του Περιφερειάρχη...
- ια. Μεριμνά για τη σύγκλιση του ΣΟΠΠ κατόπιν εντολής του Αντιπεριφερειάρχη και σύμφωνα με τα οριζόμενα στο αρθ.12, Ν3013/2002.
- ιβ. Ενεργοποιεί τις εθελοντικές οργανώσεις της περιοχής που πληρούν τα κριτήρια του Ν.3013/2002 ΑΡΘ.14 και του Ν.3536/2007 αρθ. 27. Τονίζεται ότι οι χώροι δράσης των ομάδων καθορίζονται στην απόφαση ένταξής τους και οι δράσεις που αναλαμβάνουν πρέπει να αποτελούν μέρος των επιχειρησιακών αναγκών που καθορίζονται από το ΣΟΠΠ.
- ιγ. Ενημερώνει το κοινό πλησίον του συμβάντος, για την ετοιμότητα λήψης πρόσθετων μέτρων προστασίας.
- ιδ. Ενημερώνει το ΚΕΠΠ σχετικά με την εξέλιξη των δράσεων της ΠΕ Αχαΐας για την αντιμετώπιση εκτάκτων αναγκών και διαχείριση των συνεπειών λόγω πλημμύρας
- δ. Αιτείται, μετά από σχετική εντολή, συνδρομή με υλικά και μέσα προς ενίσχυση της ΠΕ στην αντιμετώπιση εκτάκτων αναγκών και διαχείριση των συνεπειών λόγω πλημμυρών, από όμορες ΠΕ και την οικεία Περιφέρεια.
- ζ. Ενημερώνει το ΚΕΠΠ σχετικά με την εξέλιξη των δράσεων της ΠΕ για την αντιμετώπιση εκτάκτων αναγκών και διαχείριση των συνεπειών.
- β. Τηρεί κατάσταση με τα μέσα και προσωπικό, που με ευθύνη του Αντιπεριφερειάρχη έχουν εμπλακεί και ενημερώνει τους επιχειρησιακά υπεύθυνους μετά από σχετική εντολή, για μερική ή ολική αποκλιμάκωση

#### **Φάση 4<sup>η</sup> Αποκατάσταση – Αρωγή**

- α. Κινητοποιεί με εντολή Αντιπεριφερειάρχη τις αρμόδιες Υπηρεσίες της ΠΕ για άμεσο έλεγχο και αποκατάσταση της λειτουργίας υποδομών αρμοδιότητός τους (οδικό δίκτυο, γέφυρες κλπ) η λειτουργία των οποίων παρουσιάζει δυσχέρειες ή διακόπηκε λόγω χιονόπτωσης. ζημιές σε κτίσματα καθώς και ζημιές στο ζωικό, φυτικό και αλιευτικό κεφάλαιο.
- β. Εξασφαλίζει μετά από εντολή Αντιπεριφερειάρχη και σε συνεργασία με τη Δ/ση Δημ.Υγείας και Κοινωνικής Μέριμνας ΠΕ Αχαΐας έλεγχο καταλληλότητας πόσιμου νερού.
- γ. Μεριμνά για την έκδοση σχετικής απόφασης προκειμένου να υποβληθεί σχετικό αίτημα προς το Υπουργείο Υποδομών και Μεταφορών για οριοθέτηση της περιοχής και πιστωτικές διευκολύνσεις για την αποκατάσταση των ζημιών από χιονοπτώσεις μόνο σε περίπτωση χιονοστιβάδας.
- δ. Μεριμνά για την άμεση απομάκρυνση υλικών και μέσων της ΠΕ που χρησιμοποιήθηκαν ή καταστράφηκαν κατά το στάδιο αντιμετώπισης του φαινομένου,
- ε. Ενημερώνει το ΚΕΠΠ σχετικά με την εξέλιξη των δράσεων αποκατάστασης και διαχείριση των συνεπειών της ΠΕ.



**ΕΛΛΗΝΙΚΗ ΔΗΜΟΚΡΑΤΙΑ  
ΠΕΡΙΦΕΡΕΙΑ ΔΥΤΙΚΗΣ ΕΛΛΑΔΑΣ  
ΔΙΕΥΘΥΝΣΗ ΠΟΛΙΤΙΚΗΣ ΠΡΟΣΤΑΣΙΑΣ  
ΤΜΗΜΑ ΠΟΛΙΤΙΚΗΣ ΠΡΟΣΤΑΣΙΑΣ  
ΠΕΡΙΦΕΡΕΙΑΚΗ ΕΝΟΤΗΤΑ ΑΙΤΩΛΟΑΚΑΡΝΑΝΙΑΣ**



**ΧΙΟΝΟΠΤΩΣΕΙΣ – ΠΑΓΕΤΟΙ  
ΜΝΗΜΟΝΙΟ ΕΚΤΑΚΤΩΝ ΑΝΑΓΚΩΝ**

**ΠΡΟΣΘΗΚΗ 1: ΤΗΛΕΦΩΝΑ ΜΕΛΩΝ ΣΟΠΠ**

**ΠΡΟΣΘΗΚΗ 2: ΔΗΜΟΣΙΕΣ ΥΠΗΡΕΣΙΕΣ**

**ΠΡΟΣΘΗΚΗ 3: ΔΗΜΟΙ ΑΧΑΪΑΣ – ΓΡΑΦΕΙΑ Π.Π**

**ΠΡΟΣΘΗΚΗ 4: ΜΗΧΑΝΗΜΑΤΑ ΔΤΕ ΠΕ Αιτωλοακαρνανίας**

**ΠΡΟΣΘΗΚΗ 5: ΔΑΣΙΚΕΣ ΥΠΗΡΕΣΙΕΣ**

**ΠΡΟΣΘΗΚΗ 6: ΑΣΤΥΝΟΜΙΚΕΣ ΥΠΗΡΕΣΙΕΣ**

**ΠΡΟΣΘΗΚΗ 7: ΠΥΡΟΣΒΕΣΤΙΚΕΣ ΥΠΗΡΕΣΙΕΣ**

**ΠΡΟΣΘΗΚΗ 8: ΛΙΜΕΝΑΡΧΕΙΑ**

**ΠΡΟΣΘΗΚΗ 9: ΣΤΡΑΤΙΩΤΙΚΕΣ ΜΟΝΑΔΕΣ**

**ΠΡΟΣΘΗΚΗ 10: ΝΟΣΟΚΟΜΕΙΑ**

**ΠΡΟΣΘΗΚΗ 11: ΙΔΙΩΤΙΚΑ ΜΗΧΑΝΗΜΑΤΑ – ΜΝΗΜΟΝΙΑ ΣΥΝΕΡΓΑΣΙΑΣ**

**ΠΡΟΣΘΗΚΗ 12: ΧΩΡΟΙ ΥΠΟΔΟΧΗΣ ΠΛΗΓΕΝΤΩΝ**

**ΠΡΟΣΘΗΚΗ 13: ΥΛΙΚΑ ΑΠΟΘΗΚΕΥΤΙΚΟΥ ΚΕΝΤΡΟΥ**

**ΠΡΟΣΘΗΚΗ 14: ΕΘΕΛΟΝΤΙΚΕΣ ΟΜΑΔΕΣ ΕΝΤΑΓΜΕΝΕΣ ΣΤΟ ΜΗΤΡΩΟ ΓΓΠΠ**

**ΠΡΟΣΘΗΚΗ 15: ΕΘΕΛΟΝΤΙΚΕΣ ΟΜΑΔΕΣ ΜΗ ΕΝΤΑΓΜΕΝΕΣ ΣΤΟ ΜΗΤΡΩΟ-ΦΟΡΕΙΣ-ΣΥΛΛΟΓΟΙ ΕΜΠΛΕΚΟΜΕΝΟΙ ΣΤΗΝ Π.ΠΡΟΣΤΑΣΙΑ**

**ΠΡΟΣΘΗΚΗ 16: ΟΑΣΠ - ΤΑΣ - ΔΑΕΦΚ**

**ΠΡΟΣΘΗΚΗ 17: ΧΡΗΣΙΜΑ ΤΗΛΕΦΩΝΑ ΑΝΑΓΚΗΣ**

**ΠΡΟΣΘΗΚΗ 18: ΓΟΕΒ-ΤΟΕΒ**

### **ΠΡΟΣΘΗΚΗ 1: ΤΗΛΕΦΩΝΑ ΜΕΛΩΝ ΣΟΠΠ 2016**

#### **1. ΠΕΡΙΦΕΡΕΙΑΚΗ ΕΝΟΤΗΤΑ ΑΙΤΩΛΟΑΚΑΡΝΑΝΙΑΣ**

ΑΝΤΙΠΕΡΕΙΦΕΡΕΙΑΡΧΗΣ : ΣΤΑΡΑΚΑ ΧΡΙΣΤΙΝΑ.

ΤΗΛΕΦΩΝΟ : 6977701266 -2631361275 – 2631361277

α) ΑΥΤΟΤΕΛΗΣ ΔΙΕΥΘΥΝΣΗ ΠΟΛΙΤΙΚΗΣ ΠΡΟΣΤΑΣΙΑΣ Π.Δ.Ε.

ΠΡΟΙΣΤΑΜΕΝΟΣ : ΓΥΦΤΑΚΗΣ ΝΙΚΟΛΑΟΣ

ΤΗΛΕΦΩΝΟ : 6984606351 - 2613613118

EMAIL : [n.gyftakis@pde.gov.gr](mailto:n.gyftakis@pde.gov.gr)

β) ΤΜΗΜΑ ΠΟΛΙΤΙΚΗΣ ΠΡΟΣΤΑΣΙΑΣ Π.Ε. ΑΙΤΩΛΟΑΚΑΡΝΑΝΙΑΣ

ΠΡΟΙΣΤΑΜΕΝΟΣ ; ΤΕΓΑΣ ΙΩΑΝΝΗΣ

ΤΗΛΕΦΩΝΟ : 6944562100- 2631361170

FAX : 2631061677

EMAIL : [tpp3@aitnia.pde.gov.gr](mailto:tpp3@aitnia.pde.gov.gr)

γ) ΓΡΑΜΜΑΤΕΑΣ ΣΥΜΒΟΥΛΙΟΥ

ΥΠΑΛΛΗΛΟΣ ΠΟΛΙΤΙΚΗΣ ΠΡΟΣΤΑΣΙΑΣ : ΣΥΓΓΟΥΝΗ ΜΑΡΙΑ

ΤΗΛΕΦΩΝΟ : 2631361105

FAX : 2631055025

EMAIL : [tpp2@aitnia.pde.gov.gr](mailto:tpp2@aitnia.pde.gov.gr)

δ) ΔΙΕΥΘΥΝΣΗ ΤΕΧΝΙΚΩΝ ΕΡΓΩΝ Π.Ε. ΑΙΤΩΛΟΑΚΑΡΝΑΝΙΑΣ

ΠΡΟΙΣΤΑΜΕΝΗ : ΚΑΡΑΘΑΝΑΣΗ ΕΙΡΗΝΗ

ΤΗΛΕΦΩΝΟ : 2631361630 - 2631361286

ε) ΔΙΕΥΘΥΝΣΗ ΥΓΕΙΑΣ Π.Ε. ΑΙΤΩΛΟΑΚΑΡΝΑΝΙΑΣ

ΠΡΟΙΣΤΑΜΕΝΟΣ ; ΦΑΤΟΥΡΟΣ ΝΙΚΟΛΑΟΣ

ΤΗΛΕΦΩΝΟ : 2631361645

**2. ΠΕΡΙΦΕΡΕΙΑΚΟΙ ΣΥΜΒΟΥΛΟΙ ΠΕΡΙΦΕΡΕΙΑΣ ΔΥΤΙΚΗΣ ΕΛΛΑΔΟΣ****Α. ΤΣΟΓΚΑΣ ΓΕΩΡΓΙΟΣ**

ΤΗΛΕΦΩΝΟ : 6973880209

**Β. ΚΟΛΟΒΟΣ ΙΩΑΝΝΗ**

ΤΗΛΕΦΩΝΟ : 6944718378

**3. ΔΗΜΟΙ ΝΟΜΟΥ ΑΙΤΩΛΟΑΚΑΡΝΑΝΙΑΣ****Α. ΔΗΜΟΣ Ι.Π. ΜΕΣΟΛΟΓΓΙΟΥ.**

ΔΗΜΑΡΧΟΣ : ΚΑΡΑΠΑΝΟΣ ΝΙΚΟΛΑΟΣ

ΤΗΛΕΦΩΝΟ : 6979983164-26313609

ΑΝΤΙΔΗΜΑΡΧΟΣ ΠΟΛΙΤΙΚΗΣ ΠΡΟΣΤΑΣΙΑΣ : ΚΑΡΑΠΑΠΑΣ ΓΙΩΡΓΟΣ

ΤΗΛΕΦΩΝΟ : 6945166153

**Β. ΔΗΜΟΣ ΑΓΡΙΝΙΟΥ.**

ΔΗΜΑΡΧΟΣ : ΠΑΠΑΝΑΣΤΑΣΙΟΥ ΓΕΩΡΓΙΟΣ

ΤΗΛΕΦΩΝΟ : 6944774496-2641360300 - 2641360303

FAX : 2641048498

EMAIL : [dimarxosag@agrinio.gr](mailto:dimarxosag@agrinio.gr)**Γ. ΔΗΜΟΣ ΘΕΡΜΟΥ.**

ΔΗΜΑΡΧΟΣ : ΚΩΝΣΤΑΝΤΑΡΑΣ ΣΠΥΡΙΔΩΝ :

ΤΗΛΕΦΩΝΟ : 6977717845 - 6945579865 - 2644360120

FAX : 2644023179

EMAIL : [spkonst67@gmail.com](mailto:spkonst67@gmail.com)**Δ. ΔΗΜΟΣ ΑΚΤΙΟΥ-ΒΟΝΙΤΣΑΣ**

ΔΗΜΑΡΧΟΣ : ΑΠΟΣΤΟΛΑΚΗΣ ΘΕΟΔΩΡΟΣ

ΤΗΛΕΦΩΝΟ : 6976970430 - 2643360109

FAX : 2643022556

EMAIL

[dhmos.aktiouvonitsas@1258.syzefxis.gov.gr](mailto:dhmos.aktiouvonitsas@1258.syzefxis.gov.gr)**Ε. ΔΗΜΟΣ ΝΑΥΠΑΚΤΙΑΣ**

ΔΗΜΑΡΧΟΣ : ΛΟΥΚΟΠΟΥΛΟΣ ΠΑΝΑΓΙΩΤΗΣ

ΤΗΛΕΦΩΝΟ : 6977835004 - 2634360107

ΑΝΤΙΔΗΜΑΡΧΟΣ : ΚΟΤΣΑΝΑΣ ΑΝΔΡΕΑΣ

ΤΗΛΕΦΩΝΟ : 6945597118 – 2634031572

**ΣΤ. ΔΗΜΟΣ ΑΜΦΙΛΟΧΙΑΣ**

ΔΗΜΑΡΧΟΣ : ΚΟΙΜΗΣΗΣ ΑΠΟΣΤΟΛΟΣ

ΤΗΛΕΦΩΝΟ : 6932254771 - 2642360450

FAX : 2642360414

EMAIL : [dimamfil@otenet.gr](mailto:dimamfil@otenet.gr)

ΑΝΤΙΔΗΜΑΡΧΟΣ : ΤΣΟΛΚΑΣ ΧΡΗΣΤΟΣ

ΤΗΛΕΦΩΝΟ : 693225795 - 2642360450

FAX : 2642360414

EMAIL : [dimamfil@otenet.gr](mailto:dimamfil@otenet.gr)**Θ. ΔΗΜΟΣ ΞΗΡΟΜΕΡΟΥ**

ΔΗΜΑΡΧΟΣ : ΓΑΛΟΥΝΗΣ ΕΡΩΤΟΚΡΙΤΟΣ

ΤΗΛΕΦΩΝΟ : 6978991020- 264360538

EMAIL : [erotokritos.galounis@gmail.com](mailto:erotokritos.galounis@gmail.com)

ΑΝΤΙΔΗΜΑΡΧΟΣ : ΛΑΪΝΑΣ ΚΩΝΣΤΑΝΤΙΝΟΣ

ΤΗΛΕΦΩΝΟ : 6976512542

EMAIL : [tselepila@yahoo.gr](mailto:tselepila@yahoo.gr)



- 4. Π.Ε.Δ Π.Ε.ΑΙΤΩΛΟΑΚΑΡΝΑΝΙΑΣ**  
ΑΝΤΙΔΗΜΑΡΧΟΣ ΜΕΣΟΛΟΓΓΙΟΥ : ΜΠΟΥΣΜΠΟΥΡΕΛΗΣ ΔΗΜΗΤΡΙΟΣ  
ΤΗΛΕΦΩΝΟ : 6972557533 – 2631360918 - 2631025845
- 5. 2139 ΣΡΑΤΟΠΕΔΟ ΕΥΖΩΝΩΝ ΜΕΣΟΛΟΓΓΙ**  
Διοικητής Σπύρου Δημήτριος -Συνταγματάρχης  
Τηλ. επικοινωνίας. 2631022219
- 6. 131 ΣΜΗΝΑΡΧΙΑ ΜΑΧΗΣ**  
Στρατιωτικό Αεροδρόμιο Ακτίου  
Τηλ. επικοινωνίας. 2682045099
- 7. Αστυνομική Δ/ση Αιτωλίας**  
Δ/ντής: Τσιαπικούνης Ανδρέας  
Τηλ.επικοινωνίας : 2631055720 – 2631055718
- 8. Αστυνομική Δ/ση Ακαρνανίας**  
Δ/ντής: Παπαευθυμίου Δημήτριος  
Τηλ. επικοινωνίας: 2641057340- 2631024417
- 9. Λιμεναρχείο Μεσολογγίου**  
Πλωτάρχης Μελιάδης Νεκτάριος με αντικαταστάτη τον Σουφλή Αθανάσιο  
Τηλ. επικοινωνίας 2631051211
- 11. Π.Υ. Μεσολογγίου**  
Αρχιπύραρχος Σερετης Κωνσταντίνος  
Τηλ.. επικοινωνίας 2631028787,- 6937210476
- 12. Π.Υ. Αγρινίου**  
Αρχιπύραρχος Μπόκας Χριστόφορος  
Τηλ. επικοινωνίας 2641039672
- 13. Π.Υ. Αμφιλοχίας**  
Αρχιπύραρχος : Τζέμος Ευστάθιος  
Τηλ. επικοινωνίας 2642022010-69376618480
- 14. Π.Υ. Ναυπάκτου**  
Αρχιπύραρχος : Μπεκος Κωνσταντίνος  
Τηλ. επικοινωνίας 2634028032
- 15. Δ/ση Δασών Αιτωλίας**  
Δ/ντής : Μάζης Νικήτας  
Τηλ.. επικοινωνίας 2631022536
- 16. Δασαρχείο Μεσολογγίου**  
Δασάρχης Φούντας Γεώργιος -Θεόδωρος  
Τηλ.. επικοινωνίας 2631028878
- 17. Δασαρχείο Αγρινίου**  
Δασάρχης Πολίτη Αλεξάνδρα  
Τηλ.. επικοινωνίας 2641057609,57617
- 18. Δασαρχείο Ναυπάκτου**  
Δασάρχης Ράπτης Γεώργιος  
Τηλ.. 2634022014
- 19. Δασαρχείο Αμφιλοχίας**  
Δασάρχης Θεοχαρόπουλος Δημοσθένης  
Τηλ. επικοινωνίας. 2642022220
- 20. Γενικό Νοσοκομείο Μεσολογγίου**

Τηλ. επικοινωνίας 2631360183

**21. Γενικό Νοσοκομείο Αγρινίου**

Τηλ επικοινωνίας 2641361561 - 2631361104

**22. ΟΤΕ Μεσολογγίου**

Δ/ντής : Παπαηλίας Μιχαήλ

Τηλ. επικοινωνίας 2631051425

**23. ΔΕΔΔΗΕ Μεσολογγίου**

Δ/ντής: Γαλανης Νικόλαος

Τηλ. επικοινωνίας.2631023500

**ΠΡΟΣΘΗΚΗ 2: ΔΗΜΟΣΙΕΣ ΥΠΗΡΕΣΙΕΣ**  
**ΥΠΟΥΡΓΕΙΟ ΠΡΟΣΤΑΣΙΑΣ ΤΟΥ ΠΟΛΙΤΗ**  
**ΓΕΝΙΚΗ ΓΡΑΜΜΑΤΕΙΑ ΠΟΛΙΤΙΚΗΣ ΠΡΟΣΤΑΣΙΑΣ**

ΕΥΑΓΓΕΛΙΣΤΡΙΑΣ 2 ΑΘΗΝΑ ΤΚ 105 63

e-mail: [infocivilprotection@gscp.gr](mailto:infocivilprotection@gscp.gr)

e-mail: [ethelontismos@gscp.gr](mailto:ethelontismos@gscp.gr) για θέματα εθελοντών

Τηλ. εργάσιμες ημέρες και ώρες 213 1510 932

Fax: 2131510 935

Για θέματα που σχετίζονται με τρέχουσες έκτακτες ανάγκες ισχύουν τα στοιχεία του Κέντρου Επιχειρήσεων Πολιτικής Προστασίας 2103359901-2

**Γενικός Γραμματέας Πολιτικής Προστασίας**

**ΓΡΑΦΕΙΟ ΓΕΝΙΚΟΥ ΓΡΑΜΜΑΤΕΑ - ΚΑΠΑΚΗΣ ΓΙΑΝΝΗΣ**

1. Κρόμπα Μαρία, Μακρή Ελισσάβητ , Γραμματεία

Τηλ: 213 1510 932 , 213 1510 933

Φαξ: 210 3248122

***E-mail: [info@gscp.gr](mailto:info@gscp.gr)***

2. Κουρούπης Σπύρος , Ειδικός Σύμβουλος

Τηλ :210 697 7827

Φαξ: 210 3248122

***E-mail: [skouroupis@gscp.gr](mailto:skouroupis@gscp.gr)***

3. Σαΐνη Καλλιόπη, Εθνικός Εκπρόσωπος θεμάτων Π.Π στην

Τηλ: 213 1510 167

Φαξ: 210 3248122

***E-mail: [info@gscp.gr](mailto:info@gscp.gr)***

4. Συκοβέλη Βασιλική , Πρόγραμμα Interreg

Τηλ: 213 1510 163

Φαξ: 210 3248122

***E-mail: [vsykoveli@gscp.gr](mailto:vsykoveli@gscp.gr)***

5. Νικολάου Σπύρος, Πρόγραμμα Interreg

Τηλ: 213 1510 104

Φαξ: 210 3248122

**E-mail:** [snikolaou@gscp.gr](mailto:snikolaou@gscp.gr)

**Κέντρο Επιχειρήσεων Πολιτικής Προστασίας (ΚΕΠΠ)**

Ριζαρίου 1, 152 33 Χαλάνδρι  
Πιερράκος Δημήτριος, Δ/ντής ΚΕΠΠ  
Τηλ: 210 3359 910  
Φαξ: 210 3359912

**Αξιωματικός Υπηρεσίας**

Τηλ: 210 3359 002 , 210 3359 003  
Φαξ: 210 3359912

**E-mail:** [kepp@gscp.gr](mailto:kepp@gscp.gr)

[kepp@0015.syzefxis.gov.gr](mailto:kepp@0015.syzefxis.gov.gr)

**Κ.Ε.Π.Π**

Δ/ντής Πιερράκος Δημήτριος γρ.2103359910 6947563731-6976922586 e-mail  
[dkepp@gscp.gr](mailto:dkepp@gscp.gr) Ριζαρίου 1 ΤΚ 152 33 ΧΑΛΑΝΔΡΙ

e-mail: [kepp@gscp.gr](mailto:kepp@gscp.gr) -Τηλ.Κέντρο Επιχειρήσεων (24ωρη λειτουργία) 210 3359  
002-3  
Fax: 210 3359 930

**Γ.Γ.ΑΠΟΚΕΝΤΡΩΜΕΝΗΣ ΔΙΟΙΚΗΣΗΣ ΠΕΛΟΠΟΝΗΣΟΥ Δ.ΕΛΛΑΔΑΣ-ΙΟΝΙΟΥ**

*Γενικός Γραμματέας ΓΡΑΦΕΙΟ ΓΕΝΙΚΟΥ ΓΡΑΜΜΑΤΕΑ στην Πάτρα:*

**ΔΙΟΝΥΣΙΟΣ ΠΑΝΑΓΙΩΤΟΠΟΥΛΟΣ**

**ΤΑΧ. ΔΙΕΥΘΥΝΣΗ : Ν.Ε.Ο. ΠΑΤΡΩΝ – ΑΘΗΝΩΝ 158, Τ.Κ. 26442,  
ΠΑΤΡΑ**

**ΤΗΛ. 2610-490333, 2610-490334, 2610-490352, fax 2610490359**

**Α.Δ.Π.Δ.Ε. Ι. Δ/ΝΣΗ ΠΟΛΙΤΙΚΗΣ ΠΡΟΣΤΑΣΙΑΣ -**

Ν.Ε.Ο. Πατρών-Αθηνών 158, Πάτρα, 26442  
Τηλ. 2610-461433, 2610-461435  
Fax : 2610-461434

E-mail : [dpp@apd-depin.gov.gr](mailto:dpp@apd-depin.gov.gr)

ΠΡΟΪΣΤ. Κατσαρός Δημήτριος 6976518548 και 6975876774

**ΠΕΡΙΦΕΡΕΙΑ ΔΥΤΙΚΗΣ ΕΛΛΑΔΑΣ**

**ΠΕΡΙΦΕΡΕΙΑΡΧΗΣ ΔΥΤΙΚΗΣ ΕΛΛΑΔΑΣ**

**ΚΑΤΣΙΦΑΡΑΣ ΑΠΟΣΤΟΛΟΣ 6972708387 [katsifar@otenet.gr](mailto:katsifar@otenet.gr)**

Ν.Ε.Ο. Πατρών-Αθηνών 32, Πάτρα, 26441

Τηλ: 2613-613500

Φαξ: 2613-613532

Email: [grafeio.pde@pde.gov.gr](mailto:grafeio.pde@pde.gov.gr)

**ΑΝΤΙΠΕΡΙΦΕΡΕΙΑΡΧΗΣ**

1. **Αλεξόπουλος Γρηγόρης**, Αντιπεριφερειάρχης ΠΕ ΑΧΑΪΑΣ  
Πανεπιστημίου 254 (κτίριο Β), Πάτρα, 26443  
Τηλ: 2613-613350 2613-613351, FAX: 2610490151  
Email: [gr.alexopoulos@pde.gov.gr](mailto:gr.alexopoulos@pde.gov.gr)  
Κιν: 6973799145
2. **Γιώργος Γεωργιόπουλος** Αντιπεριφερειάρχης ΠΕ ΗΛΕΙΑΣ  
Διοικητήριο (Μανωλοπούλου 47), Πύργος, 27100  
Τηλ: 26213-60500  
Email: [g.p.georgiopoulos@pde.gov.gr](mailto:g.p.georgiopoulos@pde.gov.gr)  
Κιν: 6977294246
3. **Χριστίνα Σταρακά** Αντιπεριφερειάρχης ΠΕ ΑΙΤ/ΝΙΑΣ  
Διοικητήριο (Κύπρου 30), Μεσολόγγι, 30200  
Τηλ: 26313-61277 26313-61275  
Κιν: 6977701266  
Email: [anti@aitnia.pde.gov.gr](mailto:anti@aitnia.pde.gov.gr)
- 4 **Νίκος Μπαλαμπάνης** Αντιπεριφερειάρχης *Ενέργειας και Περιβάλλοντος*  
Ν.Ε.Ο. Πατρών-Αθηνών 32, Πάτρα, 26441  
Κιν: 6947575157 Τηλ: 2613-613525 Φαξ: 2613-613529  
Email:
- 5 **Αντιπεριφερειάρχης Οικονομικών και Αξιοποίησης Περιουσίας**  
**Μπράμος Παναγιώτης**  
Ν.Ε.Ο. Πατρών-Αθηνών 32, Πάτρα, 26441  
Τηλ: 2613-613516 Φαξ: 2613-613519 κιν.: 6972406329
- 6 **Καρπέτας Κων/νος**, *Αντιπεριφερειάρχης Περιφερειακής Ανάπτυξης και Επιχειρηματικότητας*  
Ν.Ε.Ο. Πατρών-Αθηνών 32, Πάτρα, 26441  
Τηλ: 2613-613521, 521 Φαξ: 2613-613525  
Κιν: 6977696119

**Αντιπεριφερειάρχης Αγροτικής Ανάπτυξης: Μητρόπουλος Κων/νος**  
Κιν:6977682604, 2613613216

**Αντιπεριφερειάρχης Περιφερειακού Συντονισμού και Διοίκησης –**  
**Δημήτρης Δριβήλας** 2613613129  
κιν: 6973446175

*Αντιπεριφερειάρχης Υποδομών και Δικτύων: Γιάννης Λύτρας*  
Κιν: 6944724202 -2613620231.

#### Περιφερειακό Συμβούλιο

**Αγγελόπουλος Γεώργιος** Πρόεδρος  
Ν.Ε.Ο. Πατρών-Αθηνών 32, Πάτρα, 26441  
Τηλ: 2613-613535  
Φαξ: 2613-613538

**Εκτελεστική Γραμματέας**

**Μαράτου Διονυσία**, Εκτελεστική Γραμματέας  
Ν.Ε.Ο. Πατρών-Αθηνών 32, Πάτρα, 26441  
 Τηλ: 2613-613530  
 Φαξ: 2613-613533  
 Email: [d.maratou@pde.gov.gr](mailto:d.maratou@pde.gov.gr)

### ΑΥΤΟΤΕΛΗΣ Δ/ΝΣΗ ΠΟΛΙΤΙΚΗΣ ΠΡΟΣΤΑΣΙΑΣ ΠΔΕ

**Γυφτάκης Νικόλαος** Προϊστάμενος  
Πανεπιστημίου 254 (κτίριο Β), Πάτρα, 26443  
 Τηλ: 2613-613118 Φαξ: 2613-613-335  
 Email: [n.gyftakis@pde.gov.gr](mailto:n.gyftakis@pde.gov.gr), [dpp@pde.gov.gr](mailto:dpp@pde.gov.gr)

**Δαλδάκης Αλεξανδρος**  
Πανεπιστημίου 254 (κτίριο Β), Πάτρα, 26443  
 Τηλ: 2613-613151 Φαξ: 2613-613-335  
 Email: [a.daldakis@pde.gov.gr](mailto:a.daldakis@pde.gov.gr),

**Καπερώνης Νικόλαος** Διοικητικός  
 Τηλ : 2613 – 613 – 307 fax 2613-613-335  
 Email: [n.kaperonis@pde.gov.gr](mailto:n.kaperonis@pde.gov.gr), [dpp@pde.gov.gr](mailto:dpp@pde.gov.gr)

1. Τμήμα Πολιτικής Προστασίας Περιφερειακής Ενότητας Αχαΐας  
 Προϊστάμενος - **Μπάφας Ιωάννης** 6972873480 Πανεπιστημίου 254 (κτίριο Β), Πάτρα, 26443  
 Τηλ: 2613-613306 2613-613338 Φαξ: 2613-613339  
 Email: [i.mpafas@pde.gov.gr](mailto:i.mpafas@pde.gov.gr)

2. Τμήμα Πολιτικής Προστασίας Περιφερειακής Ενότητας Αιτωλοακαρνανίας  
**Τέγας Ιωάννης**, Προϊστάμενος  
Διοικητήριο (Κύπρου 30), Μεσολόγγι, 30200  
 Κιν. 6984606354 Τηλ: 26313-61170 Φαξ: 26310-61677  
 Email: [tpp3@aitnia.pde.gov.gr](mailto:tpp3@aitnia.pde.gov.gr)

Διοικητήριο (Κύπρου 30), Μεσολόγγι, 30200  
 Τηλ: 26313-61105 Φαξ: 26310-55025  
 Email: [tpp2@aitnia.pde.gov.gr](mailto:tpp2@aitnia.pde.gov.gr)

3. Τμήμα Πολιτικής Προστασίας Περιφερειακής Ενότητας Ηλείας  
**Αναγνωστόπουλος Χρήστος**, Προϊστάμενος  
Διοικητήριο (Μανωλοπούλου 47), Πύργος, 27100  
 Κιν: 6984606355 Τηλ: 26213-60572 Φαξ: 26213-60580

**ΓΕΝΙΚΟΙ ΔΙΕΥΘΥΝΤΕΣ Π.Δ.Ε****1. ΓΕΝΙΚΗ Δ/ΝΣΗ ΑΝΑΠΤΥΞΙΑΚΟΥ ΠΡΟΓΡΑΜΜΑΤΙΣΜΟΥ  
ΠΕΡΙΒΑΛΛΟΝΤΟΣ ΚΑΙ ΥΠΟΔΟΜΩΝ**

**Καραβίδας Δημήτριος**, Γενικός Διευθυντής 6974360502  
N.E.O. Πατρών-Αθηνών 32, Πάτρα, 26441  
 Τηλ: 2613-613602 , 2613-613600, Φαξ: 2613-613605  
 Email: [dimitris.karavidas@pde.gov.gr](mailto:dimitris.karavidas@pde.gov.gr)

**Διεύθυνση Τεχνικών Έργων Περιφερειακής Ενότητας Αιτωλοακαρνανίας**  
**Καραθαναση Ειρηνη** , Προϊστάμενος  
Διοικητήριο Μεσολόγγι 30200  
 Τηλ: 26313-61630

**2. ΓΕΝΙΚΗ Δ/ΣΗ ΕΣΩΤΕΡΙΚΗΣ ΛΕΙΤΟΥΡΓΙΑΣ**

**Πλώτα Γεωργία**, Γενικός Διευθυντής  
Πανεπιστημίου 254 (κτίριο Β), Πάτρα, 26443  
 Κιν: 6944626448, Τηλ: 2613-613146, Φαξ: 2610-490150

**Διεύθυνση Διοικητικού –Οικονομικού Περιφερειακής Ενότητας Αιτωλοακαρνανίας**  
**Καπλάνης Χριστόφορος**  
Διοικητήριο Μεσολόγγι 30200  
 Τηλ: 26313-61102

**3. ΓΕΝΙΚΗ Δ/ΝΣΗ ΠΕΡΙΦ.ΑΓΡΟΤΙΚΗΣ ΟΙΚΟΝΟΜΙΑΣ ΚΑΙ ΚΤΗΝΙΑΤΡΙΚΗΣ**

**Βέρρας Σταύρος**, Γενικός Διευθυντής  
Παπαδιαμάντη 14 και Αρέθα, Πάτρα, 26443  
 Κιν: 6974283233 Τηλ: 2613-613225  
 Email: [gd.peraok@pde.gov.gr](mailto:gd.peraok@pde.gov.gr)

**Διεύθυνση Αγροτικής Οικονομίας και Κτηνιατρικής Περιφερειακής Ενότητας Αιτωλοακαρνανίας**

**Νικολοπουλος Στεφανος** , Προϊστάμενος  
Διοικητήριο Μεσολόγγι 30200  
 Τηλ: 26313-61112

**4. ΓΕΝΙΚΗ Δ/ΝΣΗ ΑΝΑΠΤΥΞΗΣ**

**Κόλλαρης Κωνσταντίνος**, Γενικός Διευθυντής 6974231574  
Πανεπιστημίου 254 Πάτρα 26443  
 Τηλ: 2610-420762  
 Email: [gd.anap@pde.gov.gr](mailto:gd.anap@pde.gov.gr)

**Διεύθυνση Ανάπτυξης Περιφερειακής Ενότητας Αιτωλοακαρνανίας**  
**Γυφτογιάννης Γεράσιμος** Προϊστάμενος  
Διοικητήριο Μεσολόγγι 30200  
 Τηλ: 26313-61140

**5. ΓΕΝΙΚΗ Δ/ΝΣΗ ΜΕΤΑΦΟΡΩΝ ΚΑΙ ΕΠΙΚΟΙΝΩΝΙΩΝ**

**Μέγκας Ιωάννης**, Γενικός Διευθυντής  
Πανεπιστημίου 254 (κτίριο Β), Πάτρα, 26443  
 Κιν.: 6972709687 Τηλ: 2613-613160, Φαξ: 2610-437058 -  
 Email: [i.megas@pde.gov.gr](mailto:i.megas@pde.gov.gr)

**Διεύθυνση Μεταφορών και Επικοινωνιών Περιφερειακής Ενότητας Αιτωλοακαρνανίας**

Αλεξοπουλος Αναστάσιος, Προϊστάμενος  
Διοικητήριο Μεσολόγγι 30200  
 Τηλ: 26313-61115

**6. ΓΕΝΙΚΗ Δ/ΝΣΗ ΔΗΜΟΣΙΑΣ ΥΓΕΙΑΣ ΚΑΙ ΚΟΙΝΩΝΙΚΗΣ ΜΕΡΙΜΝΑΣ**

**Τσολοδήμος Νίκος**, Γενικός Διευθυντής  
Κανάρη 44, Πάτρα, 26222  
 Κιν:6937425868, Τηλ: 2613-620704 Φαξ: 2610-316759  
 Email: [gd.dykm@pde.gov.gr](mailto:gd.dykm@pde.gov.gr)

**Διεύθυνση Δημόσιας Υγείας και Κοινωνικής Μέριμνας Π.Ε. Αιτωλοακαρνανίας**

**Φατουρος Νικόλαος**, Προϊστάμενος  
Διοικητήριο Μεσολόγγι 30200  
 Τηλ: 26313-61115

**ΠΡΟΣΘΗΚΗ 3: ΔΗΜΟΙ ΑΙΤΩΛΟΑΚΑΡΝΑΝΙΑΣ****A. ΔΗΜΟΣ Ι.Π. ΜΕΣΟΛΟΓΓΙΟΥ.**

ΔΗΜΑΡΧΟΣ : ΚΑΡΑΠΑΝΟΣ ΝΙΚΟΛΑΟΣ  
 ΤΗΛΕΦΩΝΟ : 6979983164-26313609  
 ΑΝΤΙΔΗΜΑΡΧΟΣ ΠΟΛΙΤΙΚΗΣ ΠΡΟΣΤΑΣΙΑΣ : ΚΑΡΑΠΑΠΑΣ ΓΙΩΡΓΟΣ  
 ΤΗΛΕΦΩΝΟ : 6945166153

**B. ΔΗΜΟΣ ΑΓΡΙΝΙΟΥ.**

ΔΗΜΑΡΧΟΣ : ΠΑΠΑΝΑΣΤΑΣΙΟΥ ΓΕΩΡΓΙΟΣ  
 ΤΗΛΕΦΩΝΟ : 6944774496-2641360300 - 2641360303  
 FAX : 2641048498  
 EMAIL : [dimarxosag@agrinio.gr](mailto:dimarxosag@agrinio.gr)  
 ΑΝΤΙΔΗΜΑΡΧΟΣ ΠΟΛΙΤΙΚΗΣ ΠΡΟΣΤΑΣΙΑΣ: ΓΚΡΙΖΗΣ ΝΙΚΟΛΑΟΣ  
 ΤΗΛΕΦΩΝΟ : 6973382712

**Γ. ΔΗΜΟΣ ΘΕΡΜΟΥ.**

ΔΗΜΑΡΧΟΣ : ΚΩΝΣΤΑΝΤΑΡΑΣ ΣΠΥΡΙΔΩΝ :

ΤΗΛΕΦΩΝΟ : 6977717845 - 6945579865 - 2644360120  
 FAX : 2644023179  
 EMAIL : [spkonst67@gmail.com](mailto:spkonst67@gmail.com)

**Δ. ΔΗΜΟΣ ΑΚΤΙΟΥ-ΒΟΝΙΤΣΑΣ**

ΔΗΜΑΡΧΟΣ : ΑΠΟΣΤΟΛΑΚΗΣ ΘΕΟΔΩΡΟΣ  
 ΤΗΛΕΦΩΝΟ : 6976970430 - 2643360109  
 FAX : 2643022556  
 EMAIL : [dhmos.aktiouvonitsas@1258.syzefxis.gov.gr](mailto:dhmos.aktiouvonitsas@1258.syzefxis.gov.gr)  
 ΑΝΤΙΔΗΜΑΡΧΟΣ ΠΟΛΙΤΙΚΗΣ ΠΡΟΣΤΑΣΙΑΣ: Στούπας Θεόδωρος  
 ΤΗΛΕΦΩΝΟ : 6984618597

**Ε. ΔΗΜΟΣ ΝΑΥΠΑΚΤΙΑΣ**

ΔΗΜΑΡΧΟΣ : ΛΟΥΚΟΠΟΥΛΟΣ ΠΑΝΑΓΙΩΤΗΣ  
 ΤΗΛΕΦΩΝΟ : 6977835004 - 2634360107  
 ΑΝΤΙΔΗΜΑΡΧΟΣ ΠΟΛΙΤΙΚΗΣ ΠΡΟΣΤΑΣΙΑΣ : ΚΟΤΣΑΝΑΣ ΑΝΔΡΕΑΣ  
 ΤΗΛΕΦΩΝΟ : 6945597118 – 2634031572

**ΣΤ. ΔΗΜΟΣ ΑΜΦΙΛΟΧΙΑΣ**

ΔΗΜΑΡΧΟΣ : ΚΟΙΜΗΣΗΣ ΑΠΟΣΤΟΛΟΣ  
 ΤΗΛΕΦΩΝΟ : 6932254771 - 2642360450  
 FAX : 2642360414  
 EMAIL : [dimamfil@otenet.gr](mailto:dimamfil@otenet.gr)

**Θ. ΔΗΜΟΣ ΞΗΡΟΜΕΡΟΥ**

ΔΗΜΑΡΧΟΣ : ΓΑΛΟΥΝΗΣ ΕΡΩΤΟΚΡΙΤΟΣ  
 ΤΗΛΕΦΩΝΟ : 6978991020- 264360538  
 EMAIL : [erotokritos.galounis@gmail.com](mailto:erotokritos.galounis@gmail.com)

**ΠΡΟΣΘΗΚΗ 4: ΜΗΧΑΝΟΛΟΓΙΚΟΣ ΕΞΟΠΛΙΣΜΟΣ ΔΙΕΥΘΥΝΣΗΣ**  
**ΤΕΧΝΙΚΩΝ ΕΡΓΩΝ Π.Ε ΑΙΤΩΛΟΑΚΑΡΝΑΝΙΑΣ**

Α/Α	ΕΙΔΟΣ Μ.Ε.	ΑΡΙΘ. ΚΥΚΛΟΦ.	ΧΕΙΡΙΣΤΗΣ	ΤΗΛΕΦΩΝΟ
1	Α)Πρωθητήρας (Μπουλντόζα) Β) Πρωθητήρας (Μπουλντόζα)	ΜΕ 102693 Κ.Υ. 7001	Καλιακμάνης Γεώργιος Αθανασόπουλος Αθ.	6972695307 6972793480
2	Διαμορφωτήρας (Γκρέιντερ)	ΜΕ 111657	Βαρβαρέσος Διονύσιος	6932351727
3	Α) Φορτωτής Λαστιχοφόρος Β) Φορτωτής Λαστιχοφόρος	ΜΕ 93144 ΚΥ 7002	Καπές Δημήτριος Τασουλης Αθ.	6977390227 6944787924
4	J C B	ΜΕ 104426	Δρίβας Νικόλαος	6987013298



5	Ρυμουλκό – Φορτηγό	ΚΥ 7477	Καψάλης Γεώργιος	6975862033
6	Φορτηγό – Ανατρεπόμενο	ΚΗΥ 7500	Μπανης Κωνσταντίνος	6976442223
7	-\\-	ΚΗΥ 7483	Γρέκας Βασίλειος	6979445917
8	Αλατιέρα (UNIMOG)	ΚΗΟ 6965	Μπανης Κωνσταντίνος	6976442223

### **ΠΡΟΣΘΗΚΗ 5: ΔΑΣΙΚΕΣ ΥΠΗΡΕΣΙΕΣ**

#### **Δ/ση Δασών Αιτωλίας**

Δ/ντής : Μάζης Νικήτας  
Τηλ.. επικοινωνίας 2631022536

#### **Δασαρχείο Μεσολογγίου**

Δασάρχης Φούντας Γεώργιος -Θεόδωρος  
Τηλ.. επικοινωνίας 2631028878

#### **Δασαρχείο Αγρινίου**

Δασάρχης Πολίτη Αλεξάνδρα  
Τηλ.. επικοινωνίας 2641057609,57617

#### **Δασαρχείο Ναυπάκτου**

Δασάρχης Ράπτης Γεώργιος  
Τηλ.. 2634022014

#### **Δασαρχείο Αμφιλοχίας**

Δασάρχης Θεοχαρόπουλος Δημοσθένης  
Τηλ. επικοινωνίας. 2642022220

### **ΠΡΟΣΘΗΚΗ 6: ΑΣΤΥΝΟΜΙΚΕΣ ΥΠΗΡΕΣΙΕΣ**

#### **Αστυνομική Δ/ση Αιτωλίας**

Δ/ντής: Τσιαπικουνης  
Τηλ.επικοινωνίας : 2631055720 - 2631055718

#### **Αστυνομική Δ/ση Ακαρνανίας**

Δ/ντής: Παπαευθυμίου Δημήτριος  
Τηλ. επικοινωνίας: 2641057340- 2631024417

### **ΠΡΟΣΘΗΚΗ 7: ΠΥΡΟΣΒΕΣΤΙΚΕΣ ΥΠΗΡΕΣΙΕΣ**

#### **Π.Υ. Μεσολογγίου**

Αρχιπύραρχος Σερετης Κωνσταντίνος  
Τηλ.. επικοινωνίας 2631028787,- 6937210476

#### **Π.Υ. Αγρινίου**

Αρχιπύραρχος Μπόκας Χριστόφορος  
Τηλ. επικοινωνίας 2641039672

#### **Π.Υ. Αμφιλοχίας**

Αρχιπύραρχος : Τζέμος Ευστάθιος

Τηλ. επικοινωνίας 2642022010-69376618480

**Π.Υ. Ναυπάκτου**

Αρχιπύραρχος : Μπεκος Κωνσταντίνος

Τηλ. επικοινωνίας 2634028032

**ΠΡΟΣΘΗΚΗ 8 : ΛΙΜΕΝΑΡΧΕΙΑ**

**Λιμεναρχείο Μεσολογίου**

Πλωτάρχης Μελιάδης Νεκτάριος με αντικαταστάτη τον Σουφλή Αθανάσιο

Τηλ. επικοινωνίας 2631051211

**ΠΡΟΣΘΗΚΗ 9 : ΣΤΡΑΤΙΩΤΙΚΕΣ ΜΟΝΑΔΕΣ**

**2139 ΣΡΑΤΟΠΕΔΟ ΕΥΖΩΝΩΝ ΜΕΣΟΛΟΓΓΙ**

Διοικητής Σπύρου Δημήτριος -Συνταγματάρχης

Τηλ. επικοινωνίας. 2631022219

**131 ΣΜΗΝΑΡΧΙΑ ΜΑΧΗΣ**

Στρατιωτικό Αεροδρόμιο Ακτίου

Τηλ. επικοινωνίας. 2682045099

**ΠΡΟΣΘΗΚΗ 10: ΝΟΣΟΚΟΜΕΙΑ**

**Γενικό Νοσοκομείο Μεσολογίου**

Τηλ. επικοινωνίας 2631360183

**Γενικό Νοσοκομείο Αγρινίου**

Τηλ επικοινωνίας 2641361561 – 2631361104

**ΠΡΟΣΘΗΚΗ 11: ΙΔΙΩΤΙΚΑ ΜΗΧΑΝΗΜΑΤΑ – ΜΝΗΜΟΝΙΑ ΣΥΝΕΡΓΑΣΙΑΣ**

<b>ΟΝΟΜΑ</b>	<b>ΜΗΧΑΝΗΜΑΤΑ</b>	<b>ΠΑΡΑΤΗΡΗΣΕΙΣ</b>
<b>ΑΝΤΩΝΙΟΥ ΗΛΙΑΣ</b>	ΦΟΡΤΩΤΗΣ ΛΑΣΤΙΧΟΦΟΡΟΣ ΦΟΡΤΩΤΗΣ ΕΡΠΥΣΤΙΟΦΟΡΟΣ ΦΟΡΤΗΓΟ 14 ΤΟΝΟΙ	ΘΕΡΜΟ
<b>ΚΟΤΣΑΛΟΣ ΗΛΙΑΣ</b>	ΠΡΟΩΘΗΤΗΣ, JCB, ΦΟΡΤΩΤΗΣ, ΤΡΑΚΤΕΡ, ΦΟΡΤΗΓΟ, ΤΣΑΠΑ	ΜΕΣΟΛΟΓΓΙ
<b>ΑΤΛΑΣ ΤΕΧΝΙΚΗ</b>	ΦΟΡΤΩΤΗΣ, ΕΡΠΥΣΤΡΙΟΦΟΡΟ, ΤΣΑΠΑ, ΦΟΡΤΗΓΟ	ΝΑΥΠΑΚΤΟΣ
<b>ΑΤΛΑΣ ΚΑΤΑΣΚΕΥΑΣΤΙΚΗ</b>	ΦΟΡΤΩΤΗΣ, ΕΡΠΥΣΤΡΙΟΦΟΡΟ ΤΡΑΚΤΕΡ, ΦΟΡΤΗΓΟ	ΝΑΥΠΑΚΤΟΣ
<b>ΘΕΩΔΩΡΟΠΟΥΛΟΣ ΗΛΙΑΣ</b>	JCB, ΦΟΡΤΗΓΟ	ΝΑΥΠΑΚΤΟΣ
<b>ΛΑΙΝΗΣ ΚΩΣΤΑΝΤΙΝΟΣ</b>	ΦΟΡΤΩΤΗΣ, ΦΟΡΤΗΓΑ	ΝΑΥΠΑΚΤΟΣ
<b>ΜΠΑΝΙΑΣ ΚΩΣΤΑΝΤΙΝΟΣ</b>	ΕΚΣΚΑΦΕΑΣ, ΦΟΡΤΩΤΗΣ, ΠΡΟΩΘΗΤΗΣ, ΦΟΡΤΗΓΟ	ΝΑΥΠΑΚΤΟΣ

<b>ΑΠΟΣΤΟΛΟΠΟΥΛΟΣ ΦΕΩΡΓΙΟΣ</b>	ΚΑΛΑΘΟΦΟΡΟ, ΚΑΤΑΣΤΡΟΦΕΑ, ΧΟΡΤΟΚΟΠΤΙΚΟ, ΤΡΑΚΤΕΡ	ΝΑΥΠΑΚΤΟΣ
<b>ΑΙΤΩΚΙΚΗ ΤΕΧΝΙΚΗ</b>	ΦΟΡΤΩΤΗΣ, ΕΚΣΚΑΦΕΑΣ, ΦΟΡΤΗΓΟ	ΝΑΥΠΑΚΤΟΣ
<b>ΠΑΤΣΙΑΛΟΣ ΣΩΤΗΡΙΟΣ</b>	, ΕΡΠΥΣΤΡΙΟΦΟΡΟ ΦΟΡΤΗΓΟ,	ΑΓΡΙΝΙΟ

### **ΠΡΟΣΘΗΚΗ 12: ΧΩΡΟΙ ΥΠΟΔΟΧΗΣ ΠΛΗΓΕΝΤΩΝ**

#### **1. Δήμος Ακτίου – Βόνιτσας**

Κλειστό Γυμναστήριο Δ.Δ. Βόνιτσας Εμβαδόν : 1800 μ<sup>2</sup>

Χρήση : δημοτικός χώρος άθλησης

Παροχές : ύδρευση – αποχέτευση – ρεύμα

Προτεινόμενες εργασίες : Διαμόρφωση εξωτερικού χώρου

#### **2. Δήμος Ναυπακτίας**

Γήπεδα των Δ.Δ. : Ναυπάκτου , Αντιρρίου , Ξηροπηγάδου και Λυγιάς Εμβαδόν : 31.000 μ<sup>2</sup>

Χρήση : δημοτικοί χώροι άθλησης

Παροχές : ύδρευση – αποχέτευση – ρεύμα (πλην του Γηπέδου Δ.Δ. Ξηροπηγάδου)

Προτεινόμενες εργασίες : Σύνδεση του Γηπέδου Ξηροπηγάδου με ηλεκτρικό ρεύμα

#### **3.Δήμος Θέρμου**

α) Περιβάλλον χώρος Δημαρχείου και χώρος στάθμευσης Θέρμου Εμβαδόν : 6.000 μ<sup>2</sup>

Χρήση : Δημόσιο

Παροχές : ύδρευση – ρεύμα

- Πλατεία Μέγα Δένδρου

Χρήση : δημόσιο

Εμβαδόν : 280 μ<sup>2</sup>

Παροχές : ύδρευση -ρεύμα

- Πλατεία Ταξιάρχη

Χρήση : δημόσιο

Εμβαδόν : 350 μ<sup>2</sup>

- Παροχές : ύδρευση -ρεύμα

Πλατεία Αβαρικού

Χρήση : δημόσιο

Εμβαδόν : 476 μ<sup>2</sup>

Παροχές : ύδρευση -ρεύμα
- Πλατεία Άνω Μυρτιάς

Χρήση : δημόσιο

Εμβαδόν : 630 μ<sup>2</sup>

Παροχές : ύδρευση -ρεύμα
- Πλατεία Κάτω Μυρτιάς

Χρήση : δημόσιο

Εμβαδόν : 550 μ<sup>2</sup>

Παροχές : ύδρευση -ρεύμα
- Πλατεία Ανάληψης

Χρήση : δημόσιο

Εμβαδόν : 420 μ<sup>2</sup>

Παροχές : ύδρευση -ρεύμα
- Περιβάλλον χώρος Ι.Ν. Θεοτόκου – Αγίας Σοφίας

Χρήση : δημόσιο

Εμβαδόν : 500 μ<sup>2</sup>

Παροχές : ύδρευση -ρεύμα
- Πλατεία Άνω Χρυσοβίτσας

Χρήση : δημόσιο

Εμβαδόν : 1200 μ<sup>2</sup>

Παροχές : ύδρευση -ρεύμα
- Πλατεία Κάτω Χρυσοβίτσας

Χρήση : δημόσιο

Εμβαδόν : 600 μ<sup>2</sup>

Παροχές : ύδρευση -ρεύμα
- Πλατεία Αετόπετρας

Χρήση : δημόσιο

Εμβαδόν : 250 μ<sup>2</sup>

Παροχές : ύδρευση -ρεύμα

#### **4. Δήμος Ι.Π. Μεσολογγίου**

- Δημοτικό Στάδιο Μεσολογγίου  
Χρήση : Δημόσιο  
Εμβαδόν : 10.000 μ<sup>2</sup>  
Παροχές : ύδρευση – ρεύμα – αποχέτευση
- Γήπεδο ΓΟΜ  
Χρήση : Δημόσιο  
Εμβαδόν : 6.000 μ<sup>2</sup>  
Παροχές : ύδρευση – ρεύμα – αποχέτευση
- Πάρκο «Καλά Καθούμενα» , Πάρκο Ανατολικών Αλιπέδων , Πάρκο πλησίον Κήπου Ηρώων  
Χρήση : Δημόσιο  
Εμβαδόν : 40.000 μ<sup>2</sup>  
Παροχές : ύδρευση – ρεύμα – αποχέτευση
- Προαύλιος χώρος Δημ. Σχολείου Ρετσίνων  
Χρήση : Δημόσιο  
Εμβαδόν : 2.000 μ<sup>2</sup>  
Παροχές : ύδρευση – ρεύμα
- Προαύλιος χώρος Δ.Σ. Μουσούρων  
Χρήση : Δημόσιο  
Εμβαδόν : 1.000 μ<sup>2</sup>  
Παροχές : ύδρευση – ρεύμα – αποχέτευση
  
- Κεντρική Πλατεία Αγίου Γεωργίου  
Χρήση : Δημόσιο  
Εμβαδόν : 800 μ<sup>2</sup>  
Παροχές : ύδρευση – ρεύμα
- Παιδική χαρά Αγίου Γεωργίου  
Χρήση : Δημόσιο  
Εμβαδόν : 1.000 μ<sup>2</sup>  
Παροχές : ύδρευση – ρεύμα
- Προαύλιοι χώροι Δημοτικών Σχολείων Αγίου Γεωργίου , Κουτσοχερίου και Ξηρείκων  
Χρήση : Δημόσιο  
Εμβαδόν : 5.000 μ<sup>2</sup>

- Παροχές : ύδρευση – ρεύμα

□ Κεντρική πλατεία Αγίου Θωμά

Χρήση : Δημόσιο

Εμβαδόν : 4.000 μ<sup>2</sup>

Παροχές : ύδρευση – ρεύμα
- Προαύλιος χώρος Δ.Σ. και Νηπιαγωγείου Αγίου Θωμά

Χρήση : Δημόσιο

Εμβαδόν : 1.500 μ<sup>2</sup>

Παροχές : ύδρευση – ρεύμα
- Πλατεία Οδυσσέα Ελύτη – Άνω Ευηνοχώρι

Χρήση : Δημόσιο

Εμβαδόν : 5.000 μ<sup>2</sup>

Παροχές : ύδρευση – ρεύμα
- Πλατεία Νιαβή – Κάτω Ευηνοχώρι

Χρήση : Δημόσιο

Εμβαδόν : 4.000 μ<sup>2</sup>

Παροχές : ύδρευση – ρεύμα
- Δημοτικό Στάδιο Ευηνοχωρίου

Χρήση : Δημόσιο

Εμβαδόν : 6.000 μ<sup>2</sup>

Παροχές : ύδρευση – ρεύμα – αποχέτευση
- Κεντρική Πλατεία Κουδουνίου

Χρήση : Δημόσιο

Εμβαδόν : 3.000 μ<sup>2</sup>

Παροχές : ύδρευση – ρεύμα
- Πλατεία στην θέση «ΚΡΥΦΟ» Πενταλόφου

Χρήση : Δημόσιο

Εμβαδόν : 1.000 μ<sup>2</sup>

Παροχές : ύδρευση – ρεύμα
- Προαύλιος χώρος Δ.Σ. Πενταλόφου

Χρήση : Δημόσιο

Εμβαδόν : 1.000 μ<sup>2</sup>

Παροχές : ύδρευση – ρεύμα – αποχέτευση
- Δημοτικό Γυμναστήριο Πενταλόφου

- Χρήση : Δημόσιο  
Εμβαδόν : 3.000 μ<sup>2</sup>  
Παροχές : ύδρευση – ρεύμα – αποχέτευση
- Δημοτικό Στάδιο Γουριάς  
Χρήση : Δημόσιο  
Εμβαδόν : 1.000 μ<sup>2</sup>  
Παροχές : ύδρευση – ρεύμα – αποχέτευση
- Προαύλιος χώρος Δ.Σ. Γουριάς  
Χρήση : Δημόσιο  
Εμβαδόν : 1.000 μ<sup>2</sup>  
Παροχές : ύδρευση – ρεύμα – αποχέτευση
- Κεντρική πλατεία Κατοχής  
Χρήση : Δημόσιο  
Εμβαδόν : 2.000 μ<sup>2</sup>  
Παροχές : ύδρευση – ρεύμα – αποχέτευση
- Δημοτικό Στάδιο Κατοχής  
Χρήση : Δημόσιο  
Εμβαδόν : 7.000 μ<sup>2</sup>  
Παροχές : ύδρευση – ρεύμα – αποχέτευση
- Δημοτικό Στάδιο Αιτωλικού  
Χρήση : Δημόσιο  
Εμβαδόν : 10.000 μ<sup>2</sup>  
Παροχές : ύδρευση – ρεύμα – αποχέτευση

## 5. Δήμος Αμφιλοχίας

- Δημοτικό Στάδιο Αμφιλοχίας και περιβάλλοντες χώροι αυτού  
Χρήση : δημόσιο – χώρος άθλησης  
Εμβαδόν : 16.000 μ<sup>2</sup>  
Παροχές : ύδρευση – ρεύμα- τηλέφωνο – αποχέτευση
- Αύλειος χώρος Λυκείου Αμφιλοχίας  
Χρήση : δημόσιο – χώρος άθλησης  
Εμβαδόν : 2.000 μ<sup>2</sup>  
Παροχές : ύδρευση – ρεύμα- τηλέφωνο – αποχέτευση

- Αύλειοι χώροι Α΄ και Β΄ Δημοτικών Σχολείων Αμφιλοχίας  
Χρήση : δημόσιο  
Εμβαδόν : 560 + 550 μ<sup>2</sup>  
Παροχές : ύδρευση –ρεύμα- τηλέφωνο –αποχέτευση
- Αύλειος χώρος ΕΠΑΛ Αμφιλοχίας  
Χρήση : δημόσιο  
Εμβαδόν : 2.800 μ<sup>2</sup>  
Παροχές : ύδρευση –ρεύμα- τηλέφωνο –αποχέτευση
- Αύλειος χώρος Δ.Σ. Σπάρτου  
Χρήση : δημόσιο  
Εμβαδόν : 570 μ<sup>2</sup>  
Παροχές : ύδρευση –ρεύμα- τηλέφωνο –αποχέτευση
- Αύλειος χώρος Γυμνασίου Σαρδινίων  
Χρήση : δημόσιο  
Εμβαδόν : 820 μ<sup>2</sup>  
Παροχές : ύδρευση –ρεύμα- τηλέφωνο –αποχέτευση
- Αύλειος χώρος Α Παιδικού Σταθμού Αμφιλοχίας  
Χρήση : δημόσιο  
Εμβαδόν : 400 μ<sup>2</sup>  
Παροχές : ύδρευση –ρεύμα- τηλέφωνο –αποχέτευση
- Αύλειος χώρος Γυμνασίου Λουτρού  
Χρήση : δημόσιο  
Εμβαδόν : 4200 μ<sup>2</sup>  
Παροχές : ύδρευση –ρεύμα- τηλέφωνο –αποχέτευση
- Αύλειος χώρος Δ.Σ. Στάνου  
Χρήση : δημόσιο  
Εμβαδόν : 1.400 μ<sup>2</sup>  
Παροχές : ύδρευση –ρεύμα- τηλέφωνο –αποχέτευση
- Αύλειος χώρος Δ.Σ. Ανοιξιάτικου  
Χρήση : δημόσιο  
Εμβαδόν : 2900 μ<sup>2</sup>  
Παροχές : ύδρευση –ρεύμα- τηλέφωνο –αποχέτευση
- Κατασκήνωση Μπούκας Αμφιλοχίας  
Χρήση : δημόσιο  
Εμβαδόν : 6000 μ<sup>2</sup>  
Παροχές : ύδρευση –ρεύμα- τηλέφωνο –αποχέτευση



- Αύλειος χώρος Δ.Σ. Μπούκας  
Χρήση : δημόσιο  
Εμβαδόν : 250 μ<sup>2</sup>  
Παροχές : ύδρευση –ρεύμα- τηλέφωνο –αποχέτευση
- Γήπεδο Μενιδίου  
Χρήση : δημόσιο – χώρος άθλησης  
Εμβαδόν : 5.400 μ<sup>2</sup>  
Παροχές : ύδρευση –ρεύμα- αποχέτευση
- Αύλειος χώρος Δ.Σ. Μενιδίου  
Χρήση : δημόσιο  
Εμβαδόν : 2650 μ<sup>2</sup>  
Παροχές : ύδρευση –ρεύμα- τηλέφωνο –αποχέτευση
- Αύλειος χώρος Δ.Σ. Χρυσοπηγής  
Χρήση : δημόσιο  
Εμβαδόν : 400 μ<sup>2</sup>  
Παροχές : ύδρευση –ρεύμα- τηλέφωνο –αποχέτευση
- Αύλειος χώρος Δ.Σ. Χρυσοράχης  
Χρήση : δημόσιο  
Εμβαδόν : 100 μ<sup>2</sup>  
Παροχές : ύδρευση –ρεύμα- τηλέφωνο –αποχέτευση
- Γήπεδο Χαλκιοπούλων  
Χρήση : δημόσιο – χώρος άθλησης  
Εμβαδόν : 4900 μ<sup>2</sup>  
Παροχές : ύδρευση –αποχέτευση
- Αύλειος χώρος Δ.Σ. Χαλκιοπούλου  
Χρήση : δημόσιο  
Εμβαδόν : 980 μ<sup>2</sup>  
Παροχές : ύδρευση –ρεύμα- τηλέφωνο –αποχέτευση
- Γήπεδο Γιαννοπούλων  
Χρήση : δημόσιο – χώρος άθλησης (5x5)  
Εμβαδόν : 300 μ<sup>2</sup>  
Παροχές : ύδρευση –ρεύμα
- Γήπεδο Περδικακίου  
Χρήση : δημόσιο – χώρος άθλησης (5x5)  
Εμβαδόν : 300 μ<sup>2</sup>  
Παροχές : ύδρευση –ρεύμα

- Αύλειος χώρος Δ.Σ. Περδικακίου  
Χρήση : δημόσιο  
Εμβαδόν : 1.100 μ<sup>2</sup>  
Παροχές : ύδρευση –ρεύμα- τηλέφωνο –αποχέτευση
- Αύλειος χώρος Γυμνασίου – Λυκείου Εμπεισσού  
Χρήση : δημόσιο  
Εμβαδόν : 1.200 μ<sup>2</sup>  
Παροχές : ύδρευση –ρεύμα- τηλέφωνο –αποχέτευση
- Αύλειος χώρος Γυμνασίου Μαλεσιάδας  
Χρήση : δημόσιο  
Εμβαδόν : 1.400 μ<sup>2</sup>  
Παροχές : ύδρευση –ρεύμα- τηλέφωνο –αποχέτευση
- Αύλειος χώρος Δ.Σ. Μαλεσιάδας  
Χρήση : δημόσιο  
Εμβαδόν : 650 μ<sup>2</sup>  
Παροχές : ύδρευση –ρεύμα- τηλέφωνο –αποχέτευση
- Αύλειος χώρος Δ.Σ. Βρουβιανών  
Χρήση : δημόσιο  
Εμβαδόν : 450 μ<sup>2</sup>  
Παροχές : ύδρευση –ρεύμα- τηλέφωνο –αποχέτευση
- Αύλειος χώρος Δ.Σ. Πετσαλίων  
Χρήση : δημόσιο  
Εμβαδόν : 400 μ<sup>2</sup>  
Παροχές : ύδρευση –ρεύμα- τηλέφωνο –αποχέτευση
- Αύλειος χώρος Δ.Σ. Θυάμου  
Χρήση : δημόσιο  
Εμβαδόν : 2.000 μ<sup>2</sup>  
Παροχές : ύδρευση –ρεύμα- τηλέφωνο –αποχέτευση
- Αύλειος χώρος Δ.Σ. Αμοργιανών  
  
Χρήση : δημόσιο  
Εμβαδόν : 1.250 μ<sup>2</sup>  
Παροχές : ύδρευση –ρεύμα- τηλέφωνο –αποχέτευση

## 6. Δήμος Αγρινίου

### 1. ΔΗΜΟΤΙΚΗ ΕΝΟΤΗΤΑ ΑΓΡΙΝΙΟΥ

- Πλατεία Μελίνας Μερκούρη
- Πλατεία Αγίου Κων/νου
- Πλατεία Αη-Γιάννη Ρηγανά
- Πάρκο
- Προαύλιο Ι.Ν.Αγίας Τριάδας
- Προαύλιο Ι.Ν.Αγίου Δημητρίου
- Προαύλιο Ι.Ν.Παλαιού Αγίου Χριστοφόρου
- Προαύλιο Ι.Ν Αγίας Παρασκευής
- Δημοτικό Αθλητικό Κέντρο «ΜΙΧΑΛΗΣ ΚΟΥΣΗΣ»
- Γήπεδο Παναιτωλικού
- Γήπεδο Αγίου Κων/νου
- Γήπεδο Αη-Γιάννη Ρηγανά
- Προαύλιος χώρος Παπαστρατειών Εκπαιδευτηρίων
- Υπαίθριος χώρος στάθμευσης (σφαγεία)

### 2. ΤΟΠΙΚΕΣ ΕΝΟΤΗΤΕΣ ΔΗΜΟΤΙΚΗΣ ΕΝΟΤΗΤΑΣ ΑΓΡΙΝΙΟΥ

Για τις Τοπικές Κοινότητες της Δημοτικής Ενότητας Αγρινίου (πρώην Καποδιστριακός Δ. Αγρινίου), ήτοι Τ.Ε. ΚΑΛΥΒΙΩΝ - Τ.Ε. ΔΟΚΙΜΙΟΥ - Τ.Ε. ΚΑΜΑΡΟΥΛΑΣ - Τ.Ε. ΣΚΟΥΤΕΣΙΑΔΑΣ - Τ.Ε. ΑΓ. ΝΙΚΟΛΑΟΥ - Κοινότητα ΣΧΙΝΟΥ, ως χώροι καταυλισμού και ανάλογα με την έκταση της καταστροφής, μπορούν να χρησιμοποιηθούν αντίστοιχα και εφόσον διατίθενται, οι κάτωθι χώροι με την προϋπόθεση ότι δεν θα είναι κοντά σε κτίρια:

- κεντρικές πλατείες,
- προαύλια σχολείων,
- προαύλια εκκλησιών,
- ανοικτά γήπεδα μπάσκετ, βόλεϋ κλπ.,
- γήπεδα ποδοσφαίρου.

### 3. ΔΗΜΟΤΙΚΗ ΕΝΟΤΗΤΑ ΣΤΡΑΤΟΥ

- Τοπική Κοινότητα Στράτου : Κεντρική Πλατεία, Αύλειος χώρος Δημοτικού Σχολείου
- Δημοτική Κοινότητα Λεπενούς : Κεντρική Πλατεία, Αύλειος χώρος Γυμνασίου και Γηπέδου
- Τοπική Κοινότητα Κυψέλης : Κεντρική Πλατεία, χώρος Γηπέδου
- Τοπική Κοινότητα Οχθίων : Κεντρική Πλατεία, χώρος Γηπέδου

- Τοπική Κοινότητα Γουριώτισσας : Αύλειος χώρος Δημοτικού Σχολείου χώρος Γηπέδου
- Τοπική Κοινότητα Ρίγανης : Αύλειος χώρος Δημοτικού Σχολείου
- Τοπική Κοινότητα Ματσουκίου : Αύλειος χώρος Δημοτικού Σχολείου
- Τοπική Κοινότητα Καστρακίου : Αύλειος χώρος Δημοτικού Σχολείου χώρος γηπέδων

#### 4. ΔΗΜΟΤΙΚΗ ΕΝΟΤΗΤΑ ΠΑΡΑΚΑΜΠΥΛΙΩΝ

- Τοπική Κοινότητα Αγαλιανού : Αύλειος χώρος παλαιού Δημοτικού Σχολείου
- Τοπική Κοινότητα Ψηλοβράχου : Αύλειος χώρος παλαιού Δημοτικού Σχολείου
- Τοπική Κοινότητα Χούνης : Κεντρική Πλατεία
- Τοπική Κοινότητα Αγ. Βλασίου : Αύλειος χώρος κατασκηνώσεων Χριστιανικής Ένωσης Αγρινίου
- Τοπική Κοινότητα Πεντακόρφου : Αύλειος χώρος Δημοτικού Σχολείου
- Τοπική Κοινότητα Αμπελιών : Κεντρική Πλατεία
- Τοπική Κοινότητα Ποταμούλας : Κεντρική Πλατεία -Γήπεδο
- Τοπική Κοινότητα Κυπαρίσσου : Κεντρική Πλατεία
- Τοπική Κοινότητα Σαργιάδας : Αύλειος χώρος Δημοτικού Σχολείου

#### 5. ΔΗΜΟΤΙΚΗ ΕΝΟΤΗΤΑ ΠΑΝΑΙΤΩΛΙΚΟΥ

- Τοπική Κοινότητα Σκουτεράς: οι αθλητικές εγκαταστάσεις στη θέση «ΤΡΙΦΤΡΑ» ή ο αύλειος χώρος του Δημοτικού Σχολείου.
- Τοπική Κοινότητα Αγίας Βαρβάρας: ο αύλειος χώρος του πρώην Δημοτικού Σχολείου ή ο αύλειος χώρος της εκκλησίας.
- Τοπική Κοινότητα Αγίας Παρασκευής: ο αύλειος χώρος του Δημοτικού Σχολείου ή ο αύλειος χώρος των εκκλησιών.
- Τοπική Κοινότητα Σιτομένων: ο αύλειος χώρος του πρώην Δημοτικού Σχολείου ή ο αύλειος χώρος της εκκλησίας.
- Τοπική Κοινότητα Καστανούλας : η κεντρική πλατεία
- Τοπική Κοινότητα Κερασιάς : ο αύλειος χώρος του πρώην κοινοτικού γραφείου.

## 6. ΔΗΜΟΤΙΚΗ ΕΝΟΤΗΤΑ ΠΑΡΑΒΟΛΑΣ

- Η πλατεία της Παραβόλας
- Ο χώρος στάθμευσης οχημάτων πίσω από τον ιερό ναό του Αγίου Δημητρίου.
- Ο αύλειος χώρος του Πνευματικού κέντρου καθώς και ελεύθερος χώρος του Βουκατίου.
- Ο αύλειος χώρος του Δημοτικού Σχολείου Παραβόλας.
- Ο αύλειος χώρος του Γυμνασίου- Λυκείου Παραβόλας.
- Το γήπεδο της Παραβόλας.

Στα υπόλοιπα τοπικά διαμερίσματα της Δημοτικής Ενότητας Παραβόλας προτείνονται οι πλατείες, οι αύλειοι χώροι των εκκλησιών, των σχολείων καθώς και τα γήπεδα

## 7. ΔΗΜΟΤΙΚΗ ΕΝΟΤΗΤΑ ΜΑΚΡΥΝΕΙΑΣ

- Γήπεδο και αύλειος χώρος στο Λύκειο Γαβαλούς, Δημοτικό σχολείο Γαβαλούς
- Πλατεία Τριχωνίου & αύλειος χώρος πρώην Δημοτικού σχολείου Τριχωνίου
- Γήπεδο Αγίου Ανδρέα και πάρκο κυκλοφοριακής αγωγής Αγίου Ανδρέα
- Αύλειος χώρος Δημοτικού σχολείου Δαφνιά και παρόχθια ζώνη (Βαένι)
- Γήπεδο Καφοράχης και αύλειος χώρος νηπιαγωγείου Καφοράχης
- Γήπεδο Κάτω Μακρυνούς και αύλειος χώρος Δημοτικού σχολείου Κάτω Μακρυνούς
- Χώρος πλατείας Άκρων και αύλειος χώρος Δημοτικού σχολείου Άκρων
- Αύλειος χώρος εκκλησίας Άη Γιώργη Μεσάριστας
- Αύλειος χώρος κτιρίου σχολείου Ποταμούλας
- Χώρος Πλατείας Μακρυνούς και αύλειος χώρος Δημοτικού σχολείου Μακρυνούς

Στους υπόλοιπους συνοικισμούς της Δημοτικής Ενότητας ως προτεινόμενοι χώροι προτείνονται οι αύλειοι χώροι δημοτικών κτιρίων (παλαιών σχολείων) ή αύλειοι χώροι εκκλησιών.

## 8. ΔΗΜΟΤΙΚΗ ΕΝΟΤΗΤΑ ΑΓΓΕΛΟΚΑΣΤΡΟΥ

- Τοπική Κοινότητα Αγγελοκάστρου: Κεντρική πλατεία, γήπεδο, αύλειος χώρος Δημοτικού Σχολείου Αγγελοκάστρου.

- Τοπική Κοινότητα Λυσιμαχίας: : Κεντρική πλατεία, , αύλειος χώρος Δημοτικού Σχολείου Λυσιμαχίας
- Τοπική Κοινότητα Κλεισορρευμάτων: . Αύλειος χώρος Δημοτικού Σχολείου Κλεισορρευμάτων, αύλειος χώρος Ι.Ν. Αγίου Αλεξίου.

#### 9. ΔΗΜΟΤΙΚΗ ΕΝΟΤΗΤΑ ΝΕΑΠΟΛΗΣ

- Τριαντέϊκα : χώρος γηπέδου ποδοσφαίρου (οικισμός Πρόνοιας Τριαντέϊκων) (στο κεντρικότερο σημείο του οικισμού, απέχει μόνο 1 χλμ από τον οικισμό Ελαιοφύτου, διαθέτει ρεύμα, παροχή νερού, παράπλευρα υπάρχει δίκτυο αποχέτευσης ακαθάρτων και ομβρίων)
- Μεγάλη Χώρα : χώρος γηπέδου ποδοσφαίρου (απέχει 1 χλμ από το κέντρο του οικισμού, διαθέτει ρεύμα, παροχή νερού, αποχέτευση η υπάρχουσα για την εξυπηρέτηση του γηπέδου)
- Σπολαίτα : χώρος γηπέδου ποδοσφαίρου (απέχει 1,9χλμ από τον οικισμό, διαθέτει ρεύμα, παροχή νερού, αποχέτευση η υπάρχουσα για την εξυπηρέτηση του γηπέδου)

#### 10. ΔΗΜΟΤΙΚΗ ΕΝΟΤΗΤΑ ΑΡΑΚΥΝΘΟΥ

- Αθλητικό Δημοτικό Στάδιο στην Τ.Κ. Παπαδατών
- Γήπεδο ποδοσφαίρου στην Τ.Κ. Γραμματικούς
- Αύλειοι χώροι όλων των σχολείων της Δ.Ε. Αρακύνθου.

#### 7. Δήμος Ξηρομέρου

Αθλητικό Δημοτικό Στάδιο Αστακού.  
Αθλητικό Δημοτικό Στάδιο φυτειών  
Αθλητικό Δημοτικό Στάδιο Κανδήλας

#### **ΠΡΟΣΘΗΚΗ 13: ΥΛΙΚΑ ΑΠΟΘΗΚΕΥΤΙΚΟΥ ΚΕΝΤΡΟΥ**

**Διεύθυνση Δημόσιας Υγείας και Κοινωνικής Μέριμνας Π.Ε.**

**Αιτωλοακαρνανίας**

**Φατουρος Νικόλαος** , Προϊστάμενος

Διοικητήριο Μεσολόγγι 30200

Τηλ: 26313-61115

#### **ΠΡΟΣΘΗΚΗ 14: ΕΘΕΛΟΝΤΙΚΕΣ ΟΡΓΑΝΩΣΕΙΣ ΕΝΤΑΓΜΕΝΕΣ**

#### **ΣΤΟ ΜΗΤΡΩΟ ΤΗΣ Γ.Γ.Π.Π.**

**Εθελοντική Ομάδα Ερευνάς και Διάσωσης Μεσολογγίου**

#### **ΠΡΟΣΘΗΚΗ 15: ΕΘΕΛΟΝΤΙΚΕΣ ΟΜΑΔΕΣ ΜΗ ΕΝΤΑΓΜΕΝΕΣ**

#### **ΣΤΟ ΜΗΤΡΩΟ-ΦΟΡΕΙΣ-ΣΥΛΛΟΓΟΙ ΕΜΠΛΕΚΟΜΕΝΟΙ ΣΤΗΝ**

#### **Π.ΠΡΟΣΤΑΣΙΑ**

1. ΠΡΟ.ΤΕ.Κ.Τ.Α. Μεσολογγίου .
2. Ομάδα Ραδιοερασιτεχνών Θέρμου – Τριχωνίδας

## **ΠΡΟΣΘΗΚΗ 16: ΟΑΣΠ - ΤΑΣ – ΔΑΕΦΚ – ΙΓΜΕ**

### **ΟΑΣΠ**

Ξάνθου 32 – Τ.Κ 15451 – Ν. Ψυχικό - τηλ. 210-6728000

Κέρπελης Πλούταρχος 6979449973 – Κουντρομίχου Χρύσα

e-mail: [info@oasp.gr](mailto:info@oasp.gr)

**ΤΑΣ ΠΑΤΡΑΣ** Καλαβρύτων 52-56

Τηλεφωνικό Κέντρο 2610 589100

Προϊστάμενος Σωτηρόπουλος Ιωάννης

Fax: 2610390080

Τηλ: 2610 589103 Κιν: 6932159538

### **ΔΑΕΦΚ**

Δ/ΝΣΗ: Ι. ΚΟΝΙΑΡΗ 43 – Τ.Κ 11471 - ΑΘΗΝΑ

ΤΗΛ: 2108704705 - Δ/ΝΤΗΣ ΚΛΕΑΝΘΗ ΜΑΡΙΑ, 2108704709

ΜΑΡΟΥΛΗ ΑΙΚΑΤΕΡΙΝΗ, Καρπούζου 2108704708

**ΙΓΜΕ - ΙΝΣΤΙΤΟΥΤΟ ΓΕΩΛΟΓΙΚΩΝ ΜΕΤΑΛΛΕΥΤΙΚΩΝ ΕΡΕΥΝΩΝ**

Διεύθυνση: Σπ. Λούη 1, Γ' Είσοδος -Ολυμπιακό Χωριό - Αχαρναί 13677  
Αθήνα

Τηλ.: 213.133.7000-3,

fax: 213.133.7440,

e-mail: [dirgen@igme.gr](mailto:dirgen@igme.gr)

## **ΠΡΟΣΘΗΚΗ 17: ΧΡΗΣΙΜΑ ΤΗΛΕΦΩΝΑ ΑΝΑΓΚΗΣ**

ΓΕΝΙΚΗ ΓΡΑΜΜΑΤΕΙΑ ΠΟΛΙΤΙΚΗΣ ΠΡΟΣΤΑΣΙΑΣ	210 3359002-3
ΕΝΙΑΙΟΣ ΕΥΡ ΑΡΙΘΜΟΣ ΕΚΤΑΚΤΟΥ ΑΝΑΓΚΗΣ	112
ΠΥΡΟΣΒΕΣΤΙΚΟ ΣΩΜΑ	199
ΑΣΤΥΝΟΜΙΑ	100
ΕΚΑΒ	166
ΔΕΗ	10500
ΕΥΔΑΠ	1022
ΚΕΝΤΡΟ ΔΗΛΗΤΗΡΙΑΣΕΩΝ	210 7793777
ΚΕΝΤΡΟ ΕΙΔΙΚΩΝ ΛΟΙΜΩΞΕΩΝ (ΚΕΕΛ)	210 8899000
ΔΕΔΔΗΕ	1050

## **ΠΡΟΣΘΗΚΗ 18: ΤΟΕΒ**

<b>Α/Α</b>	<b>ΟΝΟΜΑΣΙΑ ΕΡΓΟΥ</b>	<b>ΦΟΡΕΑΣ</b>	<b>ΕΔΡΑ</b>	<b>ΔΗΜΟΣ</b>
1	ΤΟΕΒ ΜΕΣΟΛΟΓΓΙΟΥ	ΤΟΕΒ	ΜΕΣΟΛΟΓΓΙ	ΜΕΣΟΛΟΓΓΙΟΥ
2	ΤΟΕΒ ΕΥΗΝΟΧΩΡΙΟΥ	ΤΟΕΒ	ΕΥΗΝΟΧΩΡΙ	ΜΕΣΟΛΟΓΓΙΟΥ
3	ΤΟΕΒ ΝΕΟΧΩΡΙΟΥ	ΤΟΕΒ	ΝΕΟΧΩΡΙ	ΜΕΣΟΛΟΓΓΙΟΥ
4	ΤΟΕΒ ΚΑΤΟΧΗΣ	ΤΟΕΒ	ΚΑΤΟΧΗ	ΜΕΣΟΛΟΓΓΙΟΥ
5	ΤΟΕΒ ΛΕΣΙΝΙΟΥ	ΤΟΕΒ	ΛΕΣΙΝΙ	ΜΕΣΟΛΟΓΓΙΟΥ
6	ΤΟΕΒ ΠΑΛΛΙΟΜΑΝΙΝΑΣ	ΤΟΕΒ	ΠΑΛΛΙΟΜΑΝΙΝΑ	ΞΗΡΟΜΕΡΟΥ
5	ΤΟΕΒ ΦΥΤΕΙΩΝ	ΤΟΕΒ	ΦΥΤΕΙΕΣ	ΞΗΡΟΜΕΡΟΥ
5	ΤΟΕΒ ΜΑΚΡΥΝΕΙΑΣ	ΤΟΕΒ	ΓΡΑΜΜΑΤΙΚΟΥ	ΑΓΡΙΝΙΟΥ





ΕΛΛΗΝΙΚΗ ΔΗΜΟΚΡΑΤΙΑ  
**ΠΕΡΙΦΕΡΕΙΑ ΔΥΤΙΚΗΣ ΕΛΛΑΔΑΣ**  
 ΑΥΤΟΤΕΛΗΣ Δ/ΝΣΗ ΠΟΛΙΤΙΚΗΣ ΠΡΟΣΤΑΣΙΑΣ  
 ΤΜΗΜΑ ΠΟΛΙΤΙΚΗΣ ΠΡΟΣΤΑΣΙΑΣ  
 ΠΕΡΙΦΕΡΕΙΑΚΗΣ ΕΝΟΤΗΤΑΣ ΑΧΑΪΑΣ

ΠΑΤΡΑ, 16 -11-2017

Α.Π.

Ταχ.Δ/νση: Πανεπιστημίου 254  
 Πληροφορίες: Ι.Μπάφας  
 Τ.Κ 261 10 ΠΑΤΡΑ  
 Τηλ:2613-613 338  
 Φαξ: 2613613339

### ΜΝΗΜΟΝΙΟ ΕΝΕΡΓΕΙΩΝ

#### ΠΑΡΑΡΤΗΜΑΤΑ

- ΠΡΟΣΘΗΚΗ 1: ΤΗΛΕΦΩΝΑ ΜΕΛΩΝ ΣΟΠΠ
- ΠΡΟΣΘΗΚΗ 2: ΔΗΜΟΣΙΕΣ ΥΠΗΡΕΣΙΕΣ
- ΠΡΟΣΘΗΚΗ 3: ΔΗΜΟΙ ΑΧΑΪΑΣ – ΓΡΑΦΕΙΑ Π.Π
- ΠΡΟΣΘΗΚΗ 4: ΜΗΧ/ΤΑ ΔΤΕ ΠΔΕ
- ΠΡΟΣΘΗΚΗ 5: ΜΗΧΑΝΗΜΑΤΑ ΔΤΕ ΠΕ
- ΠΡΟΣΘΗΚΗ 6: ΕΠΙΒΑΤΗΓΑ ΑΥΤΟΚΙΝΗΤΑ ΠΔΕ-ΠΕ
- ΠΡΟΣΘΗΚΗ 7: ΔΑΣΙΚΕΣ ΥΠΗΡΕΣΙΕΣ
- ΠΡΟΣΘΗΚΗ 8: ΑΣΤΥΝΟΜΙΚΕΣ ΥΠΗΡΕΣΙΕΣ – ΤΜΗΜΑΤΑ ΤΡΟΧΑΙΑΣ
- ΠΡΟΣΘΗΚΗ 9: ΠΥΡΟΣΒΕΣΤΙΚΕΣ ΥΠΗΡΕΣΙΕΣ
- ΠΡΟΣΘΗΚΗ 10: ΛΙΜΕΝΑΡΧΕΙΑ
- ΠΡΟΣΘΗΚΗ 11: ΣΤΡΑΤΙΩΤΙΚΕΣ ΜΟΝΑΔΕΣ
- ΠΡΟΣΘΗΚΗ 12: ΝΟΣΟΚΟΜΕΙΑ -ΕΚΑΒ:
- ΠΡΟΣΘΗΚΗ 13: ΚΤΕΛ-ΓΕΦΥΡΑ Α.Ε-ΟΛΥΜΠΙΑ ΟΔΟΣ -ΟΣΕ-ΟΤΕ-ΔΕΛΔΗΕ
- ΠΡΟΣΘΗΚΗ 14: ΙΔΙΩΤΙΚΑ ΜΗΧΑΝΗΜΑΤΑ
- ΠΡΟΣΘΗΚΗ 15: ΧΩΡΟΙ ΥΠΟΔΟΧΗΣ ΠΛΗΓΕΝΤΩΝ
- ΠΡΟΣΘΗΚΗ 16: ΥΛΙΚΑ ΑΠΟΘΗΚΕΥΤΙΚΟΥ ΚΕΝΤΡΟΥ
- ΠΡΟΣΘΗΚΗ 17: ΕΘΕΛΟΝΤΙΚΕΣ ΟΜΑΔΕΣ ΕΝΤΑΓΜΕΝΕΣ ΣΤΟ ΜΗΤΡΩΟ ΓΓΠΠ
- ΠΡΟΣΘΗΚΗ 18: ΕΘΕΛΟΝΤΙΚΕΣ ΟΜΑΔΕΣ ΜΗ ΕΝΤΑΓΜΕΝΕΣ ΣΤΟ ΜΗΤΡΩΟ-ΦΟΡΕΙΣ-ΣΥΛΛΟΓΟΙ ΕΜΠΛΕΚΟΜΕΝΟΙ ΣΤΗΝ Π.ΠΡΟΣΤΑΣΙΑ
- ΠΡΟΣΘΗΚΗ 19: ΟΑΣΠ - ΤΑΣ - ΔΑΕΦΚ
- ΠΡΟΣΘΗΚΗ 20: ΧΡΗΣΙΜΑ ΤΗΛΕΦΩΝΑ ΑΝΑΓΚΗΣ
- ΠΡΟΣΘΗΚΗ 21: ΓΟΕΒ-ΤΟΕΒ
- ΠΡΟΣΘΗΚΗ 22: ΑΡΧΑΙΟΛΟΓΙΚΟΙ ΧΩΡΟΙ
- ΠΡΟΣΘΗΚΗ 23: ΚΑΤΑΣΚΗΝΩΣΕΙΣ
- ΠΡΟΣΘΗΚΗ 24: ΟΤΙΑΔΗΠΟΤΕ ΑΛΛΟ ΧΡΗΣΙΜΟ ΣΤΟΙΧΕΙΟ

**ΠΡΟΣΘΗΚΗ 1: ΤΗΛΕΦΩΝΑ ΜΕΛΩΝ ΣΟΠΠ 2018**

1. Αντιπεριφερειάρχης ΠΕ Αχαΐας Αλεξόπουλος Γρηγόριος 6973799145
2. Περιφερειακός Σύμβουλος ΠΕΤΡΟΠΟΥΛΟΣ ΚΩΝΣΤΑΝΤΙΝΟΣ 6977229392  
Φαξ 2613601986  
Αναπληρωτής ΖΑΧΑΡΟΠΟΥΛΟΥ ΣΤΟΥΜΠΟΥ ΑΔΑΜΑΝΤΙΑ 6977273545  
Περιφερειακός Σύμβουλος ΓΑΒΡΙΛΗΔΗΣ ΚΩΝ/ΝΟΣ 6984243253  
Αναπληρωτής ΚΕΛΕΠΟΥΡΗΣ ΑΝΔΡΕΑΣ 6945904896
3. ΠΕΔ Παπαναστασίου τηλ. 2610270097, φαξ 2610224580, 273693
4. Προϊστ. Τμ. Π. Προστασίας ΠΕ Αχαΐας Μπάφας Ιωάννης 6972873480,  
6984606352, 2613613338 και Γυφτάκης Νικόλαος Προιστάμενος Δ/σης Π.Π.  
της Π.Δ.Ε 2613613118 6984606351, 69390734842, Κατσαρός Δημήτριος  
Προιστάμενος Π.Π. Αποκεντρωμένης Διοίκησης 6976518548
5. Ανωτ. Δ/της Φρουράς Πατρών Ταξίαρχος Στελιανός Χαράλαμπος  
Κιν. 6930153856 ΚΕΤΧ 2610 278903, φαξ 225017
6. Αστ. Δ/ντής Αχαΐας ΣΕΪΝΤΗΣ ΙΩΑΝΝΗΣ 6972294446, 2610 6952000, φαξ  
2106991791
7. Λιμενάρχης Πατρών Αντιπλοίαρχος Κυριακούλόπουλος Δημήτριος 6936083309  
– 6976696984 Τηλ. Γραμματείας: 2613615424 Κ.Λ/Χ ΠΑΤΡΑΣ φαξ  
2613615421
8. Δ/της Π.Υ Αχαΐας Αρχ/ρχος ΡΟΥΜΕΛΙΩΤΗΣ ΝΙΚΟΛΑΟΣ 6936022330,  
2613615630, φαξ 2610439467
9. Προϊστ. Δ/σης Συντονισμού και επιθεώρησης Δασών Αποκεντρωμένης  
Μπακουλόπουλος - Προϊστ. Δ/σης Δασών Αχαΐας ΠΑΝΑΓΙΩΤΙΟΠΟΥΛΟΣ
10. Προϊστ. Δ/σης Τεχν. Έργων ΠΕ Αχαΐας ΚΟΡΚΟΣ ΤΕΛΗΣ 6939510779  
2613613151 και Προιστάμενος Τμ. Συγκ. έργων ΦΛΩΡΑΤΟΣ ΠΑΝΑΓΙΩΤΗΣ  
6992940427
11. Δ/ση Υγείας και Κοιν. Μέριμνας ΠΕ Αχαΐας Λάμπος Θεόδωρος 6977479948,  
2613620720
12. 6η ΥΠΕ Γεωργακόπουλος Σοφοκλής 6972021471 2613 603410
13. Εκπρόσωποι Εθελοντικών Οργανώσεων και εκπρόσωποι λοιπών κατά περίπτωση  
φορέων

**ΠΡΟΣΘΗΚΗ 2: ΔΗΜΟΣΙΕΣ ΥΠΗΡΕΣΙΕΣ****ΥΠΟΥΡΓΕΙΟ ΠΡΟΣΤΑΣΙΑΣ ΤΟΥ ΠΟΛΙΤΗ  
ΓΕΝΙΚΗ ΓΡΑΜΜΑΤΕΙΑ ΠΟΛΙΤΙΚΗΣ ΠΡΟΣΤΑΣΙΑΣ**

ΕΥΑΓΓΕΛΙΣΤΡΙΑΣ 2 ΑΘΗΝΑ ΤΚ 105 63

e-mail: [infocivilprotection@gscp.gr](mailto:infocivilprotection@gscp.gr)e-mail: [ethelontismos@gscp.gr](mailto:ethelontismos@gscp.gr) για θέματα εθελοντών

Τηλ. εργάσιμες ημέρες και ώρες 213 1510 932

Fax: 2131510 935

Για θέματα που σχετίζονται με τρέχουσες έκτακτες ανάγκες ισχύουν τα στοιχεία του Κέντρου Επιχειρήσεων Πολιτικής Προστασίας 2103359901-2

### Γενικός Γραμματέας Πολιτικής Προστασίας

#### ΓΡΑΦΕΙΟ ΓΕΝΙΚΟΥ ΓΡΑΜΜΑΤΕΑ - ΚΑΠΑΚΗΣ ΓΙΑΝΝΗΣ

7. Κρόμπα Μαρία, Μακρή Ελισσάβητ , Γραμματεία  
Τηλ: 213 1510 932 , 213 1510 933  
Φαξ: 210 3248122

8. Κακαλιάγκου Όλγα, Νικολάου Σπύρος , Γραφείο Διεθνών Σχέσεων  
Τηλ: 213 1510 911, 104  
Φαξ: 210 3248122 - E-mail: [snikolaou@gscp.gr](mailto:snikolaou@gscp.gr)

*Γραφείο Τύπου Μητσοπούλου Νίκη, Γεωργίου Σπύρος*

Τηλ: 213 1510 163, 182  
Φαξ: 213 1510182 - E-mail: [info@gscp.gr](mailto:info@gscp.gr)

#### Κέντρο Επιχειρήσεων Πολιτικής Προστασίας (ΚΕΠΠ)

Ριζαρίου 1, 152 33 Χαλάνδρι  
Παντελεάκος, Δ/ντής ΚΕΠΠ  
Τηλ: 210 3359 910  
Φαξ: 210 3359912

#### Αξιωματικός Υπηρεσίας

Τηλ: 210 3359 002 , 210 3359 003  
Φαξ: 210 3359912

E-mail: [kepp@gscp.gr](mailto:kepp@gscp.gr)  
[kepp@0015.syzefxis.gov.gr](mailto:kepp@0015.syzefxis.gov.gr)

### Γ.Γ.ΑΠΟΚΕΝΤΡΩΜΕΝΗΣ ΔΙΟΙΚΗΣΗΣ ΠΕΛΟΠΟΝΗΣΟΥ Δ.ΕΛΛΑΔΑΣ- ΙΟΝΙΟΥ

*ΓΡΑΦΕΙΟ ΣΥΝΤΟΝΙΣΤΗ στην Πάτρα: ΠΑΠΑΘΕΟΔΩΡΟΥ ΝΙΚΟΛΑΟΣ*

**ΤΑΧ. ΔΙΕΥΘΥΝΣΗ : Ν.Ε.Ο. ΠΑΤΡΩΝ – ΑΘΗΝΩΝ 158, Τ.Κ. 26442, ΠΑΤΡΑ**  
**ΤΗΛ. 2610-490333, 2610-490334, 2610-490352, fax 2610490359**

#### Α.Δ.Π.Δ.Ε. Ι. Δ/ΝΣΗ ΠΟΛΙΤΙΚΗΣ ΠΡΟΣΤΑΣΙΑΣ -

Ν.Ε.Ο. Πατρών-Αθηνών 158, Πάτρα, 26442  
Τηλ. 2610-461433, 2610-461435  
Fax : 2610-461434

E-mail : [dpp@apd-depin.gov.gr](mailto:dpp@apd-depin.gov.gr)

ΠΡΟΪΣΤ. Κατσαρός Δημήτριος 6976518548 και 6975876774

**Δ/νση Συντονισμού & Επιθεώρησης Δασών Α.Δ.Π.Δ.Ε.Ι.**

Μπακουλόπουλος Νικόλαος 2610436409, 436238, φαξ 2610436291

**Δ/ΝΣΗ ΥΔΑΤΩΝ** τηλ. 2613623640 -, φαξ. 2613623669

Δ/ντης Πυργάκη – 2613623641 - Αθηνών 105 Ρίο.

**ΠΕΡΙΦΕΡΕΙΑ ΔΥΤΙΚΗΣ ΕΛΛΑΔΑΣ**

**ΠΕΡΙΦΕΡΕΙΑΡΧΗΣ ΔΥΤΙΚΗΣ ΕΛΛΑΔΑΣ**

**ΚΑΤΣΙΦΑΡΑΣ ΑΠΟΣΤΟΛΟΣ 6972708387 [katsifar@otenet.gr](mailto:katsifar@otenet.gr)**

Ν.Ε.Ο. Πατρών-Αθηνών 32, Πάτρα, 26441

Τηλ: 2613-613500

Φαξ: 2613-613532

Email: [grafeio.pde@pde.gov.gr](mailto:grafeio.pde@pde.gov.gr)

**ΑΝΤΙΠΕΡΙΦΕΡΕΙΑΡΧΕΣ**

**4. Αλεξόπουλος Γρηγόρης**, Αντιπεριφερειάρχης ΠΕ ΑΧΑΪΑΣ

[Πανεπιστημίου 254 \(κτίριο Β\), Πάτρα, 26443](#)

Τηλ: 2613-613350 2613-613351

Email: [gr.alexopoulos@pde.gov.gr](mailto:gr.alexopoulos@pde.gov.gr)

Κιν: 6973799145

**5. Γιώργος Γεωργιόπουλος** Αντιπεριφερειάρχης ΠΕ ΗΛΕΪΑΣ

[Διοικητήριο \(Μανωλοπούλου 47\), Πύργος, 27100](#)

Τηλ: 26213-60500

Email: [g.p.georgiopoulos@pde.gov.gr](mailto:g.p.georgiopoulos@pde.gov.gr)

Κιν: 6977294246

**6. Χριστίνα Σταρακά** Αντιπεριφερειάρχης ΠΕ ΑΙΤ/ΝΙΑΣ

[Διοικητήριο \(Κύπρου 30\), Μεσολόγγι, 30200](#)

Τηλ: 26313-61603 26313-61602

Κιν: 6977701266 Email: [anti@aitnia.pde.gov.gr](mailto:anti@aitnia.pde.gov.gr)

**4 Νίκος Μπαλαμπάνης** Αντιπεριφερειάρχης Ενέργειας και Περιβάλλοντος  
Ν.Ε.Ο. Πατρών-Αθηνών 32, Πάτρα, 26441  
 Κιν: 6947575157 Τηλ: 2613-613525 Φαξ: 2613-613529  
 Email:

**5 Αντιπεριφερειάρχης Οικονομικών και Αξιοποίησης Περιουσίας Μπράμος Παναγιώτης**

Ν.Ε.Ο. Πατρών-Αθηνών 32, Πάτρα, 26441  
 Τηλ: 2613-613516 Φαξ: 2613-613519 κιν.: 6972406329

**6 Καρπέτας Κων/νος, Αντιπεριφερειάρχης Περιφερειακής Ανάπτυξης και Επιχειρηματικότητας**

Ν.Ε.Ο. Πατρών-Αθηνών 32, Πάτρα, 26441  
 Τηλ: 2613-613521, 521 Φαξ: 2613-613525  
 Κιν: 6977696119  
 Email:

**Αντιπεριφερειάρχης Αγροτικής Ανάπτυξης: Μητρόπουλος Κων/νος Κιν:6977682604, 2613613216**

Αντιπεριφερειάρχης Περιφερειακού Συντονισμού και Διοίκησης – Δημήτρης Δριβήλας  
 2613613129  
**κιν: 6973446175**

**Αντιπεριφερειάρχης Υποδομών και Δικτύων: Γιάννης Λύτρας**  
 Κιν: 6944724202 -2613620231.

### Περιφερειακό Συμβούλιο

Αγγελόπουλος Γιώργιος Πρόεδρος  
Ν.Ε.Ο. Πατρών-Αθηνών 32, Πάτρα, 26441  
 Τηλ: 2613-613535  
 Φαξ: 2613-613538

**Εκτελεστική Γραμματέας**

**Μαράτου Διονυσία**, Εκτελεστική Γραμματέας  
Ν.Ε.Ο. Πατρών-Αθηνών 32, Πάτρα, 26441  
 Τηλ: 2613-613530  
 Φαξ: 2613-613533  
 Email: [d.maratou@pde.gov.gr](mailto:d.maratou@pde.gov.gr)

### ΑΥΤΟΤΕΛΗΣ Δ/ΝΣΗ ΠΟΛΙΤΙΚΗΣ ΠΡΟΣΤΑΣΙΑΣ ΠΔΕ

**Γυφτάκης Νικόλαος** Προϊστάμενος  
Πανεπιστημίου 254 (κτίριο Β), Πάτρα, 26443

Τηλ: 2613-613118 Φαξ: 2610-490162  
 Email: [n.gyftakis@pde.gov.gr](mailto:n.gyftakis@pde.gov.gr), [dpp@pde.gov.gr](mailto:dpp@pde.gov.gr)

Δαλδάκης Αλέξανδρος  
Πανεπιστημίου 254 (κτίριο Β), Πάτρα, 26443  
 Τηλ: 2613-613118 Φαξ: 2613 613335  
 Email: [a.daldakis@pde.gov.gr](mailto:a.daldakis@pde.gov.gr)

4. Τμήμα Πολιτικής Προστασίας Περιφερειακής Ενότητας Αχαΐας  
 Προϊστάμενος - **Μπάφας Ιωάννης** 6972873480  
Πανεπιστημίου 254 (κτίριο Β), Πάτρα, 26443  
 Τηλ: 2613-613338 Φαξ: 2613-613339  
 Email: [i.mpafas@pde.gov.gr](mailto:i.mpafas@pde.gov.gr)

5. Τμήμα Πολιτικής Προστασίας Περιφερειακής Ενότητας Αιτωλοακαρνανίας  
**Τέγας Ιωάννης**, Προϊστάμενος  
Διοικητήριο (Κύπρου 30), Μεσολόγγι, 30200  
 Κιν. 6984606354 Τηλ: 26313-61170 Φαξ: 26310-61677  
 Email: [trp3@aitnia.pde.gov.gr](mailto:trp3@aitnia.pde.gov.gr)

6. Τμήμα Πολιτικής Προστασίας Περιφερειακής Ενότητας Ηλείας  
**Αναγνωστόπουλος Χρήστος**, Προϊστάμενος, Αρβανιτάκης Ιωάννης  
Διοικητήριο (Μανωλοπούλου 47), Πύργος, 27100  
 Κιν: 6984606355 Τηλ: 26213-60572 Φαξ: 26213-60580  
 Email: [tpp@ilia.pde.gov.gr](mailto:tpp@ilia.pde.gov.gr)

## ΓΕΝΙΚΟΙ ΔΙΕΥΘΥΝΤΕΣ Π.Δ.Ε

### 5. ΓΕΝΙΚΗ Δ/ΝΣΗ ΑΝΑΠΤΥΞΙΑΚΟΥ ΠΡΟΓΡΑΜΜΑΤΙΣΜΟΥ ΠΕΡΙΒΑΛΛΟΝΤΟΣ ΚΑΙ ΥΠΟΔΟΜΩΝ

**Καραβίδας Δημήτριος**, Γενικός Διευθυντής 6974360502  
Ν.Ε.Ο. Πατρών-Αθηνών 32, Πάτρα, 26441  
 Τηλ: 2613-613602, 2613-613600, Φαξ: 2613-613605  
 Email: [dimitris.karavidas@pde.gov.gr](mailto:dimitris.karavidas@pde.gov.gr)

**Διεύθυνση Τεχνικών Έργων Περιφερειακής Ενότητας Αχαΐας**  
**Κορκός Αριστοτέλης**, Προϊστάμενος 6939510779  
Πανεπιστημίου 254 Πάτρα, 26443  
 Τηλ: 2613-613164, Φαξ: 2610-429763  
 Email: [a.korkos@pde.gov.gr](mailto:a.korkos@pde.gov.gr)

Τμήμα Συγκοινωνιακών Έργων Περιφερειακής Ενότητας Αχαΐας

**Φλωράτος Παναγιώτης**, Προϊστάμενος

Πανεπιστημίου 254 Πάτρα 26443

Τηλ: 2613-613122, Φαξ: 2610-429763

Email: [p.floratos@achaia.pde.gov.gr](mailto:p.floratos@achaia.pde.gov.gr)

*Τμήμα Δομών Περιβάλλοντος Περιφερειακής Ενότητας Αχαΐας*

**Γουνάρη Παναγιώτης**, Προϊστάμενος

Πανεπιστημίου 254 Πάτρα 26443

Τηλ: 2613-613121, Φαξ: 2610-429763

Email: [p.gounaropoulos@achaia.pde.gov.gr](mailto:p.gounaropoulos@achaia.pde.gov.gr)

### **Διεύθυνση Περιβάλλοντος και Χωρικού Σχεδιασμού**

**Σπυράκη Ελένη**, Προϊσταμένη,

Παπαδιαμάντη 14 και Αρέθα, Πάτρα, 26443

Τηλ: 2613-613268, Φαξ: 2610-453294, 6932428438

Email: [e.spyraki@pde.gov.gr](mailto:e.spyraki@pde.gov.gr) [spirakieleni@yahoo.gr](mailto:spirakieleni@yahoo.gr)

Τμήμα Περιβάλλοντος και Υδροοικονομίας Περιφερειακής Ενότητας Αχαΐας

**Τζόλας Θεόδωρος**, Προϊστάμενος

Παπαδιαμάντη 14 και Αρέθα, Πάτρα, 26443

Τηλ: 2613-613271

Email: [th.tzolas@pde.gov.gr](mailto:th.tzolas@pde.gov.gr)

### **Διεύθυνση Αναπτυξιακού Προγραμματισμού**

**Σταματελάτος Λυκούργος**, Προϊστάμενος

Ν.Ε.Ο. Πατρών-Αθηνών 32, Πάτρα, 26441

Τηλ: 2613-613610 Φαξ: 2613-613605

Email: [l.stamatelatos@pde.gov.gr](mailto:l.stamatelatos@pde.gov.gr)

## **6. ΓΕΝΙΚΗ Δ/ΣΗ ΕΣΩΤΕΡΙΚΗΣ ΛΕΙΤΟΥΡΓΙΑΣ**

**Πλώτα Γεωργία**, Γενικός Διευθυντής

Πανεπιστημίου 254 (κτίριο Β), Πάτρα, 26443

Κιν: 6944626448, Τηλ: 2613-613146, Φαξ: 2610-490150

## **7. ΓΕΝΙΚΗ Δ/ΝΣΗ ΑΓΡΟΤΙΚΗΣ ΟΙΚΟΝΟΜΙΑΣ ΚΑΙ ΚΤΗΝΙΑΤΡΙΚΗΣ**

**Βέρρας Σταύρος**, Γενικός Διευθυντής

Παπαδιαμάντη 14 και Αρέθα, Πάτρα, 26443

Κιν: 6974283233 Τηλ: 2613-613225

Email: [gd.peraok@pde.gov.gr](mailto:gd.peraok@pde.gov.gr)

### **Διεύθυνση Αγροτικής Οικονομίας**

**Μιχαλόπουλος Βασίλειος**, Προϊστάμενος  
Παπαδιαμάντη 14 και Αρέθα, Πάτρα, 26443  
 Τηλ: 2613-613201 Φαξ: 2613-613212  
 Email: [v.michalopoulos@pde.gov.gr](mailto:v.michalopoulos@pde.gov.gr), [dao@pde.gov.gr](mailto:dao@pde.gov.gr),

#### **Διεύθυνση Κτηνιατρικής**

**Οικονόμου Χαρίκλεια**, Προϊσταμένη  
Παπαδιαμάντη 14 και Αρέθα, Πάτρα, 26443  
 Τηλ: 2613-613211 Φαξ: 2613-613212  
 Email: [ch.oikonomou@pde.gov.gr](mailto:ch.oikonomou@pde.gov.gr)

#### **Διεύθυνση Αγροτικής Οικονομίας και Κτηνιατρικής Περιφερειακής Ενότητας Αχαΐας**

**Κοσμάς Νικόλαος**, Προϊστάμενος  
Πανεπιστημίου 171, Πάτρα, 26443  
 Τηλ: 2610-452701, Φαξ: 2610-452259  
 Email: [s.verras@achaia.pde.gov.gr](mailto:s.verras@achaia.pde.gov.gr)

### **8. ΓΕΝΙΚΗ Δ/ΝΣΗ ΑΝΑΠΤΥΞΗΣ**

**Κόλλαρης Κωνσταντίνος**, Γενικός Διευθυντής 6974231574  
Πανεπιστημίου 254 Πάτρα 26443  
 Τηλ: 2610-420762  
 Email: [gd.anap@pde.gov.gr](mailto:gd.anap@pde.gov.gr)

**Διεύθυνση Βιομηχανίας, Ενέργειας και Φυσικών Πόρων**  
Πανεπιστημίου 254 Πάτρα 26443  
 Τηλ: 2613-620122 - **Παπασταματίου Γεώργιος**

#### **Διεύθυνση Παιδείας, Πολιτισμού, Αθλητισμού και Απασχόλησης**

**Μαθιόπουλος Ανδρέας**, Προϊστάμενος  
Πανεπιστημίου 254 (κτίριο Β), Πάτρα, 26443  
 Τηλ: 2613-613310, 6975857060 Φαξ: 2610-490167  
 Email:

#### **Διεύθυνση Ανάπτυξης Περιφερειακής Ενότητας Αχαΐας**

**Μπεσαράτ Φάρες**, Προϊστάμενος  
Ν.Ε.Ο. Πατρών-Αθηνών 12, Πάτρα, 26441  
 Τηλ: 2613-620110, Φαξ: 2610-437058

### **9. ΓΕΝΙΚΗ Δ/ΝΣΗ ΜΕΤΑΦΟΡΩΝ ΚΑΙ ΕΠΙΚΟΙΝΩΝΙΩΝ**

**Μέγκας Ιωάννης**, Γενικός Διευθυντής  
Πανεπιστημίου 254 (κτίριο Β), Πάτρα, 26443  
 Κιν.: 6972709687 Τηλ: 2613-613160, Φαξ: 2610-437058 - Email: [i.megas@pde.gov.gr](mailto:i.megas@pde.gov.gr)

#### **Διεύθυνση Μεταφορών και Επικοινωνιών Περιφερειακής Ενότητας Αχαΐας**



**Παπασημακόπουλος Χρήστος**, Προϊστάμενος  
Σταγείρων 23, Πάτρα, 26334  
 Τηλ: 2613-620450 Φαξ: 2610-344536  
 Email: [g.papastamatiou@pde.gov.gr](mailto:g.papastamatiou@pde.gov.gr)  
 Τηλεφωνικό Κέντρο - 2613-620400, Φαξ: 2613-620456

## 10. ΓΕΝΙΚΗ Δ/ΝΣΗ ΔΗΜΟΣΙΑΣ ΥΓΕΙΑΣ ΚΑΙ ΚΟΙΝΩΝΙΚΗΣ ΜΕΡΙΜΝΑΣ

**Τσολοδήμος Νίκος**, Γενικός Διευθυντής  
Κανάρη 44, Πάτρα, 26222  
 Κιν:6937425868, Τηλ: 2613-620704 Φαξ: 2610-316759  
 Email: [gd.dykm@pde.gov.gr](mailto:gd.dykm@pde.gov.gr)

**Διεύθυνση Κοινωνικής Μέριμνας**  
**Δημητρακόπουλος Σταύρος**, Προϊστάμενος  
Κανάρη 44, Πάτρα, 26222  
 Τηλ: 2613-620772, FAX 2613620771  
 Email: [d.kefallinou@pde.gov.gr](mailto:d.kefallinou@pde.gov.gr)

**Διεύθυνση Δημόσιας Υγείας και Κοινωνικής Μέριμνας Π.Ε. Αχαΐας**  
**Λάμπρος Θεόδωρος**, Προϊστάμενος  
Κανάρη 44, Πάτρα, 26222  
 Κιν:6977479948, Τηλ: 2613-620720 , φαξ - 2613620742, 2610316759  
 Email: [lamprostheodoros@yahoo.gr](mailto:lamprostheodoros@yahoo.gr)

## ΔΙΕΥΘΥΝΣΕΙΣ ΤΕΧΝΙΚΩΝ ΈΡΓΩΝ

**Διεύθυνση Τεχνικών Έργων ΠΔΕ**  
**Λοτσάρης Γιώργος**, Προϊστάμενος  
Δημητρίου Υψηλάντου 1 και Ακτή Δυμαίων, Πάτρα, 26222  
 Τηλ: 2610-328035 2613-620230 Φαξ: 2610-329452  
 Email: [dt@pde.gov.gr](mailto:dt@pde.gov.gr)

**Γονιδάκης Εμμανουήλ**,  
Δημητρίου Υψηλάντου 1 και Ακτή Δυμαίων, Πάτρα, 26222  
 Τηλ: 2610-323612  
 Email: [e.gonidakis@pde.gov.gr](mailto:e.gonidakis@pde.gov.gr)

**Τμήμα Συγκοινωνιακών Έργων**  
**Μπίνα Ευαγγελία**, Προϊστάμενος  
Δημητρίου Υψηλάντου 1 και Ακτή Δυμαίων, Πάτρα, 26222  
 Κιν: , Τηλ: 2613-620211, Φαξ: 2610-329452  
 Email: [atrodiss@yahoo.gr](mailto:atrodiss@yahoo.gr)  
 Υπεύθυνος Πολιτικής Προστασίας **Ραυτόπουλος Νίκος** κιν. 6944731566

**Διεύθυνση Τεχνικών Έργων Περιφερειακής Ενότητας Αχαΐας**  
**Κορκός Αριστοτέλης**, Προϊστάμενος  
 Κιν: 6939510779 Τηλ: 2613 620151, Φαξ: 2610490157  
 Email: [a.korkos@pde.gov.gr](mailto:a.korkos@pde.gov.gr)

**Τμήμα Συγκοινωνιακών Έργων Περιφερειακής Ενότητας Αχαΐας**

**Φλωράτος Παναγιώτης**, Προϊστάμενος  
 Κιν: 6992940427 Τηλ: 2613620154 Φαξ: 2610490157  
 Email: [p.floratos@achaia.pde.gov.gr](mailto:p.floratos@achaia.pde.gov.gr)

### **ΠΡΟΣΘΗΚΗ 3: ΔΗΜΟΙ ΑΧΑΪΑΣ – ΓΡΑΦΕΙΑ Π.Π**

#### **ΔΗΜΟΣ ΠΑΤΡΕΩΝ**

ΔΗΜΑΡΧΟΣ Πελετίδης Κων/νος  
 Γρ. 2613610300-380  
 Μαιζώνος 104 ΤΚ262 23  
 fax 2610 623562, 2610310744, 2613610335 - Email: [patrasmayor@gmail.com](mailto:patrasmayor@gmail.com)  
 Αντιδήμαρχος  
 Πλέσσας Δημήτριος  
 Κιν:6982852329  
 Προϊστάμενος Π.Π. - Καρδάρια Α. 6974477691  
 Τηλ. 2610 – 339 – 452 fax 2610 310744  
 Χάλαρης Ι. 6974477689 .  
 Γραφείο Π.Π. – Βότση 27 – Τ.Κ 26221 – ΤΗΛ. 2610339452 – ΦΑΞ 2610310744

ΔΕΥΑΠ – Ακτή Δυμαίων 48 – τηλ. 2610366100 – Γενικός Δ/ντής Καλογερόπουλος  
 Κων/νος  
 Πρόεδρος Παπανικήτας Ανδρέας

#### **ΔΗΜΟΣ ΑΙΓΙΑΛΕΙΑΣ**

ΔΗΜΑΡΧΟΣ Παναγόπουλος Αθανάσιος 6980670537  
 Γρ. 26910-22200,24444 FAX : 26910 62614, 29800.  
 Ανδρέα Λόντου 34 ΤΚ 251 00 ΑΙΓΙΟ  
[www.dymsymv@yahoo.gr](mailto:www.dymsymv@yahoo.gr)  
 ΤΗΛ. 26910 25 555 ,130  
 Στεφανίδης Χ Προϊστάμενος Π.Π  
 6972 70 4390 , 6976 148979  
 FAX : 26910 68 610  
 Νικολάου Πλαστήρα 11

Δ.ε.υ.α. Αιγιαλείας – Τέρμα Ψαρών Μυρτιά Αιγίου–τηλ.26910 21526, 20710–Δ/ντής  
 Παναγόπουλος Παναγιώτης

#### **ΔΗΜΟΣ ΚΑΛΑΒΡΥΤΩΝ**

ΔΗΜΑΡΧΟΣ ΛΑΖΟΥΡΑΣ ΓΕΩΡΓΙΟΣ 6932441763, 6974373734, 26923 60401  
 Γρ. Δημάρχου 26923 60400-60404 - FAX:2692023330  
 Αντιδήμαρχος Π.Π Χουλιάρας Δημήτριος 6984606087 - 2692360437  
 Ευσεβίου Κηπουργού ΤΚ 250 01 ΚΑΛΑΒΡΥΤΑ  
 Φουφρής τηλ.2692360400, φαξ 2692023330

**ΔΗΜΟΣ ΔΥΤΙΚΗΣ ΑΧΑΪΑΣ**

ΔΗΜΑΡΧΟΣ Νικολάου Χρ. 6975900196  
 Γρ.26930 25000  
 Πλατ. Δημοκρατίας 1-ΤΚ 252 00 - Κ.ΑΧΑΪΑ  
 26930-25000 26930-23577  
 fax 26930 22076  
[www.dmobr.@rat.fothnet.gr](http://www.dmobr.@rat.fothnet.gr)  
 ΑΝΤΙΔ. Π.Π  
 Ραφατακόπουλος Αθ. 6936806370  
 Κανελλόπουλος Β .2693360412 6936 818 148  
 Τ. κέντρο 2693 360 100 FAX 26930 61 900

**ΔΗΜΟΣ ΕΡΥΜΑΝΘΟΥ**

ΔΗΜΑΡΧΟΣ ΚΑΡΠΗΣ ΘΑΝΟΣ 6974495831  
 γρ.26943 60310-311-312 ΤΗΛ.  
 ΧΑΛΛΑΝΔΡΙΤΣΑ ΤΚ 250 08  
[difarron@otenet.gr](mailto:difarron@otenet.gr)  
 fax 26940 22930 , 26943-60331 Τηλ: 26943-60300 - FAX 2694360331  
 Γιαρκιάς Αντιδήμαρχος Π.Π Κιν: 6908676756

**ΠΡΟΣΘΗΚΗ 4: ΜΗΧΑΝΗΜΑΤΑ Δ.Τ.Ε Π.Δ.Ε 2017**

**Πίνακας μηχανημάτων έργων, οχημάτων μεταφοράς και υπεύθυνοι χειριστές για αντιμετώπιση έκτακτων αναγκών ΔΤΕ ΠΔΕ**

ΕΡΓΟΤΑΞΙΟ ΧΑΡΑΔΡΟΥ			
Α/Α	ΑΡΙΘΜΟΣ ΟΧΗΜΑΤΟΣ	ΕΙΔΟΣ ΟΧΗΜΑΤΟΣ	ΠΑΡΑΤΗΡΗΣΕΙΣ
	ΚΗΗ 5351	ΕΠΙΒΑΤΗΓΟ	(ΚΙΚΙΝΑΣ ΝΙΚΟΛΑΟΣ)
	ΚΗΗ 5352	ΕΠΙΒΑΤΗΓΟ	(ΚΑΡΑΪΣΚΟΣ ΠΑΝΑΓΙΩΤΗΣ)
	ΚΗΗ 5353	ΕΠΙΒΑΤΗΓΟ	(ΑΘΑΝΑΣΟΠΟΥΛΟΣ ΔΙΟΝΥΣΙΟΣ)
	ΚΗΗ 5354	ΕΠΙΒΑΤΗΓΟ	(ΓΙΑΝΝΟΠΟΥΛΟΣ ΣΠΥΡΟΣ)
	ΚΗΗ 5355	ΕΠΙΒΑΤΗΓΟ	(ΜΠΡΑΚΑΤΣΕΛΟΣ ΠΑΝΑΓΙΩΤΗΣ)
	ΚΗΗ 4881	ΗΜΙΦΟΡΤΗΓΟ	(ΚΑΡΑΪΣΚΟΣ ΠΑΝΑΓΙΩΤΗΣ)
	ΚΗΗ 4889	ΗΜΙΦΟΡΤΗΓΟ	(ΛΟΚΚΑΣ ΔΗΜΗΤΡΙΟΣ)
	ΚΗΗ 4882	ΦΟΡΤΗΓΟ	(ΛΟΚΚΑΣ ΔΗΜΗΤΡΙΟΣ-ΠΑΤΟΥΛΑΣ ΧΡΗΣΤΟΣ ΒΟΗΘΟΣ ) ΦΕΡΕΙ ΜΑΧΑΙΡΙ ΑΠΟΧΙΟΝΙΣΜΟΥ & ΑΛΑΤΙΕΡΑ
	ΚΗΗ 4883	ΦΟΡΤΗΓΟ	(ΣΓΟΥΡΑΣ ΙΩΑΝΝΗΣ- ΚΑΛΔΙΡΗΣ ΝΙΚΟΛΑΟΣ) ΦΕΡΕΙ ΑΝΕΜΗ ΑΠΟΧΙΟΝΙΣΜΟΥ
	ΚΗΗ 4886	ΦΟΡΤΗΓΟ	( ΣΓΟΥΡΑΣ ΙΩΑΝΝΗΣ –ΚΑΛΔΙΡΗΣ ΝΙΚΟΛΑΟΣ) ΦΕΡΕΙ ΜΑΧΑΙΡΙ ΑΠΟΧΙΟΝΙΣΜΟΥ & ΑΛΑΤΙΕΡΑ
	ΚΗΗ 4884	ΦΟΡΤΗΓΟ	ΜΑΝΩΝΑΣ ΓΕΩΡΓΙΟΣ- ΓΙΑΝΝΟΠΟΥΛΟΣ ΣΠΥΡΟΣ ΦΕΡΕΙ ΜΑΧΑΙΡΙ ΑΠΟΧΙΟΝΙΣΜΟΥ & ΑΛΑΤΙΕΡΑ
	ΚΗΗ 4887	ΦΟΡΤΗΓΟ	ΒΛΑΒΗ ΚΙΝΗΤΗΡΑΣ
	ΚΗΗ 5357	ΦΟΡΤΗΓΟ	(ΚΑΡΑΙΣΚΟΣ ΠΑΝΑΓΙΩΤΗΣ)
	ΜΕ 12396 ΙΧ	ΚΑΔΟΠΛΥΝΤΗΡΙΟ	ΔΕΞΑΜΕΝΗ ΝΕΡΟΥ 12 ΤΟΝΟΥΣ (ΣΓΟΥΡΑΣ ΙΩΑΝΝΗΣ -ΛΟΚΚΑΣ ΔΗΜΗΤΡΙΟΣ )

	ΜΕ 123045 ΙΧ	ΚΑΔΟΠΛΥΝΤΗΡΙΟ	ΔΕΞΑΜΕΝΗ ΝΕΡΟΥ 9 ΤΟΝΟΥΣ (ΜΑΝΩΝΑΣ ΓΕΩΡΓΙΟΣ-ΠΑΤΟΥΛΑΣ ΧΡΗΣΤΟΣ ΒΟΗΘΟΣ)
	ΜΕ 123047 ΙΧ	ΦΟΡΤΩΤΗΣ	(ΜΑΝΤΖΑΚΛΗΣ ΓΕΩΡΓΙΟΣ)
	ΜΕ 123045 ΙΧ	ΤΣΑΠΑ (JCB)	(ΜΑΝΤΖΑΚΛΗΣ ΓΕΩΡΓΙΟΣ)
	ΜΕ 123044 ΙΧ	ΙΣΟΠΕΔΩΤΗΣ ΓΑΙΩΝ	ΔΗΜΟΣ ΠΑΤΡΕΩΝ
	ΜΕ 123050 ΙΧ	ΙΣΟΠΕΔΩΤΗΣ ΓΑΙΩΝ	
	ΜΕ123048 ΙΧ	ΣΑΡΩΘΡΟ	ΜΑΝΩΝΑΣ ΓΕΩΡΓΙΟΣ- ΜΑΝΤΖΑΚΛΗΣ ΓΕΩΡΓΙΟΣ
	ΜΕ127205 ΙΧ	ΣΑΡΩΘΡΟ	ΜΑΝΩΝΑΣ ΓΕΩΡΓΙΟΣ- ΜΑΝΤΖΑΚΛΗΣ ΓΕΩΡΓΙΟΣ
	ΚΥ 2446 ΜΕ	ΕΚΧΙΟΝΙΣΤΙΚΟ	ΕΚΚΡΕΜΕΙ ΕΓΚΡΙΣΗ ΤΥΠΟΥ ΑΠΟ ΥΠΟΜΕΔΙ

ΕΡΓΟΤΑΞΙΟ ΧΑΡΑΔΡΟΥ						
Α/Α	ΟΝΟΜ/ΩΝΥΜΟ	ΕΙΔΙΚΟΤΗΤΑ	ΠΑΡΑΤΗΡΗΣΕΙΣ	ΔΙΠΛΩΜΑ	ΔΙΕΥΘΥΝΣΗ ΚΑΤΟΙΚΙΑΣ	ΤΗΛΕΦΩΝΟ
1	ΠΑΤΟΥΛΑΣ ΧΡΗΣΤΟΣ	Δ.Ε. ΤΕΧΝΙΤΗΣ	Δ.Ε. ΤΕΧΝΙΤΗΣ ΟΧΗΜΑΤΩΝ ΒΟΗΘΗΤΙΚΕΣ ΕΡΓΑΣΙΕΣ ΠΥΡΟΣΒΕΣΗΣ-	ΕΡΑΣΙΤΕΧΝΙΚΟ Ε΄ ΒΟΗΘΟΣ ΧΕΙΡΙΣΤΟΥ ΑΛΑΤΙΕΡΑΣ – ΜΑΧΑΙΡΙΟΥ ΑΠΟΧΙΟΝΙΣΜΟΥ	ΑΡΓΟΝΑΥΤΩΝ 42	6985768729 2610 323264
2	ΣΓΟΥΡΑΣ ΙΩΑΝΝΗΣ	Δ.Ε. ΤΕΧΝΙΤΗΣ	Δ.Ε. ΤΕΧΝΙΤΗΣ ΟΧΗΜΑΤΩΝ ΒΟΗΘΗΤΙΚΕΣ ΕΡΓΑΣΙΕΣ ΠΥΡΟΣΒΕΣΗ	ΕΡΑΣΙΤΕΧΝΙΚΟ Γ΄ / ΟΜΑΔΑ Γ΄ ( ΣΚΟΥΠΕΣ-ΔΙΑΓΡΑΜΜΙΣΕΩΣ- ΕΚΧΙΟΝΙΣΤΙΚΑ-ΑΛΑΤΙΕΡΕΣ)	ΝΟΤΑΡΑ 141-143 ΠΑΤΡΑ	6948 870505
3	ΜΑΝΤΖΑΚΛΗΣ ΓΕΩΡΓΙΟΣ	ΧΕΙΡΙΣΤΗΣ	ΦΟΡΤΩΤΗ	ΕΡΑΣΙΤΕΧΝΙΚΟ Β΄ / ΧΕΙΡΙΣΤΗ ΟΜΑΔΑ Γ΄ ( ΦΟΡΤΩΤΕΣ- ΠΡΟΩΘΗΤΗΡΕΣ ΓΑΙΩΝ)	ΚΑΤΩ ΚΑΣΤΡΙΤΣΙ ΠΑΠΑΝΤΗΣ 19	6981 425088
4	ΜΑΝΩΝΑΣ ΓΙΩΡΓΟΣ	ΧΕΙΡΙΣΤΗΣ	ΜΗΧ/ΤΟΣ ΣΠΟΥΠΠΑΔΡΑΣ & ΣΚΟΥΠΑΣ - ΒΟΗΘΗΤΙΚΕΣ ΕΡΓΑΣΙΕΣ ΠΥΡΟΣΒΕΣΗ	ΕΡΑΣΙΤΕΧΝΙΚΟ Γ΄ / ΟΜΑΔΑ Γ΄ ( ΣΚΟΥΠΕΣ-ΔΙΑΓΡΑΜΜΙΣΕΩΣ- ΕΚΧΙΟΝΙΣΤΙΚΑ-ΑΛΑΤΙΕΡΕΣ)	ΓΚΙΩΝΑΣ 4 ΠΑΤΡΑ	2610 625095 6974795920
5	ΓΙΑΝΝΟΠΟΥΛΟΣ ΣΠΥΡΟΣ	ΟΔΗΓΟΣ		ΕΡΑΣΙΤΕΧΝΙΚΟ Γ΄	ΖΥΓΟΒΙΤΣΙΟΥ 34 ΠΑΤΡΑ	6937 055735
6	ΛΟΚΚΑΣ ΔΗΜΗΤΡΗΣ	ΟΔΗΓΟΣ – ΧΕΙΡΙΣΤΗΣ	ΒΟΗΘΗΤΙΚΕΣ ΕΡΓΑΣΙΕΣ ΠΥΡΟΣΒΕΣΗ	ΟΜΑΔΑ Γ΄ ( ΣΚΟΥΠΕΣ-ΔΙΑΓΡΑΜΜΙΣΕΩΣ- ΕΚΧΙΟΝΙΣΤΙΚΑ-ΑΛΑΤΙΕΡΕΣ)	ΚΑΜΑΡΕΣ	6974 770788 - 26910 31811
7	ΑΘΑΝΑΣΟΠΟΥΛΟΣ Σ.	ΟΔΗΓΟΣ				6996626922
8	ΚΑΡΑΙΣΚΟΣ Π.	ΟΔΗΓΟΣ			ΝΑΥΠΑΚΤΟΣ	6977 196883
9	ΚΙΚΙΝΑΣ ΝΙΚΟΛΑΟΣ	ΟΔΗΓΟΣ				

### ΠΡΟΣΘΗΚΗ 5: ΜΗΧΑΝΗΜΑΤΑ Δ.Τ.Ε Π.Ε ΑΧΑΪΑΣ 2017

Α/Α	ΕΙΔΟΣ ΜΗΧΑΝΗΜΑΤΟΣ - ΟΧΗΜΑΤΟΣ	ΑΡΙΘΜΟΣ ΚΥΚΛΟΦΟΡΙΑΣ	ΙΣΧΥΣ (HP)	ΟΔΗΓΟΣ ΧΕΙΡΙΣΤΗΣ	ΗΜ/ΝΙ Α ΛΗΞΗΣ ΔΙΠΛ/ΤΟΣ	ΤΗΛΕΦΩΝΑ ΕΠΙΚ/ΝΙΑΣ
1	ΠΡΟΩΘΗΤΗΣ KOMATSU (ΜΠΟΥΛΑΝΤΟΖΑ) (ΕΡΠΥΣΤΡΙΟΦΟΡΟ)	ΜΕ 124627ΙΧ	416	Τσαπικούνης Αντ. Μαντάς Ιωάννης Τζαμάκος Γεωργ.		6906133365 6974730194 6940401605
2	ΔΙΑΜΟΡΦΩΤΗΣ SHM (ΓΚΡΕΪΝΤΕΡ) (ΤΡΟΧΟΦΟΡΟ)	ΜΕ 124629 ΙΧ	136	Μαντάς Ιωάννης		6974730194

3	ΕΚΣΚΑΦΕΑΣ/ΦΟΡΤΩΤΗΣ JCB (ΤΡΟΧΟΦΟΡΟ)	ME 124626 IX	85	-----		-----
4	ΦΟΡΤΩΤΗΣ CATERPILLAR (ΕΡΠΥΣΤΡΙΟΦΟΡΟ)	ME 123965 IX	190	Τσαπικούνης Αντ. Μαντάς Ιωάννης Τζαμάκος Γεωργ.		6906133365 6974730194 6940401605
5	ΦΟΡΤΩΤΗΣ CASE (ΤΡΟΧΟΦΟΡΟ)	ME 123974 IX	151	Τσαπικούνης Αντ. Μαντάς Ιωάννης Τζαμάκος Γεωργ.		6906133365 6974730194 6940401605
6	ΦΟΡΤΗΓΟ BMC ΑΝΑΤΡΕΠΟΜΕΝΟ μικτού βάρους 26ton	KHH 4873	279	Χριστοδούλου Βασ. Χαραλαμπόπουλος Γ. Διαμαντής Νικ.	29/03/21 12/02/18 04/12/19	6937628811 6974476051 6972036260
7	ΡΥΜΟΥΛΚΟ μετά ΡΥΜΟΥΛΚΟΥΜΕΝΟΥ (νταλικά)	KHI 7474		Χριστοδούλου Βασ. Χαραλαμπόπουλος Γ.	29/03/21 12/02/18	6937628811 6974476051
8	ΕΚΧΙΟΝΙΣΤΙΚΟ RENAULT (ΤΡΟΧΟΦΟΡΟ)	ME 93548 IX		Μαντάς Ιωάννης		6974730194
9	ΗΜΙΦΟΡΤΗΓΟ NISSAN PIC UP διπλοκάμπινο 4X4	KHI 3700		Χριστοδούλου Βασ. Χαραλαμπόπουλος Γ. Διαμαντής Νικόλαος Μαντάς Ιωάννης Τσαπικούνης Αντώνιος Κλουκινιώτης Ιωάννης		6937628811 6974476051 6972036260 6974730194 6906133365 6984606353
10	ΗΜΙΦΟΡΤΗΓΟ MITSUBISHI L200 4X4	KHO 6853		Χριστοδούλου Βασ. Χαραλαμπόπουλος Γ. Διαμαντής Νικόλαος Μαντάς Ιωάννης Τσαπικούνης Αντώνιος Κλουκινιώτης Ιωάννης		6937628811 6974476051 6972036260 6974730194 6906133365 6984606353
11	ΕΠΙΒΑΤΙΚΟ SUZUKI GRAND VITARA 4X4	KHI 7105		Χριστοδούλου Βασ. Χαραλαμπόπουλος Γ. Διαμαντής Νικόλαος Μαντάς Ιωάννης Τσαπικούνης Αντώνιος Κλουκινιώτης Ιωάννης		6937628811 6974476051 6972036260 6974730194 6906133365 6984606353

**ΠΡΟΣΘΗΚΗ 6: ΕΠΙΒΑΤΗΓΑ ΑΥΤΟΚΙΝΗΤΑ Π.Ε ΑΧΑΪΑΣ 2017**

Α/Α	ΑΡΙΘΜ. ΚΥΚΛΟΦΟΡΙΑΣ	ΚΑΤΑΣΚΕΥΑΣΤΗΣ	ΟΔΗΓΟΣ	ΤΗΛ.ΟΔΗΓΟ Υ
	κυβικά -			
1	KHI 3862 (1800)	MERCEDES	ΝΙΚΟΛΑΟΣ ΣΤΑΜΑΤΟΠΟΥΛΟΣ	6974790259
2	KHI 7104 (2000)	SUZUKI GRAND VITARA	ΠΟΛΥΖΩΗΣ. ΜΠΑΡΔΑΚΗΣ	6977268989

3	ΚΗΙ 7127 (2000)	ΤΟΥΟΤΑ - RAV4	ΝΙΚΟΛΑΟΣ ΔΙΑΜΑΝΤΗΣ	6972036260
4	ΚΗΙ 7481 (1600)	SCODA OCTAVIA	ΠΟΛΥΖΩΗΣ. ΜΠΑΡΔΑΚΗΣ	6977268989
5	ΚΗΙ 7145 (1595)	SCODA OCTAVIA	ΓΕΩΡΓΙΟΣ ΒΟΓΙΑΤΖΗΣ	6977009159
6	ΚΗΟ 6873 (1600)	SCODA OCTAVIA	ΒΑΣΙΛΕΙΟΣ ΧΡΙΣΤΟΔΟΥΛΟΥ	6937628811
7	ΚΗΙ 5987 (1600)	SCODA OCTAVIA	ΧΑΡΑΛΑΜΠΟΣ ΣΠΥΡΟΠΟΥΛΟΣ	6945640422
8	ΚΗΟ 6866 (1600)	ΤΟΥΟΤΑ AVENSIS	ΧΑΡΑΛΑΜΠΟΣ ΣΠΥΡΟΠΟΥΛΟΣ	6945640422
9	ΚΗΙ 5986 (1600)	SCODA OCTAVIA	ΓΕΩΡΓΙΟΣ ΧΑΡΑΛΑΜΠΟΠΟΥΛΟΣ	6974476051
10	ΚΗΟ 6860 (1800)	ΜΙΤΣΥΒΙΣΗ ΡΑΙΕΡΟ	ΧΡΗΣΤΟΣ ΓΑΛΑΝΗΣ	6970289643
11	ΚΗΟ 6875 (1600)	SCODA OCTAVIA	ΒΑΣΙΛΕΙΟΣ ΧΡΙΣΤΟΔΟΥΛΟΥ	6937628811
12	ΚΗΙ 7488 (2000)	SUBARU FORESTER	ΝΙΚΟΛΑΟΣ ΣΤΑΜΑΤΟΠΟΥΛΟΣ	6974790259
13	ΚΗΙ 3410 (1400)	RENAULT MEGANE	ΧΡΗΣΤΟΣ ΓΑΛΑΝΗΣ	6970289643
14	ΚΗΙ 9011 (1200)	SEAT TOLEDO	ΓΕΩΡΓΙΟΣ ΧΑΡΑΛΑΜΠΟΠΟΥΛΟΣ	6974476051
15	ΚΗΙ 9012 (1200)	SEAT TOLEDO	ΝΙΚΟΛΑΟΣ ΔΙΑΜΑΝΤΗΣ	6972036260

## **ΠΡΟΣΘΗΚΗ 7: ΔΑΣΙΚΕΣ ΥΠΗΡΕΣΙΕΣ**

### **1. ΓΕΝΙΚΗ Δ/ΝΣΗ ΔΑΣΩΝ ΚΑΙ ΑΓΡΟΤΙΚΩΝ ΥΠΟΘΕΣΕΩΝ**

Γεν. Δ/ντής Κανταρτζόπουλος Αντώνιος Κιν:  
ΝΕΟ Πατρών-Αθηνών 69-71 ΤΚ 264 42 ΠΑΤΡΑ – Αποκεντρωμένη Διοίκηση  
Τηλ.2610-490331 Fax: 2610-490339

### **2. Δ/ση Συντονισμού & Επιθεώρησης Δασών Α.Δ.Π.Δ.Ε.Ι.**

Μπακουλόπουλος Νικόλαος 2610436409, 436238, φαξ 2610436291

### **3. Δ/ΝΣΗ ΔΑΣΩΝ ΑΧΑΪΑΣ**

Αγ. Ανδρέου 140 ΤΚ 261 10 ΠΑΤΡΑ Πρ. Παναγιωτόπουλος Γεώργιος  
Κιν: 6972883174 Τηλ.2610-310654 Fax: 2610-310639

### **4. ΔΑΣΑΡΧΕΙΟ ΠΑΤΡΑΣ**

Αγ.Ανδρέου 140 ΤΚ 261 10 ΠΑΤΡΑ Πρ. Βαρβατσούλης Σταύρος  
Κιν: 6948584476 Τηλ.2610-310666 2610-311 824  
Fax: 2610-317108 e-mail: [dasratras@ditikiellada.gov.gr](mailto:dasratras@ditikiellada.gov.gr)

**5. ΔΑΣΑΡΧΕΙΟ ΑΙΓΙΟΥ**

Δεσποτοπούλου 25 ΤΚ 251 00 ΑΙΓΙΟ Πρ. Χρονόπουλος Γεώργιος  
 Κιν: 6980132240 Τηλ.26910-23781 ΦΑΞ. 26910-27648  
 e-mail: [dasaigio@ditikiellada.gov.gr](mailto:dasaigio@ditikiellada.gov.gr)

**6. ΔΑΣΑΡΧΕΙΟ ΚΑΛΑΒΡΥΤΩΝ**

Δ/ΝΤΗΣ Βαρβατσούλης Σταύρος (προσωρινά)  
 ΚΑΛΑΒΡΥΤΑ ΤΚ 250 01  
 Τηλ.26920-22227 Fax: 26920-23820 e-mail: [das-kal@otenet.gr](mailto:das-kal@otenet.gr)

ΠΡΟΣΘΗΚΗ 8: ΑΣΤΥΝΟΜΙΚΕΣ ΥΠΗΡΕΣΙΕΣ – ΤΜΗΜΑΤΑ ΤΡΟΧΑΙΑΣ

**ΑΣΤΥΝΟΜΙΚΗ ΔΙΕΥΘΥΝΣΗ  
 ΠΕΡΙΦΕΡΕΙΑ ΔΥΤΙΚΗΣ ΕΛΛΑΔΟΣ**

<b>Αδαμάντιος Μητρόπουλος</b>	<b>ΕΡΜΟΥ 95 Τ.Κ 26110</b>	<b>Τηλ.2610 695 301 / 302 2610277835 FAX 2610 273 599</b>
<b>ΥΠΟΣΤΡΑΤΗΓΟΣ</b>	<b><a href="http://www.gadpdelladas@hellenicpolice.gr">www.gadpdelladas@hellenicpolice.gr</a></b>	

**1: ΑΣΤΥΝΟΜΙΚΑ ΤΜΗΜΑΤΑ – ΤΜΗΜΑΤΑ ΤΡΟΧΑΙΑΣ****ΑΣΤΥΝΟΜΙΚΗ ΔΙΕΥΘΥΝΣΗ ΑΧΑΪΑΣ**

Ερμού 95, Τ.Κ. 26110, Πάτρα <b>E-mail: <a href="mailto:adaxaias@hellenicpolice.gr">adaxaias@hellenicpolice.gr</a></b> <b>Διευθυντής</b> Κοτρωνιάς Νικόλαος <b>ΤΑΞΙΑΡΧΟΣ 6944885235</b>	2610 – 695 - 200
Υπασπιστής	2610 695202, Fax: 2131527791
	2610 – 226 – 150
Τηλεφωνικό Κέντρο	2610 – 695 – 000
Γραφείο Αστυνόμευσης Ασφάλειας	2610 – 695 – 225, 2610 - 695 – 226
Γραφείο Αλλοδαπών	2610 – 695 – 231
Γραφείο Δημοσίου Κατηγόρου	2610 – 695 – 074

Γραφείο Διαβατηρίων	2610 – 695 – 625, 2610 – 695 – 658
Τμήμα Άμεσης Δράσης	2610 – 695 – 321 , 2610 – 695 – 327 , 324 2610 – 695 – 328

### ΑΣΤΥΝΟΜΙΚΑ ΤΜΗΜΑΤΑ

#### Α΄ ΑΣΤΥΝΟΜΙΚΟ ΤΜΗΜΑ ΠΑΤΡΩΝ

*Πανεπιστημίου 138 Τ.Κ 26110 Πάτρα*

Διοικητής : Διονυσόπουλος Δημήτριος	2610 – 420 - 715
Αξιωματικός Υπηρεσίας	2610 – 420 – 716
Γραμματεία	2610 – 465 – 514 fax : 2610 – 420 – 612

#### Β΄ ΑΣΤΥΝΟΜΙΚΟ ΤΜΗΜΑ ΠΑΤΡΩΝ

*Ερμού 95 , Τ.Κ 26110 Πάτρα*

Διοικητής : Αθανασόπουλος Ιωάννης	2610 – 695 – 280 fax : 2610 – 277 – 708
Αξιωματικός Υπηρεσίας	2610 – 695 – 282 , 2610 – 695 – 283
Γραμματεία	2610 – 695 – 288
Γραφείο Αστυνομικό της Γειτονιάς	2610 – 695 – 287 , fax: 2610 – 220 – 841

#### Γ΄ ΑΣΤΥΝΟΜΙΚΟ ΤΜΗΜΑ ΠΑΤΡΩΝ

*Δημ. Γούναρη 52 Τ.Κ 26110 Πάτρα*

Διοικητής : Τσίρκας Παντελής	2610 – 323 – 508 fax: 2610 – 323 – 508
Αξιωματικός Υπηρεσίας	2610 – 328 – 201
Γραμματεία	2610 – 310 – 416



**ΑΣΤΥΝΟΜΙΚΟ ΤΜΗΜΑ ΚΑΛΑΒΡΥΤΩΝ***Τ.Κ 25001 , Καλάβρυτα*

Διοικητής: Σταθούλιας Βασίλειος 2692023333 6977 – 301845

Αξιωματικός Υπηρεσίας 26920– 23 – 333 fax: 26920 – 22 – 213

**ΑΣΤΥΝΟΜΙΚΟ ΤΜΗΜΑ ΑΙΓΙΑΛΕΙΑΣ**

Σολωμού 26, Τ.Κ. 25100, Αίγιο

Διοικητής: Ροδόπουλος 26910 – 68 – 730

Αξιωματικός Υπηρεσίας 26910 – 68 – 724

Γραμματεία 26910 – 68 – 731 fax : 26910 – 68 – 738

Τηλεφωνικό Κέντρο 26910 – 68 - 727

**ΑΣΤΥΝΟΜΙΚΟ ΤΜΗΜΑ ΑΚΡΑΤΑΣ***Νικ. Σουλιώτη Τ.Κ 25006 Ακράτα*Διοικητής: Σεραφειμίδης Μάριος 26960 – 22 – 496 fax : 26960 – 22 – 495  
6949 323 228

Αξιωματικός Υπηρεσίας 26960 – 22 – 100

**ΑΣΤΥΝΟΜΙΚΟ ΤΜΗΜΑ ΚΛΕΙΤΟΡΙΑΣ**

Τ.Κ 25007 ΚΛΕΙΤΟΡΙΑ

Διοικητής: Παναγάκης Ανδρέας 26920 – 31 – 889 fax : 26920 – 31 – 889  
6973027116

Αξιωματικός Υπηρεσίας 26920 – 31 – 206

**ΑΣΤΥΝΟΜΙΚΟ ΤΜΗΜΑ ΕΡΥΜΑΝΘΟΥ***Τ.Κ 25008 Χαλανδρίτσα*

Διοικητής: Χριστόπουλος Θεόδωρος 26940 – 22- 170 & fax  
6976 870 029

Αξιωματικός Υπηρεσίας 26940 – 22 – 202

**ΑΣΤΥΝΟΜΙΚΟ ΤΜΗΜΑ ΔΥΤΙΚΗΣ ΑΧΑΪΑΣ**

Διοικητής: Τερεζάκης Νικόλαος Fax : 2106991434

Αξιωματικός Υπηρεσίας 26930 – 23 – 333

Δασκαλοπούλου & Μαχαίρα Ι,  
Τ.Κ 25200 Κ. Αχαΐα

**ΤΜΗΜΑΤΑ ΤΡΟΧΑΙΑΣ****ΤΜΗΜΑ ΤΡΟΧΑΙΑΣ ΠΑΤΡΩΝ**

Πανεπιστημίου 138 , Τ.Κ 26 110 Πάτρα

Διοικητής: Παναγοπούλου Ιωάννα 6936 756 185 , 2610 – 436 – 705  
[www.tt.patron@astynomia.gr](mailto:www.tt.patron@astynomia.gr)

Αξιωματικός Υπηρεσίας 2610 – 433 – 181 , fax: 2610 – 433 – 853

**ΤΜΗΜΑ ΤΡΟΧΑΙΑΣ ΑΥΤΟΚΙΝΗΤΟΔΡΟΜΩΝ ΠΑΘΕ ΑΧΑΪΑΣ**

Σολωμού 26, Τ.Κ. 25100, Αίγιο

Διοικητής: Οικονομόπουλος Μιχαήλ 26910 – 68 – 711 6974993783

Αξιωματικός Υπηρεσίας 26910 – 68 - 713, Fax: 26910 – 60 – 339

Γραμματεία 26910 – 68 – 714

Τηλεφωνικό Κέντρο 26910 – 68 – 710

## **ΠΡΟΣΘΗΚΗ 9: ΠΥΡΟΣΒΕΣΤΙΚΕΣ ΥΠΗΡΕΣΙΕΣ**

**ΣΥΝΤΟΝΙΣΤΗΣ ΕΠΙΧΕΙΡΗΣΕΩΝ** - Ματθαίοπουλος Β. Κιν: 6936909211,  
6944968898 -Τηλ. 2610 461680,86,87  
FAX 2610-461685

Διεύθυνση: Μπιζανίου 3

Τ.Κ.: 261 10

Πόλη: ΠΑΤΡΑ

E-mail: [pddell@psent.gr](mailto:pddell@psent.gr)

### **ΠΕΡΙΦΕΡΕΙΑΚΗ ΔΙΟΙΚΗΣΗ ΠΥΡΟΣΒΕΣΤΙΚΩΝ ΥΠΗΡΕΣΙΩΝ ΔΥΤΙΚΗΣ ΕΛΛΑΔΑΣ**

ΚΥΡΙΑΚΟΠΟΥΛΟΣ ΚΩΝΣΤΑΝΤΙΝΟΣ 6934035325. 6937210308  
2610461680, 82 – Μπιζανίου 3

### **ΔΙΟΙΚΗΣΗ ΠΥΡΟΣΒΕΣΤΙΚΩΝ ΥΠΗΡΕΣΙΩΝ ΠΑΤΡΩΝ**

Ρουμελιώτης Ν. Κιν: 6936 022330 Τηλ. 2613 615630, FAX 2610-439467

Διεύθυνση: Ν.Ε.Ο Πατρών - Αθηνών 147

E-mail [dpypatra@psnet.gr](mailto:dpypatra@psnet.gr) Τηλεφωνικό κέντρο 2613615615-6, Πυρασφάλεια  
2613615671, Γραμματεία 2613615674

### **1<sup>ος</sup> ΠΥΡΟΣΒΕΣΤΙΚΟΣ ΣΤΑΘΜΟΣ ΠΑΤΡΩΝ**

ΔΗΜΟΠΟΥΛΟΣ ΠΑΝΑΓΙΩΤΗΣ Κιν: 6937210303, 2610390850, 56, 57, 860 φαξ  
2610390865, 855

Διεύθυνση: Ναυαρίνου 120

ΠΑΤΡΑ Τ.Κ.: 261 10

### **2<sup>ος</sup> ΠΥΡΟΣΒΕΣΤΙΚΟΣ ΣΤΑΘΜΟΣ ΛΙΜΕΝΑ ΠΑΤΡΩΝ (ΝΕΟ ΛΙΜΑΝΙ)**

Κτίριο Λιμένα Πατρών  
ΚΕΡΑΜΑΣ ΔΗΜΗΤΡΙΟΣ

E-mail [patrali@psnet.gr](mailto:patrali@psnet.gr) Τηλέφωνο  
Διοικητή 2610 365012,014  
Τηλεφωνικό κέντρο 2610-365012

**ΠΥΡΟΣΒΕΣΤΙΚΟ ΚΛΙΜΑΚΙΟ ΧΑΛΑΝΔΡΙΤΣΑΣ**

ΜΑΝΩΛΟΠΟΥΛΟΣ ΠΑΝΑΓΙΩΤΗΣ Κιτ: 6937210309

Τηλέφωνο 26940 22199 Fax. 26940 22881 ΧΑΛΑΝΔΡΙΤΣΑ ΤΚ. 250 08

**ΠΥΡΟΣΒΕΣΤΙΚΗ ΥΠΗΡΕΣΙΑ ΒΙ.ΠΕ. ΠΑΤΡΩΝ**

ΠΑΝΟΠΟΥΛΟΣ ΤΗΛ 2610- 242090

Κιν Υπηρεσιακό 6983521290

ΚΑΤΩ ΑΧΑΪΑ ΤΚ. 252 00 Τηλέφωνο Γραμ 2610 – 242082

Τηλεφωνικό κέντρο 2610-242080 Fax. 2610-242085

E-mail [patravp@psnet.gr](mailto:patravp@psnet.gr)

**ΠΥΡΟΣΒΕΣΤΙΚΗ ΥΠΗΡΕΣΙΑ Π/Α ΑΡΑΞΟΥ**

ΣΑΒΑΝΗΣ ΑΛΕΞΑΝΔΡΟΣ Κιτ: 6936619626, 2693052023

Πολεμικό Αεροδρόμιο Αράξου  
ΤΚ 252 00

E-mail : [araxos@psnet.gr](mailto:araxos@psnet.gr)

Τηλεφωνικό κέντρο 26930-52022,51320 FAX. 26930-51323

**ΠΥΡΟΣΒΕΣΤΙΚΗ ΥΠΗΡΕΣΙΑ ΑΙΓΙΟ**

ΓΙΑΝΝΟΠΟΥΛΟΣ ΚΩΝ/ΝΟΣ Τηλέφωνο 26910-28855, 21472 Κιτ: 6949881756,  
6983528498

Διεύθυνση: Κορίνθου 96B

ΑΙΓΙΟ Τ.Κ.: 251 00

E-mail: [aigio@psnet.gr](mailto:aigio@psnet.gr)

Τηλεφωνικό κέντρο 26910-22201 FAX. 26910 24862

**ΠΥΡΟΣΒΕΣΤΙΚΟ ΚΛΙΜΑΚΙΟ ΑΚΡΑΤΑΣ**

ΠΟΥΛΙΑΣΗΣ ΝΙΚΟΛΑΟΣ Κιτ: 6970472030

Διεύθυνση:

ΑΚΡΑΤΑ Τ.Κ.: 250 06

Τηλέφωνο: 26960 23199, 61757 FAX. 2696061759 <mailto:>

**ΠΥΡΟΣΒΕΣΤΙΚΗ ΥΠΗΡΕΣΙΑ ΚΑΛΑΒΡΥΤΩΝ**

ΓΙΑΝΝΑΚΗΣ ΧΑΡΑΛΑΜΠΟΣ Κιτ: 6908096321

Διεύθυνση: Γιάννη Κουτσοχέρα

ΚΑΛΑΒΡΥΤΑ  
Τ.Κ.25001E-mail: [kalavrit@psnet.gr](mailto:kalavrit@psnet.gr)

Τηλεφωνικό κέντρο FAX. 26920-29444

ΤΗΛ 2692029430,431,440, 435

**6<sup>η</sup> ΕΙΔΙΚΗ ΜΟΝΑΔΑ ΑΝΤΙΜΕΤΩΠΙΣΗΣ ΚΑΤΑΣΤΡΟΦΩΝ (Ε.Μ.Α.Κ.)**

ΚΑΡΑΜΑΛΙΚΗΣ ΙΩΑΝΝΗΣ Κιτ: 6974427189,

Διεύθυνση: Νέα Εθνική οδός Πατρών-  
Αθηνών 147

ΠΑΤΡΑ Τ.Κ.: 260 04 | ΤΘ: 5059

E-mail: [emak6@psnet.gr](mailto:emak6@psnet.gr)

Τηλεφωνικό Κέντρο 2613615683, 2613- 615680 . FAX. 2610-434691

**Π.Κ. ΡΙΟΥ**

ΤΡΙΑΝΤΟΠΟΥΛΟΣ ΠΑΝΑΓΙΩΤΗΣ

6937017335, 6976516217, ΑΓΙΟΣ ΒΑΣΙΛΕΙΟΣ ΑΧΑΪΑΣ

2610991725, ΦΑΞ: 2610910042

**ΠΡΟΣΘΗΚΗ 10: ΛΙΜΕΝΑΡΧΕΙΑ****ΠΑΤΡΑ**Λιμενάρχης Πλοίαρχος Αντιπλοίαρχος Κυριακούλόπουλος Δημήτριος 6936083309 -  
6976696984

Τηλ. Γραμματείας: 2613615424 Κ.Λ/Χ ΠΑΤΡΑΣ

Διεύθυνση: ΚΤΙΡΙΟ ΥΠΗΡ. ΛΙΜΕΝΑ ΠΑΤΡΩΝ, Τ.Κ. 26110

Τηλ: 2613615400

Fax: 2613615421 [patra@hcg.gr](mailto:patra@hcg.gr)**ΑΙΓΙΟ**

Λιμενάρχης Κλαγκου Ελενη 6937115402

Υ/Χ ΑΙΓΙΟΥ

Διεύθυνση: ΑΛΕΚΟΥ ΜΕΓΑΡΗ 2 ΨΑΡΩΝ ΠΑΡΑΛΙΑΣ ΑΙΓΙΟΥ, Τ.Κ. 25100

Τηλ: 26910-28888 Fax: 2691061540

**ΠΡΟΣΘΗΚΗ 11: ΣΤΡΑΤΙΩΤΙΚΕΣ ΜΟΝΑΔΕΣ**

1. ΚΕΤΧ - Ταξίαρχος Σπυριδων Ζόης 6942715327 – 2610278903 Φαξ – 2610225017
2. Ναυτική Διοίκηση - Αντιπλοίαρχος Παναγιωτης Τριαντόπουλος 6947159140  
Τηλ. και φαξ – 2610277001

3. 116 Π.Μ. - Σμήναρχος Σιδερίδης Δημήτριος – τηλ. 2693055000, 55001
4. Εργοστάσιο Αράξου – Σμήναρχος Ντρες Δημήτριος  
Τηλ 2693051294.
5. 76 Μ.Ε Ριγανόκαμπος – Συνταγματάρχης Δημητρακάκης Θ.  
Τηλ. 2610641056

## **ΠΡΟΣΘΗΚΗ 12: ΝΟΣΟΚΟΜΕΙΑ - ΕΚΑΒ**

6<sup>η</sup> ΥΠΕ Εκπρόσωπος – Καρζής 6948404258 – φαξ 2610434539

### **ΝΟΣΟΚΟΜΕΙΑ ΑΧΑΪΑΣ**

#### **1. ΓΕΝΙΚΟ ΝΟΣΟΚΟΜΕΙΟ ΠΑΤΡΩΝ «Ο ΑΓΙΟΣ ΑΝΔΡΕΑΣ»**

ΔΙΟΙΚΗΤΗΣ :

Τσερτίδου 1 ΤΚ 260 00 ΠΑΤΡΑ 2610 227860

Τηλεφωνικό Κέντρο: 2613 601000 2613600500-1,2

Fax. : 2613 601893, 2610227892

Γραμματεία Διοικητή :

Τηλ. : 2613 601880

Fax. : 2613 601893

#### **2. ΠΑΝΕΠΙΣΤΗΜΙΑΚΟ ΓΕΝΙΚΟ ΝΟΣΟΚΟΜΕΙΟ ΠΑΤΡΩΝ**

ΤΚ 265 04 ΡΙΟΝ ΠΑΤΡΩΝ 2613603000-1

Τηλ. Γραμματείας Διοικητή : 2613 603770-771

ΔΙΟΙΚΗΤΗΣ :

Τηλεφωνικό Κέντρο

2613 603000

Γενική Γραμματεία

2613 603411, 2613 603784

Γραμματεία Πρωινών Εξωτερικών Ιατρείων

2613 603509

Γραμματεία Ολοήμερων Ιατρείων

2613 603636

Γραφείο Κίνησης Ασθενών

2613 604015

#### **3. ΝΟΣΟΚΟΜΕΙΟ ΝΟΣΗΜΑΤΩΝ ΘΩΡΑΚΟΣ ΝΟΤΙΟΔΥΤΙΚΗΣ ΕΛΛΑΔΑΣ «ΑΓ.ΑΝΔΡΕΑΣ»**

Γηροκομείου 118 ΤΚ 262 26 ΠΑΤΡΑ 2610 623535  
272828

2610 622568 Φαξ: 2610

**7. ΓΕΝΙΚΟ ΝΟΣΟΚΟΜΕΙΟ ΠΑΙΔΩΝ «ΚΑΡΑΜΑΝΔΑΝΕΙΟ»**

Ερυθρού Σταυρού 40 ΤΚ 263 31 ΠΑΤΡΑ 2610 622222, 2610621952  
Φαξ: 2610 220511

**8. ΓΕΝΙΚΟ ΝΟΣΟΚΟΜΕΙΟ ΑΙΓΙΟΥ**

Άνω Βουλωμένο ΤΚ 251 00 ΑΙΓΙΟ 26910 22222 26910 26320-21705-59100 Φαξ:  
26910 29678

**6. ΚΕΝΤΡΟ ΥΓΕΙΑΣ ΕΡΥΜΑΝΘΕΙΑΣ 26940 31301**

ΠΕΡΙΦ.ΙΑΤΡΕΙΑ ΑΓ.ΒΑΡΒΑΡΑΣ, ΜΑΝΕΣΙΟΥ, ΣΤΑΥΡΟΔΡΟΜΙΟΥ

**7. ΚΕΝΤΡΟ ΥΓΕΙΑΣ Κ. ΑΧΑΪΑΣ 26933 60000**

ΠΕΡΙΦ.ΙΑΤΡΕΙΑ ΑΛΙΣΣΟΥ, ΒΡΑΧΝΕΪΚΩΝ, ΛΟΥΣΙΚΩΝ,  
ΜΑΖΑΡΑΚΙΟΥ,ΜΕΤΟΧΙΟΥ, ΜΙΧΟΪΟΥ, ΠΛΑΤΑΝΙΟΥ, ΡΙΟΛΟΥ, ΣΑΓΕΪΚΩΝ,  
ΣΑΝΤΑΜΕΡΙΟΥ

**8. ΚΕΝΤΡΟ ΥΓΕΙΑΣ ΧΑΛΑΝΔΡΙΤΣΑΣ 26940 22222, 26943 60100**

Φαξ:26940 22444

ΠΕΡΙΦ. ΙΑΤΡΕΙΑ ΙΣΩΜΑΤΟΣ, ΚΑΛΑΝΟΥ, ΚΑΛΟΥΣΙΟΥ, ΛΕΟΝΤΙΟΥ,  
ΣΑΡΑΒΑΛΙΟΥ

**9. ΚΕΝΤΡΟ ΥΓΕΙΑΣ ΑΚΡΑΤΑΣ 26960 22222**

ΠΕΡΙΦ.ΙΑΤΡΕΙΑ ΑΙΓΕΙΡΑΣ, ΑΜΠΕΛΟΚΗΠΩΝ, ΔΑΦΝΩΝ, ΔΙΑΚΟΠΤΟΥ,  
ΕΛΙΚΗΣ, ΖΑΡΟΥΧΛΑΣ (ΑΓ.ΒΑΡΒΑΡΑΣ),ΚΑΜΑΡΩΝ, ΛΑΚΚΑΣ,  
ΜΑΥΡΙΚΙΟΥ, ΜΟΝΑΣΤΗΡΙΟΥ,ΠΛΑΤΑΝΟΥ, ΡΟΔΟΔΑΦΝΗΣ,  
ΣΕΛΙΑΝΙΤΙΚΩΝ

**10. ΓΕΝΙΚΟ ΝΟΣΟΚΟΜΕΙΟ – ΚΕΝΤΡΟ ΥΓΕΙΑΣ ΚΑΛΑΒΡΥΤΩΝ**

Ομογενών Αμερικής 4 ΤΚ 250 21 ΚΑΛΑΒΡΥΤΑ 26920 22724-22166-22862-22863-  
22226 Φαξ:26920 22861

ΠΕΡΙΦ.ΙΑΤΡΕΙΑ ΑΡΟΑΝΙΑΣ, ΔΑΦΝΗΣ, ΛΙΒΑΡΤΖΙΟΥ, ΛΥΚΟΥΡΓΙΑΣ,  
ΠΛΑΝΗΤΕΡΟΥ, ΦΙΛΙΑΣ, ΨΩΦΙΦΟΣ

**ΕΚΑΒ – Εθνικό κέντρο Άμεσης Βοήθειας Πατρών**

Ρίο, Τ.Κ.26504, ΑΧΑΪΑΣ

Μπαράκος Γρηγόρης Τηλ.: 2610635910, Τηλ: 2610635900, φαξ – 2610635943, κινητό -  
6944292526

**ΠΡΟΣΘΗΚΗ 13: ΚΤΕΛ – ΓΕΦΥΡΑ Α.Ε - ΟΛΥΜΠΙΑ ΟΔΟΣ - ΟΣΕ -  
ΟΤΕ – ΔΕΛΔΗΕ**

**ΜΙΣΘΩΣΗ ΛΕΩΦΟΡΕΙΩΝ ΓΙΑ ΟΡΓΑΝΩΜΕΝΗ ΑΠΟΜΑΚΡΥΝΣΗ ΠΟΛΙΤΩΝ  
ΛΟΓΩ ΕΚΤΑΚΤΩΝ ΑΝΑΓΚΩΝ**

**ΑΣΤΙΚΟ ΚΤΕΛ ΠΑΤΡΑΣ**

Διεύθυνση: Αγίου Διονυσίου 4, 262 23 Πάτρα  
Γραφείο Προέδρου : 2610 279089  
ΓΡ. ΚΙΝΗΣΕΩΣ ΧΡΙΣΤΟΔΟΥΛΟΥ ΑΝΤΩΝΙΟΣ 2610 273936  
Κιν: 6945070179 Χατζιελευθερίου Αθανάσιος Κιν: 6948306633

**ΚΤΕΛ ΑΧΑΪΑΣ**

ΖΑΪΜΗ 2 ΠΑΤΡΑ  
ΤΗΛ. ΠΡ. 2610 240250, 6944221111 Μανωλόπουλος Ανδρέας  
ΤΗΛ. ΓΡΑΜ. 2610 623881, 2610 623888  
ΦΑΞ 2610 270780  
ΔΙΑΘΕΣΗ 3-5 ΛΕΩΦΟΡΕΙΑ ΓΙΑ ΟΡΓΑΝΩΜΕΝΗ ΑΠΟΜΑΚΡΥΝΣΗ  
ΠΟΛΙΤΩΝ

**ΓΕΦΥΡΑ Α.Ε.**

Ριζαρείου 2, 152 33 Χαλάνδρι, Αθήνα  
Κέντρο Ελέγχου 2634039000, 39010-11, ΦΑΞ: 2634039048,49  
Προϊστάμενος Λειτουργίας Κωσιόνης Κων/νος  
Τηλ: +30 210 68.58.196  
Fax: +30 210 68.58.786 E-mail [info@gefyra.gr](mailto:info@gefyra.gr)

**ΟΛΥΜΠΙΑ ΟΔΟΣ**

Εξυπηρέτησης Πελατών  
Τηλ: 22960 95651-52 (Πέραμα ), φαξ. 2610439660  
Τηλέφωνο Έκτακτης Ανάγκης : **1025**, 6948301050, 6948301051  
Γαλάνης Ανδρέας 6948301012, Ευαγγελίδης Δημήτρης 6940473273

**ΟΣΕ ΠΑΤΡΑ**

Προϊστάμενος Νούλης Διονύσιος 6936053651 – 2610639102 – 104 – 108

**ΟΤΕ ΠΑΤΡΑ**

Τηλ. κέντρο 13888 – 2610339099 – 2610631151 – 2610430699

**ΔΕΔΔΗΕ - ΠΑΤΡΑ**

Δ/ντής Μπέης Στέφανος – 6978000713 – 2610329823 – φαξ 2610329850, 310504  
Συνεργείο αποκατάστασης βλαβών στην **Πάτρα**: 1050, 2610990541, Φιοβεράντης  
Νικόλαος 6947827073, Βαβαρούτας Ευάγγελος 6948595286, Κυρσανίδη Αναστασία  
6983338288, Χρυσανθόπουλος Θεμιστοκλής 6983338274 – **Κάτω Αχαΐα**: 2693022018,  
Κριμπαλόπουλος Ηλίας 6944575634, Κουτσογιαννόπουλος Νικ. 6945894179, Τσίγκας  
Δημήτριος 6970006052

**ΠΡΟΣΘΗΚΗ 14: ΙΔΙΩΤΙΚΑ ΜΗΧΑΝΗΜΑΤΑ 2017**



<b>ΟΝΟΜΑ</b>	<b>ΜΗΧΑΝΗΜΑΤΑ</b>	<b>ΠΑΡΑΤΗΡΗΣΕΙΣ</b>
<b>ΘΕΟΔΟΥΛΗΣ ΚΩΝ/ΝΟΣ</b>	ΦΟΡΤΩΤΗΣ ΛΑΣΤΙΧΟΦΟΡΟΣ ΦΟΡΤΩΤΗΣ ΕΡΠΥΣΤΙΟΦΟΡΟΣ ΦΟΡΤΗΓΟ 14 ΤΟΝΟΙ	ΔΙΑΚΟΠΤΟ ΑΙΓΙΑΛΕΙΑΣ ΜΕ ΜΑΧΑΙΡΙ ΤΗΛ - 6934132105
<b>ΜΕΡΜΗΓΚΑΣ ΠΑΝΑΓΙΩΤΗΣ</b>	ΠΡΟΩΘΗΤΗΣ, JCB, ΦΟΡΤΩΤΗΣ, ΤΡΑΚΤΕΡ, ΦΟΡΤΗΓΟ, ΤΣΑΠΑ	ΚΑΛΑΒΡΥΤΑ ΜΕ ΜΑΧΑΙΡΙ, ΑΛΑΤΙΕΡΑ, ΚΑΤΑΣΤΡΟΦΕΑ ΤΗΛ 2692024229 - 6972275846
<b>ΔΟΡΛΗΣ ΠΑΝΑΓΙΩΤΗΣ</b>	ΦΟΡΤΩΤΗΣ, ΕΡΠΥΣΤΡΙΟΦΟΡΟ, ΤΣΑΠΑ, ΦΟΡΤΗΓΟ	ΠΤΕΡΗ ΑΙΓΙΑΛΕΙΑΣ ΜΕ ΜΑΧΑΙΡΙ ΤΗΛ 6932448801
<b>ΤΣΑΡΟΥΧΗΣ ΠΑΝΑΓΙΩΤΗΣ</b>	ΦΟΡΤΩΤΗΣ, ΕΡΠΥΣΤΡΙΟΦΟΡΟ ΤΡΑΚΤΕΡ, ΦΟΡΤΗΓΟ	ΠΑΛΑΙΟΚΑΜΑΡΕΣ ΑΙΓΙΑΛΕΙΑΣ ΜΕ ΜΑΧΑΙΡΙ ΤΗΛ 6977998210
<b>ΚΑΡΡΑΣ ΚΩΝ/ΝΟΣ</b>	JCB, ΦΟΡΤΗΓΟ	ΚΛΕΙΤΟΡΙΑ ΚΑΛΑΒΡΥΤΑ ΜΕ ΜΑΧΑΙΡΙ ΚΑΙ ΣΦΥΡΙ ΤΗΛ 6976882514
<b>ΠΑΠΑΡΡΗΓΟΠΟΥΛΟΣ ΙΩΑΝΝΗΣ</b>	ΦΟΡΤΩΤΗΣ, ΦΟΡΤΗΓΑ	ΖΑΒΛΑΝΙ – ΠΑΤΡΑ 6944795495
<b>ΣΑΚΕΛΛΑΡΟΠΟΥΛΟΣ ΕΥΑΓΓΕΛΟΣ</b>	ΕΚΣΚΑΦΕΑΣ, ΦΟΡΤΩΤΗΣ, ΠΡΟΩΘΗΤΗΣ, ΦΟΡΤΗΓΟ	ΡΩΜΑΝΟΥ – ΠΑΤΡΑ 6944602048 - 6986322728
<b>ΚΟΥΤΣΟΥΚΟΣ ΣΤΑΥΡΟΣ</b>	ΚΑΛΑΘΟΦΟΡΟ, ΚΑΤΑΣΤΡΟΦΕΑ, ΧΟΡΤΟΚΟΠΤΙΚΟ, ΤΡΑΚΤΕΡ	ΕΛΕΚΙΣΤΡΑ – ΠΑΤΡΑ 6946008986
<b>ΠΑΠΑΖΑΦΕΙΡΗΣ ΠΑΝΑΓΙΩΤΗΣ</b>	ΦΟΡΤΩΤΗΣ, ΕΚΣΚΑΦΕΑΣ, ΦΟΡΤΗΓΟ	ΠΑΤΡΑ 6976723138
<b>ΠΛΟΥΜΗΣ ΙΩΑΝΝΗΣ</b>	ΥΔΡΟΦΟΡΑ – ΑΠΟΦΡΑΚΤΙΚΟ, ΕΡΠΥΣΤΡΙΟΦΟΡΟ ΤΣΑΠΑΚΙ, ΦΟΡΤΗΓΟ, ΧΗΜΙΚΕΣ ΤΟΥΑΛΕΤΕΣ, ΑΝΤΛΗΣΗ ΛΑΣΠΗΣ	ΣΑΡΑΒΑΛΙ – ΠΑΤΡΑ 6977284376, 2610624222
<b>ΠΑΠΑΡΡΗΓΟΠΟΥΛΟΣ ΔΗΜΗΤΡΙΟΣ</b>	ΦΟΡΤΗΓΟ, ΕΚΣΚΑΦΕΙΣ ΛΑΣΙΧΟΦΟΡΟΣ ΚΑΙ ΕΡΠΥΣΤΡΙΑ	ΠΛΑΤΑΝΙ – ΠΑΤΡΑ 6972714049
<b>ΑΡΓΥΡΟΠΟΥΛΟΣ ΠΑΝΑΓΙΩΤΗΣ</b>	ΦΟΡΤΩΤΗΣ ΜΕ ΜΑΧΑΙΡΙ ΚΑΙ ΚΟΥΒΑ, ΜΠΟΥΛΝΤΟΖΑ, ΤΣΑΠΑ ΕΡΠΥΣΤΡΙΟΦΟΡΑ ΚΑΙ ΛΑΣΤΙΧΑ, ΦΟΡΤΗΓΑ	ΝΕΟ ΣΟΥΛΙ ΠΑΤΡΑΣ 6944297639
<b>ΒΛΑΧΟΣ ΑΝΤΩΝΙΟΣ</b>	ΕΚΣΚΑΦΕΑΣ ΛΑΣΤΙΧΟΦΟΡΟΣ ΦΟΡΤΩΤΗΣ ΕΡΠΥΣΤΡΙΟΦΟΡΟΣ, ΦΟΡΤΩΤΗΣ	ΑΡΛΑ ΔΥΤΙΚΗΣ ΑΧΑΪΑΣ 6974805570

	ΛΑΣΤΙΧΟΦΟΡΟΣ	
<b>ΝΤΡΙΒΑΣ ΧΑΡΑΛΑΜΠΟΣ</b>	ΦΟΡΤΩΤΗΣ ΛΑΣΤΙΧΟΦΟΡΟΣ ΜΕ ΜΑΧΑΙΡΙ, ΠΡΟΩΘΗΤΗΣ ΜΕ ΜΑΧΑΙΡΙ D4	ΖΑΡΟΥΧΛΑ 6982009855

**ΠΡΟΣΘΗΚΗ 15: ΧΩΡΟΙ ΥΠΟΔΟΧΗΣ ΠΛΗΓΕΝΤΩΝ****ΔΗΜΟΣ ΠΑΤΡΕΩΝ**

1	ΓΗΠΕΔΟ ΡΟΪΤΙΚΩΝ	
ΘΕΣΗ	ΡΟΪΤΙΚΑ	
ΙΔΙΟΚΤΗΤΗΣ	ΔΗΜΟΣ	
ΧΡΗΣΗ ΤΟΥ ΧΩΡΟΥ ΠΡΟΣΕΙΣΜΙΚΑ	ΓΗΠΕΔΟ	
ΜΕΙΚΤΗ ΣΥΝΟΛΙΚΗ ΕΠΙΦΑΝΕΙΑ	2-2,500 Τ.Μ	
ΧΡΗΣΗ ΧΩΡΟΥ ΜΕΤΑΣΕΙΣΜΙΚΑ	ΥΠΟΔΟΧΗ-ΔΙΑΒΙΩΣΗ ΠΛΗΓΕΝΤΩΝ	
ΠΡΟΣΒΑΣΗ	ΑΓ.ΜΑΡΙΝΑΣ ΚΑΙ ΜΕΡΚΟΥΡΗ	
ΔΥΝΑΜΙΚΟΤΗΤΑ ΣΕ ΚΑΤΑΛΥΜΑΤΑ 4 ΑΤ	50	
ΔΙΚΤΥΟ ΥΔΡΕΥΣΗΣ	ΝΑΙ	
ΔΙΚΤΥΟ ΑΠΟΧΕΤΕΥΣΗΣ	ΟΧΙ (ΜΟΝΟ ΒΟΘΡΟΣ)	
ΔΙΚΤΥΟ ΗΛΕΚΤΡΟΔΟΤΗΣΗΣ	ΝΑΙ	
ΔΙΚΤΥΟ ΕΠΙΚΟΙΝΩΝΙΩΝ	ΝΑΙ	
ΚΟΙΝΟΧΡΗΣΤΟΙ ΧΩΡΟΙ ΥΓΙΕΙΝΗΣ	ΑΠΟΔΥΤΗΡΙΑ -ΤΟΥΑΛΕΤΕΣ	
ΧΩΡΟΙ ΑΠΟΘΗΚΕΥΣΗΣ ΑΛΛΕΣ ΧΡΗΣΕΙΣ	ΝΑΙ	
ΠΑΡΑΤΗΡΗΣΕΙΣ ΙΔΙΑ ΠΕΡΙΟΧΗ ΠΡΟΤΕΙΝΟΜΕΝΑ	<ol style="list-style-type: none"> <li>1. ΟΙΚΟΠΕΔΟ ΑΘΛΗΤΙΚΟΥ ΚΕΝΤΡΟΥ ΕΚΤΑΣΗΣ 23 ΣΤΡΕΜΜΑΤΩΝ</li> <li>2. ΠΑΙΔΙΚΗ ΚΑΤΑΣΚΗΝΩΣΗ ΕΚΤΑΣΗΣ 2-3 ΣΤΡΕΜ ΣΤΗΝ ΠΑΡΑΛΙΑ</li> <li>3. ΧΩΡΟΣ ΕΞΩ ΑΠΟ ΚΟΙΝΟΤΙΚΟ ΓΡΑΦΕΙΟ ΔΙΠΛΑ ΑΠΟ ΕΚΚΛΗΣΙΑ</li> </ol>	

2	ΓΗΠΕΔΟ ΔΡΕΠΑΝΟΥ	
ΘΕΣΗ	ΔΡΕΠΑΝΟ	
ΙΔΙΟΚΤΗΤΗΣ	ΔΗΜΟΣ ΠΑΤΡΕΩΝ	
ΧΡΗΣΗ ΤΟΥ ΧΩΡΟΥ ΠΡΟΣΕΙΣΜΙΚΑ	ΓΗΠΕΔΟ	
ΜΕΙΚΤΗ ΣΥΝΟΛΙΚΗ ΕΠΙΦΑΝΕΙΑ	ΜΑΖΙ ΜΕ ΠΕΡΙΒΑΛΛΟΝΤΑ ΧΩΡΟ ΠΕΡΙΠΟΥ 20 ΣΤΡΕΜΜΑΤΑ	

ΧΡΗΣΗ ΧΩΡΟΥ ΜΕΤΑΣΕΙΣΜΙΚΑ	ΓΗΠΕΔΟ
ΠΡΟΣΒΑΣΗ	ΟΔΟΣ ΑΓ. ΑΝΑΣΤΑΣΙΟΥ ΠΑΡΑΠΛΕΥΡΑ ΕΘΝΙΚΗΣ ΟΔΟΥ ΚΑΙ ΑΠΟ ΑΝΩΝΥΜΟ ΔΡΟΜΟ ΠΑΝΩ ΑΠΟ ΤΟ ΔΗΜΟΤΙΚΟ
ΔΥΝΑΜΙΚΟΤΗΤΑ ΣΕ ΚΑΤΑΛΥΜΑΤΑ 4 ΑΤ	250 ΣΥΝ
ΔΙΚΤΥΟ ΥΔΡΕΥΣΗΣ	ΝΑΙ
ΔΙΚΤΥΟ ΑΠΟΧΕΤΕΥΣΗΣ	ΟΧΙ
ΔΙΚΤΥΟ ΗΛΕΚΤΡΟΔΟΤΗΣΗΣ	ΟΧΙ
ΔΙΚΤΥΟ ΕΠΙΚΟΙΝΩΝΙΩΝ	ΟΧΙ
ΚΟΙΝΟΧΡΗΣΤΟΙ ΧΩΡΟΙ ΥΓΙΕΙΝΗΣ	ΑΠΟΔΥΤΗΡΙΑ 45 ΤΜ ΜΕ ΤΟΥΑΛΕΤΑ
ΧΩΡΟΙ ΑΠΟΘΗΚΕΥΣΗΣ ΑΛΛΕΣ ΧΡΗΣΕΙΣ	ΟΧΙ
ΠΑΡΑΤΗΡΗΣΕΙΣ ΙΔΙΑ ΠΕΡΙΟΧΗ	1. ΔΗΜΟΤΙΚΟ ΣΧΟΛΕΙΟ ΕΚΤΑΣΗΣ 5 ΣΤΡΕΜΜΑΤΩΝ 2. ΠΛΑΤΕΙΑ ΕΚΤΑΣΗΣ 600 ΤΜ ΜΟΝΟ ΧΟΡΤΑΡΙ 3. ΠΛΑΤΑΝΙΑ ΕΚΤΑΣΗΣ 1 ΣΤΡΕΜ. ΥΔΡΕΥΣΗ ΚΟΙΝΟΧΡ. ΤΟΥΑΛΕΤΕΣ, ΗΛ/ΣΗ, ΠΡΟΣΒΑΣΗ ΑΠΟ ΑΓ.ΑΝΑΣΤΑΣΙΟ

3	ΓΗΠΕΔΟ ΣΑΡΑΒΑΛΙΟΥ	
ΘΕΣΗ	ΣΑΡΑΒΑΛΙ	
ΙΔΙΟΚΤΗΤΗΣ	ΔΗΜΟΣ ΠΑΤΡΕΩΝ	
ΧΡΗΣΗ ΤΟΥ ΧΩΡΟΥ ΠΡΟΣΕΙΣΜΙΚΑ	ΓΗΠΕΔΟ	
ΜΕΙΚΤΗ ΣΥΝΟΛΙΚΗ ΕΠΙΦΑΝΕΙΑ	7000 Τ.Μ	
ΧΡΗΣΗ ΧΩΡΟΥ ΜΕΤΑΣΕΙΣΜΙΚΑ	ΥΠΟΔΟΧΗ ΚΑΙ ΔΙΑΒ.ΠΛΗΝΕΤΩΝ	
ΠΡΟΣΒΑΣΗ	ΟΔΟΣ ΣΤΑΔΙΟΥ ΠΑΡΑΠΛΕΥΡΩΣ ΠΕΡΙΜΕΤΡΙΚΗΣ	
ΔΥΝΑΜΙΚΟΤΗΤΑ ΣΕ ΚΑΤΑΛΥΜΑΤΑ 4 ΑΤ	150	
ΔΙΚΤΥΟ ΥΔΡΕΥΣΗΣ	ΝΑΙ	
ΔΙΚΤΥΟ ΑΠΟΧΕΤΕΥΣΗΣ	ΟΧΙ	
ΔΙΚΤΥΟ ΗΛΕΚΤΡΟΔΟΤΗΣΗΣ	ΝΑΙ	
ΔΙΚΤΥΟ ΕΠΙΚΟΙΝΩΝΙΩΝ	ΟΧΙ	
ΚΟΙΝΟΧΡΗΣΤΟΙ ΧΩΡΟΙ ΥΓΙΕΙΝΗΣ	ΑΠΟΔΥΤΗΡΙΑ ΜΙΑ ΤΟΥΑΛΕΤΑ	
ΧΩΡΟΙ ΑΠΟΘΗΚΕΥΣΗΣ ΑΛΛΕΣ ΧΡΗΣΕΙΣ	ΑΠΟΔΥΤΗΡΙΑ	
ΠΑΡΑΤΗΡΗΣΕΙΣ	1. ΠΕΡΙΒΑΛΛΟΝ ΧΩΡΟΣ ΕΚΚΛΗΣΙΑΣ ΑΓ. ΝΙΚΟΛΑΟΥ ΕΚΤΑΣΗΣ 2 ΣΤΡΕΜ.ΥΔΡΕΥΣΗ, ΧΩΡΟΙ ΥΓΙΕΙΝΗΣ 2. ΠΛΑΤΕΙΑ ΚΕΦΑΛΟΒΡΥΣΟΥ ΕΚΤΑΣΗΣ 1 ΣΤΡΕΜ.	

4	ΓΗΠΕΔΟ ΡΙΟΥ	
ΘΕΣΗ	ΡΙΟΝ	
ΙΔΙΟΚΤΗΤΗΣ	ΔΗΜΟΣ ΠΑΤΡΕΩΝ	

ΧΡΗΣΗ ΤΟΥ ΧΩΡΟΥ ΠΡΟΣΕΙΣΜΙΚΑ	ΓΗΠΕΔΟ
ΜΕΙΚΤΗ ΣΥΝΟΛΙΚΗ ΕΠΙΦΑΝΕΙΑ	3600 ΤΜ
ΧΡΗΣΗ ΧΩΡΟΥ ΜΕΤΑΣΕΙΣΜΙΚΑ	ΥΠΟΔΟΧΗ ΚΑΙ ΔΙΑΒ.ΠΛΗΓΕΝΤΩΝ
ΠΡΟΣΒΑΣΗ	
ΔΥΝΑΜΙΚΟΤΗΤΑ ΣΕ ΚΑΤΑΛΥΜΑΤΑ 4 ΑΤ	90
ΔΙΚΤΥΟ ΥΔΡΕΥΣΗΣ	ΝΑΙ
ΔΙΚΤΥΟ ΑΠΟΧΕΤΕΥΣΗΣ	ΟΧΙ (ΜΟΝΟ ΒΟΘΡΟΣ)
ΔΙΚΤΥΟ ΗΛΕΚΤΡΟΔΟΤΗΣΗΣ	ΝΑΙ
ΔΙΚΤΥΟ ΕΠΙΚΟΙΝΩΝΙΩΝ	ΝΑΙ
ΚΟΙΝΟΧΡΗΣΤΟΙ ΧΩΡΟΙ ΥΓΙΕΙΝΗΣ	ΑΠΟΔΥΤΗΡΙΑ ΤΟΥΑΛΕΤΑ
ΧΩΡΟΙ ΑΠΟΘΗΚΕΥΣΗΣ ΑΛΛΕΣ ΧΡΗΣΕΙΣ	ΝΑΙ
ΠΑΡΑΤΗΡΗΣΕΙΣ	1. ΔΗΜΟΤΙΟ,ΓΥΜΝΑΣΙΟ,ΛΥΚΕΙΟ ΚΑΤΩΘΕΝ ΓΗΠΕΔΟΥ

### ΔΗΜΟΣ ΑΙΓΙΑΛΕΙΑΣ

1	ΑΝΟΙΚΤΟ ΓΗΠΕΔΟ ΑΙΓΙΟΥ	
ΘΕΣΗ	ΑΙΓΙΟ	
ΙΔΙΟΚΤΗΤΗΣ	ΔΗΜΟΣ ΑΙΓΙΑΛΕΙΑΣ	
ΧΡΗΣΗ ΤΟΥ ΧΩΡΟΥ ΠΡΟΣΕΙΣΜΙΚΑ	ΑΝΟΙΚΤΟ ΓΗΠΕΔΟ	
ΜΕΙΚΤΗ ΣΥΝΟΛΙΚΗ ΕΠΙΦΑΝΕΙΑ	8,840 Τ.Μ	
ΧΡΗΣΗ ΧΩΡΟΥ ΜΕΤΑΣΕΙΣΜΙΚΑ	ΥΠΟΔΟΧΗ-ΔΙΑΒΙΩΣΗ ΠΛΗΓΕΝΤΩΝ	
ΠΡΟΣΒΑΣΗ	ΑΠΟ ΔΗΜ.ΟΔΟ ΟΘΩΝΟΣ ΚΑΙ ΔΗΜ. ΣΤΑΔΙΟΥ	
ΔΥΝΑΜΙΚΟΤΗΤΑ ΣΕ ΚΑΤΑΛΥΜΑΤΑ 4 ΑΤ	220	
ΔΙΚΤΥΟ ΥΔΡΕΥΣΗΣ	ΝΑΙ	
ΔΙΚΤΥΟ ΑΠΟΧΕΤΕΥΣΗΣ	ΝΑΙ	
ΔΙΚΤΥΟ ΗΛΕΚΤΡΟΔΟΤΗΣΗΣ	ΝΑΙ	
ΔΙΚΤΥΟ ΕΠΙΚΟΙΝΩΝΙΩΝ	ΝΑΙ	
ΚΟΙΝΟΧΡΗΣΤΟΙ ΧΩΡΟΙ ΥΓΙΕΙΝΗΣ	ΝΑΙ	
ΧΩΡΟΙ ΑΠΟΘΗΚΕΥΣΗΣ ΑΛΛΕΣ ΧΡΗΣΕΙΣ	ΑΠΟΘΗΚΕΣ ΚΑΙ ΑΠΟΔΥΤΗΡΙΑ	
ΠΑΡΑΤΗΡΗΣΕΙΣ		

2	ΚΛΕΙΣΤΟ ΓΥΜΝΑΣΤΗΡΙΟ ΑΙΓΙΟΥ	
ΘΕΣΗ	ΑΙΓΙΟ	
ΙΔΙΟΚΤΗΤΗΣ	ΔΗΜΟΣ ΑΙΓΙΑΛΕΙΑΣ	
ΧΡΗΣΗ ΤΟΥ ΧΩΡΟΥ ΠΡΟΣΕΙΣΜΙΚΑ	ΚΛΕΙΣΤΟ ΓΥΜΝΑΣΤΗΡΙΟ	
ΜΕΙΚΤΗ ΣΥΝΟΛΙΚΗ ΕΠΙΦΑΝΕΙΑ	950 Τ.Μ	
ΧΡΗΣΗ ΧΩΡΟΥ ΜΕΤΑΣΕΙΣΜΙΚΑ	ΥΠΟΔΟΧΗ-ΔΙΑΒΙΩΣΗ ΠΛΗΓΕΝΤΩΝ	
ΠΡΟΣΒΑΣΗ	ΑΠΟ ΔΗΜ.ΟΔΟ ΧΙΟΥ ΚΑΙ ΑΙΔΗΨΟΥ	
ΔΥΝΑΜΙΚΟΤΗΤΑ ΣΕ ΚΑΤΑΛΥΜΑΤΑ 4 ΑΤ	-	

ΔΙΚΤΥΟ ΥΔΡΕΥΣΗΣ	ΝΑΙ
ΔΙΚΤΥΟ ΑΠΟΧΕΤΕΥΣΗΣ	ΝΑΙ
ΔΙΚΤΥΟ ΗΛΕΚΤΡΟΔΟΤΗΣΗΣ	ΝΑΙ
ΔΙΚΤΥΟ ΕΠΙΚΟΙΝΩΝΙΩΝ	ΝΑΙ
ΚΟΙΝΟΧΡΗΣΤΟΙ ΧΩΡΟΙ ΥΓΙΕΙΝΗΣ	ΝΑΙ
ΧΩΡΟΙ ΑΠΟΘΗΚΕΥΣΗΣ ΆΛΛΕΣ ΧΡΗΣΕΙΣ	ΑΠΟΘΗΚΕΣ ΚΑΙ ΑΠΟΔΥΤΗΡΙΑ
ΠΑΡΑΤΗΡΗΣΕΙΣ	

3	ΑΝΟΙΚΤΟ ΓΗΠΕΔΟ ΑΚΡΑΤΑΣ	
ΘΕΣΗ		ΑΚΡΑΤΑ
ΙΔΙΟΚΤΗΤΗΣ		ΔΗΜΟΣ ΑΙΓΙΑΛΕΙΑΣ
ΧΡΗΣΗ ΤΟΥ ΧΩΡΟΥ ΠΡΟΣΕΙΣΜΙΚΑ		ΑΝΟΙΚΤΟ ΓΗΠΕΔΟ
ΜΕΙΚΤΗ ΣΥΝΟΛΙΚΗ ΕΠΙΦΑΝΕΙΑ		5,800 Τ.Μ
ΧΡΗΣΗ ΧΩΡΟΥ ΜΕΤΑΣΕΙΣΜΙΚΑ		ΥΠΟΔΟΧΗ-ΔΙΑΒΙΩΣΗ ΠΛΗΓΕΝΤΩΝ
ΠΡΟΣΒΑΣΗ		ΑΠΟ ΔΗΜ.Ν.ΣΟΥΛΙΩΤΗ ΚΑΙ 25 <sup>ΗΣ</sup> ΜΑΡΤΙΟΥ
ΔΥΝΑΜΙΚΟΤΗΤΑ ΣΕ ΚΑΤΑΛΥΜΑΤΑ 4 ΑΤ		145
ΔΙΚΤΥΟ ΥΔΡΕΥΣΗΣ		ΝΑΙ
ΔΙΚΤΥΟ ΑΠΟΧΕΤΕΥΣΗΣ		ΝΑΙ
ΔΙΚΤΥΟ ΗΛΕΚΤΡΟΔΟΤΗΣΗΣ		ΝΑΙ
ΔΙΚΤΥΟ ΕΠΙΚΟΙΝΩΝΙΩΝ		ΝΑΙ
ΚΟΙΝΟΧΡΗΣΤΟΙ ΧΩΡΟΙ ΥΓΙΕΙΝΗΣ		ΝΑΙ
ΧΩΡΟΙ ΑΠΟΘΗΚΕΥΣΗΣ ΆΛΛΕΣ ΧΡΗΣΕΙΣ		ΑΠΟΔΥΤΗΡΙΑ
ΠΑΡΑΤΗΡΗΣΕΙΣ		

4	ΚΛΕΙΣΤΟ ΓΥΜΝΑΣΤΗΡΙΟ ΑΚΡΑΤΑΣ	
ΘΕΣΗ		ΑΚΡΑΤΑ
ΙΔΙΟΚΤΗΤΗΣ		ΔΗΜΟΣ ΑΙΓΙΑΛΕΙΑΣ
ΧΡΗΣΗ ΤΟΥ ΧΩΡΟΥ ΠΡΟΣΕΙΣΜΙΚΑ		ΚΛΕΙΣΤΟ ΓΥΜΝΑΣΤΗΡΙΟ
ΜΕΙΚΤΗ ΣΥΝΟΛΙΚΗ ΕΠΙΦΑΝΕΙΑ		1,000 Τ.Μ
ΧΡΗΣΗ ΧΩΡΟΥ ΜΕΤΑΣΕΙΣΜΙΚΑ		ΥΠΟΔΟΧΗ-ΔΙΑΒΙΩΣΗ ΠΛΗΓΕΝΤΩΝ
ΠΡΟΣΒΑΣΗ		
ΔΥΝΑΜΙΚΟΤΗΤΑ ΣΕ ΚΑΤΑΛΥΜΑΤΑ 4 ΑΤ		-
ΔΙΚΤΥΟ ΥΔΡΕΥΣΗΣ		ΝΑΙ
ΔΙΚΤΥΟ ΑΠΟΧΕΤΕΥΣΗΣ		ΝΑΙ
ΔΙΚΤΥΟ ΗΛΕΚΤΡΟΔΟΤΗΣΗΣ		ΝΑΙ
ΔΙΚΤΥΟ ΕΠΙΚΟΙΝΩΝΙΩΝ		ΝΑΙ
ΚΟΙΝΟΧΡΗΣΤΟΙ ΧΩΡΟΙ ΥΓΙΕΙΝΗΣ		ΝΑΙ
ΧΩΡΟΙ ΑΠΟΘΗΚΕΥΣΗΣ ΆΛΛΕΣ ΧΡΗΣΕΙΣ		ΑΠΟΘΗΚΕΣ ΚΑΙ ΑΠΟΔΥΤΗΡΙΑ

5	ΑΝΟΙΚΤΟ ΓΗΠΕΔΟ ΕΡΙΝΕΟΥ	
ΘΕΣΗ		ΚΑΜΑΡΕΣ
ΙΔΙΟΚΤΗΤΗΣ		ΔΗΜΟΣ ΑΙΓΙΑΛΕΙΑΣ
ΧΡΗΣΗ ΤΟΥ ΧΩΡΟΥ ΠΡΟΣΕΙΣΜΙΚΑ		ΑΝΟΙΚΤΟ ΓΗΠΕΔΟ
ΜΕΙΚΤΗ ΣΥΝΟΛΙΚΗ ΕΠΙΦΑΝΕΙΑ		9,000 Τ.Μ
ΧΡΗΣΗ ΧΩΡΟΥ ΜΕΤΑΣΕΙΣΜΙΚΑ		ΥΠΟΔΟΧΗ-ΔΙΑΒΙΩΣΗ ΠΛΗΓΕΝΤΩΝ
ΠΡΟΣΒΑΣΗ		ΑΠΟ ΑΓ.ΘΑΛΕΛΛΑΙΟΥ
ΔΥΝΑΜΙΚΟΤΗΤΑ ΣΕ ΚΑΤΑΛΥΜΑΤΑ 4 ΑΤ		225
ΔΙΚΤΥΟ ΥΔΡΕΥΣΗΣ		ΝΑΙ
ΔΙΚΤΥΟ ΑΠΟΧΕΤΕΥΣΗΣ		ΝΑΙ
ΔΙΚΤΥΟ ΗΛΕΚΤΡΟΔΟΤΗΣΗΣ		ΝΑΙ
ΔΙΚΤΥΟ ΕΠΙΚΟΙΝΩΝΙΩΝ		ΝΑΙ
ΚΟΙΝΟΧΡΗΣΤΟΙ ΧΩΡΟΙ ΥΓΙΕΙΝΗΣ		ΝΑΙ
ΧΩΡΟΙ ΑΠΟΘΗΚΕΥΣΗΣ ΑΛΛΕΣ ΧΡΗΣΕΙΣ		ΑΠΟΔΥΤΗΡΙΑ
ΠΑΡΑΤΗΡΗΣΕΙΣ		

6	ΚΛΕΙΣΤΟ ΓΥΜΝΑΣΤΗΡΙΟ ΕΡΙΝΕΟΥ	
ΘΕΣΗ		ΚΑΜΑΡΕΣ
ΙΔΙΟΚΤΗΤΗΣ		ΔΗΜΟΣ ΑΙΓΙΑΛΕΙΑΣ
ΧΡΗΣΗ ΤΟΥ ΧΩΡΟΥ ΠΡΟΣΕΙΣΜΙΚΑ		ΚΛΕΙΣΤΟ ΓΥΜΝΑΣΤΗΡΙΟ
ΜΕΙΚΤΗ ΣΥΝΟΛΙΚΗ ΕΠΙΦΑΝΕΙΑ		1,000 Τ.Μ
ΧΡΗΣΗ ΧΩΡΟΥ ΜΕΤΑΣΕΙΣΜΙΚΑ		ΥΠΟΔΟΧΗ-ΔΙΑΒΙΩΣΗ ΠΛΗΓΕΝΤΩΝ
ΠΡΟΣΒΑΣΗ		ΑΠΟ ΑΓ.ΘΑΛΕΛΛΑΙΟΥ
ΔΥΝΑΜΙΚΟΤΗΤΑ ΣΕ ΚΑΤΑΛΥΜΑΤΑ 4 ΑΤ		-
ΔΙΚΤΥΟ ΥΔΡΕΥΣΗΣ		ΝΑΙ
ΔΙΚΤΥΟ ΑΠΟΧΕΤΕΥΣΗΣ		ΝΑΙ
ΔΙΚΤΥΟ ΗΛΕΚΤΡΟΔΟΤΗΣΗΣ		ΝΑΙ
ΔΙΚΤΥΟ ΕΠΙΚΟΙΝΩΝΙΩΝ		ΝΑΙ
ΚΟΙΝΟΧΡΗΣΤΟΙ ΧΩΡΟΙ ΥΓΙΕΙΝΗΣ		ΝΑΙ
ΧΩΡΟΙ ΑΠΟΘΗΚΕΥΣΗΣ ΑΛΛΕΣ ΧΡΗΣΕΙΣ		ΑΠΟΘΗΚΕΣ ΚΑΙ ΑΠΟΔΥΤΗΡΙΑ
ΠΑΡΑΤΗΡΗΣΕΙΣ		

7	ΑΝΟΙΚΤΟ ΓΗΠΕΔΟ ΡΟΔΟΔΑΦΝΗΣ	
ΘΕΣΗ		ΑΚΟΛΗ
ΙΔΙΟΚΤΗΤΗΣ		ΔΗΜΟΣ ΑΙΓΙΑΛΕΙΑΣ
ΧΡΗΣΗ ΤΟΥ ΧΩΡΟΥ ΠΡΟΣΕΙΣΜΙΚΑ		ΑΝΟΙΚΤΟ ΓΗΠΕΔΟ
ΜΕΙΚΤΗ ΣΥΝΟΛΙΚΗ ΕΠΙΦΑΝΕΙΑ		8,000 Τ.Μ
ΧΡΗΣΗ ΧΩΡΟΥ ΜΕΤΑΣΕΙΣΜΙΚΑ		ΥΠΟΔΟΧΗ-ΔΙΑΒΙΩΣΗ ΠΛΗΓΕΝΤΩΝ
ΠΡΟΣΒΑΣΗ		25 <sup>ΗΣ</sup> ΜΑΡΤΙΟΥ ΚΑΙ ΤΑΞΙΑΡΧΩΝ

ΔΥΝΑΜΙΚΟΤΗΤΑ ΣΕ ΚΑΤΑΛΥΜΑΤΑ 4 ΑΤ	200
ΔΙΚΤΥΟ ΥΔΡΕΥΣΗΣ	ΝΑΙ
ΔΙΚΤΥΟ ΑΠΟΧΕΤΕΥΣΗΣ	ΝΑΙ
ΔΙΚΤΥΟ ΗΛΕΚΤΡΟΔΟΤΗΣΗΣ	ΝΑΙ
ΔΙΚΤΥΟ ΕΠΙΚΟΙΝΩΝΙΩΝ	ΝΑΙ
ΚΟΙΝΟΧΡΗΣΤΟΙ ΧΩΡΟΙ ΥΓΙΕΙΝΗΣ	ΝΑΙ
ΧΩΡΟΙ ΑΠΟΘΗΚΕΥΣΗΣ ΆΛΛΕΣ ΧΡΗΣΕΙΣ	ΑΠΟΘΗΚΕΣ ΚΑΙ ΑΠΟΔΥΤΗΡΙΑ
ΠΑΡΑΤΗΡΗΣΕΙΣ	

8	ΑΝΟΙΚΤΟ ΓΗΠΕΔΟ ΔΙΑΚΟΠΤΟΥ	
ΘΕΣΗ		ΡΟΔΙΑ
ΙΔΙΟΚΤΗΤΗΣ		ΔΗΜΟΣ ΑΙΓΙΑΛΕΙΑΣ
ΧΡΗΣΗ ΤΟΥ ΧΩΡΟΥ ΠΡΟΣΕΙΣΜΙΚΑ		ΑΝΟΙΚΤΟ ΓΗΠΕΔΟ
ΜΕΙΚΤΗ ΣΥΝΟΛΙΚΗ ΕΠΙΦΑΝΕΙΑ		10,000 Τ.Μ
ΧΡΗΣΗ ΧΩΡΟΥ ΜΕΤΑΣΕΙΣΜΙΚΑ		ΥΠΟΔΟΧΗ-ΔΙΑΒΙΩΣΗ ΠΛΗΓΕΝΤΩΝ
ΠΡΟΣΒΑΣΗ		ΑΠΟ ΧΩΜΑΤΙΚΗ ΔΗΜΟΤΙΚΗ ΟΔΟ
ΔΥΝΑΜΙΚΟΤΗΤΑ ΣΕ ΚΑΤΑΛΥΜΑΤΑ 4 ΑΤ		250
ΔΙΚΤΥΟ ΥΔΡΕΥΣΗΣ		ΝΑΙ
ΔΙΚΤΥΟ ΑΠΟΧΕΤΕΥΣΗΣ		ΝΑΙ
ΔΙΚΤΥΟ ΗΛΕΚΤΡΟΔΟΤΗΣΗΣ		ΝΑΙ
ΔΙΚΤΥΟ ΕΠΙΚΟΙΝΩΝΙΩΝ		ΝΑΙ
ΚΟΙΝΟΧΡΗΣΤΟΙ ΧΩΡΟΙ ΥΓΙΕΙΝΗΣ		ΝΑΙ
ΧΩΡΟΙ ΑΠΟΘΗΚΕΥΣΗΣ ΆΛΛΕΣ ΧΡΗΣΕΙΣ		ΑΠΟΔΥΤΗΡΙΑ
ΠΑΡΑΤΗΡΗΣΕΙΣ		

### ΔΗΜΟΣ ΚΑΛΑΒΡΥΤΩΝ

1	ΠΡΩΗΝ ΔΗΜΑΡΧΕΙΟ ΑΡΟΑΝΕΙΑΣ	
ΘΕΣΗ		ΑΡΟΑΝΕΙΑ
ΙΔΙΟΚΤΗΤΗΣ		ΔΗΜΟΣ
ΧΡΗΣΗ ΤΟΥ ΧΩΡΟΥ ΠΡΟΣΕΙΣΜΙΚΑ		ΠΡΩΗΝ ΔΗΜΑΡΧΕΙΟ
ΜΕΙΚΤΗ ΣΥΝΟΛΙΚΗ ΕΠΙΦΑΝΕΙΑ		250 Τ.Μ ΚΛΕΙΣΤΟΣ ΧΩΡΟΣ ΚΑΙ 2000 ΤΜ ΑΝΟΙΚΤΟΣ
ΧΡΗΣΗ ΧΩΡΟΥ ΜΕΤΑΣΕΙΣΜΙΚΑ		ΥΠΟΔΟΧΗ-ΔΙΑΒΙΩΣΗ ΠΛΗΓΕΝΤΩΝ
ΠΡΟΣΒΑΣΗ		
ΔΥΝΑΜΙΚΟΤΗΤΑ ΣΕ ΚΑΤΑΛΥΜΑΤΑ 4 ΑΤ		50
ΔΙΚΤΥΟ ΥΔΡΕΥΣΗΣ		ΝΑΙ
ΔΙΚΤΥΟ ΑΠΟΧΕΤΕΥΣΗΣ		ΝΑΙ
ΔΙΚΤΥΟ ΗΛΕΚΤΡΟΔΟΤΗΣΗΣ		ΝΑΙ

ΔΙΚΤΥΟ ΕΠΙΚΟΙΝΩΝΙΩΝ	ΝΑΙ
ΚΟΙΝΟΧΡΗΣΤΟΙ ΧΩΡΟΙ ΥΓΙΕΙΝΗΣ	
ΧΩΡΟΙ ΑΠΟΘΗΚΕΥΣΗΣ ΑΛΛΕΣ ΧΡΗΣΕΙΣ	ΝΑΙ
ΠΑΡΑΤΗΡΗΣΕΙΣ	

2	ΧΩΡΟΣ ΕΜΠΟΡΟΠΑΝΥΓΗΡΗΣ	
ΘΕΣΗ		ΚΛΕΙΤΟΡΙΑ
ΙΔΙΟΚΤΗΤΗΣ		ΔΗΜΟΣ
ΧΡΗΣΗ ΤΟΥ ΧΩΡΟΥ ΠΡΟΣΕΙΣΜΙΚΑ		ΧΩΡΟΣ ΕΜΠΟΡΟΠΑΝΥΓΗΡΗΣ
ΜΕΙΚΤΗ ΣΥΝΟΛΙΚΗ ΕΠΙΦΑΝΕΙΑ		2000 ΤΜ ΑΝΟΙΚΤΟΣ
ΧΡΗΣΗ ΧΩΡΟΥ ΜΕΤΑΣΕΙΣΜΙΚΑ		ΥΠΟΔΟΧΗ-ΔΙΑΒΙΩΣΗ ΠΛΗΓΕΝΤΩΝ
ΠΡΟΣΒΑΣΗ		
ΔΥΝΑΜΙΚΟΤΗΤΑ ΣΕ ΚΑΤΑΛΥΜΑΤΑ 4 ΑΤ		50
ΔΙΚΤΥΟ ΥΔΡΕΥΣΗΣ		ΝΑΙ
ΔΙΚΤΥΟ ΑΠΟΧΕΤΕΥΣΗΣ		ΟΧΙ
ΔΙΚΤΥΟ ΗΛΕΚΤΡΟΔΟΤΗΣΗΣ		ΝΑΙ
ΔΙΚΤΥΟ ΕΠΙΚΟΙΝΩΝΙΩΝ		ΝΑΙ
ΚΟΙΝΟΧΡΗΣΤΟΙ ΧΩΡΟΙ ΥΓΙΕΙΝΗΣ		
ΧΩΡΟΙ ΑΠΟΘΗΚΕΥΣΗΣ ΑΛΛΕΣ ΧΡΗΣΕΙΣ		ΟΧΙ
ΠΑΡΑΤΗΡΗΣΕΙΣ		

3	ΕΘΝΙΚΟ ΣΤΑΔΙΟ ΚΑΛΑΒΡΥΤΩΝ	
ΘΕΣΗ		ΚΑΛΑΒΡΥΤΑ
ΙΔΙΟΚΤΗΤΗΣ		ΔΗΜΟΣ
ΧΡΗΣΗ ΤΟΥ ΧΩΡΟΥ ΠΡΟΣΕΙΣΜΙΚΑ		ΣΤΑΔΙΟ ΑΝΟΙΚΤΟ
ΜΕΙΚΤΗ ΣΥΝΟΛΙΚΗ ΕΠΙΦΑΝΕΙΑ		6,000 ΤΜ ΑΝΟΙΚΤΟΣ
ΧΡΗΣΗ ΧΩΡΟΥ ΜΕΤΑΣΕΙΣΜΙΚΑ		ΥΠΟΔΟΧΗ-ΔΙΑΒΙΩΣΗ ΠΛΗΓΕΝΤΩΝ
ΠΡΟΣΒΑΣΗ		
ΔΥΝΑΜΙΚΟΤΗΤΑ ΣΕ ΚΑΤΑΛΥΜΑΤΑ 4 ΑΤ		150
ΔΙΚΤΥΟ ΥΔΡΕΥΣΗΣ		ΝΑΙ
ΔΙΚΤΥΟ ΑΠΟΧΕΤΕΥΣΗΣ		ΝΑΙ
ΔΙΚΤΥΟ ΗΛΕΚΤΡΟΔΟΤΗΣΗΣ		ΝΑΙ
ΔΙΚΤΥΟ ΕΠΙΚΟΙΝΩΝΙΩΝ		ΝΑΙ
ΚΟΙΝΟΧΡΗΣΤΟΙ ΧΩΡΟΙ ΥΓΙΕΙΝΗΣ		
ΧΩΡΟΙ ΑΠΟΘΗΚΕΥΣΗΣ ΑΛΛΕΣ ΧΡΗΣΕΙΣ		500 ΤΜ
ΠΑΡΑΤΗΡΗΣΕΙΣ		

4	ΛΥΚΕΙΟ ΠΑΪΩΝ	
---	--------------	--



ΘΕΣΗ	ΔΑΦΝΗ
ΙΔΙΟΚΤΗΤΗΣ	ΔΗΜΟΣ
ΧΡΗΣΗ ΤΟΥ ΧΩΡΟΥ ΠΡΟΣΕΙΣΜΙΚΑ	
ΜΕΙΚΤΗ ΣΥΝΟΛΙΚΗ ΕΠΙΦΑΝΕΙΑ	400 ΤΜ ΚΛΕΙΣΤΟΣ ΧΩΡΟΣ ΚΑΙ 1500 ΤΜ ΑΝΟΙΚΤΟΣ ΠΡΟΑΥΛΕΙΟΣ
ΧΡΗΣΗ ΧΩΡΟΥ ΜΕΤΑΣΕΙΣΜΙΚΑ	ΥΠΟΔΟΧΗ-ΔΙΑΒΙΩΣΗ ΠΛΗΓΕΝΤΩΝ
ΠΡΟΣΒΑΣΗ	
ΔΥΝΑΜΙΚΟΤΗΤΑ ΣΕ ΚΑΤΑΛΥΜΑΤΑ 4 ΑΤ	35
ΔΙΚΤΥΟ ΥΔΡΕΥΣΗΣ	ΝΑΙ
ΔΙΚΤΥΟ ΑΠΟΧΕΤΕΥΣΗΣ	ΝΑΙ
ΔΙΚΤΥΟ ΗΛΕΚΤΡΟΔΟΤΗΣΗΣ	ΝΑΙ
ΔΙΚΤΥΟ ΕΠΙΚΟΙΝΩΝΙΩΝ	ΝΑΙ
ΚΟΙΝΟΧΡΗΣΤΟΙ ΧΩΡΟΙ ΥΓΙΕΙΝΗΣ	
ΧΩΡΟΙ ΑΠΟΘΗΚΕΥΣΗΣ ΑΛΛΕΣ ΧΡΗΣΕΙΣ	ΝΑΙ
ΠΑΡΑΤΗΡΗΣΕΙΣ	

### ΔΗΜΟΣ ΔΥΤΙΚΗΣ ΑΧΑΪΑΣ

1	ΑΝΟΙΚΤΟ ΓΗΠΕΔΟ ΛΑΠΑ	
ΘΕΣΗ	ΣΑΓΕΪΚΑ	
ΙΔΙΟΚΤΗΤΗΣ	ΔΗΜΟΣ	
ΧΡΗΣΗ ΤΟΥ ΧΩΡΟΥ ΠΡΟΣΕΙΣΜΙΚΑ	ΑΝΟΙΚΤΟ ΓΗΠΕΔΟ	
ΜΕΙΚΤΗ ΣΥΝΟΛΙΚΗ ΕΠΙΦΑΝΕΙΑ	6,000 Τ.Μ	
ΧΡΗΣΗ ΧΩΡΟΥ ΜΕΤΑΣΕΙΣΜΙΚΑ	ΥΠΟΔΟΧΗ-ΔΙΑΒΙΩΣΗ ΠΛΗΓΕΝΤΩΝ	
ΠΡΟΣΒΑΣΗ		
ΔΥΝΑΜΙΚΟΤΗΤΑ ΣΕ ΚΑΤΑΛΥΜΑΤΑ 4 ΑΤ	150	
ΔΙΚΤΥΟ ΥΔΡΕΥΣΗΣ	ΝΑΙ	
ΔΙΚΤΥΟ ΑΠΟΧΕΤΕΥΣΗΣ	ΝΑΙ	
ΔΙΚΤΥΟ ΗΛΕΚΤΡΟΔΟΤΗΣΗΣ	ΝΑΙ	
ΔΙΚΤΥΟ ΕΠΙΚΟΙΝΩΝΙΩΝ	ΝΑΙ	
ΚΟΙΝΟΧΡΗΣΤΟΙ ΧΩΡΟΙ ΥΓΙΕΙΝΗΣ	ΝΑΙ	
ΧΩΡΟΙ ΑΠΟΘΗΚΕΥΣΗΣ ΑΛΛΕΣ ΧΡΗΣΕΙΣ	50 ΤΜ ΑΠΟΔΥΤΗΡΙΑ	
ΠΑΡΑΤΗΡΗΣΕΙΣ		

2	ΑΝΟΙΚΤΟ ΓΗΠΕΔΟ Κ.ΑΧΑΪΑΣ	
ΘΕΣΗ	ΚΟΜΒΟΣ Κ.ΑΧΑΪΑΣ ΜΕ Ε.Ο	
ΙΔΙΟΚΤΗΤΗΣ	ΔΗΜΟΣ	
ΧΡΗΣΗ ΤΟΥ ΧΩΡΟΥ ΠΡΟΣΕΙΣΜΙΚΑ	ΑΝΟΙΚΤΟ ΓΗΠΕΔΟ	
ΜΕΙΚΤΗ ΣΥΝΟΛΙΚΗ ΕΠΙΦΑΝΕΙΑ	6,000 Τ.Μ	
ΧΡΗΣΗ ΧΩΡΟΥ ΜΕΤΑΣΕΙΣΜΙΚΑ	ΥΠΟΔΟΧΗ-ΔΙΑΒΙΩΣΗ ΠΛΗΓΕΝΤΩΝ	

ΠΡΟΣΒΑΣΗ	
ΔΥΝΑΜΙΚΟΤΗΤΑ ΣΕ ΚΑΤΑΛΥΜΑΤΑ 4 ΑΤ	150
ΔΙΚΤΥΟ ΥΔΡΕΥΣΗΣ	ΝΑΙ
ΔΙΚΤΥΟ ΑΠΟΧΕΤΕΥΣΗΣ	ΝΑΙ
ΔΙΚΤΥΟ ΗΛΕΚΤΡΟΔΟΤΗΣΗΣ	ΝΑΙ
ΔΙΚΤΥΟ ΕΠΙΚΟΙΝΩΝΙΩΝ	ΝΑΙ
ΚΟΙΝΟΧΡΗΣΤΟΙ ΧΩΡΟΙ ΥΓΙΕΙΝΗΣ	ΝΑΙ
ΧΩΡΟΙ ΑΠΟΘΗΚΕΥΣΗΣ ΆΛΛΕΣ ΧΡΗΣΕΙΣ	80 ΤΜ ΑΠΟΔΥΤΗΡΙΑ
ΠΑΡΑΤΗΡΗΣΕΙΣ	

3	ΚΛΕΙΣΤΟ ΓΥΜΝΑΣΤΗΡΙΟ ΔΗΜΟΥ Κ.ΑΧΑΪΑΣ	
ΘΕΣΗ	Κ.ΑΧΑΪΑ	
ΙΔΙΟΚΤΗΤΗΣ	ΔΗΜΟΣ	
ΧΡΗΣΗ ΤΟΥ ΧΩΡΟΥ ΠΡΟΣΕΙΣΜΙΚΑ	ΚΛΕΙΣΤΟ ΓΥΜΝΑΣΤΗΡΙΟ	
ΜΕΙΚΤΗ ΣΥΝΟΛΙΚΗ ΕΠΙΦΑΝΕΙΑ	450 Τ.Μ	
ΧΡΗΣΗ ΧΩΡΟΥ ΜΕΤΑΣΕΙΣΜΙΚΑ	ΥΠΟΔΟΧΗ-ΔΙΑΒΙΩΣΗ ΠΛΗΓΕΝΤΩΝ	
ΠΡΟΣΒΑΣΗ		
ΔΥΝΑΜΙΚΟΤΗΤΑ ΣΕ ΚΑΤΑΛΥΜΑΤΑ 4 ΑΤ	ΣΤΕΓΑΣΜΕΝΟ	
ΔΙΚΤΥΟ ΥΔΡΕΥΣΗΣ	ΝΑΙ	
ΔΙΚΤΥΟ ΑΠΟΧΕΤΕΥΣΗΣ	ΝΑΙ	
ΔΙΚΤΥΟ ΗΛΕΚΤΡΟΔΟΤΗΣΗΣ	ΝΑΙ	
ΔΙΚΤΥΟ ΕΠΙΚΟΙΝΩΝΙΩΝ	ΝΑΙ	
ΚΟΙΝΟΧΡΗΣΤΟΙ ΧΩΡΟΙ ΥΓΙΕΙΝΗΣ	ΝΑΙ	
ΧΩΡΟΙ ΑΠΟΘΗΚΕΥΣΗΣ ΆΛΛΕΣ ΧΡΗΣΕΙΣ	50 ΤΜ ΑΠΟΔΥΤΗΡΙΑ	
ΠΑΡΑΤΗΡΗΣΕΙΣ		

4	ΓΗΠΕΔΟ ΛΟΥΣΙΚΩΝ	
ΘΕΣΗ	ΛΟΥΣΙΚΑ	
ΙΔΙΟΚΤΗΤΗΣ	ΔΗΜΟΣ	
ΧΡΗΣΗ ΤΟΥ ΧΩΡΟΥ ΠΡΟΣΕΙΣΜΙΚΑ	ΓΗΠΕΔΟ ΠΟΔΟΣΦΑΙΡΟΥ	
ΜΕΙΚΤΗ ΣΥΝΟΛΙΚΗ ΕΠΙΦΑΝΕΙΑ	6,000 Τ.Μ	
ΧΡΗΣΗ ΧΩΡΟΥ ΜΕΤΑΣΕΙΣΜΙΚΑ	ΥΠΟΔΟΧΗ-ΔΙΑΒΙΩΣΗ ΠΛΗΓΕΝΤΩΝ	
ΠΡΟΣΒΑΣΗ		
ΔΥΝΑΜΙΚΟΤΗΤΑ ΣΕ ΚΑΤΑΛΥΜΑΤΑ 4 ΑΤ	150	
ΔΙΚΤΥΟ ΥΔΡΕΥΣΗΣ	ΝΑΙ	
ΔΙΚΤΥΟ ΑΠΟΧΕΤΕΥΣΗΣ	ΝΑΙ	
ΔΙΚΤΥΟ ΗΛΕΚΤΡΟΔΟΤΗΣΗΣ	ΝΑΙ	
ΔΙΚΤΥΟ ΕΠΙΚΟΙΝΩΝΙΩΝ	ΝΑΙ	
ΚΟΙΝΟΧΡΗΣΤΟΙ ΧΩΡΟΙ ΥΓΙΕΙΝΗΣ	ΝΑΙ	
ΧΩΡΟΙ ΑΠΟΘΗΚΕΥΣΗΣ ΆΛΛΕΣ ΧΡΗΣΕΙΣ	50 ΤΜ ΑΠΟΔΥΤΗΡΙΑ	

ΠΑΡΑΤΗΡΗΣΕΙΣ	
--------------	--

5	ΔΗΜΟΤΙΚΟ ΚΑΤΑΣΤΗΜΑ ΛΟΥΣΙΚΩΝ	
ΘΕΣΗ		ΛΟΥΣΙΚΑ
ΙΔΙΟΚΤΗΤΗΣ		ΔΗΜΟΣ
ΧΡΗΣΗ ΤΟΥ ΧΩΡΟΥ ΠΡΟΣΕΙΣΜΙΚΑ		
ΜΕΙΚΤΗ ΣΥΝΟΛΙΚΗ ΕΠΙΦΑΝΕΙΑ		
ΧΡΗΣΗ ΧΩΡΟΥ ΜΕΤΑΣΕΙΣΜΙΚΑ		ΥΠΟΔΟΧΗ-ΔΙΑΒΙΩΣΗ ΠΛΗΓΕΝΤΩΝ
ΠΡΟΣΒΑΣΗ		
ΔΥΝΑΜΙΚΟΤΗΤΑ ΣΕ ΚΑΤΑΛΥΜΑΤΑ 4 ΑΤ		
ΔΙΚΤΥΟ ΥΔΡΕΥΣΗΣ		ΝΑΙ
ΔΙΚΤΥΟ ΑΠΟΧΕΤΕΥΣΗΣ		ΝΑΙ
ΔΙΚΤΥΟ ΗΛΕΚΤΡΟΔΟΤΗΣΗΣ		ΝΑΙ
ΔΙΚΤΥΟ ΕΠΙΚΟΙΝΩΝΙΩΝ		ΝΑΙ
ΚΟΙΝΟΧΡΗΣΤΟΙ ΧΩΡΟΙ ΥΓΙΕΙΝΗΣ		ΝΑΙ
ΧΩΡΟΙ ΑΠΟΘΗΚΕΥΣΗΣ ΑΛΛΕΣ ΧΡΗΣΕΙΣ		
ΠΑΡΑΤΗΡΗΣΕΙΣ		

6	ΔΗΜΟΤΙΚΟ ΚΑΤΑΣΤΗΜΑ ΣΑΓΕΪΚΩΝ	
ΘΕΣΗ		ΣΑΓΕΪΚΑ
ΙΔΙΟΚΤΗΤΗΣ		ΔΗΜΟΣ
ΧΡΗΣΗ ΤΟΥ ΧΩΡΟΥ ΠΡΟΣΕΙΣΜΙΚΑ		ΠΡΩΗΝ ΔΗΜ.ΚΑΤΑΣΤΗΜΑ
ΜΕΙΚΤΗ ΣΥΝΟΛΙΚΗ ΕΠΙΦΑΝΕΙΑ		
ΧΡΗΣΗ ΧΩΡΟΥ ΜΕΤΑΣΕΙΣΜΙΚΑ		ΥΠΟΔΟΧΗ-ΔΙΑΒΙΩΣΗ ΠΛΗΓΕΝΤΩΝ
ΠΡΟΣΒΑΣΗ		
ΔΥΝΑΜΙΚΟΤΗΤΑ ΣΕ ΚΑΤΑΛΥΜΑΤΑ 4 ΑΤ		
ΔΙΚΤΥΟ ΥΔΡΕΥΣΗΣ		ΝΑΙ
ΔΙΚΤΥΟ ΑΠΟΧΕΤΕΥΣΗΣ		ΝΑΙ
ΔΙΚΤΥΟ ΗΛΕΚΤΡΟΔΟΤΗΣΗΣ		ΝΑΙ
ΔΙΚΤΥΟ ΕΠΙΚΟΙΝΩΝΙΩΝ		ΝΑΙ
ΚΟΙΝΟΧΡΗΣΤΟΙ ΧΩΡΟΙ ΥΓΙΕΙΝΗΣ		ΝΑΙ
ΧΩΡΟΙ ΑΠΟΘΗΚΕΥΣΗΣ ΑΛΛΕΣ ΧΡΗΣΕΙΣ		
ΠΑΡΑΤΗΡΗΣΕΙΣ		

7	ΔΗΜΟΤΙΚΟ ΚΑΤΑΣΤΗΜΑ ΛΑΠΑ	
ΘΕΣΗ		ΛΑΠΑ
ΙΔΙΟΚΤΗΤΗΣ		ΔΗΜΟΣ
ΧΡΗΣΗ ΤΟΥ ΧΩΡΟΥ ΠΡΟΣΕΙΣΜΙΚΑ		
ΜΕΙΚΤΗ ΣΥΝΟΛΙΚΗ ΕΠΙΦΑΝΕΙΑ		

ΧΡΗΣΗ ΧΩΡΟΥ ΜΕΤΑΣΕΙΣΜΙΚΑ	ΥΠΟΔΟΧΗ-ΔΙΑΒΙΩΣΗ ΠΛΗΓΕΝΤΩΝ
ΠΡΟΣΒΑΣΗ	
ΔΥΝΑΜΙΚΟΤΗΤΑ ΣΕ ΚΑΤΑΛΥΜΑΤΑ 4 ΑΤ	
ΔΙΚΤΥΟ ΥΔΡΕΥΣΗΣ	ΝΑΙ
ΔΙΚΤΥΟ ΑΠΟΧΕΤΕΥΣΗΣ	ΝΑΙ
ΔΙΚΤΥΟ ΗΛΕΚΤΡΟΔΟΤΗΣΗΣ	ΝΑΙ
ΔΙΚΤΥΟ ΕΠΙΚΟΙΝΩΝΙΩΝ	ΝΑΙ
ΚΟΙΝΟΧΡΗΣΤΟΙ ΧΩΡΟΙ ΥΓΙΕΙΝΗΣ	ΝΑΙ
ΧΩΡΟΙ ΑΠΟΘΗΚΕΥΣΗΣ ΑΛΛΕΣ ΧΡΗΣΕΙΣ	
ΠΑΡΑΤΗΡΗΣΕΙΣ	

8	ΚΛΕΙΣΤΑ ΣΧΟΛΕΙΑ	
ΘΕΣΗ		ΚΡΙΝΟΣ –ΕΛΑΙΟΧΩΡΙ-ΛΑΠΑ
ΙΔΙΟΚΤΗΤΗΣ		ΔΗΜΟΣ
ΧΡΗΣΗ ΤΟΥ ΧΩΡΟΥ ΠΡΟΣΕΙΣΜΙΚΑ		
ΜΕΙΚΤΗ ΣΥΝΟΛΙΚΗ ΕΠΙΦΑΝΕΙΑ		
ΧΡΗΣΗ ΧΩΡΟΥ ΜΕΤΑΣΕΙΣΜΙΚΑ		ΥΠΟΔΟΧΗ-ΔΙΑΒΙΩΣΗ ΠΛΗΓΕΝΤΩΝ
ΠΡΟΣΒΑΣΗ		
ΔΥΝΑΜΙΚΟΤΗΤΑ ΣΕ ΚΑΤΑΛΥΜΑΤΑ 4 ΑΤ		
ΔΙΚΤΥΟ ΥΔΡΕΥΣΗΣ		ΝΑΙ
ΔΙΚΤΥΟ ΑΠΟΧΕΤΕΥΣΗΣ		ΝΑΙ
ΔΙΚΤΥΟ ΗΛΕΚΤΡΟΔΟΤΗΣΗΣ		ΝΑΙ
ΔΙΚΤΥΟ ΕΠΙΚΟΙΝΩΝΙΩΝ		ΝΑΙ
ΚΟΙΝΟΧΡΗΣΤΟΙ ΧΩΡΟΙ ΥΓΙΕΙΝΗΣ		ΝΑΙ
ΧΩΡΟΙ ΑΠΟΘΗΚΕΥΣΗΣ ΑΛΛΕΣ ΧΡΗΣΕΙΣ		
ΠΑΡΑΤΗΡΗΣΕΙΣ		

### ΔΗΜΟΣ ΕΡΥΜΑΝΘΟΥ

1	ΔΗΜΟΤΙΚΟ ΓΗΠΕΔΟ ΧΑΛΑΝΔΡΙΤΣΑΣ	
ΘΕΣΗ		ΧΑΛΑΝΔΡΙΤΣΑ
ΙΔΙΟΚΤΗΤΗΣ		ΔΗΜΟΣ
ΧΡΗΣΗ ΤΟΥ ΧΩΡΟΥ ΠΡΟΣΕΙΣΜΙΚΑ		ΓΗΠΕΔΟ ΠΟΔΟΣΦΑΙΡΟΥ
ΜΕΙΚΤΗ ΣΥΝΟΛΙΚΗ ΕΠΙΦΑΝΕΙΑ		6000 ΤΜ
ΧΡΗΣΗ ΧΩΡΟΥ ΜΕΤΑΣΕΙΣΜΙΚΑ		ΥΠΟΔΟΧΗ-ΔΙΑΒΙΩΣΗ ΠΛΗΓΕΝΤΩΝ
ΠΡΟΣΒΑΣΗ		
ΔΥΝΑΜΙΚΟΤΗΤΑ ΣΕ ΚΑΤΑΛΥΜΑΤΑ 4 ΑΤ		150
ΔΙΚΤΥΟ ΥΔΡΕΥΣΗΣ		ΝΑΙ

ΔΙΚΤΥΟ ΑΠΟΧΕΤΕΥΣΗΣ	ΝΑΙ
ΔΙΚΤΥΟ ΗΛΕΚΤΡΟΔΟΤΗΣΗΣ	ΝΑΙ
ΔΙΚΤΥΟ ΕΠΙΚΟΙΝΩΝΙΩΝ	ΝΑΙ
ΚΟΙΝΟΧΡΗΣΤΟΙ ΧΩΡΟΙ ΥΓΙΕΙΝΗΣ	ΝΑΙ
ΧΩΡΟΙ ΑΠΟΘΗΚΕΥΣΗΣ ΑΛΛΕΣ ΧΡΗΣΕΙΣ	ΑΠΟΔΥΤΗΡΙΑ 50 ΤΜ
ΠΑΡΑΤΗΡΗΣΕΙΣ	

2	ΔΗΜ.ΓΗΠΕΔΟ ΣΤΑΡΟΧΩΡΙΟΥ	
ΘΕΣΗ		ΣΤΑΡΟΧΩΡΙ
ΙΔΙΟΚΤΗΤΗΣ		ΔΗΜΟΣ
ΧΡΗΣΗ ΤΟΥ ΧΩΡΟΥ ΠΡΟΣΕΙΣΜΙΚΑ		ΓΗΠΕΔΟ ΠΟΔΟΣΦΑΙΡΟΥ
ΜΕΙΚΤΗ ΣΥΝΟΛΙΚΗ ΕΠΙΦΑΝΕΙΑ		6000 ΤΜ
ΧΡΗΣΗ ΧΩΡΟΥ ΜΕΤΑΣΕΙΣΜΙΚΑ		ΥΠΟΔΟΧΗ-ΔΙΑΒΙΩΣΗ ΠΛΗΓΕΝΤΩΝ
ΠΡΟΣΒΑΣΗ		
ΔΥΝΑΜΙΚΟΤΗΤΑ ΣΕ ΚΑΤΑΛΥΜΑΤΑ 4 ΑΤ		150
ΔΙΚΤΥΟ ΥΔΡΕΥΣΗΣ		ΝΑΙ
ΔΙΚΤΥΟ ΑΠΟΧΕΤΕΥΣΗΣ		ΝΑΙ
ΔΙΚΤΥΟ ΗΛΕΚΤΡΟΔΟΤΗΣΗΣ		ΝΑΙ
ΔΙΚΤΥΟ ΕΠΙΚΟΙΝΩΝΙΩΝ		ΝΑΙ
ΚΟΙΝΟΧΡΗΣΤΟΙ ΧΩΡΟΙ ΥΓΙΕΙΝΗΣ		ΝΑΙ
ΧΩΡΟΙ ΑΠΟΘΗΚΕΥΣΗΣ ΑΛΛΕΣ ΧΡΗΣΕΙΣ		ΑΠΟΔΥΤΗΡΙΑ 50 ΤΜ
ΠΑΡΑΤΗΡΗΣΕΙΣ		

3	ΔΗΜΟΤΙΚΟ ΓΗΠΕΔΟ ΦΑΡΡΑΙ	
ΘΕΣΗ		ΦΑΡΡΑΙ
ΙΔΙΟΚΤΗΤΗΣ		ΔΗΜΟΣ
ΧΡΗΣΗ ΤΟΥ ΧΩΡΟΥ ΠΡΟΣΕΙΣΜΙΚΑ		ΓΗΠΕΔΟ ΠΟΔΟΣΦΑΙΡΟΥ
ΜΕΙΚΤΗ ΣΥΝΟΛΙΚΗ ΕΠΙΦΑΝΕΙΑ		6000 ΤΜ
ΧΡΗΣΗ ΧΩΡΟΥ ΜΕΤΑΣΕΙΣΜΙΚΑ		ΥΠΟΔΟΧΗ-ΔΙΑΒΙΩΣΗ ΠΛΗΓΕΝΤΩΝ
ΠΡΟΣΒΑΣΗ		
ΔΥΝΑΜΙΚΟΤΗΤΑ ΣΕ ΚΑΤΑΛΥΜΑΤΑ 4 ΑΤ		150
ΔΙΚΤΥΟ ΥΔΡΕΥΣΗΣ		ΝΑΙ
ΔΙΚΤΥΟ ΑΠΟΧΕΤΕΥΣΗΣ		ΝΑΙ
ΔΙΚΤΥΟ ΗΛΕΚΤΡΟΔΟΤΗΣΗΣ		ΝΑΙ
ΔΙΚΤΥΟ ΕΠΙΚΟΙΝΩΝΙΩΝ		ΝΑΙ
ΚΟΙΝΟΧΡΗΣΤΟΙ ΧΩΡΟΙ ΥΓΙΕΙΝΗΣ		ΝΑΙ
ΧΩΡΟΙ ΑΠΟΘΗΚΕΥΣΗΣ ΑΛΛΕΣ ΧΡΗΣΕΙΣ		ΑΠΟΔΥΤΗΡΙΑ 50 ΤΜ
ΠΑΡΑΤΗΡΗΣΕΙΣ		

4	ΠΡΩΗΝ ΔΗΜΑΡΧΕΙΟ ΤΡΙΤΑΙΑΣ	
ΘΕΣΗ		ΣΤΑΥΡΟΔΡΟΜΙ
ΙΔΙΟΚΤΗΤΗΣ		ΔΗΜΟΣ
ΧΡΗΣΗ ΤΟΥ ΧΩΡΟΥ ΠΡΟΣΕΙΣΜΙΚΑ		ΓΡΑΦΕΙΑ ΔΗΜΟΥ
ΜΕΙΚΤΗ ΣΥΝΟΛΙΚΗ ΕΠΙΦΑΝΕΙΑ		500 ΤΜ
ΧΡΗΣΗ ΧΩΡΟΥ ΜΕΤΑΣΕΙΣΜΙΚΑ		ΥΠΟΔΟΧΗ-ΔΙΑΒΙΩΣΗ ΠΛΗΓΕΝΤΩΝ
ΠΡΟΣΒΑΣΗ		
ΔΥΝΑΜΙΚΟΤΗΤΑ ΣΕ ΚΑΤΑΛΥΜΑΤΑ 4 ΑΤ		ΚΛΕΙΣΤΟ
ΔΙΚΤΥΟ ΥΔΡΕΥΣΗΣ		ΝΑΙ
ΔΙΚΤΥΟ ΑΠΟΧΕΤΕΥΣΗΣ		ΝΑΙ
ΔΙΚΤΥΟ ΗΛΕΚΤΡΟΔΟΤΗΣΗΣ		ΝΑΙ
ΔΙΚΤΥΟ ΕΠΙΚΟΙΝΩΝΙΩΝ		ΝΑΙ
ΚΟΙΝΟΧΡΗΣΤΟΙ ΧΩΡΟΙ ΥΓΙΕΙΝΗΣ		ΝΑΙ
ΧΩΡΟΙ ΑΠΟΘΗΚΕΥΣΗΣ ΑΛΛΕΣ ΧΡΗΣΕΙΣ		
ΠΑΡΑΤΗΡΗΣΕΙΣ		

5	ΝΕΟ ΔΗΜΑΡΧΕΙΟ ΕΡΥΜΑΝΘΟΥ	
ΘΕΣΗ		ΧΑΛΑΝΔΡΙΤΣΑ
ΙΔΙΟΚΤΗΤΗΣ		ΔΗΜΟΣ
ΧΡΗΣΗ ΤΟΥ ΧΩΡΟΥ ΠΡΟΣΕΙΣΜΙΚΑ		ΓΡΑΦΕΙΑ ΔΗΜΟΥ
ΜΕΙΚΤΗ ΣΥΝΟΛΙΚΗ ΕΠΙΦΑΝΕΙΑ		500
ΧΡΗΣΗ ΧΩΡΟΥ ΜΕΤΑΣΕΙΣΜΙΚΑ		ΥΠΟΔΟΧΗ-ΔΙΑΒΙΩΣΗ ΠΛΗΓΕΝΤΩΝ
ΠΡΟΣΒΑΣΗ		
ΔΥΝΑΜΙΚΟΤΗΤΑ ΣΕ ΚΑΤΑΛΥΜΑΤΑ 4 ΑΤ		ΚΛΕΙΣΤΟ
ΔΙΚΤΥΟ ΥΔΡΕΥΣΗΣ		ΝΑΙ
ΔΙΚΤΥΟ ΑΠΟΧΕΤΕΥΣΗΣ		ΝΑΙ
ΔΙΚΤΥΟ ΗΛΕΚΤΡΟΔΟΤΗΣΗΣ		ΝΑΙ
ΔΙΚΤΥΟ ΕΠΙΚΟΙΝΩΝΙΩΝ		ΝΑΙ
ΚΟΙΝΟΧΡΗΣΤΟΙ ΧΩΡΟΙ ΥΓΙΕΙΝΗΣ		ΝΑΙ
ΧΩΡΟΙ ΑΠΟΘΗΚΕΥΣΗΣ ΑΛΛΕΣ ΧΡΗΣΕΙΣ		
ΠΑΡΑΤΗΡΗΣΕΙΣ		

6	ΓΗΠΕΔΟ ΣΤΑΥΡΟΔΡΟΜΙΟΥ	
ΘΕΣΗ		ΣΤΑΥΡΟΔΡΟΜΙ
ΙΔΙΟΚΤΗΤΗΣ		ΔΗΜΟΣ
ΧΡΗΣΗ ΤΟΥ ΧΩΡΟΥ ΠΡΟΣΕΙΣΜΙΚΑ		ΓΗΠΕΔΟ ΠΟΔΟΣΦΑΙΡΟΥ
ΜΕΙΚΤΗ ΣΥΝΟΛΙΚΗ ΕΠΙΦΑΝΕΙΑ		6000 ΤΜ
ΧΡΗΣΗ ΧΩΡΟΥ ΜΕΤΑΣΕΙΣΜΙΚΑ		ΥΠΟΔΟΧΗ-ΔΙΑΒΙΩΣΗ ΠΛΗΓΕΝΤΩΝ

ΠΡΟΣΒΑΣΗ	
ΔΥΝΑΜΙΚΟΤΗΤΑ ΣΕ ΚΑΤΑΛΥΜΑΤΑ 4 ΑΤ	150
ΔΙΚΤΥΟ ΥΔΡΕΥΣΗΣ	ΝΑΙ
ΔΙΚΤΥΟ ΑΠΟΧΕΤΕΥΣΗΣ	ΝΑΙ
ΔΙΚΤΥΟ ΗΛΕΚΤΡΟΔΟΤΗΣΗΣ	ΝΑΙ
ΔΙΚΤΥΟ ΕΠΙΚΟΙΝΩΝΙΩΝ	ΝΑΙ
ΚΟΙΝΟΧΡΗΣΤΟΙ ΧΩΡΟΙ ΥΓΙΕΙΝΗΣ	ΝΑΙ
ΧΩΡΟΙ ΑΠΟΘΗΚΕΥΣΗΣ ΑΛΛΕΣ ΧΡΗΣΕΙΣ	ΑΠΟΔΥΤΗΡΙΑ 50 ΤΜ
ΠΑΡΑΤΗΡΗΣΕΙΣ	

7	ΠΑΛΑΙΟ ΔΗΜΑΡΧΕΙΟ	ΚΕΝΑ ΓΡΑΦΕΙΑ
	ΘΕΣΗ	ΧΑΛΑΝΔΡΙΤΣΑ
	ΙΔΙΟΚΤΗΤΗΣ	ΔΗΜΟΣ
	ΧΡΗΣΗ ΤΟΥ ΧΩΡΟΥ ΠΡΟΣΕΙΣΜΙΚΑ	
	ΜΕΙΚΤΗ ΣΥΝΟΛΙΚΗ ΕΠΙΦΑΝΕΙΑ	
	ΧΡΗΣΗ ΧΩΡΟΥ ΜΕΤΑΣΕΙΣΜΙΚΑ	ΥΠΟΔΟΧΗ-ΔΙΑΒΙΩΣΗ ΠΛΗΓΕΝΤΩΝ
	ΠΡΟΣΒΑΣΗ	
	ΔΥΝΑΜΙΚΟΤΗΤΑ ΣΕ ΚΑΤΑΛΥΜΑΤΑ 4 ΑΤ	
	ΔΙΚΤΥΟ ΥΔΡΕΥΣΗΣ	ΝΑΙ
	ΔΙΚΤΥΟ ΑΠΟΧΕΤΕΥΣΗΣ	ΝΑΙ
	ΔΙΚΤΥΟ ΗΛΕΚΤΡΟΔΟΤΗΣΗΣ	ΝΑΙ
	ΔΙΚΤΥΟ ΕΠΙΚΟΙΝΩΝΙΩΝ	ΝΑΙ
	ΚΟΙΝΟΧΡΗΣΤΟΙ ΧΩΡΟΙ ΥΓΙΕΙΝΗΣ	ΝΑΙ
	ΧΩΡΟΙ ΑΠΟΘΗΚΕΥΣΗΣ ΑΛΛΕΣ ΧΡΗΣΕΙΣ	
	ΠΑΡΑΤΗΡΗΣΕΙΣ	

### **ΠΡΟΣΘΗΚΗ 16: ΥΛΙΚΑ ΑΠΟΘΗΚΕΥΤΙΚΟΥ ΚΕΝΤΡΟΥ**

*Γενική Διεύθυνση Δημόσιας Υγείας και Κοινωνικής Μέριμνας Π.Ε. Αχαΐας  
Κανάρη 44, Πάτρα, 26222*

Σουρής Εμμανουήλ, Μανωλάτος Γ.  
Τηλ: 2613-620704, 771  
Φαξ: 2610-316759, 312576

Υπάρχουν 162 σκηνές των 6 ατόμων, 185 μάλλινες κουβέρτες και 2880 ακρυλικές, 9 αντλίες υδάτων, 4 δεξαμενές νερού, 350 σεντόνια, 1000 φανοί θυέλλης

**ΠΡΟΣΘΗΚΗ 17: ΕΘΕΛΟΝΤΙΚΕΣ ΟΡΓΑΝΩΣΕΙΣ ΕΝΤΑΓΜΕΝΕΣ ΣΤΟ ΜΗΤΡΩΟ ΤΗΣ Γ.Γ.Π.Π.**

**1. Ελληνικός Ερυθρός Σταυρός** Σώμα Σαμαρειτών, Διασωστών και Ναυαγοσωστών  
Τηλ.2610-273955 +FAX .2610-277833 τηλ+ φαξ  
PATRA@SAMARITES.GR

Καρόλου 8 και Αγ. Ανδρέου ΤΚ262 23 ΠΑΤΡΑ Ορφανός Τομεάρχης 6936854191  
www.samarites.gr

e-mail info@samarites.gr

Ανδριόπουλος Βασίλειος Διασώστης Εκπαιδευτής 6973495244-43

Φίλοπούλου Ανδριάννα Αρχηγός Σαμαρειτών Πάτρας 6948405275 6973495246

**2. Σύνδεσμος Ελλήνων Ορειβατών Πάτρας «Ωλενός»**

Καρπενησίου 24 ΤΚ 262 25 ΠΑΤΡΑ Τηλ.2610-279764 (Πέμπτη-Παρασκευή 8.30-10.00)

http://www olenos.gr e-mail [patrasalpineclub@yahoo.gr](mailto:patrasalpineclub@yahoo.gr) Καραβασίλης Βασ. 6932455554

**3. Σωματείο Εθελοντών Πυροσβεστών Ν.Αχαΐας** Τηλ.2610 637033 fax 2610 637740

Καρυάτιδων 1 ΤΚ 263 32 ΠΑΤΡΑ Θανόπουλος Κ. 6944256697 e-mail [sepyna@yahoo.gr](mailto:sepyna@yahoo.gr)

Μάλιος 6942792062

**4. Ε.Ο.Δ Αχαΐας** – Εργ.Κατοικίες Τηλ2610-425638 fax 2610 520202 e-mail

[eodachaias@gmail.com](mailto:eodachaias@gmail.com) [www.hrtachaias.gr](http://www.hrtachaias.gr) ΑΦΜ 099783501 Β' Πατρών

Κρύα Ιτεών ΤΚ 265 00 ΠΑΤΡΑ Βαγγέλης Λαμπρόπουλος 6977955348

Δελδήμος Θεοδόσιος – Πρόεδρος Νικολακόπουλος Θανάσης

**5. Ε.Ο.Δ. Παρ/μα Αιγιαλείας -Καλαβρύτων** Πρωτόπαππας Ανδέας 6934979253

Σελινούντος 38 ΤΚ 251 00 ΚΟΥΛΟΥΡΑ

**6. Ένωση Ραδιοερασιτεχνών Δ.Π/νήσου** Απατάγγελος Ιωσήφ. Fax 2610 -222499

Τ.Θ.12 ΤΚ 26003 ΠΑΤΡΑ e-mail [sz3p@erdyp.gr](mailto:sz3p@erdyp.gr) Πρ. Κατσαργιώτης Κων 6976511180

υπευθ. ομάδας εκτάκτων αναγκών Νικολόπουλος 6976768854 αναπληρωτής

Απατάγγελος Ι 6972028131

**7.ΣύλλογοςΕθελοντών Πυροσβεστών Πλατάνου «ο Πήγασος»**

Πρ. Νάσκος Χαράλαμπος 6979406848, Μαντάς Διονύσιος 6944883667 Ταμίας

Ζαφειρόπουλος Βασίλειος Αντιπρόεδρος. 6974464295

ΤΚ 250 14 Πλάτανος Ακράτας Fax210 4965063

**8. Ομάδα Διάσωσης Αιγιαλείας**

ΤΚ 251 00 ΡΟΔΟΔΑΦΝΗ Γιαννίκος 6977952354

**9. Σωματείο Εθελοντών «ο Άγιος Βασίλειος»** Γεωργακόπουλος Βασίλειος  
6979830632

ΤΑΧ.ΔΙΕΥΘ. Παπαφλέσσα 15 ΤΚ 265 00 Ανω Οβρυά Έδρα Ανθείας 153 ΤΚ 26500  
ΠΑΤΡΑ

**10.Εθελοντική Ομάδα Πολιτικής Προστασίας «ΑΧΑΙΟΣ»**



Πορρωβίτσα Ακράτας ΤΘ 1701  
 ΤΗΛ 6983124815  
 Ταμ. Γκούμας Γεώργιος 6974900350  
**Πρ. Λάζαρης Παναγιώτης 6979859060 φαξ 26960 22529**

**11. Φιλοδασικός-Πολιτιστικός σύλλογος Σαραβαλίου Πατρών «ο Άγιος Νικόλαος»**  
 Γιάννης Τόντορος 6974471333

**12. Αστική μη κερδοσκοπική εταιρία Εθελοντικών Αεροπορικών και  
 Αεροδιαστημικών Υπηρεσιών**  
 Παναγιωτόπουλος Παναγιώτης 6983507628 Μακρής Αποστολος 6983520856  
 Καραβίδας Στεφανος 6983516877

**13. Φυσιολατρικός Σύλλογος όρους Μόβρη «Αριά» 6972076845 Κοκκίνης.**  
 Α.Μ 07/2015 Δασοπροστασία- Δασοπυρόσβεση – Κρίνος Αχαΐας.

**14.Εθελοντική Ομάδα Πυρόσβεσης Διάσωσης Ε.Ο.Π.Υ.Δ. – Λαλιώτης Πρόεδρος**  
 Δημόπουλος 6937470090, 6978403422 – Βραχνέικα- Τ.Κ 250 02 – Π.Ε.Ο Πατρών –  
 Πύργου 166.

**15. Σώμα Εθελοντών Διασωστών Πυροσβεστών Δήμου Δυτικής Αχαΐας - Παναγόπουλος**  
 6970960460 π.ε.ο. Πατρών Πύργου 150 – Κάτω Αχαΐα – **ΣΕΔΠ.**

**ΠΡΟΣΘΗΚΗ 18: ΕΘΕΛΟΝΤΙΚΕΣ ΟΜΑΔΕΣ ΜΗ ΕΝΤΑΓΜΕΝΕΣ**  
**ΣΤΟ ΜΗΤΡΩΟ-ΦΟΡΕΙΣ-ΣΥΛΛΟΓΟΙ ΕΜΠΛΕΚΟΜΕΝΟΙ ΣΤΗΝ**  
**Π.ΠΡΟΣΤΑΣΙΑ**

**1. Φορέας Διαχείρισης Χελμού – Βουρραϊκού**  
 Αγ. Αλεξίου 35 – Τ.Κ 25001 Κακάβρυτα – Κουμούτσου Ελένη Τηλ.  
 2692029140 – Πρόεδρος Ιατρού Γρηγόρης 2610997278  
 Φαξ. 2692029141

**2. Φορέας Διαχείρισης Υγρότοπου Κοτυχίου – Στροφυλιάς**

Π.Ε.Ο Πατρών – Πύργου Τ.Κ 27052 Λάππα Δυτικής Αχαΐας  
Τηλ. 2693031939 – Φαξ 2693031959 – Πρόεδρος Καραβάς Νικόλαος.

**3. Γ Κυνηγετική Ομοσπονδία**

Γούναρη 9-11 Πρόεδρος Χριστοφόρου Ευάγγελος– τηλ. 2610361671-2 –  
 φαξ. 2610346614  
 κιν. 6979974245

**ΠΡΟΣΘΗΚΗ 19: ΟΑΣΠ - ΤΑΣ – ΔΑΕΦΚ – ΙΓΜΕ**

**ΟΑΣΠ**

Ξάνθου 32 – Τ.Κ 15451 – Ν. Ψυχικό - τηλ. 210-6728000

Κέρπελης Πλούταρχος 6979449973 – Κουντρομίχου Χρύσα

e-mail: [info@oasp.gr](mailto:info@oasp.gr)

**ΤΑΣ ΠΑΤΡΑΣ** Καλαβρύτων 52-56

Τηλεφωνικό Κέντρο 2610 589100

Προϊστάμενος Σωτηρόπουλος Ιωάννης

Fax: 2610390080

Τηλ: 2610 589103 Κιν: 6932159538

**ΔΛΕΦΚ**

Δ/ΝΣΗ: Ι. ΚΟΝΙΑΡΗ 43 – Τ.Κ 11471 - ΑΘΗΝΑ

ΤΗΛ: 2108704705 - Δ/ΝΤΗΣ ΚΛΕΑΝΘΗ ΜΑΡΙΑ, 2108704709 ΜΑΡΟΥΛΗ

ΑΙΚΑΤΕΡΙΝΗ, Καρπούζου 2108704708

**ΙΓΜΕ - ΙΝΣΤΙΤΟΥΤΟ ΓΕΩΛΟΓΙΚΩΝ ΜΕΤΑΛΛΕΥΤΙΚΩΝ ΕΡΕΥΝΩΝ**

Διεύθυνση: Σπ. Λούη 1, Γ' Είσοδος -Ολυμπιακό Χωριό - Αχαρναί 13677

Αθήνα

Τηλ.: 213.133.7000-3,

fax: 213.133.7440,

e-mail: [dirgen@igme.gr](mailto:dirgen@igme.gr)

### **ΠΡΟΣΘΗΚΗ 20: ΧΡΗΣΙΜΑ ΤΗΛΕΦΩΝΑ ΑΝΑΓΚΗΣ**

ΓΕΝΙΚΗ ΓΡΑΜΜΑΤΕΙΑ ΠΟΛΙΤΙΚΗΣ ΠΡΟΣΤΑΣΙΑΣ 210 3359002-3

ΕΝΙΑΙΟΣ ΕΥΡ ΑΡΙΘΜΟΣ ΕΚΤΑΚΤΟΥ ΑΝΑΓΚΗΣ 112

ΠΥΡΟΣΒΕΣΤΙΚΟ ΣΩΜΑ 199

ΑΣΤΥΝΟΜΙΑ 100

ΕΚΑΒ 166

ΔΕΗ 10500

ΕΥΔΑΠ 1022

ΚΕΝΤΡΟ ΔΗΛΗΤΗΡΗΑΣΕΩΝ 210 7793777

ΚΕΝΤΡΟ ΕΙΔΙΚΩΝ ΛΟΙΜΩΞΕΩΝ (ΚΕΕΛ) 210 8899000

ΔΕΔΔΗΕ 1050

### **ΠΡΟΣΘΗΚΗ 21: ΓΟΕΒ-ΤΟΕΒ**

Α/Α	ΟΝΟΜΑΣΙΑ ΕΡΓΟΥ		ΦΟΡΕΑΣ	ΕΔΡΑ	ΔΗΜΟΣ	ΤΚ
1	ΤΟΕΒ Ακράτας	Αχαΐας	ΤΟΕΒ	ΑΚΡΑΤΑ	ΑΚΡΑΤΑΣ	250 06
2	ΤΟΕΒ Αροανείου	Αχαΐας	ΤΟΕΒ	ΚΛΕΙΤΟΡΙΑ	ΚΑΛΑΒΡΥΤΩΝ	250 07
3	ΤΟΕΒ Αρρραβωνίτσας	Αχαΐας	ΤΟΕΒ	ΑΡΡΑΒΩΝΙΤΣΑ	ΑΙΓΙΟΥ	251 00
4	ΤΟΕΒ Βούντενης	Αχαΐας	ΤΟΕΒ	ΒΟΥΝΤΕΝΗ	ΠΑΤΡΩΝ	265 00
5	ΤΟΕΒ Βουραϊκού	Αχαΐας	ΤΟΕΒ	ΣΚΕΠΑΣΤΟ	ΚΑΛΑΒΡΥΤΩΝ	250 01
6	ΤΟΕΒ Γλαύκου	Αχαΐας	ΤΟΕΒ	ΠΕΛΟΠΟΣ 23	ΠΑΤΡΑ	263 35
7	ΤΟΕΒ Ζήριας	Αχαΐας	ΤΟΕΒ	ΖΗΡΙΑ	ΑΙΓΙΟΥ	251 00
8	ΤΟΕΒ Ισώματος	Αχαΐας	ΤΟΕΒ	ΙΣΩΜΑ	ΕΡΥΜΑΝΘΟΥ	250 08
9	ΤΟΕΒ Καλαμιά	Αχαΐας	ΤΟΕΒ	ΚΑΛΑΜΙΑΣ	ΑΙΓΙΟΥ	250 14
10	ΤΟΕΒ Καμαρών	Αχαΐας	ΤΟΕΒ	ΚΑΜΑΡΕΣ	ΑΙΓΙΟΥ	250 09

11	ΤΟΕΒ Κ. Αλισσού	Αχαΐας	ΤΟΕΒ	Κ.ΑΛΙΣΣΟΣ	Δ.ΑΧΑΪΑΣ	252 00
12	ΤΟΕΒ Κέρτεζης	Αχαΐας	ΤΟΕΒ	ΚΕΡΤΕΖΗ	ΚΑΛΑΒΡΥΤΩΝ	250 11
13	ΤΟΕΒ Κραθίου	Αχαΐας	ΤΟΕΒ	ΚΡΑΘΙΟ	ΑΙΓΙΟΥ	250 10
14	ΤΟΕΒ Κριού	Αχαΐας	ΤΟΕΒ	ΑΙΓΕΙΡΑ	ΑΙΓΙΟΥ	250 10
15	ΤΟΕΒ Μαρμάρων	Αχαΐας	ΤΟΕΒ	ΑΙΓΕΙΡΑ	ΑΙΓΙΟΥ	250 10
16	ΤΟΕΒ Ν. Ερρινεού	Αχαΐας	ΤΟΕΒ	Ν.ΕΡΙΝΕΟΣ	ΑΙΓΙΟΥ	251 00
17	ΤΟΕΒ Πλατάνου	Αχαΐας	ΤΟΕΒ	ΠΛΑΤΑΝΟΣ	ΑΚΡΑΤΑΣ	250 14
18	ΤΟΕΒ Πορ. Ποτ. Αιγιαλού.	Αχαΐας	ΤΟΕΒ	ΠΟΡΡΩΒΙΤΣΑ	ΑΙΓΙΟΥ	250 10
19	ΤΟΕΒ Πούντας	Αχαΐας	ΤΟΕΒ	ΤΡΑΠΕΖΑ	ΑΙΓΙΟΥ	250 03
20	ΤΟΕΒ Σαραβαλίου	Αχαΐας	ΤΟΕΒ	ΣΑΡΑΒΑΛΙ	ΠΑΤΡΕΩΝ	265 00
21	ΤΟΕΒ Σκιαδά	Αχαΐας	ΤΟΕΒ	ΣΚΙΑΔΑΣ	ΕΡΥΜΑΝΘΟΥ	250 15
22	ΤΟΕΒ Χαλ/τσας-Βασιλικού	Αχαΐας	ΤΟΕΒ	ΧΑΛΑΝΔΡΙΤΣΑ	ΕΡΥΜΑΝΘΟΥ	250 08
23	ΤΟΕΒ Χαράδρου	Αχαΐας	ΤΟΕΒ	Κ.ΣΥΧΑΙΝΑ	ΠΑΤΡΩΝ	265 00
24	ΔΕΑΕ Σελινούντα	Αχαΐας	ΔΕΑΕ	ΠΑΡ.ΕΙΣΟΔΙΩΝ 8	ΑΙΓΙΟ	251 00
25	ΔΕΑΕ Κουνινάς	Αχαΐας	ΔΕΑΕ	ΚΟΥΝΙΝΑ	ΑΙΓΙΟΥ	251 00
26	ΔΕΑΕ Σκεπαστού	Αχαΐας	ΔΕΑΕ	ΣΚΕΠΑΣΤΟ	ΚΑΛΑΒΡΥΤΩΝ	251 00

## ΠΡΟΣΘΗΚΗ 22: ΑΡΧΑΙΟΛΟΓΙΚΟΙ ΧΩΡΟΙ

1. Εφορεία Αρχαιοτήτων Αχαΐας – Τμήμα Προϊστορικών και Κλασσικών Αρχαιολογικών χώρων, Μνημείων, Αρχαιογνωστικής Έρευνας και Μουσείων – Τηλ. 2610275070-2610276143, Φαξ. 2610624051 – 2610623005. Δ/ση Αλ. Υψηλάντου 197 – Πάτρα.
2. Υπηρεσία Νεοτέρων Μνημείων και Τεχνικών Έργων Δυτικής Ελλάδας, Πελ/σου και Ν. Ιονίου, Δ/ση Μαιζώνος 17, τηλ. 2610225147, 225186. Φαξ. 2610623172

## ΠΡΟΣΘΗΚΗ 23: ΚΑΤΑΣΚΗΝΩΣΕΙΣ

1. ΑΧΑΪΚΟ ΧΩΡΙΟ – ΔΙΑΜΑΝΤΟΠΟΥΛΟΣ ιδιοκτήτης 6944605526, ΠΑΠΑΒΑΣΙΛΕΙΟΥ σύζυγος 6937906645 ΤΗΛ. 2117054226 2691098140 2691098141 ΓΡΑΜΜΑΤΕΙΑ 6972013270 - ΦΑΞ 2691098141 – Άγιος Παντελεήμονας μετά την Φτέρη Αιγιαλείας.
2. ΔΗΜΟΣ ΑΙΓΙΟΥ ΠΟΥΝΤΑ ΔΙΑΚΟΠΤΟΥ ΤΗΛ. 26910 25555/ 23914 2691360602,3,4 ΦΑΞ 26910 68610
3. ΧΡΙΣΤΙΑΝΙΚΗ ΕΣΤΙΑ ΑΝΩ ΑΛΙΣΣΟΣ ΤΗΛ.2610 323728
4. ΑΝΑΠΛΑΣΤΙΚΗ ΣΧΟΛΗ – ΚΑΤΩ ΣΥΧΑΙΝΑ

ΤΗΛ. 2610 325244 / 422627  
ΧΑΡ.ΠΑΡΑΣΚΕΥΟΠΟΥΛΟΣ

5. ΧΡΙΣΤΙΑΝΙΚΗ ΑΓΩΓΗ – «ΑΓΚΥΡΑ» ΠΑΝΑΓΟΠΟΥΛΑ  
ΤΗΛ.2610337312,323728 - 6946022540 ΠΑΠΑΓΕΩΡΓΑΚΗΣ ΜΑΡΙΟΣ 6942970221  
ΦΑΞ 2610278993 ΤΗΛ.2610931975
6. Α. ΚΑΤΑΣΚΗΝΩΣΗ «ΤΟ ΟΡΑΜΑ» ΑΓΙΑ ΛΑΥΡΑ – Β. ΓΗΡΟΚΟΜΕΙΟ ΣΤΑ  
ΚΑΛΑΒΡΥΤΑ -  
ΤΗΛ. 26920 22100 / 22473 ΠΑΠΑΧΡΙΣΤΟΠΟΥΛΟΣ ΦΑΞ 26920 23065  
ΙΕΡΑ ΜΗΤΡΟΠΟΛΗ ΑΙΓΙΑΛΕΙΑΣ-ΚΑΛΑΒΡΥΤΩΝ ΚΑΙ ΤΑ ΔΥΟ.
7. ΓΕΧΑ ΑΙΓΙΟΥ – ΧΑΡΟΥΜΕΝΗ ΠΟΛΙΤΕΙΑ ΜΕΛΙΣΣΙΑ - ΠΥΡΓΑΚΙ ΑΙΓΙΟΥ  
ΤΗΛ. ΣΠΥΡΟΠΟΥΛΟΣ ΚΩΝ/ΝΟΣ πρόεδρος 26910 28159/ 6944 881838  
26910 68064 ΣΩΤΗΡΟΠΟΥΛΟΣ ΧΡ. Ταμίας 2691098240
8. ΣΥΛΛΟΓΟΣ ΕΛΛΗΝΙΔΩΝ ΚΥΡΙΩΝ – ΜΙΧΑ , ΤΣΑΠΟΥΡΝΙΑ  
ΤΗΛ.2610 277509  
ΡΟΔΕΑ ΣΚΟΥΡΑΣ – ΑΝΑΣΤΑΣΙΝΗΣ ΜΑΝΕΣΙ ΚΑΛΑΒΡΥΤΩΝ  
ΤΗΛ. , ΦΑΞ :2610 343131 2610 336538  
ΚΩΝΣΤΑΝΤΑΚΟΠΟΥΛΟΥ 6945079436 ΣΚΟΥΡΑΣ 6973393928  
ΑΝΑΣΤΑΣΙΝΗΣ 6976400876 ΣΚΕΝΤΖΟΣ 6973393329  
**ΠΡΟΣΘΗΚΗ 24: ΟΤΙΔΗΠΟΤΕ ΑΛΛΟ ΧΡΗΣΙΜΟ ΣΤΟΙΧΕΙΟ**



ΕΛΛΗΝΙΚΗ ΔΗΜΟΚΡΑΤΙΑ

ΠΕΡΙΦΕΡΕΙΑ ΔΥΤΙΚΗΣ ΕΛΛΑΔΟΣ

ΑΥΤΟΤΕΛΗΣ ΔΙΕΥΘΥΝΣΗ ΠΟΛΙΤΙΚΗΣ ΠΡΟΣΤΑΣΙΑΣ

ΤΜΗΜΑ ΠΟΛΙΤΙΚΗΣ ΠΡΟΣΤΑΣΙΑΣ

ΠΕΡΙΦΕΡΕΙΑΚΗΣ ΕΝΟΤΗΤΑΣ ΗΛΕΙΑΣ

*«ΜΝΗΜΟΝΙΟ ΕΝΕΡΓΕΙΩΝ ΚΑΙ ΔΡΑΣΕΩΝ*

*ΧΙΟΝΟΠΤΩΣΕΩΝ-ΠΑΓΕΤΟΥ*



## ΠΑΡΑΡΤΗΜΑΤΑ

Προσθήκη 1:

## ΤΗΛΕΦΩΝΑ ΜΕΛΩΝ ΣΟΠΠ

ΔΗΜΟΙ	ΕΔΡΑ	ΔΙΑΜΕΡΙΣΜΑΤΑ	ΠΛΗΘΥΣΜΟΣ
<b>ΑΝΔΡΑΒΙΔΑΣ - ΚΥΛΛΗΝΗΣ</b>	ΛΕΧΑΙΝΑ	22	26.333
<b>ΑΝΔΡΙΤΣΑΙΝΑΣ - ΚΡΕΣΤΕΝΩΝ</b>	ΚΡΕΣΤΕΝΑ	32	21.912
<b>ΑΡΧΑΙΑΣ ΟΛΥΜΠΙΑΣ</b>	<b>ΑΡΧΑΙΑΣ ΟΛΥΜΠΙΑΣ</b>	41	19.875
<b>ΖΑΧΑΡΩΣ</b>	<b>ΖΑΧΑΡΩ</b>	26	15.409
<b>ΗΛΙΔΑΣ</b>	<b>ΑΜΑΛΙΑΔΑΣ</b>	36	37.750
<b>ΠΗΝΕΙΟΥ</b>	<b>ΓΑΣΤΟΥΝΗ</b>	15	20.232
<b>ΠΥΡΓΟΥ</b>	<b>ΠΥΡΓΟΣ</b>	48	51.777
<b>ΣΥΝΟΛΟ</b>			

**ΠΕΡΙΦΕΡΕΙΑΚΗΣ ΕΝΟΤΗΤΑΣ ΗΛΕΙΑΣ  
ΠΕΡΙΦΕΡΕΙΑΣ ΔΥΤΙΚΗΣ ΕΛΛΑΔΑΣ**

ΟΝΟΜΑΤΕΠΩΝΥΜΟ		ΓΡΑΦΕΙΟ	FAX-MAIL	KINHTO	OIKIA
ΓΕΩΡΓΙΟΠΟΥΛΟΣ ΓΕΩΡΓΙΟΣ ΑΝΤΙΠΕΡΙΦΕΡΕΙΑΡΧΗΣ Π.Ε. ΗΛΕΙΑΣ		<b>2621360500</b>	<b>2621028045</b> <b>g.p.georgiopoulos@p</b> <b>de.gov.gr</b>	<b>6977294246</b>	<b>2621036006</b>
<b>Μητρόπουλος Κωνσταντίνος</b> Περιφερ. Σύμβουλος			<b>kmitropoulos74</b> <b>@gmail.com</b>	<b>6977682604</b>	<b>26210-37345</b>
<b>Χήνος Γεώργιος</b> Περιφερ. Σύμβουλος			<b>xhnosg@yahoo.</b> <b>gr</b>	<b>6947600583</b>	
<u>ΔΗΜΑΡΧΟΣ</u>	ΤΑΧ. ΚΩΔ.	<u>ΠΡΩΤΕΥΟΥΣΑ</u>	<u>ΚΙΝΗΤΟ</u>	<u>ΤΗΛ. ΓΡΑΦΕΙΟΥ</u>	<u>FAX-MAIL</u>
<b>ΧΡΙΣΤΟΔΟΥΛΟ-ΠΟΥΛΟΣ</b> <b>ΧΡΗΣΤΟΣ</b>	27200	<b>ΑΜΑΛΙΑΔΑ</b>	<b>6979973616</b>	<b>2622360502</b> <b>2622360509</b>	<b>2622360501</b> <b>press@amaliada.gr</b>

ΚΟΤΖΙΑΣ ΕΥΘΥΜΙΟΣ	27065	ΑΡΧΑΙΑ ΟΛΥΜΠΙΑ	6974863238	2624022233 2624022549 2624022250	2624023124 2624029081 <a href="mailto:kotzas1951@gmail.com">kotzas1951@gmail.com</a> <a href="mailto:geomark2@gmail.com">geomark2@gmail.com</a> <a href="mailto:georgios.karanikolos@1286.syzefxis.gov.gr">georgios.karanikolos@1286.syzefxis.gov.gr</a>
ΚΑΣΤΡΙΝΟΣ ΑΛΕΞΗΣ	27300	ΓΑΣΤΟΥΝΗ	6945313120	2623029120 2623360751 2623360766-9	2623032253 <a href="mailto:dimospineiou@1312.syzefxis.gov.gr">dimospineiou@1312.syzefxis.gov.gr</a>
ΦΑΜΕΛΟΣ ΝΙΚΟΣ ΧΡΟΝΟΠΟΥΛΟΣ ΠΑΝΤΑΖΗΣ	27054	ΖΑΧΑΡΩ	6976636885 6936566887	2625360301 2625360307	2625360313 2625032277 <a href="mailto:dzaxaro1@otenet.gr">dzaxaro1@otenet.gr</a>
ΝΑΜΠΙΑ ΜΟΡΑΝΤ	27053	ΛΕΧΑΙΝΑ	6932234648	2623360888	2623360810 2623029285 <a href="mailto:eviextr@gmail.com">eviextr@gmail.com</a>
ΛΙΑΤΣΗΣ ΓΑΒΡΙΗΛ	27100	ΠΥΡΓΟΣ	6986663777	2621362403 2621362404 2621362430	2621031481 2621362650 <a href="mailto:dpyrgou@yahoo.gr">dpyrgou@yahoo.gr</a>
ΜΠΑΛΙΟΥΚΟΣ ΔΙΟΝΥΣΙΟΣ	27055	ΚΡΕΣΤΕΝΑ	6977903747	2625023766 2625023763	2625023666 <a href="mailto:dkresten@otenet.gr">dkresten@otenet.gr</a>

ΓΥΦΤΑΚΗΣ ΝΙΚΟΛΑΟΣ Προϊστάμενος Δ/σης Πολ. Προστασίας Π.Δ.Ε.		ΠΑΤΡΑ	6984606352 6939073484	2613613338 2613613307	2613613339 <a href="mailto:n.gyftakis@pde.gov.gr">n.gyftakis@pde.gov.gr</a>
ΑΝΑΓΝΩΣΤΟΠΟΥΛΟΣ ΧΡΗΣΤΟΣ Προϊστάμενος Τμή- ματος Πολ. Προστασίας Π.Ε. Ηλείας		ΠΥΡΓΟΣ	6984606355	26213-60572	<a href="mailto:tpp@ilia.pde.gov.gr">tpp@ilia.pde.gov.gr</a> 26213-60580
ΣΜΥΡΝΗΣ ΚΩΝ/ΝΟΣ ΔΙΟΙΚΗΤΗΣ ΣΕΤΤΗΛ		ΠΥΡΓΟΣ	6936511441	2621022101	2621034057 <a href="mailto:setthl_kek@yahoo.gr">setthl_kek@yahoo.gr</a>
ΣΤΕΦΑΝΟΠΟΥΛΟΣ ΚΩΝΣΤΑΝΤΙΝΟΣ ΑΣΤΥΝΟΜΙΚΟΣ Δ/ΝΤΗΣ Ν. ΗΛΕΙΑΣ		ΠΥΡΓΟΣ	6947709962	2621022596	2621023333 2621033200 <a href="mailto:adileias@astynomia.gr">adileias@astynomia.gr</a>
ΠΑΠΑΗΛΙΟΥ ΔΗΜΗΤΡΙΟΣ ΛΙΜΕΝΑΡΧΗΣ ΚΑΤΑΚΟΛΟΥ		ΚΑΤΑΚΟΛΟ	6972624630	2621041206	2621042160 <a href="mailto:katakolo@hcg.gr">katakolo@hcg.gr</a>
ΠΕΤΡΟΥΤΣΟΣ ΙΩΑΝΝΗΣ Διοικητής Πυροσβετικής Ν.Ηλείας		ΠΥΡΓΟΣ	6936022299	2621040050 2621040051 2621026774	2621040072 2621040071 <a href="mailto:pyrgos@psnet.gr">pyrgos@psnet.gr</a>
ΚΟΡΙΣΙΑΝΟΣ ΠΑΝΑΓΙΩΤΗΣ Προϊστάμενος Δ/σης Δασών		ΠΥΡΓΟΣ	6973018677	2621034535	2621034535 <a href="mailto:pkorisianos@hotmail.com">pkorisianos@hotmail.com</a>
ΚΑΛΟΓΕΡΟΠΟΥΛΟΣ ΜΙΧΑΛΗΣ Προϊστάμενος Δ/σης Τεχνικών Έργων Ν.Ηλείας		ΠΥΡΓΟΣ	6932702393	2621360252	2621033278 <a href="mailto:dte@ilia.pde.gov.gr">dte@ilia.pde.gov.gr</a>
ΑΛΕΞΟΠΟΥΛΟΣ ΒΑΣΙΛΕΙΟΣ (Πρ/νος Δ/σης Υγείας)		ΠΥΡΓΟΣ	6980101833	2621360472 2621360451	2621360461 2621360438 <a href="mailto:dykm@ilia.pde.gov.gr">dykm@ilia.pde.gov.gr</a>
ΣΠΥΡΟΠΟΥΛΟΥ ΠΑΝΑΓΙΩΤΑ (Προισ/νη Δ/σης Αγροτ. Οικονομίας)		ΠΥΡΓΟΣ	6974377178	2621360149	2621360150 2621360156 <a href="mailto:daok@ilia.pde.gov.gr">daok@ilia.pde.gov.gr</a>
ΔΙΑΜΑΝΤΟΠΟΥΛΟΣ ΚΩΝ/ΝΟΣ Διοικητής Νοσοκομείου Πύργου		ΠΥΡΓΟΣ	6974631399	2621082770 2621020394	2621082395 <a href="mailto:nosokprg@otenet.gr">nosokprg@otenet.gr</a>
ΛΕΝΤΖΑΣ ΙΩΑΝΝΗΣ Διοικητής Νοσοκομείου Αμαλιάδας		ΑΜΑΛΙΑΔΑ	6944551978	2622022560 2622360151	2622038015 <a href="mailto:skots2006@yahoo.gr">skots2006@yahoo.gr</a>
ΜΑΤΡΩΖΟΣ ΗΡΑΚΛΗΣ ΡΟΜΕΛ		Κρέστενα	6972009804	2625024567	<a href="mailto:matrozoz24@yahoo.gr">matrozoz24@yahoo.gr</a>
ΣΑΜΑΡΕΙΤΕΣ (ΣΩΜΑ ΕΘΕΛΟΝΤΩΝ ΣΑΜΑΡΕΙΤΩΝ ΔΙΑΣΩΣΤΩΝ & ΝΑΥΑΓΟΣΩΣΤΩΝ)		Αμαλιάδα	6975713425 6984363221	2622024650, Τηλ: 2622022313 ΦΑΞ: 2622024650	<a href="mailto:amaliada@samarites.gr">amaliada@samarites.gr</a>



Δ.Ε.Ο.Φ.  (ΔΙΑΣΩΣΤΙΚΗ ΕΘΕΛΟΝΤΙΚΗ ΟΜΑΔΑ ΦΙΓΑΛΕΙΑΣ )		<b>Φιγαλεία</b>	6932741387	2625041225	<a href="mailto:xkaplanis@yahoo.gr">xkaplanis@yahoo.gr</a>
“Ο ΠΗΝΕΙΟΣ”  ΓΕΩΡΓΟΠΟΥΛΟΣ ΒΑΣΙΛΕΙΟΣ		<b>Βρανά - Βαρθολομιό</b>	6974017200	2623042198	<a href="mailto:eseпа.vartholomio@gmail.com">eseпа.vartholomio@gmail.com</a>
ΔΙΑΣΩΣΤΙΚΗ ΟΜΑΔΑ ΗΛΕΙΑΣ		<b>Ζαχάρω</b>	6982754115		
ΕΛΛΗΝΙΚΗ ΟΜΑΔΑ ΔΙΑΣΩΣΗΣ - ΠΑΡΑΡΤΗΜΑ ΝΟΜΟΥ ΗΛΕΙΑΣ		<b>Αμαλιάδα</b>	6978822217	fax:2622039003	<a href="mailto:ileia@hrt.org.gr">ileia@hrt.org.gr</a>
<b>ΕΛΛΗΝΙΚΟΣ ΕΡΥΘΡΟΣ ΣΤΑΥΡΟΣ</b> (Περιφερειακό Τμήμα Πύργου)  Θεωδωροπούλου  Ιωάννα		<b>Πύργος</b>	6944656255		

**ΠΡΟΣΘΗΚΗ 2:****ΥΠΗΡΕΣΙΕΣ Π.Δ.Ε. ΚΑΙ Π.Ε. ΗΛΕΙΑΣ**

## ΠΕΡΙΦΕΡΕΙΑ ΔΥΤΙΚΗΣ ΕΛΛΑΔΟΣ

ΥΠΗΡΕΣΙΕΣ	ΤΗΛΕΦΩΝΑ	FAX-EMAIL
ΑΥΤΟΤΕΛΗΣ Δ/ΝΣΗ ΠΟΛΙΤΙΚΗΣ ΠΡΟΣΤΑΣΙΑΣ - ΠΑΤΡΑ <b>Δ/ντής: ΓΥΦΤΑΚΗΣ ΝΙΚΟΛΑΟΣ</b> ΤΜΗΜΑ ΠΟΛ. ΠΡΟΣΤΑΣΙΑΣ Π.Ε. ΑΙΤ/ΝΙΑΣ (Προϊσ/νος: <b>ΤΕΓΑΣ ΙΩΑΝΝΗΣ</b> )	2613613338 2613613307 6984606352 6939073484 6944562100	2613613339 <a href="mailto:n.gyftakis@pde.gov.gr">n.gyftakis@pde.gov.gr</a> <a href="mailto:n.kaperonis@pde.gov.gr">n.kaperonis@pde.gov.gr</a> 2610-490162 <a href="mailto:dpp@pde.gov.gr">dpp@pde.gov.gr</a>

## Δ/ΝΣΗ ΤΕΧΝ.ΕΡΓΩΝ Π.Δ.Ε

ΛΟΤΣΑΡΗΣ ΒΑΣΙΛΕΙΟΣ ΠΡΟΙΣΤ. ΔΤΕ

2613620230-1 ΦΑΞ:2610329452  
( Γραμματεία: 2610321961)

ΚΑΡΑΓΙΑΝΝΗΣ ΝΙΚΟΣ ΠΡΟΙΣΤ. ΔΟΜ.ΠΕΡ. 69776719573, 2613620232, 2610321961

ΑΘΑΝΑΣΙΟΣ ΡΟΔΗΣ ΠΡΟΙΣΤ ΤΜ ΣΥΓΚ ΕΡΓΩΝ 6972075701, 2610329328

ΧΡΥΣΑΝΘΟΠΟΥΛΟΣ ΧΡ.ΥΠΕΥΘ ΕΡΓ/ΞΙΟΥ 6974615623

ΡΑΥΤΟΠΟΥΛΟΣ ΝΙΚ. ΕΡΓΟΔΗΓΟΣ

6944 731566

## Π.Ε. ΗΛΕΙΑΣ

ΥΠΗΡΕΣΙΕΣ	ΤΗΛΕΦΩΝΑ	ΦΑΞ-MAIL
ΤΜΗΜΑ ΠΟΛ. ΠΡΟΣΤΑΣΙΑΣ Π.Ε.ΗΛΕΙΑΣ Προϊστάμενος: ΑΝΑΓΝΩΣΤΟΠΟΥΛΟΣ ΧΡΗΣΤΟΣ ΑΡΒΑΝΙΤΑΚΗΣ ΙΩΑΝΝΗΣ ΚΑΡΑΝΑΣΗΣ ΔΗΜΗΤΡΙΟΣ	2621360572 6984606355  2621360597 / 6944810448 2621360365 / 6976617253	2621360580 <a href="mailto:tpp@ilia.pde.gov.gr">tpp@ilia.pde.gov.gr</a>
Δ/ΝΣΗ ΔΙΟΙΚΗΤΙΚΟΥ-ΟΙΚΟΝΟΜΙΚΟΥ Π.Ε. ΗΛΕΙΑΣ Προϊστ/μενη : ΣΟΥΔΕΝΙΩΤΗ ΠΗΝΕΛΟΠΗ	2621360358  6945579968	2621360353 <a href="mailto:ddo@ilia.pde.gov.gr">ddo@ilia.pde.gov.gr</a>
Δ/ΝΣΗ ΑΝΑΠΤΥΞΗΣ Π.Ε.ΗΛΕΙΑΣ Προϊσταμένη: ΚΑΡΑΚΙΤΣΟΥ ΒΑΣΙΛΙΚΗ	2621360510 6983705416	2621081244 <a href="mailto:da@ilia.pde.gov.gr">da@ilia.pde.gov.gr</a>
Δ/ΝΣΗ ΜΕΤΑΦΟΡΩΝ & ΕΠΙΚΟΙΝΩΝΙΩΝ Π.Ε.ΗΛΕΙΑΣ Προϊστάμενος: ΜΑΝΙΑΤΗΣ ΑΡΙΣΤΟΜΕΝΗΣ	2621363101 2621363121	2621034028 <a href="mailto:dme@ilia.pde.gov.gr">dme@ilia.pde.gov.gr</a>
Δ/ΝΣΗ ΔΗΜΟΣΙΑΣ ΥΓΕΙΑΣ & ΚΟΙΝΩΝΙΚΗΣ ΜΕΡΙΜΝΑΣ Π.Ε.ΗΛΕΙΑΣ Προϊστάμενος: ΑΛΕΞΟΠΟΥΛΟΣ ΒΑΣΙΛΕΙΟΣ Χαλικιά Ασημίνα (Υπεύθυνη Κατασκευών Ν.Ηλείας)	2621360472 6980101833  6948927278	2621360461 2621360438 <a href="mailto:dykm@ilia.pde.gov.gr">dykm@ilia.pde.gov.gr</a>
Δ/ΝΣΗ ΤΕΧΝΙΚΩΝ ΕΡΓΩΝ Π.Ε.ΗΛΕΙΑΣ Προϊστάμενος: ΚΑΛΟΓΕΡΟΠΟΥΛΟΣ ΜΙΧΑΗΛ	2621360252 6932702393	2621033278 <a href="mailto:dte@ilia.pde.gov.gr">dte@ilia.pde.gov.gr</a>
Δ/ΝΣΗ ΑΓΡΟΤΙΚΗΣ ΟΙΚΟΝΟΜΙΑΣ & ΚΤΗΝΙΑΤΡΙΚΗΣ Π.Ε.ΗΛΕΙΑΣ Προϊσταμένη: ΣΠΥΡΟΠΟΥΛΟΥ ΠΑΝΑΓΙΩΤΑ	2621360149 6974377178	2621360150 2621360156 <a href="mailto:daok@ilia.pde.gov.gr">daok@ilia.pde.gov.gr</a>

Δ/ση Πολιτικής Προστασίας Αποκεντρωμένης Διοίκησης Πελοποννήσου - Δυτικής Ελλάδος & Ιονίου

	ΤΗΛΕΦΩΝΑ	FAX-MAIL
Δ/ΝΤΗΣ ΚΑΤΣΑΡΟΣ ΔΗΜΗΤΡΙΟΣ	2610461435 6976518548 6975876774	2610461434 <a href="mailto:dpp@apd-depin.gov.gr">dpp@apd-depin.gov.gr</a>

ΠΡΟΣΘΗΚΗ 3:ΔΗΜΟΙ - ΓΡΑΦΕΙΑ ΠΟΛΙΤΙΚΗΣ ΠΡΟΣΤΑΣΙΑΣ ΣΤΟΥΣ ΔΗΜΟΥΣ

<u>ΔΗΜΟΣ</u>	<u>ΔΗΜΑΡΧΟΣ</u>	<u>ΤΑΧ. ΚΩΔ.</u>	<u>ΠΡΩΤΕΥ-ΟΥΣΑ</u>	<u>ΚΙΝΗΤΟ</u>	<u>ΤΗΛ. ΓΡΑΦΕΙΟΥ</u>	<u>FAX-MAIL</u>	<u>ΑΝΤΙΔΗΜΑΡΧΟΣ Π.Ο. ΠΡΟΣΤΑΣΙΑΣ</u>	<u>ΚΙΝΗΤΟ</u>
<u>ΗΛΙΔΑΣ</u>	ΧΡΙΣΤΟΔΟΥΛΟ-ΠΟΥΛΟΣ ΧΡΗΣΤΟΣ	27200	ΑΜΑΛΙΑΔΑ	6979973616	2622360502 2622360509 2622029712	2622360501  press@amaliada.gr gram.dhm.ilidas@gmail.com com	ΜΑΥΡΙΚΟΣ ΠΑΝΑΓΙΩΤΗΣ	6972035904
<u>ΑΡΧΑΙΑΣ ΟΛΥΜΠΙΑΣ</u>	ΚΟΤΖΙΑΣ ΕΥΘΥΜΙΟΣ	27065	ΑΡΧΑΙΑ ΟΛΥΜΠΙΑ	6974863238	2624022233 2624022549 2624022250 2624029068	2624023124 2624029081 kotzas1951@gmail.com geomark2@gmail.com  georgios.karanikolos@1286.syzefxis.gov.gr	ΓΕΩΡΓΑΚΟΠΟΥΛΟΣ ΓΕΩΡΓΙΟΣ  ΚΑΡΑΝΙΚΟΛΟΣ ΓΕΩΡΓΙΟΣ (Υπεύθ. γραφείου)	6978482041  6979666107
<u>ΠΗΝΕΙΟΥ</u>	ΚΑΣΤΡΙΝΟΣ ΑΛΕΞΗΣ	27300	ΓΑΣΤΟΥΝΗ	6945313120	2623029120 2623360751 2623360766-9	2623032253 dimospineiou@1312.syzefxis.gov.gr	ΒΑΣΙΛΕΙΟΥ ΣΠΥΡΟΣ	6976974116 2623360512
<u>ΖΑΧΑΡΩΣ</u>	ΦΑΜΕΛΟΣ ΝΙΚΟΣ ΧΡΟΝΟΠΟΥΛΟΣ ΠΑΝΤΑΖΗΣ	27054	ΖΑΧΑΡΩ	6976636885 6931257689 6936566887	2625360301 2625360307	2625360313 2625032277 dzaxaro1@otenet.gr	ΚΟΣΙΦΑΣ ΔΗΜΗΤΡΙΟΣ  ΤΡΙΓΑΖΗΣ ΓΕΩΡΓΙΟΣ (Αντ/ργος)	6936566883  6936566886
<u>ΑΝΑΡΑΒΙΑΣ-ΚΥΛΛΗΝΗΣ</u>	ΝΑΜΠΙΑ ΜΟΡΑΝΤ	27053	ΛΕΧΑΙΝΑ	6932234648	2623360888	2623360810 2623029285 evixtr@gmail.com	ΠΑΛΑΙΟΛΟΓΟΣ ΧΡΗΣΤΟΣ	6972713110 2623360841 2623360818
<u>ΠΥΡΓΟΥ</u>	ΛΙΑΤΣΗΣ ΓΑΒΡΙΗΛ	27100	ΠΥΡΓΟΣ	6986663777	2621362403 2621362404 2621362430 2621362651	2621031481 2621362650 dpyrgou@yahoo.gr	ΣΚΑΡΤΣΙΑΡΗΣ ΑΝΔΡΕΑΣ skartsiarisa@gmail.com ΔΙΟΝΥΣΟΠΟΥΛΟΥ ΑΓΓΕΛΙΚΗ (Υπεύθ. Γραφείου) Kdionis@dimospyrgou.gr	6947181262  6934370552
<u>ΑΝΑΡΤΣΑΙΝΑΣ-ΚΡΕΣΤΕΝΩΝ</u>	ΜΗΛΑΙΟΥΚΟΣ ΔΙΟΝΥΣΙΟΣ	27055	ΚΡΕΣΤΕΝΑ	6977903747	2625023766 2625023763 2625360029	2625023666 dkresten@otenet.gr	ΤΟΥΡΗΣ ΤΡΥΦΩΝΑΣ ΤΡΥΦΩΝΟΠΟΥΛΟΥ ΦΑΝΗ (Υπεύθ. γραφείου)	6972317962  6976099491

## ΠΡΟΕΔΡΟΙ ΤΟΠΙΚΩΝ ΚΟΙΝΟΤΗΤΩΝ ΔΗΜΟΥ ΠΥΡΓΟΥ (Από μνημόνιο Π.Υ.)

<u>ΕΠΩΝΥΜΟ</u>	<u>ΟΝΟΜΑ</u>	<u>ΚΟΙΝΟΤΗΤΑ</u>
ΚΡΙΤΣΑΡΗ  6977509760	ΘΕΟΔΩΡΑ	Πρόεδρος Δ.Κ. Πύργου
ΑΛΕΞΑΝΔΡΟΠΟΥΛΟΣ  6934100701	ΔΗΜΗΤΡΙΟΣ	Πρόεδρος Τ.Κ Αγίου Γεωργίου
ΠΗΤΤΑΣ  6938189586	ΘΕΟΔΩΡΟΣ	Πρόεδρος Τ.Κ Αγίου Ηλία
ΜΑΝΔΑΡΑΚΗΣ	ΚΩΝΣΤΑΝΤΙΝΟΣ	Πρόεδρος Τ.Κ Αγίου Ιωάννη

6985969298		
ΚΑΤΣΙΓΙΑΝΝΗΣ	<i>ΧΡΗΣΤΟΣ</i>	Πρόεδρος Τ.Κ. Αλποχωρίου
2621054557		
ΒΑΡΩΤΣΟΣ	<i>ΔΗΜΗΤΡΙΟΣ</i>	Πρόεδρος Τ.Κ. Αλφειούσας
6944422757		
ΓΑΛΑΝΟΠΟΥΛΟΣ	<i>ΧΡΗΣΤΟΣ</i>	Πρόεδρος Τ.Κ. Αμπελώνα
6972730006		
ΜΠΟΥΛΑΛΑΣ	<i>ΧΡΗΣΤΟΣ</i>	Πρόεδρος Τ.Κ. Ανεμοχωρίου
6977932581		
2625023254		
ΤΣΟΠΕΛΑΣ	<i>ΑΘΑΝΑΣΙΟΣ</i>	Πρόεδρος Τ.Κ. Βαρβάσαινας
6977250128		
ΠΑΠΟΥΤΣΗΣ	<i>ΑΘΑΝΑΣΙΟΣ</i>	Πρόεδρος Τ.Κ. Βουνάργου
6973435636		
ΔΗΜΗΤΡΟΥΛΟΠΟΥΛΟΣ	<i>ΔΗΜΗΤΡΙΟΣ</i>	Πρόεδρος Τ.Κ. Βροχίτσας
6937031054		
ΚΑΒΒΑΘΑΣ	<i>ΘΕΟΔΩΡΟΣ</i>	Πρόεδρος Τ.Κ. Βυτινεϊκών
6937145754		
ΑΝΑΣΤΑΣΟΠΟΥΛΟΣ	<i>ΝΙΚΟΛΑΟΣ</i>	Πρόεδρος Τ.Κ. Γουμέρου
6944281065		
ΤΡΙΑΝΤΑΦΥΛΛΟΠΟΥΛΟΣ	<i>ΔΙΟΝΥΣΙΟΣ</i>	Πρόεδρος Τ.Κ. Γρανιτσεϊκών
6932343698		
ΜΠΑΜΠΙΛΗΣ	<i>ΚΩΝΣΤΑΝΤΙΝΟΣ</i>	Πρόεδρος Τ.Κ. Ελαιώνα
6971654496		
ΤΣΑΓΚΡΗΣ	<i>ΒΑΣΙΛΕΙΟΣ</i>	Πρόεδρος Τ.Κ. Επιταλίου
ΤΣΑΤΣΑΜΠΑΣ	<i>ΓΕΩΡΓΙΟΣ</i>	Πρόεδρος Τ.Κ. Καράτουλα
6982229942		
ΚΑΝΤΟΥΝΗΣ	<i>ΚΩΝΣΤΑΝΤΙΝΟΣ</i>	Πρόεδρος Τ.Κ. Κατακόλου
6944562697		
ΠΑΠΑΔΟΠΟΥΛΟΣ	<i>ΔΙΟΝΥΣΙΟΣ</i>	Πρόεδρος Τ.Κ. Κατσαρού
6936826405		
ΓΚΑΤΣΗΣ	<i>ΣΠΥΡΙΔΩΝ</i>	Πρόεδρος Τ.Κ. Κλινδιάς
6977281638		

ΔΗΜΗΤΡΑΚΟΠΟΥΛΟΣ 6972966656	ΕΥΣΤΑΘΙΟΣ	Πρόεδρος Τ.Κ. Κολιρίου
ΜΗΤΡΟΠΟΥΛΟΣ 6932876150	ΔΗΜΗΤΡΙΟΣ	Πρόεδρος Τ.Κ. Κουτσοχέρας
ΜΠΑΝΤΟΣ 2621062355	ΝΙΚΟΛΑΟΣ	Πρόεδρος Τ.Κ. Λανθίου
ΜΠΟΥΡΑΣ 6944614993	ΓΕΩΡΓΙΟΣ	Πρόεδρος Τ.Κ. Λασταιϊκών
ΜΠΑΡΤΖΑΚΟΣ 6979808561	ΕΠΙΜΕΙΝΩΝΔΑΣ	Πρόεδρος Τ.Κ. Λαντζοΐου
ΛΙΑΡΟΜΑΤΗΣ 6939123456	ΚΩΝΣΤΑΝΤΙΝΟΣ	Πρόεδρος Τ.Κ. Μαγούλας
ΚΑΛΑΝΤΖΗΣ 6938957157	ΓΕΩΡΓΙΟΣ	Πρόεδρος Τ.Κ. Μουζακίου
ΠΗΤΤΑΣ 6936435010	ΑΓΓΕΛΟΣ	Πρόεδρος Τ.Κ. Μυρτιάς
ΜΠΑΜΠΑΛΗΣ 6942061084	ΝΙΚΟΛΑΟΣ	Πρόεδρος Τ.Κ. Ξυλοκέρας
ΦΕΛΕΡΗΣ 6936531459	ΓΕΩΡΓΙΟΣ	Πρόεδρος Τ.Κ. Παλιοβαρβάσινας
ΡΩΜΑΙΟΣ 6974578031	ΔΙΟΝΥΣΙΟΣ	Πρόεδρος Τ.Κ. Πρασίνου
ΚΑΤΣΩΛΗΣ 6937927932	ΠΑΝΑΓΙΩΤΗΣ	Πρόεδρος Τ.Κ. Σαλμώνης
ΓΥΦΤΟΣ 6981853716	ΚΩΝΣΤΑΝΤΙΝΟΣ	Πρόεδρος Τ.Κ. Σκουροχωρίου
ΞΟΥΛΗΣ 6939285221	ΛΑΜΠΡΙΝΟΣ	Πρόεδρος Τ.Κ. Χειμαδιού
ΠΑΠΑΔΟΠΟΥΛΟΣ 6945076554	ΛΥΣΑΝΔΡΟΣ	Πρόεδρος Τ.Κ. Ωλένης

ΠΑΠΑΔΟΠΟΥΛΟΣ 6981004464 ΤΖΙΦΑΣ	ΑΥΓΕΡΙΝΟΣ	Εκπρόσωπος Τ.Κ. Αγ. Άννας
6934295640 ΜΠΗΡΜΠΙΛΗΣ	ΘΕΟΔΩΡΟΣ	Εκπρόσωπος Τ.Κ. Αγ. Αποστόλων
2621071190 ΚΩΝΣΤΑΝΤΟΠΟΥΛΟΣ	ΔΗΜΗΤΡΙΟΣ	Εκπρόσωπος Τ.Κ. Αγριδίου
6974374083 ΚΑΝΕΛΛΟΠΟΥΛΟΣ	ΝΙΚΟΛΑΟΣ	Εκπρόσωπος Τ.Κ. Αρβανίτη
6937142072 ΠΑΤΡΙΝΟΥ	ΓΡΗΓΟΡΙΟΣ	Εκπρόσωπος Τ.Κ. Καρυάς
6987446321 ΚΑΝΕΛΛΟΠΟΥΛΟΣ	ΑΛΕΞΑΝΔΡΑ	Εκπρόσωπος Τ.Κ. Κορακοχωρίου
6979220639 ΚΑΝΔΡΗΣ	ΓΡΗΓΟΡΙΟΣ	Εκπρόσωπος Τ.Κ. Κορυφής
6976520675 ΜΠΛΟΣΚΑΣ	ΠΙΕΤΡΟΣ	Εκπρόσωπος Τ.Κ. Λεβεντοχωρίου
6970499288 ΧΡΟΝΟΠΟΥΛΟΣ	ΓΕΩΡΓΙΟΣ	Εκπρόσωπος Τ.Κ. Πεύκης
6938107129 ΣΤΑΥΡΟΠΟΥΛΟΣ	ΔΙΟΝΥΣΙΟΣ	Εκπρόσωπος Τ.Κ. Σκαφιδιάς
6975872052 ΣΙΑΔΙΔΟΠΟΥΛΟΣ 6932924939 ΤΣΑΠΑΡΔΩΝΗΣ	ΝΙΚΟΛΑΟΣ ΠΑΝΑΓΙΩΤΗΣ	Εκπρόσωπος Τ.Κ. Φοναϊτικών Εκπρόσωπος Τ.Κ. Χαριάς
6939504914		

ΤΟΠΙΚΕΣ ΚΟΙΝΟΤΗΤΕΣ ΔΗΜΟΤΙΚΗΣ ΕΝΟΤΗΤΑΣ ΑΝΔΡΙΤΣΑΙΝΑΣ-ΚΡΕΣΤΕΝΩΝ

ΤΟΠΙΚΗ ΚΟΙΝΟΤΗΤΑ	ΟΝΟΜΑΤΕΠΩΝΥΜΟ	ΤΗΛΕΦΩΝΟ
α. Πρόεδρος Τ.Δ. ΒΡΙΝΑΣ	Κοπανιτσάνος Βασίλειος	6932470109
β. Πρόεδρος Τ.Δ ΓΡΑΙΚΑ	Διονυσόπουλος Χρήστος	6936603964
γ. Πρόεδρος Τ.Δ ΓΡΥΛΛΟΥ	Δρακόπουλος Βασίλειος	6939252686
δ. Πρόεδρος Τ.Δ ΔΙΑΣΕΛΛΩΝ	Βασιλακόπουλος Κων/νος	6977138536
ε. Πρόεδρος Τ.Δ ΚΑΛΥΒΑΚΙΩΝ	Βασιλόπουλος Παναγιώτης	6974907033
στ. Πρόεδρος Τ.Δ Κ. ΣΑΜΙΚΟΥ	Κουής Κων/νος	6977579261
ζ. Πρόεδρος Τ.Δ ΜΑΚΡΙΣΙΩΝ	Γριβάκης Παναγιώτης	6972057905-2625023819
η. Πρόεδρος Τ.Δ ΠΛΑΤΙΑΝΑΣ	Κοτρέτσος Ιωάννης	6937426513
θ. Πρόεδρος Τ.Δ ΠΛΟΥΤΟΧΩΡΙΟΥ	Πυρλής Μιχάλης	6977233629

ι. Πρόεδρος Τ.Δ ΡΑΧΩΝ	Παναγόπουλος Κων/νος	6973882109
ια. Πρόεδρος Τ.Δ ΣΑΜΙΚΟΥ	Μπαρακίτης Πολυζώης	6936567817
ιβ. Πρόεδρος Τ.Δ. ΣΚΙΛΛΟΥΝΤΙΑΣ	Σαΐνης Αλέξανδρος	6948496606
ιγ. Πρόεδρος Τ.Δ. ΤΡΥΠΗΤΗΣ	Τζίβας Αθανάσιος	6977575237
ιδ. Πρόεδρος Τ.Δ. ΦΡΙΞΑΣ	Σεφερλής Γεώργιος	6937426164
Ιε. Πρόεδρος Τ.Δ. ΚΑΛΛΙΚΩΜΟΥ	Κοντονής Ιωάννης	6945703694
Ιστ. Πρόεδρος Δ. Κ. ΚΡΕΣΤΕΝΩΝ	Δρακόπουλος Κων/νος	6972215931

**ΤΟΠΙΚΕΣ ΚΟΙΝΟΤΗΤΕΣ ΔΗΜΟΤΙΚΗΣ ΕΝΟΤΗΤΑΣ ΑΛΙΦΕΙΡΑΣ**

<b>ΤΟΠΙΚΗ ΚΟΙΝΟΤΗΤΑ</b>	<b>ΟΝΟΜΑΤΕΠΩΝΥΜΟ</b>	<b>ΤΗΛΕΦΩΝΟ</b>
α. Πρόεδρος Τ. Σ. ΑΛΙΦΕΙΡΑΣ	Καπιζιώνης Θεόδωρος	6937107272
β. Πρόεδρος Τ. Σ. ΑΜΥΓΔΑΛΙΩΝ	Κατοέρης Δημήτριος	6936988726
γ. Πρόεδρος Τ. Σ. ΒΡΕΣΤΟΥ	Θανάσουλας Αθανάσιος	6973724350
δ. Πρόεδρος Τ. Σ. ΛΙΒΑΔΑΚΙΟΥ	Δέλγας Αθανάσιος	6978548684
ε. Πρόεδρος Τ. Σ. ΜΥΡΩΝΙΩΝ	Ζηλήρος Αγγελής	6932192208
στ. Πρόεδρος Τ. Σ. ΚΑΛΛΙΘΕΑΣ	Μπιθας Δημήτριος	6937029997

**ΤΟΠΙΚΕΣ ΚΟΙΝΟΤΗΤΕΣ ΔΗΜΟΤΙΚΗΣ ΕΝΟΤΗΤΑΣ ΑΝΔΡΙΤΣΑΙΝΑΣ**

<b>ΤΟΠΙΚΗ ΚΟΙΝΟΤΗΤΑ</b>	<b>ΟΝΟΜΑΤΕΠΩΝΥΜΟ</b>	<b>ΤΗΛΕΦΩΝΟ</b>
α. Πρόεδρος Τ. Σ. ΔΑΦΝΟΥΛΑΣ	Δογάνης Λυμπέρης	6942831811
β. Πρόεδρος Τ. Σ. ΔΡΑΓΩΓΙΟΥ	Παναγόπουλος Δημήτριος	6972775686
γ. Πρόεδρος Τ. Σ. ΘΕΙΣΟΑΣ	Τσουρούκος Νικόλαος	6949087646
δ. Πρόεδρος Τ. Σ. ΚΟΥΦΩΠΟΥΛΟΥ	Κανάκης Νικόλαος	6944795323-2626022045
ε. Πρόεδρος Τ. Σ. ΛΙΝΙΣΤΑΙΝΑΣ	Σμυρνης Κων/νος	6948305294
στ. Πρόεδρος Τ. Σ. ΜΑΤΕΣΙΟΥ	Δαλιτοίκας Νικόλαος	6946458838
ζ. Πρόεδρος Τ. Σ. ΡΟΒΙΩΝ	Αθανασοπούλου Ευσταθία	6932613006
η. Πρόεδρος Τ. Σ. ΣΕΚΟΥΛΑ	Δαβιλάς Κων/νος	6955380840
θ. Πρόεδρος Τ. Σ. ΦΑΝΑΡΙΟΥ	Ρέππας Γεώργιος	6937370670
Ι. Πρόεδρος Τ. Σ. ΑΝΔΡΙΤΣΑΙΝΑΣ	Μπασκόζου Δήμητρα	6980406257

## ΤΟΠΙΚΕΣ ΚΟΙΝΟΤΗΤΕΣ ΔΗΜΟΥ ΖΑΧΑΡΩΣ

<b>Α/Α</b>	<b>ΤΟΠΙΚΗ ΚΟΙΝΟΤΗΤΑ</b>	<b>ΟΝΟΜΑ ΠΡΟΕΔΡΟΥ</b>	<b>ΤΗΛΕΦΩΝΟ</b>
1	ΑΓΙΟΣ ΗΛΙΑΣ	ΜΠΕΣΣΙΚΟΣ ΚΩΝΣΤΑΝΤΙΝΟΣ	6979 121 106
2	ΑΝΗΛΙΟ	ΦΛΕΣΣΑΣ ΜΙΧΑΗΛ	6945067512
3	ΑΡΗΝΗ	ΠΡΑΣΣΑΣ ΝΙΚΟΛΑΟΣ	6972395781
4	ΑΡΤΕΜΙΔΑ	ΚΥΡΙΑΚΟΠΟΥΛΟΣ ΒΑΣΙΛΗΣ	6973 833 991
5	ΓΙΑΝΝΙΤΣΟΧΩΡΙ	ΤΡΙΓΑΖΗΣ ΕΠΑΜΕΙΝΩΝΔΑΣ	6974 123 494
6	ΚΑΚΟΒΑΤΟΣ	ΚΟΥΡΟΥΒΑΝΗΣ ΠΑΝΑΓΙΩΤΗΣ	6972897969
7	ΚΑΛΙΔΟΝΑ	ΧΡΙΣΤΟΠΟΥΛΟΣ ΧΡΙΣΤΟΣ	6978 343 901

8	ΚΡΥΟΝΕΡΙ	ΚΟΥΤΣΟΥΝΗΣ ΑΘΑΝΑΣΙΟΣ	6937 338 289
9	ΛΕΙΠΡΕΟ	ΝΕΟΦΩΤΙΣΤΟΣ ΠΑΝΑΓΙΩΤΗΣ	6977 545 346
10	ΜΑΚΙΣΤΟΣ	ΠΟΘΟΣ ΕΠΑΜΕΙΝΩΝΔΑΣ	6974 121 845
11	ΜΗΛΕΑ	ΜΑΝΤΕΣΗΣ ΧΡΗΣΤΟΣ	6980 507 067
12	ΜΙΝΘΗ	ΠΑΝΑΓΟΥΛΙΑ ΒΕΛΟΥΔΩ	6934 440 838
13	ΝΕΑ ΦΙΓΑΛΕΙΑ	ΦΑΜΕΛΟΣ ΤΙΜΟΛΕΩΝ	6972320065
14	ΝΕΟΧΩΡΙ	ΣΚΑΛΤΣΑΣ ΓΕΩΡΓΙΟΣ	6973036058
15	ΞΗΡΟΧΩΡΙ	ΒΑΣΙΛΟΠΟΥΛΟΣ ΗΛΙΑΣ	6970522847
16	ΠΕΡΙΒΟΛΙΑ	ΠΟΛΥΔΩΡΟΣ ΙΩΑΝΝΗΣ	6977 220 919
17	ΠΕΤΡΑΛΩΝΑ	ΑΠΟΣΤΟΛΟΠΟΥΛΟΣ ΧΑΡΑΛΑΜΠΟΣ	6984 361 530
18	ΠΡΑΣΙΔΑΚΙ	ΚΑΡΟΥΜΠΑΛΗΣ ΑΡΙΣΤΕΙΔΗΣ	6976 697 002
19	ΡΟΔΙΝΑ	ΝΙΚΟΛΑΚΟΠΟΥΛΟΣ ΑΓΗΣΙΛΑΟΣ	6977 892 293
20	ΣΜΕΡΝΑ	ΘΕΟΔΩΡΟΠΟΥΛΟΣ ΙΩΑΝΝΗΣ	6972 994 492
21*	ΣΤΟΜΙΟ	ΚΑΤΣΙΑΡΑ ΔΗΜΗΤΡΑ	6978409496
22	ΣΧΙΝΟΙ	ΚΑΠΕΤΟΠΟΥΛΟΥ ΣΤΑΥΡΟΥΛΑ	6972788031
23	ΤΑΞΙΑΡΧΕΣ	ΘΑΝΟΣ ΙΩΑΝΝΗΣ	6974341439
24	ΦΙΓΑΛΕΙΑΣ	ΚΟΚΚΙΝΗΣ ΑΘΑΝΑΣΙΟΣ	6977 611 406
25	ΧΡΥΣΟΧΩΡΙ	ΤΡΙΠΥΛΑΣ ΠΑΝΑΓΙΩΤΗΣ	6972 422 198
26	ΖΑΧΑΡΩ	ΣΤΟΛΑΚΗΣ ΒΑΣΙΛΕΙΟΣ	6975872027

## ΠΡΟΕΔΡΟΙ ΤΟΠΙΚΩΝ ΚΟΙΝΟΤΗΤΩΝ ΔΗΜΟΥ ΑΡΧΑΙΑΣ ΟΛΥΜΠΙΑΣ

<b>ΤΟΠΙΚΗ ΚΟΙΝΟΤΗΤΑ</b>	<b>ΟΝΟΜΑΤΕΠΩΝΥΜΟ</b>	<b>ΤΗΛΕΦΩΝΟ</b>
<b>Αγίας Κυριακής</b>	<b>Αντωνόπουλος Γεώργιος</b>	<b>6978 291 701</b>
<b>Αγίας Τριάδος</b>	<b>Σταθόπουλος Ιωάννης</b>	<b>6978 319 198</b>



<b>Αντρωνίου</b>	<b>Παναγόπουλος Κωνσταντίνος</b>	<b>6977 693 546</b>
<b>Αρκαίας Ολυμπίας</b>	<b>Σπηλιόπουλος Χαράλαμπος</b>	<b>6977 906 323</b>
<b>Αρκαίας Πίσας</b>	<b>Ρήγας Βασίλειος</b>	<b>6979 343 142 26240 22026</b>

<b>Άσπρων Σπιτιών</b>	<b>Γιαννόπουλος Παναγιώτης</b>	<b>6976 974 250</b>
<b>Αστρά</b>	<b>Παντελής Γεώργιος</b>	<b>6974 014 603 26920 82232</b>
<b>Αχλαδινής</b>	<b>Ανδρικόπουλος Γεώργιος</b>	<b>6973 306 000</b>
<b>Βασιλακίου</b>	<b>Στάμος Θεόδωρος</b>	<b>6944 186 105</b>
<b>Δούκα</b>	<b>Αγγελόπουλος Σπήλιος</b>	<b>6983 389 894</b>
<b>Ηράκλειας</b>	<b>Γαβριλόπουλος Μιχαήλ</b>	<b>6970 502 438</b>
<b>Κακοταρίου</b>	<b>Θεοδωρόπουλος Ανδρέας</b>	<b>6972 974 919</b>
<b>Καμένης</b>	<b>Μάσσιας Θεόδωρος</b>	<b>6994 805 866</b>
<b>Καυκωνίας</b>	<b>Ρηγόπουλος Γεώργιος</b>	<b>6936 649 779</b>
<b>Κλαδέου</b>	<b>Φωτοπούλου Ευγενία</b>	<b>6974 527 752</b>
<b>Κοσκινά</b>	<b>Μαντάς Ιωάννης</b>	<b>6973 383 792</b>
<b>Κούμανη</b>	<b>Κούτρας Κωνσταντίνος</b>	<b>6944 502 981 26240 61391</b>
<b>Κρυόβρυσης</b>	<b>Ασημακόπουλος Θεόδωρος</b>	<b>26240 61716</b>

<b>Κρυονερίου</b>	<b>Γεωργίου Κωνσταντίνος</b>	<b>6937 282 501</b>
<b>Λάλα</b>	<b>Αποστολόπουλος Νικόλαος</b>	<b>6932 637 035</b>
<b>Λαμπείας</b>	<b>Αβράμης Δημήτριος</b>	<b>6978 466 264 26240 81321</b>
<b>Λιναριάς</b>	<b>Μάκαρης Μιχαήλ</b>	<b>6948 826 057 26240 22092</b>
<b>Λούβρου</b>	<b>Κατσάνης Αλέξιος</b>	<b>6978 482 061 26240 71459</b>
<b>Μάγειρα</b>	<b>Κατσίκας Δημοσθένης</b>	<b>6945 552 118</b>
<b>Μηλέων</b>	<b>Κοτσιράς Θεμιστοκλής</b>	<b>6936 529 000</b>
<b>Μουριάς</b>	<b>Χρονόπουλος Κωνσταντίνος</b>	<b>6973 387 840</b>
<b>Νερούτας</b>	<b>Κανελλόπουλος Δημήτριος</b>	<b>6974 192 328</b>
<b>Νεραΐδας</b>	<b>Δημακόπουλος Νικόλαος</b>	<b>6932 473 476</b>
<b>Ξηροκάμπου</b>	<b>Καραμπέτσος Αλέξιος</b>	<b>6974 687 655 26240 71363</b>
<b>Ορεινής</b>	<b>Μικαλόπουλος Σπυρίδων</b>	<b>6944 355 274</b>
<b>Πελοπίου</b>	<b>Στασινόπουλος Δημήτριος</b>	<b>6974 042 936 26240 32818</b>

<b>Περσαίνης</b>	<b>Νικολόπουλος Ηλίας</b>	<b>26240 61155 6984 602 684 &amp; 6972 889 817</b>
<b>Πευκών</b>	<b>Παπασταύρος Ηλίας</b>	<b>6986 293 537</b>
<b>Πλατάνου</b>	<b>Φράγκος Γεώργιος</b>	<b>6936 549 833 26240 23851</b>
<b>Πουρναρίου</b>	<b>Πανόπουλος Δημήτριος</b>	<b>6945 285 654</b>
<b>Σμίλα</b>	<b>Αντωνόπουλος Σπυρίδων</b>	<b>6973 733 606 26240 31709</b>
<b>Στρεφίου</b>	<b>Τζούβαλης Θεόδωρος</b>	<b>6948 487 338 26240 31185</b>
<b>Τσιπιάνων</b>	<b>Παπαναγιώτου Δημήτριος</b>	<b>6977 367 581</b>
<b>Φλόκα</b>	<b>Βλάχος Γεώργιος</b>	<b>6945 381 334</b>
<b>Φολόης</b>	<b>Κουμπούρας Ιωάννης</b>	<b>6977 898 925</b>
<b>Χελιδονίου</b>	<b>Σωτηρόπουλος Ιωάννης</b>	<b>6932 394 585</b>

## ΠΡΟΕΔΡΟΙ ΤΟΠΙΚΩΝ ΚΟΙΝΟΤΗΤΩΝ ΔΗΜΟΥ ΑΝΔΡΑΒΙΔΑΣ- ΚΥΛΛΗΝΗΣ

Δημοτικές & Τοπικές Κοινότητες	Επώνυμο- Όνομα	Τηλέφωνο
Κάστρου	Χαραλαμπόπουλος Χαράλαμπος	6945288483
Κάτω Παναγιά	Φίτσαλος Επαμεινώνδας	6948207422
Κυλλήνης	Φίτσαλου Δήμητρα	6978404986
Νεοχωρίου	Τσάκος Βασίλειος	6980730563
Λεχαινών	Γαλάτης Γεώργιος	6977663788
Αγ. Χαραλάμπους	Κουτσούκος Χαράλαμπος	6974348011
Αρετής	Δρακιάς Περικλής	6975732278
Μέλισσας	Λυκοκανέλλος Γεώργιος	6934556227
Μποροίου	Παναγόπουλος Χρήστος	6934395737
Μυρούνης	Βεσκούκη-Πεντότη Κωνσταντίνα	6974989874
Ανδραβίδας	Καραβανά Ζωίτσα	2623054113
Σταφιδόκαμπου	Ζορμπάνος Παναγιώτης	6932880445
Στρουσίου	Χριστόπουλος Κωνσταντίνος	6938903369
Βάρδας	Ρετουινιώτης Χρήστος	6944955561
Αετοράχης	Δημητροπούλου Ελένη	6979970711
Καπελέτου	Λιβανός Γεώργιος	6989003388
Κουρτεσίου	Κατσανιώτης Αναστάσιος	6974420201
Μανολάδας	Μπιτουήνη Πολυξένη	6939199148
Νεάπολης	Καραγιάννης Άγγελος	
Νέας Μανολάδας	Κοτσίρης Άγγελος	6977478115
Νησίου	Αλετράς Νικόλαος	6973712473
Ξενιών	Κουλούρης Γεώργιος	6972843418
Γαστούνης	Διαμαντοπούλου Δήμητρα	6988638651
Βαρθολομιού	Μαρίνος Λεωνίδας	6986629579
Τραγανού	Τσάκωνας Νικόλαος	6944730081
Δήμητρας	Γιατράς Αθανάσιος	6932646120
Καβάσιλα	Βαγγής Σωκράτης	6948525745
Καλυβίων Μυρτουντίων	Σπυριλιώτης Θεόδωρος	6937101454
Καρδιακαυτίου	Λουκόπουλος Πέτρος	6977475013
Λυγιάς	Τσεκούρας Γεώργιος	6974315114
Μάχου	Τσεκούρας Γρηγόριος	6977430120
Σιμίζας	Κολοτούρος Πέτρος	6933385581
Μετοχίου	Δημητρακοπούλου Δήμητρα	6980999451
Απιδεώνας	Σιδηρόπουλος Ιωάννης	6937931625
Καγκάδι	Ζαφειρόπουλος Σωκράτης	6947648708
Ματαράγκα	Μιχαλόπουλος Χρήστος	6972083819
Σπάτων	Γεωργόπουλος Ανδρέας	6937491206
Μιχοίου	Τζαμάκος Θεοφάνης	6976389065
Βελιτσών	Δημητρόπουλος Γεώργιος	6977293101
Λάππα	Δημητρακοπούλου Δήμητρα	6980999451

## ΠΡΟΕΔΡΟΙ ΤΟΠΙΚΩΝ ΚΟΙΝΟΤΗΤΩΝ ΔΗΜΟΥ ΗΛΙΔΑΣ

<b>ΤΟΠΙΚΗ ΚΟΙΝΟΤΗΤΑ ΑΓΙΟΣ ΔΗΜΗΤΡΙΟΣ</b>			
<b>ΠΡΟΕΔΡΟΣ</b>	<b>ΡΟΥΜΕΛΙΩΤΗΣ ΒΑΣΙΛΕΙΟΣ</b>		<b>6972058696</b>
<b>ΤΟΠΙΚΗ ΚΟΙΝΟΤΗΤΑ ΑΓΙΟΣ ΗΛΙΑΣ</b>			
<b>ΠΡΟΕΔΡΟΣ</b>	<b>ΑΝΔΡΙΟΠΟΥΛΟΣ ΔΗΜΗΤΡΙΟΣ</b>	<b>2622094033</b>	<b>6937936912</b>
<b>ΤΟΠΙΚΗ ΚΟΙΝΟΤΗΤΑ ΑΓΝΑΝΤΑ</b>			
<b>ΠΡΟΕΔΡΟΣ</b>	<b>ΔΑΝΙΚΑΣ ΘΕΟΔΩΡΟΣ</b>		<b>6978260668</b>
<b>ΤΟΠΙΚΗ ΚΟΙΝΟΤΗΤΑ ΑΓΡΑΠΙΔΟΧΩΡΙ</b>			
<b>ΠΡΟΕΔΡΟΣ</b>	<b>ΜΠΑΝΤΟΥΝΑΣ ΔΙΟΝΥΣΙΟΣ</b>	<b>2622031743</b>	<b>6937243598</b>
<b>ΤΟΠΙΚΗ ΚΟΙΝΟΤΗΤΑ ΑΜΠΕΛΟΚΑΜΠΟΣ</b>			
<b>ΠΡΟΕΔΡΟΣ</b>	<b>ΜΑΓΚΑΦΑΣ ΔΙΟΝΥΣΙΟΣ</b>	<b>2622061170</b>	<b>6909108991</b>
<b>ΤΟΠΙΚΗ ΚΟΙΝΟΤΗΤΑ ΑΝΘΩΝΑ</b>			
<b>ΠΡΟΕΔΡΟΣ</b>	<b>ΧΡΥΣΑΝΘΟΠΟΥΛΟΣ ΝΙΚΟΛΑΟΣ</b>		<b>6973298750</b>
<b>ΤΟΠΙΚΗ ΚΟΙΝΟΤΗΤΑ ΑΡΧΑΙΑ ΗΛΙΔΑ</b>			
<b>ΠΡΟΕΔΡΟΣ</b>	<b>ΚΑΓΙΑΝΝΑΣ ΝΙΚΟΛΑΟΣ</b>		<b>6937444240</b>
<b>ΤΟΠΙΚΗ ΚΟΙΝΟΤΗΤΑ ΑΥΓΕΙΟ</b>			
<b>ΠΡΟΕΔΡΟΣ</b>	<b>ΜΠΑΡΡΟΣ ΑΓΓΕΛΟΣ</b>	<b>2622041270</b>	<b>6945998620</b>
<b>ΤΟΠΙΚΗ ΚΟΙΝΟΤΗΤΑ ΑΥΓΗ</b>			
<b>ΠΡΟΕΔΡΟΣ</b>	<b>ΕΥΣΤΑΘΟΠΟΥΛΟΣ ΠΑΝΑΓΙΩΤΗΣ</b>		<b>6974588014</b>
<b>ΤΟΠΙΚΗ ΚΟΙΝΟΤΗΤΑ ΒΕΛΑΝΙΔΙ</b>			
<b>ΠΡΟΕΔΡΟΣ</b>	<b>ΓΚΑΖΟΣ ΝΙΚΟΛΑΟΣ</b>	<b>2622051047</b>	<b>6936972271</b>
<b>ΤΟΠΙΚΗ ΚΟΙΝΟΤΗΤΑ ΒΟΥΛΙΑΓΜΕΝΗ</b>			
<b>ΠΡΟΕΔΡΟΣ</b>	<b>ΚΟΛΟΒΟΣ ΣΠΥΡΟΣ</b>	<b>2622031126</b>	<b>6978588816</b>
<b>ΤΟΠΙΚΗ ΚΟΙΝΟΤΗΤΑ ΓΕΡΑΚΙ</b>			
<b>ΠΡΟΕΔΡΟΣ</b>	<b>ΚΟΝΤΟΠΟΥΛΟΣ ΙΩΑΝΝΗΣ</b>		<b>6978411076</b>
<b>ΤΟΠΙΚΗ ΚΟΙΝΟΤΗΤΑ ΔΑΦΝΗ</b>			
<b>ΠΡΟΕΔΡΟΣ</b>	<b>ΓΚΟΥΒΕΡΟΣ ΙΩΑΝΝΗΣ</b>		<b>6977509680</b>
<b>ΤΟΠΙΚΗ ΚΟΙΝΟΤΗΤΑ ΔΑΦΝΙΩΤΙΣΣΑ</b>			
<b>ΠΡΟΕΔΡΟΣ</b>	<b>ΖΑΧΑΡΟΠΟΥΛΟΣ ΔΙΟΝΥΣΙΟΣ</b>		<b>6979332421</b>
<b>ΤΟΠΙΚΗ ΚΟΙΝΟΤΗΤΑ ΔΟΥΝΑΙΚΑ</b>			

ΠΡΟΕΔΡΟΣ	ΞΕΝΟΦΟΣ ΝΙΚΟΛΑΟΣ		6972841563
<b>ΤΟΠΙΚΗ ΚΟΙΝΟΤΗΤΑ ΕΦΥΡΑ</b>			
ΠΡΟΕΔΡΟΣ	ΠΕΤΡΟΠΟΥΛΟΣ ΑΓΓΕΛΟΣ		6987538847
<b>ΤΟΠΙΚΗ ΚΟΙΝΟΤΗΤΑ ΚΑΛΥΒΙΑ ΗΛΙΔΑ</b>			
ΠΡΟΕΔΡΟΣ	ΚΟΡΜΠΙΑΚΗΣ ΑΝΔΡΕΑΣ		6972836530
<b>ΤΟΠΙΚΗ ΚΟΙΝΟΤΗΤΑ ΚΑΜΠΙΟΣ</b>			
ΠΡΟΕΔΡΟΣ	ΣΠΗΛΙΟΤΟΠΟΥΛΟΣ ΚΩΝ/ΝΟΣ		6974498697
<b>ΤΟΠΙΚΗ ΚΟΙΝΟΤΗΤΑ ΚΑΡΔΑΜΑΣ</b>			
ΠΡΟΕΔΡΟΣ	ΑΡΒΑΝΙΤΑΚΗΣ ΔΗΜΗΤΡΙΟΣ		6934222026
<b>ΤΟΠΙΚΗ ΚΟΙΝΟΤΗΤΑ ΚΕΝΤΡΟ</b>			
ΠΡΟΕΔΡΟΣ	ΤΣΑΚΟΣ ΘΕΟΔΩΡΟΣ	262204 1631	6984318135
<b>ΤΟΠΙΚΗ ΚΟΙΝΟΤΗΤΑ ΚΕΡΑΜΙΔΙΑ</b>			
ΠΡΟΕΔΡΟΣ	ΧΡΥΣΑΝΘΟΠΟΥΛΟΣ ΝΙΚΟΛΑΟΣ	262209 4671	6973211253
<b>ΤΟΠΙΚΗ ΚΟΙΝΟΤΗΤΑ ΚΡΥΟΝΕΡΙ</b>			
ΠΡΟΕΔΡΟΣ	ΠΑΠΑΛΕΩΝΙΔΑΣ ΚΩΝ/ΝΟΣ		6977420775
<b>ΤΟΠΙΚΗ ΚΟΙΝΟΤΗΤΑ ΛΑΓΑΝΑΣ</b>			
ΠΡΟΕΔΡΟΣ	ΑΝΑΓΝΩΣΤΟΠΟΥΛΟΣ ΔΗΜΗΤΡΙΟΣ		6986710123
<b>ΤΟΠΙΚΗ ΚΟΙΝΟΤΗΤΑ ΛΑΤΤΑ</b>			
ΠΡΟΕΔΡΟΣ	ΤΣΑΡΟΥΧΑΣ ΓΕΩΡΓΙΟΣ		6945591890
<b>ΤΟΠΙΚΗ ΚΟΙΝΟΤΗΤΑ ΛΟΥΚΑ</b>			
ΠΡΟΕΔΡΟΣ	ΑΝΑΣΤΑΣΟΠΟΥΛΟΣ ΘΕΟΔΩΡΟΣ		6979966076
<b>ΤΟΠΙΚΗ ΚΟΙΝΟΤΗΤΑ ΜΑΖΑΡΑΚΙ</b>			
ΠΡΟΕΔΡΟΣ	ΑΥΓΕΡΙΝΟΠΟΥΛΟΣ ΝΙΚΟΛΑΟΣ	2622031481	6972022979
<b>ΤΟΠΙΚΗ ΚΟΙΝΟΤΗΤΑ ΟΙΝΟΗ</b>			
ΠΡΟΕΔΡΟΣ	ΚΟΚΟΤΗΣ ΓΕΩΡΓΙΟΣ		6937282449
<b>ΤΟΠΙΚΗ ΚΟΙΝΟΤΗΤΑ ΠΕΡΙΣΤΕΡΙ</b>			
ΠΡΟΕΔΡΟΣ	ΠΑΝΑΓΙΩΤΟΠΟΥΛΟΣ ΠΕΡΙΚΛΗΣ		6934582025
<b>ΤΟΠΙΚΗ ΚΟΙΝΟΤΗΤΑ ΡΟΒΙΑΤΑ</b>			
ΠΡΟΕΔΡΟΣ	ΚΩΝΣΤΑΝΤΟΠΟΥΛΟΣ ΝΙΚΟΛΑΟΣ		6977717221
<b>ΤΟΠΙΚΗ ΚΟΙΝΟΤΗΤΑ ΡΟΔΙΑ</b>			

<b>ΠΡΟΕΔΡΟΣ</b>	<b>ΑΠΟΣΤΟΛΟΠΟΥΛΟΣ ΧΡΗΣΤΟΣ</b>		<b>6970367320</b>
<b>ΤΟΠΙΚΗ ΚΟΙΝΟΤΗΤΑ ΣΑΒΑΛΙΑ</b>			
<b>ΠΡΟΕΔΡΟΣ</b>	<b>ΚΑΡΑΦΛΟΣ ΔΗΜΟΣΘΕΝΗΣ</b>		<b>6936682183</b>
<b>ΤΟΠΙΚΗ ΚΟΙΝΟΤΗΤΑ ΣΙΜΟΠΟΥΛΟ</b>			
<b>ΠΡΟΕΔΡΟΣ</b>	<b>ΑΡΓΥΡΟΠΟΥΛΟΣ ΝΙΚΟΛΑΟΣ</b>	<b>2622031532</b>	<b>6936833478</b>
<b>ΤΟΠΙΚΗ ΚΟΙΝΟΤΗΤΑ ΣΚΛΙΒΑ</b>			
<b>ΠΡΟΕΔΡΟΣ</b>	<b>ΚΟΝΤΟΓΙΑΝΝΗΣ ΓΕΩΡΓΙΟΣ</b>		<b>6977064035</b>
<b>ΤΟΠΙΚΗ ΚΟΙΝΟΤΗΤΑ ΣΩΣΤΙ</b>			
<b>ΠΡΟΕΔΡΟΣ</b>	<b>ΠΑΠΑΔΟΠΟΥΛΟΣ ΠΑΝΑΓΙΩΤΗΣ</b>		<b>6906184404</b>
<b>ΤΟΠΙΚΗ ΚΟΙΝΟΤΗΤΑ ΧΑΒΑΡΙ</b>			
<b>ΠΡΟΕΔΡΟΣ</b>	<b>ΠΑΠΑΖΑΦΕΙΡΟΠΟΥΛΟΣ ΣΠΥΡΙΔΩΝ</b>	<b>2622091126</b>	<b>6974107125</b>

ΠΡΟΣΘΗΚΗ 4: ΜΗΧΑΝΗΜΑΤΑ Δ.Τ.Ε. Π.Δ.Ε (μνημόνιο Π.Δ.Ε.)

ΠΡΟΣΘΗΚΗ 5: ΜΗΧΑΝΗΜΑΤΑ Δ.Τ.Ε. Π.Ε. ΗΛΕΙΑΣ-ΧΕΙΡΙΣΤΕΣ

- Ένας (1) διαμορφωτήρας
- Ένας (1) προωθητήρας – μπουλντόζα
- Ένας (1) φορτωτής λαστιχοφόρος
- Δύο (2) φορτηγά ανατρεπόμενα
- Ένας (1) εκσκαφέας JCB
- Ένας (1) τράκτορας + μία (1) πλατφόρμα  
(Ρυμουλκό μεταφοράς μηχανημάτων έργων)
- Ένα (1) χορτοκοπτικό - καθαρισμού ερεισμάτων  
δρόμων

ΟΝΟΜΑΤΕΠΩΝΥΜΟ	ΘΕΣΗ	ΚΛΑΔΟΣ/ΒΑΘΜΟΣ	ΤΗΛΕΦΩΝΑ
Παναγιώτης Ρηγόπουλος με παράλληλα καθήκοντα	Υπάλληλος Δνσης Τεχν. Έργων Π.Ε. Ηλείας	ΔΕ Οδηγών	2621360365 6936696877
Δημήτριος Χριστόπουλος με παράλληλα καθήκοντα	Υπάλληλος Δνσης Τεχν. Έργων Π.Ε. Ηλείας	ΔΕ Οδηγών	2621360365 6972406145
Αντώνιος Τσιπολίτης με παράλληλα καθήκοντα	Υπάλληλος Δνσης Τεχν. Έργων Π.Ε. Ηλείας	ΔΕ Χειριστών	2621360254 6977274047

ΠΡΟΣΘΗΚΗ 6:

ΕΠΙΒΑΤΗΓΑ ΑΥΤΟΚΙΝΗΤΑ-ΟΔΗΓΟΙ Π.Ε. ΗΛΕΙΑΣ

Α/Α	ΤΥΠΟΣ	ΑΡΙΘΜΟΣ ΚΥΚΛΟΦΟΡΙΑΣ	ΑΡΙΘΜΟΣ ΘΕΣΕΩΝ
1	MITSUBISHI 4X4 ΑΓΡΟΤΙΚΟ	ΚΗΥ- 6993	2
2	DAIHATSU 4X4	ΚΗΥ- 6999	4
3	SKODA FABIA	ΚΗΙ - 4055	5
4	OPEL MINI ΛΕΩΦΟΡΕΙΟ	ΚΗΗ - 3320	8
5	AUDI A6	ΚΗΙ - 8772	5
6	SKODA FABIA	ΚΗΗ - 4208	5
7	SKODA FABIA	ΚΗΗ - 4209	5
8	SKODA FABIA	ΚΗΗ - 4210	5
9	SKODA OCTAVIA	ΚΗΟ - 6874	5 (από Αχαΐα)
10	SKODA OCTAVIA	ΚΗΟ - 6876	5 (από Αχαΐα)
11	SUZUKI IGNYS	ΚΗΥ - 7499	5 (από Αιτ/νία)

## ΠΙΝΑΚΑΣ ΟΔΗΓΩΝ Π.Ε ΗΛΕΙΑΣ

Α/Α	ΟΝΟΜΑΤΕΠΩΝΥΜΟ	ΘΕΣΗ	ΚΛΑΔΟΣ/ΒΑΘΜΟΣ	ΤΗΛΕΦΩΝΑ
1	<b>ΑΘΑΝΑΣΟΠΟΥΛΟΣ ΙΩΑΝΝΗΣ</b>	Υπάλληλος	<b>ΔΕ Οδηγών</b>	6974481505 26210-32302
2	<b>ΡΑΛΛΗΣ ΔΗΜΗΤΡΙΟΣ</b>	Υπάλληλος	<b>ΔΕ Οδηγών</b>	6972026959
3	<b>ΚΑΡΑΝΑΣΗΣ ΔΗΜΗΤΡΙΟΣ</b>	Υπάλληλος	<b>ΔΕ Τεχνικών</b>	6972331212
4	<b>ΤΟΡΕΓΑΣ ΦΩΤΗΣ</b>	Υπάλληλος	<b>ΔΕ Οδηγών</b>	6984204456
5	<b>ΑΛΕΞΟΠΟΥΛΟΣ – ΓΙΑΝΝΟΠΟΥΛΟΣ ΔΗΜΗΤΡΙΟΣ</b>	Υπάλληλος	<b>ΔΕ Τεχνικών</b>	6972843150
6	<b>ΣΑΡΡΗΣ ΓΕΩΡΓΙΟΣ</b>	Υπάλληλος	<b>ΔΕ Οδηγών</b>	6983807324
7	<b>ΑΡΓΥΡΟΠΟΥΛΟΣ ΧΑΡΑΛΑΜΠΟΣ</b>	Υπάλληλος	<b>ΔΕ Οδηγών</b>	6987604040

ΠΡΟΣΘΗΚΗ 7:

ΔΑΣΙΚΕΣ ΥΠΗΡΕΣΙΕΣ

ΔΙΕΥΘΥΝΣΗ ΔΑΣΩΝ

ΔΙΕΥΘΥΝΤΗΣ	ΤΗΛΕΦΩΝΟ-EMAIL
ΚΟΡΙΣΙΑΝΟΣ ΠΑΝΑΓΙΩΤΗΣ <a href="mailto:pkorisianos@hotmail.com">pkorisianos@hotmail.com</a>	2621034535 <a href="mailto:ddilia@4943.syzefxis.gov.gr">ddilia@4943.syzefxis.gov.gr</a> FAX: 2621034535 6973018677 ΟΙΚΙΑΣ:2621035145
ΔΑΣΑΡΧΗΣ ΠΥΡΓΟΥ ΛΑΤΤΑΣ ΠΑΝΑΓΙΩΤΗΣ <a href="mailto:lattaspan@yahoo.gr">lattaspan@yahoo.gr</a>	<a href="mailto:daspurg@4943.syzefxis.gov.gr">daspurg@4943.syzefxis.gov.gr</a> 2621031003 2621035145(οικίας) 6972870087 FAX: 2621026744 - 2621031003
ΔΑΣΑΡΧΗΣ ΑΜΑΛΙΑΔΑΣ ΘΩΜΟΠΟΥΛΟΣ ΔΙΟΝΥΣΙΟΣ	2622026231 6978186422 <a href="mailto:dasamal@4941.syzefxis.gov.gr">dasamal@4941.syzefxis.gov.gr</a> FAX: 2622028461
ΔΑΣΑΡΧΗΣ ΟΛΥΜΠΙΑΣ ΓΙΑΚΟΥΜΗΣ ΒΑΣΙΛΕΙΟΣ	2625024000 – 2625022229 6937212939 FAX: 2625024000



	<a href="mailto:dasolymp@4942.syzefxis.gov.gr">dasolymp@4942.syzefxis.gov.gr</a>
--	--

ΠΡΟΣΘΗΚΗ 8: ΑΣΤΥΝΟΜΙΚΕΣ ΥΠΗΡΕΣΙΕΣ – ΤΜΗΜΑΤΑ ΤΡΟΧΑΙΑΣ  
ΑΣΤΥΝΟΜΙΚΗ ΔΙΕΥΘΥΝΣΗ ΗΛΕΙΑΣ

ΑΣΤΥΝΟΜΙΚΟΣ Δ/ΝΤΗΣ Ν. ΗΛΕΙΑΣ	ΤΗΛΕΦΩΝΟ	FAX-MAIL
ΣΤΕΦΑΝΟΠΟΥΛΟΣ ΚΩΝΣΤΑΝΤΙΝΟΣ (Διοικητής) ΠΑΠΑΣΩΤΗΡΙΟΥ ΣΩΤΗΡΙΟΣ (Υποδιοικητής)	2621022596 6947709962 2621081738  6973039073	2621023333 2621033200 <a href="mailto:adileias@astynomia.gr">adileias@astynomia.gr</a>
ΤΜΗΜΑ ΤΡΟΧΑΙΑΣ ΠΥΡΓΟΥ  ΔΙΟΙΚΗΤΗΣ: ΑΝΑΓΝΩΣΤΑΚΗΣ ΕΥΑΓΓΕΛΟΣ	2621081742 2621081736 2621022100 6974721036	2621022100
ΤΜΗΜΑ ΤΡΟΧΑΙΑΣ ΑΜΑΛΙΑΔΑΣ  ΔΙΟΙΚΗΤΗΣ: ΚΑΡΑΤΖΑΣ ΓΕΩΡΓΙΟΣ	2622038227 2622021201 6974154982	2622022100

ΑΣΤΥΝΟΜΙΚΑ ΤΜΗΜΑΤΑ	ΤΗΛΕΦΩΝΟ	FAX
ΑΜΑΛΙΑΔΑΣ	2622038210	210-6991413
ΑΝΔΡΙΤΣΑΙΝΑΣ	2626022209	2626022209
ΑΡΧΑΙΑΣ ΟΛΥΜΠΙΑΣ	2624022550	2624022100
ΖΑΧΑΡΩΣ	2625033333	2625031706
ΚΡΕΣΤΕΝΩΝ	2625023333	2625023333 / 2106991368
ΠΥΡΓΟΥ	2621081734	2621033284
ΠΕΛΟΠΠΟΥ	2624031407	2624031407
ΒΑΡΔΑΣ	2623071111	2623073333
ΛΕΧΑΙΝΩΝ	2623023333	2623023902
ΑΝΔΡΑΒΙΔΑΣ	2623054204	2623054204
ΒΑΡΘΟΛΟΜΙΟΥ	2623041213	2623042444
ΓΑΣΤΟΥΝΗΣ	2623032316	2623033333

ΠΡΟΣΘΗΚΗ 9: ΠΥΡΟΣΒΕΣΤΙΚΕΣ ΥΠΗΡΕΣΙΕΣ

ΠΥΡΟΣΒΕΣΤΙΚΗ ΥΠΗΡΕΣΙΑ	ΔΙΟΙΚΗΤΗΣ	ΤΗΛΕΦΩΝΟ	ΚΙΝΗΤΟ	FAX-mail
ΠΕΚΕ ΔΥΤ. ΕΛΛΑΔΟΣ	ΓΙΑΝΝΑΚΗΣ ΧΑΡ/ΜΠΟΣ ΜΑΤΘΑΙΟΠΟΥΛΟΣ ΒΑΣ. (Περιφ/ρχης Δυτ. Ελλάδας)	2613615624 2610446168 2610461680	6908096321 6936022323	2610438903
ΠΑΤΡΑ	ΜΑΤΘΑΙΟΠΟΥΛΟΣ ΒΑΣ. (Συντονιστής Επιχειρήσεων Δυτ. Ελλάδας & & Ιονίων Νήσων)	2610461680 2610461681 2610461673	6936022323	2610438903
ΑΜΑΛΙΑΔΑΣ	ΧΡΙΠΑΤΣΙΟΣ ΚΩΝ/ΝΟΣ  ΚΑΡΜΗΣ (Υποδιοικητής)	2622022199 2622028457 2622038284 2622028536	6973982259  6947260620	2622038313 <a href="mailto:amaliada@psnet.gr">amaliada@psnet.gr</a>

ΑΡΧΑΙΑΣ ΟΛΥΜΠΙΑΣ	ΚΟΤΣΩΝΗΣ ΒΟΥΡΓΑΡΙΩΤΗΣ ΑΝΔΡΕΑΣ (Υποδιοικητής)	2624023199 2624029104 2624022300	6974754714 6983503652	2624022300 <a href="mailto:pyrgos@psnet.gr">pyrgos@ psnet.gr</a>
ΚΡΕΣΤΕΝΩΝ	ΠΑΠΑΚΟΣΜΑΣ ΓΕΩΡΓΙΟΣ ΔΡΑΚΟΠΟΥΛΟΣ ΚΩΝΣΤ. (Υποδιοικητής)	2625022199 22910, 22900	6974315733 6972215931	2625022900 <a href="mailto:pyrgos@psnet.gr">pyrgos@ psnet.gr</a>
ΛΕΧΑΙΝΩΝ	ΑΝΤΩΝΑΚΗΣ ΔΗΜ. ΛΑΓΓΑΣ ΘΕΟΔΩΡΟΣ (Υποδιοικητής)	2623022199 - 29309 2623022177	6977492065 6972405308	2623029310 <a href="mailto:lexaina@psnet.gr">lexaina@ psnet.gr</a>
ΠΥΡΓΟΥ	Διοικητής ΠΕΤΡΟΥΤΣΟΣ ΙΩΑΝΝΗΣ	2621040050 2621040051 2621026774	6936022299	2621040072 2621040071
	Υποδιοικητής ΚΑΤΣΑΡΙΩΤΗΣ ΚΩΝ/ΝΟΣ	2621040070	6972078431	<a href="mailto:pyrgos@psnet.gr">pyrgos@ psnet.gr</a>
	ΣΜΑΡΝΑΚΗΣ ΝΙΚΟΛΑΟΣ (υπεύθυνος Πολ. Προστ.)	2621040060	6932770189	

ΠΡΟΣΘΗΚΗ 10 :

## ΛΙΜΕΝΑΡΧΕΙΑ

ΛΙΜΕΝΑΡΧΕΙΟ	ΛΙΜΕΝΑΡΧΗΣ	ΤΗΛΕΦΩΝΟ	ΚΙΝΗΤΟ	FAX-mail
ΚΑΤΑΚΟΛΟΥ	ΠΑΠΑΗΛΙΟΥ ΔΗΜ. Υπολ/ρχης ΓΚΑΝΤΖΙΟΣ ΑΠ.	2621041206	6972624630 6944940584	2621042160 <a href="mailto:katakolo@hcg.gr">katakolo@hcg.gr</a>
ΚΥΛΛΗΝΗΣ (Τμήμα)	ΜΟΣΧΟΠΟΥΛΟΣ ΧΑΡΑΛΑΜΠΟΣ	2623361080	6983671928	2623029204 <a href="mailto:killini@hcg.gr">killini@hcg.gr</a>

ΠΡΟΣΘΗΚΗ 11:

## ΣΤΡΑΤΙΩΤΙΚΕΣ ΜΟΝΑΔΕΣ

## ΣΕΤΤΗΛΑ

ΔΙΟΙΚΗΤΗΣ	ΤΗΛΕΦΩΝΙΚΟ ΚΕΝΤΡΟ	ΤΗΛΕΦΩΝΟ	ΚΙΝΗΤΟ	FAX-MAIL
ΣΜΥΡΝΗΣ ΚΩΝ/ΝΟΣ	2621025506	2621022101	6936511441	2621034057 <a href="mailto:setthl_kek@yahoo.gr">setthl_kek@yahoo.gr</a>

## 117 ΠΜ

ΔΙΟΙΚΗΤΗΣ	ΤΗΛΕΦΩΝΙΚΟ ΚΕΝΤΡΟ	ΤΗΛΕΦΩΝΟ	ΚΙΝΗΤΟ	FAX-mail
ΚΩΣΤΑΒΑΡΑΣ ΝΙΚΟΛΑΟΣ ΑΓΓΕΛΟΠΟΥΛΟΣ ΓΕΩΡΓΙΟΣ	2623065399 Υπεύθ. Πυρόσβεσης	2623065000 2623065048 (ΥΠΑΣΠΙΣΤΗΡΙΟ) 2623065019	6983520380 6983510224	<b>2623024350</b> <a href="mailto:adr117@otenet.gr">adr117@otenet.gr</a>

ΠΑΝΑΓΙΩΤΟΠΟΥΛΟΣ ΔΗΜ. (Διοικητής ΚΕΑΤ)		26323065500-01	6983507956	<a href="mailto:train.keat@haf.gr">train.keat@haf.gr</a>
---	--	----------------	------------	--

ΠΡΟΣΘΗΚΗ 12:

ΝΟΣΟΚΟΜΕΙΑ-ΕΚΑΒ

ΝΟΣΟΚΟΜΕΙΟ	ΔΙΟΙΚΗΤΗΣ	ΤΗΛΕΦΩΝΟ	ΚΙΝΗΤΟ	FAX-mail
ΑΜΑΛΙΑΔΑΣ	ΛΕΝΤΖΑΣ ΙΩΑΝΝΗΣ  ΣΤΑΜΑΤΟΠΟΥΛΟΣ ΚΩΝ/ΝΟΣ (Προισ/νος τεχν. τμήματος)	2622022560 2622360151  2622360157	6944551978  6973816488	2622038015 <a href="mailto:skots2006@yahoo.gr">skots2006@yahoo.gr</a>
ΠΥΡΓΟΥ	ΔΙΑΜΑΝΤΟΠΟΥΛΟΣ ΚΩΝ/ΝΟΣ  ΠΕΤΡΟΠΟΥΛΟΥ ΧΡΥΣΑΝΘΗ (Αναπληρώτρια Διοικήτρια)	2621082770 2621020394	6974631399  6948825988	2621082395 <a href="mailto:nosokprg@otenet.gr">nosokprg@otenet.gr</a>

**ΕΚΑΒ**

<u>Δ/ΝΤΗΣ</u>	<u>ΤΗΛΕΦΩΝΟ</u>
<b>ΜΠΑΡΑΚΟΣ ΓΡΗΓΟΡΙΟΣ</b>	<b>2621082382 , 166 2610635900 6944292526</b>
<b>ΒΑΣΙΛΕΛΗ ΑΜΑΛΙΑ</b>	<b>6988702686</b>

ΠΡΟΣΘΗΚΗ 13:

ΚΤΕΛ-ΟΣΕ-ΟΤΕ-ΔΕΔΔΗΕ-ΔΕΥΑ

ΚΤΕΛ ΝΟΜΟΥ ΗΛΕΙΑΣ

**ΠΡΟΕΔΡΟΣ**  
**ΔΗΜΑΚΟΠΟΥΛΟΣ ΧΡΗΣΤΟΣ**

**ΤΗΛΕΦΩΝΑ**

**6936705122**  
**2621020608**

**ΦΑΞ****2621033567**

Ο.Σ.Ε ΠΥΡΓΟΥ

ΚΕΝΤΡΙΚΟΣ ΣΤΑΘΜΑΡΧΗΣ	ΤΗΛΕΦΩΝΟ
ΨΥΧΟΜΑΝΗ ΝΕΚΤΑΡΙΑ	2621022224 FAX:2621022525 6948080537

Ο.Τ.Ε ΠΥΡΓΟΥ

ΔΙΕΥΘΥΝΤΗΣ ΤΕΧΝΙΚΟΥ ΤΜΗΜΑΤΟΣ	ΤΗΛΕΦΩΝΟ
ΔΙΚΑΙΑΚΟΣ ΜΙΧΑΛΗΣ <a href="mailto:mdikaiakos@otenet.gr">mdikaiakos@otenet.gr</a>	2621031299 2621059300- 6974500393 FAX: 2621036399

**Δ.Ε.Δ.Α.Η.Ε. ΠΥΡΓΟΥ**

ΔΙΕΥΘΥΝΤΗΣ	ΤΗΛΕΦΩΝΟ	ΤΕΧΝΙΚΟ ΤΜΗΜΑ	FAX-MAIL
ΘΕΟΔΩΡΟΠΟΥΛΟΣ ΓΕΩΡΓΙΟΣ	2621022098 2621031279 6978000591	2621036279 1050(ΒΛΑΒΕΣ) 2621022243	2621022243
ΣΤΑΜΑΤΟΠΟΥΛΟΣ ΒΑΣΙΛΕΙΟΣ (Υποδ/ντής) ΣΤΑΘΟΠΟΥΛΟΣ ΑΡΙΣΤΟΜΕΝΗΣ	6979799885 2621034498 6973080121	Βαλιανάτος Μεταξάς (26210-32630)	<a href="mailto:m.valianatos@deddie.gr">m.valianatos@deddie.gr</a>
ΣΤΑΘΑΣ Ι. Δ/ντής Υδροηλεκτρικού Σταθμού Λάδωνα	27970-22900 6979799850		27970-22902 <a href="mailto:i.stathas@dei.com.gr">i.stathas@dei.com.gr</a>

**Δ.Ε.Υ.Α. ΠΥΡΓΟΥ**

<u>ΔΙΕΥΘΥΝΤΗΣ</u>	<u>ΤΗΛΕΦΩΝΟ</u>	<u>ΚΙΝ.ΤΗΛ.</u>	<u>ΔΙΕΥΘΥΝΣΗ</u>	<u>FAX-MAIL</u>
ΚΑΛΑΜΠΡΕΖΟΣ ΝΙΚΟΛΑΟΣ	26210-33702	6978189130	Πύργος Ολυπίων 36	26210-35074 <a href="mailto:deyapyr@otenet.gr">deyapyr@otenet.gr</a>

**Δ.Ε.Υ.Α. ΑΡΧΑΙΑΣ ΟΛΥΜΠΙΑΣ**

<u>ΔΙΕΥΘΥΝΤΗΣ</u>	<u>ΤΗΛΕΦΩΝΟ</u>	<u>ΚΙΝ.ΤΗΛ.</u>	<u>ΔΙΕΥΘΥΝΣΗ</u>	<u>FAX-MAIL</u>
ΣΑΡΑΚΙΩΤΗΣ ΕΥΘΥΜΙΟΣ	26240-29042	6979726944	Αρχαία Ολυμπία Κοσμοπούλου & Σπηλιοπούλου	26240-29043 <a href="mailto:deyaaol@otenet.gr">deyaaol@otenet.gr</a>

**Δ.Ε.Υ.Α. ΖΑΧΑΡΩΣ**

<u>ΔΙΕΥΘΥΝΤΗΣ</u>	<u>ΤΗΛΕΦΩΝΟ</u>	<u>ΚΙΝ.ΤΗΛ.</u>	<u>ΔΙΕΥΘΥΝΣΗ</u>	<u>FAX-MAIL</u>
ΚΑΛΟΓΕΡΟΠΟΥΛΟΥ ΑΝΔΡΙΑΝΑ	26250-33005	6979809880	Ζαχάρω Πλατεία Δημαρχείου	2625034005 <a href="mailto:deyazax@otenet.gr">deyazax@otenet.gr</a>

ΠΡΟΣΘΗΚΗ 14:

## ΙΔΙΩΤΙΚΑ ΜΗΧΑΝΗΜΑΤΑ

ΚΑΤΑΣΤΑΣΗ ΛΙΣΤΑΣ ΜΗΧΑΝΗΜΑΤΩΝ ΣΤΗ ΠΟΛΙΤΙΚΗ ΠΡΟΣΤΑΣΙΑ Π.Ε. ΗΛΕΙΑΣ																
ΑΑ	ΔΗΜΟΙ	ΟΝΟΜΑΤΕΠΩΝΥΜΟ	ΠΕΡΙΟΧΗ ΔΡΑΣΗΣ ΜΗΧ/ΤΩΝ	Δ/ΝΣΗ ΚΑΤΟΙΚΙΑΣ	ΤΗΛ.	ΚΙΝΗΤΟ	ΚΑΛΑΘΟΦΟΡΟ	ΠΡΟΩΗΤΙΚΑ	ΦΟΡΤΩΤΗΣ	ΤΣΑΠΑ	JCB	ΦΟΡΤΗΓΑ	ΔΙΑΜΟΡΦΩΤΗΡΕΣ	ΓΕΩΡΓ. ΕΛΚ/ΡΕΣ	ΥΔΡΟΦΟΡΕΣ	DRAG-LINE
1	Δ.ΠΥΡΓΟΥ	ΔΟΞΑ ΑΒΕΤΕ (ΤΣΙΤΣΟΥ ΓΙΑΝΝΟΥΛΑ) (Μνημόνιο Συνεργασίας)	Ν. ΗΛΕΙΑΣ	ΜΑΝΩΛΟΠΟΥΛΟ Υ & ΠΡΟΥΣΣΗΣ 2	2621035901	6972277900	0	0	7	6	3	18	1	0	1	1
2	Δ.ΠΥΡΓΟΥ	ΑΝΔΡΕΑΣ & ΘΕΜΙΣΤΟΚΛΗΣ ΝΙΚΙΑ ΝΙΚΟΛΕΤΟΠΟΥΛΟΙ ΑΒΕΤΕ (Μνημόνιο Συνεργασίας)	Ν. ΗΛΕΙΑΣ	ΑΓ. ΓΕΩΡΓΙΟΥ 99 ΠΥΡΓΟΣ	2621037307	6932562510 6932562644	1	1	4	7	2	9	2	1	2	0
3		ΠΡΟΤΥΠΟ ΚΑΤΑΣΚΕΥΑΣΤΙΚΗ Ι.Κ.Ε. (Μνημόνιο Συνεργασίας)	Ν. ΗΛΕΙΑΣ	ΛΑΝΤΖΟΪ-ΗΛΕΙΑΣ	2621061261	ΜΑΧΑΙΡΑΣ ΔΙΟΝΥΣΙΟΣ 6974707962	0	1	2	0	0	1	0	0	1	0
4	ΗΛΙΔΑΣ	ΠΑΝΑΓΙΩΤΟΠΟΥΛΟΣ ΝΙΚΟΛΑΟΣ	ΠΗΝΕΙΑ	ΡΟΔΙΑ	2622093331	6974242752	0	0	0	0	1	1	0	0	0	0

5	ΗΛΙΔΑΣ ΗΛΙΔΑΣ	ΣΑΜΨΟΥΝΗΣ ΚΩΣΤΑΣ ΜΙΧΟΠΟΥΛΟΣ ΚΩΝ/ΝΟΣ (Μνημόνιο Συνεργασίας)	Δ. ΗΛΙΔΑΣ, ΠΗΝΕΙΟΥ & ΑΝΔΡΑΒΙΔΑΣ - ΚΥΛΛΗΝΗΣ	ΜΟΝΑΣΤΡΑΣ 6 ΑΜΑΛΙΑΔΑΣ	2622027260	6977595746	0	0	1	2	1	2	0	0	1	0
6	ΗΛΙΔΑΣ	ΑΣΤΕΡΗΣ ΤΡΥΦΩΝΑΣ (Μνημόνιο Συνεργασίας)	Δ. ΗΛΙΔΑΣ & ΠΗΝΕΙΟΥ	ΒΥΡΩΝΟΣ 66 ΑΜΑΛΙΑΔΑ	2622025118	6974668485	0	1	1	1	1	1	2	0	1	0
7		Συνεργασίας)	ΠΗΝΕΙΑ	ΣΙΜΟΠΟΥΛΟ		6973693468	0	0	1	0	1	0	1	0	0	0
8	ΑΝΔΡΙΤΣΑΙΝΑ Σ – ΚΡΕΣΤΕΝΩΝ	ΡΑΜΜΟΣ ΑΘΑΝΑΣΙΟΣ (Μνημόνιο Συνεργασίας)	Ν. ΗΛΕΙΑΣ	ΚΑΛΛΙΘΕΑ	2626031331	6973746633	0	1	5	2	0	2	1	0	2	0
9	ΑΝΔΡΙΤΣΑΙΝΑ Σ – ΚΡΕΣΤΕΝΩΝ	ΡΑΜΜΟΣ ΝΙΚΟΛΑΟΣ (Μνημόνιο Συνεργασίας)	Ν. ΗΛΕΙΑΣ	ΚΑΛΛΙΘΕΑ	2626031331	6936373553	0	0	0	1	0	0	1	0	0	0
10	ΠΥΡΓΟΥ	ΚΑΣΤΑΝΗΣ ΑΓΓΕΛΟΣ (Μνημόνιο Συνεργασίας)	Ν. ΗΛΕΙΑΣ	ΠΥΡΓΟΣ	2621025416	6977082778	0	0	1	1	1	1	0	0	0	0
11	ΠΥΡΓΟΥ	ΚΑΝΤΖΟΥΚΗΣ ΙΩΑΝΝΗΣ	Ν. ΗΛΕΙΑΣ	ΠΥΡΓΟΣ	2621028853	6972021510	0	0	1	1	0	1	0	0	1	0
12	ΗΛΙΔΑΣ	ΝΤΟΥΚΑΣ ΣΠΥΡΙΔΩΝ ΜΑΥΡΟΜΑΤΗΣ ΘΕΟΔΩΡΟΣ (Μνημόνιο Συνεργασίας)	Ν. ΗΛΕΙΑΣ	Τ/Κ ΓΕΡΑΚΙΟΥ Δ. ΗΛΙΔΑΣ	2622026905	6972235199 6934418404	0	1	1	1	1	2	0	0	1	0
13	ΠΥΡΓΟΥ	ΤΖΙΒΑΣ ΜΑΡΙΟΣ (Μνημόνιο Συνεργασίας)	Ν. ΗΛΕΙΑΣ	ΝΕΟΧΩΡΙΟΥ 2 ΠΥΡΓΟΣ	2621022985	6976627014	0	0	0	1		0	0	0	0	2
14	ΠΥΡΓΟΥ	Συνεργασίας)	Ν. ΗΛΕΙΑΣ	ΠΥΡΓΟΣ	fax2621025470	6936746306	0	0	3	2	0	1	1	0	0	0
15	ΠΥΡΓΟΣ	ΓΙΑΝΝΑΚΟΠΟΥΛΟΣ ΙΩΑΝΝΗΣ	Ν. ΗΛΕΙΑΣ	ΛΑΜΠΕΤΙΟΥ 37	fax2621033469	2621032084 6978441920	0	0	1	1	5	0	0	2	0	0

16	ΠΥΡΓΟΣ- ΚΟΛΙΡΙ	ΜΑΥΡΑΕΙΔΗΣ ΓΕΩΡΓΙΟΣ (Μνημόνιο Συνεργασίας)	Ν. ΗΛΕΙΑΣ	ΚΟΛΙΡΙ	2621032636	6936119101	2	0	2	2	1	4	0	0	4	0
17	ΠΥΡΓΟΣ	ΣΚΑΝΔΑΛΗΣ ΙΩΑΝΝΗΣ ΔΙΟΝΥΣΟΠΟΥΛΟΣ ΙΩΑΝΝΗΣ (Μνημόνιο Συνεργασίας)	Ν. ΗΛΕΙΑΣ	ΔΡΑΓΑΤΣΑΝΙΟΥ 48		6947809892 6970987321	1	2	3	3	3	2	0	1	1	0
18	ΩΛΕΝΑ ΗΛΕΙΑΣ	ΠΑΠΑΗΛΙΟΥ ΠΕΤΡΟΣ (Μνημόνιο Συνεργασίας)	Ν. ΗΛΕΙΑΣ	ΩΛΕΝΑ ΗΛΕΙΑΣ		6937029793	0	0	1	1	1	1	0	0	0	0
19	ΑΡΧΑΙΑΣ ΟΛΥΜΠΙΑΣ	ΠΑΠΑΗΛΙΟΥ ΑΝΔΡΕΑΣ (Μνημόνιο Συνεργασίας)	Ν. ΗΛΕΙΑΣ	ΞΗΡΟΚΑΜΠΟΣ ΑΡΧ. ΟΛΥΜΠΙΑΣ		6971971561	0	0	0	0	1	2	0	0	0	0
20	ΑΡΧΑΙΑΣ ΟΛΥΜΠΙΑΣ	ΠΑΠΑΗΛΙΟΥ ΑΝΔΡΕΑΣ (Μνημόνιο Συνεργασίας)	Ν. ΗΛΕΙΑΣ	ΞΗΡΟΚΑΜΠΟΣ ΑΡΧ. ΟΛΥΜΠΙΑΣ		6974734431	0	0	0	1	0	0	0	2	0	0
21	ΠΥΡΓΟΥ	ΑΝΑΓΝΩΣΤΟΠΟΥΛΟΣ ΙΩΑΝΝΗΣ	Ν. ΗΛΕΙΑΣ	ΣΥΝ. ΒΙΔΙΑ	26215-00118	6936919829	0	0	0	0	1	0	0	0	0	0
22	ΑΝΔΡΑΒΙΔΑΣ- ΚΥΛΛΗΝΗΣ	ΦΡΑΓΚΟΣ ΑΝΑΣΤΑΣΙΟΣ	Ν. ΗΛΕΙΑΣ	ΒΑΡΔΑ	26230-75835	6945706260	0	0	4	4	1	1	1	0	0	0
23	ΖΑΧΑΡΩΣ	ΤΡΙΜΜΗΣ ΠΑΝΑΓΙΩΤΗΣ	Ν. ΗΛΕΙΑΣ	ΚΡΥΟΝΕΡΙ		6977687198	0	0	1	1	1	0	0	0	0	0
24	ΑΡΧΑΙΑΣ ΟΛΥΜΠΙΑΣ	ΒΕΡΒΙΤΑΣ ΠΑΝΑΓΙΩΤΗΣ	Ν. ΗΛΕΙΑΣ	ΚΟΥΜΑΝΙ		6975063844	0	0	0	0	1	0	0	0	0	0
25	ΠΥΡΓΟΥ	ΡΕΚΟΥΝΑ ΕΥΤΥΧΙΑ	Ν. ΗΛΕΙΑΣ	ΕΛΑΙΩΝΑΣ	26210-95355	6958474177	0	0	1	2	1	1	0	0	1	0
26	ΑΝΔΡΑΒΙΔΑΣ- ΚΥΛΛΗΝΗΣ	ΛΟΥΚΑΣ ΔΙΟΝΥΣΙΟΣ ΠΑΤΤΑΣ ΜΙΧΑΛΗΣ (Μνημόνιο Συνεργασίας)	ΑΝΔΡΑΒΙΔΑΣ- ΚΥΛΛΗΝΗΣ	ΒΑΡΔΑ		6977616375	0	1	0	0	0	0	1	0	0	0
27	ΑΝΔΡΙΤΣΑΙΝΑΣ - ΚΡΕΣΤΕΝΩΝ	ΣΑΜΑΡΗΣ ΖΑΧΑΡΙΑΣ (Μνημόνιο Συνεργασίας)	Ν. ΗΛΕΙΑΣ	ΚΑΛΛΙΘΕΑ	2626031200	6972424075	0	0	1	0	1	1	0	0	0	0
28	ΑΝΔΡΑΒΙΔΑΣ- ΚΥΛΛΗΝΗΣ	ΜΑΝΩΛΑΔΑ (Μνημόνιο Συνεργασίας)	Ν. ΗΛΕΙΑΣ	ΜΑΝΩΛΑΔΑ	26230-72068	6944339941	1	0	3	3	1	3	0	3	1	0

29	ΠΥΡΓΟΥ	ΔΟΜΗΛ Ο.Ε. (ΔΙΑΚΟΣ) ΠΡΟΣΚΕΦΑΛΑΣ	ΠΥΡΓΟΣ	ΠΥΡΓΟΣ	26210-29901		1	0	2	2	2	2	0	0	0	0
30	ΠΥΡΓΟΥ	ΔΗΜΗΤΡΙΟΣ ΑΠΟΣΤΟΛΟΠΟΥΛΟΣ	Ν. ΗΛΕΙΑΣ	ΑΓΙΑ ΑΝΝΑ		6974215333	0	1	1	0	1	1	0	0	1	0
31	ΖΑΧΑΡΩΣ	ΙΩΑΝΝΗΣ	Ν. ΗΛΕΙΑΣ	ΖΑΧΑΡΩ	26250-34190	6977689048	0	0	2	1	2	2	0	0	0	0
32	ΠΥΡΓΟΥ	ΕΡΓΟΓΕΝΕΣΙΣ ΑΤΕ	Ν. ΗΛΕΙΑΣ	ΠΥΡΓΟΣ	2621026657		0	0	3	2	0	2	0	0	1	0
						ΣΥΝΟΛΟ:	8	13	62	60	48	76	14	15	24	6



ΠΡΟΣΘΗΚΗ 15:

ΧΩΡΟΙ ΠΑΡΟΧΗ ΒΟΗΘΕΙΑΣ ΚΑΙ ΦΙΛΟΞΕΝΙΑΣ  
ΠΛΗΓΕΝΤΩΝ – ΣΥΓΚΕΝΤΡΩΣΗ ΚΟΙΝΟΥ

**Π.Ε ΗΛΕΙΑΣ****ΔΗΜΟΣ ΠΥΡΓΟΥ****Δ/Κ ΠΥΡΓΟΥ*****ΧΩΡΟΙ ΑΝΟΙΚΤΟΙ***

Δημοτικό στάδιο	10000 m <sup>2</sup>
Πλατεία Σ.Π.Κ.	2000 m <sup>2</sup>
Αύλειος χώρος Κούβελου	1000 m <sup>2</sup>
Αθλητικό Κέντρο Αγίας Βαρβάρας	1600 m <sup>2</sup>
Χώρος πρώην 1 <sup>ου</sup> Λυκείου Πύργου	4500 m <sup>2</sup>
Παρκινγκ Αγίου Διονυσίου	4000 m <sup>2</sup>
Πλατεία Πύργου Σάκης Καράγιωργας	10000 m <sup>2</sup>
Αύλειος χώρος Σωσίπολις	10000 m <sup>2</sup>

**ΑΛΛΟΙ ΧΩΡΟΙ**

Χώρος στάθμευσης Σούπερ Μάρκετ LIDL	5000 m <sup>2</sup>
Χώρος Στάθμευσης Σούπερ Μάρκετ Α.Β. Βασιλόπουλος	5000 m <sup>2</sup>

**Τ/Κ ΒΟΥΝΑΡΓΟΥ*****ΧΩΡΟΙ ΑΝΟΙΚΤΟΙ***

Αύλειος χώρος Λυκείου Βουνάργου	700 m <sup>2</sup>
---------------------------------	--------------------

Ανοικτός χώρος Δήμου (πλησίον ελαιοτριβείου Κων. Σαρακίντ	4000 m <sup>2</sup>
---	---------------------

**Τ/Κ ΚΑΡΑΤΟΥΛΑ*****ΧΩΡΟΙ ΑΝΟΙΚΤΟΙ***

Κεντρική πλατεία	150 m <sup>2</sup>
------------------	--------------------

Αύλειος Χώρος κλειστού γυμναστηρίου	2000 m <sup>2</sup>
-------------------------------------	---------------------

**Τ/Κ ΕΠΙΤΑΛΙΟΥ*****ΧΩΡΟΙ ΑΝΟΙΚΤΟΙ***

Αεροδρόμιο Επιταλίου	140000 m <sup>2</sup>
----------------------	-----------------------

Αύλειος χώρος Δημοτικού	600 m <sup>2</sup>
-------------------------	--------------------

Αύλειος χώρος Γυμνασίου	900 m <sup>2</sup>
-------------------------	--------------------

Αύλειος χώρος Δήμου (πρώην ΑΣΟ)	1200 m <sup>2</sup>
---------------------------------	---------------------

Άπαντες οι χώροι διαθέτουν προσβασιμότητα και διαθέσιμα δίκτυα κοινής ωφέλειας.

**ΔΗΜΟΣ ΗΛΙΔΑΣ****Δ/Κ ΑΜΑΛΙΑΔΑΣ*****ΧΩΡΟΙ ΑΝΟΙΚΤΟΙ***

Δημοτικό στάδιο	10000 m <sup>2</sup>
-----------------	----------------------

Πλατεία Ανεμόμυλου	5500 m <sup>2</sup>
--------------------	---------------------

Πλατεία Ελευθερίας	4000 m <sup>2</sup>
Πλατεία Δημαρχείου	2500 m <sup>2</sup>
Πλατεία Αγίου Αθανασίου & Ηρώων	2000 m <sup>2</sup>
Πλατεία Δημοκρατίας	900 m <sup>2</sup>
Πλατεία Παπαδοπούλου	2500 m <sup>2</sup>
Κτήριο ΚΗΦΗ (Κτήμα Λεχουρίτη)	18000 m <sup>2</sup>
Χώροι Λαϊκής αγοράς	10000 m <sup>2</sup>
Πλατεία Εργατικών Κατοικιών Αγίας Άννας	2500 m <sup>2</sup>
Δημοτικός χώρος πλησίον Εργατικών Κατοικιών Αγίας Άννας	5000 m <sup>2</sup>
Άλσος ΟΣΕ	2000 m <sup>2</sup>
Πλατεία ανάπλασης Σοχιάς	5000 m <sup>2</sup>

## **Τ/Κ ΧΑΒΑΡΙΟΥ**

### ***ΧΩΡΟΙ ΑΝΟΙΚΤΟΙ***

Κεντρική πλατεία	500 m <sup>2</sup>
Πλατεία Εφαπτόμενη Γυμνασίου	3000 m <sup>2</sup>
Πλατεία Αγίας Τριάδας	800 m <sup>2</sup>
Γήπεδο	5000 m <sup>2</sup>

Βοηθητικό Γήπεδο Συνοικισμού Αγ. Γεωργίου	4000 m <sup>2</sup>
---	---------------------

**Τ/Κ ΣΙΜΟΠΟΥΛΟΥ*****ΧΩΡΟΙ ΑΝΟΙΚΤΟΙ***

Κεντρική πλατεία	300 m <sup>2</sup>
------------------	--------------------

Αύλειος Χώρος έμπροσθεν Δημοτικού Σχολείου	700 m <sup>2</sup>
--	--------------------

Αύλειος Χώρος έμπροσθεν Δημαρχείου	2000 m <sup>2</sup>
------------------------------------	---------------------

Αύλειος Χώρος Κέντρου Υγείας	800 m <sup>2</sup>
------------------------------	--------------------

Αύλειος Χώρος Ι.Ν. Αγ. Νικολάου	700 m <sup>2</sup>
---------------------------------	--------------------

Άπαντες οι χώροι διαθέτουν προσβασιμότητα και διαθέσιμα δίκτυα κοινής ωφέλειας.

**ΔΗΜΟΣ ΑΝΔΡΑΒΙΔΑΣ ΚΥΛΛΗΝΗΣ****Δ/Κ ΛΕΧΑΙΝΩΝ*****ΧΩΡΟΙ ΑΝΟΙΚΤΟΙ***

Δημοτικό στάδιο	10000 m <sup>2</sup>
-----------------	----------------------

Κεντρική Πλατεία Αγίου Δημητρίου.	1500 m <sup>2</sup>
-----------------------------------	---------------------

Κοινόχρηστος δημοτικός χώρος επί των οδών Ευζώνων & Καψάλη	800 m <sup>2</sup>
---	--------------------

**Δ/Κ ΑΝΔΡΑΒΙΔΑΣ*****ΧΩΡΟΙ ΑΝΟΙΚΤΟΙ***

Δημοτικό στάδιο	8000 m <sup>2</sup>
Βοηθητικό γήπεδο	2000 m <sup>2</sup>
Κεντρική Πλατεία Αγίας Σοφίας.	4000 m <sup>2</sup>
Αύλειος χώρος Αγροτικού Συνεταιρισμού	1000 m <sup>2</sup>
Αύλειος χώρος Γυμνασίου Λυκείου	3000 m <sup>2</sup>
Ιππικό Κέντρο Δ/Κ Ανδραβίδας	15000 m <sup>2</sup>

**Δ/Κ ΒΑΡΔΑΣ*****ΧΩΡΟΙ ΑΝΟΙΚΤΟΙ***

Δημοτικό στάδιο	9000 m <sup>2</sup>
Πλατεία Καλάκου	2000 m <sup>2</sup>
Πλατεία Ελευθερίας	3500 m <sup>2</sup>

**Τ/Κ ΜΑΝΩΛΑΔΑΣ*****ΧΩΡΟΙ ΑΝΟΙΚΤΟΙ***

Δημοτικό στάδιο	7000 m <sup>2</sup>
	6000 m <sup>2</sup>
Βοηθητικό στάδιο	

**Τ/Κ ΝΕΑΣ ΜΑΝΟΛΑΔΑΣ*****ΧΩΡΟΙ ΑΝΟΙΚΤΟΙ***

Δημοτικό στάδιο	7000 m <sup>2</sup>
Πλατεία ΟΣΕ	8000 m <sup>2</sup>
Πλατεία Δημοτικού Καταστήματος & παιδική χαρά	600 m <sup>2</sup>

**Τ/Κ ΚΥΛΛΗΝΗΣ*****ΧΩΡΟΙ ΑΝΟΙΚΤΟΙ***

Αύλειος χώρος Νηπιαγωγείου	3000 m <sup>2</sup>
Δημοτικός χώρος παραπλεύρως Νηπιαγωγείου	1000 m <sup>2</sup>

**Τ/Κ ΚΑΣΤΡΟΥ*****ΧΩΡΟΙ ΑΝΟΙΚΤΟΙ***

Δημοτικό στάδιο	10000 m <sup>2</sup>
Πλατεία Πρίγκιπα	1000 m <sup>2</sup>
Πλατεία έμπροσθεν Δημοτικού Καταστήματος	1000 m <sup>2</sup>
Αύλειος χώρος Δημοτικού Σχολείου	3000 m <sup>2</sup>

**Τ/Κ ΝΕΑΣ ΝΕΟΧΩΡΙΟΥ*****ΧΩΡΟΙ ΑΝΟΙΚΤΟΙ***

Δημοτικό στάδιο	17000 m <sup>2</sup>
Πλατεία Νεοχωρίου	1000 m <sup>2</sup>

**Τ/Κ ΚΑΤΩ ΠΑΝΑΓΙΑΣ*****ΧΩΡΟΙ ΑΝΟΙΚΤΟΙ***

Δημοτικός χώρος «Αρχονταρίκι»	3000 m <sup>2</sup>
Δημοτικός χώρος οικόπεδο	800 m <sup>2</sup>
Πλατεία Εκκλησίας	1000 m <sup>2</sup>

Άπαντες οι χώροι διαθέτουν προσβασιμότητα και διαθέσιμα δίκτυα κοινής ωφέλειας.

**ΔΗΜΟΣ ΑΝΔΡΙΤΣΑΙΝΑΣ ΚΡΕΣΤΕΝΩΝ**

**Δ/Κ ΚΡΕΣΤΕΝΩΝ*****ΧΩΡΟΙ ΑΝΟΙΚΤΟΙ***

Δημοτικό στάδιο Κρεστένων	6000 m <sup>2</sup>
Αύλειος χώρος Πυροσβεστικής & ΕΠΑΛ.	3000 m <sup>2</sup>
Χώρος γιορτής σταφίδας	13000 m <sup>2</sup>

**Τ/Κ ΚΑΛΛΙΘΕΑΣ*****ΧΩΡΟΙ ΑΝΟΙΚΤΟΙ***

Αύλειος Χώρος Δημοτικού	3000 m <sup>2</sup>
Αύλειος Χώρος Γυμνασίου	2500 m <sup>2</sup>

**Τ/Κ ΑΝΔΡΙΤΣΑΙΝΑΣ*****ΧΩΡΟΙ ΑΝΟΙΚΤΟΙ***

Χώρος Πανηγυρίστρας	3000 m <sup>2</sup>
Δημοτικό στάδιο	2000 m <sup>2</sup>
Πλατεία Αγίου Νικολάου (ΟΤΕ)	1000 m <sup>2</sup>

Άπαντες οι χώροι διαθέτουν προσβασιμότητα και διαθέσιμα δίκτυα κοινής ωφέλειας.

**ΔΗΜΟΣ ΑΡΧΑΙΑΣ ΟΛΥΜΠΙΑΣ****Δ/Κ ΑΡΧΑΙΑΣ ΟΛΥΜΠΙΑΣ*****ΧΩΡΟΙ ΑΝΟΙΚΤΟΙ***

Δημοτικό γήπεδο	4000 m <sup>2</sup>
-----------------	---------------------

Πλατεία Δημαρχείου	2700 m <sup>2</sup>
Πλατεία Εκκλησίας	650 m <sup>2</sup>
Χώρος πρασίνου έναντι ΟΣΕ	950 m <sup>2</sup>
Δημοτικός χώρος έναντι παρκινγκ	4700 m <sup>2</sup>
Δημοτικός χώρος παλιού Δημοτικού Σχολείου	850 m <sup>2</sup>
Δημοτικός χώρος αμαξοστάσιο Δήμου	1000 m <sup>2</sup>

**Τ/Κ ΠΑΝΟΠΟΥΛΟΥ*****ΧΩΡΟΙ  
ΑΝΟΙΚΤΟΙ***

Αύλειος χώρος Δημαρχείου	6000 m <sup>2</sup>
--------------------------	---------------------

**Τ/Κ ΑΝΔΡΩΝΙΟΥ*****ΧΩΡΟΙ ΑΝΟΙΚΤΟΙ***

Γήπεδο	2500 m <sup>2</sup>
--------	---------------------

**Τ/Κ ΛΑΛΑ*****ΧΩΡΟΙ ΑΝΟΙΚΤΟΙ***

Δημοτικό γήπεδο	6400 m <sup>2</sup>
Πλατεία	1200 m <sup>2</sup>
Αύλειος χώρος Εκκλησίας Αγ. Κωνσταντίνου	600 m <sup>2</sup>

**Τ/Κ ΛΑΜΠΕΙΑΣ*****ΧΩΡΟΙ ΑΝΟΙΚΤΟΙ***

Ανοικτό γήπεδο μπάσκετ	970 m <sup>2</sup>
------------------------	--------------------



Πλατεία	800 m <sup>2</sup>
---------	--------------------

Αύλειος χώρος παρκινγκ Δημαρχείου	230 m <sup>2</sup>
-----------------------------------	--------------------

Απαντες οι χώροι διαθέτουν προσβασιμότητα και διαθέσιμα δίκτυα κοινής ωφέλειας.

## **ΔΗΜΟΣ ΖΑΧΑΡΩΣ**

### **Δ/Κ ΖΑΧΑΡΩΣ**

#### ***ΧΩΡΟΙ ΑΝΟΙΚΤΟΙ***

Δημοτικός χώρος πρώην ιδιοκτησία Αιλιανού (έναντι Δημοτικού σχολείου)	3000 m <sup>2</sup>
--	---------------------

Χώρος έμπροσθεν Κ. Υ. Ζαχάρως	1000 m <sup>2</sup>
-------------------------------	---------------------

Χώρος αποθηκών Δήμου (έναντι Γυμνασίου Λυκείου)	1000 m <sup>2</sup>
---	---------------------

Κεντρική πλατεία	1000 m <sup>2</sup>
------------------	---------------------

Αύλειος χώρος Γυμνασίου Λυκείου (όπισθεν των κτιρίων)	1000 m <sup>2</sup>
---	---------------------

Δημοτικό στάδιο Ζαχάρως	7000 m <sup>2</sup>
-------------------------	---------------------

### **Τ/Κ Ν. ΦΙΓΑΛΕΙΑΣ**

#### ***ΧΩΡΟΙ ΑΝΟΙΚΤΟΙ***

Αύλειος Χώρος Ι. Ν. Αγίου Νικολάου	1000 m <sup>2</sup>
------------------------------------	---------------------

Κεντρική πλατεία	800 m <sup>2</sup>
------------------	--------------------

Δημοτικό γήπεδο	4000 m <sup>2</sup>
-----------------	---------------------

## **ΔΗΜΟΣ ΠΗΝΕΙΟΥ**

### **Δ/Κ ΓΑΣΤΟΥΝΗΣ**

#### ***ΧΩΡΟΙ ΑΝΟΙΚΤΟΙ***

Δημοτικό στάδιο	24000 m <sup>2</sup>
-----------------	----------------------

Πλατεία Αγίου Νικολάου.	750 m <sup>2</sup>
-------------------------	--------------------

Πλατεία Ηρώων.	1200 m <sup>2</sup>
Πλατεία ΑΣΟ	500 m <sup>2</sup>
Πλατεία ΟΣΕ.	1000 m <sup>2</sup>
Πλατεία Ελευθερίας	2500 m <sup>2</sup>
Αύλειος χώρος Γηροκομείου Παναγίας Καθολικής και έμπροσθεν αυτού	5500 m <sup>2</sup>

**Δ/Κ ΒΑΡΘΟΛΟΜΙΟΥ*****ΧΩΡΟΙ ΑΝΟΙΚΤΟΙ***

Πλατεία Ι. Ν. Παναγίας	1000 m <sup>2</sup>
Πλατεία Ι. Ν. Αγ. Ιωάννου	700 m <sup>2</sup>
Βοηθητικό Γήπεδο ΑΣΟ	4000 m <sup>2</sup>
Ανοικτό Γήπεδο Μπάσκετ – Τένις	1900 m <sup>2</sup>
Δημοτικός χώρος Αγά Λιβάδι	2500 m <sup>2</sup>
Αύλειος Χώρος 1 <sup>ο</sup> Δημοτικού Σχολείου	1600 m <sup>2</sup>
Αύλειος Χώρος 2 <sup>ο</sup> Δημοτικού Σχολείου	2100 m <sup>2</sup>
Αύλειος Χώρος Γυμνασίου Λυκείου	2800 m <sup>2</sup>

**Δ/Κ ΤΡΑΓΑΝΟΥ*****ΧΩΡΟΙ ΑΝΟΙΚΤΟΙ***

Πλατεία Ι. Ν. Νικολάου	3200 m <sup>2</sup>
Πλατεία Δημαρχείου	1000 m <sup>2</sup>

Πλατεία έναντι Δημοτικού Σχολείου	1200 m <sup>2</sup>
Πλατεία Δημοτικού Αναψυκτηρίου	800 m <sup>2</sup>
Δημοτικός χώρος οικόπεδο Καούκη	5000 m <sup>2</sup>
Δημοτικός χώρος οικόπεδο Ροδούλας	25000 m <sup>2</sup>

Άπαντες οι χώροι διαθέτουν προσβασιμότητα και διαθέσιμα δίκτυα κοινής ωφέλειας.

**ΠΡΟΣΘΗΚΗ 16: ΕΘΕΛΟΝΤΙΚΕΣ ΟΡΓΑΝΩΣΕΙΣ ΕΝΤΑΓΜΕΝΕΣ ΣΤΟ ΜΗΤΡΩΟ ΤΗΣ Γ.Γ.Π.Π.**

ΕΘΕΛΟΝΤΙΚΗ ΟΜΑΔΑ	ΟΝΟΜΑΤΕΠΩΝΥΜΟ	ΤΗΛ-MAIL
Δ.Ε.Ο.Φ.  (ΔΙΑΣΩΣΤΙΚΗ ΕΘΕΛΟΝΤΙΚΗ ΟΜΑΔΑ ΦΙΓΑΛΕΙΑΣ )	ΧΡΗΣΤΟΣ ΚΑΠΛΑΝΗΣ	6932741387  2625041225  <a href="mailto:xkaplanis@yahoo.gr">xkaplanis@yahoo.gr</a>
“Ο ΠΗΝΕΙΟΣ”  Βρανά - Βαρθολομιό  ΔΙΑΣΩΣΤΙΚΗ ΟΜΑΔΑ ΗΛΕΙΑΣ(ΖΑΧΑΡΩ)	ΓΕΩΡΓΟΠΟΥΛΟΣ ΒΑΣΙΛΕΙΟΣ  ΣΟΥΛΗΣ ΙΩΑΝΝΗΣ  ΤΡΙΠΥΛΑΣ ΚΩΝ/ΝΟΣ  ΤΡΙΠΥΛΑ ΚΩΝΣΤΑΝΤΙΝΑ	6937177329      2623041120  6974017200      2623042198  <a href="mailto:esepa.vartholomio@gmail.com">esepa.vartholomio@gmail.com</a>  6984043792  6981942290 ΦΑΞ: 2625032027  <a href="mailto:konstantinatripila83@gmail.com">konstantinatripila83@gmail.com</a>
ΕΛΛΗΝΙΚΗ ΟΜΑΔΑ ΔΙΑΣΩΣΗΣ - ΠΑΡΑΡΤΗΜΑ ΝΟΜΟΥ ΗΛΕΙΑΣ ΑΜΑΛΙΑΔΑ	ΤΑΣΣΟΠΟΥΛΟΣ ΑΘΑΝΑΣΙΟΣ  Τ.Κ.ΜΑΡΑΘΙΑΣ(Ε.Ο.ΠΑΤΡΩΝ  ΠΥΡΓΟΥ	6978822217, fax:2622039003  <a href="mailto:ileia@hrt.org.gr">ileia@hrt.org.gr</a>
ΡΟΜΕΛ	ΜΑΤΡΩΖΟΣ ΗΡΑΚΛΗΣ  Κρέστενα	2625024567    6972009804  <a href="mailto:matrozos24@yahoo.gr">matrozos24@yahoo.gr</a>

**ΠΡΟΣΘΗΚΗ 17: ΕΘΕΛΟΝΤΙΚΕΣ ΟΡΓΑΝΩΣΕΙΣ ΜΗ ΕΝΤΑΓΜΕΝΕΣ ΣΤΟ ΜΗΤΡΩΟ ΓΓΠΠ**

ΕΘΕΛΟΝΤΙΚΗ ΟΜΑΔΑ	ΟΝΟΜΑΤΕΠΩΝΥΜΟ	ΤΗΛ-MAIL
ΣΑΜΑΡΕΙΤΕΣ (ΣΩΜΑ ΕΘΕΛΟΝΤΩΝ ΣΑΜΑΡΕΙΤΩΝ ΔΙΑΣΩΣΤΩΝ & ΝΑΥΑΓΟΣΩΣΤΩΝ)	ΞΥΔΗΣ ΑΛΕΞΗΣ ΜΟΡΑΝΤ ΕΛΙΣΑΒΕΤ Κολοκοτρώνη 34 & Αντωνίου Πετραλιά - Αμολιάδα	2622024650, 6975713425 6984363221 Τηλ: 2622022313 ΦΑΞ: 2622024650 <a href="mailto:amaliada@samarites.gr">amaliada@samarites.gr</a>
ΚΥΝΗΓΕΤΙΚΟΣ ΣΥΛΛΟΓΟΣ ΠΥΡΓΟΥ	ΠΡΟΕΔΡΟΣ: ΚΩΝΣΤΑΝΤΟΠΟΥΛΟΣ ΑΛΚΗΣ ΓΑΡΟΥΦΑΛΗΣ ΝΙΚΟΣ	6972710206, <a href="mailto:kspvrgov@yahoo.gr">kspvrgov@yahoo.gr</a> Τηλ+ fax: 2621034065 6936513219
ΠΕΡΙΒΑΛΛΟΝΤΙΚΗ ΑΓΩΝΙΣΤΙΚΗ ΔΕΣΧΗ ΑΜΑΛΙΑΔΑΣ 4Χ4 Π.Α.ΔΕ.Α.	ΣΤΑΥΡΟΠΟΥΛΟΣ ΓΕΩΡΓΙΟΣ ΒΑΣΙΛΑΚΟΠΟΥΛΟΣ ΕΥΑΓΓΕΛΟΣ	6981875026 Fax: 2622025564 2622021109
«ΠΡΟ.Τ.Ε.Κ.Τ.Α.» - ΕΘΕΛΟΝΤΕΣ Ν. ΗΛΕΙΑΣ	ΑΝΤΩΝΗΣ ΣΟΦΙΑΝΟΣ ΡΗΓΟΠΟΥΛΟΥ ΑΓΑΘΗ ΤΟΡΕΓΑΣ ΦΩΤΗΣ	6972879456 6934524523 6974434035
ΟΜΑΔΑ ΕΘΕΛΟΝΤΩΝ ΔΑΣΟΠΥΡΟΣΒΕΣΤΩΝ ΦΟΛΟΗΣ	ΑΘΑΝΑΣΟΠΟΥΛΟΣ ΑΝΤΩΝΙΟΣ ΤΟΥ ΗΛΙΑ	2624061046 6979512902
ΕΛΛΗΝΙΚΟΣ ΕΡΥΘΡΟΣ ΣΤΑΥΡΟΣ (Περιφερειακό Τμήμα Πύργου)	ΘΕΟΔΩΡΟΠΟΥΛΟΥ ΙΩΑΝΝΑ	6944656255

ΠΡΟΣΘΗΚΗ 18:

ΟΑΣΠ – ΤΑΣ (ΤΑΠ)

ΟΑΣΠ

ΤΗΛ.	ΦΑΞ	EMAIL
210-6728000	2106779561	<a href="mailto:info@oasp.gr">info@oasp.gr</a>

Τ. Α. Π

ΔΙΕΥΘΥΝΤΗΣ	ΤΗΛΕΦΩΝΑ
ΜΩΥΣΙΑΔΟΥ ΠΗΝΕΛΟΠΗ	6945330218 2621029293 , 2610623274,(οικίας 2610623274) Γραμματεία : 2621035960, FAX: 2621032824

<p><b>Δ/ΝΤΡΙΑ Δ.Α.Ε.Φ.Κ. : ΚΛΕΑΝΘΗ ΜΑΡΙΑ</b></p> <p><b>ΤΜΗΜΑ ΠΡΟΣΩΡΙΝΗΣ ΣΤΕΓΑΣΗΣ - ΛΥΟΜΕΝΑ</b> (Πρ/νη: κα ΑΡΓΥΡΟΥ) ΜΑΡΟΥΛΗ ΑΙΚΑΤΕΡΙΝΗ (Οριοθέτηση πληγεισών περιοχών) <b>Οριοθέτηση Πλημμύρες:</b> Λυμπεροπούλου Έλσα <b>Οριοθέτηση Ανεμοστρόβιλοι:</b> Καλύβα Εύη Email: <a href="mailto:ekalyva@yas.gr">ekalyva@yas.gr</a></p>	<p>2106411902 FAX : 2106451994 <a href="mailto:yas@ggde.gr">yas@ggde.gr</a> 2108704720 2108704716 2108704709 2106440627 2108704708 2108704711</p>
<p>ΓΕΝΙΚΗ ΓΡΑΜΜΑΤΕΙΑ ΠΟΛΙΤΙΚΗΣ ΠΡΟΣΤΑΣΙΑΣ</p>	<p>Αξιωματικός Επιχειρήσεων <b>Δασόπουλος Μάριος κιν. 6946066233</b> Φαξ: 2103315581 (Δελτίο Η.Χ.Π.Κ.Π. &amp; δελτίο καιρού) 112 (Κλήση Έκτακτης Ανάγκης)</p>
<p><b>ΓΕΝΙΚΟΣ ΓΡΑΜΜΑΤΕΑΣ</b> ΙΩΑΝΝΗΣ ΚΑΠΑΚΗΣ</p>	<p>213-1510932 2103359900 Φαξ: 2103248122</p>
<p><b>Ο Διοικητής Ε.Σ.Κ.Ε</b> Θεοδόσιος Γ. Δημακογιάννης <b>Υποστράτηγος ΠΣ</b></p>	<p>2103359900 – 9 2132158650 (απευθείας Κέντρο Επιχειρήσεων) <b>Email: <a href="mailto:kepp@gscp.gr">kepp@gscp.gr</a></b> Φαξ: 2103359312</p>

ΑΣΤΕΡΟΣΚΟΠΕΙΟ ΑΘΗΝΩΝ - ΓΕΩΔΥΝΑΜΙΚΟ ΙΝΣΤΙΤΟΥΤΟ

<p>ΤΗΛΕΦΩΝΟ 210-3490000 (Τηλ.Κέντρο) 210-3490152 (Γεωδυν. Ινστ/το 24ωρη βάρδια) 210-3490070 ( // // // )</p>	<p>ΦΑΞ 210-3490120</p>
--	----------------------------

ΕΘΝΙΚΗ ΜΕΤΕΩΡΟΛΟΓΙΚΗ ΥΠΗΡΕΣΙΑ

<p>ΤΗΛΕΦ. ΚΕΝΤΡΟ 210-9669101-3  Πιστοποιητικό καιρικών συνθηκών: 210-9699051 Ελ. Βενιζέλου 14 Ελληνικό Τ.Κ. 16777</p>	<p>ΦΑΞ 210-9629408 210-9628952 Email: <a href="mailto:info@hnms.gr">info@hnms.gr</a> 210-9649646 Email: <a href="mailto:sales@hnms.gr">sales@hnms.gr</a></p>
---	--

Δ/ΝΣΗ ΥΓΕΙΑΣ ΚΑΙ ΚΟΙΝ/ΚΗΣ ΜΕΡΙΜΝΑΣ ΠΕΡΙΦ.ΔΥΤΙΚΗΣ ΕΛΛΑΔΑΣ  
(ΣΚΗΝΙΚΟ ΥΛΙΚΟ)

ΥΠΕΥΘΥΝΟΣ	ΤΗΛΕΦΩΝΟ
ΣΟΥΡΗΣ ΕΜΜΑΝΟΥΗΛ ΔΗΜΗΤΡΑΚΟΠΟΥΛΟΣ ΣΤΑΥΡΟΣ	2613620704 / 2613620771  6974904343

ΠΡΟΣΘΗΚΗ 20:

Γ.Ο.Ε.Β. –Τ.Ο.Ε.Β.

Τ.Ο.Ε.Β. ΕΝ ΕΝΕΡΓΕΙΑ	ΕΔΡΑ	ΤΗΛΕΦΩΝΟ	FAX-MAIL
Α΄ ΠΥΡΓΟΥ	<b>ΤΡΙΚΟΥΠΗ 6 ΠΥΡΓΟΣ</b>	<b>2621034724</b>	<b>2621034724</b> <a href="mailto:atoebpurgou@gmail.com">atoebpurgou@gmail.com</a>
Β΄ ΠΥΡΓΟΥ	<b>ΠΑΤΡΟΚΛΟΥ 17 ΠΥΡΓΟΣ</b>	<b>2621025477</b>	<b>2621025477</b> <a href="mailto:toeb_b_pirgou@hotmail.com">toeb_b_pirgou@hotmail.com</a>
ΕΠΙΤΑΛΙΟΥ	<b>ΕΠΙΤΑΛΙΟ</b>	<b>2621071212</b>	<b>2621071212</b> <a href="mailto:toebepit@otenet.gr">toebepit@otenet.gr</a>
ΑΜΑΛΙΑΔΑΣ- ΡΟΒΙΑΤΑΣ	<b>ΚΟΥΜΟΥΝΔΟΥΡΟΥ 32 ΑΜΑΛΙΑΔΑ</b>	<b>2622022424</b>	<b>2622022424</b>
ΣΑΒΑΛΙΩΝ	<b>ΣΑΒΑΛΙΑ</b>	<b>2622061243</b>	<b>2622061243</b> <a href="mailto:toevsavalion@gmail.com">toevsavalion@gmail.com</a>
ΠΕΛΟΠΙΟΥ	<b>ΠΕΛΟΠΙΟ</b>	<b>2624031388</b>	<b>2624031388</b> <a href="mailto:toebpelopiou@gmail.com">toebpelopiou@gmail.com</a>
ΓΑΣΤΟΥΝΗΣ	<b>ΓΑΣΤΟΥΝΗ</b>	<b>2623032396</b>	<b>2623032396</b> <a href="mailto:annet227@yahoo.gr">annet227@yahoo.gr</a>
ΤΟΕΒ ΜΥΡΤΟΥΝΤΙΩΝ	<b>ΛΕΧΑΙΝΑ</b>	<b>2623022213</b>	<b>2623022194</b> <a href="mailto:toeb_mirtoudiwn@hotmail.com">toeb_mirtoudiwn@hotmail.com</a>
ΓΟΕΒ ΠΗΝΕΙΟΥ- ΑΛΦΕΙΟΥ Φάμελος Νικόλαος	<b>ΑΛΦΕΙΟΥ 46 ΠΥΡΓΟΣ</b>	<b>2621025790 2621028184 6977801607</b>	<b>2621028148</b> <a href="mailto:goevpa@otenet.gr">goevpa@otenet.gr</a>

ΠΡΟΣΘΗΚΗ 21:

ΕΦΟΡΕΙΑ ΑΡΧΑΙΟΤΗΤΩΝ ΗΛΕΙΑΣ

ΑΡΧΑΙΟΛΟΓΙΚΟΙ ΧΩΡΟΙ

**ΕΦΟΡΟΣ**  
ΚΟΛΛΙΑ ΕΡΩΦΙΛΗ – ΙΡΙΣ

ΤΗΛΕΦΩΝΑ
2624022529 2624023753 6973343681

**ΦΑΞ -EMAIL**  
2624022529 [efable@culture.gr](mailto:efable@culture.gr)ΝΑΟΣ ΕΠΙΚΟΥΡΕΙΟΥ  
ΑΠΟΛΛΩΝΑΠΑΝΑΓΟΠΟΥΛΟΣ (φύλακας)  
6974099105

## ΠΡΟΣΘΗΚΗ 22: ΠΑΙΔΙΚΕΣ ΚΑΤΑΣΚΗΝΩΣΕΙΣ ΣΤΟ ΝΟΜΟ ΗΛΕΙΑΣ

ΟΝΟΜΑ ΚΑΤΑΣΚΗΝΩΣΗΣ	ΥΠΕΥΘ.ΚΑΤΑΣΚ/ΣΗΣ	ΤΗΛ. – EMAIL
OLYMPIA CAMP (Φρίζα Αρχαίας Ολυμπίας)	ΓΕΝΝΑΙΟΣ	26210-36060 6976802847 6976802868 <a href="mailto:info@Olympiacamp.gr">info@Olympiacamp.gr</a>
GREENCAMP (Λεχαινά Ηλείας)	ΜΠΑΡΔΑΚΗΣ	6944423113  26230-91268 Φαξ: 26230-91418 <a href="mailto:mail@greencamp.gr">mail@greencamp.gr</a>
ΧΡΙΣΤΙΑΝΙΚΗ ΕΝΩΣΗ ΠΥΡΓΟΥ (Κούμανι Ηλείας)	ΠΥΡΙΟΧΟΣ ΛΕΩΝΙΔΑΣ	6947605666 <a href="mailto:piriohosleon@in.gr">piriohosleon@in.gr</a> 26210-28864
Η ΧΩΡΑ ΤΗΣ ΠΕΡΙΠΕΤΕΙΑΣ  (Λάλα Ηλείας)	ΜΑΥΡΑΚΗ ΜΑΡΙΑ- ΣΤΕΦΑΝΙΑ	210-5822957  <a href="mailto:chryssulamavraki@hotmail.com">chryssulamavraki@hotmail.com</a>
ΚΑΤΑΣΚΗΝΩΣΗ ΜΗΤΡΟΠΟΛΗΣ Ν.ΗΛΕΙΑΣ (Σκαφιδιά Ηλείας)	ΣΕΝΙΑΣ ΣΠΥΡΙΔΩΝ	6939310121  2621022527 <a href="mailto:contact@imilias.gr">contact@imilias.gr</a>

## ΠΡΟΣΘΗΚΗ 23:

## ΑΛΛΑ ΧΡΗΣΙΜΑ ΣΤΟΙΧΕΙΑ

## ΙΕΡΑ ΜΗΤΡΟΠΟΛΗ ΗΛΕΙΑΣ

<b>ΤΗΛΕΦΩΝΟ</b>  2621022527
-----------------------------------

**ΦΑΞ**  
2621030592  
[contact@imilias.gr](mailto:contact@imilias.gr)

<b><u>ΠΡΩΤΟΒΑΘΜΙΑ ΕΚΠΑΙΔΕΥΣΗ Ν.ΗΛΕΙΑΣ</u></b> Δ/ΝΤΗΣ: ΖΕΥΛΑΣ ΠΑΝΑΓΙΩΤΗΣ Κα ΤΣΙΧΛΑ(Υπευθ.Πολιτ.Προστασίας) 6974779646	2621040287 2621040288 2621040271 2621040268	2621022403 <a href="mailto:mail@dipe.ilei.sch.gr">mail@dipe.ilei.sch.gr</a>
<b><u>ΔΕΥΤΕΡΟΒΑΘΜΙΑ ΕΚΠΑΙΔΕΥΣΗ</u></b> <b><u>Ν.ΗΛΕΙΑΣ</u></b> Δ/ΝΤΗΣ: ΔΗΜΗΤΡΕΛΟΣ ΒΑΣΙΛΕΙΟΣ	ΤΗΛ. ΚΕΝΤΡΟ: 2621360560	2621360563-4 <a href="mailto:dideilei@sch.gr">dideilei@sch.gr</a>

## ΕΙΣΑΓΓΕΛΙΑ ΠΡΩΤΟΔΙΚΩΝ

## ΠΥΡΓΟΥ

## ΕΙΣΑΓΓΕΛΙΑ ΠΡΩΤΟΔΙΚΩΝ

## ΑΜΑΛΙΑΔΑΣ

## ΕΙΣΑΓΓΕΛΙΑ ΠΡΩΤΟΔΙΚΩΝ

## ΚΥΠΑΡΙΣΣΙΑΣ

ΤΗΛΕΦΩΝΑ
2621022270
2622028850
2761022257

## ΦΑΞ

2621022530

2622026890

2761022372

**Λευκό** ψήφισε ο Επικεφαλής της Παράταξης «Λαϊκή Συσπείρωση Δυτικής Ελλάδας» κ. Κωνσταντίνος Κοτσιλιάνος.

---

Το παρόν Πρακτικό αφού συντάχθηκε, διαβάστηκε και βεβαιώθηκε, υπογράφεται ως ακολούθως :

Ο ΠΡΟΕΔΡΟΣ

Ο ΓΡΑΜΜΑΤΕΑΣ

ΓΕΩΡΓΙΟΣ Παν. ΑΓΓΕΛΟΠΟΥΛΟΣ

ΚΩΝ/ΝΟΣ ΚΟΥΣΤΑΣ

ΤΑ ΜΕΛΗ