



ΕΛΛΗΝΙΚΗ ΔΗΜΟΚΡΑΤΙΑ

ΠΕΡΙΦΕΡΕΙΑ ΔΥΤΙΚΗΣ ΕΛΛΑΔΑΣ

ΓΕΝ.Δ/ΝΣΗ ΕΣΩΤΕΡΙΚΗΣ ΛΕΙΤΟΥΡΓΙΑΣ

Δ/ΝΣΗ ΔΙΟΙΚΗΤΙΚΟΥ ΟΙΚΟΝΟΜΙΚΟΥ

ΠΕΡΙΦΕΡΕΙΑΚΗΣ ΕΝΟΤΗΤΑΣ ΑΙΤΩΛΟΑΚΑΡΝΑΝΙΑΣ

ΤΙΤΛΟΣ ΠΡΟΜΗΘΕΙΑΣ :

«ΣΥΣΤΗΜΑ ΕΚΣΥΓΧΡΟΝΙΣΜΟΥ, ΕΞΟΙΚΟΝΟΜΗΣΗΣ ΝΕΡΟΥ ΚΑΙ ΕΝΕΡΓΕΙΑΚΗΣ ΑΝΑΒΑΘΜΙΣΗΣ
ΑΝΤΛΙΟΣΤΑΣΙΩΝ ΑΠΟΣΤΡΑΓΓΙΣΗΣ ΚΑΙ ΑΡΔΕΥΣΗΣ ΤΟΕΒ ΚΑΤΟΧΗΣ.»

ΔΙΑΚΗΡΥΞΗ

ΕΝΔΕΙΚΤΙΚΟΣ ΠΡΟΫΠΟΛΟΓΙΣΜΟΣ : 1.774.000,00 €

Φ.Π.Α. 24 % : 425.760,00 €

ΓΕΝΙΚΟ ΣΥΝΟΛΟ : 2.199.760,00 €

ΧΡΗΜΑΤΟΔΟΤΗΣΗ :

ΠΡΟΓΡΑΜΜΑ «ΑΓΡΟΤΙΚΗΣ ΑΝΑΠΤΥΞΗΣ ΤΗΣ ΕΛΛΑΔΑΣ 2014-2020» ΜΕ ΣΥΓΧΡΗΜΑΤΟΔΟΤΗΣΗ ΑΠΟ
ΤΟ Ε.Γ.Τ.Α.Α.

Μέτρο 4: «Επενδύσεις σε υλικά στοιχεία του ενεργητικού»

Υπομέτρο 4.3: « Στήριξη για επενδύσεις σε υποδομές που συνδέονται με την ανάπτυξη, τον
εκσυγχρονισμό ή την προσαρμογή της γεωργίας και της δασοκομίας,

Δράση 4.3.1. «Υποδομές Εγγείων Βελτιώσεων»

ΚΩΔΙΚΟΣ ΣΑΕ: 2023ΣΕ08210013

Τα προς προμήθεια είδη κατατάσσονται στους ακόλουθους κωδικούς του Κοινού Λεξιλογίου
δημοσίων συμβάσεων (CPV) :

32441100-7 «Τηλεμετρικό Σύστημα Παρακολούθησης»,

32441200-8 «Εξοπλισμός τηλεμετρίας και ελέγχου»,

43323000-3 «Εξοπλισμός άρδευσης»

38411000-9 «Υδρόμετρα» και

38127000- 1 «Μετεωρολογικοί σταθμοί



**ΔΙΑΚΗΡΥΞΗ ΑΝΟΙΚΤΗΣ ΔΙΑΔΙΚΑΣΙΑΣ ΜΕΣΩ ΤΟΥ ΕΘΝΙΚΟΥ ΣΥΣΤΗΜΑΤΟΣ
ΗΛΕΚΤΡΟΝΙΚΩΝ ΔΗΜΟΣΙΩΝ ΣΥΜΒΑΣΕΩΝ (Ε.Σ.Η.Δ.Η.Σ.)
ΓΙΑ ΤΗΝ ΕΠΙΛΟΓΗ ΑΝΑΔΟΧΟΥ ΓΙΑ ΤΗΝ
ΠΡΟΜΗΘΕΙΑ**

Η ΠΕΡΙΦΕΡΕΙΑ ΔΥΤΙΚΗΣ ΕΛΛΑΔΑΣ

Διακηρύσσει:

Ανοικτή διαδικασία για την επιλογή αναδόχου προμήθειας:

**«ΣΥΣΤΗΜΑ ΕΚΣΥΓΧΡΟΝΙΣΜΟΥ, ΕΞΟΙΚΟΝΟΜΗΣΗΣ ΝΕΡΟΥ ΚΑΙ ΕΝΕΡΓΕΙΑΚΗΣ
ΑΝΑΒΑΘΜΙΣΗΣ ΑΝΤΛΙΟΣΤΑΣΙΩΝ ΑΠΟΣΤΡΑΓΓΙΣΗΣ ΚΑΙ ΑΡΔΕΥΣΗΣ ΤΟΕΒ ΚΑΤΟΧΗΣ.»**

**με το κριτήριο της πλέον συμφέρουσας από οικονομική άποψη προσφοράς βάσει της
βέλτιστης σχέσης ποιότητας - τιμής**

που θα διεξαχθεί σύμφωνα με: α) τις διατάξεις του ν. 4412/2016 (Α' 147 και τις τροποποιήσεις αυτού) και β) τους όρους της παρούσας



Περιεχόμενα

ΠΕΡΙΕΧΟΜΕΝΑ	3
ΑΝΑΘΕΤΟΥΣΑ ΑΡΧΗ ΚΑΙ ΑΝΤΙΚΕΙΜΕΝΟ ΣΥΜΒΑΣΗΣ	5
1.1 ΣΤΟΙΧΕΙΑ ΑΝΑΘΕΤΟΥΣΑΣ ΑΡΧΗΣ.....	5
1.2 ΣΤΟΙΧΕΙΑ ΔΙΑΔΙΚΑΣΙΑΣ-ΧΡΗΜΑΤΟΔΟΤΗΣΗ.....	6
1.3 ΣΥΝΟΠΤΙΚΗ ΠΕΡΙΓΡΑΦΗ ΦΥΣΙΚΟΥ ΚΑΙ ΟΙΚΟΝΟΜΙΚΟΥ ΑΝΤΙΚΕΙΜΕΝΟΥ ΤΗΣ ΣΥΜΒΑΣΗΣ	6
1.4 ΘΕΣΜΙΚΟ ΠΛΑΙΣΙΟ.....	9
1.5 ΠΡΟΘΕΣΜΙΑ ΠΑΡΑΛΑΒΗΣ ΠΡΟΣΦΟΡΩΝ ΚΑΙ ΔΙΕΝΕΡΓΕΙΑ ΔΙΑΓΩΝΙΣΜΟΥ.....	13
1.6 ΔΗΜΟΣΙΟΤΗΤΑ.....	13
1.7 ΑΡΧΕΣ ΕΦΑΡΜΟΖΟΜΕΝΕΣ ΣΤΗ ΔΙΑΔΙΚΑΣΙΑ ΣΥΝΑΨΗΣ	14
2. ΓΕΝΙΚΟΙ ΚΑΙ ΕΙΔΙΚΟΙ ΟΡΟΙ ΣΥΜΜΕΤΟΧΗΣ	15
2.1 ΓΕΝΙΚΕΣ ΠΛΗΡΟΦΟΡΙΕΣ.....	15
2.1.1 Έγγραφα της σύμβασης	15
2.1.2 Επικοινωνία - Πρόσβαση στα έγγραφα της Σύμβασης	15
2.1.3 Παροχή Διευκρινίσεων.....	15
2.1.4 Γλώσσα.....	16
2.1.5 Εγγυήσεις	16
2.1.6 Προστασία Προσωπικών Δεδομένων.....	17
2.2 ΔΙΚΑΙΩΜΑ ΣΥΜΜΕΤΟΧΗΣ - ΚΡΙΤΗΡΙΑ ΠΟΙΟΤΙΚΗΣ ΕΠΙΛΟΓΗΣ.....	17
2.2.1 Δικαίωμα συμμετοχής.....	17
2.2.2 Εγγύηση συμμετοχής.....	18
2.2.3 Λόγοι αποκλεισμού	19
2.2.4 Καταλληλότητα άσκησης επαγγελματικής δραστηριότητας	24
2.2.5 Οικονομική και χρηματοοικονομική επάρκεια.....	24
2.2.6 Τεχνική και επαγγελματική ικανότητα.....	25
2.2.7 Πρότυπα διασφάλισης ποιότητας και πρότυπα περιβαλλοντικής διαχείρισης.....	25
2.2.9 Κανόνες απόδειξης ποιοτικής επιλογής.....	27
2.2.9.1 Προκαταρκτική απόδειξη κατά την υποβολή προσφορών.....	28
2.2.9.2 Αποδεικτικά μέσα	29
2.3 ΚΡΙΤΗΡΙΑ ΑΝΑΘΕΣΗΣ	37
2.4 ΚΑΤΑΡΤΙΣΗ - ΠΕΡΙΕΧΟΜΕΝΟ ΠΡΟΣΦΟΡΩΝ	41
2.4.1 Γενικοί όροι υποβολής προσφορών.....	41
2.4.2 Χρόνος και Τρόπος υποβολής προσφορών.....	41
2.4.3 Περιεχόμενα Φακέλου «Δικαιολογητικά Συμμετοχής- Τεχνική Προσφορά».....	44
2.4.3.1 Δικαιολογητικά Συμμετοχής.....	44
2.4.4 Περιεχόμενα Φακέλου «Οικονομική Προσφορά» / Τρόπος σύνταξης και υποβολής οικονομικών προσφορών	46
2.4.5 Χρόνος ισχύος των προσφορών.....	47
2.4.6 Λόγοι απόρριψης προσφορών.....	48
3. ΔΙΕΝΕΡΓΕΙΑ ΔΙΑΔΙΚΑΣΙΑΣ - ΑΞΙΟΛΟΓΗΣΗ ΠΡΟΣΦΟΡΩΝ	50
3.1 ΑΠΟΣΦΡΑΓΙΣΗ ΚΑΙ ΑΞΙΟΛΟΓΗΣΗ ΠΡΟΣΦΟΡΩΝ	50
3.1.1 Ηλεκτρονική αποσφράγιση προσφορών.....	50
3.1.2 Αξιολόγηση προσφορών	50
3.2 ΠΡΟΣΚΛΗΣΗ ΥΠΟΒΟΛΗΣ ΔΙΚΑΙΟΛΟΓΗΤΙΚΩΝ ΠΡΟΣΩΡΙΝΟΥ ΑΝΑΔΟΧΟΥ - ΔΙΚΑΙΟΛΟΓΗΤΙΚΑ ΠΡΟΣΩΡΙΝΟΥ ΑΝΑΔΟΧΟΥ	52
3.3 ΚΑΤΑΚΥΡΩΣΗ - ΣΥΝΑΨΗ ΣΥΜΒΑΣΗΣ.....	54
3.4 ΠΡΟΔΙΚΑΣΤΙΚΕΣ ΠΡΟΣΦΥΓΕΣ - ΠΡΟΣΩΡΙΝΗ ΔΙΚΑΣΤΙΚΗ ΠΡΟΣΤΑΣΙΑ	55
3.5 ΜΑΤΑΙΩΣΗ ΔΙΑΔΙΚΑΣΙΑΣ.....	58



4. ΟΡΟΙ ΕΚΤΕΛΕΣΗΣ ΤΗΣ ΣΥΜΒΑΣΗΣ	60
4.1 ΕΓΓΥΗΣΕΙΣ (ΚΑΛΗΣ ΕΚΤΕΛΕΣΗΣ, ΠΡΟΚΑΤΑΒΟΛΗΣ, ΚΑΛΗΣ ΛΕΙΤΟΥΡΓΙΑΣ)	60
4.2 ΣΥΜΒΑΤΙΚΟ ΠΛΑΪΣΙΟ - ΕΦΑΡΜΟΣΤΕΑ ΝΟΜΟΘΕΣΙΑ	61
4.3 Όροι εκτέλεσης της σύμβασης	61
4.4 ΥΠΕΡΓΟΛΑΒΙΑ	62
4.5 ΤΡΟΠΟΠΟΙΗΣΗ ΣΥΜΒΑΣΗΣ ΚΑΤΑ ΤΗ ΔΙΑΡΚΕΙΑ ΤΗΣ	63
4.6 ΔΙΚΑΙΩΜΑ ΜΟΝΟΜΕΡΟΥΣ ΛΥΣΗΣ ΤΗΣ ΣΥΜΒΑΣΗΣ	63
5. ΕΙΔΙΚΟΙ ΟΡΟΙ ΕΚΤΕΛΕΣΗΣ ΤΗΣ ΣΥΜΒΑΣΗΣ	64
5.1 ΤΡΟΠΟΣ ΠΛΗΡΩΜΗΣ	64
5.2 Κήρυξη οικονομικού φορέα εκπτώτου - ΚΥΡΩΣΕΙΣ	65
5.3 Διοικητικές προσφυγές κατά τη διαδικασία εκτέλεσης των συμβάσεων	67
6. ΕΙΔΙΚΟΙ ΟΡΟΙ ΕΚΤΕΛΕΣΗΣ	69
6.1 ΧΡΟΝΟΣ ΠΑΡΑΔΟΣΗΣ ΥΛΙΚΩΝ	69
6.1.1. Η συνολική προθεσμία εκτέλεσης της προμήθειας/εγκατάστασης ορίζεται σε δέκα οχτώ (18) μήνες (17 μήνες για την παράδοση και 1 μήνας για την δοκιμαστική λειτουργία του συνολικού συστήματος) από την ημερομηνία υπογραφής της σύμβασης	69
6.2 ΠΑΡΑΛΑΒΗ ΥΛΙΚΩΝ - ΧΡΟΝΟΣ ΚΑΙ ΤΡΟΠΟΣ ΠΑΡΑΛΑΒΗΣ ΥΛΙΚΩΝ	69
6.3 ΕΙΔΙΚΟΙ Όροι ναύλωσης – ασφάλισης - ανακρίνωσης φόρτωσης και ποιοτικού ελέγχου στο εξωτερικό	70
6.5 ΔΕΙΓΜΑΤΑ – ΔΕΙΓΜΑΤΟΛΗΨΙΑ – ΕΡΓΑΣΤΗΡΙΑΚΕΣ ΕΞΕΤΑΣΕΙΣ	71
6.6 ΕΓΓΥΗΜΕΝΗ ΛΕΙΤΟΥΡΓΙΑ ΠΡΟΜΗΘΕΙΑΣ	72
6.7 ΑΝΑΠΡΟΣΑΡΜΟΓΗ ΤΙΜΗΣ	72
7. ΠΑΡΑΡΤΗΜΑΤΑ



ΑΝΑΘΕΤΟΥΣΑ ΑΡΧΗ ΚΑΙ ΑΝΤΙΚΕΙΜΕΝΟ ΣΥΜΒΑΣΗΣ

1.1 Στοιχεία Αναθέτουσας Αρχής

Επωνυμία	ΠΕΡΙΦΕΡΕΙΑ ΔΥΤΙΚΗΣ ΕΛΛΑΔΑΣ / ΠΕΡΙΦΕΡΕΙΑΚΗ ΕΝΟΤΗΤΑ ΑΙΤΩΛΟΑΚΑΡΝΑΝΙΑΣ
Αριθμός Φορολογικού Μητρώου (Α.Φ.Μ.)	997824337 Α΄ Δ.Ο.Υ. ΠΑΤΡΩΝ
Κωδικός Αναθέτουσας Αρχής για την ηλεκτρονική τιμολόγηση	1007.907.0001
Ταχυδρομική διεύθυνση	ΤΜΗΜΑ ΠΡΟΜΗΘΕΙΩΝ Κύπρου 30 - Διοικητήριο
Πόλη	Ι.Π. Μεσολογγίου
Ταχυδρομικός Κωδικός	30200
Χώρα	ΕΛΛΑΔΑ
Κωδικός NUTS(Nomenclature of Territorial Units for Statistics)	EL631 (Π.Ε. Αιτωλ/νίας) (κύριος τόπος εκτέλεσης της υπηρεσίας)
Ηλεκτρονικό Ταχυδρομείο (e-mail)	b.grigoraki@aitnia.pde.gov.gr
Αρμόδιος για πληροφορίες	Για θέματα διαδικαστικά του διαγωνισμού (δικαιολογητικά, διακήρυξη κλπ): Κουτσομπίνας Ζώης - Τμήμα Προμηθειών - τηλ. 26313 61212 (e-mail: z.koutsompinas@aitnia.pde.gov.gr) Γρηγοράκη Βασιλική - Τμήμα Προμηθειών - τηλ. 26313 61616 (e-mail: b.grigoraki@aitnia.pde.gov.gr)
Αρμόδιος για πληροφορίες	Για τεχνικά θέματα (διευκρινίσεις επί της μελέτης κλπ): Πέτρας Χρήστος - Τμήμα Μελετών - τηλ. 26313 61630 (e-mail: tdp1@aitnia.pde.gov.gr)
Γενική Διεύθυνση στο διαδίκτυο (URL)	www.pde.gov.gr

Είδος Αναθέτουσας Αρχής

Η Αναθέτουσα Αρχή είναι η Περιφέρεια Δυτικής Ελλάδας - Π.Ε. Αιτωλοακαρνανίας «μη κεντρική Αναθέτουσα Αρχή» και ανήκει στην Γενική Κυβέρνηση/ Υποτομέας ΟΤΑ.

Κύρια δραστηριότητα Α.Α.

Η κύρια δραστηριότητα της Αναθέτουσας Αρχής εμπίπτει στην κατηγορία των Γενικών Δημόσιων Υπηρεσιών.



Εφαρμοστέο εθνικό δίκαιο είναι το Ελληνικό Δίκαιο και ο Ν. 4412/2016, όπως τροποποιήθηκε και ισχύει.

Στοιχεία Επικοινωνίας

α) Τα έγγραφα της σύμβασης είναι διαθέσιμα για ελεύθερη, πλήρη, άμεση & δωρεάν ηλεκτρονική πρόσβαση μέσω της Διαδικτυακής Πύλης (www.promitheus.gov.gr) του ΟΠΣ ΕΣΗΔΗΣ.

β) Κάθε είδους επικοινωνία και ανταλλαγή πληροφοριών πραγματοποιείται μέσω του ΕΣΗΔΗΣ Προμήθειες και Υπηρεσίες (εφεξής ΕΣΗΔΗΣ), το οποίο είναι προσβάσιμο από τη Διαδικτυακή Πύλη (www.promitheus.gov.gr) του ΟΠΣ ΕΣΗΔΗΣ.

γ) Περαιτέρω πληροφορίες είναι διαθέσιμες από:

την προαναφερθείσα διεύθυνση: www.promitheus.gov.gr ή www.pde.gr

δ) Η ηλεκτρονική επικοινωνία απαιτεί την χρήση εργαλείων και συσκευών που δεν είναι γενικώς διαθέσιμα. Η απεριόριστη, πλήρης, άμεση και δωρεάν πρόσβαση στα εν λόγω εργαλεία και συσκευές είναι δυνατή στην διεύθυνση (URL) : www.promitheus.gov.gr

1.2 Στοιχεία Διαδικασίας-Χρηματοδότηση

Είδος διαδικασίας

Ο διαγωνισμός θα διεξαχθεί με την ανοικτή διαδικασία του άρθρου 264 του ν. 4412/16 όπως έχει τροποποιηθεί και ισχύει.

Χρηματοδότηση της σύμβασης

Η παρούσα σύμβαση χρηματοδοτείται από Πιστώσεις του Προγράμματος Δημοσίων Επενδύσεων (Σ.Α.Ε. 082/1, με κωδικό ΣΑΕ: 2023ΣΕ08210013)

Η παρούσα σύμβαση χρηματοδοτείται στο πλαίσιο του Μέτρου 4, Υπομέτρου 4.3, Δράση: 4.3.1: «Υποδομές εγγείων βελτιώσεων» του ΠΑΑ 2014-2020 με βάση την απόφαση ένταξης της πράξης

με 1153/07-04-2023 του Υπουργείου Αγροτικής Ανάπτυξης και Τροφίμων, Γενική Γραμματεία Ενωσιακών Πόρων και Υποδομών, Ειδική Υπηρεσία Εφαρμογής Άμεσων Ενισχύσεων & Τομεακών Παρεμβάσεων, Μονάδα Δημοσίων Επενδύσεων ΕΓΤΑΑ και έχει λάβει κωδικό Ο.Π.Σ.Α.Α.: 0036154098. Η πράξη συγχρηματοδοτείται από το Ευρωπαϊκό Γεωργικό Ταμείο Αγροτικής Ανάπτυξης της ΕΕ και από Εθνικούς Πόρους.

Η επιλέξιμη δημόσια δαπάνη του υποέργου με τίτλο «Σύστημα εκσυγχρονισμού, εξοικονόμησης νερού και ενεργειακής αναβάθμισης αντλιοστασίων αποστράγγισης και άρδευσης ΤΟΕΒ ΚΑΤΟΧΗΣ.» της πράξης ανέρχεται σε δύο εκατομμύρια εκατόν ενενήντα εννέα χιλιάδες επτακόσια εξήντα ευρώ (2.199.760,00 ευρώ) συμπεριλαμβανομένου και του Φ.Π.Α. (24%) που ανέρχεται σε τετρακόσιες είκοσι πέντε χιλιάδες επτακόσια εξήντα ευρώ (425.760,00 €).

1.3 Συνοπτική Περιγραφή φυσικού και οικονομικού αντικείμενου της σύμβασης

Το φυσικό αντικείμενο της σύμβασης «Σύστημα εκσυγχρονισμού, εξοικονόμησης νερού και ενεργειακής αναβάθμισης αντλιοστασίων αποστράγγισης και άρδευσης ΤΟΕΒ ΚΑΤΟΧΗΣ» αποτελείται από τα παρακάτω μέρη:

Προμήθεια, εγκατάσταση και θέση σε λειτουργία Τοπικών Σταθμών Άρδευσης (ΤΣΑ) στο



αποστραγγιστικό αντλιοστασίου D4, ένα από τα μεγαλύτερα των Βαλκανίων και στα τέσσερα αντλιοστάσια Άρδευσης A1/8, A2/8, A3/8 και A4/8 για την παρακολούθηση όλων των κρίσιμων παραμέτρων (παροχή, πίεση, στάθμη) στις υποδομές του αρδευτικού δικτύου του Δικαιούχου. Προμήθεια, εγκατάσταση και θέση σε λειτουργία ενός (1) Κεντρικού Σταθμού Ελέγχου στο Δικαιούχο. Στον Κεντρικό Σταθμό Ελέγχου θα γίνουν όλες οι απαραίτητες εργασίες και εγκαταστάσεις εξοπλισμού και λογισμικών του συστήματος τηλεελέγχου- τηλεχειρισμού, καθώς και η ενσωμάτωση των Τοπικών Σταθμών Άρδευσης σε μία ενιαία βάση λήψης των σημάτων. Προμήθεια, εγκατάσταση και θέση σε λειτουργία ενός σταθμού μέτρησης και τηλεμετάδοσης αγρό-μετεωρολογικών παραμέτρων με σκοπό την υποβοήθηση μετάβασης από την συμβατική μορφή διαχείρισης αγροτικών εκμεταλλεύσεων στην γεωργία ακριβείας και κυρίως στον τομέα της άρδευσης για την εξοικονόμηση αρδευτικού νερού.

Συμπεριλαμβανόμενες εργασίες :

Η αρχική εγκατάσταση θα περιλαμβάνει τις κάτωθι εργασίες, όπως αυτές περιγράφονται στις προδιαγραφές που ακολουθούν:

Λεπτομερής σχεδίαση του εξοπλισμού ελέγχου διαρροών, βελτίωσης της ενεργειακής απόδοσης και εξοικονόμησης ενέργειας σε επίπεδο λογικής και φυσικής αρχιτεκτονικής (δικτύωσης και επεξεργασίας δεδομένων).

Προμήθεια και εγκατάσταση του εξοπλισμού που περιλαμβάνει:

Ρυθμιστές στροφών αντλητικών για τη παραγωγή μεταβλητής συχνότητας και τάσης, προκειμένου να ελέγχονται οι στρόφες των ηλεκτροκινητήρων των αντλητικών συγκροτημάτων και Ομαλούς εκκινητές για την ομαλή εκκίνηση και στάση.

Πεδία ισχύος για ρυθμιστές στροφών και Ομαλούς εκκινητές.

Μετρητές παροχής, πίεσης και στάθμης για την συνεχή μέτρηση και παρακολούθηση των στοιχείων ζήτησης νερού, παραγωγής των αντλιών και ορθής λειτουργίας των δικτύων.

Εξοπλισμό Προγραμματιζόμενου Λογικού Ελεγκτή (PLC) για τη συγκέντρωση πληροφοριών, τηλεέλεγχο - τηλεχειρισμό και διαχείριση της λειτουργίας των αντλιοστασίων άρδευσης.

Εξοπλισμό τηλεπικοινωνιών για την επικοινωνία του Κεντρικού Σταθμού Ελέγχου (ΚΣΕ) με τους τοπικούς σταθμούς ελέγχου των αντλιοστασίων άρδευσης.

Αναλυτές ενέργειας για την συνεχή παροχή και παρακολούθηση λεπτομερών δεδομένων σχετικά με τη συμπεριφορά και κατανάλωση του ηλεκτρικού εξοπλισμού.

Παράδοση και εγκατάσταση του λογισμικού που περιλαμβάνει:

Λογισμικό εφαρμογών τηλεελέγχου - τηλεχειρισμού για τη συλλογή των δεδομένων, την ενσωμάτωσή τους σε βάση δεδομένων και τη διάθεση αυτών σε ειδικά διαμορφωμένα προγράμματα εφαρμογών για περαιτέρω επεξεργασία και λήψη αποφάσεων (διαβάθμιση συναγερμών, καταγραφή και παρακολούθηση γεγονότων, ιστορικά δεδομένα, στατιστικά δεδομένα, διαχείριση συντήρησης κλπ).

Λογισμικό Επικοινωνιών για τη σύνδεση και ορθή αποστολή και λήψη των νέων συνιστωσών ελέγχου και χειρισμού των σταθμών ελέγχου με τον ΚΣΕ.



Λογισμικό Ενεργειακής Βελτιστοποίησης λειτουργίας Αντλιοστασίων το οποίο μέσω εκτέλεσης κατάλληλου αλγορίθμου θα συγκρίνει όλα τα δυνατά σενάρια λειτουργίας και θα αποφασίζει αυτόματα για την πραγματοποίηση καθορισμένων απομακρυσμένων χειρισμών (π.χ. εκκίνηση συγκεκριμένης γεώτρησης έναντι άλλης). Η λήψη της εκάστοτε απόφασης θα βασίζεται σε κριτήρια είτε σαφώς καθορισμένα από το χρήστη ή με γνώμονα τη βέλτιστη διαχείριση του δικτύου ώστε να επιτευχθεί ελάχιστη κατανάλωση ενέργειας, αποφυγή άσκοπων εκκινήσεων/διακοπών, ομοιόμορφη λειτουργία αντλιών και όσο το δυνατόν λιγότερες ανάγκες συντήρησης

Λογισμικό Διαχείρισης Βλαβών και Συντήρησης Εξοπλισμού θα χρησιμοποιηθεί για την αυτοματοποιημένη διαχείριση της συντήρησης των μηχανημάτων και του εξοπλισμού της υπηρεσίας.

Προσαρμογές και μετατροπές σε ηλεκτρικές και υδραυλικές εγκαταστάσεις, όπου απαιτείται για την πραγματοποίηση του έργου σε ένα ενιαίο ολοκληρωμένο σύνολο.

Παράδοση σχεδίων. Παράδοση εγχειριδίων λειτουργίας και συντήρησης. Παράδοση τεκμηρίωσης. Εκπαίδευση του προσωπικού στις λειτουργίες, την υποστήριξη και τη συντήρηση του νέου ολοκληρωμένου συστήματος.

Δοκιμαστική λειτουργία για ένα μήνα (30 ημέρες) - Παροχή υπηρεσιών τεχνικής υποστήριξης.

Εγγύηση καλής λειτουργίας. Παροχή υπηρεσιών συντήρησης και τεχνικής υποστήριξης.

Θα υπάρξει δοκιμαστική λειτουργία του συνολικού συστήματος για διάστημα δύο (2) μηνών, μετά την παράδοση και εγκατάσταση του συστήματος, με ταυτόχρονη τήρηση των προγραμμάτων ελέγχου, μετρήσεων και συντηρήσεων, τα οποία θα παραδίδονται στην Τεχνική Υπηρεσία .

Εκπαίδευση του προσωπικού της Υπηρεσίας κατά το διάστημα του ενός μήνα δοκιμαστικής λειτουργίας, στη λειτουργία, συντήρηση, επισκευές, τήρηση προγραμμάτων μετρήσεων κλπ της προμήθειας και ο εφοδιασμός της με τα αντίστοιχα πλήρη ηλεκτρονικά και έγχαρτα προγράμματα, βιβλία, εγχειρίδια, καταλόγους ανταλλακτικών και οδηγίες για την σωστή, εύρυθμη και μακρόχρονη λειτουργία του συστήματος.

Τέλος, συμπεριλαμβάνεται περίοδος εγγυημένης λειτουργίας με ελάχιστη διάρκεια 2 έτη και μέγιστη 5 έτη, όπως περιγράφεται στις παραγράφους 2.3.1 & 6.6 της παρούσας.

Αναλυτικά στοιχεία και προδιαγραφές των προς προμήθεια ειδών και υλικών καθώς και οι εργασίες ενσωμάτωσης τους, περιγράφονται στα τεύχη Τεχνικής Περιγραφής και Τεχνικών Προδιαγραφών.

Τέλος, συμπεριλαμβάνεται περίοδος εγγυημένης λειτουργίας με ελάχιστη διάρκεια 2 έτη και μέγιστη 5 έτη, όπως περιγράφεται στις παραγράφους 2.3.1 & 6.6 της παρούσας.

Αναλυτικά στοιχεία και προδιαγραφές των προς προμήθεια ειδών και υλικών καθώς και οι εργασίες ενσωμάτωσης τους, περιγράφονται στα τεύχη Τεχνικής Περιγραφής και Τεχνικών Προδιαγραφών.

Αναλυτικά στοιχεία και προδιαγραφές των προς προμήθεια ειδών και υλικών καθώς και οι εργασίες ενσωμάτωσης τους, περιγράφονται στα τεύχη Τεχνικής Περιγραφής και Τεχνικών Προδιαγραφών.

Τα προς προμήθεια είδη κατατάσσονται στους ακόλουθους κωδικούς του Κοινού Λεξιλογίου δημοσίων συμβάσεων (CPV): 32441100-7 «Τηλεμετρικό Σύστημα Παρακολούθησης», 32441200-8 «Εξοπλισμός τηλεμετρίας και ελέγχου», 43323000-3 «Εξοπλισμός άρδευσης», 38411000-9



«Υδρόμετρα» και
38127000- 1 «Μετεωρολογικοί σταθμοί».

Η εκτιμώμενη αξία της σύμβασης ανέρχεται σε δύο εκατομμύρια εκατόν ενενήντα εννέα χιλιάδες επτακόσια εξήντα ευρώ (2.199.760,00 ευρώ) συμπεριλαμβανομένου και του Φ.Π.Α. (24%) που ανέρχεται σε τετρακόσιες είκοσι πέντε χιλιάδες επτακόσια εξήντα ευρώ (425.760,00 €)

Η διάρκεια της σύμβασης ορίζεται σε δεκαοχτώ (18) μήνες (17 μήνες για την παράδοση και ένα (1) μήνα για τη δοκιμαστική λειτουργία και την τεκμηρίωση του συνολικού συστήματος) από την ημερομηνία υπογραφής της σύμβασης. Προβλέπεται περίοδος εγγυημένης λειτουργίας με ελάχιστη διάρκεια 2 έτη και μέγιστη 5 έτη μετά την προσωρινή παραλαβή της προμήθειας, με ελάχιστη διάρκεια 2 έτη και μέγιστη 5 έτη, όπως περιγράφεται στις παραγράφους 2.3.1 & 6.6 της παρούσας.

Αναλυτική περιγραφή του φυσικού και οικονομικού αντικειμένου της σύμβασης δίδεται στο ΠΑΡΑΡΤΗΜΑ Ι – Αναλυτική Περιγραφή Φυσικού και Οικονομικού Αντικειμένου της Σύμβασης της παρούσας διακήρυξης και στο ΠΑΡΑΡΤΗΜΑ ΙV – Τεχνικές Προδιαγραφές.

Η σύμβαση θα ανατεθεί με το κριτήριο της πλέον συμφέρουσας από οικονομική άποψη προσφοράς, βάσει της βέλτιστης σχέση ποιότητας – τιμής (άρθρο 311 του Ν. 4412/2016).

Η παρούσα σύμβαση δεν υποδιαιρείται σε τμήματα. Προσφορές υποβάλλονται για το σύνολο του συμβατικού αντικειμένου

Σύμφωνα με τα παραπάνω είναι αδύνατος ο διαχωρισμός της πράξης σε τμήματα, λόγω του ενιαίου χαρακτήρα της σύμβασης και της συνεργασίας εξοπλισμού και λογισμικών σε πολλά επίπεδα.

1.4 Θεσμικό πλαίσιο

Η ανάθεση και εκτέλεση της σύμβασης διέπεται από την κείμενη νομοθεσία και τις κατ' εξουσιοδότηση αυτής εκδοθείσες κανονιστικές πράξεις, όπως ισχύουν και ιδίως:

του ν. 4412/2016 (Α' 147) "Δημόσιες Συμβάσεις Έργων, Προμηθειών και Υπηρεσιών (προσαρμογή στις Οδηγίες 2014/24/ ΕΕ και 2014/25/ΕΕ)"

του ν. 4700/2020 (Α' 127) «Ενιαίο κείμενο Δικονομίας για το Ελεγκτικό Συνέδριο, ολοκληρωμένο νομοθετικό πλαίσιο για τον προσυμβατικό έλεγχο, τροποποιήσεις στον Κώδικα Νόμων για το Ελεγκτικό Συνέδριο, διατάξεις για την αποτελεσματική απονομή της δικαιοσύνης και άλλες διατάξεις» και ιδίως των άρθρων 324-337

του ν. 4622/2019 (Α' 133) «Επιτελικό Κράτος: οργάνωση, λειτουργία & διαφάνεια της Κυβέρνησης, των κυβερνητικών οργάνων & της κεντρικής δημόσιας διοίκησης» και ιδίως του άρθρου 37,

του ν. 4601/2019 (Α' 44) «Εταιρικοί μετασχηματισμοί και εναρμόνιση του νομοθετικού πλαισίου με τις διατάξεις της Οδηγίας 2014/55/ΕΕ του Ευρωπαϊκού Κοινοβουλίου και του Συμβουλίου της 16ης Απριλίου 2014 για την έκδοση ηλεκτρονικών τιμολογίων στο πλαίσιο δημοσίων συμβάσεων και λοιπές διατάξεις»,

του άρθρου 11 του ν. 4013/2011 (Α' 204) «Σύσταση ενιαίας Ανεξάρτητης Αρχής Δημοσίων Συμβάσεων και Κεντρικού Ηλεκτρονικού Μητρώου Δημοσίων Συμβάσεων...»,

του ν. 3548/2007 (Α' 68) «Καταχώριση δημοσιεύσεων των φορέων του Δημοσίου στο νομαρχιακό και τοπικό Τύπο και άλλες διατάξεις»,



του ν. 3310/2005 (Α' 30) «Μέτρα για τη διασφάλιση της διαφάνειας και την αποτροπή καταστρατηγήσεων κατά τη διαδικασία σύναψης δημοσίων συμβάσεων», του π.δ/τος 82/1996 (Α' 66) «Ονομαστικοποίηση μετοχών Ελληνικών Ανωνύμων Εταιρειών που μετέχουν στις διαδικασίες ανάληψης έργων ή προμηθειών του Δημοσίου ή των νομικών προσώπων του ευρύτερου δημόσιου τομέα», της κοινής απόφασης των Υπουργών Ανάπτυξης και Επικρατείας με αρ. 20977/2007 (Β' 1673) σχετικά με τα «Δικαιολογητικά για την τήρηση των μητρώων του ν.3310/2005, όπως τροποποιήθηκε με το ν.3414/2005», καθώς και των υπουργικών αποφάσεων, οι οποίες εκδίδονται, κατ' εξουσιοδότηση του άρθρου 65 του ν. 4172/2013 (Α'167) για τον καθορισμό: α) των μη «συνεργάσιμων φορολογικά» κρατών και β) των κρατών με «προνομιακό φορολογικό καθεστώς».

του π.δ. 39/2017 (Α' 64) «Κανονισμός εξέτασης προδικαστικών προσφυγών ενώπιων της Α.Ε.Π.Π.»

της υπ' αριθμ. της υπ' αριθμ. Κ.Υ.Α. 52445 ΕΞ 2023 (Β' 2385/12.04.2023) «Υποχρέωση υποβολής ηλεκτρονικών τιμολογίων από τους οικονομικούς φορείς»,

της υπ' αριθμ. 102080/24-10-2022 (Β'5623/02.11.2022) απόφασης του Υπουργού Ανάπτυξης και Επενδύσεων «Ρύθμιση θεμάτων σχετικά με την εξέταση επανορθωτικών μέτρων από την Επιτροπή της παρ. 9 του άρθρου 73 του ν. 4412/2016»,

της υπ' αριθμ. 76928/13.07.2021 Απόφασης των Υπουργών Ανάπτυξης και Επενδύσεων και Επικρατείας, «Ρύθμιση ειδικότερων θεμάτων λειτουργίας και διαχείρισης του Κεντρικού Ηλεκτρονικού Μητρώου Δημοσίων Συμβάσεων (ΚΗΜΔΗΣ)» (Β' 3075),

της υπ' αριθμ. 64233/08.06.2021 (Β'2453/ 09.06.2021) Κοινής Απόφασης των Υπουργών Ανάπτυξης και Επενδύσεων και Ψηφιακής Διακυβέρνησης, με θέμα «Ρυθμίσεις τεχνικών ζητημάτων που αφορούν την ανάθεση των Δημοσίων Συμβάσεων Προμηθειών και Υπηρεσιών με χρήση των επιμέρους εργαλείων και διαδικασιών του Εθνικού Συστήματος Ηλεκτρονικών Δημοσίων Συμβάσεων (ΕΣΗΔΗΣ)»,

της υπ' αριθμ. 63446/2021 Κ.Υ.Α. (Β' 2338/02.06.2021) «Καθορισμός Εθνικού Μορφότυπου ηλεκτρονικού τιμολογίου στο πλαίσιο των Δημοσίων Συμβάσεων»,

της υπ' αριθμ. Κ.Υ.Α. οικ. 98979 ΕΞ2021 (Β' 3766/13.08.2021) «Ηλεκτρονική Τιμολόγηση στο πλαίσιο των Δημοσίων Συμβάσεων δυνάμει του ν. 4601/2019» (Α'44),

της υπ' αριθμ. Κ.Υ.Α. οικ. 14900/21 (Β' 466): «Έγκριση σχεδίου Δράσης για τις Πράσινες Δημόσιες Συμβάσεις» (ΑΔΑ: ΨΡΤΟ46ΜΤΛΡ-Χ92).

του ν. 5005/2022 (Α' 236) «Ενίσχυση δημοσιότητας και διαφάνειας στον έντυπο και ηλεκτρονικό Τύπο - Σύσταση ηλεκτρονικών μητρώων εντύπου και ηλεκτρονικού Τύπου - Διατάξεις αρμοδιότητας της Γενικής Γραμματείας Επικοινωνίας και Ενημέρωσης και λοιπές επείγουσες ρυθμίσεις»,

του ν. 4919/2022 (Α' 71) «Σύσταση εταιρειών μέσω των Υπηρεσιών Μιας Στάσης (Υ.Μ.Σ.) και τήρηση του Γενικού Εμπορικού Μητρώου (Γ.Ε.ΜΗ.) - Ενσωμάτωση της Οδηγίας (ΕΕ) 2019/1151 του Ευρωπαϊκού Κοινοβουλίου και του Συμβουλίου της 20ής Ιουνίου 2019 για την τροποποίηση της Οδηγίας (ΕΕ) 2017/1132, όσον αφορά τη χρήση ψηφιακών εργαλείων και διαδικασιών στον τομέα του εταιρικού δικαίου (L 186) και λοιπές επείγουσες διατάξεις»,

του ν. 4914/2022 (Α'61) «Διαχείριση, έλεγχος και εφαρμογή αναπτυξιακών παρεμβάσεων για την Προγραμματική Περίοδο 2021-2027, σύσταση Ανώνυμης Εταιρείας «Εθνικό Μητρώο Νεοφυών Επιχειρήσεων Α.Ε.» και άλλες διατάξεις»,



του ν. 4727/2020 (Α' 184) «Ψηφιακή Διακυβέρνηση (Ενσωμάτωση στην Ελληνική Νομοθεσία της Οδηγίας (ΕΕ) 2016/2102 και της Οδηγίας (ΕΕ) 2019/1024) – Ηλεκτρονικές Επικοινωνίες (Ενσωμάτωση στο Ελληνικό Δίκαιο της Οδηγίας (ΕΕ) 2018/1972 και άλλες διατάξεις»,

του ν. 4624/2019 (Α' 137) «Αρχή Προστασίας Δεδομένων Προσωπικού Χαρακτήρα, μέτρα εφαρμογής του Κανονισμού (ΕΕ) 2016/679 του Ευρωπαϊκού Κοινοβουλίου και του Συμβουλίου της 27ης Απριλίου 2016 για την προστασία των φυσικών προσώπων έναντι της επεξεργασίας δεδομένων προσωπικού χαρακτήρα και ενσωμάτωση στην εθνική νομοθεσία της Οδηγίας (ΕΕ) 2016/680 του Ευρωπαϊκού Κοινοβουλίου και του Συμβουλίου της 27ης Απριλίου 2016 και άλλες διατάξεις»,

του ν. 4270/2014 (Α' 143) «Αρχές δημοσιονομικής διαχείρισης και εποπτείας (ενσωμάτωση της Οδηγίας 2011/85/ΕΕ) – δημόσιο λογιστικό και άλλες διατάξεις»,

της παρ. Ζ του ν. 4152/2013 (Α' 107) «Προσαρμογή της ελληνικής νομοθεσίας στην Οδηγία 2011/7 της 16.2.2011 για την καταπολέμηση των καθυστερήσεων πληρωμών στις εμπορικές συναλλαγές»,

του ν. 3419/2005 (Α' 297) «Γενικό Εμπορικό Μητρώο (Γ.Ε.ΜΗ.) και εκσυγχρονισμός της Επιμελητηριακής Νομοθεσίας»,

του ν. 2859/2000 (Α' 248) «Κύρωση Κώδικα Φόρου Προστιθέμενης Αξίας»,

του ν.2690/1999 (Α' 45) «Κύρωση του Κώδικα Διοικητικής Διαδικασίας και άλλες διατάξεις» και ιδίως των άρθρων 1,2, 7, 11 και 13 έως 15,

του ν. 2121/1993 (Α' 25) «Πνευματική Ιδιοκτησία, Συγγενικά Δικαιώματα και Πολιτιστικά Θέματα»,

του π.δ. 80/2016 (Α' 145) «Ανάληψη υποχρεώσεων από τους Διατάκτες»,

του π.δ 28/2015 (Α' 34) «Κωδικοποίηση διατάξεων για την πρόσβαση σε δημόσια έγγραφα και στοιχεία»,

του Κανονισμού (ΕΕ) 2022/576 του Συμβουλίου της 8ης Απριλίου 2022 για την τροποποίηση του κανονισμού (ΕΕ) αριθ. 833/2014 σχετικά με περιοριστικά μέτρα λόγω ενεργειών της Ρωσίας που αποσταθεροποιούν την κατάσταση στην Ουκρανία,

του Κανονισμού (ΕΕ) 2016/679 του ΕΚ και του Συμβουλίου, της 27ης Απριλίου 2016, για την προστασία των φυσικών προσώπων έναντι της επεξεργασίας των δεδομένων προσωπικού χαρακτήρα και για την ελεύθερη κυκλοφορία των δεδομένων αυτών και την κατάργηση της οδηγίας 95/46/ΕΚ (Γενικός Κανονισμός για την Προστασία Δεδομένων) (Κείμενο που παρουσιάζει ενδιαφέρον για τον ΕΟΧ) OJ L 119

της με αριθμ. πρωτ. 5473/23-12-2021 πρόσκλησης της Ειδικής Υπηρεσίας Εφαρμογής ΠΑΑ 2014-2020 - Μονάδα Δημοσίων Υποδομών & Παρεμβάσεων για την υποβολή προτάσεων στο Πρόγραμμα Αγροτικής Ανάπτυξης (Π.Α.Α.) 2014-2020 – Μέτρο 4: «Επενδύσεις σε υλικά στοιχεία του ενεργητικού» - Δράση 4.3.1: «Υποδομές εγγείων βελτιώσεων», όπως τροποποιήθηκε με τις με αριθμ. πρωτ. 6735/01-08-2018 και 9293/22-10-2018 αποφάσεις.

της με Α.Π.: 1153/07-04-2023 του Υπουργείου Αγροτικής Ανάπτυξης και Τροφίμων, Γενική Γραμματεία Ενωσιακών Πόρων και Υποδομών, Ειδική Υπηρεσία Εφαρμογής Άμεσων Ενισχύσεων & Τομεακών Παρεμβάσεων, Μονάδα Δημοσίων Επενδύσεων ΕΓΤΑΑ και έχει λάβει κωδικό Ο.Π.Σ.Α.Α.: 0036154098. για χρηματοδότηση στο πλαίσιο του Μέτρου 4, Υπομέτρου 4.3, Δράση: 4.3.1: «Υποδομές εγγείων βελτιώσεων» του ΠΑΑ 2014-2020.

Της υπ' αριθμ. 999/13/03/2024 (ΑΔΑ: 6ΨΛΗ4653ΠΓ+-ΓΨΑ) Προέγκρισης εκ νέου της επικαιροποιημένης διακήρυξης του 1 ου υποέργου με τίτλο: 1 ου υποέργου με τίτλο: «ΣΥΣΤΗΜΑ



ΕΚΣΥΓΧΡΟΝΙΣΜΟΥ, ΕΞΟΙΚΟΝΟΜΗΣΗΣ ΝΕΡΟΥ ΚΑΙ ΕΝΕΡΓΕΙΑΚΗΣ ΑΝΑΒΑΘΜΙΣΗΣ ΑΝΤΛΙΟΣΤΑΣΙΩΝ ΑΡΔΕΥΣΗΣ ΤΟΕΒ ΚΑΤΟΧΗΣ», της ομότιτλης Πράξης, στο Πρόγραμμα «Αγροτική Ανάπτυξη της Ελλάδας 2014 - 2020» Μέτρο 4, Δράση 4.3.1: «Υποδομές Εγγείων Βελτιώσεων» ΚΩΔ. ΟΠΣΑΑ : 0036154098

Την υπ' αριθμό 635/2023 απόφαση του Πολυμελούς Πρωτοδικείου Πατρών μέσω της οποίας γίνεται η επικύρωση των αποτελεσμάτων των Αυτοδιοικητικών Εκλογών της 8ης Οκτωβρίου και των επαναληπτικών της 15ης Οκτωβρίου 2023, με την οποία ανακηρύχτηκαν ο Περιφερειάρχης και οι Περιφερειακοί Σύμβουλοι ΠΔΕ για την περίοδο από 1-1-2024 έως και 31-12-2028.

Το από 18/12/2023 πρακτικό ορκωμοσίας Περιφερειακού Συμβουλίου περιφερειακής περιόδου από 1-1-2024 έως και 31-12-2028.

Την υπ' αριθμ. πρωτ.: οικ. ΠΔΕ/ΔΔ/4904/127/05-01-2024 (ΑΔΑ: 9ΦΖΦ7Λ6-532) Απόφαση του Περιφερειάρχη Δυτικής Ελλάδας περί «Ορισμού Αναπληρωτή Περιφερειάρχη της Περιφέρειας Δυτικής Ελλάδας και μεταβίβαση αρμοδιοτήτων σύμφωνα με τις διατάξεις της παρ.11 του άρθρου 160 του ν.3852/2010 (Α' 87) όπως έχει τροποποιηθεί και ισχύει».

Την υπ' αριθμ. πρωτ.: οικ. ΠΔΕ/ΔΔ/4908/128/05-01-2024 (ΑΔΑ: 98ΧΘ7Λ6-73Φ) Απόφαση του Περιφερειάρχη Δυτικής Ελλάδας περί «Ορισμού Αντιπεριφερειάρχων της Περιφέρειας Δυτικής Ελλάδας».

Την υπ' αριθμ. πρωτ.: οικ. ΠΔΕ/ΔΔ/15172/333/16.1.2024 (ΑΔΑ: 6ΚΟ37Λ6-ΓΧΒ) Απόφαση του Περιφερειάρχη Δυτικής Ελλάδας περί «Ορισμού Αντιπεριφερειάρχη Οικονομικής Πολιτικής και Δημοσιονομικού Ελέγχου της Περιφέρειας Δυτικής Ελλάδας».

Την υπ' αριθμ. πρωτ. οικ. ΠΔΕ/ΔΔ/25560/603/25-01-2024 (ΦΕΚ 557/τ.Β'/26-01-2024) απόφαση του Περιφερειάρχη Δυτικής Ελλάδας περί Εξουσιοδότηση υπογραφής «Με εντολή Περιφερειάρχη» στον Αντιπεριφερειάρχη Οικονομικής Πολιτικής και Δημοσιονομικού Ελέγχου Δυτικής Ελλάδας.

Την υπ' αριθμ. πρωτ. οικ. ΠΔΕ/ΔΔ/24010/554/24-01-2024 (ΦΕΚ ΦΕΚ 657/τ.Β'/31-01-2024) απόφαση του Περιφερειάρχη Δυτικής Ελλάδας περί «Μεταβίβασης άσκησης αρμοδιοτήτων στους Αντιπεριφερειάρχες και σε εκλεγμένους Περιφερειακούς Συμβούλους της Περιφέρειας Δυτικής Ελλάδας».

Την υπ' αριθμ. 01/2024 (ΑΔΑ: 95ΩΨ7Λ6-ΚΣΣ) Απόφαση του Περιφερειακού Συμβουλίου αναφορικά με την εκλογή τακτικών και αναπληρωματικών μελών της Περιφερειακής Επιτροπής της Περιφέρειας Δυτικής Ελλάδας.

Την υπ' αριθμ. πρωτ.: οικ. ΠΔΕ/ΔΔ/8866/207/10-01-2024 (ΑΔΑ: ΨΧΝΑ7Λ6-ΚΗΥ) Απόφαση του Περιφερειάρχη Δυτικής Ελλάδας περί «Ορισμού Προέδρου Περιφερειακής Επιτροπής της Περιφέρειας Δυτικής Ελλάδας σύμφωνα με τις διατάξεις της παρ.1 του άρθρου 175 του ν.3852/2010 (Α' 87) όπως έχει τροποποιηθεί και ισχύει».

Την υπ' αριθμ. 158/2023 (ΑΔΑ: 9ΚΜ77Λ6-3ΒΡ) Απόφαση του Περιφερειακού συμβουλίου για την Έγκριση του Προϋπολογισμού και του Πίνακα Στοχοθεσίας Οικονομικών Αποτελεσμάτων της Περιφέρειας Δυτικής Ελλάδας, οικονομικού έτους 2024 σύμφωνα με την Κ.Υ.Α. 63724/28.07.2023 (σχ. η 1451/21-11-2023 (ΑΔΑ: ΩΖΠΡ7Λ6-ΝΨΨ) Απόφαση της Οικονομικής Επιτροπής της Π.Δ.Ε.). Η απόφαση αφού ελέγχθηκε ως προς την νομιμότητά της, βρέθηκε νόμιμη με την υπ' αριθ. 113503/29-12-2023 (ΑΔΑ: 6ΤΔ1ΟΡ1Φ-ΒΑΨ) απόφαση του Γραμματέα Αποκεντρωμένης Διοίκησης Πελοποννήσου, Δυτικής Ελλάδας και Ιονίου.



Την υπ' αριθμ. 148/2023 (ΑΔΑ 6Θ4Φ7Λ6-ΣΤΚ) απόφαση του Περιφερειακού Συμβουλίου με θέμα «Έγκριση του ετήσιου Προγράμματος Προμηθειών της Περιφέρειας Δυτικής Ελλάδας έτους 2024»

Της αριθμ. 414/2024 (ΑΔΑ:95ΧΩ7Λ6-Ψ1Κ) απόφασης της Περιφερειακής Επιτροπής της ΠΔΕ που αφορά την έγκριση της της διενέργειας του διαγωνισμού και των όρων αυτού, απόφαση έγκρισης τεχνικών προδιαγραφών. Καθώς και των σε εκτέλεση των ανωτέρω νόμων εκδοθεισών κανονιστικών πράξεων, των λοιπών διατάξεων που αναφέρονται ρητά ή απορρέουν από τα οριζόμενα στα συμβατικά τεύχη της παρούσας, καθώς και του συνόλου των διατάξεων του ασφαλιστικού, εργατικού, κοινωνικού, περιβαλλοντικού και φορολογικού δικαίου που διέπει την ανάθεση και εκτέλεση της παρούσας σύμβασης, έστω και αν δεν αναφέρονται ρητά παραπάνω

του Κανονισμού (ΕΕ) 2016/679 του ΕΚ και του Συμβουλίου, της 27ης Απριλίου 2016, για την προστασία των φυσικών προσώπων έναντι της επεξεργασίας των δεδομένων προσωπικού χαρακτήρα και για την ελεύθερη κυκλοφορία των δεδομένων αυτών και την κατάργηση της οδηγίας 95/46/ΕΚ (Γενικός Κανονισμός για την Προστασία Δεδομένων) (Κείμενο που παρουσιάζει ενδιαφέρον για τον ΕΟΧ) ΟJ L 119.

των σε εκτέλεση των ανωτέρω νόμων εκδοθεισών κανονιστικών πράξεων, των λοιπών διατάξεων που αναφέρονται ρητά ή απορρέουν από τα οριζόμενα στα συμβατικά τεύχη της παρούσας, καθώς και του συνόλου των διατάξεων του ασφαλιστικού, εργατικού, κοινωνικού, περιβαλλοντικού και φορολογικού δικαίου που διέπει την ανάθεση και εκτέλεση της παρούσας σύμβασης, έστω και αν δεν αναφέρονται ρητά παραπάνω.

Το τελικό κείμενο της διακήρυξης διαμορφώθηκε λαμβάνοντας υπόψη τις τροποποιήσεις του νόμου 4412/2016 όπως αυτές ισχύουν από την 30/3/2023 βάσει των διατάξεων των Ν.4903/2022 (Α' 46), Ν.4912/2022 (Α' 59), Ν.4914/2022 (Α' 61), Ν.4955/2022 (Α' 139), Ν.4965/2022 (Α' 162), Ν.5002/2022 (Α' 228), Ν.5016/2023 (Α' 21), Ν.5036/2023 (Α' 77) και Ν.5039/2023 (Α' 83).

1.5 Προθεσμία παραλαβής προσφορών και διενέργεια διαγωνισμού

Η καταληκτική ημερομηνία παραλαβής των προσφορών είναι η 21/05/2024 και ώρα 13:00

Η διαδικασία θα διενεργηθεί με χρήση του Εθνικού Συστήματος Ηλεκτρονικών Δημόσιων Συμβάσεων (ΕΣΗΔΗΣ) Προμήθειες και Υπηρεσίες του ΟΠΣ ΕΣΗΔΗΣ (Διαδικτυακή Πύλη www.promitheus.gov.gr) <https://portal.eprocurement.gov.gr/webcenter/portal/TestPortal>

1.6 Δημοσιότητα

A. Δημοσίευση στην Επίσημη Εφημερίδα της Ευρωπαϊκής Ένωσης

Προκήρυξη της παρούσας σύμβασης απεστάλη με ηλεκτρονικά μέσα για δημοσίευση στις 18/04/2024 στην Υπηρεσία Εκδόσεων της Ευρωπαϊκής Ένωσης.

Έλαβε Συστημικό αριθμό 237266-2024-EL, δημοσιεύθηκε στις 22/04/2024 και η καταληκτική ημερομηνία υποβολής προσφορών είναι αυτή που αναφέρεται στην παράγραφο 1.5.



Β. Δημοσίευση σε εθνικό επίπεδο

Η προκήρυξη και το πλήρες κείμενο της παρούσας Διακήρυξης καταχωρήθηκαν στο Κεντρικό Ηλεκτρονικό Μητρώο Δημοσίων Συμβάσεων (ΚΗΜΔΗΣ).

Τα έγγραφα της σύμβασης της παρούσας Διακήρυξης καταχωρήθηκαν στη σχετική ηλεκτρονική διαδικασία σύναψης δημόσιας σύμβασης στο ΕΣΗΔΗΣ, η οποία έλαβε Συστημικό Αύξοντα Αριθμό: 349219 και αναρτήθηκαν στη Διαδικτυακή Πύλη (www.promitheus.gov.gr) του ΟΠΣ ΕΣΗΔΗΣ.

Περίληψη της παρούσας Διακήρυξης δημοσιεύεται και στον Ελληνικό Τύπο, σύμφωνα με το άρθρο 66 του Ν. 4412/2016

Περίληψη της παρούσας Διακήρυξης όπως προβλέπεται στην περίπτωση (ιστ) της παραγράφου 3 του άρθρου 76 του Ν.4727/2020, αναρτήθηκε στο διαδίκτυο, στον ιστότοπο <http://et.diavgeia.gov.gr/> (ΠΡΟΓΡΑΜΜΑ ΔΙΑΥΓΕΙΑ).

Η Διακήρυξη καταχωρήθηκε στο διαδίκτυο, στην ιστοσελίδα της αναθέτουσας αρχής, στη διεύθυνση www.pde.gov.gr

Γ. Έξοδα δημοσιεύσεων

Η δαπάνη των δημοσιεύσεων στον Ελληνικό τοπικό Τύπο βαρύνει τον ανάδοχο και σε περίπτωση άγονης διαδικασίας την Περιφέρεια Δυτικής Ελλάδας.

1.7 Αρχές εφαρμοζόμενες στη διαδικασία σύναψης

Οι οικονομικοί φορείς δεσμεύονται ότι:

α) τηρούν και θα εξακολουθήσουν να τηρούν κατά την εκτέλεση της σύμβασης, εφόσον επιλεγούν, τις υποχρεώσεις τους που απορρέουν από τις διατάξεις της περιβαλλοντικής, κοινωνικοασφαλιστικής και εργατικής νομοθεσίας, που έχουν θεσπιστεί με το δίκαιο της Ένωσης, το εθνικό δίκαιο, συλλογικές συμβάσεις ή διεθνείς διατάξεις περιβαλλοντικού, κοινωνικού και εργατικού δικαίου, οι οποίες απαριθμούνται στο Παράρτημα Χ του Προσαρτήματος Α του ν. 4412/2016. Η τήρηση των εν λόγω υποχρεώσεων ελέγχεται και βεβαιώνεται από τα όργανα που επιβλέπουν την εκτέλεση των δημοσίων συμβάσεων και τις αρμόδιες δημόσιες αρχές και υπηρεσίες που ενεργούν εντός των ορίων της ευθύνης και της αρμοδιότητάς τους,

β) δεν θα ενεργήσουν αθέμιτα, παράνομα ή καταχρηστικά καθ' όλη τη διάρκεια της διαδικασίας ανάθεσης, αλλά και κατά το στάδιο εκτέλεσης της σύμβασης, εφόσον επιλεγούν,

γ) λαμβάνουν τα κατάλληλα μέτρα για να διαφυλάξουν την εμπιστευτικότητα των πληροφοριών που έχουν χαρακτηριστεί ως τέτοιες.



2. ΓΕΝΙΚΟΙ ΚΑΙ ΕΙΔΙΚΟΙ ΟΡΟΙ ΣΥΜΜΕΤΟΧΗΣ

2.1 Γενικές Πληροφορίες

2.1.1 Έγγραφο της σύμβασης

Τα έγγραφα της παρούσας διαδικασίας σύναψης είναι τα ακόλουθα:

η με αρ. 237266-2024 Προκήρυξη της Σύμβασης (ΑΔΑΜ:24PROC014647418), όπως αυτή έχει δημοσιευτεί στην Επίσημη Εφημερίδα της Ευρωπαϊκής Ένωσης

η παρούσα Διακήρυξη με τα Παραρτήματα που αποτελούν αναπόσπαστο μέρος αυτής,

οι συμπληρωματικές πληροφορίες και διευκρινίσεις που τυχόν παρέχονται στο πλαίσιο της διαδικασίας, ιδίως σχετικά με τις προδιαγραφές και τα σχετικά δικαιολογητικά

2.1.2 Επικοινωνία - Πρόσβαση στα έγγραφα της Σύμβασης

Όλες οι επικοινωνίες σε σχέση με τα βασικά στοιχεία της διαδικασίας σύναψης της σύμβασης, καθώς και όλες οι ανταλλαγές πληροφοριών, ιδίως η ηλεκτρονική υποβολή, εκτελούνται με τη χρήση της πλατφόρμας του Εθνικού Συστήματος Ηλεκτρονικών Δημοσίων Συμβάσεων (ΕΣΗΔΗΣ), η οποία είναι προσβάσιμη μέσω της Διαδικτυακής πύλης www.promitheus.gov.gr.

2.1.3 Παροχή Διευκρινίσεων

Τα σχετικά αιτήματα παροχής διευκρινίσεων υποβάλλονται ηλεκτρονικά, το αργότερο δέκα (10) ημέρες πριν την καταληκτική ημερομηνία υποβολής προσφορών και απαντώνται αντίστοιχα, στο πλαίσιο της παρούσας, στη σχετική ηλεκτρονική διαδικασία σύναψης δημόσιας σύμβασης στην πλατφόρμα του ΕΣΗΔΗΣ, η οποία είναι προσβάσιμη μέσω της Διαδικτυακής Πύλης (www.promitheus.gov.gr). Αιτήματα παροχής συμπληρωματικών πληροφοριών – διευκρινίσεων υποβάλλονται από εγγεγραμμένους στο σύστημα οικονομικούς φορείς, δηλαδή από εκείνους που διαθέτουν σχετικά διαπιστευτήρια που τους έχουν χορηγηθεί (όνομα χρήστη και κωδικό πρόσβασης) και απαραίτητα το ηλεκτρονικό αρχείο με το κείμενο των ερωτημάτων είναι ηλεκτρονικά υπογεγραμμένο. Αιτήματα παροχής διευκρινίσεων που είτε υποβάλλονται με άλλο τρόπο είτε το ηλεκτρονικό αρχείο που τα συνοδεύει δεν είναι ηλεκτρονικά υπογεγραμμένο, δεν εξετάζονται.

Η αναθέτουσα αρχή παρατείνει την προθεσμία παραλαβής των προσφορών, ούτως ώστε όλοι οι ενδιαφερόμενοι οικονομικοί φορείς να μπορούν να λάβουν γνώση όλων των αναγκαίων πληροφοριών για την κατάρτιση των προσφορών στις ακόλουθες περιπτώσεις:

α) όταν, για οποιονδήποτε λόγο, πρόσθετες πληροφορίες, αν και ζητήθηκαν από τον οικονομικό φορέα έγκαιρα, δεν έχουν παρασχεθεί το αργότερο έξι (6) ημέρες πριν από την προθεσμία που ορίζεται για την παραλαβή των προσφορών,

β) όταν τα έγγραφα της σύμβασης υφίστανται σημαντικές αλλαγές

Η διάρκεια της παράτασης θα είναι ανάλογη με τη σπουδαιότητα των πληροφοριών ή των αλλαγών.

Όταν οι πρόσθετες πληροφορίες δεν έχουν ζητηθεί έγκαιρα ή δεν έχουν σημασία για την προετοιμασία κατάλληλων προσφορών, η παράταση της προθεσμίας εναπόκειται στη διακριτική ευχέρεια της αναθέτουσας αρχής.



Τροποποίηση των όρων της διαγωνιστικής διαδικασίας (πχ αλλαγή/μετάθεση της καταληκτικής ημερομηνίας υποβολής προσφορών καθώς και σημαντικές αλλαγές των εγγράφων της σύμβασης, σύμφωνα με την προηγούμενη παράγραφο) δημοσιεύεται στην ΕΕΕΕ (με το τυποποιημένο έντυπο «Διορθωτικό») και στο ΚΗΜΔΗΣ.

2.1.4 Γλώσσα

Τα έγγραφα της σύμβασης έχουν συνταχθεί στην ελληνική γλώσσα.

Τυχόν προδικαστικές προσφυγές υποβάλλονται στην ελληνική γλώσσα.

Οι **προσφορές**, τα στοιχεία που περιλαμβάνονται σε αυτές, καθώς και τα αποδεικτικά έγγραφα σχετικά με τη μη ύπαρξη λόγου αποκλεισμού και την πλήρωση των κριτηρίων ποιοτικής επιλογής συντάσσονται στην ελληνική γλώσσα ή συνοδεύονται από επίσημη μετάφρασή τους στην ελληνική γλώσσα.

Τα αλλοδαπά δημόσια και ιδιωτικά έγγραφα συνοδεύονται από μετάφρασή τους στην ελληνική γλώσσα επικυρωμένη, είτε από πρόσωπο αρμόδιο κατά τις κείμενες διατάξεις της εθνικής νομοθεσίας είτε από πρόσωπο κατά νόμο αρμόδιο της χώρας στην οποία έχει συνταχθεί το έγγραφο.

Ενημερωτικά και τεχνικά φυλλάδια και άλλα έντυπα, εταιρικά ή μη, με ειδικό τεχνικό περιεχόμενο, δηλαδή έντυπα με αμιγώς τεχνικά χαρακτηριστικά, όπως αριθμούς, αποδόσεις σε διεθνείς μονάδες, μαθηματικούς τύπους και σχέδια, που είναι δυνατόν να διαβαστούν σε κάθε γλώσσα και δεν είναι απαραίτητη η μετάφραση τους, μπορούν να υποβάλλονται στην Αγγλική γλώσσα, χωρίς να συνοδεύονται από μετάφραση στην ελληνική.

Κάθε μορφής επικοινωνία με την αναθέτουσα αρχή, καθώς και μεταξύ αυτής και του αναδόχου, θα γίνονται υποχρεωτικά στην ελληνική γλώσσα.

2.1.5 Εγγυήσεις

Οι εγγυητικές επιστολές των παραγράφων 2.2.2 και 4.1. εκδίδονται από πιστωτικά ιδρύματα ή χρηματοδοτικά ιδρύματα ή ασφαλιστικές επιχειρήσεις κατά την έννοια των περιπτώσεων β' και γ' της παρ. 1 του άρθρου 14 του ν. 4364/ 2016 (Α' 13), που λειτουργούν νόμιμα στα κράτη - μέλη της Ένωσης ή του Ευρωπαϊκού Οικονομικού Χώρου ή στα κράτη-μέλη της ΣΔΣ και έχουν, σύμφωνα με τις ισχύουσες διατάξεις, το δικαίωμα αυτό. Μπορούν, επίσης, να εκδίδονται από το Τ.Μ.Ε.Δ.Ε. ή να παρέχονται με γραμμάτιο του Ταμείου Παρακαταθηκών και Δανείων με παρακατάθεση σε αυτό του αντίστοιχου χρηματικού ποσού. Αν συσταθεί παρακαταθήκη με γραμμάτιο παρακατάθεσης χρεογράφων στο Ταμείο Παρακαταθηκών και Δανείων, τα τοκομερίδια ή μερίσματα που λήγουν κατά τη διάρκεια της εγγύησης επιστρέφονται μετά τη λήξη τους στον υπέρ ου η εγγύηση οικονομικό φορέα.

Οι εγγυητικές επιστολές εκδίδονται κατ' επιλογή των οικονομικών φορέων από έναν ή περισσότερους εκδότες της παραπάνω παραγράφου.

Οι εγγυήσεις αυτές περιλαμβάνουν κατ' ελάχιστον τα ακόλουθα στοιχεία: α) την ημερομηνία έκδοσης, β) τον εκδότη, γ) την αναθέτουσα αρχή προς την οποία απευθύνονται, δ) τον αριθμό της εγγύησης, ε) το ποσό που καλύπτει η εγγύηση, στ) την πλήρη επωνυμία, τον Α.Φ.Μ. και τη διεύθυνση του οικονομικού φορέα υπέρ του οποίου εκδίδεται η εγγύηση (στην περίπτωση ένωσης αναγράφονται όλα τα παραπάνω για κάθε μέλος της ένωσης), ζ) τους όρους ότι: αα) η εγγύηση παρέχεται ανέκκλητα και ανεπιφύλακτα, ο δε εκδότης παραιτείται του δικαιώματος της διαιρέσεως και της διζήσεως, και ββ) ότι σε περίπτωση κατάρπτωσης αυτής, το ποσό της κατάρπτωσης υπόκειται στο εκάστοτε ισχύον τέλος χαρτοσήμου, η) τα στοιχεία της σχετικής διακήρυξης και την καταληκτική



ημερομηνία υποβολής προσφορών, θ) την ημερομηνία λήξης ή τον χρόνο ισχύος της εγγύησης, ι) την ανάληψη υποχρέωσης από τον εκδότη της εγγύησης να καταβάλει το ποσό της εγγύησης ολικά ή μερικά εντός πέντε (5) ημερών μετά από απλή έγγραφη ειδοποίηση εκείνου προς τον οποίο απευθύνεται και ια) στην περίπτωση των εγγυήσεων καλής εκτέλεσης και προκαταβολής, τον αριθμό και τον τίτλο της σχετικής σύμβασης.

Η περ. α' του προηγούμενου εδαφίου ζ' δεν εφαρμόζεται για τις εγγυήσεις που παρέχονται με γραμματίο του Ταμείου Παρακαταθηκών και Δανείων.

Σχετικά υποδείγματα δίδονται στο Παράρτημα VIII

Η αναθέτουσα αρχή επικοινωνεί με τους εκδότες των εγγυητικών επιστολών προκειμένου να διαπιστώσει την εγκυρότητά τους.

2.1.6 Προστασία Προσωπικών Δεδομένων

Η αναθέτουσα αρχή ενημερώνει το φυσικό πρόσωπο που υπογράφει την προσφορά ως Προσφέρων ή ως Νόμιμος Εκπρόσωπος Προσφέροντος, ότι η ίδια ή και τρίτοι, κατ' εντολή και για λογαριασμό της, θα επεξεργάζονται προσωπικά δεδομένα που περιέχονται στους φακέλους της προσφοράς και τα αποδεικτικά μέσα τα οποία υποβάλλονται σε αυτήν, στο πλαίσιο του παρόντος Διαγωνισμού, για το σκοπό της αξιολόγησης των προσφορών και της ενημέρωσης έτερων συμμετεχόντων σε αυτόν, λαμβάνοντας κάθε εύλογο μέτρο για τη διασφάλιση του απόρρητου και της ασφάλειας της επεξεργασίας των δεδομένων και της προστασίας τους από κάθε μορφής αθέμιτη επεξεργασία, σύμφωνα με τις διατάξεις της κείμενης νομοθεσίας περί προστασίας προσωπικών δεδομένων, κατά τα αναλυτικώς αναφερόμενα στην αναλυτική ενημέρωση που επισυνάπτεται στην παρούσα.

2.2 Δικαίωμα Συμμετοχής - Κριτήρια Ποιοτικής Επιλογής

2.2.1 Δικαίωμα συμμετοχής

1. Δικαίωμα συμμετοχής στη διαδικασία σύναψης της παρούσας σύμβασης έχουν φυσικά ή νομικά πρόσωπα και, σε περίπτωση ενώσεων οικονομικών φορέων, τα μέλη αυτών, που είναι εγκατεστημένα σε:

α) κράτος-μέλος της Ένωσης,

β) κράτος-μέλος του Ευρωπαϊκού Οικονομικού Χώρου (Ε.Ο.Χ.),

γ) τρίτες χώρες που έχουν υπογράψει και κυρώσει τη ΣΔΣ, στο βαθμό που η υπό ανάθεση δημόσια σύμβαση καλύπτεται από τα Παραρτήματα 1, 2, 4, 5, 6 και 7 και τις γενικές σημειώσεις του σχετικού με την Ένωση Προσαρτήματος Ι της ως άνω Συμφωνίας, καθώς και

δ) σε τρίτες χώρες που δεν εμπίπτουν στην περίπτωση γ' της παρούσας παραγράφου και έχουν συνάψει διμερείς ή πολυμερείς συμφωνίες με την Ένωση σε θέματα διαδικασιών ανάθεσης δημοσίων συμβάσεων.

Στο βαθμό που καλύπτονται από τα Παραρτήματα 1, 2, 4 και 5, 6 και 7 και τις γενικές σημειώσεις του σχετικού με την Ένωση Προσαρτήματος Ι της ΣΔΣ, καθώς και τις λοιπές διεθνείς συμφωνίες από τις οποίες δεσμεύεται η Ένωση, οι αναθέτουσες αρχές επιφυλάσσουν για τα έργα, τα αγαθά, τις υπηρεσίες και τους οικονομικούς φορείς των χωρών που έχουν υπογράψει τις εν λόγω συμφωνίες μεταχείριση εξίσου ευνοϊκή με αυτήν που επιφυλάσσουν για τα έργα, τα αγαθά, τις υπηρεσίες και τους οικονομικούς φορείς της Ένωσης



2. Οικονομικός φορέας συμμετέχει είτε μεμονωμένα είτε ως μέλος ένωσης. Οι ενώσεις οικονομικών φορέων, συμπεριλαμβανομένων και των προσωρινών συμπράξεων, δεν απαιτείται να περιβληθούν συγκεκριμένη νομική μορφή για την υποβολή προσφοράς. Η αναθέτουσα αρχή μπορεί να απαιτήσει από τις ενώσεις οικονομικών φορέων να περιβληθούν συγκεκριμένη νομική μορφή, εφόσον τους ανατεθεί η σύμβαση.

Στις περιπτώσεις υποβολής προσφοράς από ένωση οικονομικών φορέων, όλα τα μέλη της ευθύνονται έναντι της αναθέτουσας αρχής αλληλέγγυα και εις ολόκληρον.

2.2.2 Εγγύηση συμμετοχής

2.2.2.1. Για την έγκυρη συμμετοχή στη διαδικασία σύναψης της παρούσας σύμβασης, κατατίθεται από τους συμμετέχοντες οικονομικούς φορείς (προσφέροντες), εγγυητική επιστολή συμμετοχής, της οποίας το ποσό θα πρέπει να καλύπτει σε ευρώ (€) ποσοστό 2% του προϋπολογισμού (μη συμπεριλαμβανόμενου ΦΠΑ) που ανέρχεται στο ποσό των **τριάντα πέντε χιλιάδες τετρακόσια ογδόντα ευρώ (35.480,00 €)**.

Σχετικό υπόδειγμα δίνεται στο Παράρτημα VIII

Στην περίπτωση ένωσης οικονομικών φορέων, η εγγύηση συμμετοχής περιλαμβάνει και τον όρο ότι η εγγύηση καλύπτει τις υποχρεώσεις όλων των οικονομικών φορέων που συμμετέχουν στην ένωση.

Η εγγύηση συμμετοχής πρέπει να ισχύει τουλάχιστον για τριάντα (30) ημέρες μετά τη λήξη του χρόνου ισχύος της προσφοράς του άρθρου 2.4.5 της παρούσας, άλλως η προσφορά απορρίπτεται. Η αναθέτουσα αρχή μπορεί, πριν από τη λήξη της προσφοράς, να ζητά από τους προσφέροντες να παρατείνουν, πριν τη λήξη τους, τη διάρκεια ισχύος της προσφοράς και της εγγύησης συμμετοχής.

Οι πρωτότυπες εγγυήσεις συμμετοχής, πλην των εγγυήσεων που εκδίδονται ηλεκτρονικά, προσκομίζονται, σε κλειστό φάκελο με ευθύνη του οικονομικού φορέα, το αργότερο πριν την ημερομηνία και ώρα αποσφράγισης των προσφορών που ορίζεται στην παρ. 3.1 της παρούσας, άλλως η προσφορά απορρίπτεται ως απαράδεκτη, μετά από γνώμη της Επιτροπής Διαγωνισμού.

2.2.2.2. Η εγγύηση συμμετοχής επιστρέφεται στον ανάδοχο με την προσκόμιση της εγγύησης καλής εκτέλεσης.

Η εγγύηση συμμετοχής επιστρέφεται στους λοιπούς προσφέροντες, σύμφωνα με τα ειδικότερα οριζόμενα στην παρ. 3 του άρθρου 302 του ν. 4412/2016.

2.2.2.3. Η εγγύηση συμμετοχής καταπίπτει εάν ο προσφέρων: α) αποσύρει την προσφορά του κατά τη διάρκεια ισχύος αυτής, β) παρέχει, εν γνώσει του, ψευδή στοιχεία ή πληροφορίες που αναφέρονται στις παραγράφους 2.2.3 έως 2.2.8, γ) δεν προσκομίσει εγκαίρως τα προβλεπόμενα από την παρούσα δικαιολογητικά (παραγράφοι 2.2.9 και 3.2), δ) δεν προσέλθει εγκαίρως για υπογραφή του συμφωνητικού, ε) υποβάλει μη κατάλληλη προσφορά, με την έννοια της περ. 46 της παρ. 1 του άρθρου 2 του ν. 4412/2016, στ) δεν ανταποκριθεί στη σχετική πρόσκληση της αναθέτουσας αρχής να εξηγήσει την τιμή ή το κόστος της προσφοράς του εντός της τεθείσας προθεσμίας και η προσφορά του απορριφθεί, ζ) στις περιπτώσεις των παρ. 3, 4 και 5 του άρθρου 103 του ν. 4412/2016, περί πρόσκλησης για υποβολή δικαιολογητικών από τον προσωρινό ανάδοχο, αν, κατά τον έλεγχο των παραπάνω δικαιολογητικών, σύμφωνα με τις παραγράφους 3.2 και 3.4 της παρούσας, διαπιστωθεί ότι τα στοιχεία που δηλώθηκαν στο ΕΕΕΣ είναι εκ προθέσεως απατηλά, ή ότι έχουν υποβληθεί πλαστά αποδεικτικά στοιχεία, ή αν, από τα παραπάνω δικαιολογητικά που προσκομίσθηκαν νομίμως και εμπροθέσμως, δεν αποδεικνύεται η μη συνδρομή των λόγων αποκλεισμού της παραγράφου 2.2.3 ή η πλήρωση μιας ή περισσότερων από τις απαιτήσεις των κριτηρίων ποιοτικής επιλογής.



2.2.3 Λόγοι αποκλεισμού

Αποκλείεται από τη συμμετοχή στην παρούσα διαδικασία σύναψης σύμβασης (διαγωνισμό) οικονομικός φορέας, εφόσον συντρέχει στο πρόσωπό του (εάν πρόκειται για μεμονωμένο φυσικό ή νομικό πρόσωπο) ή σε ένα από τα μέλη του (εάν πρόκειται για ένωση οικονομικών φορέων) ένας ή περισσότεροι από τους ακόλουθους λόγους:

2.2.3.1. Όταν υπάρχει σε βάρος του αμετάκλητη καταδικαστική απόφαση για ένα από τα ακόλουθα εγκλήματα:

α) συμμετοχή σε εγκληματική οργάνωση, όπως αυτή ορίζεται στο άρθρο 2 της απόφασης-πλαίσιο 2008/841/ΔΕΥ του Συμβουλίου της 24ης Οκτωβρίου 2008, για την καταπολέμηση του οργανωμένου εγκλήματος (ΕΕ L 300 της 11.11.2008 σ.42), και τα εγκλήματα του άρθρου 187 του Ποινικού Κώδικα (εγκληματική οργάνωση),

β) ενεργητική δωροδοκία, όπως ορίζεται στο άρθρο 3 της σύμβασης περί της καταπολέμησης της δωροδοκίας στην οποία ενέχονται υπάλληλοι των Ευρωπαϊκών Κοινοτήτων ή των κρατών-μελών της Ένωσης (ΕΕ C 195 της 25.6.1997, σ. 1) και στην παρ. 1 του άρθρου 2 της απόφασης-πλαίσιο 2003/568/ΔΕΥ του Συμβουλίου της 22ας Ιουλίου 2003, για την καταπολέμηση της δωροδοκίας στον ιδιωτικό τομέα (ΕΕ L 192 της 31.7.2003, σ. 54), καθώς και όπως ορίζεται στο εθνικό δίκαιο του οικονομικού φορέα, και τα εγκλήματα των άρθρων 159Α (δωροδοκία πολιτικών προσώπων), 236 (δωροδοκία υπαλλήλου), 237 παρ. 2-4 (δωροδοκία δικαστικών λειτουργών), 237Α παρ. 2 (εμπορία επιρροής – μεσάζοντες), 396 παρ. 2 (δωροδοκία στον ιδιωτικό τομέα) του Ποινικού Κώδικα,

γ) απάτη εις βάρος των οικονομικών συμφερόντων της Ένωσης, κατά την έννοια των άρθρων 3 και 4 της Οδηγίας (ΕΕ) 2017/1371 του Ευρωπαϊκού Κοινοβουλίου και του Συμβουλίου της 5^{ης} Ιουλίου 2017 σχετικά με την καταπολέμηση, μέσω του ποινικού δικαίου, της απάτης εις βάρος των οικονομικών συμφερόντων της Ένωσης (L 198/28.07.2017) και τα εγκλήματα των άρθρων 159Α (δωροδοκία πολιτικών προσώπων), 216 (πλαστογραφία), 236 (δωροδοκία υπαλλήλου), 237 παρ. 2-4 (δωροδοκία δικαστικών λειτουργών), 242 (ψευδής βεβαίωση, νόθευση κ.λπ.) 374 (διακεκριμένη κλοπή), 375 (υπεξαίρεση), 386 (απάτη), 386Α (απάτη με υπολογιστή), 386Β (απάτη σχετική με τις επιχορηγήσεις), 390 (απιστία) του Ποινικού Κώδικα και των άρθρων 155 επ. του Εθνικού Τελεωειακού Κώδικα (ν. 2960/2001, Α' 265), όταν αυτά στρέφονται κατά των οικονομικών συμφερόντων της Ευρωπαϊκής Ένωσης ή συνδέονται με την προσβολή αυτών των συμφερόντων, καθώς και τα εγκλήματα των άρθρων 23 (διασυνοριακή απάτη σχετικά με τον ΦΠΑ) και 24 (επικουρικές διατάξεις για την ποινική προστασία των οικονομικών συμφερόντων της Ευρωπαϊκής Ένωσης) του ν. 4689/2020 (Α' 103),

δ) τρομοκρατικά εγκλήματα ή εγκλήματα συνδεόμενα με τρομοκρατικές δραστηριότητες, όπως ορίζονται, αντιστοίχως, στα άρθρα 3-4 και 5-12 της Οδηγίας (ΕΕ) 2017/541 του Ευρωπαϊκού Κοινοβουλίου και του Συμβουλίου της 15^{ης} Μαρτίου 2017 για την καταπολέμηση της τρομοκρατίας και την αντικατάσταση της απόφασης-πλαισίου 2002/475/ΔΕΥ του Συμβουλίου και για την τροποποίηση της απόφασης 2005/671/ΔΕΥ του Συμβουλίου (ΕΕ L 88/31.03.2017) ή ηθική αυτουργία ή συνέργεια ή απόπειρα διάπραξης εγκλήματος, όπως ορίζονται στο άρθρο 14 αυτής, και τα εγκλήματα των άρθρων 187Α και 187Β του Ποινικού Κώδικα, καθώς και τα εγκλήματα των άρθρων 32-35 του ν. 4689/2020 (Α'103),

ε) νομιμοποίηση εσόδων από παράνομες δραστηριότητες ή χρηματοδότηση της τρομοκρατίας, όπως αυτές ορίζονται στο άρθρο 1 της Οδηγίας (ΕΕ) 2015/849 του Ευρωπαϊκού Κοινοβουλίου και του Συμβουλίου της 20ης Μαΐου 2015, σχετικά με την πρόληψη της χρησιμοποίησης του χρηματοπιστωτικού συστήματος για τη νομιμοποίηση εσόδων από παράνομες δραστηριότητες ή για τη χρηματοδότηση της τρομοκρατίας, την τροποποίηση του κανονισμού (ΕΕ) αριθμ. 648/2012 του



Ευρωπαϊκού Κοινοβουλίου και του Συμβουλίου, και την κατάργηση της οδηγίας 2005/60/ΕΚ του Ευρωπαϊκού Κοινοβουλίου και του Συμβουλίου και της οδηγίας 2006/70/ΕΚ της Επιτροπής (ΕΕ L 141/05.06.2015) και τα εγκλήματα των άρθρων 2 και 39 του ν. 4557/2018 (Α' 139),

στ) παιδική εργασία και άλλες μορφές εμπορίας ανθρώπων, όπως ορίζονται στο άρθρο 2 της Οδηγίας 2011/36/ΕΕ του Ευρωπαϊκού Κοινοβουλίου και του Συμβουλίου της 5ης Απριλίου 2011, για την πρόληψη και την καταπολέμηση της εμπορίας ανθρώπων και για την προστασία των θυμάτων της, καθώς και για την αντικατάσταση της απόφασης-πλαίσιο 2002/629/ΔΕΥ του Συμβουλίου (ΕΕ L 101 της 15.4.2011, σ. 1), και τα εγκλήματα του άρθρου 323Α του Ποινικού Κώδικα (εμπορία ανθρώπων).

Ο οικονομικός φορέας αποκλείεται, επίσης, όταν το πρόσωπο εις βάρος του οποίου εκδόθηκε αμετάκλητη καταδικαστική απόφαση είναι μέλος του διοικητικού, διευθυντικού ή εποπτικού οργάνου του ή έχει εξουσία εκπροσώπησης, λήψης αποφάσεων ή ελέγχου σε αυτό. Η υποχρέωση του προηγούμενου εδαφίου αφορά:

- στις περιπτώσεις εταιρειών περιορισμένης ευθύνης (Ε.Π.Ε.), ιδιωτικών κεφαλαιουχικών εταιρειών (Ι.Κ.Ε.) και προσωπικών εταιρειών (Ο.Ε. και Ε.Ε.) τους διαχειριστές.
- στις περιπτώσεις ανωνύμων εταιρειών (Α.Ε.), τον διευθύνοντα Σύμβουλο, τα μέλη του Διοικητικού Συμβουλίου, καθώς και τα πρόσωπα στα οποία με απόφαση του Διοικητικού Συμβουλίου έχει ανατεθεί το σύνολο της διαχείρισης και εκπροσώπησης της εταιρείας.
- στις περιπτώσεις Συνεταιρισμών, τα μέλη του Διοικητικού Συμβουλίου.
- σε όλες τις υπόλοιπες περιπτώσεις νομικών προσώπων, τον κατά περίπτωση νόμιμο εκπρόσωπο.

Εάν στις ως άνω περιπτώσεις (α) έως (στ) η κατά τα ανωτέρω, περίοδος αποκλεισμού δεν έχει καθοριστεί με αμετάκλητη απόφαση, αυτή ανέρχεται σε πέντε (5) έτη από την ημερομηνία της καταδίκης με αμετάκλητη απόφαση.

2.2.3.2. Στις ακόλουθες περιπτώσεις:

α) όταν ο οικονομικός φορέας έχει αθετήσει τις υποχρεώσεις του όσον αφορά στην καταβολή φόρων ή εισφορών κοινωνικής ασφάλισης και αυτό έχει διαπιστωθεί από δικαστική ή διοικητική απόφαση με τελεσίδικη και δεσμευτική ισχύ, σύμφωνα με διατάξεις της χώρας όπου είναι εγκατεστημένος ή την εθνική νομοθεσία ή

β) όταν η αναθέτουσα αρχή μπορεί να αποδείξει με τα κατάλληλα μέσα ότι ο οικονομικός φορέας έχει αθετήσει τις υποχρεώσεις του όσον αφορά την καταβολή φόρων ή εισφορών κοινωνικής ασφάλισης.

Αν ο οικονομικός φορέας είναι Έλληνας πολίτης ή έχει την εγκατάστασή του στην Ελλάδα, οι υποχρεώσεις του που αφορούν στις εισφορές κοινωνικής ασφάλισης καλύπτουν τόσο την κύρια όσο και την επικουρική ασφάλιση.

Οι υποχρεώσεις των περ. α' και β' της παρ. 2.2.3.2 θεωρείται ότι δεν έχουν αθετηθεί εφόσον δεν έχουν καταστεί ληξιπρόθεσμες ή εφόσον αυτές έχουν υπαχθεί σε δεσμευτικό διακανονισμό που τηρείται.

Δεν αποκλείεται ο οικονομικός φορέας, όταν έχει εκπληρώσει τις υποχρεώσεις του είτε καταβάλλοντας τους φόρους ή τις εισφορές κοινωνικής ασφάλισης που οφείλει, συμπεριλαμβανομένων, κατά περίπτωση, των δεδουλευμένων τόκων ή των προστίμων είτε υπαγόμενος σε δεσμευτικό διακανονισμό για την καταβολή τους στο μέτρο που τηρεί τους όρους του δεσμευτικού κανονισμού.



2.2.3.3. Αποκλείεται από τη συμμετοχή στη διαδικασία σύναψης της παρούσας σύμβασης, οικονομικός φορέας σε οποιαδήποτε από τις ακόλουθες καταστάσεις:

(α) εάν έχει αθετήσει τις υποχρεώσεις που προβλέπονται στην παρ. 2 του άρθρου 18 του ν. 4412/2016, περί αρχών που εφαρμόζονται στις διαδικασίες σύναψης δημοσίων συμβάσεων,

(β) εάν τελεί υπό πτώχευση ή έχει υπαχθεί σε διαδικασία ειδικής εκκαθάρισης ή τελεί υπό αναγκαστική διαχείριση από εκκαθαριστή ή από το δικαστήριο ή έχει υπαχθεί σε διαδικασία πτωχευτικού συμβιβασμού ή έχει αναστείλει τις επιχειρηματικές του δραστηριότητες ή έχει υπαχθεί σε διαδικασία εξυγίανσης και δεν τηρεί τους όρους αυτής ή εάν βρίσκεται σε οποιαδήποτε ανάλογη κατάσταση προκύπτουσα από παρόμοια διαδικασία, προβλεπόμενη σε εθνικές διατάξεις νόμου. Η αναθέτουσα αρχή μπορεί να μην αποκλείει έναν οικονομικό φορέα ο οποίος βρίσκεται σε μία εκ των καταστάσεων που αναφέρονται στην περίπτωση αυτή, υπό την προϋπόθεση ότι αποδεικνύει ότι ο εν λόγω φορέας είναι σε θέση να εκτελέσει τη σύμβαση, λαμβάνοντας υπόψη τις ισχύουσες διατάξεις και τα μέτρα για τη συνέχιση της επιχειρηματικής του λειτουργίας,

(γ) εάν, με την επιφύλαξη της παραγράφου 3Γ του άρθρου 44 του ν. 3959/2011 περί ποινικών κυρώσεων και άλλων διοικητικών συνεπειών, υπάρχουν επαρκώς εύλογες ενδείξεις που οδηγούν στο συμπέρασμα ότι ο οικονομικός φορέας συνήψε συμφωνίες με άλλους οικονομικούς φορείς με στόχο τη στρέβλωση του ανταγωνισμού,

δ) εάν μία κατάσταση σύγκρουσης συμφερόντων κατά την έννοια του άρθρου 262 του ν. 4412/2016 δεν μπορεί να θεραπευθεί αποτελεσματικά με άλλα, λιγότερο παρεμβατικά, μέσα,

(ε) εάν μία κατάσταση στρέβλωσης του ανταγωνισμού από την πρότερη συμμετοχή του οικονομικού φορέα κατά την προετοιμασία της διαδικασίας σύναψης σύμβασης, σύμφωνα με όσα ορίζονται στο άρθρο 48 του ν. 4412/2016, δεν μπορεί να θεραπευθεί με άλλα, λιγότερο παρεμβατικά, μέσα,

(στ) εάν έχει επιδείξει σοβαρή ή επαναλαμβανόμενη πλημμέλεια κατά την εκτέλεση ουσιώδους απαίτησης στο πλαίσιο προηγούμενης δημόσιας σύμβασης, προηγούμενης σύμβασης με αναθέτοντα φορέα ή προηγούμενης σύμβασης παραχώρησης που είχε ως αποτέλεσμα την πρόωρη καταγγελία της προηγούμενης σύμβασης, αποζημιώσεις ή άλλες παρόμοιες κυρώσεις,

(ζ) εάν έχει κριθεί ένοχος εκ προθέσεως σοβαρών απατηλών δηλώσεων κατά την παροχή των πληροφοριών που απαιτούνται για την εξακρίβωση της απουσίας των λόγων αποκλεισμού ή την πλήρωση των κριτηρίων επιλογής, έχει αποκρύψει τις πληροφορίες αυτές ή δεν είναι σε θέση να προσκομίσει τα δικαιολογητικά που απαιτούνται κατ' εφαρμογή της παραγράφου 2.2.9.2 της παρούσας,

(η) εάν επιχειρήσει να επηρεάσει με αθέμιτο τρόπο τη διαδικασία λήψης αποφάσεων της αναθέτουσας αρχής, να αποκτήσει εμπιστευτικές πληροφορίες που ενδέχεται να του αποφέρουν αθέμιτο πλεονέκτημα στη διαδικασία σύναψης σύμβασης ή να παράσχει με απατηλό τρόπο παραπλανητικές πληροφορίες που ενδέχεται να επηρεάσουν ουσιωδώς τις αποφάσεις που αφορούν τον αποκλεισμό, την επιλογή ή την ανάθεση,

(θ) εάν η αναθέτουσα αρχή μπορεί να αποδείξει, με κατάλληλα μέσα ότι έχει διαπράξει σοβαρό επαγγελματικό παράπτωμα, το οποίο θέτει εν αμφιβόλω την ακεραιότητά του.

Εάν στις ως άνω περιπτώσεις (α) έως (θ) η περίοδος αποκλεισμού δεν έχει καθοριστεί με αμετάκλητη απόφαση, αυτή ανέρχεται σε τρία (3) έτη από την ημερομηνία έκδοσης πράξης που βεβαιώνει το σχετικό γεγονός.



2.2.3.4. Αποκλείεται, επίσης, οικονομικός φορέας από τη συμμετοχή στη διαδικασία σύναψης της παρούσας σύμβασης εάν συντρέχουν οι προϋποθέσεις εφαρμογής της παρ. 4 του άρθρου 8 του ν. 3310/2005, όπως ισχύει. Οι υποχρεώσεις της παρούσης αφορούν τις ανώνυμες εταιρείες που υποβάλλουν προσφορά αυτοτελώς ή ως μέλη ένωσης ή που συμμετέχουν στο μετοχικό κεφάλαιο άλλου νομικού προσώπου που υποβάλλει προσφορά ή νομικά πρόσωπα της αλλοδαπής που αντιστοιχούν σε ανώνυμη εταιρεία.

Εξαιρούνται της υποχρέωσης αυτής: α) οι εισηγμένες στα χρηματιστήρια κρατών-μελών της Ευρωπαϊκής Ένωσης ή του Οργανισμού Οικονομικής Συνεργασίας και Ανάπτυξης (Ο.Ο.Σ.Α.) εταιρείες, β) οι εταιρείες, τα δικαιώματα ψήφου των οποίων ελέγχονται από μία ή περισσότερες επιχειρήσεις επενδύσεων (investment firms), εταιρείες διαχείρισης κεφαλαίων/ενεργητικού (asset/fund managers) ή εταιρείες διαχείρισης κεφαλαίων επιχειρηματικών συμμετοχών (private equity firms), υπό την προϋπόθεση ότι οι τελευταίες αυτές εταιρείες ελέγχουν, συνολικά ποσοστό που υπερβαίνει το εβδομήντα πέντε τοις εκατό (75%) των δικαιωμάτων ψήφων και είναι εποπτευόμενες από Επιτροπές Κεφαλαιαγοράς ή άλλες αρμόδιες χρηματοοικονομικές αρχές κρατών μελών της Ευρωπαϊκής Ένωσης ή του Ο.Ο.Σ.Α..

2.2.3.5α. Απαγορεύεται η ανάθεση της παρούσας σύμβασης, σε:

- α) Ρώσο υπήκοο ή φυσικό ή νομικό πρόσωπο, οντότητα ή φορέα που έχει την έδρα του στη Ρωσία
- β) νομικό πρόσωπο, οντότητα ή φορέα του οποίου τα δικαιώματα ιδιοκτησίας κατέχει άμεσα ή έμμεσα σε ποσοστό άνω του 50 % οντότητα αναφερόμενη στο στοιχείο α) της παρούσας παραγράφου· ή
- γ) φυσικό ή νομικό πρόσωπο, οντότητα ή φορέα που ενεργεί εξ ονόματος ή κατ' εντολή οντότητας αναφερόμενης στο στοιχείο α) ή β) της παρούσας παραγράφου, συμπεριλαμβανομένων, όταν αντιστοιχούν σε περισσότερο από το 10 % της αξίας της σύμβασης, των υπεργολάβων, προμηθευτών ή οντοτήτων (τρίτων) στις ικανότητες των οποίων στηρίζεται, κατά την έννοια των οδηγιών για τις δημόσιες συμβάσεις.»

2.2.3.6 Ο οικονομικός φορέας αποκλείεται σε οποιοδήποτε χρονικό σημείο κατά τη διάρκεια της διαδικασίας σύναψης της παρούσας σύμβασης, όταν αποδεικνύεται ότι βρίσκεται, λόγω πράξεων ή παραλείψεων του, είτε πριν είτε κατά τη διαδικασία, σε μία από τις ως άνω περιπτώσεις.

2.2.3.7. Οικονομικός φορέας που εμπίπτει σε μια από τις καταστάσεις που αναφέρονται στις παραγράφους 2.2.3.1 και 2.2.3.4, εκτός από την περ. β αυτής, μπορεί να προσκομίζει στοιχεία, προκειμένου να αποδείξει ότι τα μέτρα που έλαβε επαρκούν για να αποδείξουν την αξιοπιστία του, παρότι συντρέχει ο σχετικός λόγος αποκλεισμού (αυτοκάθαρση). Για τον σκοπό αυτόν, ο οικονομικός φορέας αποδεικνύει ότι έχει καταβάλει ή έχει δεσμευθεί να καταβάλει αποζημίωση για ζημιές που προκλήθηκαν από το ποινικό αδίκημα ή το παράπτωμα, ότι έχει διευκρινίσει τα γεγονότα και τις περιστάσεις με ολοκληρωμένο τρόπο, μέσω ενεργού συνεργασίας με τις ερευνητικές αρχές, και έχει λάβει συγκεκριμένα τεχνικά και οργανωτικά μέτρα, καθώς και μέτρα σε επίπεδο προσωπικού κατάλληλα για την αποφυγή περαιτέρω ποινικών αδικημάτων ή παραπτωμάτων. Τα μέτρα που λαμβάνονται από τους οικονομικούς φορείς αξιολογούνται σε συνάρτηση με τη σοβαρότητα και τις ιδιαίτερες περιστάσεις του ποινικού αδικήματος ή του παραπτώματος. Εάν τα στοιχεία κριθούν επαρκή, ο εν λόγω οικονομικός φορέας δεν αποκλείεται από τη διαδικασία σύναψης σύμβασης. Αν τα μέτρα κριθούν ανεπαρκή, γνωστοποιείται στον οικονομικό φορέα το σκεπτικό της απόφασης αυτής. Οικονομικός φορέας που έχει αποκλειστεί, σύμφωνα με τις κείμενες διατάξεις, με τελεσίδικη



απόφαση, σε εθνικό επίπεδο, από τη συμμετοχή σε διαδικασίες σύναψης σύμβασης ή ανάθεσης παραχώρησης δεν μπορεί να κάνει χρήση της ανωτέρω δυνατότητας κατά την περίοδο του αποκλεισμού που ορίζεται στην εν λόγω απόφαση

2.2.3.8. Η απόφαση για τη διαπίστωση της επάρκειας ή μη των επανορθωτικών μέτρων κατά την προηγούμενη παράγραφο, εκδίδεται σύμφωνα με τα οριζόμενα στις παρ. 8 και 9 του άρθρου 73 του ν. 4412/2016, καθώς και στην υπ' αριθμ. 102080/24-10-2022 (Β'5623/02.11.2022) απόφαση του Υπουργού Ανάπτυξης και Επενδύσεων με θέμα: «*Ρύθμιση θεμάτων σχετικά με την εξέταση επανορθωτικών μέτρων από την Επιτροπή της παρ.9 του άρθρου 73 του ν.4412/2016*».

Η αναθέτουσα αρχή αποστέλλει στην Επιτροπή εξέτασης επανορθωτικών μέτρων της παρ. 9 του άρθρου 73 του ν. 4412/2016 το σχέδιο της απόφασής της περί της διαπίστωσης της επάρκειας ή μη των ληφθέντων από τον οικονομικό φορέα επανορθωτικών μέτρων, συνοδευόμενο από πλήρη φάκελο που περιλαμβάνει όλα τα σχετικά με την υπόθεση στοιχεία. Το σχέδιο της απόφασης της αναθέτουσας αρχής, μαζί με όλα τα σχετικά με την υπόθεση στοιχεία αποστέλλονται, ηλεκτρονικά στη διεύθυνση ηλεκτρονικού ταχυδρομείου epanorthotika@eaadhsy.gr

Στην περίπτωση που ο οικονομικός φορέας δεν έχει προσκομίσει, με δική του πρωτοβουλία, τα στοιχεία, με τα οποία αποδεικνύονται τα επικαλούμενα μέτρα αυτοκάθαρσης (εκδοθείσες αποφάσεις διοίκησης, αποδεικτικά εξόφλησης προστίμων, αλληλογραφία με αρμόδιες ελεγκτικές αρχές κ.λπ.), η αναθέτουσα αρχή, πριν από τη σύνταξη και αποστολή του σχεδίου απόφασης στην Επιτροπή, υποχρεούται να ζητήσει από τον οικονομικό φορέα την προσκόμισή τους, εντός προθεσμίας που δεν υπερβαίνει τις δέκα (10) ημέρες. Με την παρέλευση της ανωτέρω προθεσμίας, θεωρείται ότι τα αιτούμενα στοιχεία δεν προσκομίστηκαν. Στην περίπτωση που ο οικονομικός φορέας υποβάλει αίτημα για παράταση της ως άνω προθεσμίας, συνοδευόμενο από έγγραφο, με τα οποία αποδεικνύεται ότι έχει αιτηθεί τη χορήγηση των στοιχείων, η αναθέτουσα αρχή παρατείνει την προθεσμία υποβολής, για όσο χρόνο απαιτηθεί για τη χορήγησή τους από τις αρμόδιες δημόσιες αρχές.

Αν η αναθέτουσα αρχή κρίνει ότι τα στοιχεία που προσκόμισε ο οικονομικός φορέας δεν είναι πλήρη ή απαιτούνται διευκρινίσεις, πριν από την αποστολή του σχεδίου της απόφασής της στην Επιτροπή, καλεί τον οικονομικό φορέα για τη συμπλήρωση των σχετικών στοιχείων ή/και την παροχή διευκρινίσεων, εντός προθεσμίας, που δεν υπερβαίνει τις δέκα (10) ημέρες.

Αν ο οικονομικός φορέας δεν ανταποκριθεί στην πρόσκληση της αναθέτουσας αρχής, το γεγονός αυτό μνημονεύεται στο σχέδιο της απόφασης.

Με την επιφύλαξη της επόμενης παραγράφου, δεν εξετάζονται από την Επιτροπή επανορθωτικά μέτρα που επικαλείται ένας οικονομικός φορέας, προκειμένου να αποδείξει την αξιοπιστία του, εφόσον αυτά έχουν ληφθεί **μετά** την ημερομηνία λήξης υποβολής των προσφορών. Στην περίπτωση αυτή, η αναθέτουσα αρχή δεν τα λαμβάνει υπόψη και δεν τα μνημονεύει στο σχέδιο της απόφασής της που αποστέλλει στην Επιτροπή.

Στην περίπτωση που, κατά την υποβολή του ΕΕΕΣ, από τον οικονομικό φορέα, δεν συνέτρεχε στο πρόσωπο του κάποιος από τους λόγους αποκλεισμού της παρ. 1 και της παρ. 4, εκτός από την περ. β' αυτής, του άρθρου 73 του ν. 4412/2016, αλλά η συνδρομή του προέκυψε, κατά τη διάρκεια της παρούσας διαδικασίας (οψιγενής μεταβολή), τα μέτρα αυτοκάθαρσης που επικαλείται, λαμβάνονται



υπόψη από την αναθέτουσα αρχή, κατά τη σύνταξη του σχεδίου απόφασής της και εξετάζονται από την Επιτροπή.

Οι διαδικαστικές λεπτομέρειες εξέτασης και επανεξέτασης των επανορθωτικών μέτρων ρυθμίζονται αναλυτικά στην ως άνω υπουργική απόφαση.

2.2.3.9. Οικονομικός φορέας, σε βάρος του οποίου έχει επιβληθεί η κύρωση του οριζόντιου αποκλεισμού σύμφωνα με τις κείμενες διατάξεις και για το χρονικό διάστημα που αυτή ορίζει, αποκλείεται από την παρούσα διαδικασία σύναψης της σύμβασης.

Κριτήρια Επιλογής

2.2.4 Καταλληλότητα άσκησης επαγγελματικής δραστηριότητας

Οι οικονομικοί φορείς που συμμετέχουν στη διαδικασία σύναψης της παρούσας σύμβασης απαιτείται να ασκούν εμπορική ή βιομηχανική ή βιοτεχνική δραστηριότητα συναφή με το αντικείμενο της προμήθειας.

Οι οικονομικοί φορείς που είναι εγκατεστημένοι σε κράτος μέλος της Ευρωπαϊκής Ένωσης απαιτείται να είναι εγγεγραμμένοι σε ένα από τα επαγγελματικά ή εμπορικά μητρώα που τηρούνται στο κράτος εγκατάστασής τους ή να ικανοποιούν οποιαδήποτε άλλη απαίτηση ορίζεται στο Παράρτημα XI του Προσαρτήματος Α' του ν. 4412/2016.

Στην περίπτωση οικονομικών φορέων εγκατεστημένων σε κράτος μέλος του Ευρωπαϊκού Οικονομικού Χώρου (Ε.Ο.Χ) ή σε τρίτες χώρες που προσχωρήσει στη ΣΔΣ, ή σε τρίτες χώρες που δεν emπίπτουν στην προηγούμενη περίπτωση και έχουν συνάψει διμερείς ή πολυμερείς συμφωνίες με την Ένωση σε θέματα διαδικασιών ανάθεσης δημοσίων συμβάσεων, απαιτείται να είναι εγγεγραμμένοι σε αντίστοιχα επαγγελματικά ή εμπορικά μητρώα.

Οι εγκατεστημένοι στην Ελλάδα οικονομικοί φορείς απαιτείται να είναι εγγεγραμμένοι στο Βιοτεχνικό ή Εμπορικό ή Βιομηχανικό Επιμελητήριο

Στην περίπτωση ένωσης οικονομικών φορέων η καταλληλότητα άσκησης επαγγελματικής δραστηριότητας θα πρέπει να καλύπτεται από όλα τα μέλη της ένωσης.

2.2.5 Οικονομική και χρηματοοικονομική επάρκεια

Όσον αφορά την οικονομική και χρηματοοικονομική επάρκεια για την παρούσα διαδικασία σύναψης σύμβασης, οι οικονομικοί φορείς απαιτείται να διαθέτουν:

α) Βεβαίωση Τραπεζών για την πιστοληπτική ικανότητα της διαγωνιζόμενης επιχείρησης. Επαρκεί ως απόδειξη πιστοληπτικής ικανότητας για ποσό ίσο με το 100% του προϋπολογισμού της παρούσας προμήθειας χωρίς ΦΠΑ (1.774.00,00 €) , με έγγραφο τράπεζας που θα δηλώνει την απαίτηση για χρηματοδότηση αν και εφόσον αναδειχθεί ανάδοχος. Από το έγγραφο αυτό θα πρέπει να προκύπτει σαφώς ποιο ποσό διατίθεται στον οικονομικό φορέα για χρηματοδότηση και πιστοδοτήσεις ώστε να κριθεί αν καλύπτει τις απαιτούμενες προϋποθέσεις πιστοληπτικής ικανότητας της Διακήρυξης και ποιο ποσό χωριστά αφορά εγγυητικές επιστολές.

β) Να διαθέτουν αθροιστικά γενικό ετήσιο κύκλο εργασιών που θα προκύπτει από μία (1) ή έως και τρεις (3) τελευταίες δηλούμενες οικονομικές χρήσεις (2021,2022,2023) ίσο ή μεγαλύτερο του 100% της εκτιμώμενης αξίας της σύμβασης χωρίς Φ.Π.Α.

Διευκρινίζεται ότι σε περίπτωση που ο υποψήφιος Ανάδοχος δραστηριοποιείται για χρονικό διάστημα μικρότερο των τριών (3) διαχειριστικών χρήσεων, τότε ο μέσος ετήσιος κύκλος εργασιών



για όσες διαχειριστικές χρήσεις δραστηριοποιείται, θα πρέπει να είναι ίσος ή μεγαλύτερος από το 100% της εκτιμώμενης αξίας της σύμβασης, μη συμπεριλαμβανομένου Φ.Π.Α.

Σε περίπτωση ένωσης οικονομικών φορέων, οι παραπάνω ελάχιστες απαιτήσεις καλύπτονται αθροιστικά από τα μέλη της ένωσης.

2.2.6 Τεχνική και επαγγελματική ικανότητα

Όσον αφορά στην τεχνική και επαγγελματική ικανότητα για την παρούσα διαδικασία σύναψης σύμβασης, οι οικονομικοί φορείς απαιτείται :

α) Εμπειρία εκτέλεσης την τελευταία πενταετία μίας (1) εφαρμογής σε αντίστοιχα και παρόμοια έργα **τηλεχειρισμού - τηλεελέγχου δικτύων άρδευσης** με τη χρήση Ελεγκτών (PLC) όπου η κάθε εφαρμογή περιλαμβάνει έναν (1) Κεντρικό Σταθμό Ελέγχου ,τουλάχιστον πέντε (5) εγκαταστάσεις ελέγχου (ΤΣΑ) καθώς και σταθμού μέτρησης και τηλεμετάδοσης αγρό- μετεωρολογικών παραμέτρων , και έχουν η κάθε μία (εφαρμογή) προϋπολογισμό το 80% του προϋπολογισμού της παρούσας προμήθειας χωρίς ΦΠΑ. Η εμπειρία θα αποδεικνύεται από αντίστοιχες βεβαιώσεις καλής εκτέλεσης ή/και από τα αντίστοιχα πρωτόκολλα οριστικής παράδοσης-παραλαβής των συστημάτων της προμήθειας / έργου. Ως πέρας της απαιτούμενης πενταετούς εμπειρίας απόδειξης της τεχνικής και επαγγελματικής ικανότητας ορίζεται η καταληκτική ημερομηνία υποβολής προσφορών στο ΕΣΗΔΗΣ.

β) Μέσο ετήσιο εργατοϋπαλληλικό δυναμικό και διευθυντικά στελέχη τουλάχιστον τριάντα πέντε (35) ατόμων κατά τα τελευταία τρία έτη (έτη 2021, 2022 και 2023)

γ) Να διαθέτουν την κατάλληλη στελέχωση (ομάδα υλοποίησης σύμβασης) που θα απασχοληθεί με την δημοπρατούμενη προμήθεια - εγκατάσταση, με οποιαδήποτε σχέση εργασίας. Η ομάδα υλοποίησης πρέπει να περιλαμβάνει τουλάχιστον τρεις (3) Μηχανικούς (ΤΕ/ΠΕ) με αποδεδειγμένη 5ετή εμπειρία σε συμβάσεις προμήθειας και εγκατάστασης καθώς και προεχόμενων υπηρεσιών εγγύησης, συντήρησης και τεχνικής υποστήριξης συστημάτων τηλεχειρισμού-τηλεελέγχου δικτύων ρευστών (ασύρματη επικοινωνία) με την χρήση (Ελεγκτών (PLC)).

Σε περίπτωση ένωσης οικονομικών φορέων, οι παραπάνω ελάχιστες απαιτήσεις θα πρέπει να καλύπτονται αθροιστικά από όλα τα μέλη της ένωσης.

2.2.7 Πρότυπα διασφάλισης ποιότητας και πρότυπα περιβαλλοντικής διαχείρισης

Οι οικονομικοί φορείς για την παρούσα διαδικασία σύναψης σύμβασης οφείλουν να συμμορφώνονται με:

α)το ευρωπαϊκό πρότυπο διασφάλισης της ποιότητας ISO 9001:2015 σχετικό με το αντικείμενο του διαγωνισμού του οποίου η απρόσκοπτη εφαρμογή του θα πρέπει να διασφαλίζεται μέσω Συστήματος διαχείρισης της επιχειρησιακής συνέχειας κατά ISO 22301:2012, που βασίζεται στην σχετική σειρά ευρωπαϊκών προτύπων και πιστοποιείται από οργανισμούς που εφαρμόζουν τη σειρά ευρωπαϊκών προτύπων για την πιστοποίηση.

β)το ευρωπαϊκό πρότυπο τήρησης συστήματος περιβαλλοντικής διαχείρισης σύμφωνα με το πρότυπο ISO 14001:2015, ή άλλων αντίστοιχων κατά την έννοια του άρθρου 309 του Ν.4412/2016, με πεδίο εφαρμογής ανάλογο του αντικειμένου της σύμβασης.

γ) το ευρωπαϊκό πρότυπο τήρησης συστήματος διαχείρισης της ενέργειας σύμφωνα με το ISO 50001:2018 πιστοποιημένο από επίσημο οργανισμό σχετικό με το αντικείμενο του διαγωνισμού, που



βασίζεται στην σχετική σειρά ευρωπαϊκών προτύπων και πιστοποιείται από οργανισμούς που εφαρμόζουν τη σειρά ευρωπαϊκών προτύπων για την πιστοποίηση.

δ)το ευρωπαϊκό πρότυπο τήρησης συστήματος διαχείρισης Υγείας & Ασφάλειας στην Εργασία τύπου ISO 45001:2018 ή ισοδύναμο, πιστοποιημένο από επίσημο οργανισμό σχετικό με το αντικείμενο του διαγωνισμού, που βασίζεται στη σχετική σειρά ευρωπαϊκών προτύπων για την πιστοποίηση.

ε)το ευρωπαϊκό πρότυπο τήρησης συστήματος Ασφάλειας Πληροφοριών τύπου ISO/IEC 27001:2013 ή ισοδύναμο, πιστοποιημένο από επίσημο οργανισμό σχετικό με το αντικείμενο του διαγωνισμού, που βασίζεται στην σχετική σειρά ευρωπαϊκών προτύπων και πιστοποιείται από οργανισμούς που εφαρμόζουν τη σειρά ευρωπαϊκών προτύπων για την πιστοποίηση.

Οι πιστοποιήσεις θα πρέπει να βρίσκονται σε ισχύ, κατά την καταληκτική ημερομηνία υποβολής των προσφορών, να είναι εκδόσεως διαπιστευμένου οργανισμού μέλος του ΕΣΥΔ ή ισοδύναμου και το αντικείμενο τους θα είναι συναφές με αυτό της δημοπρατούμενης προμήθειας- εγκατάστασης και στο σκοπό τους θα πρέπει να αναφέρονται τουλάχιστον τα πεδία της εγκατάστασης, λειτουργίας και συντήρησης συστημάτων αυτοματισμού.

Ο αναθέτων φορέας αναγνωρίζει ισοδύναμα πιστοποιητικά που έχουν εκδοθεί από φορείς διαπιστευμένους από ισοδύναμους Οργανισμούς διαπίστευσης, εδρεύοντες και σε άλλα κράτη - μέλη.

2.2.8 Στήριξη στην ικανότητα τρίτων – Υπεργολαβία

2.2.8.1. Στήριξη στην ικανότητα τρίτων

Οι οικονομικοί φορείς μπορούν, όσον αφορά στα κριτήρια της οικονομικής και χρηματοοικονομικής επάρκειας (της παραγράφου 2.2.5) και τα σχετικά με την τεχνική και επαγγελματική ικανότητα (της παραγράφου 2.2.6), να στηρίζονται στις ικανότητες άλλων φορέων, ασχέτως της νομικής φύσης των δεσμών τους με αυτούς. Στην περίπτωση αυτή, αποδεικνύουν ότι θα έχουν στη διάθεσή τους τους αναγκαίους πόρους, με την προσκόμιση της σχετικής δέσμευσης των φορέων στην ικανότητα των οποίων στηρίζονται.

Όταν οι οικονομικοί φορείς στηρίζονται στις ικανότητες άλλων φορέων όσον αφορά τα κριτήρια που σχετίζονται με την απαιτούμενη με τη διακήρυξη οικονομική και χρηματοοικονομική επάρκεια, οι εν λόγω οικονομικοί φορείς και αυτοί στους οποίους στηρίζονται είναι από κοινού υπεύθυνοι για την εκτέλεση της σύμβασης.

Υπό τους ίδιους όρους οι ενώσεις οικονομικών φορέων μπορούν να στηρίζονται στις ικανότητες των συμμετεχόντων στην ένωση ή άλλων φορέων.

Η αναθέτουσα αρχή ελέγχει αν οι φορείς, στις ικανότητες των οποίων προτίθεται να στηριχθεί ο οικονομικός φορέας, πληρούν κατά περίπτωση τα σχετικά κριτήρια επιλογής και εάν συντρέχουν λόγοι αποκλεισμού της παραγράφου 2.2.3.. Ο οικονομικός φορέας υποχρεούται να αντικαταστήσει έναν φορέα στην ικανότητα του οποίου στηρίζεται, εφόσον ο τελευταίος δεν πληροί το σχετικό κριτήριο επιλογής ή για τον οποίο συντρέχουν λόγοι αποκλεισμού, εντός προθεσμίας τριάντα (30) ημερών από την σχετική πρόσκληση της αναθέτουσας αρχής, η οποία απευθύνεται στον οικονομικό φορέα μέσω της λειτουργικότητας «Επικοινωνία» του ΕΣΗΔΗΣ. Ο φορέας που αντικαθιστά φορέα του προηγούμενου εδαφίου δεν επιτρέπεται να αντικατασταθεί εκ νέου.

Ειδικά, όσον αφορά στα κριτήρια επαγγελματικής ικανότητας που σχετίζονται με τους τίτλους σπουδών και τα επαγγελματικά προσόντα που ορίζονται στην περίπτωση σ' του Μέρους ΙΙ του Παραρτήματος ΧΙΙ του Προσαρτήματος Α' του ν. 4412/2016 ή με την σχετική επαγγελματική εμπειρία, οι οικονομικοί φορείς, μπορούν να στηρίζονται στις ικανότητες άλλων φορέων, μόνο, εάν οι



τελευταίοι θα εκτελέσουν τις εργασίες ή τις υπηρεσίες για τις οποίες απαιτούνται οι συγκεκριμένες ικανότητες.

Όταν οι οικονομικοί φορείς στηρίζονται στις ικανότητες άλλων φορέων όσον αφορά τα κριτήρια που σχετίζονται με την απαιτούμενη με τη διακήρυξη οικονομική και χρηματοοικονομική επάρκεια, οι εν λόγω οικονομικοί φορείς και αυτοί στους οποίους στηρίζονται είναι από κοινού υπεύθυνοι για την εκτέλεση της σύμβασης.

Υπό τους ίδιους όρους οι ενώσεις οικονομικών φορέων μπορούν να στηρίζονται στις ικανότητες των συμμετεχόντων στην ένωση ή άλλων φορέων.

2.2.8.2. Υπεργολαβία

Ο οικονομικός φορέας αναφέρει στην προσφορά του το τμήμα της σύμβασης που προτίθεται να αναθέσει υπό μορφή υπεργολαβίας σε τρίτους, καθώς και τους υπεργολάβους που προτείνει. Στην περίπτωση που ο προσφέρων αναφέρει στην προσφορά του ότι προτίθεται να αναθέσει τμήμα(τα) της σύμβασης υπό μορφή υπεργολαβίας σε τρίτους σε ποσοστό που υπερβαίνει το τριάντα τοις εκατό (30%) της συνολικής αξίας της σύμβασης, η αναθέτουσα αρχή ελέγχει ότι δεν συντρέχουν οι λόγοι αποκλεισμού της παραγράφου 2.2.3 της παρούσας. Ο οικονομικός φορέας υποχρεούται να αντικαταστήσει έναν υπεργολάβο, εφόσον συντρέχουν στο πρόσωπό του λόγοι αποκλεισμού της ως άνω παραγράφου 2.2.3..

2.2.9 Κανόνες απόδειξης ποιοτικής επιλογής

Το δικαίωμα συμμετοχής των οικονομικών φορέων και οι όροι και προϋποθέσεις συμμετοχής τους, όπως ορίζονται στις παραγράφους 2.2.1 έως 2.2.8, κρίνονται κατά την υποβολή της προσφοράς δια του ΕΕΕΣ, κατά τα οριζόμενα στην παράγραφο 2.2.9.1, κατά την υποβολή των δικαιολογητικών της παραγράφου 2.2.9.2 και κατά τη σύναψη της σύμβασης δια της υπεύθυνης δήλωσης, της περ. δ' της παρ. 3 του άρθρου 316 του ν. 4412/2016.

Στην περίπτωση που ο οικονομικός φορέας στηρίζεται στις ικανότητες άλλων φορέων, σύμφωνα με την παράγραφο 2.2.8. της παρούσας, οι φορείς στην ικανότητα των οποίων στηρίζεται υποχρεούνται να αποδεικνύουν, κατά τα οριζόμενα στις παραγράφους 2.2.9.1 και 2.2.9.2, ότι δεν συντρέχουν οι λόγοι αποκλεισμού της παραγράφου 2.2.3 της παρούσας και ότι πληρούν τα σχετικά κριτήρια επιλογής κατά περίπτωση.

Στην περίπτωση που ο οικονομικός φορέας αναφέρει στην προσφορά του ότι προτίθεται να αναθέσει τμήμα(τα) της σύμβασης υπό μορφή υπεργολαβίας σε τρίτους σε ποσοστό που υπερβαίνει το τριάντα τοις εκατό (30%) της συνολικής αξίας της σύμβασης, οι υπεργολάβοι υποχρεούνται να αποδεικνύουν, κατά τα οριζόμενα στις παραγράφους 2.2.9.1 και 2.2.9.2, ότι δεν συντρέχουν οι λόγοι αποκλεισμού της παραγράφου 2.2.3 της παρούσας.

Αν μετά τη συμπλήρωση του ΕΕΕΣ και μέχρι τη ημέρα της έγγραφης πρόσκλησης για τη σύναψη του συμφωνητικού επέλθουν μεταβολές στις προϋποθέσεις, τις οποίες οι προσφέροντες είχαν δηλώσει ότι πληρούν, οι προσφέροντες οφείλουν να ενημερώσουν αμελλητί την αναθέτουσα αρχή.

2.2.9.1 Προκαταρκτική απόδειξη κατά την υποβολή προσφορών

Προς προκαταρκτική απόδειξη ότι οι προσφέροντες οικονομικοί φορείς: α) δεν βρίσκονται σε μία από τις καταστάσεις της παραγράφου 2.2.3 και β) πληρούν τα σχετικά κριτήρια επιλογής των παραγράφων



2.2.4, 2.2.5, 2.2.6 και 2.2.7 της παρούσης, προσκομίζουν κατά την υποβολή της προσφοράς τους ως δικαιολογητικό συμμετοχής, το προβλεπόμενο από το άρθρο 79 παρ. 1 και 3 του ν. 4412/2016 Ευρωπαϊκό Ενιαίο Έγγραφο Σύμβασης (ΕΕΕΣ), σύμφωνα με το επισυναπτόμενο στην παρούσα Παράρτημα III το οποίο ισοδυναμεί με ενημερωμένη υπεύθυνη δήλωση, με τις συνέπειες του ν. 1599/1986. Το ΕΕΕΣ καταρτίζεται βάσει του τυποποιημένου εντύπου του Παραρτήματος 2 του Κανονισμού (ΕΕ) 2016/7 και συμπληρώνεται από τους προσφέροντες οικονομικούς φορείς σύμφωνα με τις οδηγίες του Παραρτήματος 1.

Το ΕΕΕΣ φέρει υπογραφή με ημερομηνία εντός του χρονικού διαστήματος κατά το οποίο μπορούν να υποβάλλονται προσφορές. Αν στο διάστημα που μεσολαβεί μεταξύ της ημερομηνίας υπογραφής του ΕΕΕΣ και της καταληκτικής ημερομηνίας υποβολής προσφορών έχουν επέλθει μεταβολές στα δηλωθέντα στοιχεία, εκ μέρους του, στο ΕΕΕΣ, ο οικονομικός φορέας αποσύρει την προσφορά του, χωρίς να απαιτείται απόφαση της αναθέτουσας αρχής. Στη συνέχεια μπορεί να την υποβάλει εκ νέου με επίκαιρο ΕΕΕΣ.

Ο οικονομικός φορέας δύναται να διευκρινίζει τις δηλώσεις και πληροφορίες που παρέχει στο ΕΕΕΣ με συνοδευτική υπεύθυνη δήλωση, την οποία υποβάλλει μαζί με αυτό.

Κατά την υποβολή του ΕΕΕΣ, καθώς και της συνοδευτικής υπεύθυνης δήλωσης, είναι δυνατή, με μόνη την υπογραφή του κατά περίπτωση εκπροσώπου του οικονομικού φορέα, η προκαταρκτική απόδειξη των λόγων αποκλεισμού που αναφέρονται στην παράγραφο 2.2.3 της παρούσας, για το σύνολο των φυσικών προσώπων που είναι μέλη του διοικητικού, διευθυντικού ή εποπτικού οργάνου του ή έχουν εξουσία εκπροσώπησης, λήψης αποφάσεων ή ελέγχου σε αυτόν.

Ως εκπρόσωπος του οικονομικού φορέα νοείται ο νόμιμος εκπρόσωπος αυτού, όπως προκύπτει από το ισχύον καταστατικό ή το πρακτικό εκπροσώπησης του κατά τον χρόνο υποβολής της προσφοράς ή το αρμοδίως εξουσιοδοτημένο φυσικό πρόσωπο να εκπροσωπεί τον οικονομικό φορέα για διαδικασίες σύναψης συμβάσεων ή για συγκεκριμένη διαδικασία σύναψης σύμβασης.

Στην περίπτωση υποβολής προσφοράς από ένωση οικονομικών φορέων το ΕΕΕΣ υποβάλλεται χωριστά από κάθε μέλος της ένωσης.

Ο οικονομικός φορέας φέρει την ειδική υποχρέωση να δηλώσει, μέσω του ΕΕΕΣ, την κατάστασή του σε σχέση με τους λόγους που προβλέπονται στο άρθρο 73 του ν. 4412/2016 και την παράγραφο 2.2.3 της παρούσας και ταυτόχρονα να επικαλεσθεί και τυχόν ληφθέντα μέτρα προς αποκατάσταση της αξιοπιστίας του.

Ιδίως επισημαίνεται ότι κατά την απάντηση οικονομικού φορέα στο σχετικό πεδίο του ΕΕΕΣ για τυχόν σύναψη συμφωνιών με άλλους οικονομικούς φορείς με στόχο τη στρέβλωση του ανταγωνισμού, η συνδρομή περιστάσεων, όπως η πάροδος της τριετούς περιόδου της ισχύος του λόγου αποκλεισμού (παραγράφου 10 του άρθρου 73) ή η εφαρμογή της διάταξης της παραγράφου 3β του άρθρου 44 του ν. 3959/2011, σύμφωνα με την περ. γ της παραγράφου 2.2.3.4 της παρούσας, αναλύεται στο σχετικό πεδίο που προβάλλει κατόπιν θετικής απάντησης

Όσον αφορά στις υποχρεώσεις του, ως προς την καταβολή φόρων ή εισφορών κοινωνικής ασφάλισης (περ. α' και β' της παρ. 2 του άρθρου 73 του ν. 4412/2016), αυτές θεωρείται ότι δεν έχουν αθετηθεί, εφόσον δεν έχουν καταστεί ληξιπρόθεσμες ή εφόσον έχουν υπαχθεί σε δεσμευτικό διακανονισμό που τηρείται. Στην περίπτωση αυτή, ο οικονομικός φορέας δεν υποχρεούται να απαντήσει καταφατικά στο σχετικό πεδίο του ΕΕΕΣ με το οποίο ερωτάται εάν ο οικονομικός φορέας έχει ανεκπλήρωτες



υποχρεώσεις όσον αφορά στην καταβολή φόρων ή εισφορών κοινωνικής ασφάλισης ή, κατά περίπτωση, εάν έχει αθετήσει τις παραπάνω υποχρεώσεις του.

Στην περίπτωση που ένας οικονομικός φορέας, δηλώνει ότι εμπίπτει σε μία από τις καταστάσεις της παρ. 2.2.3.1 και 2.2.3.4, εκτός από την περ. β' αυτής, για τις οποίες συντρέχει ο σχετικός λόγος αποκλεισμού, υποχρεούται, εφόσον επικαλεστεί μέτρα αυτοκάθαρσης για να αποδείξει την αξιοπιστία του, στο σχετικό πεδίο του ΕΕΕΣ, που εμφανίζεται κατόπιν της θετικής απάντησης που έδωσε περί συνδρομής κάποιου από τους ανωτέρω λόγους αποκλεισμού, να δηλώσει:

α. εάν τα μέτρα αυτοκάθαρσης, τα οποία έλαβε για τον συγκεκριμένο λόγο αποκλεισμού που έχει δηλώσει στο ΕΕΕΣ, έχουν ήδη κριθεί σε προγενέστερη διαδικασία στην οποία συμμετείχε, βάσει απόφασης που εκδόθηκε από την ίδια ή άλλη αναθέτουσα αρχή, κατόπιν γνωμοδότησης της Επιτροπής εξέτασης επανορθωτικών μέτρων.

β. εάν τα μέτρα κρίθηκαν ως επαρκή ή μη επαρκή, επισυνάπτοντας την απόφαση της περ. α με βάση την οποία έχουν κριθεί τα συγκεκριμένα μέτρα αυτοκάθαρσης. Περαιτέρω, δηλώνεται εάν η ως άνω απόφαση έχει καταστεί «δεσμευτική», με την έννοια ότι, είτε δεν έχουν ασκηθεί τα προβλεπόμενα μέσα έννομης προστασίας είτε ασκήθηκαν και έχει εκδοθεί σχετική απόφαση.

γ. στην περίπτωση που τα μέτρα έχουν κριθεί ως μη επαρκή, εάν έχει λάβει πρόσθετα μέτρα αυτοκάθαρσης μετά την ημερομηνία που εκδόθηκε η απόφαση της περ. α και σε περίπτωση που ισχύει το ανωτέρω να προβεί σε ανάλυσή τους, αναγράφοντας υποχρεωτικά και την ημερομηνία κατά την οποία αυτά ελήφθησαν.

Ειδικά στην περίπτωση που έχουν συμπεριληφθεί στα έγγραφα της σύμβασης δυνητικοί λόγοι αποκλεισμού, για τους οποίους δεν έχουν προβλεφθεί πεδία δήλωσης πληροφοριών στο Ευρωπαϊκό Ενιαίο Έγγραφο Σύμβασης (ΕΕΕΣ), σχετικά με την λήψη, εκ μέρους των οικονομικών φορέων, επανορθωτικών μέτρων, αυτά θα δηλώνονται (αναφέρονται) στην συμπληρωματική υπεύθυνη δήλωση της παρ. 9, του άρθρου 79 του ν. 4412/2016.

Επισημαίνεται, τέλος, ότι η δήλωση του οικονομικού φορέα περί μη ρωσικής εμπλοκής, περιλαμβάνεται σε διακριτή υπεύθυνη δήλωση ή, εναλλακτικά, στη συνοδευτική υπεύθυνη δήλωση που δύναται να υποβάλλεται μαζί με το ΕΕΕΣ.

2.2.9.2 Αποδεικτικά μέσα

Α. Για την απόδειξη της μη συνδρομής λόγων αποκλεισμού κατ' άρθρο 2.2.3 και της πλήρωσης των κριτηρίων ποιοτικής επιλογής κατά τις παραγράφους 2.2.4, 2.2.5, 2.2.6 και 2.2.7, οι οικονομικοί φορείς προσκομίζουν τα δικαιολογητικά του παρόντος. Η προσκόμιση των εν λόγω δικαιολογητικών γίνεται κατά τα οριζόμενα στο άρθρο 3.2 από τον προσωρινό ανάδοχο. Η αναθέτουσα αρχή μπορεί να ζητεί από προσφέροντες, σε οποιοδήποτε χρονικό σημείο κατά τη διάρκεια της διαδικασίας, να υποβάλουν όλα ή ορισμένα δικαιολογητικά, όταν αυτό απαιτείται για την ορθή διεξαγωγή της διαδικασίας.



Οι οικονομικοί φορείς δεν υποχρεούνται να υποβάλλουν δικαιολογητικά ή άλλα αποδεικτικά στοιχεία, αν και στο μέτρο που η αναθέτουσα αρχή έχει τη δυνατότητα να λαμβάνει τα πιστοποιητικά ή τις συναφείς πληροφορίες απευθείας μέσω πρόσβασης σε εθνική βάση δεδομένων σε οποιοδήποτε κράτος - μέλος της Ένωσης, η οποία διατίθεται δωρεάν, όπως εθνικό μητρώο συμβάσεων, εικονικό φάκελο επιχείρησης, ηλεκτρονικό σύστημα αποθήκευσης εγγράφων ή σύστημα προεπιλογής. Η δήλωση για την πρόσβαση σε εθνική βάση δεδομένων εμπεριέχεται στο Ευρωπαϊκό Ενιαίο Έγγραφο Σύμβασης (ΕΕΕΣ), στο οποίο περιέχονται επίσης οι πληροφορίες που απαιτούνται για τον συγκεκριμένο σκοπό, όπως η ηλεκτρονική διεύθυνση της βάσης δεδομένων, τυχόν δεδομένα αναγνώρισης και, κατά περίπτωση, η απαραίτητη δήλωση συναίνεσης.

Οι οικονομικοί φορείς δεν υποχρεούνται να υποβάλουν δικαιολογητικά, όταν η αναθέτουσα αρχή που έχει αναθέσει τη σύμβαση διαθέτει ήδη τα ως άνω δικαιολογητικά και αυτά εξακολουθούν να ισχύουν.

Τα δικαιολογητικά του παρόντος υποβάλλονται και γίνονται αποδεκτά σύμφωνα με την παράγραφο 2.4.2.5. και 3.2 της παρούσας.

Τα αποδεικτικά έγγραφα συντάσσονται στην ελληνική γλώσσα ή συνοδεύονται από επίσημη μετάφρασή τους στην ελληνική γλώσσα σύμφωνα με την παράγραφο 2.1.4.

B. 1. Για την απόδειξη της μη συνδρομής των λόγων αποκλεισμού της παραγράφου 2.2.3 οι προσφέροντες οικονομικοί φορείς προσκομίζουν αντίστοιχα τα δικαιολογητικά που αναφέρονται παρακάτω. Οι οικονομικοί φορείς μεριμνούν να διαθέτουν πιστοποιητικά, τα οποία να καλύπτουν και τον χρόνο υποβολής της προσφοράς, προκειμένου να τα υποβάλουν, εφόσον αναδειχθούν προσωρινοί ανάδοχοι. Τα εν λόγω πιστοποιητικά υποβάλλονται μαζί με τα υπόλοιπα αποδεικτικά μέσα της παραγράφου 3.2 της παρούσας, από τον προσωρινό ανάδοχο, μέσω του υποσυστήματος, στον φάκελο «δικαιολογητικά προσωρινού αναδόχου».

Αν το αρμόδιο για την έκδοση των ανωτέρω κράτος-μέλος ή χώρα δεν εκδίδει τέτοιου είδους έγγραφα ή πιστοποιητικά ή όπου το έγγραφο ή τα πιστοποιητικά αυτά δεν καλύπτουν όλες τις περιπτώσεις που αναφέρονται στις παραγράφους 2.2.3.1 και 2.2.3.2 περ. α' και β', καθώς και στην περ. β' της παραγράφου 2.2.3.4, τα έγγραφα ή τα πιστοποιητικά μπορεί να αντικαθίστανται από ένορκη βεβαίωση ή, στα κράτη - μέλη ή στις χώρες όπου δεν προβλέπεται ένορκη βεβαίωση, από υπεύθυνη δήλωση του ενδιαφερομένου ενώπιον αρμόδιας δικαστικής ή διοικητικής αρχής, συμβολαιογράφου ή αρμόδιου επαγγελματικού ή εμπορικού οργανισμού του κράτους - μέλους ή της χώρας καταγωγής ή της χώρας όπου είναι εγκατεστημένος ο οικονομικός φορέας. Οι αρμόδιες δημόσιες αρχές παρέχουν, όπου κρίνεται αναγκαίο, επίσημη δήλωση στην οποία αναφέρεται ότι δεν εκδίδονται τα έγγραφα ή τα πιστοποιητικά της παρούσας παραγράφου ή ότι τα έγγραφα αυτά δεν καλύπτουν όλες τις περιπτώσεις που αναφέρονται στις παραγράφους 2.2.3.1 και 2.2.3.2 περ. α' και β', καθώς και στην περ. β' της παραγράφου 2.2.3.4. Οι επίσημες δηλώσεις καθίστανται διαθέσιμες μέσω του επιγραμμικού αποθετηρίου πιστοποιητικών (e-Certis) του άρθρου 81 του ν. 4412/2016.

Ειδικότερα οι οικονομικοί φορείς προσκομίζουν:

α) για την παράγραφο 2.2.3.1 απόσπασμα του σχετικού μητρώου, όπως του ποινικού μητρώου ή, ελλείψει αυτού, ισόδυναμο έγγραφο που εκδίδεται από αρμόδια δικαστική ή διοικητική αρχή του κράτους-μέλους ή της χώρας καταγωγής ή της χώρας όπου είναι εγκατεστημένος ο οικονομικός φορέας, από το οποίο προκύπτει ότι πληρούνται αυτές οι προϋποθέσεις, που έχει εκδοθεί έως τρεις (3) μήνες πριν από την υποβολή του.

Η υποχρέωση προσκόμισης του ως άνω αποσπάσματος αφορά και στα μέλη του διοικητικού, διευθυντικού ή εποπτικού οργάνου του εν λόγω οικονομικού φορέα ή στα πρόσωπα που έχουν



εξουσία εκπροσώπησης, λήψης αποφάσεων ή ελέγχου σε αυτό κατά τα ειδικότερα αναφερόμενα στην ως άνω παράγραφο 2.2.3.1,

β) για την παράγραφο 2.2.3.2 πιστοποιητικό που εκδίδεται από την αρμόδια αρχή του οικείου κράτους - μέλους ή χώρας, που είναι εν ισχύ κατά τον χρόνο υποβολής του, άλλως, στην περίπτωση που δεν αναφέρεται σε αυτό χρόνος ισχύος, που έχει εκδοθεί έως τρεις (3) μήνες πριν από την υποβολή του.

Ιδίως οι οικονομικοί φορείς που είναι εγκατεστημένοι στην Ελλάδα προσκομίζουν:

i) Για την απόδειξη της εκπλήρωσης των φορολογικών υποχρεώσεων της παραγράφου 2.2.3.2 περίπτωση (α) αποδεικτικό ενημερότητας εκδιδόμενο από την Α.Α.Δ.Ε..

ii) Για την απόδειξη της εκπλήρωσης των υποχρεώσεων προς τους οργανισμούς κοινωνικής ασφάλισης της παραγράφου 2.2.3.2 περίπτωση α' πιστοποιητικό εκδιδόμενο από τον e-ΕΦΚΑ.

iii) Για την παράγραφο 2.2.3.2 περίπτωση α', πλέον των ως άνω πιστοποιητικών, υπεύθυνη δήλωση ότι δεν έχει εκδοθεί δικαστική ή διοικητική απόφαση με τελεσίδικη και δεσμευτική ισχύ για την αθέτηση των υποχρεώσεων τους όσον αφορά στην καταβολή φόρων ή εισφορών κοινωνικής ασφάλισης.

γ) για την παράγραφο 2.2.3.4 περίπτωση β' πιστοποιητικό που εκδίδεται από την αρμόδια αρχή του οικείου κράτους - μέλους ή χώρας, το οποίο έχει εκδοθεί έως τρεις (3) μήνες πριν από την υποβολή του.

Ιδίως οι οικονομικοί φορείς που είναι εγκατεστημένοι στην Ελλάδα προσκομίζουν:

i) Ενιαίο Πιστοποιητικό Δικαστικής Φερεγγυότητας από το αρμόδιο Πρωτοδικείο, από το οποίο προκύπτει ότι δεν τελούν υπό πτώχευση, πτωχευτικό συμβιβασμό ή υπό αναγκαστική διαχείριση ή δικαστική εκκαθάριση ή ότι δεν έχουν υπαχθεί σε διαδικασία εξυγίανσης. Ειδικά για τη διαδικασία εξυγίανσης προσκομίζεται επιπλέον υπεύθυνη δήλωση του νόμιμου εκπροσώπου του οικονομικού φορέα ότι τηρούνται οι όροι της συμφωνίας εξυγίανσης. Για τις ΙΚΕ προσκομίζεται επιπλέον και πιστοποιητικό του Γ.Ε.Μ.Η. περί μη έκδοσης απόφασης λύσης ή κατάθεσης αίτησης λύσης του νομικού προσώπου, ενώ για τις ΕΠΕ προσκομίζεται επιπλέον πιστοποιητικό μεταβολών.

ii) Πιστοποιητικό του Γ.Ε.Μ.Η. από το οποίο προκύπτει ότι το νομικό πρόσωπο δεν έχει λυθεί και τεθεί υπό εκκαθάριση με απόφαση των εταίρων.

iii) Εκτύπωση της καρτέλας "Στοιχεία Μητρώου/ Επιχείρησης" από την ηλεκτρονική πλατφόρμα της Ανεξάρτητης Αρχής Δημοσίων Εσόδων, όπως αυτά εμφανίζονται στο taxinet, από την οποία να προκύπτει η μη αναστολή της επιχειρηματικής δραστηριότητάς τους.

Προκειμένου για τα σωματεία και τους συνεταιρισμούς, το Ενιαίο Πιστοποιητικό Δικαστικής Φερεγγυότητας εκδίδεται για τα σωματεία από το αρμόδιο Πρωτοδικείο, και για τους συνεταιρισμούς για το χρονικό διάστημα έως τις 31.12.2019 από το Ειρηνοδικείο και μετά την παραπάνω ημερομηνία από το Γ.Ε.Μ.Η.

δ) για τις λοιπές περιπτώσεις της παραγράφου 2.2.3.4, υπεύθυνη δήλωση του προσφέροντος οικονομικού φορέα ότι δεν συντρέχουν στο πρόσωπό του οι οριζόμενοι στην παράγραφο λόγιοι αποκλεισμού.

ε) για την παράγραφο 2.2.3.9. υπεύθυνη δήλωση του προσφέροντος οικονομικού φορέα περί μη επιβολής σε βάρος του της κύρωσης του οριζόντιου αποκλεισμού, σύμφωνα τις διατάξεις της κείμενης νομοθεσίας.



στ) για την παράγραφο 2.2.3.6 δικαιολογητικά ονομαστικοποίησης των μετοχών, που καθορίζονται κατωτέρω, εφόσον ο προσωρινός ανάδοχος είναι ανώνυμη εταιρία ή νομικό πρόσωπο στη μετοχική σύνθεση του οποίου συμμετέχει ανώνυμη εταιρεία ή νομικό πρόσωπο της αλλοδαπής που αντιστοιχεί σε ανώνυμη εταιρεία (πλην των περιπτώσεων που αναφέρθηκαν στην παρ. 2.2.3.6 της παρούσας ανωτέρω).

Συγκεκριμένα, προσκομίζονται:

i) Για την απόδειξη της εξαίρεσης από την υποχρέωση ονομαστικοποίησης των μετοχών τους κατά την περ. α) της παραγράφου 2.2.3.5 βεβαίωση του αρμοδίου Χρηματιστηρίου.

ii) Όσον αφορά την εξαίρεση της περ. β) της παραγράφου 2.2.3.5, για την απόδειξη του ελέγχου δικαιωμάτων ψήφου υπεύθυνη δήλωση της ελεγχόμενης εταιρείας και, εάν αυτή είναι διαφορετική του προσωρινού αναδόχου, πρόσθετη υπεύθυνη δήλωση του τελευταίου, στις οποίες αναφέρονται οι επιχειρήσεις επενδύσεων, οι εταιρείες διαχείρισης κεφαλαίων/ενεργητικού ή κεφαλαίων επιχειρηματικών συμμετοχών, ανά περίπτωση και το συνολικό ποσοστό των δικαιωμάτων ψήφου που ελέγχουν στην ελεγχόμενη από αυτές εταιρεία. Οι υπεύθυνες αυτές δηλώσεις συνοδεύονται υποχρεωτικά από βεβαίωση ή άλλο έγγραφο, από το οποίο προκύπτει ότι οι ελέγχουσες τα δικαιώματα ψήφου εταιρείες είναι εποπτευόμενες κατά τα οριζόμενα στην παράγραφο 2.2.3.5.

iii) Δικαιολογητικά ονομαστικοποίησης μετοχών του προσωρινού αναδόχου:

- Πιστοποιητικό αρμόδιας αρχής του κράτους της έδρας, από το οποίο να προκύπτει ότι οι μετοχές είναι ονομαστικές, που έχει εκδοθεί έως τριάντα (30) εργάσιμες ημέρες πριν από την υποβολή του.

- Αναλυτική κατάσταση με τα στοιχεία των μετόχων της εταιρείας και τον αριθμό των μετοχών κάθε μετόχου (μετοχολόγιο), όπως τα στοιχεία αυτά είναι καταχωρημένα στο βιβλίο μετόχων της εταιρείας, το πολύ τριάντα (30) εργάσιμες ημέρες πριν από την ημέρα υποβολής της προσφοράς.

Ειδικότερα:

- Όσον αφορά στις **εγκατεστημένες στην Ελλάδα ανώνυμες εταιρείες** υποβάλλεται πιστοποιητικό του Γ.Ε.Μ.Η. από το οποίο να προκύπτει ότι οι μετοχές τους είναι ονομαστικές και αναλυτική κατάσταση με τα στοιχεία των μετόχων της εταιρείας και τον αριθμό των μετοχών κάθε μετόχου (μετοχολόγιο), όπως τα στοιχεία αυτά είναι καταχωρημένα στο βιβλίο μετόχων της εταιρείας, το πολύ τριάντα (30) εργάσιμες ημέρες πριν από την ημέρα υποβολής της προσφοράς.

- Όσον αφορά στις **αλλοδαπές ανώνυμες εταιρείες ή αλλοδαπά νομικά πρόσωπα που αντιστοιχούν σε ανώνυμες εταιρείες:**

A) εφόσον έχουν κατά το δίκαιο της έδρας τους ονομαστικές μετοχές, προσκομίζουν :

i) Πιστοποιητικό αρμόδιας αρχής του κράτους της έδρας, από το οποίο να προκύπτει ότι οι μετοχές τους είναι ονομαστικές

ii) Αναλυτική κατάσταση μετόχων, με τον αριθμό των μετοχών του κάθε μετόχου, όπως τα στοιχεία αυτά είναι καταχωρημένα στο βιβλίο μετόχων της εταιρείας, με ημερομηνία το πολύ 30 εργάσιμες ημέρες πριν την υποβολή της προσφοράς.

iii) Κάθε άλλο στοιχείο από το οποίο να προκύπτει η ονομαστικοποίηση μέχρι φυσικού προσώπου των μετοχών, που έχει συντελεστεί τις τελευταίες 30 (τριάντα) εργάσιμες ημέρες πριν την υποβολή της προσφοράς.

B) εφόσον δεν έχουν υποχρέωση ονομαστικοποίησης μετοχών ή δεν προβλέπεται η ονομαστικοποίηση των μετοχών, προσκομίζουν:



i) βεβαίωση περί μη υποχρέωσης ονομαστικοποίησης των μετοχών από αρμόδια αρχή, εφόσον υπάρχει σχετική πρόβλεψη, διαφορετικά προσκομίζεται υπεύθυνη δήλωση του διαγωνιζομένου. Για την περίπτωση μη πρόβλεψης ονομαστικοποίησης προσκομίζεται υπεύθυνη δήλωση του διαγωνιζομένου

ii) έγκυρη και ενημερωμένη κατάσταση προσώπων που κατέχουν τουλάχιστον 1% των μετοχών ή δικαιωμάτων ψήφου,

iii) εάν δεν τηρείται τέτοια κατάσταση, προσκομίζεται σχετική κατάσταση προσώπων, που κατέχουν τουλάχιστον ένα τοις εκατό (1%) των μετοχών ή δικαιωμάτων ψήφου, σύμφωνα με την τελευταία Γενική Συνέλευση, αν τα πρόσωπα αυτά είναι γνωστά στην εταιρεία. Σε αντίθετη περίπτωση, η εταιρεία αιτιολογεί τους λόγους που δεν είναι γνωστά τα ως άνω πρόσωπα, η δε αναθέτουσα αρχή δεν διαθέτει διακριτική ευχέρεια κατά την κρίση της αιτιολογίας αυτής.

Όλα τα ανωτέρω έγγραφα πρέπει να είναι επικυρωμένα από την κατά νόμο αρμόδια αρχή του κράτους της έδρας του υποψηφίου και να συνοδεύονται από επίσημη μετάφραση στην ελληνική.

Ελλείψεις στα δικαιολογητικά ονομαστικοποίησης των μετοχών συμπληρώνονται κατά την παράγραφο 3.1.2 της παρούσας.

Η αναθέτουσα αρχή ελέγχει επίσης, επί ποινή απαραδέκτου της προσφοράς, εάν στη διαδικασία συμμετέχει εξωχώρια εταιρεία από «μη συνεργάσιμα κράτη στον φορολογικό τομέα» κατά την έννοια των παρ. 3 και 4 του άρθρου 65 του ν. 4172/2013, καθώς και από κράτη που έχουν προνομιακό φορολογικό καθεστώς, όπως αυτά ορίζονται στον κατάλογο της απόφασης της παρ. 7 του άρθρου 65 του ως άνω Κώδικα, κατά τα αναφερόμενα στην περίπτωση α' της παραγράφου 4 του άρθρου 4 του ν. 3310/2005.

ζ) για την παράγραφο 2.2.3.5α, υποβάλλεται από τον προσωρινό ανάδοχο, μαζί με τα υπόλοιπα δικαιολογητικά κατακύρωσης, υπεύθυνη δήλωση, στην οποία δηλώνεται ότι δεν συντρέχουν οι καταστάσεις ρωσικής εμπλοκής που περιγράφονται στην εν λόγω παράγραφο (υπόδειγμα του περιεχομένου της υπεύθυνης δήλωσης περιλαμβάνεται στο Παράρτημα XII της παρούσας Διακήρυξης). Η υπεύθυνη δήλωση υπογράφεται από τον νόμιμο εκπρόσωπο του οικονομικού φορέα, σύμφωνα με τα προβλεπόμενα στο άρθρο 79Α του ν. 4412/2016.

B. 2. Για την απόδειξη της απαίτησης του άρθρου 2.2.4. (απόδειξη καταλληλότητας για την άσκηση επαγγελματικής δραστηριότητας) προσκομίζουν πιστοποιητικό/βεβαίωση του οικείου επαγγελματικού ή εμπορικού μητρώου του κράτους εγκατάστασης. Οι οικονομικοί φορείς που είναι εγκατεστημένοι σε κράτος μέλος της Ευρωπαϊκής Ένωσης προσκομίζουν πιστοποιητικό/βεβαίωση του αντίστοιχου επαγγελματικού ή εμπορικού μητρώου του Παραρτήματος XI του Προσαρτήματος Α' του ν. 4412/2016, με το οποίο πιστοποιείται αφενός η εγγραφή τους σε αυτό και αφετέρου το ειδικό επάγγελμά τους. Στην περίπτωση που χώρα δεν τηρεί τέτοιο μητρώο, το έγγραφο ή το πιστοποιητικό μπορεί να αντικαθίσταται από ένορκη βεβαίωση ή, στα κράτη - μέλη ή στις χώρες όπου δεν προβλέπεται ένορκη βεβαίωση, από υπεύθυνη δήλωση του ενδιαφερομένου ενώπιον αρμόδιας δικαστικής ή διοικητικής αρχής, συμβολαιογράφου ή αρμόδιου επαγγελματικού ή εμπορικού οργανισμού της χώρας καταγωγής ή της χώρας όπου είναι εγκατεστημένος ο οικονομικός φορέας ότι δεν τηρείται τέτοιο μητρώο και ότι ασκεί τη δραστηριότητα που απαιτείται για την εκτέλεση του αντικειμένου της υπό ανάθεση σύμβασης.

Οι εγκατεστημένοι στην Ελλάδα οικονομικοί φορείς προσκομίζουν βεβαίωση εγγραφής στο Βιοτεχνικό ή Εμπορικό ή Βιομηχανικό Επιμελητήριο ή στο Μητρώο Κατασκευαστών Αμυντικού Υλικού



ή πιστοποιητικό που εκδίδεται από την οικεία υπηρεσία του Γ.Ε.Μ.Η. των ως άνω Επιμελητηρίων. Για την απόδειξη άσκησης γεωργικού ή κτηνοτροφικού επαγγέλματος, οι αναθέτουσες αρχές απαιτούν σχετική βεβαίωση άσκησης επαγγέλματος, από αρμόδια διοικητική αρχή ή αρχή Οργανισμού Τοπικής Αυτοδιοίκησης.

Επισημαίνεται ότι, τα δικαιολογητικά που αφορούν στην απόδειξη της απαίτησης του άρθρου 2.2.4 (απόδειξη καταλληλότητας για την άσκηση επαγγελματικής δραστηριότητας) γίνονται αποδεκτά, εφόσον έχουν εκδοθεί έως τριάντα (30) εργάσιμες ημέρες πριν από την υποβολή τους, εκτός εάν, σύμφωνα με τις ειδικότερες διατάξεις αυτών, φέρουν συγκεκριμένο χρόνο ισχύος.

B.3. Για την απόδειξη της οικονομικής και χρηματοοικονομικής επάρκειας της παραγράφου 2.2.5 οι οικονομικοί φορείς προσκομίζουν:

α) Για την απόδειξη πιστοληπτικής ικανότητας επαρκεί η δανειοληπτική ικανότητα (χρηματοδότηση και πιστοδοτήσεις) όταν ανέρχεται του ποσού ίσο με το 100% του προϋπολογισμού της παρούσας προμήθειας χωρίς ΦΠΑ (1.774.00,00 €) και πιστοποιείται με έγγραφο τράπεζας που δηλώνει ότι συνεργάζεται με τον προσφέροντα, ποιο ποσό διατίθεται στον οικονομικό φορέα για χρηματοδότηση και πιστοδοτήσεις και ότι θα εξετάσει αίτηση του για χρηματοδότηση αν και εφόσον αναδειχθεί ανάδοχος,

β) ισολογισμούς ή αποσπάσματα ισολογισμών των τριών τελευταίων οικονομικών χρήσεων.

Στις περιπτώσεις όπου η δημοσίευσή τους είναι υποχρεωτική σύμφωνα με την περί εταιρειών νομοθεσία της χώρας όπου είναι εγκατεστημένος ο οικονομικός φορέας. Σε περίπτωση που σύμφωνα με την νομοθεσία ο οικονομικός φορέας δεν υποχρεούται σε δημοσίευση ισολογισμού, τότε θα πρέπει να υποβάλλει υπεύθυνη δήλωση για τον κύκλο εργασιών συνοδευόμενη από τα σχετικά επίσημα στοιχεία που υπάρχουν (π.χ. δηλώσεις φορολογίας εισοδήματος, δηλώσεις Φ.Π.Α., έντυπο Ε3, έντυπο Ν, κ.λ.π.). Ομοίως σε περίπτωση που δεν έχει ακόμη ολοκληρωθεί η δημοσίευση του ισολογισμού του τελευταίου οικονομικού έτους υποβάλλεται υπεύθυνη δήλωση συνοδευόμενη από τα σχετικά επίσημα στοιχεία που υπάρχουν (π.χ. δηλώσεις φορολογίας εισοδήματος, δηλώσεις Φ.Π.Α., έντυπο Ε3, έντυπο Ν κ.λ.π.) για το έτος αυτό.

Επιχειρήσεις που λειτουργούν ή ασκούν επιχειρηματική δραστηριότητα για χρονικό διάστημα που δεν επιτρέπει την έκδοση κατά νόμο ισολογισμών τριών ετών, υποβάλλουν τους ισολογισμούς που έχουν εκδοθεί και τα σχετικά επίσημα στοιχεία που υπάρχουν κατά το διάστημα αυτό (π.χ. δηλώσεις φορολογίας εισοδήματος, δηλώσεις Φ.Π.Α. κ.λ.π.).

Και

γ) Υπεύθυνη δήλωση του διαγωνιζόμενου για το ολικό ύψος του κύκλου εργασιών της επιχείρησης για τις τρεις (3) τελευταίες οικονομικές χρήσεις (2021-2022-2023) συνοδευόμενες από αντίστοιχους ισολογισμούς συναρτήσει της ημερομηνίας δημιουργίας του συμμετέχοντα ή έναρξης των δραστηριοτήτων του, εφόσον είναι διαθέσιμες οι πληροφορίες για τον εν λόγω κύκλο εργασιών. Ο γενικός μέσος όρος του κύκλου εργασιών για τις δηλούμενες οικονομικές χρήσεις πρέπει να είναι μεγαλύτερος από το 100% του προϋπολογισμού χωρίς Φ.Π.Α και να μην έχει για τις τρεις (3) τελευταίες δηλούμενες οικονομικές χρήσεις αρνητικό αποτέλεσμα του ισολογισμού περισσότερες από μία φορές.

Σε περίπτωση ενώσεων/κοινοπραξιών που υποβάλλουν προσφορά, τα ανωτέρω κριτήρια χρηματοοικονομικής ικανότητας ελέγχονται για τους συμμετέχοντες σε αυτές αθροιστικά.



Εάν ο οικονομικός φορέας, για βάσιμο λόγο, δεν είναι σε θέση να προσκομίσει τα ανωτέρω δικαιολογητικά, μπορεί να αποδεικνύει την οικονομική και χρηματοοικονομική του επάρκεια με οποιοδήποτε άλλο κατάλληλο έγγραφο.

B.4. Για την απόδειξη της τεχνικής και επαγγελματικής ικανότητας της παραγράφου 2.2.6, οι οικονομικοί φορείς προσκομίζουν τις βεβαιώσεις και τα λοιπά έγγραφα σύμφωνα με τα οριζόμενα στην εν λόγω παράγραφο. Συγκεκριμένα, κάθε οικονομικός φορέας θα πρέπει να προσκομίσει τα παρακάτω:

Για το σημείο (α) της παραγράφου 2.2.6, κατάλογο των κυριότερων εφαρμογών που εκτέλεσε και είναι συναφείς με το αντικείμενο της σύμβασης, όπου η κατ' ελάχιστον εμπειρία που απαιτείται παρατίθεται στην παράγραφο 2.2.6 της παρούσης, με αναφορά στην αξία της σύμβασης, το αντικείμενό της, τη χρονική διάρκεια εκτέλεσης των συμβάσεων, τους εργοδότες, τα ποσοστά συμμετοχής στον ανάδοχο της σύμβασης, συνοδευόμενη, με βεβαιώσεις καλής εκτέλεσης και λειτουργίας ή/και τα αντίστοιχα πρωτόκολλα οριστικής παράδοσης-παραλαβής.

Για το σημείο (β) της παραγράφου 2.2.6, προσκομίζεται πίνακας τεκμηρίωσης στελεχών του οικονομικού φορέα που συμμετέχουν στην ομάδα του έργου. Θα πρέπει να κατατεθούν οι τίτλοι σπουδών και σχετικά βιογραφικά σημειώματα από την οποία φαίνεται η καταλληλότητα των υπευθύνων υλοποίησης της πράξης. Η εμπειρία θα αποδεικνύεται επιπλέον με σχετική βεβαίωση καλής εκτέλεσης ή/και σχετική δήλωση του οικονομικού φορέα, εφόσον αφορά σε προσωπικό που διαθέτει ο οικονομικός φορέας. Στην περίπτωση προσωπικού που διαθέτει ο διαγωνιζόμενος οικονομικός φορέας θα προσκομιστεί και σχετικός πίνακας προσωπικού.

Η αναθέτουσα αρχή έχει δικαίωμα να επαληθεύσει τις παραπάνω βεβαιώσεις ή λοιπά έγγραφα που θα προσκομίσουν οι υποψήφιοι ανάδοχοι.

B.5. Για την απόδειξη της συμμόρφωσής τους με πρότυπα διασφάλισης ποιότητας και πρότυπα περιβαλλοντικής διαχείρισης της παραγράφου 2.2.7 οι οικονομικοί φορείς προσκομίζουν αντίγραφα των εν λόγω πιστοποιήσεων σύμφωνα με τα οριζόμενα στην παράγραφο 2.2.7

B.6. Για την απόδειξη της νόμιμης εκπροσώπησης, στις περιπτώσεις που ο οικονομικός φορέας είναι νομικό πρόσωπο και εγγράφεται υποχρεωτικά ή προαιρετικά, κατά την κείμενη νομοθεσία, και δηλώνει την εκπροσώπηση και τις μεταβολές της σε αρμόδια αρχή (πχ ΓΕΜΗ), προσκομίζει σχετικό πιστοποιητικό ισχύουσας εκπροσώπησης, το οποίο πρέπει να έχει εκδοθεί έως τριάντα (30) εργάσιμες ημέρες πριν από την υποβολή του, εκτός αν αυτό φέρει συγκεκριμένο χρόνο ισχύος.

Ειδικότερα για τους ημεδαπούς οικονομικούς φορείς προσκομίζονται:

i) για την απόδειξη της νόμιμης εκπροσώπησης, στις περιπτώσεις που ο οικονομικός φορέας είναι νομικό πρόσωπο και υποχρεούται, κατά την κείμενη νομοθεσία, να δηλώνει την εκπροσώπηση και τις μεταβολές της στο ΓΕΜΗ, προσκομίζει σχετικό πιστοποιητικό ισχύουσας εκπροσώπησης, το οποίο πρέπει να έχει εκδοθεί έως τριάντα (30) εργάσιμες ημέρες πριν από την υποβολή του.

ii) Για την απόδειξη της νόμιμης σύστασης και των μεταβολών του νομικού προσώπου γενικό πιστοποιητικό μεταβολών του ΓΕΜΗ, εφόσον έχει εκδοθεί έως τρεις (3) μήνες πριν από την υποβολή του.



Στις λοιπές περιπτώσεις τα κατά περίπτωση νομιμοποιητικά έγγραφα σύστασης και νόμιμης εκπροσώπησης (όπως καταστατικά, πιστοποιητικά μεταβολών, αντίστοιχα ΦΕΚ, αποφάσεις συγκρότησης οργάνων διοίκησης σε σώμα, κλπ., ανάλογα με τη νομική μορφή του οικονομικού φορέα), συνοδευόμενα από υπεύθυνη δήλωση του νόμιμου εκπροσώπου ότι εξακολουθούν να ισχύουν κατά την υποβολή τους.

Σε περίπτωση που για τη διενέργεια της παρούσας διαδικασίας ανάθεσης έχουν χορηγηθεί εξουσίες σε πρόσωπο πλέον αυτών που αναφέρονται στα παραπάνω έγγραφα, προσκομίζεται επιπλέον απόφαση-πρακτικό του αρμοδίου καταστατικού οργάνου διοίκησης του νομικού προσώπου με την οποία χορηγήθηκαν οι σχετικές εξουσίες. Όσον αφορά τα φυσικά πρόσωπα, εφόσον έχουν χορηγηθεί εξουσίες σε τρίτα πρόσωπα, προσκομίζεται εξουσιοδότηση του οικονομικού φορέα.

Οι αλλοδαποί οικονομικοί φορείς προσκομίζουν τα προβλεπόμενα, κατά τη νομοθεσία της χώρας εγκατάστασης, αποδεικτικά έγγραφα, και εφόσον δεν προβλέπονται, υπεύθυνη δήλωση του νόμιμου εκπροσώπου, από την οποία αποδεικνύονται τα ανωτέρω ως προς τη νόμιμη σύσταση, μεταβολές και εκπροσώπηση του οικονομικού φορέα.

Οι ως άνω υπεύθυνες δηλώσεις γίνονται αποδεκτές, εφόσον έχουν συνταχθεί μετά την κοινοποίηση της πρόσκλησης για την υποβολή των δικαιολογητικών.

Από τα ανωτέρω έγγραφα πρέπει να προκύπτουν η νόμιμη σύσταση του οικονομικού φορέα, όλες οι σχετικές τροποποιήσεις των καταστατικών, το/τα πρόσωπο/α που δεσμεύει/ουν νόμιμα την εταιρία κατά την ημερομηνία διενέργειας του διαγωνισμού (νόμιμος εκπρόσωπος, δικαίωμα υπογραφής κλπ.), τυχόν τρίτοι, στους οποίους έχει χορηγηθεί εξουσία εκπροσώπησης, καθώς και η θητεία του/των ή/και των μελών του οργάνου διοίκησης/ νόμιμου εκπροσώπου.

B.7. Οι οικονομικοί φορείς που είναι εγγεγραμμένοι σε επίσημους καταλόγους που προβλέπονται από τις εκάστοτε ισχύουσες εθνικές διατάξεις ή διαθέτουν πιστοποίηση από οργανισμούς πιστοποίησης που συμμορφώνονται με τα ευρωπαϊκά πρότυπα πιστοποίησης, κατά την έννοια του Παραρτήματος VII του Προσαρτήματος Α' του ν. 4412/2016, μπορούν να προσκομίζουν στις αναθέτουσες αρχές πιστοποιητικό εγγραφής εκδιδόμενο από την αρμόδια αρχή ή το πιστοποιητικό που εκδίδεται από τον αρμόδιο οργανισμό πιστοποίησης.

Στα πιστοποιητικά αυτά αναφέρονται τα δικαιολογητικά βάσει των οποίων έγινε η εγγραφή των εν λόγω οικονομικών φορέων στον επίσημο κατάλογο ή η πιστοποίηση και η κατάταξη στον εν λόγω κατάλογο.

Η πιστοποιούμενη εγγραφή στους επίσημους καταλόγους από τους αρμόδιους οργανισμούς ή το πιστοποιητικό, που εκδίδεται από τον οργανισμό πιστοποίησης, συνιστά τεκμήριο καταλληλότητας όσον αφορά τις απαιτήσεις ποιοτικής επιλογής, τις οποίες καλύπτει ο επίσημος κατάλογος ή το πιστοποιητικό.

Οι οικονομικοί φορείς που είναι εγγεγραμμένοι σε επίσημους καταλόγους απαλλάσσονται από την υποχρέωση υποβολής των δικαιολογητικών που αναφέρονται στο πιστοποιητικό εγγραφής τους. Ειδικώς όσον αφορά την καταβολή των εισφορών κοινωνικής ασφάλισης και των φόρων και τελών, προσκομίζονται επιπροσθέτως της βεβαίωσης εγγραφής στον επίσημο κατάλογο και πιστοποιητικά, κατά τα οριζόμενα ανωτέρω στην περίπτωση B.1, υποπερ. i, ii και iii της περ. β.

B.8. Οι ενώσεις οικονομικών φορέων που υποβάλλουν κοινή προσφορά, υποβάλλουν τα παραπάνω, κατά περίπτωση δικαιολογητικά, για κάθε οικονομικό φορέα που συμμετέχει στην ένωση, σύμφωνα με τα ειδικότερα προβλεπόμενα στο άρθρο 19 παρ. 2 του ν. 4412/2016.



B.9. Στην περίπτωση που οικονομικός φορέας επιθυμεί να στηριχθεί στις ικανότητες άλλων φορέων, σύμφωνα με την παράγραφο 2.2.8 για την απόδειξη ότι θα έχει στη διάθεσή του τους αναγκαίους πόρους, προσκομίζει, ιδίως, σχετική έγγραφη δέσμευση των φορέων αυτών για τον σκοπό αυτό. Ειδικότερα, προσκομίζεται έγγραφο (συμφωνητικό ή σε περίπτωση νομικού προσώπου απόφαση του αρμοδίου οργάνου διοίκησης αυτού ή σε περίπτωση φυσικού προσώπου υπεύθυνη δήλωση), δυνάμει του οποίου αμφότεροι, διαγωνιζόμενος οικονομικός φορέας και τρίτος φορέας, εγκρίνουν τη μεταξύ τους συνεργασία για την κατά περίπτωση παροχή προς τον διαγωνιζόμενο της χρηματοοικονομικής ή/και τεχνικής ή/και επαγγελματικής ικανότητας του φορέα, ώστε αυτή να είναι στη διάθεση του διαγωνιζόμενου για την εκτέλεση της Σύμβασης. Η σχετική αναφορά θα πρέπει να είναι λεπτομερής και να αναφέρει κατ' ελάχιστον τους συγκεκριμένους πόρους που θα είναι διαθέσιμοι για την εκτέλεση της σύμβασης και τον τρόπο δια του οποίου θα χρησιμοποιηθούν αυτοί για την εκτέλεση της σύμβασης. Ο τρίτος θα δεσμεύεται ρητά ότι θα διαθέσει στον διαγωνιζόμενο τους συγκεκριμένους πόρους κατά τη διάρκεια της σύμβασης και ο διαγωνιζόμενος ότι θα κάνει χρήση αυτών σε περίπτωση που του ανατεθεί η σύμβαση.

Σε περίπτωση που ο τρίτος διαθέτει χρηματοοικονομική επάρκεια, θα δηλώνει επίσης ότι καθίσταται από κοινού με τον διαγωνιζόμενο υπεύθυνος για την εκτέλεση της σύμβασης.

Σε περίπτωση που ο τρίτος διαθέτει στοιχεία τεχνικής ή επαγγελματικής καταλληλότητας που σχετίζονται με τους τίτλους σπουδών και τα επαγγελματικά προσόντα που ορίζονται στην περίπτωση σ' του Μέρους II του Παραρτήματος XII του Προσαρτήματος Α του ν. 4412/2016 ή με την σχετική επαγγελματική εμπειρία, θα δεσμεύεται ότι θα εκτελέσει τις εργασίες ή υπηρεσίες για τις οποίες απαιτούνται οι συγκεκριμένες ικανότητες, δηλώνοντας το τμήμα της σύμβασης που θα εκτελέσει.

B.10. Στην περίπτωση που ο οικονομικός φορέας δηλώνει στην προσφορά του ότι θα κάνει χρήση υπεργολάβων, στις ικανότητες των οποίων δεν στηρίζεται, προσκομίζεται υπεύθυνη δήλωση του προσφέροντος με αναφορά του τμήματος της σύμβασης το οποίο προτίθεται να αναθέσει σε τρίτους υπό μορφή υπεργολαβίας και υπεύθυνη δήλωση των υπεργολάβων ότι αποδέχονται την εκτέλεση των εργασιών.

B.11. Επισημαίνεται ότι γίνονται αποδεκτές:

οι ένορκες βεβαιώσεις που αναφέρονται στην παρούσα Διακήρυξη, εφόσον έχουν συνταχθεί έως τρεις (3) μήνες πριν από την υποβολή τους,

οι υπεύθυνες δηλώσεις, εφόσον έχουν συνταχθεί μετά την κοινοποίηση της πρόσκλησης για την υποβολή των δικαιολογητικών. Σημειώνεται ότι δεν απαιτείται θεώρηση του γνησίου της υπογραφής τους.

2.3 Κριτήρια Ανάθεσης

2.3.1 Κριτήριο ανάθεσης της σύμβασης είναι η πλέον συμφέρουσα από οικονομική άποψη προσφορά βάσει βέλτιστης σχέσης ποιότητας –τιμής με συντελεστή βαρύτητας τόσο την τεχνική όσο και για την οικονομική προσφορά, η οποία εκτιμάται βάσει των κάτωθι κριτηρίων :

Ειδικότερα, η Τεχνική Προσφορά υποδιαιρείται στα ακόλουθα κριτήρια K1 και K2:



A/A	ΠΕΡΙΓΡΑΦΗ ΚΡΙΤΗΡΙΟΥ	ΣΥΝΤΕΛΕΣΤΗΣ ΒΑΡΥΤΗΤΑΣ (σ) [%]
K1	Τεχνικά στοιχεία προσφοράς	85%
K2	Τεχνική Υποστήριξη, Εκπαίδευση, Εγγυημένη Λειτουργία	15%
ΑΘΡΟΙΣΜΑ ΣΥΝΟΛΟΥ ΣΥΝΤΕΛΕΣΤΩΝ ΒΑΡΥΤΗΤΑΣ		100%

Πιο συγκεκριμένα, το Κριτήριο Ανάθεσης Κ1, εξετάζει τη συμφωνία των προσφερόμενων υλικών με τις τεχνικές προδιαγραφές, όπως αυτές καθορίζονται στα συμβατικά τεύχη και το Κριτήριο Ανάθεσης Κ2, εξετάζει την τεχνική υποστήριξη λειτουργίας του συστήματος, την αξιοπιστία του προμηθευτή βάσει του οργανογράμματος και την μεθοδολογία υλοποίησης της σύμβασης, την επάρκεια της παρεχόμενης εκπαίδευσης, τον προσφερόμενο χρόνο εγγυημένης λειτουργίας και αναλύονται στα επιμέρους στοιχεία, σύμφωνα με τον παρακάτω πίνακα:

K1. ΤΕΧΝΙΚΑ ΣΤΟΙΧΕΙΑ ΠΡΟΣΦΟΡΑΣ

A/A	ΠΕΡΙΓΡΑΦΗ	ΣΥΝΤΕΛΕΣΤΗΣ ΒΑΡΥΤΗΤΑΣ (σ) [%]
K1.1	Ηλεκτρολογικός πίνακας αυτοματισμού	5%
K1.2	Προγραμματιζόμενος λογικός ελεγκτής (PLC)	10%
K1.3	Ροόμετρο υπερήχων τύπου clamp-on διαμέτρων DN > 400	10%
K1.4	Ρυθμιστής Στροφών (Inverter)	15%
K1.5	Ομαλός εκκινητής (Softstarter)	10%
K1.6	Μετρητής - αναλυτής ενεργειακών παραμέτρων	5%
K1.7	Μετεωρολογικός Σταθμός	10%
K1.8	Λογισμικό ενεργειακής βελτίωσης δικτύων άρδευσης (άδεια χρήσης)	5%
K1.9	Λογισμικό Διαχείρισης βλαβών και συντήρησης εξοπλισμού (άδεια χρήσης)	5%
K1.10	Ανάπτυξη εφαρμογής λογισμικού επικοινωνιών	10%



	ΣΥΝΟΛΟ Κ1:	85%
--	-------------------	------------

Κ2. ΥΠΗΡΕΣΙΕΣ

A/A	Περιγραφή Εξοπλισμού	ΣΥΝΤΕΛΕΣΤΗΣ ΒΑΡΥΤΗΤΑΣ (σ)
1	Τεχνική Υποστήριξη	5%
2	Διάρκεια προσφερόμενης περιόδου εγγυημένης λειτουργίας	6%
3	Εκπαίδευση - Τεκμηρίωση	4%
	ΣΥΝΟΛΟ	<u>15%</u>

Κ2.1. Τεχνική Υποστήριξη

Η επάρκεια των υπηρεσιών για την Τεχνική Υποστήριξη (Κ2.1) θα βαθμολογείται ανάλογα με τους προσφερόμενους μέγιστους χρόνους ανταπόκρισης σε περίπτωση βλάβης του συστήματος κατά την περίοδο της εγγυημένης καλής λειτουργίας του συστήματος. Ο ελάχιστος χρόνος είναι οι 24 ώρες και ο μέγιστος είναι 96 ώρες. Επομένως στο εν λόγω κριτήριο (Κ2.1) οι 96 ώρες ως χρόνος απόκρισης βαθμολογούνται με 100 βαθμούς, οι 72 ώρες με 107 βαθμούς, οι 48 ώρες με 114 βαθμούς, και οι 24 ώρες με 120 βαθμούς.

Κ2.2. Διάρκεια προσφερόμενης περιόδου εγγυημένης λειτουργίας

Το κριτήριο για τη Διάρκεια προσφερόμενης περιόδου εγγυημένης λειτουργίας (Κ.2.2) θα βαθμολογείται με 120 βαθμούς. Πέραν αυτού δεν υπάρχει βαθμολογικό όφελος στον προσφέροντα αναφορικά με το συγκεκριμένο κριτήριο (Τεχνική Υποστήριξη).

Το κριτήριο της διάρκειας προσφερόμενης περιόδου εγγυημένης λειτουργίας (Κ2.2) θα βαθμολογείται ανάλογα με τον προσφερόμενο χρόνο εγγύησης καλής λειτουργίας. Ο ελάχιστος χρόνος είναι δύο (2) έτη και ο μέγιστος πέντε (5) έτη. Επομένως στο εν λόγω κριτήριο (Κ2.2) τα δύο (2) έτη ως χρόνος εγγύησης καλής λειτουργίας βαθμολογούνται με 100 βαθμούς, τα τρία (3) έτη με 105 βαθμούς, τα τέσσερα (4) έτη με 110 βαθμούς, και τα πέντε (5) έτη με 120 βαθμούς. Πέραν αυτού δεν υπάρχει βαθμολογικό όφελος στον προσφέροντα αναφορικά με το συγκεκριμένο κριτήριο (Χρόνος εγγύησης καλής λειτουργίας). Σε περίπτωση έργου, η ασφάλιση του όπως προβλέπεται από την κείμενη νομοθεσία θα επεκτείνεται σε όλη την διάρκεια του πρόσθετου χρόνου υποχρεωτικής συντήρησης και η υποχρέωση αυτή θα αναφέρεται σαφώς και στο κείμενο του ασφαλιστήριου του έργου.

Κ2.3. Εκπαίδευση - Τεκμηρίωση

Η επάρκεια της Εκπαίδευσης προσωπικού (Κ2.3) θα βαθμολογηθεί ανάλογα με το προτεινόμενο από τον οικονομικό φορέα χρονοπρόγραμμα (πλήθος ωρών), το πλήθος εκπαιδευομένων και το περιεχόμενο εκπαίδευσης σε σχέση με την κάλυψη των αναγκών για λειτουργία και συντήρηση του προσφερόμενου συστήματος από το προσωπικό της Υπηρεσίας, την προσφερόμενη τεκμηρίωση και τα οριζόμενα στη σχετική παράγραφο του Παραρτήματος Ι -Αναλυτική Περιγραφή Φυσικού



Αντικείμενου ή του Παραρτήματος IV - Τεχνική Περιγραφή της σύμβασης. Οι ελάχιστες απαιτήσεις του κριτηρίου καθορίζονται στην Τεχνική Περιγραφή Προμήθειας. Σημειώνεται ότι χρονοπρόγραμμα με υπερβολικό πλήθος ωρών (πέραν του 20% από τα ελάχιστα οριζόμενα) θα βαθμολογηθεί αρνητικά διότι αφενός δεν θα προσφέρει καμία επιπλέον εκμάθηση του προσωπικού και αφετέρου θα απομακρύνει το προσωπικό από τις καθημερινές του εργασίες με συνεπακόλουθο την υπολειτουργία της τεχνικής υπηρεσίας.

Συνολική βαθμολογία κριτηρίου K2 = K2.1 + K2.2 + K2.3

(θα γίνει στρογγυλοποίηση σε δύο δεκαδικά ψηφία)

2.3.2 Βαθμολόγηση και κατάταξη προσφορών

Η βαθμολόγηση κάθε κριτηρίου αξιολόγησης κυμαίνεται από 100 βαθμούς στην περίπτωση που ικανοποιούνται ακριβώς όλοι οι όροι των τεχνικών προδιαγραφών, αυξάνεται δε μέχρι τους 120 βαθμούς όταν υπερκαλύπτονται οι απαιτήσεις του συγκεκριμένου κριτηρίου.

Κάθε κριτήριο αξιολόγησης βαθμολογείται αυτόνομα με βάση τα στοιχεία της προσφοράς είναι πλήρως και ειδικά αιτιολογημένη και περιλαμβάνει, εκτός από τη βαθμολογία και την λεκτική διατύπωση της κρίσης ανά κριτήριο.

Η σταθμισμένη βαθμολογία του κάθε κριτηρίου θα προκύπτει από το γινόμενο του επιμέρους συντελεστή βαρύτητας επί τη βαθμολογία του, η δε συνολική βαθμολογία της προσφοράς θα προκύπτει από το άθροισμα των σταθμισμένων βαθμολογιών όλων των κριτηρίων.

Η συνολική βαθμολογία της τεχνικής προσφοράς υπολογίζεται με βάση τον παρακάτω τύπο :

$$T = \sigma_1 \chi K_1 + \sigma_2 \chi K_2 + \dots + \sigma_n \chi K_n$$

Όπου: σν είναι ο συντελεστής βαρύτητας του κριτηρίου ανάθεσης Κν

Κν η βαθμολογία κάθε κριτηρίου

Κριτήρια με βαθμολογία μικρότερη από 100 βαθμούς (ήτοι που δεν καλύπτουν/παρουσιάζουν αποκλίσεις από τις τεχνικές προδιαγραφές της παρούσας) επιφέρουν την απόρριψη της προσφοράς.

Πλέον συμφέρουσα από οικονομική άποψη προσφορά είναι εκείνη που παρουσιάζει το μεγαλύτερο τελικό βαθμό αξιολόγησης (TBA) ο οποίος υπολογίζεται με βάση τον παρακάτω τύπο:

$$TBA = 0,50 \times (\Sigma TP) / (\max \Sigma TP) + 0,50 \times (\min \Sigma OP) / (\Sigma OP),$$

όπου:

TBA: Ο τελικός βαθμός αξιολόγησης του Οικονομικού φορέα

ΣΤΠ: Η συνολική βαθμολογία της τεχνικής προσφοράς του Οικονομικού φορέα

maxΣΤΠ: Η μέγιστη συνολική βαθμολογία της τεχνικής προσφοράς μεταξύ όλων των Οικονομικών φορέων

minΣΟΠ: Η χαμηλότερη συνολική οικονομική προσφορά μεταξύ όλων των Οικονομικών φορέων



ΣΟΠ : Η συνολική οικονομική προσφορά του Οικονομικού φορέα

Ο βαθμός αξιολόγησης στρογγυλοποιείται στο δεύτερο (2^ο) δεκαδικό ψηφίο. Μειοδότης αναδεικνύεται ο διαγωνιζόμενος με την μεγαλύτερη ανηγμένη τιμή προσφοράς ΤΒΑ.

Σε περίπτωση ισοβαθμίας περισσότερων προσφορών, ως πλέον συμφέρουσα προσφορά λαμβάνεται αυτή με την μεγαλύτερη βαθμολογία Τεχνικής Προσφοράς.

2.4 Κατάρτιση - Περιεχόμενο Προσφορών

2.4.1 Γενικοί όροι υποβολής προσφορών

Οι προσφορές υποβάλλονται με βάση τις απαιτήσεις που ορίζονται στο Παράρτημα Ι της Διακήρυξης, για το σύνολο της προκηρυχθείσας ποσότητας της προμήθειας.

Δεν επιτρέπονται εναλλακτικές προσφορές

Η ένωση Οικονομικών Φορέων υποβάλλει κοινή προσφορά, η οποία υπογράφεται υποχρεωτικά ηλεκτρονικά είτε από όλους τους Οικονομικούς Φορείς που αποτελούν την ένωση, είτε από εκπρόσωπό τους νομίμως εξουσιοδοτημένο. Στην προσφορά δηλώνεται η έκταση και το είδος της συμμετοχής του κάθε μέλους της ένωσης, συμπεριλαμβανομένης της κατανομής αμοιβής μεταξύ τους, καθώς και ο εκπρόσωπος/συντονιστής αυτής. Η εν λόγω δήλωση περιλαμβάνεται είτε στο ΕΕΕΣ (Μέρος ΙΙ. Ενότητα Α) είτε στη συνοδευτική αυτού υπεύθυνη δήλωση που δύναται να υποβάλλουν τα μέλη της ένωσης. Για την υπογραφή της προδικαστικής προσφυγής από τον εκπρόσωπο / συντονιστή της ένωσης απαιτείται ρητή εξουσιοδότηση. Η εν λόγω εξουσιοδότηση μπορεί να περιλαμβάνεται είτε στο ΕΕΕΣ (Μέρος ΙΙ. Ενότητα Α), είτε στη συνοδευτική αυτού υπεύθυνη δήλωση, είτε στα έγγραφα συμφωνίας των οικονομικών φορέων για συμμετοχή στο διαγωνισμό ως ένωση, είτε στα πρακτικά των αρμοδίων οργάνων διοίκησης των μελών της ένωσης.

Οι οικονομικοί φορείς μπορούν να αποσύρουν την προσφορά τους, πριν την καταληκτική ημερομηνία υποβολής προσφοράς, χωρίς να απαιτείται έγκριση εκ μέρους του αποφαινόμενου οργάνου της αναθέτουσας αρχής, υποβάλλοντας έγγραφη ειδοποίηση προς την αναθέτουσα αρχή μέσω της λειτουργικότητας «Επικοινωνία» του ΕΣΗΔΗΣ.

2.4.2 Χρόνος και Τρόπος υποβολής προσφορών

2.4.2.1. Οι προσφορές υποβάλλονται από τους ενδιαφερόμενους ηλεκτρονικά, μέσω του ΕΣΗΔΗΣ, μέχρι την καταληκτική ημερομηνία και ώρα που ορίζει η παρούσα διακήρυξη, στην Ελληνική Γλώσσα, σε ηλεκτρονικό φάκελο, σύμφωνα με τα αναφερόμενα στον ν.4412/2016, ιδίως στα άρθρα 36 και 37 και στην κατ' εξουσιοδότηση της παρ. 5 του άρθρου 36 του ν.4412/2016 εκδοθείσα υπ' αριθμ. 64233/08.06.2021 (Β' 2453/ 09.06.2021) Κοινή Απόφαση των Υπουργών Ανάπτυξης και Επενδύσεων και Ψηφιακής Διακυβέρνησης, με θέμα «Ρυθμίσεις τεχνικών ζητημάτων που αφορούν την ανάθεση των Δημοσίων Συμβάσεων Προμηθειών και Υπηρεσιών με χρήση των επιμέρους εργαλείων και διαδικασιών του Εθνικού Συστήματος Ηλεκτρονικών Δημοσίων Συμβάσεων (ΕΣΗΔΗΣ)» (εφεξής Κ.Υ.Α. ΕΣΗΔΗΣ Προμήθειες και Υπηρεσίες).

Για τη συμμετοχή στον διαγωνισμό οι ενδιαφερόμενοι οικονομικοί φορείς απαιτείται να διαθέτουν προηγμένη ηλεκτρονική υπογραφή που υποστηρίζεται τουλάχιστον από αναγνωρισμένο (εγκεκριμένο) πιστοποιητικό, το οποίο χορηγήθηκε από πάροχο υπηρεσιών πιστοποίησης, ο οποίος περιλαμβάνεται στον κατάλογο εμπιστευσης που προβλέπεται στην απόφαση 2009/767/ΕΚ και σύμφωνα με τα οριζόμενα στον Κανονισμό (ΕΕ) 910/2014 και να εγγραφούν στο ΕΣΗΔΗΣ, σύμφωνα



με την περ. β της παρ. 2 του άρθρου 37 του ν. 4412/2016 και τις διατάξεις του άρθρου 6 της Κ.Υ.Α. ΕΣΗΔΗΣ Προμήθειες και Υπηρεσίες.

2.4.2.2. Ο χρόνος υποβολής της προσφοράς μέσω του ΕΣΗΔΗΣ βεβαιώνεται αυτόματα από το ΕΣΗΔΗΣ με υπηρεσίες χρονοσήμανσης, σύμφωνα με τα οριζόμενα στο άρθρο 37 του ν. 4412/2016 και τις διατάξεις του άρθρου 10 της ως άνω κοινής υπουργικής απόφασης.

Μετά την παρέλευση της καταληκτικής ημερομηνίας και ώρας, δεν υπάρχει η δυνατότητα υποβολής προσφοράς στο ΕΣΗΔΗΣ. Σε περιπτώσεις τεχνικής αδυναμίας λειτουργίας του ΕΣΗΔΗΣ, η αναθέτουσα αρχή ρυθμίζει τα της συνέχειας του διαγωνισμού με αιτιολογημένη απόφασή της.

2.4.2.3. Οι οικονομικοί φορείς υποβάλλουν με την προσφορά τους τα ακόλουθα σύμφωνα με τις διατάξεις του άρθρου 13 της Κ.Υ.Α. ΕΣΗΔΗΣ Προμήθειες και Υπηρεσίες:

(α) έναν ηλεκτρονικό (υπο)φάκελο με την ένδειξη «Δικαιολογητικά Συμμετοχής–Τεχνική Προσφορά», στον οποίο περιλαμβάνεται το σύνολο των κατά περίπτωση απαιτούμενων δικαιολογητικών και η τεχνική προσφορά, σύμφωνα με τις διατάξεις της κείμενης νομοθεσίας και την παρούσα.

(β) έναν ηλεκτρονικό (υπο)φάκελο με την ένδειξη «Οικονομική Προσφορά», στον οποίο περιλαμβάνεται η οικονομική προσφορά του οικονομικού φορέα και το σύνολο των κατά περίπτωση απαιτούμενων δικαιολογητικών.

Από τον Οικονομικό Φορέα σημαίνονται, με χρήση της σχετικής λειτουργικότητας του ΕΣΗΔΗΣ, τα στοιχεία εκείνα της προσφοράς του που έχουν εμπιστευτικό χαρακτήρα, σύμφωνα με τα οριζόμενα στο άρθρο 21 του ν. 4412/2016. Εφόσον ένας οικονομικός φορέας χαρακτηρίζει πληροφορίες ως εμπιστευτικές, λόγω ύπαρξης τεχνικού ή εμπορικού απορρήτου, στη σχετική δήλωσή του αναφέρει ρητά όλες τις σχετικές διατάξεις νόμου ή διοικητικές πράξεις που επιβάλλουν την εμπιστευτικότητα της συγκεκριμένης πληροφορίας.

Δεν χαρακτηρίζονται ως εμπιστευτικές, πληροφορίες σχετικά με τις τιμές μονάδας, τις προσφερόμενες ποσότητες, την οικονομική προσφορά και τα στοιχεία της τεχνικής προσφοράς που χρησιμοποιούνται για την αξιολόγησή της.

2.4.2.4. Εφόσον οι Οικονομικοί Φορείς καταχωρίσουν τα στοιχεία, με τα δεδομένα και συνημμένα ηλεκτρονικά αρχεία, που αφορούν δικαιολογητικά συμμετοχής-τεχνικής προσφοράς και οικονομικής προσφοράς τους στις αντίστοιχες ειδικές ηλεκτρονικές φόρμες του ΕΣΗΔΗΣ, στη συνέχεια, μέσω σχετικής λειτουργικότητας, εξάγουν αναφορές (εκτυπώσεις) σε μορφή ηλεκτρονικών αρχείων με μορφότυπο PDF, τα οποία αποτελούν συνοπτική αποτύπωση των καταχωρισμένων στοιχείων. Τα ηλεκτρονικά αρχεία των εν λόγω αναφορών (εκτυπώσεων) υπογράφονται ψηφιακά, σύμφωνα με τις προβλεπόμενες διατάξεις (περ. β της παρ. 2 του άρθρου 37) και επισυνάπτονται από τον Οικονομικό Φορέα στους αντίστοιχους υποφακέλους. Επισημαίνεται ότι η εξαγωγή και η επισύναψη των προαναφερθεισών αναφορών (εκτυπώσεων) δύναται να πραγματοποιείται για κάθε υποφάκελο ξεχωριστά, από τη στιγμή που έχει ολοκληρωθεί η καταχώριση των στοιχείων σε αυτόν.

2.4.2.5. Ειδικότερα, όσον αφορά τα συνημμένα ηλεκτρονικά αρχεία της προσφοράς, οι Οικονομικοί Φορείς τα καταχωρίζουν στους ανωτέρω (υπο)φακέλους μέσω του Υποσυστήματος, ως εξής :

Τα έγγραφα που καταχωρίζονται στην ηλεκτρονική προσφορά και δεν απαιτείται να προσκομισθούν και σε έντυπη μορφή, γίνονται αποδεκτά κατά περίπτωση, σύμφωνα με τα προβλεπόμενα στις διατάξεις:



α) είτε των άρθρων 13, 14 και 28 του ν. 4727/2020 (Α' 184) περί ηλεκτρονικών δημοσίων εγγράφων που φέρουν ηλεκτρονική υπογραφή ή σφραγίδα και, εφόσον πρόκειται για αλλοδαπά δημόσια ηλεκτρονικά έγγραφα, εάν φέρουν επισημείωση e-Apostille

β) είτε των άρθρων 15 και 27 του ν. 4727/2020 (Α' 184) περί ηλεκτρονικών ιδιωτικών εγγράφων που φέρουν ηλεκτρονική υπογραφή ή σφραγίδα

γ) είτε του άρθρου 11 του ν. 2690/1999 (Α' 45),

δ) είτε της παρ. 2 του άρθρου 37 του ν. 4412/2016, περί χρήσης ηλεκτρονικών υπογραφών σε ηλεκτρονικές διαδικασίες δημοσίων συμβάσεων,

ε) είτε της παρ. 8 του άρθρου 92 του ν. 4412/2016, περί συνυποβολής υπεύθυνης δήλωσης στην περίπτωση απλής φωτοτυπίας ιδιωτικών εγγράφων.

Επιπλέον, δεν προσκομίζονται σε έντυπη μορφή τα ΦΕΚ και ενημερωτικά και τεχνικά φυλλάδια και άλλα έντυπα, εταιρικά ή μη, με ειδικό τεχνικό περιεχόμενο, δηλαδή έντυπα με αμιγώς τεχνικά χαρακτηριστικά, όπως αριθμούς, αποδόσεις σε διεθνείς μονάδες, μαθηματικούς τύπους και σχέδια.

Ειδικότερα, τα στοιχεία και δικαιολογητικά για τη συμμετοχή του Οικονομικού Φορέα στη διαδικασία καταχωρίζονται από αυτόν σε μορφή ηλεκτρονικών αρχείων με μορφότυπο PDF.

Έως την ημέρα και ώρα αποσφράγισης των προσφορών προσκομίζονται με ευθύνη του οικονομικού φορέα στην αναθέτουσα αρχή, σε έντυπη μορφή και σε κλειστό-ούς φάκελο-ους, στον οποίο αναγράφεται ο αποστολέας και ως παραλήπτης η Επιτροπή Διαγωνισμού του παρόντος διαγωνισμού, τα στοιχεία της ηλεκτρονικής προσφοράς του, τα οποία απαιτείται να προσκομισθούν σε πρωτότυπη μορφή. Τέτοια στοιχεία και δικαιολογητικά ενδεικτικά είναι :

α) η πρωτότυπη εγγυητική επιστολή συμμετοχής, πλην των περιπτώσεων που αυτή εκδίδεται ηλεκτρονικά, άλλως η προσφορά απορρίπτεται ως απαράδεκτη,

β) αυτά που δεν υπάγονται στις διατάξεις του άρθρου 11 παρ. 2 του ν. 2690/1999,

γ) ιδιωτικά έγγραφα τα οποία δεν έχουν επικυρωθεί από δικηγόρο ή δεν φέρουν θεώρηση από υπηρεσίες και φορείς της περίπτωσης α' της παρ. 2 του άρθρου 11 του ν. 2690/1999 ή δεν συνοδεύονται από υπεύθυνη δήλωση για την ακρίβειά τους, καθώς και

δ) τα αλλοδαπά δημόσια έντυπα έγγραφα που φέρουν την επισημείωση της Χάγης (Apostille), ή προξενική θεώρηση και δεν έχουν επικυρωθεί από δικηγόρο.

Σε περίπτωση μη υποβολής ενός ή περισσότερων από τα ως άνω στοιχεία και δικαιολογητικά που υποβάλλονται σε έντυπη μορφή, πλην της πρωτότυπης εγγύησης συμμετοχής, η αναθέτουσα αρχή δύναται να ζητήσει τη συμπλήρωση και υποβολή τους, σύμφωνα με το άρθρο 102 του ν. 4412/2016.

Στα αλλοδαπά δημόσια έγγραφα και δικαιολογητικά εφαρμόζεται η Συνθήκη της Χάγης της 5ης.10.1961, που κυρώθηκε με τον ν. 1497/1984 (Α' 188) , εφόσον συντάσσονται σε κράτη που έχουν προσχωρήσει στην ως άνω Συνθήκη, άλλως φέρουν προξενική θεώρηση. Απαλλάσσονται από την απαίτηση επικύρωσης (με Apostille ή Προξενική Θεώρηση) αλλοδαπά δημόσια έγγραφα όταν καλύπτονται από διμερείς ή πολυμερείς συμφωνίες που έχει συνάψει η Ελλάδα (ενδεικτικά «Σύμβαση νομικής συνεργασίας μεταξύ Ελλάδας και Κύπρου – 05.03.1984» (κυρωτικός ν.1548/1985, «Σύμβαση περί απαλλαγής από την επικύρωση ορισμένων πράξεων και εγγράφων – 15.09.1977» (κυρωτικός ν.4231/2014)). Επίσης, απαλλάσσονται από την απαίτηση επικύρωσης ή παρόμοιας διατύπωσης δημόσια έγγραφα που εκδίδονται από τις αρχές κράτους μέλους που υπάγονται στον Καν ΕΕ 2016/1191 για την απλούστευση των απαιτήσεων για την υποβολή ορισμένων δημοσίων



εγγράφων στην ΕΕ, όπως, ενδεικτικά, το λευκό ποινικό μητρώο, υπό τον όρο ότι τα σχετικά με το γεγονός αυτό δημόσια έγγραφα εκδίδονται για πολίτη της Ένωσης από τις αρχές του κράτους μέλους της ιθαγένειάς του.

Επίσης, γίνονται υποχρεωτικά αποδεκτά ευκρινή φωτοαντίγραφα εγγράφων που έχουν εκδοθεί από αλλοδαπές αρχές και έχουν επικυρωθεί από δικηγόρο, σύμφωνα με τα προβλεπόμενα στην παρ. 2 περ. β' του άρθρου 11 του ν. 2690/1999 "Κώδικας Διοικητικής Διαδικασίας", όπως αντικαταστάθηκε ως άνω με το άρθρο 1 παρ.2 του ν.4250/2014.

Οι πρωτότυπες εγγυήσεις συμμετοχής, πλην των εγγυήσεων που εκδίδονται ηλεκτρονικά, προσκομίζονται, με ευθύνη του οικονομικού φορέα, σε κλειστό φάκελο, στον οποίο αναγράφεται ο αποστολέας, τα στοιχεία του παρόντος διαγωνισμού και ως παραλήπτης η Επιτροπή Διαγωνισμού, το αργότερο πριν την ημερομηνία και ώρα αποσφράγισης των προσφορών που ορίζεται στην παρ. 3.1 της παρούσας, άλλως η προσφορά απορρίπτεται ως απαράδεκτη, μετά από γνώμη της Επιτροπής Διαγωνισμού.

Η προσκόμιση των εγγυήσεων συμμετοχής πραγματοποιείται είτε με κατάθεση του ως άνω φακέλου στην υπηρεσία πρωτοκόλλου της αναθέτουσας αρχής, είτε με την αποστολή του ταχυδρομικώς, επί αποδείξει. Το βάρος απόδειξης της έγκαιρης προσκόμισης το φέρει ο οικονομικός φορέας. Το εμπρόθεσμο αποδεικνύεται με την επίκληση του αριθμού πρωτοκόλλου ή την προσκόμιση του σχετικού αποδεικτικού αποστολής κατά περίπτωση.

Στην περίπτωση που επιλεγεί η αποστολή του φακέλου της εγγύησης συμμετοχής ταχυδρομικώς, ο οικονομικός φορέας αναρτά, εφόσον δεν διαθέτει αριθμό έγκαιρης εισαγωγής του φακέλου του στο πρωτόκολλο της αναθέτουσας αρχής, το αργότερο έως την ημερομηνία και ώρα αποσφράγισης των προσφορών, μέσω της λειτουργικότητας «Επικοινωνία», το σχετικό αποδεικτικό στοιχείο προσκόμισης (αποδεικτικό κατάθεσης σε υπηρεσίες ταχυδρομείου- ταχυμεταφορών), προκειμένου να ενημερώσει την αναθέτουσα αρχή περί της τήρησης της υποχρέωσής του σχετικά με την (εμπρόθεσμη) προσκόμιση της εγγύησης συμμετοχής του στον παρόντα διαγωνισμό.

2.4.3 Περιεχόμενα Φακέλου «Δικαιολογητικά Συμμετοχής- Τεχνική Προσφορά»

2.4.3.1 Δικαιολογητικά Συμμετοχής

Τα στοιχεία και δικαιολογητικά για την συμμετοχή των προσφερόντων στη διαγωνιστική διαδικασία περιλαμβάνουν με ποινή αποκλεισμού τα ακόλουθα υπό α, β και γ στοιχεία:

α) το Ευρωπαϊκό Ενιαίο Έγγραφο Σύμβασης (Ε.Ε.Ε.Σ.), όπως προβλέπεται στην παρ. 1 και 3 του άρθρου 79 του ν. 4412/2016 και τη συνοδευτική υπεύθυνη δήλωση με την οποία ο οικονομικός φορέας δύναται να διευκρινίζει τις πληροφορίες που παρέχει με το ΕΕΕΣ σύμφωνα με την παρ. 9 του ίδιου άρθρου,

β) την εγγύηση συμμετοχής, όπως προβλέπεται στο άρθρο 302 του Ν.4412/2016 και τα άρθρα 2.1.5 και 2.2.2 αντίστοιχα της παρούσας διακήρυξης και

γ) τα ζητούμενα στοιχεία Τεκμηρίωσης Οικονομικής και Χρηματοοικονομικής επάρκειας (άρθρα 2.2.9.2.Β3 και 2.2.5 της παρούσας διακήρυξης), Τεχνικής και Επαγγελματικής Ικανότητας (άρθρα 2.2.9.2.Β4 και 2.2.6 της παρούσας διακήρυξης) και Προτύπων Διαχείρισης (άρθρα 2.2.9.2.Β5 και 2.2.7 της παρούσας διακήρυξης).



δ) για την παράγραφο 2.2.3.5α, προσκομίζεται υπεύθυνη δήλωση του νόμιμου εκπροσώπου του προσφέροντος οικονομικού φορέα, στην οποία να δηλώνει ότι:

«δεν υπάρχει ρωσική συμμετοχή στην εταιρεία που εκπροσωπώ και εκτελεί τη σύμβαση, σύμφωνα με τους περιορισμούς που περιλαμβάνονται στο άρθρο 5α του κανονισμού του Συμβουλίου (ΕΕ) αριθ. 833/2014 της 31ης Ιουλίου 2014 σχετικά με περιοριστικά μέτρα λόγω των ενεργειών της Ρωσίας που αποσταθεροποιούν την κατάσταση στην Ουκρανία, όπως τροποποιήθηκε από τον με αριθ. 2022/578 Κανονισμό του Συμβουλίου (ΕΕ) της 8ης Απριλίου 2022.

Συγκεκριμένα δηλώνω ότι :

(α) ο ανάδοχος που εκπροσωπώ (και καμία από τις εταιρείες που εκπροσωπούν μέλη της κοινοπραξίας μας) δεν είναι Ρώσος υπήκοος, ούτε φυσικό ή νομικό πρόσωπο, οντότητα ή φορέας εγκατεστημένος στη Ρωσία

(β) ο ανάδοχος που εκπροσωπώ (και καμία από τις εταιρείες που εκπροσωπούν μέλη της κοινοπραξίας μας) δεν είναι νομικό πρόσωπο, οντότητα ή φορέας του οποίου τα δικαιώματα ιδιοκτησίας κατέχει άμεσα ή έμμεσα σε ποσοστό άνω του πενήντα τοις εκατό (50%) οντότητα αναφερόμενη στο στοιχείο α) της παρούσας παραγράφου

(γ) ούτε ο υπεύθυνος δηλώνων ούτε η εταιρεία που εκπροσωπώ δεν είμαστε φυσικό ή νομικό πρόσωπο, οντότητα ή όργανο που ενεργεί εξ ονόματος ή κατ' εντολή οντότητας που αναφέρεται στο σημείο (α) ή (β) παραπάνω,

δ) δεν υπάρχει συμμετοχή φορέων και οντοτήτων που απαριθμούνται στα ανωτέρω στοιχεία α) έως γ), άνω του 10 % της αξίας της σύμβασης των υπερβολάβων, προμηθευτών ή φορέων σ τις ικανότητες των οποίων να στηρίζεται ο ανάδοχος τον οποίον εκπροσωπώ »

Οι προσφέροντες συμπληρώνουν το σχετικό υπόδειγμα ΕΕΕΣ, το οποίο αποτελεί αναπόσπαστο μέρος της παρούσας διακήρυξης ως Παράρτημα ΙΙΙ αυτής.

Η συμπλήρωσή του δύναται να πραγματοποιηθεί με χρήση του υποσυστήματος Promitheus ESPDint, προσβάσιμου μέσω της Διαδικτυακής Πύλης (www.promitheus.gov.gr) του ΟΠΣ ΕΣΗΔΗΣ, ή άλλης σχετικής συμβατής πλατφόρμας υπηρεσιών διαχείρισης ηλεκτρονικών ΕΕΕΣ. Οι Οικονομικοί Φορείς δύναται για αυτό το σκοπό να αξιοποιήσουν το αντίστοιχο ηλεκτρονικό αρχείο με μορφότυπο XML που αποτελεί επικουρικό στοιχείο των εγγράφων της σύμβασης.

Το συμπληρωμένο από τον Οικονομικό Φορέα ΕΕΕΣ, καθώς και η τυχόν συνοδευτική αυτού υπεύθυνη δήλωση, υποβάλλονται σύμφωνα με την περίπτωση δ της παραγράφου 2.4.2.5 της παρούσας, σε ψηφιακά υπογεγραμμένο ηλεκτρονικό αρχείο με μορφότυπο PDF.

Αναλυτικές οδηγίες και πληροφορίες για το θεσμικό πλαίσιο, τον τρόπο χρήσης και συμπλήρωσης ηλεκτρονικών ΕΕΕΣ και της χρήση του υποσυστήματος Promitheus ESPDint είναι αναρτημένες σε σχετική θεματική ενότητα στη Διαδικτυακή Πύλη (www.promitheus.gov.gr) του ΟΠΣ ΕΣΗΔΗΣ.

2.4.3.2 Τεχνική προσφορά

Η τεχνική προσφορά θα πρέπει να καλύπτει όλες τις απαιτήσεις και τις προδιαγραφές που έχουν τεθεί από την αναθέτουσα αρχή εντός του Παραρτήματος Ι, του Παραρτήματος ΙV, του Παραρτήματος V, του Παραρτήματος VI της Διακήρυξης, **περιγράφοντας ακριβώς πώς οι συγκεκριμένες απαιτήσεις και προδιαγραφές πληρούνται**. Περιλαμβάνει ιδίως τα έγγραφα και δικαιολογητικά, βάσει των



οποίων θα αξιολογηθεί η καταλληλότητα των προσφερόμενων ειδών, με βάση το κριτήριο ανάθεσης, σύμφωνα με τα αναλυτικώς αναφερόμενα στα ως άνω Παραρτήματα

Οι οικονομικοί φορείς αναφέρουν το τμήμα της σύμβασης που προτίθενται να αναθέσουν υπό μορφή υπεργολαβίας σε τρίτους, καθώς και τους υπεργολάβους που προτείνουν.

2.4.4 Περιεχόμενα Φακέλου «Οικονομική Προσφορά» / Τρόπος σύνταξης και υποβολής οικονομικών προσφορών

Στον (υπο) φάκελο με την ένδειξη «Οικονομική Προσφορά» περιλαμβάνεται η οικονομική προσφορά του προσφέροντα, η οποία συντάσσεται σε ηλεκτρονική μορφή και υποβάλλεται ηλεκτρονικά στη διαδικτυακή πύλη www.promitheus.gov.gr του ΕΣΗΔΗΣ, με βάση το αναγραφόμενο στην παράγραφο 2.3.1 της παρούσης διακήρυξης κριτήριο ανάθεσης και σύμφωνα με το «Υπόδειγμα Οικονομικής Προσφοράς» στο επισυναπτόμενο Παράρτημα της διακήρυξης.

Επιπλέον της υποβολής της οικονομικής προσφοράς στο ηλεκτρονικό σύστημα, ο προσφέρων θα επισυνάψει στον (υπο) φάκελο “οικονομική προσφορά” την ηλεκτρονική οικονομική προσφορά του ψηφιακά υπογεγραμμένη και τα σχετικά ηλεκτρονικά αρχεία (σύμφωνα με το υπόδειγμα που υπάρχει στο Παράρτημα VII της παρούσας διακήρυξης) σε μορφή pdf. Τα στοιχεία που περιλαμβάνονται στην ειδική ηλεκτρονική φόρμα του συστήματος και του παραγόμενου ψηφιακά υπογεγραμμένου ηλεκτρονικού αρχείου πρέπει να ταυτίζονται. Σε αντίθετη περίπτωση, το σύστημα παράγει σχετικό μήνυμα και ο προσφέρων καλείται να παράγει εκ νέου το ηλεκτρονικό αρχείο τύπου pdf. Σε περίπτωση ασυμφωνίας μεταξύ του περιεχομένου του εντύπου και της συνολικής τιμής που καταχωρήθηκε στην ηλεκτρονική φόρμα του συστήματος, η προσφορά θα απορρίπτεται.

Εφόσον η οικονομική προσφορά δεν έχει αποτυπωθεί στο σύνολό της στις ειδικές ηλεκτρονικές φόρμες του συστήματος, ο προσφέρων επισυνάπτει ψηφιακά υπογεγραμμένα τα σχετικά ηλεκτρονικά αρχεία.

Η Οικονομική Προσφορά συντάσσεται με βάση το αναγραφόμενο στην παρούσα κριτήριο ανάθεσης, σύμφωνα με τα οριζόμενα στο Παράρτημα VII της διακήρυξης

Η οικονομική προσφορά υποβάλλεται ηλεκτρονικά επί ποινή απορρίψεως στον (υπό) φάκελο «Οικονομική Προσφορά».

Αντιπροσφορά ή τροποποίηση της Προσφοράς ή πρόταση που κατά την κρίση της αρμόδιας Επιτροπής εξομοιώνεται με αντιπροσφορά είναι απαράδεκτη και δεν λαμβάνεται υπόψη.

Μετά την καταληκτική ημερομηνία υποβολής των προσφορών δεν γίνεται αποδεκτή αλλά απορρίπτεται ως απαράδεκτη κάθε διευκρίνιση, τροποποίηση ή απόκρουση όρου της Διακήρυξης ή της Προσφοράς. Διευκρινίσεις δίνονται μόνο όταν ζητούνται από την αρμόδια Επιτροπή και λαμβάνονται υπόψη μόνο εκείνες που αναφέρονται στα σημεία που ζητήθηκαν. Στην περίπτωση αυτή η παροχή διευκρινίσεων είναι υποχρεωτική για τον υποψήφιο Ανάδοχο και δεν θεωρείται αντιπροσφορά.

Οι διευκρινίσεις των υποψηφίων Αναδόχων πρέπει να δίνονται μέσω της ηλεκτρονικής πλατφόρμας του ΕΣΗΔΗΣ, εφόσον ζητηθούν, σε χρόνο που θα ορίζει η αρμόδια Επιτροπή.

Εφόσον δεν προκύπτει με σαφήνεια η προσφερόμενη τιμή, η προσφορά θα απορρίπτεται ως απαράδεκτη. Στην τιμή περιλαμβάνονται οι υπέρ τρίτων κρατήσεις, ως και κάθε άλλη επιβάρυνση, σύμφωνα με την κείμενη νομοθεσία, μη συμπεριλαμβανομένου Φ.Π.Α., για την παράδοση του υλικού στον τόπο και με τον τρόπο που προβλέπεται στα έγγραφα της σύμβασης.



Η τιμή των προσφερόμενων υπηρεσιών δίνεται αποκλειστικά σε ευρώ ανά μονάδα. Οι τιμές των προσφορών δεν υπόκεινται σε μεταβολή κατά την διάρκεια ισχύος της προσφοράς και εκτέλεσης της σύμβασης. Ο υποψήφιος Ανάδοχος έχει μελετήσει και εκτιμήσει τις απαιτήσεις του Έργου και τα οικονομικά μεγέθη που θα απαιτηθούν για την εκτέλεση της προμήθειας και εγγυάται για την ακρίβεια των επί μέρους στοιχείων του κόστους. Καμία αξίωση για πρόσθετη χρηματοδότηση δεν θα μπορεί να προβληθεί από τον Ανάδοχο.

Ο κάθε οικονομικός φορέας θα επισυνάψει στον (υπο)φάκελλο “οικονομική προσφορά” την ηλεκτρονική οικονομική προσφορά του ηλεκτρονικά υπογεγραμμένη και τα σχετικά ηλεκτρονικά αρχεία (σύμφωνα με το υπόδειγμα που υπάρχει στο Παράρτημα VII της παρούσας διακήρυξης) σε μορφή pdf.]

Στην τιμή περιλαμβάνονται οι υπέρ τρίτων κρατήσεις, ως και κάθε άλλη επιβάρυνση, σύμφωνα με την κείμενη νομοθεσία, μη συμπεριλαμβανομένου Φ.Π.Α., για την παράδοση του υλικού στον τόπο και με τον τρόπο που προβλέπεται στα έγγραφα της σύμβασης.

Τα τιμολόγια του Αναδόχου θα είναι σε ευρώ. Η καταβολή της αμοιβής του θα γίνεται στην Ελλάδα σε ευρώ σύμφωνα με την ισχύουσα νομοθεσία.

Ο Ανάδοχος επιβαρύνεται με κάθε άλλη νόμιμη ασφαλιστική εισφορά και κράτηση υπέρ Νομικών Προσώπων ή άλλων Οργανισμών, η οποία κατά νόμο βαρύνει τον προμηθευτή (Ανάδοχο).

Οι υπέρ τρίτων κρατήσεις υπόκεινται στο εκάστοτε ισχύον αναλογικό τέλος χαρτοσήμου 3% και στην επ' αυτού εισφορά υπέρ ΟΓΑ 20 %.

Επισημαίνεται ότι το εκάστοτε ποσοστό Φ.Π.Α. επί τοις εκατό, της ανωτέρω τιμής θα υπολογίζεται αυτόματα από το σύστημα.

Οι προσφερόμενες τιμές είναι σταθερές καθ' όλη τη διάρκεια της σύμβασης και δεν αναπροσαρμόζονται.

Ως απαράδεκτες θα απορρίπτονται προσφορές στις οποίες: α) δεν δίνεται τιμή σε ΕΥΡΩ ή καθορίζεται σχέση ΕΥΡΩ προς ξένο νόμισμα, β) δεν προκύπτει με σαφήνεια η προσφερόμενη τιμή, με την επιφύλαξη του άρθρου 310 του ν. 4412/2016 και γ) η τιμή υπερβαίνει τον προϋπολογισμό της σύμβασης που καθορίζεται και τεκμηριώνεται στην παρούσα διακήρυξη.

2.4.5 Χρόνος ισχύος των προσφορών

Οι υποβαλλόμενες προσφορές ισχύουν και δεσμεύουν τους οικονομικούς φορείς για διάστημα δώδεκα (12) μηνών από την επόμενη της καταληκτικής ημερομηνίας υποβολής προσφορών.

Προσφορά η οποία ορίζει χρόνο ισχύος μικρότερο από τον ανωτέρω προβλεπόμενο απορρίπτεται ως μη κανονική.

Η ισχύς της προσφοράς μπορεί να παρατείνεται εγγράφως, εφόσον τούτο ζητηθεί από την αναθέτουσα αρχή, πριν από τη λήξη της, με αντίστοιχη παράταση της εγγυητικής επιστολής συμμετοχής σύμφωνα με τα οριζόμενα στο άρθρο 302 παρ. 1 του ν. 4412/2016 και την παράγραφο 2.2.2. της παρούσας, κατ' ανώτατο όριο για χρονικό διάστημα ίσο με την προβλεπόμενη ως άνω αρχική διάρκεια. Σε περίπτωση αιτήματος της αναθέτουσας αρχής για παράταση της ισχύος της προσφοράς, για τους οικονομικούς φορείς, που αποδέχτηκαν την παράταση, πριν τη λήξη ισχύος των προσφορών τους, οι προσφορές ισχύουν και τους δεσμεύουν για το επιπλέον αυτό χρονικό διάστημα.

Μετά τη λήξη και του παραπάνω ανώτατου ορίου χρόνου παράτασης ισχύος της προσφοράς, τα αποτελέσματα της διαδικασίας ανάθεσης ματαιώνονται, εκτός αν η αναθέτουσα αρχή κρίνει, κατά



περίπτωση, αιτιολογημένα, ότι η συνέχιση της διαδικασίας εξυπηρετεί το δημόσιο συμφέρον, οπότε οι οικονομικοί φορείς που συμμετέχουν στη διαδικασία μπορούν να επιλέξουν είτε να παρατείνουν την προσφορά και την εγγύηση συμμετοχής τους, εφόσον τους ζητηθεί πριν την πάροδο του ανωτέρω ανώτατου ορίου παράτασης της προσφοράς τους είτε όχι. Στην τελευταία περίπτωση, η διαδικασία συνεχίζεται με όσους παρατείνουν τις προσφορές τους και αποκλείονται οι λοιποί οικονομικοί φορείς.

Σε περίπτωση που λήξει ο χρόνος ισχύος των προσφορών και δεν ζητηθεί παράταση της προσφοράς, η αναθέτουσα αρχή δύναται με αιτιολογημένη απόφασή της, εφόσον η εκτέλεση της σύμβασης εξυπηρετεί το δημόσιο συμφέρον, να ζητήσει εκ των υστέρων από τους οικονομικούς φορείς που συμμετέχουν στη διαδικασία να παρατείνουν την προσφορά τους.

2.4.6 Λόγοι απόρριψης προσφορών

Η αναθέτουσα αρχή με βάση τα αποτελέσματα του ελέγχου και της αξιολόγησης των προσφορών, απορρίπτει, σε κάθε περίπτωση, προσφορά:

α) η οποία, με την επιφύλαξη του άρθρου 102 του ν. 4412/2016 περί συμπλήρωσης, αποκλίνει από अपαράβατους όρους περί σύνταξης και υποβολής της προσφοράς, ή δεν υποβάλλεται εμπρόθεσμα με τον τρόπο και με το περιεχόμενο που ορίζεται στην παρούσα και συγκεκριμένα στις παραγράφους 2.4.1 (Γενικοί όροι υποβολής προσφορών), 2.4.2. (Χρόνος και τρόπος υποβολής προσφορών), 2.4.3. (Περιεχόμενο φακέλων δικαιολογητικών συμμετοχής, τεχνικής προσφοράς, ειδικά ως προς τους όρους, οι οποίοι ρητώς έχουν καθοριστεί, επί ποινή αποκλεισμού, στην παρούσα Διακήρυξη), 2.4.4. (Περιεχόμενο φακέλου οικονομικής προσφοράς, τρόπος σύνταξης και υποβολής οικονομικών προσφορών, ειδικά ως προς τους όρους, οι οποίοι ρητώς έχουν καθοριστεί, επί ποινή αποκλεισμού, στην παρούσα Διακήρυξη), 2.4.5. (Χρόνος ισχύος προσφορών), 3.1. (Αποσφράγιση και αξιολόγηση προσφορών), 3.2 (Πρόσκληση υποβολής δικαιολογητικών προσωρινού αναδόχου) της παρούσας,

β) η οποία περιέχει ατελείς, ελλείψεις, ασαφείς ή λανθασμένες πληροφορίες ή τεκμηρίωση, συμπεριλαμβανομένων των πληροφοριών που περιέχονται στο ΕΕΕΣ, εφόσον αυτές δεν επιδέχονται συμπλήρωση, διόρθωση, αποσαφήνιση ή διευκρίνιση ή, εφόσον επιδέχονται, δεν έχουν αποκατασταθεί από τον προσφέροντα, εντός της προκαθορισμένης προθεσμίας, σύμφωνα το άρθρο 102 του ν. 4412/2016 και την παρ. 3.1.2.1 της παρούσας διακήρυξης,

γ) για την οποία ο προσφέρων δεν παράσχει τις απαιτούμενες εξηγήσεις, εντός της προκαθορισμένης προθεσμίας ή η εξήγηση δεν είναι αποδεκτή από την αναθέτουσα αρχή σύμφωνα με την παρ. 3.1.2.1 της παρούσας και τα άρθρα 310 και 103 λαμβάνοντας υπόψη τις σχετικές προβλέψεις του άρθρου 315 του ν. 4412/2016,

δ) η οποία είναι εναλλακτική προσφορά,

ε) η οποία υποβάλλεται από έναν προσφέροντα που έχει υποβάλλει δύο ή περισσότερες προσφορές. Ο περιορισμός αυτός ισχύει, υπό τους όρους της παραγράφου 2.2.3.4 περ.γ της παρούσας (περ. γ' της παρ. 4 του άρθρου 73 του ν. 4412/2016) και στην περίπτωση ενώσεων οικονομικών φορέων με κοινά μέλη, καθώς και στην περίπτωση οικονομικών φορέων που συμμετέχουν είτε αυτοτελώς είτε ως μέλη ενώσεων.

στ) η οποία είναι υπό αίρεση,

ζ) η οποία θέτει όρο αναπροσαρμογής,

η) για την οποία ο προσφέρων δεν παράσχει, εντός αποκλειστικής προθεσμίας είκοσι (20) ημερών από την κοινοποίηση σε αυτόν σχετικής πρόσκλησης της αναθέτουσας αρχής, εξηγήσεις αναφορικά



με την τιμή ή το κόστος που προτείνει σε αυτήν, στην περίπτωση που η προσφορά του φαίνεται ασυνήθιστα χαμηλή σε σχέση με τα αγαθά, σύμφωνα με την παρ. 1 του άρθρου 313 του ν.4412/2016,

θ) εφόσον διαπιστωθεί ότι είναι ασυνήθιστα χαμηλή διότι δε συμμορφώνεται με τις ισχύουσες υποχρεώσεις της παρ. 2 του άρθρου 253 του ν.4412/2016,

ι) η οποία παρουσιάζει αποκλίσεις ως προς τους όρους και τις τεχνικές προδιαγραφές της σύμβασης,

ια) η οποία παρουσιάζει ελλείψεις ως προς τα δικαιολογητικά που ζητούνται από τα έγγραφα της παρούσας διακήρυξης, εφόσον αυτές δεν θεραπευτούν από τον προσφέροντα με την υποβολή ή τη συμπλήρωσή τους, εντός της προκαθορισμένης προθεσμίας, σύμφωνα με τα άρθρα 310 και 103 του ν.4412/2016,

ιβ) εάν από τα δικαιολογητικά του άρθρου 103 του ν. 4412/2016, που προσκομίζονται από τον προσωρινό ανάδοχο, δεν αποδεικνύεται η μη συνδρομή των λόγων αποκλεισμού της παραγράφου 2.2.3 της παρούσας ή η πλήρωση μιας ή περισσότερων από τις απαιτήσεις των κριτηρίων ποιοτικής επιλογής, σύμφωνα με τις παραγράφους 2.2.4. επ., περί κριτηρίων επιλογής,

ιγ) εάν κατά τον έλεγχο των ως άνω δικαιολογητικών του άρθρου 103 του ν.4412/2016, διαπιστωθεί ότι τα στοιχεία που δηλώθηκαν, σύμφωνα με το άρθρο 79 του ν. 4412/2016, είναι εκ προθέσεως απατηλά, ή ότι έχουν υποβληθεί πλαστά αποδεικτικά στοιχεία.



3. ΔΙΕΝΕΡΓΕΙΑ ΔΙΑΔΙΚΑΣΙΑΣ - ΑΞΙΟΛΟΓΗΣΗ ΠΡΟΣΦΟΡΩΝ

3.1 Αποσφράγιση και αξιολόγηση προσφορών

3.1.1 Ηλεκτρονική αποσφράγιση προσφορών

Το πιστοποιημένο στο ΕΣΗΔΗΣ, για την αποσφράγιση των προσφορών αρμόδιο όργανο της Αναθέτουσας Αρχής, ήτοι η επιτροπή διενέργειας/επιτροπή αξιολόγησης, **εφεξής Επιτροπή Διαγωνισμού**, προβαίνει στην έναρξη της διαδικασίας ηλεκτρονικής αποσφράγισης των φακέλων των προσφορών, κατά το άρθρο 100 του ν. 4412/2016, ακολουθώντας τα εξής στάδια:

Ηλεκτρονική Αποσφράγιση του (υπό)φακέλου «Δικαιολογητικά Συμμετοχής-Τεχνική Προσφορά» την 24/05/2024 και ώρα 10:00

Ηλεκτρονική Αποσφράγιση του (υπό)φακέλου «Οικονομική Προσφορά», κατά την ημερομηνία και ώρα που θα ορίσει η αναθέτουσα αρχή

Σε κάθε στάδιο τα στοιχεία των προσφορών που αποσφραγίζονται είναι καταρχήν προσβάσιμα μόνο στα μέλη της Επιτροπής Διαγωνισμού και την αναθέτουσα αρχή

Ο Αναθέτων Φορέας μπορεί να καλέσει τους οικονομικούς φορείς να συμπληρώσουν ή να διευκρινίσουν τα έγγραφα ή δικαιολογητικά που έχουν υποβληθεί, ή να διευκρινίσουν το περιεχόμενο της τεχνικής ή οικονομικής προσφοράς τους, σύμφωνα με το άρθρο 310 του ν. 4412/2016.

3.1.2 Αξιολόγηση προσφορών

3.1.2.1 Μετά την κατά περίπτωση ηλεκτρονική αποσφράγιση των προσφορών η Αναθέτουσα Αρχή προβαίνει στην αξιολόγηση αυτών, μέσω των αρμόδιων πιστοποιημένων στο ΕΣΗΔΗΣ οργάνων της, εφαρμοζόμενων κατά τα λοιπά των κειμένων διατάξεων.

Η αναθέτουσα αρχή, τηρώντας τις αρχές της ίσης μεταχείρισης και της διαφάνειας, ζητά από τους προσφέροντες οικονομικούς φορείς, όταν οι πληροφορίες ή η τεκμηρίωση που πρέπει να υποβάλλονται είναι ή εμφανίζονται ελλιπείς ή λανθασμένες, συμπεριλαμβανομένων εκείνων στο ΕΕΕΣ, ή όταν λείπουν συγκεκριμένα έγγραφα, να υποβάλλουν, να συμπληρώνουν, να αποσαφηνίζουν ή να ολοκληρώνουν τις σχετικές πληροφορίες ή τεκμηρίωση, εντός προθεσμίας είκοσι (20) ημερών από την ημερομηνία κοινοποίησης σε αυτούς της σχετικής πρόσκλησης. Η συμπλήρωση ή η αποσαφήνιση ζητείται και γίνεται αποδεκτή υπό την προϋπόθεση ότι δεν τροποποιείται η προσφορά του οικονομικού φορέα και ότι αφορά σε στοιχεία ή δεδομένα, των οποίων είναι αντικειμενικά εξακριβώσιμος ο προγενέστερος χαρακτήρας σε σχέση με το πέρας της καταληκτικής προθεσμίας παραλαβής προσφορών. Τα ανωτέρω ισχύουν κατ' αναλογίαν και για τυχόν ελλείπουσες δηλώσεις, υπό την προϋπόθεση ότι βεβαιώνουν γεγονότα αντικειμενικώς εξακριβώσιμα.

Ειδικότερα :

α) Η Επιτροπή Διαγωνισμού εξετάζει αρχικά την προσκόμιση της εγγύησης συμμετοχής, σύμφωνα με την παρ. 1 του άρθρου 302. Σε περίπτωση παράλειψης προσκόμισης, είτε της εγγύησης συμμετοχής ηλεκτρονικής έκδοσης, μέχρι την καταληκτική ημερομηνία υποβολής προσφορών, είτε του πρωτοτύπου της έντυπης εγγύησης συμμετοχής, μέχρι την ημερομηνία και ώρα αποσφράγισης, η Επιτροπή Διαγωνισμού συντάσσει πρακτικό στο οποίο εισηγείται την απόρριψη της προσφοράς ως απαράδεκτης.



Στη συνέχεια εκδίδεται από την αναθέτουσα αρχή απόφαση, με την οποία επικυρώνεται το ανωτέρω πρακτικό. Η απόφαση απόρριψης της προσφοράς του παρόντος εδαφίου εκδίδεται πριν από την έκδοση οποιασδήποτε άλλης απόφασης σχετικά με την αξιολόγηση των προσφορών της οικείας διαδικασίας ανάθεσης σύμβασης και κοινοποιείται σε όλους τους προσφέροντες με επιμέλεια αυτής μέσω της λειτουργικότητας της «Επικοινωνίας» του ηλεκτρονικού διαγωνισμού στο ΕΣΗΔΗΣ.

Κατά της εν λόγω απόφασης χωρεί προδικαστική προσφυγή, σύμφωνα με τα οριζόμενα στην παράγραφο 3.4 της παρούσας.

Η αναθέτουσα αρχή επικοινωνεί παράλληλα με τους φορείς που φέρονται να έχουν εκδώσει τις εγγυητικές επιστολές, προκειμένου να διαπιστώσει την εγκυρότητά τους.

β) Στη συνέχεια η Επιτροπή Διαγωνισμού προβαίνει αρχικά στον έλεγχο των δικαιολογητικών συμμετοχής και εν συνεχεία στην αξιολόγηση και βαθμολόγηση των τεχνικών προσφορών των προσφερόντων, των οποίων τα δικαιολογητικά συμμετοχής έκρινε πλήρη. Η αξιολόγηση και βαθμολόγηση γίνονται σύμφωνα με τα σχετικώς προβλεπόμενα στον ν.4412/2016 και τους όρους της παρούσας. Η διαδικασία αξιολόγησης ολοκληρώνεται με την καταχώριση σε πρακτικό των προσφερόντων, των αποτελεσμάτων του ελέγχου και της αξιολόγησης των δικαιολογητικών συμμετοχής, των αποτελεσμάτων της αξιολόγησης των τεχνικών προσφορών, της βαθμολόγησης των αποδεκτών τεχνικών προσφορών με βάση τα κριτήρια αξιολόγησης των παραγράφων 2.3.1 και 2.3.2 της παρούσας.

Τα αποτελέσματα των εν λόγω σταδίων («Δικαιολογητικά Συμμετοχής» & «Τεχνική Προσφορά») επικυρώνονται με απόφαση του αποφαινόμενου οργάνου της αναθέτουσας αρχής, η οποία κοινοποιείται στους προσφέροντες, εκτός από όσους αποκλείστηκαν οριστικά δυνάμει της παρ. 1 του άρθρου 302 του ν. 4412/2016, μέσω της λειτουργικότητας της «Επικοινωνίας» του ΕΣΗΔΗΣ. Μετά από την έκδοση και κοινοποίηση της ανωτέρω απόφασης, οι προσφέροντες λαμβάνουν γνώση των λοιπών συμμετεχόντων στη διαδικασία και των στοιχείων που υποβλήθηκαν από αυτούς.

Κατά της εν λόγω απόφασης χωρεί προδικαστική προσφυγή, σύμφωνα με τα οριζόμενα στην παράγραφο 3.4 της παρούσας.

γ) Μετά την ολοκλήρωση της αξιολόγησης, σύμφωνα με τα ανωτέρω, αποσφραγίζονται, κατά την ορισθείσα ημερομηνία και ώρα οι φάκελοι των οικονομικών προσφορών εκείνων των προσφερόντων που δεν έχουν απορριφθεί σύμφωνα με τα ανωτέρω.

δ) Η Επιτροπή Διαγωνισμού προβαίνει στην αξιολόγηση των οικονομικών προσφορών που αποσφραγίστηκαν και συντάσσει πρακτικό στο οποίο καταχωρούνται οι προσφορές κατά σειρά κατάταξης, με βάση τη συνολική βαθμολογία τους, καθώς και η αιτιολογημένη εισήγησή της για την αποδοχή ή απόρριψή τους και την ανάδειξη του προσωρινού αναδόχου.

Εάν οι προσφορές φαίνονται ασυνήθιστα χαμηλές σε σχέση με το αντικείμενο της σύμβασης, η αναθέτουσα αρχή απαιτεί από τους οικονομικούς φορείς, μέσω της λειτουργικότητας της «Επικοινωνίας» του ηλεκτρονικού διαγωνισμού στο ΕΣΗΔΗΣ, να εξηγήσουν την τιμή ή το κόστος που προτείνουν στην προσφορά τους, εντός αποκλειστικής προθεσμίας, είκοσι (20) ημερών από την κοινοποίηση της σχετικής πρόσκλησης. Στην περίπτωση αυτή εφαρμόζονται τα άρθρα 313 και 89 ν. 4412/2016. Εάν τα παρεχόμενα στοιχεία δεν εξηγούν κατά τρόπο ικανοποιητικό το χαμηλό επίπεδο της τιμής ή του κόστους που προτείνεται, η προσφορά απορρίπτεται ως μη κανονική. Η κρίση του αναθέτοντος φορέα σχετικά με τις ασυνήθιστα χαμηλές προσφορές και την αποδοχή ή όχι των σχετικών εξηγήσεων εκ μέρους των προσφερόντων ενσωματώνεται στην κατωτέρω ενιαία απόφαση.



Στην περίπτωση ισοδύναμων προφορών, δηλαδή προσφορών με την ίδια συνολική τελική βαθμολογία μεταξύ δύο ή περισσότερων προσφερόντων, η ανάθεση γίνεται στην προσφορά με τη μεγαλύτερη βαθμολογία τεχνικής προσφοράς.

Αν οι ισοδύναμες προσφορές έχουν την ίδια βαθμολογία τεχνικής προσφοράς η αναθέτουσα αρχή επιλέγει τον ανάδοχο με κλήρωση μεταξύ των οικονομικών φορέων που υπέβαλαν τις ισοδύναμες προσφορές. Η κλήρωση γίνεται ενώπιον της Επιτροπής του Διαγωνισμού και παρουσία αυτών των οικονομικών φορέων. Τα αποτελέσματα της κλήρωσης ενσωματώνονται ομοίως στην κατωτέρω απόφαση.

Στη συνέχεια, εφόσον το αποφαινόμενο όργανο της αναθέτουσας αρχής εγκρίνει το ανωτέρω πρακτικό κατάταξης των προσφορών, εκδίδεται απόφαση για τα αποτελέσματα του εν λόγω σταδίου και η αναθέτουσα αρχή προσκαλεί εγγράφως, μέσω της λειτουργικότητας της «Επικοινωνίας» του ηλεκτρονικού διαγωνισμού στο ΕΣΗΔΗΣ, τον πρώτο σε κατάταξη προσφέροντα, στον οποίο πρόκειται να γίνει η κατακύρωση («προσωρινός ανάδοχος»), να υποβάλει τα δικαιολογητικά κατακύρωσης, σύμφωνα με όσα ορίζονται στο άρθρο 103 και την παρ. 3.2 της παρούσας, περί πρόσκλησης για υποβολή δικαιολογητικών. Η απόφαση έγκρισης του πρακτικού κατάταξης προσφορών δεν κοινοποιείται στους προσφέροντες και ενσωματώνεται στην απόφαση κατακύρωσης.

Σε κάθε περίπτωση, όταν εξ αρχής έχει υποβληθεί μία προσφορά, τα αποτελέσματα όλων των σταδίων της διαδικασίας ανάθεσης, ήτοι Δικαιολογητικών Συμμετοχής, Τεχνικής Προσφοράς και Οικονομικής Προσφοράς, επικυρώνονται με την απόφαση κατακύρωσης του άρθρου 316 του ν. 4412/2016, σύμφωνα με την παράγραφο 3.3 της παρούσας, που εκδίδεται μετά το πέρας και του τελευταίου σταδίου της διαδικασίας. Κατά της ανωτέρω απόφασης χωρεί προδικαστική προσφυγή ενώπιον της ΕΑΔΗΣΥ σύμφωνα με όσα προβλέπονται στην παράγραφο 3.4 της παρούσας.

Η διαδικασία ελέγχου των δικαιολογητικών κατακύρωσης ολοκληρώνεται με τη σύνταξη πρακτικού από το αρμόδιο γνωμοδοτικό όργανο.

Τα αποτελέσματα του ελέγχου των δικαιολογητικών κατακύρωσης, επικυρώνονται με την απόφαση κατακύρωσης του άρθρου 316 στην οποία ενσωματώνεται η απόφαση της περ. δ'.

Μετά από την έκδοση και κοινοποίηση της απόφασης κατακύρωσης σύμφωνα με όσα ορίζονται στο άρθρο 316, οι προσφέροντες λαμβάνουν γνώση των λοιπών συμμετεχόντων στη διαδικασία και των στοιχείων που υποβλήθηκαν από αυτούς.

Κατά της απόφασης κατακύρωσης χωρεί προδικαστική προσφυγή ενώπιον της ΕΑΔΗΣΥ σύμφωνα με όσα προβλέπονται στο Βιβλίο IV. Κατά της ανωτέρω απόφασης δεν επιτρέπεται η άσκηση άλλης διοικητικής προσφυγής.

3.2 Πρόσκληση υποβολής δικαιολογητικών προσωρινού αναδόχου - Δικαιολογητικά προσωρινού αναδόχου

Μετά την αξιολόγηση των προσφορών, η αναθέτουσα αρχή αποστέλλει σχετική ηλεκτρονική πρόσκληση στον προσφέροντα, στον οποίο πρόκειται να γίνει η κατακύρωση («προσωρινό ανάδοχο»), μέσω της λειτουργικότητας της «Επικοινωνίας» του ηλεκτρονικού διαγωνισμού στο ΕΣΗΔΗΣ, και τον καλεί να υποβάλει εντός προθεσμίας δέκα (10) ημερών από την κοινοποίηση της σχετικής έγγραφης ειδοποίησης σε αυτόν, τα αποδεικτικά έγγραφα νομιμοποίησης και τα πρωτότυπα ή αντίγραφα όλων των δικαιολογητικών που περιγράφονται στην παράγραφο 2.2.9.2. της παρούσας διακήρυξης, ως αποδεικτικά στοιχεία για τη μη συνδρομή των λόγων αποκλεισμού της παραγράφου 2.2.3 της διακήρυξης, καθώς και για την πλήρωση των κριτηρίων ποιοτικής επιλογής των παραγράφων 2.2.4 - 2.2.8 αυτής.



Ειδικότερα, το σύνολο των στοιχείων και δικαιολογητικών της ως άνω παραγράφου αποστέλλονται από αυτόν σε μορφή ηλεκτρονικών αρχείων με μορφότυπο PDF, σύμφωνα με τα ειδικώς οριζόμενα στην παράγραφο 2.4.2.5 της παρούσας.

Εντός της προθεσμίας υποβολής των δικαιολογητικών κατακύρωσης και το αργότερο έως την τρίτη εργάσιμη ημέρα από την καταληκτική ημερομηνία ηλεκτρονικής υποβολής των δικαιολογητικών κατακύρωσης, προσκομίζονται με ευθύνη του οικονομικού φορέα, στην αναθέτουσα αρχή, σε έντυπη μορφή και σε κλειστό φάκελο, στον οποίο αναγράφεται ο αποστολέας, τα στοιχεία του Διαγωνισμού και ως παραλήπτης η Επιτροπή Διαγωνισμού, τα στοιχεία και δικαιολογητικά, τα οποία απαιτείται να προσκομισθούν σε έντυπη μορφή (ως πρωτότυπα ή ακριβή αντίγραφα), σύμφωνα με τα προβλεπόμενα στις διατάξεις της ως άνω παραγράφου 2.4.2.5.

Αν δεν προσκομισθούν τα παραπάνω δικαιολογητικά ή υπάρχουν ελλείψεις σε αυτά που υποβλήθηκαν, η αναθέτουσα αρχή καλεί τον προσωρινό ανάδοχο να προσκομίσει τα ελλείποντα δικαιολογητικά ή να συμπληρώσει τα ήδη υποβληθέντα ή να παράσχει διευκρινήσεις με την έννοια του άρθρου 310 του ν. 4412/2016, εντός δέκα (10) ημερών από την κοινοποίηση της σχετικής πρόσκλησης σε αυτόν.

Ο προσωρινός ανάδοχος δύναται να υποβάλει αίτημα, μέσω της λειτουργικότητας της «Επικοινωνίας» του ηλεκτρονικού διαγωνισμού στο ΕΣΗΔΗΣ, προς την αναθέτουσα αρχή, για παράταση της ως άνω προθεσμίας, συνοδευόμενο από αποδεικτικά έγγραφα περί αίτησης χορήγησης δικαιολογητικών προσωρινού αναδόχου. Στην περίπτωση αυτή η αναθέτουσα αρχή παρατείνει την προθεσμία υποβολής αυτών, για όσο χρόνο απαιτηθεί για τη χορήγησή τους από τις αρμόδιες δημόσιες αρχές. Ο προσωρινός ανάδοχος μπορεί να αξιοποιεί τη δυνατότητα αυτή τόσο εντός της αρχικής προθεσμίας για την υποβολή δικαιολογητικών όσο και εντός της προθεσμίας για την προσκόμιση ελλειπόντων ή τη συμπλήρωση ήδη υποβληθέντων δικαιολογητικών, κατά την έννοια του άρθρου 310 του ν. 4412/2016, ως ανωτέρω προβλέπεται. Η παρούσα ρύθμιση εφαρμόζεται αναλόγως και όταν η αναθέτουσα αρχή ζητήσει την προσκόμιση των δικαιολογητικών κατά τη διαδικασία αξιολόγησης των προσφορών ή αιτήσεων συμμετοχής και πριν από το στάδιο κατακύρωσης, κατ' εφαρμογή της διάταξης του πρώτου εδαφίου της παρ. 5 του άρθρου 79 του ν. 4412/2016, τηρουμένων των αρχών της ίσης μεταχείρισης και της διαφάνειας.

Απορρίπτεται η προσφορά του προσωρινού αναδόχου, καταπίπτει υπέρ της αναθέτουσας αρχής η εγγύηση συμμετοχής του και η κατακύρωση γίνεται στον προσφέροντα που υπέβαλε την αμέσως επόμενη πλέον συμφέρουσα από οικονομική άποψη προσφορά, τηρουμένης της ανωτέρω διαδικασίας, εάν:

- i) κατά τον έλεγχο των παραπάνω δικαιολογητικών διαπιστωθεί ότι τα στοιχεία που δηλώθηκαν με το Ευρωπαϊκό Ενιαίο Έγγραφο Σύμβασης (ΕΕΕΣ) είναι εκ προθέσεως απατηλά, ή έχουν υποβληθεί πλαστά αποδεικτικά στοιχεία, ή
- ii) δεν υποβληθούν στο προκαθορισμένο χρονικό διάστημα τα απαιτούμενα πρωτότυπα ή αντίγραφα των παραπάνω δικαιολογητικών, ή
- iii) από τα δικαιολογητικά που προσκομίσθηκαν νομίμως και εμπροθέσμως, δεν αποδεικνύεται η μη συνδρομή των λόγων αποκλεισμού σύμφωνα με την παράγραφο 2.2.3 (λόγοι αποκλεισμού) ή η πλήρωση μιας ή περισσότερων από τις απαιτήσεις των κριτηρίων ποιοτικής επιλογής σύμφωνα με τις παραγράφους 2.2.4 έως 2.2.8 (κριτήρια ποιοτικής επιλογής) της παρούσας.

Σε περίπτωση έγκαιρης και προσηκούσας ενημέρωσης της αναθέτουσας αρχής για μεταβολές στις προϋποθέσεις, τις οποίες ο προσωρινός ανάδοχος είχε δηλώσει με το Ευρωπαϊκό Ενιαίο Έγγραφο Σύμβασης (ΕΕΕΣ) ότι πληροί, οι οποίες μεταβολές επήλθαν ή για τις οποίες μεταβολές έλαβε γνώση



μετά την δήλωση και μέχρι την ημέρα της σύναψης της σύμβασης (οψιγενείς μεταβολές), δεν καταπίπτει υπέρ της Αναθέτουσας Αρχής η εγγύηση συμμετοχής του.

Αν κανένας από τους προσφέροντες δεν υποβάλλει αληθή ή ακριβή δήλωση ή δεν προσκομίζει ένα ή περισσότερα από τα απαιτούμενα έγγραφα και δικαιολογητικά ή δεν αποδείξει ότι: α) δεν βρίσκεται σε μία από τις καταστάσεις της παραγράφου 2.2.3 της παρούσας διακήρυξης και β) πληροί τα σχετικά κριτήρια ποιοτικής επιλογής τα οποία έχουν καθοριστεί σύμφωνα με τις παραγράφους 2.2.4 -2.2.8 της παρούσας διακήρυξης, η διαδικασία ματαιώνεται.

Η διαδικασία ελέγχου των παραπάνω δικαιολογητικών ολοκληρώνεται με τη σύνταξη πρακτικού από την Επιτροπή του Διαγωνισμού, στο οποίο αναγράφεται η τυχόν συμπλήρωση δικαιολογητικών σύμφωνα με όσα ορίζονται ανωτέρω (παράγραφος 3.1.2.1.) και τη διαβίβασή του στο αποφαινόμενο όργανο της αναθέτουσας αρχής για τη λήψη απόφασης είτε για την κατακύρωση της σύμβασης είτε για τη ματαίωση της διαδικασίας.

Τα αποτελέσματα του ελέγχου των παραπάνω δικαιολογητικών και της εισήγησης της Επιτροπής επικυρώνονται με την απόφαση κατακύρωσης.

3.3 Κατακύρωση - σύναψη σύμβασης

3.3.1. Τα αποτελέσματα του ελέγχου των παραπάνω δικαιολογητικών κατακύρωσης και της εισήγησης της Επιτροπής Διαγωνισμού επικυρώνονται με την απόφαση κατακύρωσης, στην οποία ενσωματώνεται η απόφαση έγκρισης του πρακτικού κατάταξης των προσφερόντων και ανάδειξης προσωρινού αναδόχου, σε συνέχεια της αξιολόγησης των οικονομικών προσφορών τους.

Η αναθέτουσα αρχή κοινοποιεί, μέσω της λειτουργικότητας της «Επικοινωνίας», στο ΕΣΗΔΗΣ, σε όλους τους οικονομικούς φορείς που έλαβαν μέρος στη διαδικασία ανάθεσης, εκτός από όσους αποκλείστηκαν οριστικά, ιδίως δυνάμει της παρ. 1 του άρθρου 302 του ν. 4412/2016, την απόφαση κατακύρωσης, στην οποία αναφέρονται υποχρεωτικά οι προθεσμίες για την αναστολή της σύναψης σύμβασης, σύμφωνα με τα άρθρα 360 έως 372 του ν. 4412/2016, μαζί με αντίγραφο των πρακτικών κατάταξης των προσφερόντων και ανάδειξης προσωρινού αναδόχου, και, επιπλέον, αναρτά τα δικαιολογητικά του προσωρινού αναδόχου στα «Συνημμένα Ηλεκτρονικού Διαγωνισμού».

Μετά την έκδοση και κοινοποίηση της απόφασης κατακύρωσης οι προσφέροντες λαμβάνουν γνώση των οικονομικών προσφορών που αποσφραγίστηκαν, της κατάταξης των προσφορών και των υποβληθέντων δικαιολογητικών κατακύρωσης, με ενέργειες της αναθέτουσας αρχής. Κατά της απόφασης κατακύρωσης χωρεί προδικαστική προσφυγή ενώπιον της ΕΑΔΗΣΥ, σύμφωνα με την παράγραφο 3.4 της παρούσας. Δεν επιτρέπεται η άσκηση άλλης διοικητικής προσφυγής κατά της ανωτέρω απόφασης.

3.3.2. Η απόφαση κατακύρωσης καθίσταται οριστική, εφόσον συντρέξουν οι ακόλουθες προϋποθέσεις σωρευτικά:

- α) κοινοποιηθεί η απόφαση κατακύρωσης σε όλους τους οικονομικούς φορείς που δεν έχουν αποκλειστεί οριστικά,
- β) παρέλθει άπρακτη η προθεσμία άσκησης προδικαστικής προσφυγής ή σε περίπτωση άσκησης, παρέλθει άπρακτη η προθεσμία άσκησης αίτησης αναστολής κατά της απόφασης της ΕΑΔΗΣΥ και σε περίπτωση άσκησης αίτησης αναστολής κατά της απόφασης της ΕΑΔΗΣΥ, εκδοθεί απόφαση επί της



αίτησης, με την επιφύλαξη της χορήγησης προσωρινής διαταγής, σύμφωνα με όσα ορίζονται στο τελευταίο εδάφιο της παρ. 4 του άρθρου 372 του ν. 4412/2016,

γ) ολοκληρωθεί επιτυχώς ο προσυμβατικός έλεγχος από το Ελεγκτικό Συνέδριο, σύμφωνα με τα άρθρα 324 έως 327 του ν. 4700/2020, εφόσον απαιτείται,

και

δ) ο προσωρινός ανάδοχος, υποβάλλει, στην περίπτωση που απαιτείται και έπειτα από σχετική πρόσκληση, υπεύθυνη δήλωση, που υπογράφεται σύμφωνα με όσα ορίζονται στο άρθρο 79Α του ν. 4412/2016, στην οποία δηλώνεται ότι, δεν έχουν επέλθει στο πρόσωπό του οψιγενείς μεταβολές κατά την έννοια του άρθρου 104 του ν. 4412/2016 και μόνον στην περίπτωση του προσυμβατικού ελέγχου ή της άσκησης προδικαστικής προσφυγής κατά της απόφασης κατακύρωσης. Η υπεύθυνη δήλωση ελέγχεται από την αναθέτουσα αρχή και μνημονεύεται στο συμφωνητικό. Εφόσον δηλωθούν οψιγενείς μεταβολές, η δήλωση ελέγχεται από την Επιτροπή Διαγωνισμού, η οποία εισηγείται προς το αρμόδιο αποφαινόμενο όργανο.

Μετά από την οριστικοποίηση της απόφασης κατακύρωσης η αναθέτουσα αρχή προσκαλεί τον ανάδοχο, μέσω της λειτουργικότητας της «Επικοινωνίας» του ηλεκτρονικού διαγωνισμού στο ΕΣΗΔΗΣ, να προσέλθει για υπογραφή του συμφωνητικού, θέτοντάς του προθεσμία δεκαπέντε (15) ημερών από την κοινοποίηση της σχετικής ειδικής πρόσκλησης. Η σύμβαση θεωρείται συναφθείσα με την κοινοποίηση της πρόσκλησης του προηγούμενου εδαφίου στον ανάδοχο.

Πριν την υπογραφή της σύμβασης υποβάλλεται η υπεύθυνη δήλωση της κοινής απόφασης των Υπουργών Ανάπτυξης και Επικρατείας 20977/23-8-2007 (Β' 1673) «Δικαιολογητικά για την τήρηση των μητρώων του ν. 3310/2005 όπως τροποποιήθηκε με το ν. 3414/2005».

Στην περίπτωση που ο ανάδοχος δεν προσέλθει να υπογράψει το ως άνω συμφωνητικό μέσα στην τεθείσα προθεσμία, με την επιφύλαξη αντικειμενικών λόγων ανωτέρας βίας, κηρύσσεται έκπτωτος, καταπίπτει υπέρ της αναθέτουσας αρχής η εγγυητική επιστολή συμμετοχής του και ακολουθείται η ίδια, ως άνω διαδικασία, για τον προσφέροντα που υπέβαλε την αμέσως επόμενη πλέον συμφέρουσα από οικονομική άποψη προσφορά. Αν κανένας από τους προσφέροντες δεν προσέλθει για την υπογραφή του συμφωνητικού, η διαδικασία ανάθεσης ματαιώνεται σύμφωνα με την παράγραφο 3.5 της παρούσας διακήρυξης. Στην περίπτωση αυτή, η αναθέτουσα αρχή μπορεί να αναζητήσει αποζημίωση, πέρα από την καταπίπτουσα εγγυητική επιστολή, ιδίως δυνάμει των άρθρων 197 και 198 ΑΚ.

Εάν η αναθέτουσα αρχή δεν απευθύνει την ειδική πρόσκληση για την υπογραφή του συμφωνητικού εντός χρονικού διαστήματος εξήντα (60) ημερών από την οριστικοποίηση της απόφασης κατακύρωσης, με την επιφύλαξη της ύπαρξης επιτακτικού λόγου δημόσιου συμφέροντος ή αντικειμενικών λόγων ανωτέρας βίας, ο ανάδοχος δικαιούται να απέχει από την υπογραφή του συμφωνητικού, χωρίς να εκπέσει η εγγύηση συμμετοχής του, καθώς και να αναζητήσει αποζημίωση ιδίως δυνάμει των άρθρων 197 και 198 ΑΚ.

3.4 Προδικαστικές Προσφυγές - Προσωρινή Δικαστική Προστασία

Α. Κάθε ενδιαφερόμενος, ο οποίος έχει ή είχε συμφέρον να του ανατεθεί η συγκεκριμένη δημόσια σύμβαση και έχει υποστεί ή ενδέχεται να υποστεί ζημία από εκτελεστή πράξη ή παράλειψη της αναθέτουσας αρχής κατά παράβαση της ευρωπαϊκής ενωσιακής ή εσωτερικής νομοθεσίας στον τομέα των δημοσίων συμβάσεων, έχει δικαίωμα να προσφύγει στην ΕΝΙΑΙΑ ΑΡΧΗ ΔΗΜΟΣΙΩΝ ΣΥΜΒΑΣΕΩΝ (Ε.Α.ΔΗ.ΣΥ.), σύμφωνα με τα ειδικότερα οριζόμενα στα άρθρα 345 επ. ν. 4412/2016 και 1 επ. π.δ. 39/2017, στρεφόμενος με προδικαστική προσφυγή, κατά πράξης ή παράλειψης της



αναθέτουσας αρχής, προσδιορίζοντας ειδικώς τις νομικές και πραγματικές αιτιάσεις που δικαιολογούν το αίτημά του.

Σε περίπτωση προσφυγής κατά πράξης της αναθέτουσας αρχής, η προθεσμία για την άσκηση της προδικαστικής προσφυγής είναι:

(α) δέκα (10) ημέρες από την κοινοποίηση της προσβαλλόμενης πράξης στον ενδιαφερόμενο οικονομικό φορέα αν η πράξη κοινοποιήθηκε με ηλεκτρονικά μέσα ή τηλεομοιοτυπία ή

(β) δεκαπέντε (15) ημέρες από την κοινοποίηση της προσβαλλόμενης πράξης σε αυτόν αν χρησιμοποιήθηκαν άλλα μέσα επικοινωνίας, άλλως

(γ) δέκα (10) ημέρες από την πλήρη, πραγματική ή τεκμαιρόμενη, γνώση της πράξης που βλάπτει τα συμφέροντα του ενδιαφερόμενου οικονομικού φορέα. Ειδικά για την άσκηση προσφυγής κατά προκήρυξης, η πλήρης γνώση αυτής τεκμαίρεται μετά την πάροδο δεκαπέντε (15) ημερών από τη δημοσίευση στο ΚΗΜΔΗΣ.

Σε περίπτωση παράλειψης που αποδίδεται στην αναθέτουσα αρχή, η προθεσμία για την άσκηση της προδικαστικής προσφυγής είναι δεκαπέντε (15) ημέρες από την επομένη της συντέλεσης της προσβαλλόμενης παράλειψης .

Οι προθεσμίες ως προς την υποβολή των προδικαστικών προσφυγών και των παρεμβάσεων αρχίζουν την επομένη της ημέρας της προαναφερθείσας κατά περίπτωση κοινοποίησης ή γνώσης και λήγουν όταν περάσει ολόκληρη η τελευταία ημέρα και ώρα 23:59:59 και, αν αυτή είναι εξαιρετέα ή Σάββατο, όταν περάσει ολόκληρη η επομένη εργάσιμη ημέρα και ώρα 23:59:59.

Η προδικαστική προσφυγή συντάσσεται υποχρεωτικά με τη χρήση του τυποποιημένου εντύπου του Παραρτήματος Ι του π.δ/τος 39/2017 και κατατίθεται ηλεκτρονικά μέσω της λειτουργικότητας «Επικοινωνία» στην ηλεκτρονική περιοχή του συγκεκριμένου διαγωνισμού, επιλέγοντας την ένδειξη «Προδικαστική Προσφυγή» σύμφωνα με το άρθρο 18 της Κ.Υ.Α. Προμήθειες και Υπηρεσίες.

Για το παραδεκτό της άσκησης της προδικαστικής προσφυγής κατατίθεται παράβολο από τον προσφεύγοντα υπέρ του Ελληνικού Δημοσίου, σύμφωνα με όσα ορίζονται στο άρθρο 363 Ν. 4412/2016 . Η επιστροφή του παραβόλου στον προσφεύγοντα γίνεται: α) σε περίπτωση ολικής ή μερικής αποδοχής της προσφυγής του, β) όταν η αναθέτουσα αρχή ανακαλεί την προσβαλλόμενη πράξη ή προβαίνει στην οφειλόμενη ενέργεια πριν από την έκδοση της απόφασης της Ε.Α.ΔΗ.ΣΥ. επί της προσφυγής, γ) σε περίπτωση παραίτησης του προσφεύγοντα από την προσφυγή του έως και δέκα (10) ημέρες από την κατάθεση της προσφυγής.

Η προθεσμία για την άσκηση της προδικαστικής προσφυγής και η άσκησή της κωλύουν τη σύναψη της σύμβασης επί ποινή ακυρότητας, η οποία διαπιστώνεται με απόφαση της Ε.Α.ΔΗ.ΣΥ. μετά από άσκηση προδικαστικής προσφυγής, σύμφωνα με το άρθρο 368 του ν. 4412/2016 και 20 π.δ. 39/2017. Όμως, μόνη η άσκηση της προδικαστικής προσφυγής δεν κωλύει την πρόοδο της διαγωνιστικής διαδικασίας, υπό την επιφύλαξη χορήγησης από το Κλιμάκιο προσωρινής προστασίας σύμφωνα με το άρθρο 366 παρ. 1-2 ν. 4412/2016 και 15 παρ. 1-4 π.δ. 39/2017.

Η προηγούμενη παράγραφος δεν εφαρμόζεται στην περίπτωση που, κατά τη διαδικασία σύναψης της παρούσας σύμβασης, υποβληθεί μόνο μία (1) προσφορά.

Μετά την, κατά τα ως άνω, ηλεκτρονική κατάθεση της προδικαστικής προσφυγής η αναθέτουσα αρχή, μέσω της λειτουργίας «Επικοινωνία» :

α) Κοινοποιεί την προσφυγή το αργότερο έως την επομένη εργάσιμη ημέρα από την κατάθεσή της σε κάθε ενδιαφερόμενο τρίτο, ο οποίος μπορεί να θίγεται από την αποδοχή της προσφυγής,



προκειμένου να ασκήσει το, προβλεπόμενο από τα άρθρα 362 παρ. 3 και 7 π.δ. 39/2017, δικαίωμα παρέμβασής του στη διαδικασία εξέτασης της προσφυγής, για τη διατήρηση της ισχύος της προσβαλλόμενης πράξης, προσκομίζοντας όλα τα κρίσιμα έγγραφα που έχει στη διάθεσή του.

β) Διαβιβάζει στην Ε.Α.ΔΗ.ΣΥ., το αργότερο εντός δεκαπέντε (15) ημερών από την ημέρα κατάθεσης, τον πλήρη φάκελο της υπόθεσης, τα αποδεικτικά κοινοποίησης στους ενδιαφερόμενους τρίτους αλλά και την Έκθεση Απόψεων της επί της προσφυγής. Στην Έκθεση Απόψεων η αναθέτουσα αρχή μπορεί να παραθέσει αρχική ή συμπληρωματική αιτιολογία για την υποστήριξη της προσβαλλόμενης με την προδικαστική προσφυγή πράξης.

γ) Κοινοποιεί σε όλα τα μέρη την Έκθεση Απόψεων, τις Παρεμβάσεις και τα σχετικά έγγραφα που τυχόν τη συνοδεύουν, μέσω του ηλεκτρονικού τόπου του διαγωνισμού το αργότερο έως την επομένη εργάσιμη ημέρα από την κατάθεσή τους.

δ) Συμπληρωματικά υπομνήματα κατατίθενται από οποιοδήποτε από τα μέρη μέσω της πλατφόρμας του ΕΣΗΔΗΣ το αργότερο εντός πέντε (5) ημερών από την κοινοποίηση των απόψεων της αναθέτουσας αρχής.

Η άσκηση της προδικαστικής προσφυγής αποτελεί προϋπόθεση για την άσκηση των ένδικων βοηθημάτων της αίτησης αναστολής και της αίτησης ακύρωσης του άρθρου 372 ν. 4412/2016 κατά των εκτελεστών πράξεων ή παραλείψεων της αναθέτουσας αρχής.

Β. Όποιος έχει έννομο συμφέρον μπορεί να ζητήσει, με το ίδιο δικόγραφο εφαρμοζόμενων αναλογικά των διατάξεων του π.δ. 18/1989, την αναστολή εκτέλεσης της απόφασης της Ε.Α.ΔΗ.ΣΥ. και την ακύρωσή της ενώπιον του αρμοδίου Διοικητικού Δικαστηρίου

. Το αυτό ισχύει και σε περίπτωση σιωπηρής απόρριψης της προδικαστικής προσφυγής από την Ε.Α.ΔΗ.ΣΥ. Δικαίωμα άσκησης του ως άνω ένδικου βοηθήματος έχει και η αναθέτουσα αρχή, αν η Ε.Α.ΔΗ.ΣΥ. κάνει δεκτή την προδικαστική προσφυγή, αλλά και αυτός του οποίου έχει γίνει εν μέρει δεκτή η προδικαστική προσφυγή.

Με την απόφαση της Ε.Α.ΔΗ.ΣΥ. λογίζονται ως συμπροσβαλλόμενες και όλες οι συναφείς προς την ανωτέρω απόφαση πράξεις ή παραλείψεις της αναθέτουσας αρχής, εφόσον έχουν εκδοθεί ή συντελεστεί αντιστοίχως έως τη συζήτηση της ως άνω αίτησης στο Δικαστήριο.

Η αίτηση αναστολής και ακύρωσης περιλαμβάνει μόνο αιτιάσεις που είχαν προταθεί με την προδικαστική προσφυγή ή αφορούν στη διαδικασία ενώπιον της Ε.Α.ΔΗ.ΣΥ. ή το περιεχόμενο των αποφάσεών της. Η αναθέτουσα αρχή, εφόσον ασκήσει την αίτηση της παρ. 1 του άρθρου 372 του ν. 4412/2016, μπορεί να προβάλει και οψιγενείς ισχυρισμούς αναφορικά με τους επιτακτικούς λόγους δημοσίου συμφέροντος, οι οποίοι καθιστούν αναγκαία την άμεση ανάθεση της σύμβασης.

Η ως άνω αίτηση κατατίθεται στο ως αρμόδιο δικαστήριο μέσα σε προθεσμία δέκα (10) ημερών από κοινοποίηση ή την πλήρη γνώση της απόφασης ή από την παρέλευση της προθεσμίας για την έκδοση της απόφασης επί της προδικαστικής προσφυγής, ενώ η δικάσιμος για την εκδίκαση της αίτησης ακύρωσης δεν πρέπει να απέχει πέραν των εξήντα (60) ημερών από την κατάθεση του δικογράφου.

Αντίγραφο της αίτησης με κλήση κοινοποιείται με τη φροντίδα του αιτούντος προς την Ε.Α.ΔΗ.ΣΥ., την αναθέτουσα αρχή, αν δεν έχει ασκήσει αυτή την αίτηση, και προς κάθε τρίτο ενδιαφερόμενο, την κλήτευση του οποίου διατάσσει με πράξη του ο Πρόεδρος ή ο προεδρεύων του αρμοδίου Δικαστηρίου ή Τμήματος έως την επόμενη ημέρα από την κατάθεση της αίτησης. Ο αιτών υποχρεούται επί ποινή απαραδέκτου του ενδίκου βοηθήματος να προβεί στις παραπάνω κοινοποιήσεις εντός αποκλειστικής προθεσμίας δύο (2) ημερών από την έκδοση και την παραλαβή της ως άνω πράξης του Δικαστηρίου. Εντός αποκλειστικής προθεσμίας δέκα (10) ημερών από την ως



άνω κοινοποίηση της αίτησης κατατίθεται η παρέμβαση και διαβιβάζονται ο φάκελος και οι απόψεις των παθητικών νομιμοποιούμενων. Εντός της ίδιας προθεσμίας κατατίθενται στο Δικαστήριο και τα στοιχεία που υποστηρίζουν τους ισχυρισμούς των διαδίκων.

Επιπρόσθετα, η παρέμβαση κοινοποιείται με επιμέλεια του παρεμβαίνοντος στα λοιπά μέρη της δίκης εντός δύο (2) ημερών από την κατάθεσή της, αλλιώς λογίζεται ως απaráδεκτη. Το διατακτικό της δικαστικής απόφασης εκδίδεται εντός δεκαπέντε (15) ημερών από τη συζήτηση της αίτησης ή από την προθεσμία για την υποβολή υπομνημάτων.

Η προθεσμία για την άσκηση και η άσκηση της αίτησης ενώπιον του αρμοδίου δικαστηρίου κωλύουν τη σύναψη της σύμβασης μέχρι την έκδοση της οριστικής δικαστικής απόφασης, εκτός εάν με προσωρινή διαταγή ο αρμόδιος δικαστής αποφανθεί διαφορετικά. Επίσης, η προθεσμία για την άσκηση και η άσκησή της αίτησης κωλύουν την πρόοδο της διαδικασίας ανάθεσης για χρονικό διάστημα δεκαπέντε (15) ημερών από την άσκηση της αίτησης, εκτός εάν με την προσωρινή διαταγή ο αρμόδιος δικαστής αποφανθεί διαφορετικά. Για την άσκηση της αιτήσεως κατατίθεται παράβολο, σύμφωνα με τα ειδικότερα οριζόμενα στο άρθρο 372 παρ. 5 του Ν. 4412/2016.

Αν ο ενδιαφερόμενος δεν αιτήθηκε ή αιτήθηκε ανεπιτυχώς την αναστολή και η σύμβαση υπογράφηκε και η εκτέλεσή της ολοκληρώθηκε πριν από τη συζήτηση της αίτησης, εφαρμόζεται αναλόγως η παρ. 2 του άρθρου 32 του π.δ. 18/1989.

Αν το δικαστήριο ακυρώσει πράξη ή παράλειψη της αναθέτουσας αρχής μετά τη σύναψη της σύμβασης, το κύρος της τελευταίας δεν θίγεται, εκτός αν πριν από τη σύναψη αυτής είχε ανασταλεί η διαδικασία σύναψης της σύμβασης. Στην περίπτωση που η σύμβαση δεν είναι άκυρη, ο ενδιαφερόμενος δικαιούται να αξιώσει αποζημίωση, σύμφωνα με τα αναφερόμενα στο άρθρο 373 του ν. 4412/2016.

Με την επιφύλαξη των διατάξεων του ν. 4412/2016, για την εκδίκαση των διαφορών του παρόντος άρθρου εφαρμόζονται οι διατάξεις του π.δ. 18/1989.

3.5 Ματαίωση Διαδικασίας

Η αναθέτουσα αρχή ματαιώνει ή δύναται να ματαιώσει εν όλω ή εν μέρει, αιτιολογημένα, τη διαδικασία ανάθεσης, για τους λόγους και υπό τους όρους του άρθρου 106 του ν. 4412/2016, μετά από γνώμη της αρμόδιας Επιτροπής του Διαγωνισμού. Επίσης, αν διαπιστωθούν σφάλματα ή παραλείψεις σε οποιοδήποτε στάδιο της διαδικασίας ανάθεσης, μπορεί, μετά από γνώμη της ως άνω Επιτροπής, να ακυρώσει μερικώς τη διαδικασία ή να αναμορφώσει ανάλογα το αποτέλεσμα της ή να αποφασίσει την επανάληψή της από το σημείο που εμφίλοχώρησε το σφάλμα ή η παράλειψη.

Ειδικότερα, η αναθέτουσα αρχή ματαιώνει τη διαδικασία σύναψης όταν αυτή αποβεί άγονη είτε λόγω μη υποβολής προσφοράς είτε λόγω απόρριψης όλων των προσφορών, καθώς και στην περίπτωση του δευτέρου εδαφίου της παρ. 7 του άρθρου 316, περί κατακύρωσης και σύναψης σύμβασης.

Επίσης μπορεί να ματαιώσει τη διαδικασία: α) λόγω παράτυπης διεξαγωγής της διαδικασίας ανάθεσης, εκτός εάν μπορεί να θεραπεύσει το σφάλμα ή την παράλειψη σύμφωνα με την παρ. 3 του άρθρου 106, β) αν οι οικονομικές και τεχνικές παράμετροι που σχετίζονται με τη διαδικασία ανάθεσης άλλαξαν ουσιωδώς και η εκτέλεση του συμβατικού αντικείμενου δεν ενδιαφέρει πλέον την αναθέτουσα αρχή ή τον φορέα για τον οποίο προορίζεται το υπό ανάθεση αντικείμενο, γ) αν λόγω ανωτέρας βίας, δεν είναι δυνατή η κανονική εκτέλεση της σύμβασης, δ) αν η επιλεγείσα προσφορά κριθεί ως μη συμφέρουσα από οικονομική άποψη, ε) στην περίπτωση των παρ. 3 και 4 του άρθρου



97, περί χρόνου ισχύος προσφορών, στ) για άλλους επιτακτικούς λόγους δημοσίου συμφέροντος, όπως ιδίως, δημόσιας υγείας ή προστασίας του περιβάλλοντος.



4. ΟΡΟΙ ΕΚΤΕΛΕΣΗΣ ΤΗΣ ΣΥΜΒΑΣΗΣ

4.1 Εγγυήσεις (καλής εκτέλεσης, προκαταβολής, καλής λειτουργίας)

4.1.1 Εγγύηση καλής εκτέλεσης και εγγύηση προκαταβολής:

Για την υπογραφή της σύμβασης απαιτείται η παροχή εγγύησης καλής εκτέλεσης, σύμφωνα με το άρθρο 302 παρ. 4 του ν. 4412/2016, το ύψος της οποίας ανέρχεται σε ποσοστό 4% επί της εκτιμώμενης αξίας της σύμβασης ή του τμήματος της σύμβασης, χωρίς να συμπεριλαμβάνονται τα δικαιώματα προαίρεσης και κατατίθεται μέχρι και την υπογραφή του συμφωνητικού.

Η εγγύηση καλής εκτέλεσης, προκειμένου να γίνει αποδεκτή, πρέπει να περιλαμβάνει κατ' ελάχιστον τα αναφερόμενα στην παράγραφο 2.1.5. στοιχεία της παρούσας και επιπλέον τον αριθμό και τον τίτλο της σχετικής σύμβασης. Το περιεχόμενό της είναι σύμφωνο με το υπόδειγμα που περιλαμβάνεται στο Παράρτημα VIII της Διακήρυξης και τα οριζόμενα στο άρθρο 302 του ν. 4412/2016.

Η εγγύηση καλής εκτέλεσης της σύμβασης καλύπτει συνολικά και χωρίς διακρίσεις την εφαρμογή όλων των όρων της σύμβασης και κάθε απαίτηση της αναθέτουσας αρχής έναντι του αναδόχου.

Σε περίπτωση τροποποίησης της σύμβασης κατά την παράγραφο 4.5, η οποία συνεπάγεται αύξηση της συμβατικής αξίας, ο ανάδοχος οφείλει να καταθέσει μέχρι την υπογραφή της τροποποιημένης σύμβασης, συμπληρωματική εγγύηση καλής εκτέλεσης, το ύψος της οποίας ανέρχεται σε ποσοστό 4% επί του ποσού της αύξησης της αξίας της σύμβασης.

Η εγγύηση καλής εκτέλεσης καταπίπτει υπέρ της αναθέτουσας αρχής στην περίπτωση παραβίασης, από τον ανάδοχο, των όρων της σύμβασης, όπως αυτή ειδικότερα ορίζει.

Ο χρόνος ισχύος της εγγύησης καλής εκτέλεσης πρέπει να είναι μεγαλύτερος από τον συμβατικό χρόνο φόρτωσης ή παράδοσης, για διάστημα 2 μηνών μετά το πέρας της δοκιμαστικής λειτουργίας του εξοπλισμού.

Στην περίπτωση χορήγησης προκαταβολής, σύμφωνα με την παράγραφο 5.1.1. της παρούσας, απαιτείται από τον ανάδοχο «εγγύηση προκαταβολής» για ποσό ίσο με αυτό της προκαταβολής. Η προκαταβολή και η εγγύηση προκαταβολής μπορούν να χορηγούνται τμηματικά, σύμφωνα με την παράγραφο 5.1. της παρούσας (τρόπος πληρωμής).

Η/Οι εγγύηση/εις καλής εκτέλεσης επιστρέφεται/ονται στο σύνολό του/ς μετά από την ποσοτική και ποιοτική παραλαβή του συνόλου του αντικειμένου της σύμβασης.

Η απόσβεση της προκαταβολής πραγματοποιείται και η εγγύηση προκαταβολής επιστρέφεται μετά από την οριστική ποσοτική και ποιοτική παραλαβή των αγαθών.

Σε περίπτωση που στο πρωτόκολλο οριστικής και ποσοτικής παραλαβής αναφέρονται παρατηρήσεις ή υπάρχει εκπρόθεσμη παράδοση, η επιστροφή των εγγυήσεων καλής εκτέλεσης και προκαταβολής γίνεται μετά από την αντιμετώπιση, σύμφωνα με όσα προβλέπονται, των παρατηρήσεων και του εκπρόθεσμου.

Αν τα αγαθά είναι διαιρετά και η παράδοση γίνεται, σύμφωνα με τη σύμβαση, τμηματικά, οι εγγυήσεις καλής εκτέλεσης και προκαταβολής αποδεδειγμένα σταδιακά, κατά το ποσόν που αναλογεί στην αξία του μέρους της ποσότητας των αγαθών που παραλήφθηκε οριστικά. Για τη σταδιακή αποδέσμευσή τους απαιτείται προηγούμενη γνωμοδότηση του αρμόδιου συλλογικού οργάνου. Εάν στο πρωτόκολλο παραλαβής αναφέρονται παρατηρήσεις ή υπάρχει εκπρόθεσμη



παράδοση, η παραπάνω σταδιακή αποδέσμευση γίνεται μετά από την αντιμετώπιση, σύμφωνα με όσα προβλέπονται, των παρατηρήσεων και του εκπρόθεσμου.

4.1.2. Εγγύηση καλής λειτουργίας

Απαιτείται η προσκόμιση «εγγύηση καλής λειτουργίας» για την αποκατάσταση των ελαττωμάτων που ανακύπτουν ή των ζημιών που προκαλούνται από δυσλειτουργία των αγαθών κατά την περίοδο εγγύησης καλής λειτουργίας. Ο ελάχιστος προσφερόμενος χρόνος εγγύησης καλής λειτουργίας είναι δύο (2) έτη και ξεκινά μετά την οριστική παραλαβή

Το ύψος της «εγγύησης καλής λειτουργίας» ορίζεται στο ποσό **των σαράντα χιλιάδων ευρώ και μηδέν λεπτών (40.000 €)**. Η επιστροφή της ανωτέρω εγγύησης λαμβάνει χώρα μετά από την ολοκλήρωση της περιόδου εγγύησης καλής λειτουργίας και μετά την έκδοση του Πρωτοκόλλου παραλαβής της εγγυημένης λειτουργίας της προμήθειας, σύμφωνα και με τα οριζόμενα στην παράγραφο 6.6 της παρούσας

4.2 Συμβατικό Πλαίσιο - Εφαρμοστέα Νομοθεσία

Κατά την εκτέλεση της σύμβασης εφαρμόζονται οι διατάξεις του ν. 4412/2016, οι όροι της παρούσας διακήρυξης και συμπληρωματικά ο Αστικός Κώδικας.

4.3 Όροι εκτέλεσης της σύμβασης

4.3.1 Κατά την εκτέλεση της σύμβασης ο ανάδοχος τηρεί τις υποχρεώσεις στους τομείς του περιβαλλοντικού, κοινωνικοασφαλιστικού και εργατικού δικαίου, που έχουν θεσπισθεί με το δίκαιο της Ένωσης, το εθνικό δίκαιο, συλλογικές συμβάσεις ή διεθνείς διατάξεις περιβαλλοντικού, κοινωνικοασφαλιστικού και εργατικού δικαίου, οι οποίες απαριθμούνται στο Παράρτημα Χ του Προσαρτήματος Α΄.

Η τήρηση των εν λόγω υποχρεώσεων από τον ανάδοχο και τους υπεργολάβους του ελέγχεται και βεβαιώνεται από τα όργανα που επιβλέπουν την εκτέλεση της σύμβασης και τις αρμόδιες δημόσιες αρχές και υπηρεσίες που ενεργούν εντός των ορίων της ευθύνης και της αρμοδιότητάς τους.

4.3.2 Στις συμβάσεις προμηθειών προϊόντων που εμπίπτουν στο πεδίο εφαρμογής του ν. 2939/2001, επιπλέον του όρου της παρ. 4.3.1 περιλαμβάνεται ο όρος ότι ο ανάδοχος υποχρεούται κατά την υπογραφή της σύμβασης και καθ' όλη τη διάρκεια εκτέλεσης να τηρεί τις υποχρεώσεις των παραγράφων 2 και 11 του άρθρου 4β ή και της παρ. 1 του άρθρου 12 ή και της παρ. 1 του άρθρου 16 του ν.2939/2001. Η τήρηση των υποχρεώσεων ελέγχεται από την αναθέτουσα αρχή μέσω του αρχείου δημοσιοποίησης εγγεγραμμένων παραγωγών στο Εθνικό Μητρώο Παραγωγών (ΕΜΠΑ) που τηρείται στην ηλεκτρονική σελίδα του Ε.Ο.ΑΝ. εντός της προθεσμίας της παραγράφου 4 του άρθρου 105 του ν. 4412/2016 και αποτελεί προϋπόθεση για την υπογραφή του συμφωνητικού, στο οποίο γίνεται υποχρεωτικά μνεία του αριθμού ΕΜΠΑ του υπόχρεου παραγωγού. Η μη τήρηση των υποχρεώσεων της παρούσας παραγράφου έχει τις συνέπειες της παραγράφου 7 του άρθρου 316 του ν. 4412/2016.

4.3.3. Ο ανάδοχος δεσμεύεται ότι :

α) σε όλα τα στάδια που προηγήθηκαν της σύμβασης δεν ενήργησε αθέμιτα, παράνομα ή καταχρηστικά και ότι θα εξακολουθήσει να μην ενεργεί κατ' αυτόν τον τρόπο κατά το στάδιο εκτέλεσης της σύμβασης,

β) ότι θα δηλώσει αμελλητί στην αναθέτουσα αρχή, από τη στιγμή που λάβει γνώση, οποιαδήποτε κατάσταση (ακόμη και ενδεχόμενη) σύγκρουσης συμφερόντων (προσωπικών, οικογενειακών, οικονομικών, πολιτικών ή άλλων κοινών συμφερόντων, συμπεριλαμβανομένων και αντικρουόμενων



επαγγελματικών συμφερόντων) μεταξύ των νομίμων ή εξουσιοδοτημένων εκπροσώπων του καθώς και υπαλλήλων ή συνεργατών τους οποίους απασχολεί στην εκτέλεση της σύμβασης (π.χ. με σύμβαση υπεργολαβίας) και μελών του προσωπικού της αναθέτουσας αρχής που εμπλέκονται καθ' οιονδήποτε τρόπο στη διαδικασία εκτέλεσης της σύμβασης ή/και μπορούν να επηρεάσουν την έκβαση και τις αποφάσεις της αναθέτουσας αρχής περί την εκτέλεσή της, οποτεδήποτε και εάν η κατάσταση αυτή προκύψει κατά τη διάρκεια εκτέλεσης της σύμβασης.

Οι υποχρεώσεις και οι απαγορεύσεις της ρήτρας αυτής ισχύουν, αν ο ανάδοχος είναι ένωση, για όλα τα μέλη της ένωσης, καθώς και για τους υπεργολάβους που χρησιμοποιεί. Στο συμφωνητικό περιλαμβάνεται σχετική δεσμευτική δήλωση τόσο του αναδόχου όσο και των υπεργολάβων του.

4.4 Υπεργολαβία

4.4.1. Ο Ανάδοχος δεν απαλλάσσεται από τις συμβατικές του υποχρεώσεις και ευθύνες λόγω ανάθεσης της εκτέλεσης τμήματος/τμημάτων της σύμβασης σε υπεργολάβους. Η τήρηση των υποχρεώσεων της παρ. 2 του άρθρου 253 του ν. 4412/2016 από υπεργολάβους δεν αίρει την ευθύνη του κυρίου αναδόχου.

4.4.2. Κατά την υπογραφή της σύμβασης ο κύριος ανάδοχος υποχρεούται να αναφέρει στην αναθέτουσα αρχή το όνομα, τα στοιχεία επικοινωνίας και τους νόμιμους εκπροσώπους των υπεργολάβων του, οι οποίοι συμμετέχουν στην εκτέλεση αυτής, εφόσον είναι γνωστά τη συγκεκριμένη χρονική στιγμή. Επιπλέον, υποχρεούται να γνωστοποιεί στην αναθέτουσα αρχή κάθε αλλαγή των πληροφοριών αυτών, κατά τη διάρκεια της σύμβασης, καθώς και τις απαιτούμενες πληροφορίες σχετικά με κάθε νέο υπεργολάβο, τον οποίο ο κύριος ανάδοχος χρησιμοποιεί εν συνεχεία στην εν λόγω σύμβαση, προσκομίζοντας τα σχετικά συμφωνητικά/δηλώσεις συνεργασίας. Σε περίπτωση διακοπής της συνεργασίας του Αναδόχου με υπεργολάβο/ υπεργολάβους της σύμβασης, αυτός υποχρεούται σε άμεση γνωστοποίηση της διακοπής αυτής στην Αναθέτουσα Αρχή, οφείλει δε να διασφαλίσει την ομαλή εκτέλεση του τμήματος/ των τμημάτων της σύμβασης είτε από τον ίδιο, είτε από νέο υπεργολάβο τον οποίο θα γνωστοποιήσει στην αναθέτουσα αρχή κατά την ως άνω διαδικασία.

Σε περίπτωση που ο ανάδοχος έχει στηριχθεί στις ικανότητες του υπεργολάβου όσον αφορά τη χρηματοοικονομική επάρκεια-τεχνική και επαγγελματική ικανότητα και συντρέχουν στο πρόσωπό του οι λόγοι αποκλεισμού του άρθρου 2.2.3. της παρούσας, τότε υποχρεούται να τον αντικαταστήσει.

4.4.3. Η αναθέτουσα αρχή επαληθεύει τη συνδρομή των λόγων αποκλεισμού για τους υπεργολάβους, όπως αυτοί περιγράφονται στην παράγραφο 2.2.3. και με τα αποδεικτικά μέσα της παραγράφου 2.2.9.2 της παρούσας, εφόσον το(α) τμήμα(τα) της σύμβασης, το(α) οποίο(α) ο ανάδοχος προτίθεται να αναθέσει υπό μορφή υπεργολαβίας σε τρίτους, υπερβαίνουν σωρευτικά το ποσοστό του τριάντα τοις εκατό (30%) της συνολικής αξίας της σύμβασης. Επιπλέον, προκειμένου να μην αθετούνται οι υποχρεώσεις της παρ. 2 του άρθρου 253 του ν. 4412/2016, δύναται να επαληθεύσει τους ως άνω λόγους και για τμήμα ή τμήματα της σύμβασης που υπολείπονται του ως άνω ποσοστού.

Όταν από την ως άνω επαλήθευση προκύπτει ότι συντρέχουν λόγοι αποκλεισμού απαιτεί ή δύναται να απαιτήσει την αντικατάστασή του, κατά τα ειδικότερα αναφερόμενα στις παρ. 5 και 6 του άρθρου 336 του ν. 4412/2016.



4.5 Τροποποίηση σύμβασης κατά τη διάρκειά της

Η σύμβαση μπορεί να τροποποιείται κατά τη διάρκειά της, χωρίς να απαιτείται νέα διαδικασία σύναψης σύμβασης, μόνο σύμφωνα με τους όρους και τις προϋποθέσεις του άρθρου 337 του ν. 4412/2016 και κατόπιν γνωμοδότησης της Επιτροπής της περ. β της παρ. 11 του άρθρου 221 του ν. 4412/2016.

Μετά τη λύση της σύμβασης λόγω της έκπτωσης του αναδόχου, σύμφωνα με το άρθρο 203 του ν. 4412/2016 και την παράγραφο 5.2. της παρούσας, όπως και σε περίπτωση καταγγελίας για όλους λόγους της παραγράφου 4.6, πλην αυτού της περ. (α), η αναθέτουσα αρχή δύναται να προσκαλέσει τον επόμενο, κατά σειρά κατάταξης οικονομικό φορέα που συμμετέχει στην παρούσα διαδικασία ανάθεσης της συγκεκριμένης σύμβασης και να του προτείνει να αναλάβει το ανεκτέλεστο αντικείμενο της σύμβασης, με τους ίδιους όρους και προϋποθέσεις και σε τίμημα που δεν θα υπερβαίνει την προσφορά που αυτός είχε υποβάλει (ρήτρα υποκατάστασης). Η σύμβαση συνάπτεται εφόσον εντός της τεθείσας προθεσμίας περιέλθει στην αναθέτουσα αρχή έγγραφη και ανεπιφύλακτη αποδοχή της. Η άπρακτη πάροδος της προθεσμίας θεωρείται ως απόρριψη της πρότασης.

4.6 Δικαίωμα μονομερούς λύσης της σύμβασης

4.6.1. Η αναθέτουσα αρχή μπορεί, με τις προϋποθέσεις που ορίζουν οι κείμενες διατάξεις, να καταγγείλει τη σύμβαση κατά τη διάρκεια της εκτέλεσής της, εφόσον:

α) η σύμβαση υποστεί ουσιώδη τροποποίηση, κατά την έννοια της παρ. 4 του άρθρου 132 του ν. 4412/2016, που θα απαιτούσε νέα διαδικασία σύναψης σύμβασης

β) ο ανάδοχος, κατά το χρόνο της ανάθεσης της σύμβασης, τελούσε σε μια από τις καταστάσεις που αναφέρονται στην παράγραφο 2.2.3.1 και, ως εκ τούτου, θα έπρεπε να έχει αποκλειστεί από τη διαδικασία σύναψης της σύμβασης,

γ) η σύμβαση δεν έπρεπε να ανατεθεί στον ανάδοχο λόγω σοβαρής παραβίασης των υποχρεώσεων που υπέχει από τις Συνθήκες και την Οδηγία 2014/24/ΕΕ, η οποία έχει αναγνωριστεί με απόφαση του Δικαστηρίου της Ένωσης στο πλαίσιο διαδικασίας δυνάμει του άρθρου 258 της ΣΛΕΕ.

δ) ο ανάδοχος καταδικαστεί αμετάκλητα, κατά τη διάρκεια εκτέλεσης της σύμβασης, για ένα από τα αδικήματα που αναφέρονται στην παρ. 2.2.3.1 της παρούσας,

ε) ο ανάδοχος πτωχεύσει ή υπαχθεί σε διαδικασία ειδικής εκκαθάρισης ή τεθεί υπό αναγκαστική διαχείριση από εκκαθαριστή ή από το δικαστήριο ή υπαχθεί σε διαδικασία πτωχευτικού συμβιβασμού ή αναστείλει τις επιχειρηματικές του δραστηριότητες ή υπαχθεί σε διαδικασία εξυγίανσης και δεν τηρεί τους όρους αυτής ή εάν βρεθεί σε οποιαδήποτε ανάλογη κατάσταση, προκύπτουσα από παρόμοια διαδικασία, προβλεπόμενη σε εθνικές διατάξεις νόμου.

Η αναθέτουσα αρχή μπορεί να μην καταγγείλει τη σύμβαση, υπό την προϋπόθεση ότι ο ανάδοχος ο οποίος θα βρεθεί σε μία εκ των καταστάσεων που αναφέρονται στην περίπτωση αυτή αποδεικνύει ότι είναι σε θέση να εκτελέσει τη σύμβαση, λαμβάνοντας υπόψη τις ισχύουσες διατάξεις και τα μέτρα για τη συνέχιση της επιχειρηματικής του λειτουργίας.

στ) ο ανάδοχος παραβεί αποδεδειγμένα τις υποχρεώσεις του που απορρέουν από την δέσμευση ακεραιότητας της παρ. 4.3.3. της παρούσας, ως αναλυτικά περιγράφονται στο συνημμένο στην παρούσα σχέδιο σύμβασης.



5. ΕΙΔΙΚΟΙ ΟΡΟΙ ΕΚΤΕΛΕΣΗΣ ΤΗΣ ΣΥΜΒΑΣΗΣ

5.1 Τρόπος πληρωμής

5.1.1. Η πληρωμή του αναδόχου θα πραγματοποιηθεί με τον πιο κάτω τρόπο :

α) Οι πληρωμές θα γίνονται κατά στάδια. Τα στάδια παραλαβής-πληρωμής είναι :

Η πληρωμή του αναδόχου γίνεται με εκταμίευση ποσοστού 100% επί της συμβατικής αξίας (συμπεριλαμβανομένου του αντίστοιχου ΦΠΑ), του εξοπλισμού ή/και των λογισμικών ή/και των υπηρεσιών, τα οποία δύναται να παραληφθούν με τμηματικές παραδόσεις και χωρίς να είναι απαραίτητη η ολοκληρωμένη προμήθεια καθενός ΤΣΕ ή ΚΣΕ. Για την πληρωμή των ανωτέρω, εκδίδεται λογαριασμός που συνοδεύει πρωτόκολλο παραλαβής των επί μέρους παραληφθέντων εξοπλισμών, λογισμικών και υπηρεσιών.

β) Με τη χορήγηση έντοκης προκαταβολής μέχρι ποσοστού 50% της συμβατικής αξίας χωρίς Φ.Π.Α. Η χορήγηση έντοκης προκαταβολής γίνεται με την κατάθεση ισόποσης εγγύησης, σύμφωνα με τα οριζόμενα στο άρθρο 302 §7 του ν. 4412/2016. Κατά την εξόφληση θα παρακρατείται τόκος επί της εισπραχθείσας προκαταβολής και για το χρονικό διάστημα υπολογιζόμενου από την ημερομηνία καταβολής της στον ανάδοχο μέχρι την ημερομηνία οριστικής και ποιοτικής παραλαβής. Για τον υπολογισμό του τόκου θα λαμβάνεται υπόψη το ύψος του επιτοκίου των εντόκων γραμματίων του Δημοσίου 12μηνιας διάρκειας που θα ισχύει κατά την ημερομηνία λήψης της προκαταβολής προσαυξημένο κατά 0,25 ποσοστιαίες μονάδες το οποίο θα παραμένει σταθερό μέχρι την εξάντληση του ποσού της χορηγηθείσας προκαταβολής.

Η πληρωμή του συμβατικού τιμήματος θα γίνεται με την προσκόμιση των νομίμων παραστατικών και δικαιολογητικών που προβλέπονται από τις διατάξεις του άρθρου 200 παρ. 4 του ν. 4412/2016, καθώς και κάθε άλλου δικαιολογητικού που τυχόν ήθελε ζητηθεί από τις αρμόδιες υπηρεσίες που διενεργούν τον έλεγχο και την πληρωμή.

Μετά την κατ' αρχήν παραλαβή και του τελευταίου σταθμού και τη δοκιμαστική και επιτυχή λειτουργία αυτών όπως προβλέπεται στην παρούσα και αφού έχει ολοκληρωθεί η προβλεπόμενη εκπαίδευση του προσωπικού της υπηρεσίας και οι λοιπές υποχρεώσεις του Αναδόχου, συντάσσεται πρωτόκολλο οριστικής Ποσοτικής και Ποιοτικής Παραλαβής (πέρας δοκιμαστικής λειτουργίας) του Συνολικού Συστήματος. Ο λογαριασμός που θα το συνοδεύει θα είναι το συνολικό ποσό της σύμβασης. Η αποπληρωμή του θα γίνει με την έγκριση του Πρωτοκόλλου Οριστικής Ποσοτικής και Ποιοτικής Παραλαβής της προμήθειας του Συνολικού Συστήματος, οπότε και θα επιστραφεί το υπόλοιπο της εγγύησης καλής εκτέλεσης.

Όλοι οι λογαριασμοί είναι ανακεφαλαιωτικοί και από κάθε λογαριασμό αφαιρούνται οι προηγούμενες πληρωμές. Τα πρωτόκολλα παραλαβής κοινοποιούνται υποχρεωτικά στους Αναδόχους.

Η παραπάνω προκαταβολή θα είναι έντοκη. Κατά την εξόφληση θα παρακρατείται τόκος επί της εισπραχθείσας προκαταβολής και για το χρονικό διάστημα υπολογιζόμενου από την ημερομηνία λήψεως μέχρι την ημερομηνία οριστικής και ποιοτικής παραλαβής. Για τον υπολογισμό του τόκου θα λαμβάνεται υπόψη το ύψος του επιτοκίου των εντόκων γραμματίων του Δημοσίου 12μηνιας διάρκειας που θα ισχύει κατά την ημερομηνία λήψης της προκαταβολής προσαυξημένο κατά 0,25 ποσοστιαίες



μονάδες το οποίο θα παραμένει σταθερό μέχρι την εξάντληση του ποσού της χορηγηθείσας προκαταβολής.

Η πληρωμή του συμβατικού τιμήματος θα γίνεται με την προσκόμιση των νομίμων παραστατικών και δικαιολογητικών, ήτοι (α) του πρωτοκόλλου παραλαβής, (β) των φορολογικών παραστατικών και (γ) του λογαριασμού, καθώς και κάθε άλλου δικαιολογητικού που τυχόν ήθελε ζητηθεί από τις αρμόδιες υπηρεσίες που διενεργούν τον έλεγχο και την πληρωμή.

5.1.2. Τον Ανάδοχο βαρύνουν οι υπέρ τρίτων κρατήσεις, ως και κάθε άλλη επιβάρυνση, σύμφωνα με την κείμενη νομοθεσία, μη συμπεριλαμβανομένου Φ.Π.Α., για την παράδοση του υλικού στον τόπο και με τον τρόπο που προβλέπεται στα έγγραφα της σύμβασης. Ιδίως βαρύνεται με τις ακόλουθες κρατήσεις:

α) κράτηση ύψους 0,1% επί της αξίας κάθε πληρωμής προ φόρων και κρατήσεων της αρχικής, καθώς και κάθε συμπληρωματικής ή τροποποιητικής σύμβασης υπέρ της Ενιαίας Αρχής Δημόσιων Συμβάσεων (άρθρο 350 του Ν. 4412/2016, όπως ισχύει μετά την τροποποίησή του με το άρθρο 7 του Ν. 4912/2022 – ΦΕΚ Α' 59/17.3.2022).

β) Κράτηση ύψους 0,02% υπέρ της ανάπτυξης και συντήρησης του ΟΠΣ ΕΣΗΔΗΣ, η οποία υπολογίζεται επί της αξίας, εκτός ΦΠΑ, της αρχικής, καθώς και κάθε συμπληρωματικής σύμβασης. Το ποσό αυτό παρακρατείται σε κάθε πληρωμή από την αναθέτουσα αρχή στο όνομα και για λογαριασμό του Υπουργείου Ψηφιακής Διακυβέρνησης σύμφωνα με την παρ. 6 του άρθρου 36 του ν. 4412/2016

Οι υπέρ τρίτων κρατήσεις υπόκεινται στο εκάστοτε ισχύον αναλογικό τέλος χαρτοσήμου 3% και στην επ' αυτού εισφορά υπέρ ΟΓΑ 20%.

5.1.3. Σε περίπτωση υποβολής ηλεκτρονικού τιμολογίου, ο ανάδοχος συμπληρώνει στο πεδίο ΒΤ-11: Στοιχείο αναφοράς αγαθού του Εθνικού Μορφότυπου Ηλεκτρονικού Τιμολογίου:

1) «ο κωδικοποιημένος Ενάρτιθμος»

5.2 Κήρυξη οικονομικού φορέα εκπτώτου - Κυρώσεις

5.2.1. Ο ανάδοχος κηρύσσεται υποχρεωτικά έκπτωτος από τη σύμβαση και από κάθε δικαίωμα που απορρέει από αυτήν, με απόφαση της αναθέτουσας αρχής, ύστερα από γνωμοδότηση του αρμόδιου συλλογικού οργάνου (Επιτροπή Παρακολούθησης και Παραλαβής):

α) στην περίπτωση της παρ. 7 του άρθρου 316 περί κατακύρωσης και σύναψης σύμβασης,

β) στην περίπτωση που δεν εκπληρώσει τις υποχρεώσεις του που απορρέουν από τη σύμβαση ή/και δεν συμμορφωθεί με τις σχετικές γραπτές εντολές της υπηρεσίας, που είναι σύμφωνες με τη σύμβαση ή τις κείμενες διατάξεις, εντός του συμφωνημένου χρόνου εκτέλεσης της σύμβασης,

γ) εφόσον δεν φορτώσει, δεν παραδώσει ή δεν αντικαταστήσει τα συμβατικά αγαθά ή δεν επισκευάσει ή δεν συντηρήσει αυτά μέσα στον συμβατικό χρόνο ή στον χρόνο παράτασης που του δόθηκε, σύμφωνα με όσα προβλέπονται στο άρθρο 206 του ν. 4412/2016 με την επιφύλαξη της επόμενης παραγράφου.



Στην περίπτωση συνδρομής λόγου έκπτωσης του αναδόχου από σύμβαση κατά την ως άνω περίπτωση γ, η αναθέτουσα αρχή κοινοποιεί στον ανάδοχο ειδική όχληση, η οποία μνημονεύει τις διατάξεις του άρθρου 203 του ν. 4412/2016 και περιλαμβάνει συγκεκριμένη περιγραφή των ενεργειών στις οποίες οφείλει να προβεί ο ανάδοχος, προκειμένου να συμμορφωθεί, μέσα σε προθεσμία 20 ημερών από την κοινοποίηση της ανωτέρω όχλησης. Αν η προθεσμία που τεθεί με την ειδική όχληση, παρέλθει, χωρίς ο ανάδοχος να συμμορφωθεί, κηρύσσεται έκπτωτος μέσα σε προθεσμία τριάντα (30) ημερών από την άπρακτη πάροδο της προθεσμίας συμμόρφωσης, με απόφαση της αναθέτουσας αρχής.

Ο ανάδοχος δεν κηρύσσεται έκπτωτος για λόγους που αφορούν σε υπαιτιότητα του φορέα εκτέλεσης της σύμβασης ή αν συντρέχουν λόγοι ανωτέρας βίας.

Στον οικονομικό φορέα, που κηρύσσεται έκπτωτος από τη σύμβαση, επιβάλλονται, με απόφαση του αποφαινόμενου οργάνου, ύστερα από γνωμοδότηση του αρμόδιου οργάνου, το οποίο υποχρεωτικά καλεί τον ενδιαφερόμενο προς παροχή εξηγήσεων, αθροιστικά οι παρακάτω κυρώσεις:

- α) ολική κατάπτωση της εγγύησης συμμετοχής ή καλής εκτέλεσης της σύμβασης κατά περίπτωση,
- β) είσπραξη εντόκως της προκαταβολής που χορηγήθηκε στον έκπτωτο από τη σύμβαση ανάδοχο είτε από ποσόν που δικαιούται να λάβει είτε με κατάθεση του ποσού από τον ίδιο είτε με κατάπτωση της εγγύησης προκαταβολής. Ο υπολογισμός των τόκων γίνεται από την ημερομηνία λήψης της προκαταβολής από τον ανάδοχο μέχρι την ημερομηνία έκδοσης της απόφασης κήρυξης του ως εκπτώτου, με το ισχύον κάθε φορά ανώτατο όριο επιτοκίου για τόκο από δικαιοπραξία, από την ημερομηνία δε αυτή και μέχρι της επιστροφής της, με το ισχύον κάθε φορά επιτόκιο για τόκο υπερημερίας.

γ) Καταλογισμός του διαφέροντος, που προκύπτει εις βάρος της αναθέτουσας αρχής, εφόσον αυτή προμηθευτεί τα αγαθά, που δεν προσκομίστηκαν προσηκόντως από τον έκπτωτο οικονομικό φορέα, αναθέτοντας το ανεκτέλεστο αντικείμενο της σύμβασης στον επόμενο κατά σειρά κατάταξης οικονομικό φορέα που είχε λάβει μέρος στη διαδικασία ανάθεσης της σύμβασης. Αν ο οικονομικός φορέας του προηγούμενου εδαφίου δεν αποδεχθεί την ανάθεση της σύμβασης, η αναθέτουσα αρχή μπορεί να προμηθευτεί τα αγαθά, που δεν προσκομίστηκαν προσηκόντως από τον έκπτωτο οικονομικό φορέα, από τρίτο οικονομικό φορέα είτε με διενέργεια νέας διαδικασίας ανάθεσης σύμβασης είτε με προσφυγή στη διαδικασία διαπραγμάτευσης, χωρίς προηγούμενη δημοσίευση, εφόσον συντρέχουν οι προϋποθέσεις του άρθρου 32 του ν. 4412/2016. Το διαφέρον υπολογίζεται με τον ακόλουθο τύπο:

$\Delta = (TKT - TKE) \times \Pi$ Όπου: Δ = Διαφέρον που θα προκύψει εις βάρος της αναθέτουσας αρχής, εφόσον αυτή προμηθευτεί τα αγαθά που δεν προσκομίστηκαν προσηκόντως από τον έκπτωτο οικονομικό φορέα, σύμφωνα με τα ανωτέρω αναφερόμενα. Το διαφέρον λαμβάνει θετικές τιμές, αλλιώς θεωρείται ίσο με μηδέν.

TKT = Τιμή κατακύρωσης της προμήθειας των αγαθών, που δεν προσκομίστηκαν προσηκόντως από τον έκπτωτο οικονομικό φορέα στον νέο ανάδοχο.

TKE = Τιμή κατακύρωσης της προμήθειας των αγαθών, που δεν προσκομίστηκαν προσηκόντως από τον έκπτωτο οικονομικό φορέα, σύμφωνα με τη σύμβαση από την οποία κηρύχθηκε έκπτωτος ο οικονομικός φορέας.

Π = Συντελεστής προσαύξησης προσδιορισμού της έμμεσης ζημίας που προκαλείται στην αναθέτουσα αρχή από την έκπτωση του αναδόχου ο οποίος λαμβάνει την τιμή 1,03



Ο καταλογισμός του διαφέροντος επιβάλλεται στον έκπτωτο οικονομικό φορέα με απόφαση της αναθέτουσας αρχής, που εκδίδεται σε αποκλειστική προθεσμία δεκαοκτώ (18) μηνών μετά την έκδοση και την κοινοποίηση της απόφασης κήρυξης εκπτώτου, και εφόσον κατακυρωθεί η προμήθεια των αγαθών που δεν προσκομίστηκαν προσηκόντως από τον έκπτωτο οικονομικό φορέα σε τρίτο οικονομικό φορέα. Για την είσπραξη του διαφέροντος από τον έκπτωτο οικονομικό φορέα μπορεί να εφαρμόζεται η διαδικασία του Κώδικα Είσπραξης Δημόσιων Εσόδων. Το διαφέρον εισπράττεται υπέρ της αναθέτουσας αρχής.

δ) Επιπλέον, μπορεί να επιβληθεί προσωρινός αποκλεισμός του αναδόχου από το σύνολο των συμβάσεων προμηθειών ή υπηρεσιών των φορέων που εμπίπτουν στις διατάξεις του ν. 4412/2016 κατά τα ειδικότερα προβλεπόμενα στο άρθρο 74 του ως άνω νόμου, περί αποκλεισμού οικονομικού φορέα από δημόσιες συμβάσεις.

5.2.2. Αν το υλικό φορτωθεί - παραδοθεί ή αντικατασταθεί μετά τη λήξη του συμβατικού χρόνου και μέχρι λήξης του χρόνου της παράτασης που χορηγήθηκε, σύμφωνα με το άρθρο 206 του Ν.4412/16, επιβάλλεται πρόστιμο πέντε τοις εκατό (5%) επί της συμβατικής αξίας της ποσότητας που παραδόθηκε εκπρόθεσμα.

Το παραπάνω πρόστιμο υπολογίζεται επί της συμβατικής αξίας των εκπρόθεσμα παραδοθέντων υλικών, χωρίς ΦΠΑ. Εάν τα υλικά που παραδόθηκαν εκπρόθεσμα επηρεάζουν τη χρησιμοποίηση των υλικών που παραδόθηκαν εμπρόθεσμα, το πρόστιμο υπολογίζεται επί της συμβατικής αξίας της συνολικής ποσότητας αυτών.

Κατά τον υπολογισμό του χρονικού διαστήματος της καθυστέρησης για φόρτωση- παράδοση ή αντικατάσταση των υλικών, με απόφαση του αποφαινομένου οργάνου, ύστερα από γνωμοδότηση του αρμοδίου οργάνου, δεν λαμβάνεται υπόψη ο χρόνος που παρήλθε πέραν του εύλογου, κατά τα διάφορα στάδια των διαδικασιών, για το οποίο δεν ευθύνεται ο ανάδοχος και παρατείνεται, αντίστοιχα, ο χρόνος φόρτωσης - παράδοσης.

Εφόσον ο ανάδοχος έχει λάβει προκαταβολή, εκτός από το προβλεπόμενο κατά τα ανωτέρω πρόστιμο, καταλογίζεται σε βάρος του και τόκος επί του ποσού της προκαταβολής, που υπολογίζεται από την επόμενη της λήξης του συμβατικού χρόνου, μέχρι την προσκόμιση του συμβατικού υλικού, με το ισχύον κάθε φορά ανώτατο όριο του ποσοστού του τόκου υπερημερίας.

Η είσπραξη του προστίμου και των τόκων επί της προκαταβολής γίνεται με παρακράτηση από το ποσό πληρωμής του αναδόχου ή, σε περίπτωση ανεπάρκειας ή έλλειψης αυτού, με ισόποση κατάπτωση της εγγύησης καλής εκτέλεσης και προκαταβολής αντίστοιχα, εφόσον ο ανάδοχος δεν καταθέσει το απαιτούμενο ποσό.

Σε περίπτωση ένωσης οικονομικών φορέων, το πρόστιμο και οι τόκοι επιβάλλονται αναλόγως σε όλα τα μέλη της ένωσης.

5.3 Διοικητικές προσφυγές κατά τη διαδικασία εκτέλεσης των συμβάσεων

Ο ανάδοχος μπορεί κατά των αποφάσεων που επιβάλλουν σε βάρος του κυρώσεις, δυνάμει των όρων των άρθρων 5.2 (Κήρυξη οικονομικού φορέα εκπτώτου - Κυρώσεις), 6.1. (Χρόνος παράδοσης υλικών), 6.4. (Απόρριψη συμβατικών υλικών – αντικατάσταση), καθώς και κατ' εφαρμογή των συμβατικών όρων να ασκήσει προσφυγή για λόγους νομιμότητας και ουσίας ενώπιον του φορέα που εκτελεί τη σύμβαση μέσα σε ανατρεπτική προθεσμία (30) ημερών από την ημερομηνία της κοινοποίησης ή της



πλήρους γνώσης της σχετικής απόφασης. Η εμπρόθεσμη άσκηση της προσφυγής αναστέλλει τις επιβαλλόμενες κυρώσεις. Επί της προσφυγής αποφασίζει το αρμοδίως αποφαινόμενο όργανο, ύστερα από γνωμοδότηση του προβλεπόμενου στο τελευταίο εδάφιο της περίπτωσης β' της παραγράφου 11 του άρθρου 221 του ν.4412/2016 οργάνου, εντός προθεσμίας τριάντα (30) ημερών από την άσκησή της, άλλως θεωρείται ως σιωπηρώς απορριφθείσα. Κατά της απόφασης αυτής δεν χωρεί η άσκηση άλλης οποιασδήποτε φύσης διοικητικής προσφυγής. Αν κατά της απόφασης που επιβάλλει κυρώσεις δεν ασκηθεί εμπρόθεσμα η προσφυγή ή αν απορριφθεί αυτή από το αποφαινόμενο αρμοδίως όργανο, η απόφαση καθίσταται οριστική. Αν ασκηθεί εμπρόθεσμα προσφυγή, αναστέλλονται οι συνέπειες της απόφασης μέχρι αυτή να οριστικοποιηθεί.

5.4 Δικαστική επίλυση διαφορών

Κάθε διαφορά μεταξύ των συμβαλλόμενων μερών που προκύπτει από τις συμβάσεις που συνάπτονται στο πλαίσιο της παρούσας διακήρυξης, επιλύεται με την άσκηση προσφυγής ή αγωγής στο Διοικητικό Εφετείο της Περιφέρειας, στην οποία εκτελείται εκάστη σύμβαση, κατά τα ειδικότερα οριζόμενα στις παρ. 1 έως και 6 του άρθρου 205Α του ν. 4412/2016. Πριν από την άσκηση της προσφυγής στο Διοικητικό Εφετείο προηγείται υποχρεωτικά η τήρηση της ενδικοφανούς διαδικασίας που προβλέπεται στο άρθρο 205 του ν. 4412/2016 και την παράγραφο 5.3 της παρούσας, διαφορετικά η προσφυγή απορρίπτεται ως απαράδεκτη. Αν ο ανάδοχος της σύμβασης είναι κοινοπραξία, η προσφυγή ασκείται είτε από την ίδια είτε από όλα τα μέλη της. Δεν απαιτείται η τήρηση ενδικοφανούς διαδικασίας αν ασκείται από τον ενδιαφερόμενο αγωγή, στο δικόγραφο της οποίας δεν σωρεύεται αίτημα ακύρωσης ή τροποποίησης διοικητικής πράξης ή παράλειψης.



6. ΕΙΔΙΚΟΙ ΟΡΟΙ ΕΚΤΕΛΕΣΗΣ

6.1 Χρόνος παράδοσης υλικών

6.1.1. Η συνολική προθεσμία εκτέλεσης της προμήθειας/εγκατάστασης ορίζεται σε δέκα οχτώ (18) μήνες (17 μήνες για την παράδοση και 1 μήνας για την δοκιμαστική λειτουργία του συνολικού συστήματος) από την ημερομηνία υπογραφής της σύμβασης.

Ο συμβατικός χρόνος παράδοσης των υλικών μπορεί να παρατείνεται, πριν από τη λήξη του αρχικού συμβατικού χρόνου παράδοσης, υπό τις ακόλουθες σωρευτικές προϋποθέσεις: α) τηρούνται οι όροι του άρθρου 132 περί τροποποίησης συμβάσεων κατά τη διάρκειά τους, β) έχει εκδοθεί αιτιολογημένη απόφαση του αρμόδιου αποφαινόμενου οργάνου της αναθέτουσας αρχής μετά από γνωμοδότηση αρμόδιου συλλογικού οργάνου, είτε με πρωτοβουλία της αναθέτουσας αρχής και εφόσον συμφωνεί ο ανάδοχος, είτε ύστερα από σχετικό αίτημα του αναδόχου, το οποίο υποβάλλεται υποχρεωτικά πριν από τη λήξη του συμβατικού χρόνου, γ) το χρονικό διάστημα της παράτασης είναι ίσο ή μικρότερο από τον αρχικό συμβατικό χρόνο παράδοσης. Στην περίπτωση παράτασης του συμβατικού χρόνου παράδοσης, ο χρόνος παράτασης δεν συνυπολογίζεται στον συμβατικό χρόνο παράδοσης.

Στην περίπτωση παράτασης του συμβατικού χρόνου παράδοσης έπειτα από αίτημα του αναδόχου, επιβάλλονται οι κυρώσεις που προβλέπονται στην παράγραφο 5.2.2 της παρούσας.

Με αιτιολογημένη απόφαση του αρμόδιου αποφαινόμενου οργάνου, η οποία εκδίδεται ύστερα από γνωμοδότηση του οργάνου της περ. β' της παρ. 11 του άρθρου 221 του ν. 4412/2016, ο συμβατικός χρόνος φόρτωσης παράδοσης των υλικών μπορεί να μετατίθεται. Μετάθεση επιτρέπεται μόνο όταν συντρέχουν λόγοι ανωτέρας βίας ή άλλοι ιδιαίτερως σοβαροί λόγοι, που καθιστούν αντικειμενικά αδύνατη την εμπρόθεσμη παράδοση των συμβατικών ειδών. Στις περιπτώσεις μετάθεσης του συμβατικού χρόνου φόρτωσης παράδοσης δεν επιβάλλονται κυρώσεις.

6.1.2. Εάν λήξει ο συμβατικός χρόνος παράδοσης, χωρίς να υποβληθεί εγκαίρως αίτημα παράτασης ή, εάν λήξει ο παραταθείς, κατά τα ανωτέρω, χρόνος, χωρίς να παραδοθεί το υλικό, ο ανάδοχος κηρύσσεται έκπτωτος.

6.1.3. Ο ανάδοχος υποχρεούται να ειδοποιεί την υπηρεσία που εκτελεί την προμήθεια, την αποθήκη υποδοχής των υλικών και την επιτροπή παραλαβής, για την ημερομηνία που προτίθεται να παραδώσει το υλικό, τουλάχιστον πέντε (5) εργάσιμες ημέρες νωρίτερα.

Μετά από κάθε προσκόμιση υλικού στην αποθήκη υποδοχής αυτών, ο ανάδοχος υποχρεούται να υποβάλει στην υπηρεσία αποδεικτικό, θεωρημένο από τον υπεύθυνο της αποθήκης, στο οποίο αναφέρεται η ημερομηνία προσκόμισης, το υλικό, η ποσότητα και ο αριθμός της σύμβασης σε εκτέλεση της οποίας προσκομίστηκε.

6.2 Παραλαβή υλικών - Χρόνος και τρόπος παραλαβής υλικών

6.2.1. Η παραλαβή των υλικών γίνεται από επιτροπές, πρωτοβάθμιες ή και δευτεροβάθμιες, που συγκροτούνται σύμφωνα με την παρ. 11 περ. β του άρθρου 221 του Ν.4412/16 σύμφωνα με τα οριζόμενα στο άρθρο 208 του ως άνω νόμου και το ΠΑΡΑΡΤΗΜΑ ΙΧ – Σχέδιο Σύμβασης της παρούσας. Κατά την διαδικασία παραλαβής των υλικών διενεργείται ποσοτικός και ποιοτικός έλεγχος και εφόσον το επιθυμεί μπορεί να παραστεί και ο προμηθευτής. Ο ποιοτικός έλεγχος των υλικών γίνεται μακροσκοπικά.

Το κόστος της διενέργειας των ελέγχων βαρύνει τον ανάδοχο.



Η επιτροπή παραλαβής, μετά τους προβλεπόμενους ελέγχους συντάσσει πρωτόκολλα (μακροσκοπικό – οριστικό- παραλαβής του υλικού με παρατηρήσεις –απορριψής των υλικών) σύμφωνα με την παρ.3 του άρθρου 208 του ν. 4412/16.

Τα πρωτόκολλα που συντάσσονται από τις επιτροπές (πρωτοβάθμιες – δευτεροβάθμιες) κοινοποιούνται υποχρεωτικά και στους αναδόχους.

Υλικά που απορρίφθηκαν ή κρίθηκαν παραληπτέα με έκπτωση επί της συμβατικής τιμής, με βάση τους ελέγχους που πραγματοποίησε η πρωτοβάθμια επιτροπή παραλαβής, μπορούν να παραπέμπονται για επανεξέταση σε δευτεροβάθμια επιτροπή παραλαβής ύστερα από αίτημα του αναδόχου ή αυτεπάγγελτα σύμφωνα με την παρ. 5 του άρθρου 208 του ν.4412/16. Τα έξοδα βαρύνουν σε κάθε περίπτωση τον ανάδοχο.

Επίσης, εάν ο τελευταίος διαφωνεί με τα αποτελέσματα των εργαστηριακών εξετάσεων που διενεργήθηκαν από πρωτοβάθμιες ή δευτεροβάθμιες επιτροπές παραλαβής μπορεί να ζητήσει εγγράφως εξέταση κατ'έφεση των οικείων αντιδειγμάτων, μέσα σε ανατρεπτική προθεσμία είκοσι (20) ημερών από την γνωστοποίηση σε αυτόν των αποτελεσμάτων της αρχικής εξέτασης, με τον τρόπο που περιγράφεται στην παρ. 8 του άρθρου 208 του Ν.4412/16.

Το αποτέλεσμα της κατ'έφεση εξέτασης είναι υποχρεωτικό και τελεσίδικο και για τα δύο μέρη.

Ο ανάδοχος δεν μπορεί να ζητήσει παραπομπή σε δευτεροβάθμια επιτροπή παραλαβής μετά τα αποτελέσματα της κατ'έφεση εξέτασης.

6.2.2. Η παραλαβή των υλικών και η έκδοση των σχετικών πρωτοκόλλων παραλαβής πραγματοποιείται εντός δέκα (10) ημερών από την ημερομηνία διενέργειας των προβλεπόμενων ελέγχων.

Αν η παραλαβή των υλικών και η σύνταξη του σχετικού πρωτοκόλλου δεν πραγματοποιηθεί από την επιτροπή παρακολούθησης και παραλαβής μέσα στον οριζόμενο από τη σύμβαση χρόνο, θεωρείται ότι η παραλαβή συντελέστηκε αυτοδίκαια, με κάθε επιφύλαξη των δικαιωμάτων του Δημοσίου και εκδίδεται προς τούτο σχετική απόφαση του αρμοδίου αποφαινομένου οργάνου, με βάση μόνο το θεωρημένο από την υπηρεσία που παραλαμβάνει τα υλικά αποδεικτικό προσκόμισης τούτων, σύμφωνα δε με την απόφαση αυτή η αποθήκη του φορέα εκδίδει δελτίο εισαγωγής του υλικού και εγγραφής του στα βιβλία της, προκειμένου να πραγματοποιηθεί η πληρωμή του αναδόχου.

Ανεξάρτητα από την, κατά τα ανωτέρω, αυτοδίκαιη παραλαβή και την πληρωμή του αναδόχου, πραγματοποιούνται οι προβλεπόμενοι από την σύμβαση έλεγχοι από επιτροπή που συγκροτείται με απόφαση του αρμοδίου αποφαινομένου οργάνου, στην οποία δεν μπορεί να συμμετέχουν ο πρόεδρος και τα μέλη της επιτροπής που δεν πραγματοποίησε την παραλαβή στον προβλεπόμενο από την σύμβαση χρόνο. Η παραπάνω επιτροπή παραλαβής προβαίνει σε όλες τις διαδικασίες παραλαβής που προβλέπονται από την ως άνω παράγραφο 1 και το άρθρο 208 του ν. 4412/2016 και συντάσσει τα σχετικά πρωτόκολλα. Οι εγγυητικές επιστολές προκαταβολής και καλής εκτέλεσης δεν επιστρέφονται πριν από την ολοκλήρωση όλων των προβλεπομένων από τη σύμβαση ελέγχων και τη σύνταξη των σχετικών πρωτοκόλλων.

6.3 Ειδικό όροι ναύλωσης – ασφάλισης - ανακοίνωσης φόρτωσης και ποιοτικού ελέγχου στο εξωτερικό

Μέχρι να τεθεί ολόκληρη η προμήθεια σε πλήρη λειτουργία θεματοφύλακας των υλικών που έχει προσκομισθεί ορίζεται ο προμηθευτής.



Τα υλικά αυτά μπορούν να αποθηκευτούν σε αποθήκες ή χώρους της Υπηρεσίας μετά από αίτημα του προμηθευτή, την ευθύνη όμως θα εξακολουθήσει να έχει ο προμηθευτής.

Πριν από τη φόρτωσή του εξοπλισμού που περιλαμβάνει η σύμβαση στο εργοστάσιο του οίκου κατασκευής ή κατά το στάδιο κατασκευής τους, Ο Αναθέτων Φορέας μπορεί αποστείλει επιτροπή από εξειδικευμένους υπαλλήλους ή την επιτροπή παραλαβής, για τη διενέργεια του ελέγχου σύμφωνα με τις κείμενες διατάξεις περί δημοσίων συμβάσεων, τον ποιοτικό και ποσοτικό έλεγχο. Στην περίπτωση αυτή, η οριστική παραλαβή του υλικού γίνεται στην Ελλάδα από την αρμόδια επιτροπή παραλαβής, σύμφωνα με τα οριζόμενα από τη σύμβαση και τις κείμενες διατάξεις. Έναντι της επιτροπής ο οικονομικός φορέας έχει τις εξής υποχρεώσεις:

α) Να διαθέτει τα απαιτούμενα τεχνικά μέσα και εργατοτεχνικό προσωπικό, ιδίως για μετακίνηση, μετατόπιση, στοίβασμα του προς έλεγχο υλικού και για κάθε άλλη ενέργεια που είναι αναγκαία για τον έλεγχο.

β) Να διαθέτει για την εξακρίβωση της ποιότητας του προς έλεγχο υλικού όσα τεχνικά μέσα έχει στην διάθεση του.

γ) Να ενημερώνει την επιτροπή, σχετικά με την πορεία εκτέλεσης της παραγγελίας.

δ) Σε περίπτωση απόρριψης των υλικών, ο οικονομικός φορέας βαρύνεται με τα έξοδα που θα προκύψουν από τον απαιτούμενο έλεγχο ή ελέγχους.

Η αξία των δειγμάτων και αντιδειγμάτων του υλικού, όπου τούτο απαιτείται, κατά τον έλεγχο στο εξωτερικό, βαρύνει τον οικονομικό φορέα.

Η επιτροπή υποχρεούται, αν διαπιστωθεί κατά τον έλεγχο ότι το υλικό δεν ανταποκρίνεται στις απαιτήσεις της σύμβασης, να μην εκδώσει το πιστοποιητικό ελέγχου.

Σχετικά με την ασφάλιση των εργασιών που είναι ενσωματωμένες στην προμήθεια, ισχύει η κείμενη Εθνική Νομοθεσία

6.4 Απόρριψη συμβατικών υλικών – Αντικατάσταση

6.4.1. Σε περίπτωση οριστικής απόρριψης ολόκληρης ή μέρους της συμβατικής ποσότητας των υλικών, με απόφαση του αποφαινομένου οργάνου ύστερα από γνωμοδότηση του αρμόδιου οργάνου, μπορεί να εγκρίνεται αντικατάστασή της με άλλη, που να είναι σύμφωνη με τους όρους της σύμβασης, μέσα σε τακτή προθεσμία που ορίζεται από την απόφαση αυτή.

6.4.2. Αν η αντικατάσταση γίνεται μετά τη λήξη του συμβατικού χρόνου, η προθεσμία που ορίζεται για την αντικατάσταση δεν μπορεί να είναι μεγαλύτερη του 1/2 του συνολικού συμβατικού χρόνου, ο δε ανάδοχος θεωρείται ως εκπρόθεσμος και υπόκειται σε κυρώσεις λόγω εκπρόθεσμης παράδοσης. Αν ο ανάδοχος δεν αντικαταστήσει τα υλικά που απορρίφθηκαν μέσα στην προθεσμία που του τάχθηκε και εφόσον έχει λήξει ο συμβατικός χρόνος, κηρύσσεται έκπτωτος και υπόκειται στις προβλεπόμενες κυρώσεις.

6.4.3. Η επιστροφή των υλικών που απορρίφθηκαν γίνεται σύμφωνα με τα προβλεπόμενα στις παρ. 2 και 3 του άρθρου 213 του ν. 4412/2016.

6.5 Δείγματα – Δειγματοληψία – Εργαστηριακές εξετάσεις

Δεν απαιτείται



6.6 Εγγυημένη λειτουργία προμήθειας

Η περίοδος εγγυημένης λειτουργίας αποτελεί κριτήριο αξιολόγησης της τεχνικής προσφοράς και δύναται να έχει **ελάχιστη διάρκεια 2 έτη και μέγιστη 5 έτη**, όπως περιγράφεται στις παραγράφους 2.3.1 της παρούσας.

Κατά την περίοδο της εγγυημένης λειτουργίας, ο ανάδοχος ευθύνεται για την καλή λειτουργία του αντικειμένου της προμήθειας. Επίσης, οφείλει κατά το χρόνο της εγγυημένης λειτουργίας να προβαίνει στην προβλεπόμενη συντήρηση και να αποκαταστήσει οποιαδήποτε βλάβη με τρόπο και σε χρόνο που περιγράφεται στις τεχνικές προδιαγραφές και στα λοιπά τεύχη της σύμβασης.

Για την παρακολούθηση της εκπλήρωσης των συμβατικών υποχρεώσεων του αναδόχου η επιτροπή παρακολούθησης και παραλαβής ή η ειδική επιτροπή που ορίζεται για τον σκοπό αυτόν από την αναθέτουσα αρχή προβαίνει στον απαιτούμενο έλεγχο της συμμόρφωσης του αναδόχου στα προβλεπόμενα στην σύμβαση για την εγγυημένη λειτουργία καθ' όλην τον χρόνο ισχύος της τηρώντας σχετικά πρακτικά. Σε περίπτωση μη συμμόρφωσης του αναδόχου προς τις συμβατικές του υποχρεώσεις, επιτροπή εισηγείται στο αποφαινόμενο όργανο της σύμβασης την έκπτωση του αναδόχου.

Μέσα σε ένα (1) μήνα από την λήξη του προβλεπόμενου χρόνου της εγγυημένης λειτουργίας η ως άνω επιτροπή συντάσσει σχετικό πρωτόκολλο παραλαβής της εγγυημένης λειτουργίας, στο οποίο αποφαινεται για την συμμόρφωση του αναδόχου στις απαιτήσεις της σύμβασης. Σε περίπτωση μη συμμόρφωσης, ολικής ή μερικής, του αναδόχου, το συλλογικό όργανο μπορεί να προτείνει την κατάπτωση της εγγυήσεως καλής λειτουργίας που προβλέπεται στο άρθρο 302 του ν. 4412/2016 περί εγγυήσεων και στην παράγραφο 4.1.2 της παρούσας. Το πρωτόκολλο εγκρίνεται από το αρμόδιο αποφαινόμενο όργανο.

Ο Ανάδοχος δεν ευθύνεται για τυχόν κλοπές ή βανδαλισμούς ή βλάβες από τη χρήση, καθώς και για βλάβες που θα προκύψουν από λόγους ανωτέρας βίας. Επιπλέον, δεν περιλαμβάνεται το κόστος των αναλωσίμων καθώς και του τηλεπικοινωνιακού κόστους που τυχόν απαιτηθεί για την λειτουργία του εξοπλισμού.

6.7 Αναπροσαρμογή τιμής

6.7.1. Η αναπροσαρμογή της τιμής είναι υποχρεωτική και εφαρμόζεται, υπό τους περιορισμούς του άρθρου 132 του Ν. 4412/2016 περί τροποποίησης των συμβάσεων κατά την διάρκειά τους, μόνο αν κατά τον χρόνο παράδοσης των αγαθών, συντρέχουν αθροιστικά οι εξής συνθήκες:

(α) έχουν παρέλθει δώδεκα (12) μήνες τουλάχιστον από την καταληκτική ημερομηνία υποβολής των προσφορών

(β) ο δείκτης τιμών καταναλωτή (ΔΤΚ) είναι μικρότερος από μείον τρία τοις εκατό (-3%) και μεγαλύτερος από τρία τοις εκατό (3%),

(γ) η αναθέτουσα αρχή διαθέτει τις απαραίτητες πιστώσεις για την εφαρμογή της αναπροσαρμογής της τιμής.

6.7.2. Σε περίπτωση εκπρόθεσμης παράδοσης, με υπαιτιότητα του αναδόχου, ο χρόνος παράτασης δεν λαμβάνεται υπόψη για την αναπροσαρμογή. Προκαταβολή, που χορηγήθηκε, αφαιρείται από την προς αναπροσαρμογή συμβατική αξία.

6.7.3. Για αναπροσαρμογή της τιμής εφαρμόζεται ο τύπος:



$T = \text{Τπροσφοράς} \times (1 + \Delta\text{TK})$

Όπου ΔTK : ο δείκτης τιμών καταναλωτή της συγκεκριμένης κατηγορίας στην οποία υπάγονται τα αγαθά, όπως έχει ανακοινωθεί από την Ελληνική Στατιστική Αρχή (ΕΛ.ΣΤΑΤ.) για τον μήνα που προηγείται του χρόνου παράδοσης των αγαθών, σε σχέση με τον ίδιο μήνα του έτους κατά το οποίο υποβλήθηκε η προσφορά του οικονομικού φορέα, και ανακοινώνεται σε μηνιαία βάση από το Υπουργείο Ανάπτυξης και Επενδύσεων Τ - προσφοράς: η τιμή της οικονομικής προσφοράς του οικονομικού φορέα, στον οποίο ανατίθεται η σύμβαση και Τ: η αναπροσαρμοσμένη τιμή

6.8 Επικαιροποίηση τεχνικών προδιαγραφών κατά την εκτέλεση της σύμβασης

Εφόσον, μετά τη σύναψη της σύμβασης έχουν αντικατασταθεί, από τον κατασκευαστή, κάποια εκ των προσφερόμενων αγαθών με νεότερα είδη/ μοντέλα / εκδόσεις, ο ανάδοχος υποβάλλει στην αναθέτουσα αρχή πρόταση επικαιροποίησης, η οποία υπόκειται στην έγκριση της αναθέτουσας αρχής, κατόπιν γνωμοδότησης της Επιτροπής Παρακολούθησης- Παραλαβής. Στο πλαίσιο της πρότασης επικαιροποίησης, τα αγαθά που θα αντικαταστήσουν εκείνα που προσφέρθηκαν και αξιολογήθηκαν πρέπει είναι τουλάχιστον ισοδύναμα με τα προσφερθέντα. Εφόσον εγκριθεί η πρόταση, ο ανάδοχος υποχρεούται να προμηθεύσει τα επικαιροποιημένα αγαθά αντί των αρχικά προσφερθέντων, χωρίς πρόσθετη οικονομική επιβάρυνση της αναθέτουσας αρχής και χωρίς μεταβολή των όρων πληρωμής. Ο χρόνος παράδοσης των επικαιροποιημένων αγαθών, όπως έχει οριστεί στην παρ. 6.1.1. της παρούσας, εκκινεί από την κοινοποίηση της εγκριτικής απόφασης της αναθέτουσας αρχής στον ανάδοχο.

Ο ΠΡΟΕΔΡΟΣ ΤΗΣ ΠΕΡΙΦΕΡΕΙΑΚΗΣ ΕΠΙΤΡΟΠΗΣ

ΜΠΟΝΑΝΟΣ ΧΑΡΑΛΑΜΠΟΣ



ΠΑΡΑΡΤΗΜΑΤΑ

7.1 ΠΑΡΑΡΤΗΜΑ Ι – ΤΕΧΝΙΚΗ ΠΕΡΙΓΡΑΦΗ

1. ΑΝΤΙΚΕΙΜΕΝΙΚΟΣ ΣΚΟΠΟΣ

Σκοπός του προτεινόμενου έργου είναι ο εκσυγχρονισμός, η αποκατάσταση της λειτουργικότητας και η συνακόλουθη μείωση της κατανάλωσης ενέργειας και υδάτων του αρδευτικού δικτύου του ΤΟΕΒ Κατοχής Αιτωλοακαρνανίας.

Ο όρος εξοικονόμηση ενέργειας αναφέρεται στην προσπάθεια βελτίωσης της ενεργειακής απόδοσης των παραγωγικών μέσων και γενικότερα στην εξεύρεση τρόπων μείωσης της ενέργειας που καταναλώνεται σε κάθε επίπεδο. Όμως έμμεσα η εξοικονόμηση της ενέργειας πραγματοποιείται και από την αύξηση της ενεργειακής αποδοτικότητας των διαφόρων συστημάτων.

Πιο συγκεκριμένα, με το προτεινόμενο έργο, που περιλαμβάνει την προμήθεια, εγκατάσταση και θέση σε λειτουργία σύγχρονου εξοπλισμού στο αποστραγγιστικό αντλιοστασίου D4, ένα από τα μεγαλύτερα των Βαλκανίων και στα τέσσερα αντλιοστάσια Άρδευσης Α1/8, Α2/8, Α3/8 και Α4/8, στόχος είναι να επιτευχθεί η ενίσχυση των υφιστάμενων Αντλιοστασίων, η αναβάθμιση των υποδομών άρδευσης, η μείωση της κατανάλωσης ενέργειας και υδάτων και ο έλεγχος των διαρροών νερού.

Εξετάζοντας τρόπους αποτελεσματικής αξιοποίησης και εξοικονόμησης των υδατικών πόρων των δικτύων άρδευσης του Τ.Ο.Ε.Β ΚΑΤΟΧΗΣ, μέσω του αυτοματοποιημένου ελέγχου και της μείωσης του μη-ανταποδοτικού νερού στα δίκτυα μεταφοράς/διανομής νερού, επιδιώκεται η ποσοστιαία μείωση του συνόλου των απωλειών στα δίκτυα, δηλαδή τόσο των φαινομένων όσο και των πραγματικών απωλειών νερού.

Μέσω του προτεινόμενου έργου/προμήθειας και εγκατάστασης εξοπλισμού, ο αρμόδιος φορέας επιδιώκει να αντιμετωπίσει τα αρδευτικά προβλήματα που υφίστανται μέχρι στιγμής και αφορούν:

- Την εξασφάλιση των ποσοτήτων εκείνων του νερού που είναι ανά πάσα στιγμή ικανές να καλύπτουν το σύνολο των καλλιεργειών ακόμα και σε περιόδους λειψυδρίας
- Την εξασφάλιση ροής νερού ανεξαρτήτως καιρικών φαινομένων μέσα από το δίκτυο διανομής του συνολικού δικτύου άρδευσης



- Την μείωση στο ελάχιστο του κόστους ηλεκτρικού ρεύματος των αντλητικών συγκροτημάτων του δικτύου

Η εφαρμογή των παραπάνω προϋποθέτει την εναρμόνιση με την κοινοτική οδηγία 2000/60, την ενίσχυση των φορέων διαχείρισης υδατικών πόρων με εξειδικευμένο επιστημονικό προσωπικό και υλικοτεχνική υποδομή και την ύπαρξη μιας ισχυρής και αποτελεσματικής υπηρεσίας Εγγείων Βελτιώσεων, που θα έχει εξειδικευμένο επιστημονικό προσωπικό, επαρκή οικονομική υποστήριξη και συνεχιζόμενα προγράμματα κατάρτισης των αγροτών. Η Οδηγία-Πλαίσιο για τα Ύδατα (Water Framework Directive 2000/60/EK) αποτελεί ένα εργαλείο για τη διαχείριση των υδάτων, καθώς και για τη διασφάλιση της μακροπρόθεσμης και βιώσιμης χρήσης τους (<http://ec.europa.eu/environment/>). Αποτελεί το πιο σημαντικό νομοθετικό εργαλείο για την προστασία των υδάτων στην ΕΕ, υποχρεώνοντας τα Κράτη- Μέλη να επαναφέρουν τους υδατικούς τους πόρους σε καλή κατάσταση (οικολογική/υδρομορφολογική/χημική), ορίζοντας τη Λεκάνη Απορροής Ποταμού (ΛΑΠ) ως την κύρια μονάδα χωρικής διαχείρισης.

Εφόσον πλέον η προσφορά του νερού δεν πρέπει να θεωρείται δεδομένη αλλά έχουν οριστεί κάποια ανώτερα όρια, είναι αναγκαία η βιώσιμη διαχείριση των υδατικών πόρων στο πλαίσιο της αξιοβίωτης περιβαλλοντικής διαχείρισης (επιδίωξη διαχρονικής μείωσης του κόστους ίσης ευκαιρίας μεταξύ χρηστών ή/και εντός της ίδιας χρήσης).

Η εισαγωγή της σύγχρονης τεχνολογίας και της πληροφορικής με τη χρήση μαθηματικών μοντέλων είναι απαραίτητη για τον ορθολογικό προγραμματισμό των αρδεύσεων και την καλύτερη διαχείριση του αρδευτικού νερού. Ο έλεγχος του δικτύου με αυτό τον τρόπο επιτρέπει τη συνεχή παρακολούθηση της υγρασίας του εδάφους έτσι ώστε στο ενδεικνυόμενο επίπεδο εδαφικής υγρασίας να εφαρμόζεται η απαιτούμενη ποσότητα αρδευτικού νερού.

Το δίκτυο άρδευσης του Τ.Ο.Ε.Β. έχει αναπτυχθεί διαχρονικά χωρίς συνολικό σχεδιασμό ανάλογα με τις εκάστοτε ανάγκες και πιέσεις. Έτσι, η διαχείριση καθίσταται προβληματική με αποτέλεσμα να υπάρχουν μεγάλες απώλειες και αμφίβολη παροχή υπηρεσιών προς τους αγρότες.

Στόχος του Τ.Ο.Ε.Β. είναι να προχωρήσει σε δράσεις ώστε:

- ❖ Να αναβαθμιστεί η ποιότητα των παρεχομένων υπηρεσιών άρδευσης εξασφαλίζοντας:
 - Επάρκεια Ποσότητας νερού
 - Επαρκή Πίεση νερού
 - Βέλτιστη Ποιότητα νερού
- ❖ Να διασφαλιστεί η απαιτούμενη παροχή, ελαχιστοποιώντας τις απώλειες και μεγιστοποιώντας τη σωστή διαχείριση με βάση την σωστή ένταξη σε διαχειριστικό



μοντέλο έργων και επενδύσεων του ΠΑΑ 2014-2020.

Οι δράσεις αυτές έχουν ως γνώμονα τη Βελτιστοποίηση της Τεχνικής και Οικονομικής Διαχείρισης των Υδατικών πόρων και των Δικτύων Άρδευσης με έμφαση στην προστασία του περιβάλλοντος, στην ποιότητα των παρεχόμενων υπηρεσιών και στην αειφόρο- βιώσιμη ανάπτυξη.

Στο πλαίσιο αυτό το προτεινόμενο φυσικό αντικείμενο της πράξης περιλαμβάνει την:

- Προμήθεια, εγκατάσταση και θέση σε λειτουργία Τοπικών Σταθμών Άρδευσης (ΤΣΑ στο αποστραγγιστικό αντλιοστασίου D4, ένα από τα μεγαλύτερα των Βαλκανίων και στα τέσσερα αντλιοστάσια Άρδευσης A1/8, A2/8, A3/8 και A4/8 για την παρακολούθηση όλων των κρίσιμων παραμέτρων (παροχή, πίεση, στάθμη) στις υποδομές του αρδευτικού δικτύου του Δικαιούχου.
- Προμήθεια, εγκατάσταση και θέση σε λειτουργία ενός (1) Κεντρικού Σταθμού Ελέγχου στο Δικαιούχο. Στον Κεντρικό Σταθμό Ελέγχου θα γίνουν όλες οι απαραίτητες εργασίες και εγκαταστάσεις εξοπλισμού και λογισμικών του συστήματος τηλεελέγχου-τηλεχειρισμού, καθώς και η ενσωμάτωση των Τοπικών Σταθμών Άρδευσης σε μία ενιαία βάση λήψης των σημάτων.
- Προμήθεια, εγκατάσταση και θέση σε λειτουργία ενός σταθμού μέτρησης και τηλεμετάδοσης αγρό-μετεωρολογικών παραμέτρων με σκοπό την υποβοήθηση μετάβασης από την συμβατική μορφή διαχείρισης αγροτικών εκμεταλλεύσεων στην γεωργία ακριβείας και κυρίως στον τομέα της άρδευσης για την εξοικονόμηση αρδευτικού νερού.

Συμπεριλαμβανόμενες εργασίες :

Η αρχική εγκατάσταση θα περιλαμβάνει τις κάτωθι εργασίες, όπως αυτές περιγράφονται στις προδιαγραφές που ακολουθούν:

i) Λεπτομερής σχεδίαση του εξοπλισμού ελέγχου διαρροών, βελτίωσης της ενεργειακής απόδοσης και εξοικονόμησης ενέργειας σε επίπεδο λογικής και φυσικής αρχιτεκτονικής (δικτύωσης και επεξεργασίας δεδομένων).

ii) Προμήθεια και εγκατάσταση του εξοπλισμού που περιλαμβάνει:

- 1) Ρυθμιστές στροφών αντλητικών για τη παραγωγή μεταβλητής συχνότητας και τάσης, προκειμένου να ελέγχονται οι στροφές των ηλεκτροκινητήρων των



αντλητικών συγκροτημάτων και Ομαλούς εκκινητές για την ομαλή εκκίνηση και στάση.

- 2) Πεδία ισχύος για ρυθμιστές στροφών και Ομαλούς εκκινητές.
- 3) Μετρητές παροχής, πίεσης και στάθμης για την συνεχή μέτρηση και παρακολούθηση των στοιχείων ζήτησης νερού, παραγωγής των αντλιών και ορθής λειτουργίας των δικτύων.
- 4) Εξοπλισμό Προγραμματιζόμενου Λογικού Ελεγκτή (PLC) για τη συγκέντρωση πληροφοριών, τηλεέλεγχο - τηλεχειρισμό και διαχείριση της λειτουργίας των αντλιοστασίων άρδευσης.
- 5) Εξοπλισμό τηλεπικοινωνιών για την επικοινωνία του Κεντρικού Σταθμού Ελέγχου (ΚΣΕ) με τους τοπικούς σταθμούς ελέγχου των αντλιοστασίων άρδευσης.
- 6) Αναλυτές ενέργειας για την συνεχή παροχή και παρακολούθηση λεπτομερών δεδομένων σχετικά με τη συμπεριφορά και κατανάλωση του ηλεκτρικού εξοπλισμού.

iii) Παράδοση και εγκατάσταση του λογισμικού που περιλαμβάνει:

- 1) Λογισμικό εφαρμογών τηλεελέγχου - τηλεχειρισμού για τη συλλογή των δεδομένων, την ενσωμάτωσή τους σε βάση δεδομένων και τη διάθεση αυτών σε ειδικά διαμορφωμένα προγράμματα εφαρμογών για περαιτέρω επεξεργασία και λήψη αποφάσεων (διαβάθμιση συναγερμών, καταγραφή και παρακολούθηση γεγονότων, ιστορικά δεδομένα, στατιστικά δεδομένα, διαχείριση συντήρησης κλπ).
- 2) Λογισμικό Επικοινωνιών για τη σύνδεση και ορθή αποστολή και λήψη των νέων συνιστωσών ελέγχου και χειρισμού των σταθμών ελέγχου με τον ΚΣΕ.
- 3) Λογισμικό Ενεργειακής Βελτιστοποίησης λειτουργίας Αντλιοστασίων το οποίο μέσω εκτέλεσης κατάλληλου αλγορίθμου θα συγκρίνει όλα τα δυνατά σενάρια λειτουργίας και θα αποφασίζει αυτόματα για την πραγματοποίηση καθορισμένων απομακρυσμένων χειρισμών (π.χ. εκκίνηση συγκεκριμένης γεώτρησης έναντι άλλης). Η λήψη της εκάστοτε απόφασης θα βασίζεται σε κριτήρια είτε σαφώς καθορισμένα από το χρήστη ή με γνώμονα τη βέλτιστη



διαχείριση του δικτύου ώστε να επιτευχθεί ελάχιστη κατανάλωση ενέργειας, αποφυγή άσκοπων εκκινήσεων/διακοπών, ομοιόμορφη λειτουργία αντλιών και όσο το δυνατόν λιγότερες ανάγκες συντήρησης

- 4) Λογισμικό Διαχείρισης Βλαβών και Συντήρησης Εξοπλισμού θα χρησιμοποιηθεί για την αυτοματοποιημένη διαχείριση της συντήρησης των μηχανημάτων και του εξοπλισμού της υπηρεσίας.

iv) Προσαρμογές και μετατροπές σε ηλεκτρικές και υδραυλικές εγκαταστάσεις, όπου απαιτείται για την πραγματοποίηση του έργου σε ένα ενιαίο ολοκληρωμένο σύνολο.

v) Παράδοση σχεδίων. Παράδοση εγχειριδίων λειτουργίας και συντήρησης. Παράδοση τεκμηρίωσης. Εκπαίδευση του προσωπικού στις λειτουργίες, την υποστήριξη και τη συντήρηση του νέου ολοκληρωμένου συστήματος.

vi) Δοκιμαστική λειτουργία για ένα μήνα (30 ημέρες) - Παροχή υπηρεσιών τεχνικής υποστήριξης.

vii) Εγγύηση καλής λειτουργίας. Παροχή υπηρεσιών συντήρησης και τεχνικής υποστήριξης.

Η πράξη είναι συναφής με αρκετές ομάδες βασικών μέτρων της 1ης Αναθεώρησης του ΣΔΛΑΠ ΥΔ Δυτικής Στερεάς (EL04) και συγκεκριμένα τις:

M04B0303 Αύξηση της αποδοτικότητας της χρήσης νερού σε υποδομές εγγείων βελτιώσεων. Μέτρα για την προώθηση της αποδοτικής και αειφόρου χρήσης του νερού ώστε να μην διακυβεύεται η επίτευξη των στόχων του της Οδηγίας (Άρθρο 4).

M04B0304 Επενδύσεις για εξοικονόμηση ύδατος στις γεωργικές εκμεταλλεύσεις. Μέτρα για την προώθηση της αποδοτικής και αειφόρου χρήσης του νερού ώστε να μην διακυβεύεται η επίτευξη των στόχων του της Οδηγίας (Άρθρο 4).

M04B0306 Ενίσχυση Δράσεων Περιορισμού Απωλειών στα Συλλογικά Δίκτυα Άρδευσης. Μέτρα για την προώθηση της αποδοτικής και αειφόρου χρήσης του νερού ώστε να μην διακυβεύεται η επίτευξη των στόχων του της Οδηγίας (Άρθρο 4).

M04B0201 Αναβάθμιση της οργανωτικής λειτουργίας των Οργανισμών Εγγείων Βελτιώσεων για την τήρηση των οικονομικών και λοιπών στοιχείων διαχείρισης με σκοπό την κάλυψη των απαιτήσεων της Απόφασης Αριθ. οικ. 135275/ΦΕΚ Β' 1751/22-5-2017 της Εθνικής Επιτροπής Υδάτων. Ήγκριση γενικών κανόνων κοστολόγησης και τιμολόγησης υπηρεσιών ύδατος. Μέθοδος



και διαδικασίες για την ανάκτηση κόστους των υπηρεσιών ύδατος στις διάφορες χρήσεις του".

2. ΓΕΝΙΚΑ ΧΑΡΑΚΤΗΡΙΣΤΙΚΑ ΠΕΡΙΟΧΗΣ ΜΕΛΕΤΗΣ

Νομός Αιτωλοακαρνανίας

Η **Αιτωλοακαρνανία** (επίσημη ονομασία: **Νομός Αιτωλίας και Ακαρνανίας**) ήταν ένας από τους πενήντα έναν νομούς της Ελλάδας. Σήμερα αποτελεί την Περιφερειακή Ενότητα Αιτωλοακαρνανίας. Βρίσκεται στο δυτικό μέρος της Στερεάς Ελλάδας και αποτελεί την μεγαλύτερη περιφερειακή ενότητα (και νομό) της Ελλάδας σε έκταση. Ο νομός είναι μια ένωση της Αιτωλίας και της Ακαρνανίας. Πρωτεύουσα του νομού ήταν το Μεσολόγγι και μεγαλύτερη πόλη και οικονομικό κέντρο το Αγρίνιο. Άλλες σημαντικές πόλεις είναι η Ναύπακτος, το Αιτωλικό, η Αμφιλοχία, η Βόνιτσα, ο Αστακός και το Θέρμο. Η περιοχή είναι συνδεδεμένη από το 2004 με την Πελοπόννησο μέσω της Γέφυρας Ρίου - Αντιρρίου, ενώ συνεχίζει να λειτουργεί, στην ίδια περιοχή, η σύνδεση με πορθμείο. Επίσης στο βορειοδυτικό άκρο της συνδέεται με πλωτή γέφυρα με το νησί της Λευκάδας ενώ μέσω της υποθαλάσσιας σήραγγας Πρέβεζας - Ακτίου συνδέεται με την περιφερειακή ενότητα Πρέβεζας.

Οι περιφερειακές ενότητες που την περιβάλλουν είναι της Λευκάδας στα δυτικά, της Άρτας και της Πρέβεζας στα βόρεια, της Ευρυτανίας στα βορειοανατολικά, της Φωκίδας στα ανατολικά και της Αχαΐας στα νότια. Τα σημαντικότερα λιμάνια του νομού είναι τα λιμάνια του Αστακού, του Μεσολογγίου, της Ναυπάκτου και της Αμφιλοχίας.

Διοικητική διαίρεση



Σύμφωνα με το Πρόγραμμα «Καλλικράτης» ο νομός Αιτωλοακαρνανίας αποτελεί την περιφερειακή ενότητα Αιτωλοακαρνανίας που υπάγεται στην Περιφέρεια Δυτικής Ελλάδας της [Αποκεντρωμένη Διοίκηση Πελοποννήσου, Δυτικής Ελλάδας και Ιονίου](#). Η Π.Ε. αποτελείται από 7 δήμους:

Δήμος	Εδρα	Πληθυσμός (2011)	Χάρτης



Αγρινίου	Αγρίνιο	94.181	
Ιεράς Μεσολογγίου	Πόλεως Μεσολόγγι	34.416	



Ναυπακτίας	Ναύπακτος	27.800	
Αμφιλοχίας	Αμφιλοχία	17.155	



Ακτίου-Βόνιτσας	Βόνιτσα	17.370	
Ξηρομέρου	Αστακός	11.737	



Δήμος Θέρμου	Θέρμο	8.242	
--------------	-------	-------	---

Γεωγραφία

Τα νοτιοδυτικά παράλια χαρακτηρίζονται απ' την παρουσία λιμνοθαλασσών, με γνωστότερες αυτές του Μεσολογίου και του Αιτωλικού. Ο κυριότερος ποταμός είναι ο Αχελώος, που αποτελεί το φυσικό όριο ανάμεσα στην **Αιτωλία** και την **Ακαρνανία**, ενώ άλλοι αξιόλογοι ποταμοί είναι ο Εύηνος κι ο Μόρνος. Στην ενδοχώρα του νομού δεσπόζει η Τριχωνίδα, η οποία είναι και η μεγαλύτερη λίμνη της Ελλάδας (96 τ.χλμ.). Στο νομό υπάρχουν επίσης οι λίμνες: Αμβρακία, Λυσιμαχία, Οζερός, Βουλκαριά και οι τεχνητές λίμνες Καστρακίου, Κρεμαστών και Στράτου. Τα βουνά της Αιτωλοακαρνανίας περιλαμβάνουν το Παναιτωλικό, που είναι το ψηλότερο βουνό του νομού (1.924 μ.) στα βορειοανατολικά, Ακαρνανικά όρη στα δυτικά, τα όρη Βάλτου στα βορειοδυτικά, το όρος Αράκυνθος (Ζυγός) στα νότια, τα όρη Ναυπακτίας γνωστά και ως Κράβαρα στα νοτιοανατολικά. Ανάμεσα στα Ναυπάκτια όρη και το Παναιτωλικό όρος και χωρίς να διακόπτεται ο ορεινός όγκος βρίσκονται τα Όρη Λιδωρικού. Τέλος, στην Αιτωλοακαρνανία βρίσκεται το σημείο με το χαμηλότερο υψόμετρο στην Ελλάδα με -10 μέτρα από την επιφάνεια της θάλασσας.

Κλίμα

Το κλίμα της ποικίλει από πολύ θερμά καλοκαίρια, με θερμοκρασίες που συχνά ξεπερνούν τους



40 °C, με πολλή υγρασία σε ήπιους χειμώνες στις χαμηλού υψομέτρου περιοχές. Κρύοι χειμώνες κυριαρχούν στις ορεινές περιοχές, ενώ σε ακόμη μεγαλύτερα υψόμετρα, χιόνια καθώς και κρύος καιρός χαρακτηρίζουν τους χειμερινούς μήνες, ενώ τα καλοκαίρια είναι δροσερά.

Οικονομία

Η οικονομία του νομού είναι κυρίως αγροτοκτηνοτροφική, με μεγάλη παραγωγή κυρίως στις νότιες περιοχές. Είναι μια απ' τις κύριες καπνοπαραγωγικές περιοχές της χώρας, ενώ καλλιεργούνται ακόμη ρύζι, όσπρια, δημητριακά, ελιές. Στα νοτιοδυτικά παράλια λειτουργούν ιχθυοκαλλιέργειες ενώ υπάρχουν και μεγάλες αλυκές ειδικά στην περιοχή του Μεσολογγίου. Στον τομέα της κτηνοτροφίας ο νομός κατέχει μια από τις υψηλότερες θέσεις στην εγχώρια παραγωγή χοιρινού κρέατος με σύγχρονες μονάδες στην περιοχή της Βόνιτσας και του Αστακού.

Αρκετοί κάτοικοι, των ορεινών περιοχών κυρίως, ασχολούνται με την εκτροφή των αιγοπροβάτων κατά τον παραδοσιακό τρόπο, καθώς στα μέρη αυτά έχει σταματήσει εντελώς η όποια αγροτική δραστηριότητα. Στην Ορεινή Ναυπακτία τα τελευταία χρόνια με Ευρωπαϊκές επιχορηγήσεις αναπτύσσεται η εκτροφή βοϊδολατών ελευθέρως βοσκής

Κατοχή Αιτωλοακαρνανίας

Διοίκηση	
Χώρα	Ελλάδα
Περιφέρεια	Δυτικής Ελλάδας
Δήμος	Ιεράς Πόλης Μεσολογγίου
Δημοτική Ενότητα	Οινιάδων
Γεωγραφία και στατιστική	
Νομός	Αιτωλοακαρνανίας



Υψόμετρο	20
Πληθυσμός	2.829 (2011)
Άλλα	
Ταχ. κωδ.	30001
Τηλ. κωδ.	+30 26320

Η **Κατοχή** είναι πεδινή κωμόπολη του δήμου Ιεράς Πόλεως Μεσολογγίου στο νομό Αιτωλοκαρνανίας με υψόμετρο 20 μέτρα.

Γεωγραφία

Η Κατοχή βρίσκεται στη μια όχθη του Αχελώου, 26 χιλιόμετρα Δ.-ΒΔ. από το Μεσολόγγι. 28 χιλιόμετρα ΝΑ. από τον Αστακό και 38 χιλιόμετρα ΝΔ. από το Αγρίνιο. Σύμφωνα με την απογραφή του 2011 έχει πληθυσμό 2.829 κατοίκων. Το κυριότερο μέρος του σημερινού χωριού είναι χτισμένο πάνω σε μικρό λόφο που οι πρόποδες αγγίζουν τη δεξιά όχθη του Αχελώου. Στο σημείο αυτό το ποτάμι στενεύει περισσότερο και σχηματίζει κάποιο φυσικό πόρο που διευκολύνει τη διάβαση του. Η Κατοχή ανήκε έως το 1997 στην επαρχία Βονίτσης και Ξηρομέρου του νομού Αιτωλοακαρνανίας, εντάχθηκε στο Δήμο Οινιάδων με το σχέδιο Καποδίστριας και από το 2011 στο Δήμο Ιεράς Πόλεως Μεσολογγίου.

Για το όνομα του χωριού δεν είναι σαφές από πού προέρχεται. Ασφαλώς πάντως δεν έχει σχέση με κατοχές στρατιωτικού ή πολεμικού τύπου. Μια εκδοχή είναι να προέκυψε απ' την έκφραση «κάτω εκεί» (κατά το κάτσε Αντώνη = Κατσαντώνη), που ειπώθηκε από κάποιους περαστικούς που εν συνεχεία έκαναν κατοχή εκεί. Άλλη εκδοχή σχετίζεται με το πεδινό της περιοχής (κατωχώρι), που θα ταίριαζε όμως καλύτερα στο αντικριστό και πράγματι χαμηλό Νιοχώρι. Πάντως το σημερινό της όνομα το είχε κατά το Μεσαίωνα και αποτελούσε ένα από τα προπύργια τής μεσαιωνικής πόλης Αχελώος (ο ποταμός τότε λεγόταν Άσπρος) ή ακόμα και του Αγγελοκάστρου.

Αξιοθέατα



Τα κυριότερα αξιοθέατα του χωριού είναι ο αρχαιολογικός χώρος των Οινιάδων στην τοποθεσία Τρίκαρδος, ο βιότοπος του Δέλτα του Αχελώου, που αποτελεί προστατευόμενη περιοχή, ο λόφος της Παναγίας και το εκκλησάκι του Άϊ-Νικόλα λίγο έξω απ' το χωριό. Ενδιαφέρον παρουσιάζει και το μοναστήρι της Παναγίας της Λεσινιώτισσας που βρίσκεται στην ευρύτερη περιοχή. Είναι κτίσμα του 16ου αιώνα και εδώ υπάρχει η περίφημη εικόνα της Παναγίας, την οποία κατά την παράδοση φιλοτέχνησε ο ευαγγελιστής Λουκάς. Το μοναστήρι ήταν απροσπέλαστο κατά την Τουρκοκρατία λόγω των βάλτων που το περιέβαλλαν, γι' αυτό και δεν πατήθηκε απ' τους Τούρκους. Επίσης έχει ένα από τα πιο αρχαία θέατρα στην Ελλάδα το "Αρχαίο θέατρο Οινιαδών" με μεγάλη ιστορία και πλέον με αναπτυσμένο τουρισμό.

Ιστορικά στοιχεία

Κατά τα αρχαία χρόνια ο λόφος της Κατοχής πρέπει να ήταν κι αυτός Εχινάδα νήσος και αποτελούσε επίνειο και ποτάμιο προπύργιο των αρχαίων Οινιάδων. Ο Αχελώος ποταμός με τις προσχώσεις του αργότερα κατέστησε τον χώρο συνέχεια της ξηράς.

Με την περιοχή σχετίζεται και ο «μύθος» του Αλκμαίωνα. Όταν ο Πολυνείκης, γιος του Οιδίποδα οργάνωνε την περίφημη εκστρατεία των «7 επί Θήβαις» για να πάρει τη βασιλεία των Θηβών, που την είχε καταχραστεί ο αδελφός του Ετεοκλής, προσπάθησε να πάρει μαζί του και τον βασιλιά του Ορχομενού, μάντη Αμφιάραο. Ο Αμφιάραος όμως, επειδή είχε μαντεύσει το θλιβερό τέλος αυτής της εκστρατείας, κρυβόταν για να αποφύγει τη συμμετοχή του σ' αυτή. Η γυναίκα του Εριφύλη όμως τον πρόδωσε, με αποτέλεσμα να συμμετάσχει στην εκστρατεία και να σκοτωθεί, όπως άλλωστε όλοι. Ο γιος του Αμφιαράου, Αλκμαίων, σκότωσε τη μητέρα του για να εκδικηθεί το θάνατο του πατέρα του, σύντομα όμως άρχισε να βασανίζεται από τις Ερινύες για τη μητροκτονία. Απευθύνθηκε λοιπόν στο Μαντείο των Δελφών και ζήτησε χρησμό πώς θα απαλλαγεί από αυτές. Η Πυθία χρησιμοδότησε ότι θα 'πρεπε να καταφύγει σε μέρος που δεν υπήρχε όταν έκανε το φονικό. Έτσι ο Αλκμαίων ήλθε στα μέρη που δημιούργησε ο Αχελώος μεταγενέστερα με τις προσχώσεις του, παντρεύτηκε την κόρη του Αχελώου, Καλλιρρόη, και έκανε τον Αμφότερο και τον Ακαρνάνα, εξ ου η Ακαρνανία και οι Ακαρνάνες

2.1 ΣΧΕΔΙΟ ΔΙΑΧΕΙΡΙΣΗΣ ΛΕΚΑΝΩΝ ΑΠΟΡΡΟΗΣ ΔΥΤΙΚΗΣ ΣΤΕΡΕΑΣ ΕΛΛΑΔΟΣ



(ΕΛ04)

Με την απόφαση 706/16-7-2010 (ΦΕΚ Β' 1383/02.09.2010 & ΦΕΚ Β' 1572/28.09.2010) της Εθνικής Επιτροπής Υδάτων «περί καθορισμού των Λεκανών Απορροής Ποταμών της χώρας και ορισμού των αρμόδιων Περιφερειών για τη διαχείριση και προστασία τους» και τις αποφάσεις έγκρισης της Εθνικής Επιτροπής Υδάτων των 1^{ων} ΣΔΛΑΠ καθορίστηκαν οι σαράντα-έξι (46) Λεκάνες Απορροής Ποταμών, οι οποίες υπάγονται σε δεκατέσσερις (14) Περιοχές Λεκανών Απορροής Ποταμών (που αντιστοιχούν στον όρο Υδατικά Διαμερίσματα του Άρθρου 3 του ΠΔ 51/2007), όπως παρουσιάζεται στην Εικόνα 2.1.



Εικόνα 2.1. Λεκάνες Απορροής Ποταμών και Υδατικά Διαμερίσματα



Γεωγραφική θέση και μορφολογία

Το Υδατικό Διαμέρισμα Δυτικής Στερεάς Ελλάδας (ΕΛ04, σύμφωνα με την κωδική του αρίθμηση) αποτελεί ένα από τα 14 Υδατικά Διαμερίσματα της χώρας.

Εκτείνεται στο βόρειο τμήμα της περιφέρειας Δυτικής Ελλάδας στην οποία εμπίπτει και η μεγαλύτερη του έκταση. Περιλαμβάνει ακόμη μέρος των Περιφερειών Στερεάς Ελλάδας και Ιονίων Νήσων, μικρό μέρος της Περιφέρειας Θεσσαλίας, και ελάχιστο μέρος της Περιφέρειας Ηπείρου.

Τα γεωγραφικά του όρια αποτελούν το όρος Λάκμος προς τα βορειοδυτικά, ο ορεινός όγκος της Πίνδου, των Βαρδουσίων και της Γκίνας προς τα ανατολικά, τα όρη Βάλτου και Αθαμανικά, ο Αμβρακικός Κόλπος και το Ιόνιο Πέλαγος προς τα δυτικά, ο Κορινθιακός Κόλπος και ο Πατραϊκός κόλπος προς τα νότια.

Η συνολική έκταση του διαμερίσματος είναι 10.199 km², από τα οποία τα 303 km² ανήκουν στη Λευκάδα και τα 53 km² σε άλλα, μικρά νησιά.

Χάρτης 5: Θέση, όρια και κύριες λεκάνες του Υδατικού Διαμερίσματος Δυτ. Στ. Ελλάδα (ΕΛ04)

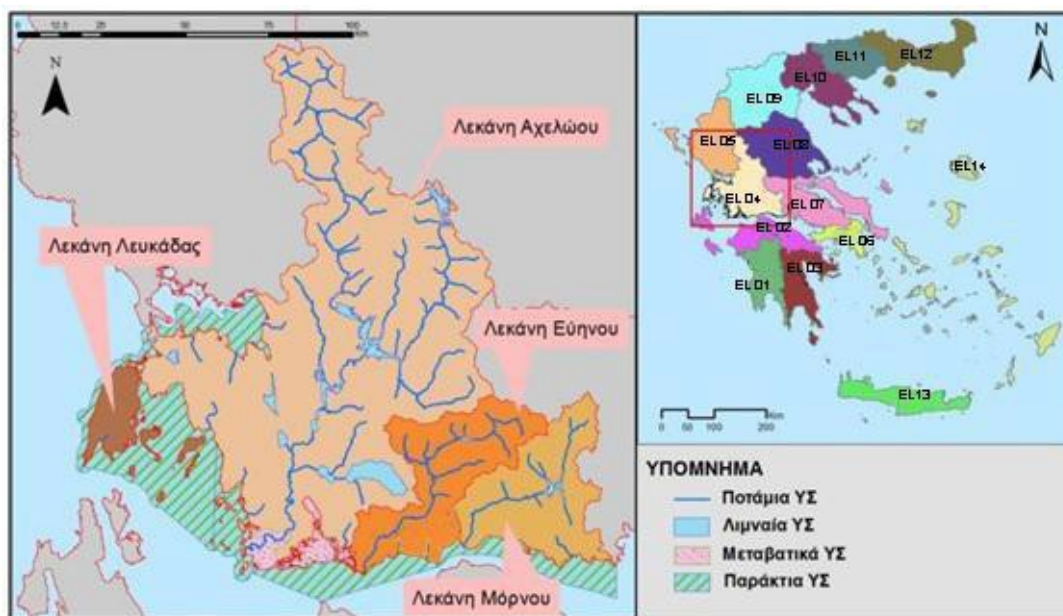

Το Υδατικό Διαμέρισμα της Δυτικής Στερεάς Ελλάδας (ΕΛ04) έχει σημαντικές γεωγραφικές ιδιαιτερότητες και φυσικούς πόρους (μεγάλα ποτάμια, λίμνες, λιμνοθάλασσες),



σημαντικά ιστορικά κέντρα (Ναύπακτος, Μεσολόγγι), αξιόλογα ορεινά τοπία.

Το Υδατικό Διαμέρισμα είναι κατά το μεγαλύτερο μέρος του ορεινό, με τις κυριότερες εξάρσεις στο ανατολικό τμήμα του. Οι μόνες πεδινές περιοχές εμφανίζονται στα παράλια του Μεσολογγίου, στην πεδιάδα Αγρινίου και στην παραλιακή περιοχή της Βόνιτσας.

Στο διαμέρισμα αναπτύσσεται από βορρά προς νότο η οροσειρά της νότιας Πίνδου, η οποία περιλαμβάνει τα Αθαμανικά, τα Άγραφα, τον Τυμφρηστό, το Παναιτωλικό και τα Βαρδούσια. Τα υψόμετρα φτάνουν τα

2.416 m (Αθαμανικά) ως 1.924 m (Παναιτωλικό). Στα δυτικά εμφανίζονται χαμηλότερα βουνά (Βάλτου και Ακαρνανικά με μέγιστα υψόμετρα 1.728 και 1.528 m αντίστοιχα).

Χάρτης 6: Μορφολογικός ΥΔ Δυτ. Στ. Ελλάδα (EL04)

Η μορφολογία των ακτών του διαμερίσματος είναι ιδιαίτερα πολύπλοκη και περιλαμβάνει κλειστές θάλασσες και πολλούς μικρούς κόλπους και νησιά. Στο νοτιοδυτικό τμήμα, στις εκβολές του Αχελώου, σχηματίζονται οι κλειστές λιμνοθάλασσες του Αιτωλικού, του Μεσολογγίου και της Κλείσοβας.

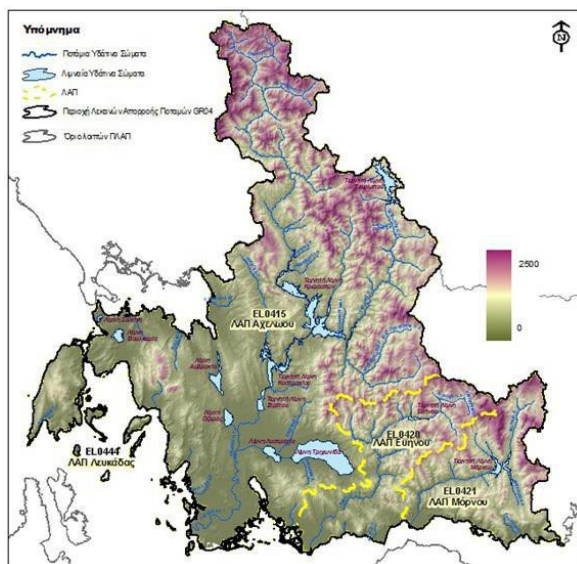

Κλίμα

Το ύψος των ατμοσφαιρικών κατακρημνισμάτων στο Υδατικό Διαμέρισμα Δυτικής Στερεάς Ελλάδας (EL04) είναι το δεύτερο υψηλότερο στη χώρα μετά από εκείνο του Υδατικού



Διαμερίσματος Ηπείρου (EL05). Το μέσο ετήσιο ύψος βροχής κυμαίνεται από 800 έως 1.000 mm περίπου στα παράκτια και πεδινά και φτάνει τα 1.400 mm στα ορεινά, ενώ σε μεγάλα υψόμετρα ξεπερνά τα 1.800 mm.

Η πιο βροχερή περίοδος είναι από το Νοέμβριο ως το Φεβρουάριο, ενώ οι πιο ξηροί μήνες είναι ο Ιούλιος και ο Αύγουστος. Οι χιονοπτώσεις είναι έντονες στα ορεινά του υδατικού διαμερίσματος. Οι μέρες χιονόπτωσης αυξάνουν από τα παράλια προς το εσωτερικό.

Ζήτηση και κύριες χρήσεις ύδατος

Στον Πίνακα 3-3 περιλαμβάνονται στοιχεία για τις συνολικές ετήσιες απολήψεις ύδατος ανά χρήση ύδατος. Οι αναλυτικοί υπολογισμοί των αναγκών και απολήψεων ύδατος έχουν γίνει στο Κείμενο Τεκμηρίωσης 05 - *Ανάλυση ανθρωπογενών πιέσεων και των επιπτώσεων τους στα επιφανειακά και στα υπόγεια υδατικά συστήματα*, ενώ αναλυτικά στοιχεία για τις χρήσεις ύδατος ανά ΛΑΠ παρουσιάζονται στην ενότητα 5.4 του παρόντος. Αναλυτικά, τα στοιχεία για τις απολήψεις ύδατος στο Υδατικό Διαμέρισμα Δυτικής Στερεάς Ελλάδας, ανά χρήση ύδατος, φαίνονται στον παρακάτω Πίνακα.

Πίνακας 3.3: Κατανομή ζήτησης ανά χρήση ύδατος στο Υδατικό Διαμέρισμα Δυτ. Στερεάς Ελλάδας (EL04)

Χρήση Ύδατος	Ετήσια Εκτιμώμενη Απόληψη (hm ³)
Άρδευση (σύνολο αρδεύσιμων εκτάσεων)	717
Άρδευση (εκτάσεις 2013)	493
Πόσιμο Νερό	39
Κτηνοτροφία	8
Βιομηχανία	2

Σχετικά με την άρδευση, παρουσιάζονται δύο ποσότητες. Η πρώτη αφορά το σύνολο των δηλωμένων εκτάσεων οι οποίες είναι αρδεύσιμες. Η ποσότητα αυτή αποτελεί και ένα άνω όριο στηναρδευτική ζήτηση. Η δεύτερη ποσότητα αντιστοιχεί στις εκτάσεις και καλλιέργειες που δηλώθηκε το 2013 ότι πράγματι αρδεύτηκαν. Η ποσότητα αυτή είναι μειωμένη και αντικατοπτρίζοντας τη μείωση των εκτάσεων που αρδεύονται για λόγους τόσο δημογραφικούς όσο και οικονομικούς.



Όσον αφορά την κατανομή της ζήτησης στις Λεκάνες Απορροής του Υδατικού Διαμερίσματος Δυτ. Στερεάς Ελλάδας, το μεγαλύτερο μέρος της αφορά τη ΛΑΠ Αχελώου (469,5 hm³), και ακολουθούν η ΛΑΠ Ευήνου (46,9 hm³), η ΛΑΠ Μόρνου (19,8 hm³) και με αρκετά μικρότερη ζήτηση η ΛΑΠ Λευκάδος (5,7 hm³). Η υπόψη κατανομή της ζήτησης φαίνεται στο παρακάτω Σχήμα 3-1.

Σχήμα 3-1: Κατανομή της ετήσιας ζήτησης ύδατος στις Λεκάνες Απορροής του Υδατικού Διαμερίσματος Δυτικής Στερεάς Ελλάδας (ΕΛΟ4)

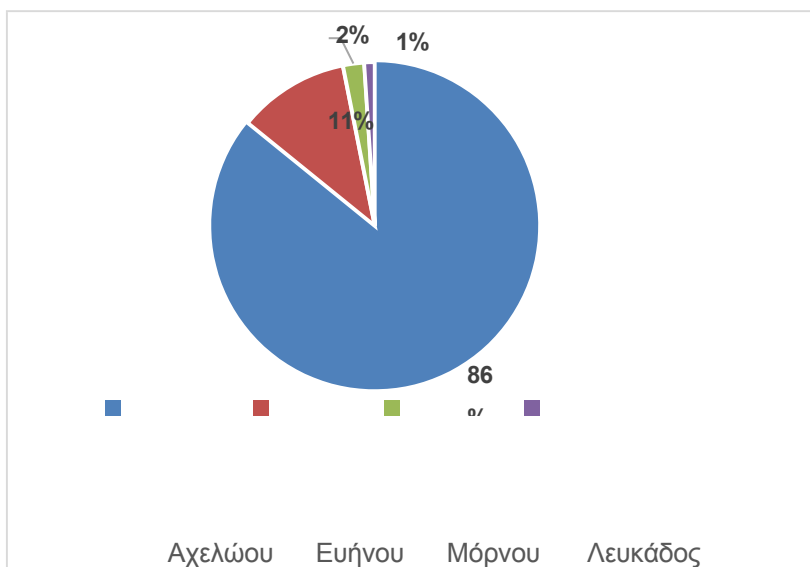



Κύρια θέματα διαχείρισης στο ΥΔ

Τα κυριότερα θέματα διαχείρισης των υδατικών πόρων που εντοπίζονται στο ΥΔ Δυτικής Στερεάς (ΕΙ04) αφορούν συνοπτικά στα ακόλουθα:

- Την ποσοτική και ποιοτική υποβάθμιση που έχει παρατηρηθεί σε υπόγειους υδροφορείς, που οφείλεται κατά κανόνα στην υπεράντλησή τους για την κάλυψη υδρευτικών και αρδευτικών αναγκών, αλλά και στην αποστράγγιση τους στην περίπτωση που χρησιμοποιούνται για εξορυκτικές δραστηριότητες. Ειδικότερα στους παράκτιους υδροφορείς η υπεράντληση οδηγεί, τις περισσότερες φορές, σε υφαλμύριση των υπόγειων υδατικών συστημάτων, λόγω της διείσδυσης θαλάσσιου νερού. Επισημαίνεται ότι αύξηση της ηλεκτρικής αγωγιμότητας (E.C.) και της συγκέντρωσης των χλωριόντων (Cl) είναι δυνατό να οφείλεται και σε άλλα αίτια ανθρωπογενούς προέλευσης (π.χ. αστική ρύπανση) ή στο φυσικό υπόβαθρο.

3. ΠΕΡΙΓΡΑΦΗ ΥΦΙΣΤΑΜΕΝΟΥ ΑΡΔΕΥΤΙΚΟΥ ΔΙΚΤΥΟΥ Τ.Ο.Ε.Β. ΚΑΤΟΧΗΣ - ΑΝΑΓΚΕΣ ΑΡΔΕΥΣΗΣ Τ.Ο.Ε.Β. ΚΑΤΟΧΗΣ

Σκοπός του προτεινόμενου έργου είναι ο εκσυγχρονισμός, η αποκατάσταση της λειτουργικότητας και η συνακόλουθη μείωση της κατανάλωσης ενέργειας και υδάτων του αρδευτικού δικτύου του ΤΟΕΒ Κατοχής Αιτωλοακαρνανίας.

Ο όρος εξοικονόμηση ενέργειας αναφέρεται στην προσπάθεια βελτίωσης της ενεργειακής απόδοσης των παραγωγικών μέσων και γενικότερα στην εξεύρεση τρόπων μείωσης της ενέργειας που καταναλώνεται σε κάθε επίπεδο. Όμως έμμεσα η εξοικονόμηση της ενέργειας πραγματοποιείται και από την αύξηση της ενεργειακής αποδοτικότητας των διαφόρων συστημάτων.

Πιο συγκεκριμένα, με το προτεινόμενο έργο, που περιλαμβάνει την προμήθεια, εγκατάσταση και θέση σε λειτουργία σύγχρονου εξοπλισμού στο αποστραγγιστικό αντλιοστασίου D4, ένα από τα μεγαλύτερα των Βαλκανίων και στα τέσσερα αντλιοστάσια Άρδευσης Α1/8, Α2/8, Α3/8 και Α4/8, στόχος είναι να επιτευχθεί η ενίσχυση των υφιστάμενων Αντλιοστασίων, η αναβάθμιση των υποδομών άρδευσης, η μείωση της κατανάλωσης ενέργειας και υδάτων και ο έλεγχος των



διαρροών νερού.

Οι προτεινόμενες παρεμβάσεις στο σύστημα ελέγχου του δικτύου άρδευσης εκσυγχρονίζουν και βελτιώνουν τις υφιστάμενες υποδομές. Αυτή η βελτίωση επιτυγχάνεται μέσω επιλεγμένων λειτουργιών αυτοματοποίησης, τηλεοπτείας και τηλεχειρισμού οι οποίες προσφέρουν αποτελεσματικότερη διαχείριση και εκμετάλλευση του δικτύου άρδευσης. Το λογισμικό ενεργειακής προσομοίωσης και βελτιστοποίησης θα αποτελεί ένα εργαλείο για τη βελτιστοποίηση της ενεργειακής κατανάλωσης επιλεγμένης μονάδας ή ομάδων ηλεκτρολογικού/ μηχανολογικού εξοπλισμού (π.χ. αντλίες σε γεωτρήσεις ή αντλιοστάσια).

Για κάθε αντλία θα πρέπει να εντοπίζονται αυτόματα η ωριαία κατανάλωση (ζήτηση νερού) για ημερομηνία αναφοράς που επιλέγει ο χρήστης, καθώς επίσης και πιθανές τιμές που πρέπει να προστεθούν στη ζήτηση νερού ή να πολλαπλασιαστούν με αυτή, κατ' απαίτηση του χρήστη, στο πλαίσιο εναλλακτικών δοκιμών. Επιπλέον, πρέπει να λαμβάνεται υπόψη η ονομαστική παροχή της αντλίας ή των αντλιών. Το λογισμικό θα βασίζεται στα στοιχεία ζήτησης νερού και της παραγωγής των αντλιών ώστε να προσομοιώνει τη λειτουργία του συστήματος. Ακόμα, θα δίνει δυνατότητα καταχώρησης των παραμέτρων λειτουργίας του εξοπλισμού (π.χ. δεξαμενών, αντλιών) σε συνδυασμό με δυνατότητα ανάγνωσης στοιχείων ενεργειακής κατανάλωσης από το SCADA. Το λογισμικό θα διεξάγει αυτοματοποιημένα πρόταση για τη λειτουργία η οποία θα ικανοποιεί όσο το δυνατόν περισσότερο τη ζήτηση νερού.

Λόγω της παλαιότητας των μοτέρ δεν αντλούν την απαραίτητη ποσότητα νερού και αυτό έχει σαν αποτέλεσμα να μην αρδεύονται κανονικά οι καλλιέργειες.



Ειδικότερα έχουμε για τα αντλιοστάσια η κατάσταση τους είναι :

















Σε αυτή την περίπτωση θα αυξηθεί ο βαθμός απόδοσης του συνόλου των αντλητικών συγκροτημάτων και θα επιτευχθεί:

- 1) Εξοικονόμηση ηλεκτρικής ενέργειας πλέον του 20%,
- 2) Μείωση των βλαβών κατά 90%,
- 3) Μείωση των υδραυλικών βλαβών τουλάχιστον 50%,
- 4) άρα αύξηση της διαθεσιμότητας και φυσικά εξοικονόμηση υδάτινων πόρων.

4. ΠΑΡΑΤΗΡΟΥΜΕΝΑ ΠΡΟΒΛΗΜΑΤΑ ΕΞΕΤΑΖΟΜΕΝΗΣ ΠΕΡΙΟΧΗΣ ΑΡΔΕΥΣΗΣ

Οι αυξημένες θερμοκρασίες των αρδευτικών μηνών ανά τα έτη έχουν ως αποτέλεσμα την έντονη ζήτηση νερού για άρδευση.

Στον Τ.Ο.Ε.Β. εργάζονται πολύ λίγοι υδρονομείς και ακόμα λιγότεροι τεχνικοί. Η σειρά των εργασιών που εκτελούνται, είναι:

α) πριν την έναρξη της αρδευτικής περιόδου, εντοπίζονται τα σημεία για επεμβάσεις, προγραμματίζονται λύσεις και εξασφαλίζεται με αυτό τον τρόπο η ομαλή ροή και διέξοδος του νερού. Ελέγχονται και κλείνουν όλες τις υδροληψίες (που ήταν ανοικτές κατά την διάρκεια του χειμώνα για να αποφευχθούν θραύσεις από την παγωνιά), στη συνέχεια δίνονται παροχές στα δίκτυα δημιουργώντας τις απαραίτητες πιέσεις τα οποία και ελέγχονται για πιθανές διαρροές. Εάν διαπιστωθούν βλάβες και διαρροές προγραμματίζονται αντίστοιχες επιδιορθώσεις.

β) Κατά την διάρκεια της αρδευτικής περιόδου, κύριο μέλημα είναι η ομαλή και συνεχής άρδευση όλων των καλλιεργειών με πιστή εφαρμογή του Κανονισμού Άρδευσης. Όλα τα Υδρονομικά Όργανα, έχουν καθήκον να εξασφαλίσουν την συνεχή τροφοδοσία των δικτύων με νερό και να ελέγχουν για πιθανές παραβάσεις και αυθαιρεσίες. Παράλληλα, με όλες αυτές τις εργασίες το τμήμα συντήρησης και κατασκευών συνεχίζει να επιδιορθώνει κάθε φυσική φθορά ή βλάβη και την εποχή αυτή γίνονται οι προγραμματισμένες ανακατασκευές, συμπληρώσεις ή επεκτάσεις των δικτύων.

Γνωρίζοντας κάποιος το μέγεθος του δικτύου άρδευσης του Τ.Ο.Ε.Β. το υφιστάμενο προσωπικό θεωρείται ανεπαρκές για να καλύψει την έκταση αυτή σε ικανούς για αποφυγή μεγάλων απωλειών, χρόνους, γεγονός που θα πάψει να είναι πλέον πρόβλημα με την εφαρμογή της πράξης και την σωστή εκπαίδευση του υπάρχοντος προσωπικού ώστε να μπορεί τα αντιμετωπίζει τα συνήθη προβλήματα και από απόσταση.



Κατά τον υπολογισμό των αναγκών ύδατος στο αρδευτικό δίκτυο του Τ.Ο.Ε.Β. πρέπει να ληφθούν υπόψη οι απώλειες νερού, οι οποίες προσδιορίζονται με βάση την μέθοδο άρδευσης που εφαρμόζεται, την μεταφορά του νερού στα αρδευτικά κανάλια και στις αποστραγγιστικές τάφρους, καθώς και την μεταφορά νερού στις κεντρικές διώρυγες.

Οι υπολογισμένες απώλειες οφείλονται ως επί το πλείστον στους παρακάτω παράγοντες:

- τις αφανείς διαρροές του δικτύου
- την λαθροληψία νερού και
- τα ανεπαρκή ή σε άσχημη κατάσταση υδροστόμια

Ένα εξαιρετικά σημαντικό πρόβλημα που έρχεται να αντιμετωπίσει η πρόταση είναι τα υπέρογκα ποσά που έχουν να πληρώσουν οι Τ.Ο.Ε.Β. από κατανάλωση ρεύματος των απαραίτητων για την άρδευση αντλιοστασίων ιδίως στην περίοδο αυτή της κρίσης που και οι αγρότες οφείλουν στο Τ.Ο.Ε.Β. οπότε και ο Τ.Ο.Ε.Β. σε άλλους πιστωτές όπως η ΔΕΗ. Το ζήτημα των οφειλών δεν αφορά, με τις μέχρι τώρα πληροφορίες, το συγκεκριμένο Τ.Ο.Ε.Β. , αλλά σχεδόν όλες τις περιοχές της χώρας, (Κρήτη, Πελοπόννησο, Ήπειρο, Μακεδονία, περιοχές του Μεσολογίου).

5. ΑΝΑΓΚΑΙΟΤΗΤΑ ΠΡΟΤΕΙΝΟΜΕΝΗΣ ΠΡΑΞΗΣ

Για τους παραπάνω λόγους, καθίσταται σαφές ότι ο Τ.Ο.Ε.Β. οφείλει και πρέπει να προβεί σε δρομολόγηση των απαραίτητων βημάτων και ενέργειες που απαιτούνται για τον περιορισμό των απωλειών του νερού και την ενεργειακή αναβάθμιση του δικτύου της. Εάν οι ενέργειες αυτές δεν γίνουν έγκαιρα, τότε το αρδευτικό δίκτυο του Τ.Ο.Ε.Β. προκειμένου να συνεχίσει να λειτουργεί θα πρέπει να μεταφέρει αναγκαστικά το υπέρογκο αυτό κόστος στους αγρότες με υπέρμετρες αυξήσεις στην τιμολογιακή της πολιτική (και βάσει της ΚΥΑ αριθμ.135275 Άρθρο 11). Συνεπώς, η έγκαιρη και αποτελεσματική αντιμετώπιση των απωλειών αποτελεί και ζήτημα κοινωνικής ευαισθησίας. Οι δημοτικές επιχειρήσεις λειτουργούν με βάση το συμφέρον του πολίτη και οφείλουν να ενεργούν ανταποδοτικά.

Εκτός όμως από την άρση των οικονομικών επιβαρύνσεων, μία σωστά οργανωμένη πολιτική αντιμετώπισης των απωλειών εξασφαλίζει καλύτερη παροχή υπηρεσιών στους αγρότες. Εστιάζοντας δηλαδή στη βελτίωση των λειτουργικών παραμέτρων του δικτύου άρδευσης, με σκοπό τη μείωση των απωλειών, εξασφαλίζεται και η ικανοποίηση του κάθε αγρότη, με βελτίωση του επιπέδου των παρεχομένων υπηρεσιών.

Επιπλέον, πρέπει πάντα κάποιος να σκεφτεί και το περιβαλλοντικό κόστος των απωλειών-



υπεραντλήσεων το οποίο είναι ανυπολόγιστο. Η απώλεια πόσιμου ύδατος το οποίο τις περισσότερες φορές δεν επιστρέφει στον υδροφόρο ορίζοντα και δεν ακολουθεί τη φυσική οδό ανακύκλωσης και αναδημιουργίας, έχει ως αποτέλεσμα την υπεράντληση, την εξάντληση των φυσικών υδατικών πόρων, και τελικά την ερημοποίηση ολόκληρων περιοχών, με ότι αυτό συνεπάγεται για όλες τις καλλιέργειες και τους αγρότες που εξαρτώνται από αυτές.

Η προτεινόμενη πράξη ακολουθεί την διεθνή πρακτική που αφορά την μεθοδολογία αντιμετώπισης των απωλειών εστιάζοντας στην κλιμακούμενη αντιμετώπισή τους, ιεραρχώντας τους παράγοντες που επηρεάζουν το πρόβλημα και έχει ως στόχο την:

- Διασφάλιση επάρκειας νερού
- Αναγνώριση των χαρακτηριστικών λειτουργίας των δικτύων-Εύκολη λειτουργία από απόσταση
- Ποσοτική και ποιοτική καταγραφή των απολήψιμων ποσοτήτων νερού από τις πηγές υδροληψίας
- Ποσοτική και ποιοτική καταγραφή του νερού των υδρομέτρων
- Ανάπτυξη συστήματος τηλεελέγχου του δικτύου άρδευσης
- Σωστή ρύθμιση της λειτουργίας και αναβάθμιση των αντλιοστασίων ώστε να μειωθεί τόσο το πραγματικό όσο και το περιβαλλοντικό κόστος τους

Ο Τ.Ο.Ε.Β. επιδιώκει την λογική του εξορθολογισμού διαχείρισης των δικτύων άρδευσης για αντιμετώπιση του προβλήματος των απωλειών με πλήρη αξιοποίηση των υφιστάμενων πόρων, δικτύων και εγκαταστάσεων και όχι μέσω απλής αντικατάστασης τους, μετά την διαπίστωση βλαβών.



6. ΠΕΡΙΓΡΑΦΗ ΤΗΣ ΠΡΟΤΕΙΝΟΜΕΝΗΣ ΠΡΑΞΗΣ

Στο πλαίσιο της αιεφορίας και της βιώσιμης ανάπτυξης ο Τ.Ο.Ε.Β. ΚΑΤΟΧΗΣ στοχεύει στην εξασφάλιση της επάρκειας νερού άρδευσης από τις υδροληψίες του επιφανειακές και υπόγειες (πηγές).

Για την ευεργετική για το περιβάλλον αλλά και την οικονομία-μεγιστοποίηση της αξιοποίησης των υδροληψιών απαιτείται σε πρώτη φάση η αδιάλειπτη αξιόπιστη καταγραφή των υδραυλικών και ποιοτικών παραμέτρων τους.

Το προτεινόμενο σύστημα θα παρέχει ικανό ποσοτικό και ποιοτικό επίπεδο υπηρεσιών στους αγρότες μέσω αναβάθμισης του τρόπου λειτουργίας του με κύριους στόχους:

- Την αύξηση της αξιοπιστίας λειτουργίας του συστήματος
- Την μείωση του κόστους λειτουργίας και της καταναλισκόμενης ηλεκτρικής ενέργειας
- Την αύξηση του χρόνου ζωής των επενδύσεων, μειώνοντας την άσκοπη καταπόνησή τους
- Τη συνεχή παρακολούθηση των κρίσιμων λειτουργικών παραμέτρων του συστήματος άρδευσης και ελέγχου της λειτουργίας του.

Εφόσον το μεγαλύτερο πρόβλημα του δικτύου είναι το μεγάλο ποσοστό απωλειών στο δίκτυο, ο ορθολογικός τρόπος αντιμετώπισης και η δρομολόγηση των βέλτιστων λύσεων, σύμφωνα και με την διεθνή πρακτική, είναι η εφαρμογή συνολικών μεθόδων και πρακτικών εντοπισμού απωλειών ανά αρδευτική περιοχή ώστε να προσδιοριστούν οι προτεραιότητες επέμβασης πρώτα στα τμήματα εκείνα του δικτύου που παρουσιάζουν το υψηλότερο ποσοστό απωλειών.

Με βάση τα δεδομένα του συγκεκριμένου δικτύου η λύση που προτείνεται είναι η: Στο πλαίσιο αυτό το προτεινόμενο φυσικό αντικείμενο της πράξης περιλαμβάνει την:

- Προμήθεια, εγκατάσταση και θέση σε λειτουργία Τοπικών Σταθμών Άρδευσης (ΤΣΑ) στο αποστραγγιστικό αντλιοστασίου D4, ένα από τα μεγαλύτερα των Βαλκανίων και στα τέσσερα αντλιοστάσια Άρδευσης A1/8, A2/8, A3/8 και A4/8 για την παρακολούθηση όλων των κρίσιμων παραμέτρων (παροχή, πίεση, στάθμη) στις υποδομές του αρδευτικού δικτύου του Δικαιούχου.
- Προμήθεια, εγκατάσταση και θέση σε λειτουργία ενός (1) Κεντρικού Σταθμού Ελέγχου στο Δικαιούχο. Στον Κεντρικό Σταθμό Ελέγχου θα γίνουν όλες οι απαραίτητες εργασίες



και εγκαταστάσεις εξοπλισμού και λογισμικών του συστήματος τηλεελέγχου-τηλεχειρισμού, καθώς και η ενσωμάτωση των Τοπικών Σταθμών Άρδευσης σε μία ενιαία βάση λήψης των σημάτων.

- Προμήθεια, εγκατάσταση και θέση σε λειτουργία δύο σταθμών μέτρησης και τηλεμετάδοσης αγρό-μετεωρολογικών παραμέτρων με σκοπό την υποβοήθηση μετάβασης από την συμβατική μορφή διαχείρισης αγροτικών εκμεταλλεύσεων στην γεωργία ακριβείας και κυρίως στον τομέα της άρδευσης για την εξοικονόμηση αρδευτικού νερού.

Συμπεριλαμβανόμενες εργασίες :

Η αρχική εγκατάσταση θα περιλαμβάνει τις κάτωθι εργασίες, όπως αυτές περιγράφονται στις προδιαγραφές που ακολουθούν:

i) Λεπτομερής σχεδίαση του εξοπλισμού ελέγχου διαρροών, βελτίωσης της ενεργειακής απόδοσης και εξοικονόμησης ενέργειας σε επίπεδο λογικής και φυσικής αρχιτεκτονικής (δικτύωσης και επεξεργασίας δεδομένων).

ii) Προμήθεια και εγκατάσταση του εξοπλισμού που περιλαμβάνει:

- 1) Ρυθμιστές στροφών αντλητικών για τη παραγωγή μεταβλητής συχνότητας και τάσης, προκειμένου να ελέγχονται οι στροφές των ηλεκτροκινητήρων των αντλητικών συγκροτημάτων και Ομαλούς εκκινητές για την ομαλή εκκίνηση και στάση.
- 2) Πεδία ισχύος για ρυθμιστές στροφών και Ομαλούς εκκινητές.
- 3) Μετρητές παροχής, πίεσης και στάθμης για την συνεχή μέτρηση και παρακολούθηση των στοιχείων ζήτησης νερού, παραγωγής των αντλιών και ορθής λειτουργίας των δικτύων.
- 4) Εξοπλισμό Προγραμματιζόμενου Λογικού Ελεγκτή (PLC) για τη συγκέντρωση πληροφοριών, τηλεέλεγχο - τηλεχειρισμό και διαχείριση της λειτουργίας των αντλιοστασίων άρδευσης.
- 5) Εξοπλισμό τηλεπικοινωνιών για την επικοινωνία του Κεντρικού Σταθμού Ελέγχου (ΚΣΕ) με τους τοπικούς σταθμούς ελέγχου των αντλιοστασίων άρδευσης.



6) Αναλυτές ενέργειας για την συνεχή παροχή και παρακολούθηση λεπτομερών δεδομένων σχετικά με τη συμπεριφορά και κατανάλωση του ηλεκτρικού εξοπλισμού.

iii) Παράδοση και εγκατάσταση του λογισμικού που περιλαμβάνει:

- 1) Λογισμικό εφαρμογών τηλεελέγχου - τηλεχειρισμού για τη συλλογή των δεδομένων, την ενσωμάτωσή τους σε βάση δεδομένων και τη διάθεση αυτών σε ειδικά διαμορφωμένα προγράμματα εφαρμογών για περαιτέρω επεξεργασία και λήψη αποφάσεων (διαβάθμιση συναγερμών, καταγραφή και παρακολούθηση γεγονότων, ιστορικά δεδομένα, στατιστικά δεδομένα, διαχείριση συντήρησης κλπ).
- 2) Λογισμικό Επικοινωνιών για τη σύνδεση και ορθή αποστολή και λήψη των νέων συνιστωσών ελέγχου και χειρισμού των σταθμών ελέγχου με τον ΚΣΕ.
- 3) Λογισμικό Ενεργειακής Βελτιστοποίησης λειτουργίας Αντλιοστασίων το οποίο μέσω εκτέλεσης κατάλληλου αλγορίθμου θα συγκρίνει όλα τα δυνατά σενάρια λειτουργίας και θα αποφασίζει αυτόματα για την πραγματοποίηση καθορισμένων απομακρυσμένων χειρισμών (π.χ. εκκίνηση συγκεκριμένης γεώτρησης έναντι άλλης). Η λήψη της εκάστοτε απόφασης θα βασίζεται σε κριτήρια είτε σαφώς καθορισμένα από το χρήστη ή με γνώμονα τη βέλτιστη διαχείριση του δικτύου ώστε να επιτευχθεί ελάχιστη κατανάλωση ενέργειας, αποφυγή άσκοπων εκκινήσεων/διακοπών, ομοιόμορφη λειτουργία αντλιών και όσο το δυνατόν λιγότερες ανάγκες συντήρησης
- 4) Λογισμικό Διαχείρισης Βλαβών και Συντήρησης Εξοπλισμού θα χρησιμοποιηθεί για την αυτοματοποιημένη διαχείριση της συντήρησης των μηχανημάτων και του εξοπλισμού της υπηρεσίας.

iv) Προσαρμογές και μετατροπές σε ηλεκτρικές και υδραυλικές εγκαταστάσεις, όπου απαιτείται για την πραγματοποίηση του έργου σε ένα ενιαίο ολοκληρωμένο σύνολο.

v) Παράδοση σχεδίων. Παράδοση εγχειριδίων λειτουργίας και συντήρησης. Παράδοση τεκμηρίωσης. Εκπαίδευση του προσωπικού στις λειτουργίες, την υποστήριξη και τη συντήρηση του νέου ολοκληρωμένου συστήματος.



vi) Δοκιμαστική λειτουργία για ένα μήνα (30 ημέρες) - Παροχή υπηρεσιών τεχνικής υποστήριξης.

vii) Εγγύηση καλής λειτουργίας. Παροχή υπηρεσιών συντήρησης και τεχνικής υποστήριξης.

7. ΓΕΝΙΚΑ ΑΝΑΜΕΝΟΜΕΝΑ ΟΦΕΛΗ ΑΠΟ ΤΗΝ ΕΓΚΑΤΑΣΤΑΣΗ ΚΑΙ ΛΕΙΤΟΥΡΓΙΑ ΤΗΣ ΠΡΟΤΕΙΝΟΜΕΝΗΣ ΠΡΑΞΗΣ

Συγκεντρωτικά αναμένονται οι παρακάτω ωφέλειες, σε σχέση με την βελτίωση των παρεχόμενων υπηρεσιών του Δήμου μετά τη θέση σε λειτουργία του συνολικού συστήματος:

- α) Την μείωση των υφιστάμενων απωλειών του δικτύου άρδευσης
- β) Την ύπαρξη συστήματος τηλεμετρίας, μειώνοντας τα κόστη διαχείρισης και συντήρησης του δικτύου στο μισό
- γ) Την επίτευξη αποδεκτών επιπέδων ποιότητας παρεχόμενου νερού, σύμφωνα με την σχετική ΚΥΑ (Υ2/2600/2001).

Επιπλέον υπολογίζεται ότι τα άμεσα οικονομικά οφέλη της εν λόγω μελέτης βρίσκουν εφαρμογή στα ακόλουθα:

- Μείωση κόστους Ηλεκτρικής Ενέργειας από την ορθολογική διαχείριση των υποδομών και την αποφυγή της 24ωρης λειτουργίας των αντλιοστασίων,
- Μείωση κόστους από τον ενεργό εντοπισμό διαρροών και την ελαχιστοποίηση των θραύσεων στο δίκτυο και από τη μείωση εξόδων κίνησης συνεργείων,
- Μείωση του περιβαλλοντικού αποτυπώματος,
- Μείωση κόστους συντήρησης/επισκευής αντλιοστασίων, προωθητικών συγκροτημάτων και εξοπλισμού δικτύων.

Με την εφαρμογή της προτεινόμενης πράξης θα υπάρχουν οφέλη τόσο για το Τ.Ο.Ε.Β. όσο και για τους αγρότες αλλά και το περιβάλλον:

- Με την εγκατάσταση του προτεινόμενου συστήματος, οι χειριστές θα γνωρίζουν σε κάθε στιγμή το υδατικό ισοζύγιο και θα χρησιμοποιούν την πλέον κατάλληλη κάθε φορά ποσότητα ύδατος (από άποψη παροχής αλλά και από άποψη οικονομίας) ώστε να τροφοδοτήσουν το δίκτυο άρδευσης.
- Η σημαντική καταπόνηση του δικτύου από την μεταφορά και διάθεση νερού έχει δημιουργήσει σημαντικά προβλήματα και επικαθίσεις στους τροφοδοτικούς



αγωγούς με άμεσο αποτέλεσμα την υποβάθμιση των ποιοτικών χαρακτηριστικών του νερού και την ανάγκη συνεχούς παρακολούθησης σε συγκεκριμένες περιόδους.

- Μέσω της συνεχούς παρακολούθησης των κρίσιμων παραμέτρων παροχής - πίεσης σε κομβικά σημεία του δικτύου θα μειωθούν δραστικά οι διαρροές και θα μειωθεί σημαντικά η πλασματική ζήτηση και θα επιτευχθεί σύγκλιση του υδατικού ισοζυγίου.
- Μέσω της ορθολογικότερης λειτουργίας του δικτύου θα μειωθεί ο όγκος του νερού που καταναλώνεται με αποτέλεσμα να εξοικονομηθούν υδατικοί πόροι μεταφοράς και να μειωθούν οι ποσότητες του νερού θα αγοράζουν οι αγρότες και το κόστος από τη λειτουργία των αντλιοστασίων.
- Με την εγκατάσταση των προτεινόμενων σταθμών πέραν της επίλυσης των προβλημάτων ποιοτικής και ποσοτικής επάρκειας που έχει άμεσο αντίκτυπο στους αγρότες, ο Τ.Ο.Ε.Β. θα είναι σε θέση να προσφέρει πρόσθετες υπηρεσίες ενημέρωσης και επικοινωνίας καθώς θα είναι σε θέση να τους ενημερώνει για προβλήματα στο δίκτυο άρδευσης όπως διαρροές, θραύσεις, κλπ., όπως και ενημέρωση μετεωρολογικών συνθηκών μέσω των σταθμών που θα εγκατασταθούν.
- Τέλος, θα γίνει προαγωγή της βιώσιμης χρήσης του νερού βάσει μακροπρόθεσμης προστασίας των διαθεσίμων υδάτινων πόρων και ενίσχυσης της προστασίας και βελτίωσης του υδάτινου περιβάλλοντος.

8. ΣΥΜΒΟΛΗ ΤΗΣ ΠΡΟΤΕΙΝΟΜΕΝΗΣ ΠΡΑΞΗΣ ΣΤΗΝ ΥΛΟΠΟΙΗΣΗ ΒΑΣΙΚΩΝ ΜΕΤΡΩΝ ΤΟΥ ΟΙΚΕΙΟΥ ΣΔΛΑΠ

Η Ελληνική Νομοθεσία εναρμονίστηκε με την Οδηγία 91/676/ΕΟΚ για την «Προστασία των νερών από τη νιτρορρύπανση γεωργικής προέλευσης» με την ΚΥΑ υπ. αριθμ. 16190/1335/09.06.1997 (ΦΕΚ Β' 519/25-6-1997). Ο προσδιορισμός των περιοχών που υφίστανται νιτρορρύπανση έγινε με την ΚΥΑ οικ. 19652/1906/22.07.1999 "Προσδιορισμός των νερών που υφίστανται νιτρορρύπανση γεωργικής προέλευσης" (ΦΕΚ Β' 1575 /5-8- 1999) και συμπληρώθηκε με την ΚΥΑ οικ. 20419/2522 "Συμπλήρωση της οικ. 19652/1906/1999" (ΦΕΚ 1212/18-9-2001), με την οποία η περιοχή του κάμπου Θεσσαλονίκης - Πέλλας - Ημαθίας χαρακτηρίστηκε ως ζώνη ευπρόσβλητη στη νιτρορρύπανση γεωργικής προέλευσης. Τέλος, με την ΚΥΑ 16175/824/12.04.2006 (ΦΕΚ Β' 530 /28-4-2006), προσδιορίστηκε το πρόγραμμα δράσης για αυτή την περιοχή. Για την εφαρμογή της



Οδηγίας στη χώρα μας εγκαταστάθηκε το δίκτυο παρακολούθησης της ποιότητας των επιφανειακών και υπόγειων νερών, στο οποίο πραγματοποιούνται μετρήσεις φυσικοχημικών, μικροβιολογικών παραμέτρων, θρεπτικών συστατικών, ανεπιθύμητων ουσιών, τοξικών ουσιών. Κώδικας ορθής γεωργικής πρακτικής Σύμφωνα με το Άρθρο 4 της Οδηγίας 91/676/ΕΟΚ «για την προστασία των υδάτων από τη νιτρορρύπανση γεωργικής προέλευσης» θεσπίστηκε ο «Κώδικας Ορθής Γεωργικής Πρακτικής για την προστασία των νερών από νιτρορρύπανση γεωργικής προέλευσης» με την αρ. 85167/820/20.3.2000 Υπουργική Απόφαση (ΦΕΚ Β'477/1.07.1993), καθώς και οι

«Κώδικες Ορθής Γεωργικής Πρακτικής», όπως αυτοί εγκρίθηκαν με την Ε(2003) 3139/28.2.2003 απόφαση της Ευρωπαϊκής Επιτροπής με την ΚΥΑ 568/125347/20.1.2004 (ΦΕΚ Β'142/29.1.2004). Ο σκοπός του Κώδικα σε ό,τι αφορά τα λιπάσματα και ειδικότερα τα αζωτούχα, είναι να βοηθήσει τους γεωργούς να εφαρμόσουν πρακτικές φιλικές προς το περιβάλλον. Ιδιαίτερα ο κώδικας στοχεύει:

- στην αποτροπή της ρύπανσης των υπόγειων και επιφανειακών νερών από τη συσσώρευση νιτρικών λόγω βαθιάς διήθησης ή επιφανειακής απορροής,
- στην παροχή οδηγιών για τη σωστή διαχείριση των νερών (συστήματα άρδευσης, τρόποι εφαρμογής, εξοικονόμηση νερού, κ.λπ.),
- στο χειρισμό - διάθεση των κτηνοτροφικών αποβλήτων με στόχο πάντα την προστασία του περιβάλλοντος και της Δημόσιας υγείας. Σύμφωνα με την ΚΥΑ 262385 (ΦΕΚ Β'509/23.4.2010) «Εφαρμογή του καθεστώτος της πολλαπλής συμμόρφωσης και λοιπά συμπληρωματικά μέτρα σε εκτέλεση του Κανονισμού (ΕΚ) 73/2009 και του κανονισμού 1698/05 του Συμβουλίου» και ειδικότερα το άρθρο 11 "Συμπληρωματικές υποχρεώσεις των γεωργών ως προς τη μείωση νιτρορρύπανσης γεωργικής προέλευσης", οι γεωργοί υποχρεούνται στην τήρηση των γενικών υποχρεώσεων των κωδίκων ορθής πρακτικής για τη νιτρορρύπανση.

Με την εφαρμογή της πρότασης και τον απόλυτο έλεγχο του δικτύου άρδευσης ελατώνονται τα φαινόμενα νιτρορρύπανσης όπως ορίζει ο παραπάνω κώδικας.

Οι επιπτώσεις της κλιματικής αλλαγής στην Ελλάδα αναφέρονται στη μείωση της προσφοράς και στο αρδευτικό νερό. Αν αυτό συνδυαστεί με την αύξηση των θερμοκρασιών, επαπειλείται εντατικοποίηση της άρδευσης και μεγαλύτερη διάρκεια αρδεύσεων.

Τα αρδευτικά δίκτυα, όπου αυτά υπάρχουν, εμφανίζουν σημαντικές υδατικές απώλειες λόγω



παλαιότητας, κακής, ελλιπούς ή ανύπαρκτης συντήρησης, τύπου κατασκευής κ.λπ. (αντικατάσταση φθαρμένων τμημάτων ή αλλαγή αρδευτικής μεθόδου, ακόμα και αλλαγή καλλιεργειών).

Η πράξη είναι συναφής με αρκετές ομάδες βασικών μέτρων της 1ης Αναθεώρησης του ΣΔΛΑΠ ΥΔ Δυτικής Στερέας Ελλάδος (EL04) και συγκεκριμένα τις:

M04B0303 Αύξηση της αποδοτικότητας της χρήσης νερού σε υποδομές εγγείων βελτιώσεων Μέτρα για την προώθηση της αποδοτικής και αειφόρου χρήσης του νερού ώστε να μην διακυβεύεται η επίτευξη των στόχων του της Οδηγίας (Άρθρο 4) Το μέτρο περιλαμβάνει έργα και δράσεις που εντάσσονται κυρίως στο Μέτρο 4 του ΠΑΑ 2014 -2020 "Επενδύσεις σε υλικά στοιχεία του ενεργητικού" και ειδικότερα στο υπομέτρο 4.3.1 "Υποδομές εγγείων βελτιώσεων". Τα έργα και οι δράσεις που υποστηρίζονται από το υπομέτρο 4.3.1 στοχεύουν (α) στη μείωση απωλειών και στην εφαρμογή μεθόδων άρδευσης υψηλής αποδοτικότητας (π.χ. κλειστά δίκτυα σε συνδυασμό με στάγδην άρδευση) με αντικατάσταση υπάρχοντων πεπαλαιωμένων δικτύων άρδευσης. Τα έργα αυτά συμβάλλουν άμεσα στην αύξηση της αποδοτικότητας της χρήσης του νερού στη γεωργία. Οι Δράσεις αυτές περιλαμβάνουν και την αντικατάσταση της ανεξέλεγκτης ιδιωτικής άρδευσης (απόληψη από υπόγεια ή/και επιφανειακά υδατικά συστήματα από συλλογικά) ολοκληρωμένα έργα, η διαχείριση των οποίων βασίζεται στον προγραμματισμό των αρδεύσεων και στη μέτρηση του εφαρμοζόμενου νερού. Βασικοί στόχοι των ανωτέρω δράσεων ή/και έργων είναι οι ακόλουθοι:

- Να επιτυγχάνουν ελάχιστη δυνητική εξοικονόμηση νερού της τάξεως του 10% (όπως αυτή υπολογίζεται σύμφωνα με την προτεινόμενη μεθοδολογία που δίνεται στο εγκεκριμένο ΠΑΑ 2014- 2020) για τα υδατικά συστήματα σε καλή ποσοτική κατάσταση με στόχο τη διατήρησή της. - Για υδατικά συστήματα με ποσοτική κατάσταση κατώτερη της καλής η δυνητική εξοικονόμηση θα πρέπει να είναι της τάξης του 10% αλλά και η προγραμματιζόμενη δράση ή/και έργο να εξασφαλίζει επιπλέον πραγματική μείωση της χρήσης του νερού τουλάχιστον ίση με το 50% της δυνητικής εξοικονόμησης (σύμφωνα με τις προβλέψεις του εγκεκριμένου ΠΑΑ 2014- 2020 όπως αυτές ισχύουν).

M04B0304 Επενδύσεις για εξοικονόμηση ύδατος στις γεωργικές εκμεταλλεύσεις Μέτρα για την προώθηση της αποδοτικής και αειφόρου χρήσης του νερού ώστε να μην διακυβεύεται η επίτευξη των στόχων του της Οδηγίας (Άρθρο 4) Το μέτρο περιλαμβάνει έργα και δράσεις που εντάσσονται στη δράση 4.1.2. του Μέτρου 4 του ΠΑΑ 2014 -2020. Παρέχεται ενίσχυση για επενδύσεις που συμβάλλουν στην εξοικονόμηση ύδατος και στην αειφόρο διαχείριση των



υδατικών πόρων, συμπεριλαμβανομένης και της αποθήκευσης του νερού σε επίπεδο γεωργικής εκμετάλλευσης.

M04B0306 Ενίσχυση Δράσεων Περιορισμού Απωλειών στα Συλλογικά Δίκτυα Άρδευσης Μέτρα για την προώθηση της αποδοτικής και αειφόρου χρήσης του νερού ώστε να μην διακυβεύεται η

επίτευξη των στόχων του της Οδηγίας (Άρθρο 4) Η ορθή εφαρμογή του μέτρου απαιτεί την υλοποίηση των παρακάτω δράσεων: 1) βελτιστοποίηση του προγράμματος άρδευσης με συνεργασία Δήμου– καλλιεργητών, έτσι ώστε να αποφεύγεται το πότισμα κατά τις ώρες της ημέρας με πολύ υψηλή θερμοκρασία. Εφόσον κρίνεται απαραίτητο προτείνεται, επίσης, η επικαιροποίηση των προγραμμάτων άρδευσης κατόπιν σύστασης της Περιφέρειας και σε συνεργασία με την εποπτεύουσα υπηρεσία του Δήμου. Σημειώνεται ότι οι Δήμοι ήδη υποχρεούνται από το υφιστάμενο θεσμικό πλαίσιο στην κατάρτιση ωρολόγιου προγράμματος αρδεύσεων. Στο πλαίσιο αυτό ο διαχειριστής του συλλογικού δικτύου (ΤΟΕΒ, ΓΟΕΒ, Δήμος κατά την έναρξη της αρδευτικής περιόδου θα καταρτίζει πρόγραμμα άρδευσης το οποίο θα κοινοποιεί άμεσα στην αρμόδια Δ/ση Υδάτων. Ιδιαίτερη σημασία πρέπει να δοθεί στην πιστή τήρηση του Κανονισμού Άρδευσης, ο οποίος συντάσσεται κατ' εφαρμογή του άρθρου 72 του ν. 3852/2010 (ΦΕΚ Α' 87/07.06.2010) και του άρθρου 79 του ν. 3463/2006 (ΦΕΚ Α' 114/08.06.2006).

2)

εντατικοποίηση ελέγχων προκειμένου να διασφαλιστεί η ορθή εφαρμογή του ως άνω προγράμματος άρδευσης. Οι έλεγχοι προτείνεται να πραγματοποιούνται από την Περιφέρεια που εποπτεύει τους Δήμους. 3) συνεχής συντήρηση, με φροντίδα της Περιφέρειας, των έργων μεταφοράς νερού, ώστε να διατηρούνται σε καλό επίπεδο. Σε περίπτωση που διαπιστώνονται μεγάλες αρδευτικές απώλειες λόγω φθοράς ή παλαιότητας των ανοικτών αγωγών μεταφοράς, άμεση επισκευή ή αντικατάστασή τους. 4) κατεύθυνση ώστε, οι μελέτες κατασκευής νέων αρδευτικών δικτύων να προβλέπουν, όπου είναι εφικτό, την κατασκευή υπόγειων αντί ανοικτών αγωγών. 5) Ανάπτυξη προγραμματισμού σχετικά με τις ποσότητες και την κατανομή των απολήψεων με σκοπό την καλύτερη εκτίμηση των αρδευτικών απωλειών, απολογιστικές καταστάσεις ανά αρδευτική περίοδο, στις οποίες θα πρέπει να περιλαμβάνονται κατ' ελάχιστο η αρδεύσιμη και αρδευθείσα έκταση, ο τρόπος και η μέθοδος άρδευσης, οι πηγές υδροδότησης, το είδος των καλλιεργειών, καθώς και οι ποσότητες ύδατος που χρησιμοποιήθηκαν για την άρδυσή τους, ανά μήνα και ανά πηγή υδροδότησης.

M04B0201 Αναβάθμιση της οργανωτικής λειτουργίας των Οργανισμών Εγγείων Βελτιώσεων για



την τήρηση των οικονομικών και λοιπών στοιχείων διαχείρισης με σκοπό την κάλυψη των απαιτήσεων της Απόφασης Αριθ. οικ. 135275/ΦΕΚ Β' 1751/22-5-2017 της Εθνικής Επιτροπής Υδάτων "Έγκριση γενικών κανόνων κοστολόγησης και τιμολόγησης υπηρεσιών ύδατος. Μέθοδος και διαδικασίες για την ανάκτηση κόστους των υπηρεσιών ύδατος στις διάφορες χρήσεις του." Μέτρα για την εφαρμογή της αρχής ανάκτησης του κόστους των Υπηρεσιών Ύδατος (Άρθρο 9) Το μέτρο αυτό αποσκοπεί στην κάλυψη των αναγκών των Οργανισμών Εγγείων Βελτιώσεων για τη συλλογή των απαιτούμενων πληροφοριών στα πλαίσια της έκδοσης της Απόφασης Αριθ. οικ. 135275 (ΦΕΚ Β' 1751 / 22- 5-2017) της Εθνικής Επιτροπής Υδάτων "Έγκριση γενικών κανόνων κοστολόγησης και τιμολόγησης υπηρεσιών ύδατος. Μέθοδος και διαδικασίες για την ανάκτηση κόστους των υπηρεσιών ύδατος στις διάφορες χρήσεις του" η οποία αποτελεί εφαρμογή του "βασικού μέτρου του 1ου ΣΔ. περί αρχής ανάκτησης κόστους".

9. ΓΕΝΙΚΕΣ ΑΡΧΕΣ ΚΕΝΤΡΙΚΟΥ ΔΙΑΧΕΙΡΙΣΤΙΚΟΥ ΣΥΣΤΗΜΑΤΟΣ

Κύριος σκοπός εγκατάστασης του συστήματος ελέγχου διαρροών είναι η ορθολογική χρήση των υδάτινων πόρων και η εξοικονόμηση ενέργειας. Με την υφιστάμενη κατάσταση τα αντλητικά συστήματα λειτουργούν χωρίς κανένα προγραμματισμό (με μοναδικό γνώμονα τις ανάγκες των γεωργών ώστε να μην υπάρξουν φαινόμενα έλλειψης νερού). Έτσι εφόσον δεν υπάρχουν τηλεμετρικά δεδομένα ούτε για τις ανάγκες των γεωργών ούτε για την ζήτηση, γίνεται σπατάλη τόσο της ενέργειας όσο και των υδάτινων πόρων.

Με την χρήση του ζητούμενου συστήματος τα φαινόμενα αυτά θα εκλείψουν αφού οι χειριστές θα γνωρίζουν ανά πάσα στιγμή το υδατικό ισοζύγιο και θα χρησιμοποιούν την πλέον κατάλληλη κάθε φορά αντλία (από άποψη παροχής αλλά και από άποψη οικονομίας), ώστε να τροφοδοτήσουν τους αγρότες.

Αναλυτικά αυτό θα επιτευχθεί με την χρήση διαφορετικών και παραμετροποιήσιμων σεναρίων υδροδότησης που θα καθορίζονται κάθε φορά από τον ΚΣΕ. Σε επίπεδο ΤΣΕΑ όπως αναφέρεται και παρακάτω στον πίνακα του PLC θα υπάρχει επιλογικός διακόπτης 3 θέσεων (REMOTE-OFF-LOCAL). Η θέση τοπικά είναι θέση στην οποία η αντλία εκκινεί και σταματά από τους ήδη υπάρχοντες διακόπτες START και STOP χωρίς να ελέγχεται από το PLC . Η θέση αυτή θα χρησιμοποιείτε για δοκιμές π.χ. της αντλίας η για λειτουργία σε έκτακτη ανάγκη (π.χ. βλάβη PLC). Η θέση OFF θα αποκλείει την λειτουργία της αντλίας είτε από PLC είτε χειροκίνητα. Στην θέση PLC/RTU η αντλία θα δέχεται εντολές από το PLC με βάση σενάριο που θα καθορίζει ο χειριστής. Απαιτούνται τα παρακάτω σενάρια. Τηλεχειρισμός



Σύμφωνα με αυτό το σενάριο ο χειριστής ξεκινά και σταματά την αντλία σαν να επενεργούσε στα μπουτόν START και STOP του συμβατικού αυτοματισμού.

Λειτουργία με στάθμες

Σύμφωνα με αυτήν τη λειτουργία το PLC εκκινεί και σταματά την αντλία με βάση στάθμη ταμειυτήρα η οποία θα είναι παραμετρικά οριζόμενη. Έτσι αρχικά θα αποφεύγονται φαινόμενα υπερχειλίσις αλλά και θα μπορέσει με την βοήθεια των καταγραφών στην βάση δεδομένων να δημιουργηθεί το προφίλ ζήτησης νερού αγροτεμαχίων στην διάρκεια διαφόρων χρονικών στιγμών.

Χρονική λειτουργία

Ένας επιπλέον τρόπος λειτουργίας θα είναι η χρονική λειτουργία των αντλιοστασίων.

Σύμφωνα με αυτήν για κάθε αντλία θα υπάρχει ένας πίνακας ημίων στον οποίο ο χειριστής θα σημειώνει τα ημίωρα που επιθυμεί να λειτουργεί η αντλία.

Έτσι με βάση την εμπειρία που θα αποκτηθεί από την προηγούμενη φάση για τις ανάγκες της εποχής ο χειριστής θα μπορεί να επιλέξει το βέλτιστο χρόνο-διάστημα για την λειτουργία της αντλίας.

9.1. ΑΥΤΟΜΑΤΟΠΟΙΗΣΗ ΥΦΙΣΤΑΜΕΝΩΝ ΕΓΚΑΤΑΣΤΑΣΕΩΝ

Αντλητικά συγκροτήματα

Οι αναγκαίες εργασίες αυτοματοποίησης του συμβατικού εξοπλισμού αφορά την προμήθεια του εξοπλισμού και λογισμικού SCADA. Συγκεκριμένα το έργο αποτελείται από:

- Εξοπλισμό Τοπικού Αυτοματισμού αντλητικών συγκροτημάτων μέσω διατάξεων τύπου PLC .
- Διασύνδεση των PLC μέσω ασύρματης ζεύξης με το Κέντρο Ελέγχου.
- Εγκατάσταση του Κέντρου Ελέγχου Λειτουργίας και εποπτείας των εγκαταστάσεων.

Κεντρικές εγκαταστάσεις

Τα έργα αυτοματισμού και SCADA αφορούν τις εγκαταστάσεις άρδευσης εντός των ορίων του Δήμου κυρίως έχουν σκοπό:

- Την εφαρμογή σύγχρονων μεθόδων διαχείρισης Δικτύων
- Αναλυτικά τα έργα περιλαμβάνουν για τις επιμέρους εγκαταστάσεις :
- Εγκατάσταση και προμήθεια οργάνων και αισθητηρίων μέτρησης ποιοτικών χαρακτηριστικών νερού, παροχής κλπ.



- Εγκατάσταση ηλεκτρολογικών πινάκων και PLC .
- Εγκατάσταση ασύρματου δικτύου για την μετάδοση των πληροφοριών.
- Εγκατάσταση κεντρικού σταθμού ελέγχου συνολικής εποπτείας της εγκατάστασης.
- Εκσυγχρονισμό συστημάτων μέτρησης στάθμης και προμήθειες πληροφοριακού εξοπλισμού.

Επιπλέον σε ορισμένες εγκαταστάσεις προβλέπεται:

- Εγκατάσταση οργάνων μέτρησης ενέργειας, παροχής.
- Διασύνδεση των ως άνω οργάνων στο νέο SCADA.

9.2. ΚΕΝΤΡΙΚΟ ΣΥΣΤΗΜΑ ΕΛΕΓΧΟΥ (ΚΣΕ)

Η συγκέντρωση των πληροφοριών από το κέντρο ελέγχου και η συνολική επεξεργασία τους σε συνδυασμό με μελλοντικές εφαρμογές που θα εγκατασταθούν όπως το Σύστημα Διαχείρισης Υδατικών Πόρων θα οδηγήσει, μέσω κατάλληλου λογισμικού, καταρχήν στην άμεση σφαιρική παρουσίαση των αποθεμάτων, της κατανάλωσης, του ισοζυγίου νερού και στην στατιστική επεξεργασία. Μεσοπρόθεσμα θα μπορέσει να υλοποιηθεί η προμήθεια κατάλληλου λογισμικού, μέσα από την αποκτηθείσα εμπειρία στην κατάσταση καθημερινού πλάνου βέλτιστης λειτουργίας του υδροδοτικού συστήματος που ελέγχει ο Τ.Ο.Ε.Β.

Γενική Δομή Συστήματος Υποδοχής και Παρουσίασης Πληροφοριών

Απευθείας σύνδεση με τα αντλητικά συγκροτήματα

Απευθείας σύνδεση με τους ταμιευτήρες.

Απευθείας σύνδεση με τους Η/Υ Μαθηματικής προσομοίωσης του Προγνωστικού Συστήματος Διαχείρισης Υδατικών Πόρων και άλλων εξειδικευμένων Λογισμικών (π.χ. έλεγχοι διαρροών κλπ.).

Απευθείας σύνδεση με το Σύστημα Ηλεκτρονικής Αποτύπωσης και Διαχείρισης Σύστημα

Ιστορικής Βάσεως Δεδομένων

Το σύστημα εξασφαλίζει την απόλυτη αξιοπιστία της βάσης δεδομένων.

Σύστημα Στατιστικής Επεξεργασίας

Μελλοντικά για την εξαγωγή Σεναρίων Βέλτιστης λειτουργίας και την μαθηματική ανάλυση και βελτιστοποίηση των δικτύων.

Σύστημα Τεκμηρίωσης

Την ψηφιακή αρχειοθέτηση του συνόλου της τεκμηρίωσης του Συστήματος Κεντρικού Εποπτικού Ελέγχου. Τα συστήματα τεκμηρίωσης θα περιέχουν τόσο τα εγχειρίδια πληροφορικής και την



τεκμηρίωση του ΚΣΕ, όσο και την αποτύπωση του PLC/RTU κάθε τοπικού σταθμού με πλήθος και θέση καρτών, συνδεσμολογία, ηλεκτρολογικά σχέδια πινάκων κλπ.

Για την διασύνδεση των πληροφορικών συστημάτων θα χρησιμοποιηθούν Radio modem ούτως ώστε να δημιουργηθεί κατά τον τρόπο αυτό το Ψηφιακό Δίκτυο Δεδομένων του Τ.Ο.Ε.Β.. Μέσω αυτής της σχεδίασης επιτυγχάνεται ο σκοπός της δημιουργίας ενός δικτύου (backbone) ούτως ώστε σε αυτό να δύναται να συνδεθεί οποιοδήποτε κτίριο του

Τ.Ο.Ε.Β.

Συνολικό Σύστημα Τηλεμετρίας

Το Σύστημα διακρίνεται στα παρακάτω Υποσυστήματα:

α. Κεντρικό Σταθμό Ελέγχου (ΚΣΕ) που θα τοποθετηθεί σε σημείο επιλογής του Δήμου απ' όπου θα εκτελείται ο τηλεέλεγχος και ο τηλεχειρισμός του δικτύου άρδευσης. Ο ΚΣΕ αποτελείται από : Το απαραίτητο υλικό και λογισμικό για τη συγκέντρωση πληροφοριών, τηλεέλεγχο - τηλεχειρισμό και διαχείριση του συστήματος.

Σύστημα αδιάλειπτης λειτουργίας UPS

β. Φορητός Σταθμός Ελέγχου (ΦΣΕ) που θα είναι φορητός υπολογιστής βιομηχανικού τύπου όπου μέσω δικτυακής διασύνδεσης στο δίκτυο του Δήμου θα εκτελούνται παράλληλα με τον ΚΣΕ όλες οι προβλεπόμενες λειτουργίες του συστήματος του λογισμικού SCADA. Παράλληλα ο ΦΣΕ θα είναι εφοδιασμένος με το κατάλληλο S/W για προγραμματισμού και διαγνωστικό έλεγχο των τοπικών σταθμών.

γ. Τοπικοί σταθμοί που θα τοποθετηθούν σε θέσεις ελέγχου για το δίκτυο άρδευσης και απ' όπου θα παρέχεται τοπικός έλεγχος, και τηλεχειρισμός. Αφορά τις ακόλουθες κατηγορίες σταθμών:

Τον εκσυγχρονισμό του συνόλου των Η/Μ εγκαταστάσεων των προωθητικών συγκροτημάτων και Ταμιευτήρων - ώστε να εφαρμοσθεί ο Έλεγχος Διαρροών, ο Τηλεέλεγχος και η αυτοματοποίησή τους. Η κατηγορία όλων αυτών των εγκαταστάσεων κωδικοποιείται με τον χαρακτηρισμό ΤΣΕΑ (Τοπικοί Σταθμοί Ελέγχου Άρδευσης)

Την εγκατάσταση νέων οργάνων και συστημάτων αυτοματισμών για τις ανάγκες του Συστήματος εξοικονόμησης ενέργειας (μείωσης λογαριασμών ΔΕΗ μέσω μετρητών ενέργειας, Εκκινητών και ρυθμιστών στροφών αντλιών, εξάλειψης της άεργου ισχύος κλπ) στους υφιστάμενες εγκαταστάσεις του δικτύου Άρδευσης.

Όλοι οι σταθμοί αποτελούνται από:

Το απαραίτητο ηλεκτρονικό υλικό (PLC/RTU) εγκατεστημένο και καλωδιωμένο με όλα τα



απαραίτητα μικροϋλικά σε πίνακα αυτοματισμού.

Λογισμικό των ΤΣΑ.

Διάταξη επικοινωνιών, με αντικεραυνική προστασία.

Δίκτυα καλωδιώσεων και σωληνώσεων προστασίας τους για την σύνδεση με τους υφισταμένους πίνακες και όργανα και μεταξύ των διαφόρων μερών του συστήματος.

Αισθητήρια όργανα (μετρητές, πιεσόμετρα, σταθμήμετρα, κ.λ.π.) που είτε αντικαθιστούν τον υπάρχοντα εξοπλισμό μη δυνάμενο να συνδεθεί με τις ηλεκτρονικές διατάξεις αυτοματισμού είτε τοποθετούνται εξ' αρχής.

δ. Δίκτυο επικοινωνιών για την τηλεπικοινωνία του ΚΣΕ με τους ΤΣΕΑ που αποτελείται από το απαραίτητο υλικό και λογισμικό επικοινωνίας.

Το σύστημα γενικά θα λειτουργεί ως εξής:

Δεδομένα από τους τοπικούς σταθμούς (αντλιοστάσιο, δεξαμενές) θα συλλέγονται συνεχώς στον ΚΣΕ χρησιμοποιώντας το σύστημα τηλεπικοινωνίας, ασύρματης ζεύξης. Ο ΚΣΕ θα ειδοποιεί τους χειριστές για συνθήκες χαμηλής ή υψηλής στάθμης των ταμιευτήρων, δυσλειτουργίες εξοπλισμού κ.λ.π. με μηνύματα συναγερμού (alarm) στο γραφικό περιβάλλον του συστήματος και στους εκτυπωτές. Οι Τοπικοί Σταθμοί θα εκτελούν κάθε ενέργεια (ξεκίνημα/ κλείσιμο αντλίας, ρύθμιση παροχής κ.λ.π.) και πληροφορούν τον ΚΣΕ, ο οποίος θα εκτελέσει επιπλέον ενέργειες στην περίπτωση επείγουσας ανάγκης. Στην περίπτωση απώλειας της επικοινωνίας ανάμεσα στον ΚΣΕ και έναν τοπικό σταθμό ή βλάβης του ΚΣΕ, οι διαδικασίες αυτοματισμού θα εκτελεστούν από κάθε τοπικό σταθμό.

Τα δεδομένα λειτουργίας που έχουν συλλεχθεί από τον ΚΣΕ, ενσωματώνονται στη βάση δεδομένων και θα είναι διαθέσιμα στα προγράμματα εφαρμογής για επιπλέον επεξεργασία.

Από το κεντρικό σημείο (Server του ΚΣΕ ή ΦΣΕ) οι χειριστές του συστήματος θα αναγνωρίζονται με ειδικούς κωδικούς και θα είναι σε θέση να πραγματοποιούν όλες τις ενέργειες που πρέπει να γίνουν στο σύστημα, ενεργώντας σε μηχανήματα, αντιδρώντας μέσα σε λίγα δευτερόλεπτα σε περίπτωση επείγουσας ανάγκης. Παράλληλα, οι χειριστές του συστήματος έχουν στη διάθεσή τους στοιχεία στατιστικών δεδομένων του δικτύου, για πολλές παραμέτρους του (παροχές, καταναλώσεις, κ.λ.π) για κάθε σημείο του δικτύου που συνδέεται με το σύστημα τηλεελέγχου-τηλεχειρισμού. Πέραν αυτών των χαρακτηριστικών, πρέπει να προβλεφτεί για τους υπεύθυνους συντήρησης και υποστήριξης του δικτύου να μπορεί να χρησιμοποιηθεί στο μέλλον, Λογισμικό Ποιότητας νερού και Στατιστική ανάλυση, αξιοποιώντας τις δυνατότητες διαχείρισης των



στοιχείων της σχεσιακής βάσης δεδομένων, των στατιστικών στοιχείων, γραφικών εκτυπώσεων, διαγραμμάτων και των On-line δεδομένων των υπό έλεγχο εγκαταστάσεων.

9.3. ΑΡΧΗ ΛΕΙΤΟΥΡΓΙΑΣ ΤΟΠΙΚΩΝ ΣΤΑΘΜΩΝ ΕΛΕΓΧΟΥ

Τα σήματα από τα αισθητήρια καταλήγουν στον τοπικό ηλεκτρικό πίνακα. Στον πίνακα αυτό υπάρχει για κάθε μετρούμενο μέγεθος (στάθμη, παροχή κλπ.) ενδεικτική λυχνία που δείχνει την υπέρβαση ορίου του αντίστοιχου μεγέθους. Τα όργανα και οι λυχνίες λειτουργούν με 24 VDC ή 220 VAC.

Για τον έλεγχο των ενδεικτικών λυχνιών θα εγκατασταθεί κομβίο ελέγχου λαμπτήρων lamp-test. Η λειτουργία των αντλιών ελέγχεται από τη στάθμη της ταμιευτήρα την οποία τροφοδοτούν, ενώ απαραίτητη προϋπόθεση εκκίνησης των αντλιών είναι η στάθμη της ταμιευτήρα (ή πηγής) από την οποία αναρροφούν να είναι εντός επιτρεπτού ορίου και :

- α) Ο διακόπτης της συγκεκριμένης αντλίας να είναι σε θέση Auto
- β) Να μην έχει σημειωθεί βλάβη ή άλλη δυσλειτουργία της αντλίας
- γ) Να μην έχει τεθεί η αντλία εκτός λειτουργίας με εντολή του ΚΣΕ

Η εντολή εκκίνησης των αντλιών, αν ισχύουν οι παραπάνω προϋποθέσεις δίνεται όταν η στάθμη της Ταμιευτήρα που καταθλίβουν φτάσει στο κάτω επιτρεπτό όριο και διαρκεί ώσπου το νερό ανέβει στο πάνω όριο. Το πόσες και ποιες αντλίες θα λειτουργήσουν εξαρτάται από την κατάσταση των αντλιών και από τις στάθμες των Ταμιευτήρων, τις παροχές εισόδου-εξόδου και από την πίεση νερού στην κατάθλιψη των αντλιών. Η εκκίνηση και στάση των αντλιών θα γίνεται κλιμακωτά για την αποφυγή πληγμάτων. Οι αντλίες θα εναλλάσσονται αυτόματα κυκλικά για ομοιόμορφη φθορά και ισοκατανομή χρόνου λειτουργίας. Εάν στα αντλιοστάσια με δύο ή τρεις αντλίες, μία αντλία δεν λειτουργεί για οποιοδήποτε λόγο, τίθεται σε λειτουργία αυτόματα η εφεδρική.

Ο προμηθευτής απαιτείται να επισυνάψει στην προσφορά του αναλυτική περιγραφή αυτοματοποιημένης λειτουργίας κάθε τοπικού σταθμού άρδευσης.

Το σύνολο των ΤΣΑ πρέπει να επιτελεί τις ακόλουθες λειτουργίες:

- 1) Λειτουργία εγκατάστασης με τοπικούς χειρισμούς

Ο διακόπτης επιλογής REMOTE-OFF-LOCAL (R-O-L) του Πίνακα Αυτοματισμού τίθεται επιτοπίως στην θέση -L-, οπότε η εγκατάσταση στο σύνολό της τίθεται στην κατάσταση – ΤΟΠΙΚΟΣ ΑΥΤΟΜΑΤΙΣΜΟΣ - για επιτόπιους χειρισμούς.

Ανεξάρτητα όμως από την θέση του επιλογέα (R-O-L) του Πίνακα Αυτοματισμού κάθε αντλία ή



δικλείδα μπορεί να λειτουργήσει με τοπικούς χειρισμούς θέτοντας τον επιλογέα της AUTO-OFF-MANUAL (A-O-M) στην θέση -M-: ΧΕΙΡΟΚΙΝΗΤΗ ΛΕΙΤΟΥΡΓΙΑ.

2) Λειτουργία εγκατάστασης με τοπικό αυτοματισμό μέσω PLC/RTU

Η εγκατάσταση μεταπίπτει σε κατάσταση λειτουργίας με τοπικό αυτοματισμό στις ακόλουθες περιπτώσεις:

* Ο διακόπτης επιλογέας (R-O-L) του Βοηθητικού Πίνακα Αυτοματισμού τίθεται επιτοπίως στην θέση -L-: ΤΟΠΙΚΟΣ ΑΥΤΟΜΑΤΙΣΜΟΣ ή

* Ο διακόπτης επιλογέας (R-O-L) βρίσκεται στη θέση -R- και

α) δίδεται σχετική εντολή από τον ΚΣΕ

ή

β) παρουσιάζεται βλάβη στον ΚΣΕ ή την γραμμή επικοινωνίας και ο υπ' όψη ΤΣΑ είναι αποδέκτης, οπότε η μετάπτωση γίνεται αυτόματα.

Ο προμηθευτής απαιτείται να επισυνάψει στην προσφορά του περιγραφή αυτοματοποιημένης λειτουργίας κάθε τοπικού σταθμού ελέγχου.

3) Λειτουργία εγκατάστασης μέσω Τηλεχειρισμών ΚΣΕ

Προϋπόθεση για την τηλεχειριζόμενη κατάσταση λειτουργίας είναι να βρίσκεται ο διακόπτης επιλογέας (R-O-L) στην θέση - R-.

Ο χειριστής των Σταθμών Ελέγχου (ΚΣΕ ΠΣΕ,) δίδει τις προβλεπόμενες εντολές τηλεχειρισμών.

Καταστάσεις λειτουργίας

Περιγραφή Καταστάσεων λειτουργίας αντλιών

– Ο διακόπτης επιλογέας της αντλίας A-O-M του Πίνακα Αυτοματισμού της εγκατάστασης βρίσκεται στην θέση - ΧΕΙΡΟΚΙΝΗΤΗ-. Με επιτόπιο χειρισμό ή αντλία βρίσκεται στις ακόλουθες καταστάσεις:

α) Κατάσταση -XOFF-: σε στάση

β) Κατάσταση-ΧΛΕΙΤΟΥΡΓΕΙ-: σε λειτουργία

– Ο διακόπτης επιλογέας της αντλίας A-O-M βρίσκεται στην θέση - ΑΥΤΟΜΑΤΗ-:

α) Κατάσταση -OFF- : Η αντλία βρίσκεται σε στάση ύστερα από

τηλεχειρισμό ή εντολή ΤΣΑ.

β) Κατάσταση -ΛΕΙΤΟΥΡΓΕΙ : Η αντλία βρίσκεται σε λειτουργία

ύστερα από τηλεχειρισμό ή εντολή ΤΣΑ.



- γ) Κατάσταση - ΕΚΤΟΣ -: Η αντλία βρίσκεται μόνιμα σε στάση κατόπιν εντολής ΚΣΕ.
- δ) Κατάσταση -ΒΛΑΒΗ-: Η αντλία βρίσκεται μόνιμα σε στάση λόγω βλάβης.

Λειτουργικές απαιτήσεις

Οι λειτουργικές απαιτήσεις από τους ΤΣΑ ταξινομούνται στις παρακάτω κατηγορίες:

Συνεχής συλλογή πληροφοριών από τα αισθητήρια όργανα και τον ηλεκτρομηχανολογικό εξοπλισμό της εγκατάστασης.

Μετάδοση των συλλεγόμενων αυτών πληροφοριών στους κεντρικούς σταθμούς ελέγχου (Τηλεέλεγχος).

Αποδοχή και εκτέλεση εντολών από τους σταθμούς ελέγχου (Τηλεχειρισμοί). Αυτόνομη λειτουργία της εγκατάστασης.

Αυτόματος έλεγχος HARDWARE – SOFTWARE

1) Συλλογή Πληροφοριών

Οι ελάχιστα απαιτητές πληροφορίες που θα συλλέγει ο κάθε ΤΣΑ (ψηφιακές είσοδοι, αναλογικές είσοδοι) αναφέρονται στην αρχή του κεφαλαίου. Οι πληροφορίες αυτές θα συλλέγονται ως προηγουμένως καταστάσεις λειτουργίας των εγκαταστάσεων.

Οι συλλεγόμενες αναλογικές πληροφορίες θα μετατρέπονται από τον ΤΣΑ στα φυσικά τους μεγέθη.

Τα φυσικά αυτά μεγέθη θα ελέγχονται για:

- α) υπέρβαση ανώτατου επιτρεπτού ορίου
- β) υπέρβαση κατώτατου επιτρεπτού ορίου
- γ) υπέρβαση ανώτατης ανάγνωσης (π.χ. ανοικτή ή κομμένη γραμμή)
- δ) υπέρβαση κατώτατης γραμμής (π.χ. βραχυκύκλωμα στην γραμμή ή κομμένη γραμμή πηγής ρεύματος).
- ε) μεγάλη διακύμανση (θόρυβοι) στις διαδοχικές μετρήσεις.
- στ) απότομη μεταβολή αργών φαινομένων.

Τα φυσικά και ψηφιακά μεγέθη θα χρησιμοποιούνται για :

- α) εκτέλεση αριθμητικών πράξεων, σχεσιακών και λογικών συγκρίσεων με στόχο την αυτόματη επιλογή προκαθορισμένων αντιδράσεων.
- β) συνεχή σύγκριση με παραμετρικά καθορισμένη συνάρτηση χρόνου/μεγέθους για



την ανίχνευση ειδικών συναγερμών (π.χ. ρυθμός καθόδου στάθμης ταμιευτήρα).

Οι συλλεγόμενες πληροφορίες θα καταχωρούνται στην RAM μνήμη του PLC/RTU και θα αποστέλλονται στον ΚΣΕ κατά την αμέσως επόμενη σάρωση.

Ο προμηθευτής απαιτείται να δείξει τον τρόπο διαχείρισης της μνήμης, τη λογική αποστολής των πληροφοριών (FIFO, LIFO, μέσος όρος κλπ) καθώς και τη ακολουθούμενη διαδικασία σε περίπτωση επικειμένου κορεσμού της μνήμης (π.χ. αυτόματη συμπύκνωση πληροφοριών με αντίστοιχο μήνυμα προς ΚΣΕ, κλπ).

2) Τηλεέλεγχος

Κάθε ΤΣΑ βρίσκεται σε συνεχή επικοινωνία με τον ΚΣΕ και τον ενημερώνει, όταν του ζητηθεί από αυτόν, για την κατάσταση της εγκατάστασης αποστέλλοντάς του:

1. Όλες τις μεταβολές ψηφιακών εισόδων/εξόδων που συνέβησαν στο διάστημα που μεσολάβησε από την αμέσως προηγούμενη επιτυχή αποστολή.
2. Όλες τις επεξεργασμένες μετρήσεις αναλογικών μεγεθών που συνελέγησαν στο διάστημα που μεσολάβησε από της αμέσως προηγούμενη επιτυχή αποστολή.

3) Τηλεχειρισμοί

Οι ελάχιστα απαιτητές εντολές (τηλεχειρισμοί) του ΚΣΕ τις οποίες και μεταβιβάζει ο ΤΣΑ προς τις μονάδες της εγκατάστασης παρουσιάζονται στην προηγούμενη παράγραφο και είναι γενικά:

Εντολή για λειτουργία της εγκατάστασης με πρόγραμμα ΤΣΑ ή μετάπτωση σε λειτουργία με τοπικό αυτοματισμό.

Εντολή εκκίνησης/παύσης για κάθε αντλία.

Εντολή ανοίγματος/κλεισίματος για κάθε ηλεκτροκίνητη δικλείδα.

4) Αυτόνομη λειτουργία της εγκατάστασης

Κατά την αυτόνομη λειτουργία ο ΤΣΑ χωρίς ιδιαίτερη εντολή τηλεχειρισμού εκκινεί και σταματά τις κατάλληλες αντλίες, ανοίγει και κλείνει τις ανάλογες δικλείδες με βάση το πρόγραμμα του Τοπικού Σταθμού.

5) Αυτόματος Έλεγχος HARDWARE/ SOFTWARE

Ειδικό σύστημα ασφαλείας θα ελέγχει συνεχώς την αξιοπιστία του HARDWARE και SOFTWARE του ΤΣΕΑ και θα επιτελεί τις παρακάτω τουλάχιστον λειτουργίες:

Έλεγχος των τάσεων τροφοδοσίας του ΤΣΑ και διακοπή της λειτουργίας του, εάν κάποια τάση βρεθεί κάτω του κατωτέρου επιτρεπτού ορίου.

Έλεγχος PROMS, EPROMS και γενικά ολοκληρωμένων κυκλωμάτων. Έλεγχος μνήμης RAM

Έλεγχος όλων των ψηφιακών και αναλογικών εισόδων και εξόδων και γενικά των καρτών του ΤΣ.

Απενεργοποίηση των εξόδων όπου αυτό είναι απαραίτητο.

Έλεγχος διαύλων

Έλεγχος των θυρών επικοινωνίας και του λοιπού επικοινωνιακού εξοπλισμού. Έλεγχος του λογισμικού.

Ενημέρωση του ΚΣΕ για τα διαπιστωθέντα σφάλματα λειτουργίας.

Αυτόματη επαναφορά σε κανονική λειτουργία του ΤΣΕΑ μετά από τυχόν διακοπή και επαναφορά τάσεως τροφοδοσίας.

10. ΕΡΓΑΣΙΕΣ ΕΓΚΑΤΑΣΤΑΣΗΣ ΜΕΤΕΩΡΟΛΟΓΙΚΟΥ ΣΤΑΘΜΟΥ

Η ύπαρξη του Μετεωρολογικού σταθμού δίνει τη δυνατότητα συλλογής απαραίτητων πληροφοριών για τις κλιματολογικές συνθήκες στην ευρύτερη περιοχή μελέτης (ύψος βροχής, θερμοκρασία, ταχύτητα και κατεύθυνση ανέμου, υγρασία, βαρομετρική πίεση, ηλιακή ακτινοβολία).

Μ' αυτόν τον τρόπο οι χειριστές στον ΚΣΕ θα μπορούν να επιλέγουν, εκτελώντας προγραμματισμένες ενέργειες βάσει στοιχείων που θα δοθούν από τους γεωπόνους της υπηρεσίας, το πλέον κατάλληλο πρόγραμμα άρδευσης. Οι πληροφορίες αυτές μπορούν να διαχέονται μέσω του διαδικτύου ή ακόμα και με την χρήση μηνυμάτων σε συσκευές κινητών τηλεφώνων των αρδευτών, ώστε αυτοί να έχουν μία άμεση εικόνα για τις συνθήκες και τον τρόπο που πρέπει να αρδεύσουν την καλλιέργειά τους.

Επίσης, θα δίνεται η δυνατότητα συσχέτισμού των κλιματολογικών συνθηκών με τα μετρούμενα στοιχεία από το σύστημα SCADA, ώστε να προκύπτουν χρήσιμα συμπεράσματα για τις ανάγκες κατανάλωσης νερού .

Επιπρόσθετα, σε συνδυασμό με τη βάση δεδομένων του συστήματος SCADA στην οποία θα αποθηκεύονται οι μετρήσεις των αισθητηρίων από τον μετεωρολογικό σταθμό διαχρονικά, θα μπορούν να γίνονται συγκρίσεις των ιστορικών δεδομένων μετρήσεων κατανάλωσης σε σχέση με τις επικρατούσες κλιματολογικές συνθήκες και να προκύπτουν χρήσιμα συμπεράσματα για τον προγραμματισμό κάθε νέας αρδευτικής περιόδου και τις ανάγκες αυτής.

Η Σκοπιμότητα εγκατάστασης του συγκεκριμένου μετεωρολογικού σταθμού είναι η εγκατάσταση ολοκληρωμένου τηλεμετρικού Αγρομετεωρολογικού δικτύου με σκοπό την υποβοήθηση μετάβασης από την συμβατική μορφή διαχείρισης αγροτικών εκμεταλλεύσεων στην γεωργία ακριβείας και κυρίως στον τομέα της άρδευσης για την εξοικονόμηση αρδευτικού νερού.

Η προσέγγιση του στόχου αυτού θα επιτευχθεί μέσω ανάπτυξης ολοκληρωμένου λειτουργικού συστήματος ικανού να καταγράφει, αναλύει και συσχετίζει τις τιμές μικροκλιματικών και εδαφικών παραμέτρων με τα φαινολογικά στάδια των φυτών και την ταυτόχρονη διάχυση της πληροφορίας, με εύκολο και κατανοητό τρόπο, τόσο στους γεωπόνους όσο και στους παραγωγούς της περιοχής.

Οι συσχετίσεις αυτές θα χρησιμοποιηθούν για την εξεύρεση και καθορισμό κρίσιμων τιμών οι οποίες σηματοδοτούν την αναγκαιότητα εφαρμογής άρδευσης.

Τα καινοτόμα αποτελέσματα θα είναι η βελτιστοποίηση της χρησιμοποίησης των διαθέσιμων υδάτινων πόρων για την άρδευση της καλλιέργειας, δεδομένης και της κλιματικής αλλαγής που διανύουμε.

Τα παραπάνω στοχεύουν στην μεγιστοποίηση του γεωργικού οικονομικού αποτελέσματος μέσω της βέλτιστης διαχείρισης των συντελεστών παραγωγής και στην αειφόρο γεωργική ανάπτυξη μέσω της προστασίας του περιβάλλοντος και του γεωργικού οικοσυστήματος.

Από τα παραπάνω προκύπτουν και τα αναμενόμενα οφέλη από την εγκατάσταση του μετεωρολογικού σταθμού, που είναι :

- ✓ Βελτίωση της ποιότητας των προϊόντων.
- ✓ Ελάττωση του κόστους παραγωγής
- ✓ Προστασία του περιβάλλοντος
- ✓ Πλήρης και ακριβής καταγραφή των καιρικών συνθηκών
- ✓ Τεκμηρίωση ακραίων – ζημιογόνων καιρικών φαινομένων, η συχνότητα των οποίων καταγράφεται όλο και περισσότερο, λόγω των κλιματικών αλλαγών
- ✓ Τηλεειδοποίηση για περιπτώσεις συμβάντων ακραίων συνθηκών και
- ✓ Δυνατότητα χρήσης υδρολογικών δεδομένων για ορθολογιστική και αποτελεσματική άρδευση

Καλύπτει παράλληλα τις ανάγκες φορέων τοπικής αυτοδιοίκησης και φορέων διαχείρισης προστατευόμενων περιοχών ενώ εξυπηρετεί και τις ανάγκες της σωστής ενημέρωσης των άμεσα ενδιαφερόμενων που είναι οι αγρότες.

ΠΑΡΑΡΤΗΜΑ ΙΙ – ΕΥΡΩΠΑΪΚΟ ΕΝΙΑΙΟ ΈΓΓΡΑΦΟ ΣΥΜΒΑΣΗΣ [ΕΕΕΣ]

Το Ευρωπαϊκό Ενιαίο Έγγραφο Σύμβασης (ΕΕΕΣ), το οποίο αποτελεί ενημερωμένη υπεύθυνη δήλωση, με τις συνέπειες του ν. 1599/1986, αποτελεί αναπόσπαστο μέρος της παρούσας διακήρυξης και **είναι αναρτημένο α) σε επεξεργάσιμη μορφή (σε μορφή xml) και β) σε μορφή pdf ψηφιακά υπογεγραμμένο στην** διαδικτυακή πύλη www.promitheus.gov.gr του Ε.Σ.Η.ΔΗ.Σ. στον συστημικό αριθμό του παρόντος διαγωνισμού.

Το ΕΕΕΣ της παρούσας διαδικασίας σύναψης σύμβασης συντάχθηκε σύμφωνα με την Κατευθυντήρια Οδηγία 15 (ΑΔΑ: ΩΧΟΓΟΞΤΒ-ΑΚΗ) της ΕΑΑΔΗΣΥ, την Κατευθυντήρια Οδηγία 23 (ΑΔΑ: Ψ3ΗΙΟΞΤΒ-Κ3Ε) της ΕΑΑΔΗΣΥ και τις οδηγίες της αριθμ. πρωτ. 4495/15-1-2018 εγκυκλίου (ΑΔΑ:6ΟΕΡ465ΧΙ8-ΚΤΒ) του Υπουργείου Οικονομίας και Ανάπτυξης με θέμα: «Παροχή οδηγιών για την εφαρμογή του άρθρου 79Α του ν. 4412/2016 (Α'147) στις διαδικασίες σύναψης δημοσίων συμβάσεων προμηθειών και παροχής γενικών υπηρεσιών».

Για την συμπλήρωση του Ε.Ε.Ε.Σ. οι οικονομικοί φορείς χρησιμοποιηθούν την διαδικτυακή πύλη <https://espdint.eprocurement.gov.gr> όπου «τηλεφορτώνουν» το αρχείο σε μορφή xml του Ε.Ε.Ε.Σ. και συμπληρώνουν με ευθύνη τους όλα τα δεδομένα που αφορούν τον διαγωνισμό και αναφέρονται στην διακήρυξη και παράγουν αρχεία σε δύο μορφές: α) τύπου PDF και β) τύπου .xml. Και τα δύο αυτά αρχεία υποβάλλονται ηλεκτρονικά με την προσφορά του προσφέροντα.

Σχετικές οδηγίες αναφορικά, με το Ε.Ε.Ε.Σ. μπορούν να αναζητηθούν από την ακόλουθη ηλεκτρονική διεύθυνση:

http://www.promitheus.gov.gr/webcenter/faces/oracle/webcenter/page/scopedMD/sd0cb90ef_26cf_4703_99d5_1561ceff660f/Page226.jspx?_afLoop=2509577932115667&_adf.ctrl-state=coa43tonq_61#%2Foracle%2Fwebcenter%2Fpage%2FscopedMD%2Fsd0cb90ef_26cf_4703_99d5_1561ceff660f%2FPage251.jspx%40%3Fwc.contextURL%3D%2Fspaces%2Fprod_ministry%26_adf.ctrl-state%3D13zpfmvswl_146

ΠΑΡΑΡΤΗΜΑ ΙΙΙ – ΣΥΓΓΡΑΦΗ ΥΠΟΧΡΕΩΣΕΩΝ

Άρθρο 1^ο : Αντικείμενο Διαγωνισμού

Ο Διαγωνισμός αφορά την προμήθεια με τίτλο «Σύστημα εκσυγχρονισμού, εξοικονόμησης νερού και ενεργειακής αναβάθμισης αντλιοστασίων αποστράγγισης και άρδευσης ΤΟΕΒ ΚΑΤΟΧΗΣ.»

Το φυσικό αντικείμενο της πράξης περιλαμβάνει την:

Προμήθεια, εγκατάσταση και θέση σε λειτουργία Τοπικών Σταθμών Άρδευσης (ΤΣΑ) στο αποστραγγιστικό αντλιοστασίου D4, ένα από τα μεγαλύτερα των Βαλκανίων και στα τέσσερα αντλιοστάσια Άρδευσης A1/8, A2/8, A3/8 και A4/8 για την παρακολούθηση όλων των κρίσιμων παραμέτρων (παροχή, πίεση, στάθμη) στις υποδομές του αρδευτικού δικτύου του Δικαιούχου.

Προμήθεια, εγκατάσταση και θέση σε λειτουργία ενός (1) Κεντρικού Σταθμού Ελέγχου στο Δικαιούχο. Στον Κεντρικό Σταθμό Ελέγχου θα γίνουν όλες οι απαραίτητες εργασίες και εγκαταστάσεις εξοπλισμού και λογισμικών του συστήματος τηλεελέγχου- τηλεχειρισμού, καθώς και η ενσωμάτωση των Τοπικών Σταθμών Άρδευσης σε μία ενιαία βάση λήψης των σημάτων.

Προμήθεια, εγκατάσταση και θέση σε λειτουργία ενός σταθμού μέτρησης και τηλεμετάδοσης αγρό-μετεωρολογικών παραμέτρων με σκοπό την υποβοήθηση μετάβασης από την συμβατική μορφή διαχείρισης αγροτικών εκμεταλλεύσεων στην γεωργία ακριβείας και κυρίως στον τομέα της άρδευσης για την εξοικονόμηση αρδευτικού νερού.

Συμπεριλαμβανόμενες εργασίες :

Η αρχική εγκατάσταση θα περιλαμβάνει τις κάτωθι εργασίες, όπως αυτές περιγράφονται στις προδιαγραφές που ακολουθούν:

Λεπτομερής σχεδίαση του εξοπλισμού ελέγχου διαρροών, βελτίωσης της ενεργειακής απόδοσης και εξοικονόμησης ενέργειας σε επίπεδο λογικής και φυσικής αρχιτεκτονικής (δικτύωσης και επεξεργασίας δεδομένων).

Προμήθεια και εγκατάσταση του εξοπλισμού που περιλαμβάνει:

Ρυθμιστές στροφών αντλητικών για τη παραγωγή μεταβλητής συχνότητας και τάσης, προκειμένου να ελέγχονται οι στροφές των ηλεκτροκινητήρων των αντλητικών συγκροτημάτων και Ομαλούς εκκινητές για την ομαλή εκκίνηση και στάση.

Πεδία ισχύος για ρυθμιστές στροφών και Ομαλούς εκκινητές.

Μετρητές παροχής, πίεσης και στάθμης για την συνεχή μέτρηση και παρακολούθηση των στοιχείων ζήτησης νερού, παραγωγής των αντλιών και ορθής λειτουργίας των δικτύων.

Εξοπλισμό Προγραμματιζόμενου Λογικού Ελεγκτή (PLC) για τη συγκέντρωση πληροφοριών, τηλεέλεγχο - τηλεχειρισμό και διαχείριση της λειτουργίας των αντλιοστασίων άρδευσης.

Εξοπλισμό τηλεπικοινωνιών για την επικοινωνία του Κεντρικού Σταθμού Ελέγχου (ΚΣΕ) με τους τοπικούς σταθμούς ελέγχου των αντλιοστασίων άρδευσης.

Αναλυτές ενέργειας για την συνεχή παροχή και παρακολούθηση λεπτομερών δεδομένων σχετικά με τη συμπεριφορά και κατανάλωση του ηλεκτρικού εξοπλισμού.

Παράδοση και εγκατάσταση του λογισμικού που περιλαμβάνει:

Λογισμικό εφαρμογών τηλεελέγχου - τηλεχειρισμού για τη συλλογή των δεδομένων, την ενσωμάτωσή τους σε βάση δεδομένων και τη διάθεση αυτών σε ειδικά διαμορφωμένα προγράμματα εφαρμογών για περαιτέρω επεξεργασία και λήψη αποφάσεων (διαβάθμιση συναγερμών, καταγραφή και παρακολούθηση γεγονότων, ιστορικά δεδομένα, στατιστικά δεδομένα, διαχείριση συντήρησης κλπ).

Λογισμικό Επικοινωνιών για τη σύνδεση και ορθή αποστολή και λήψη των νέων συνιστωσών ελέγχου και χειρισμού των σταθμών ελέγχου με τον ΚΣΕ.

Λογισμικό Ενεργειακής Βελτιστοποίησης λειτουργίας Αντλιοστασίων το οποίο μέσω εκτέλεσης κατάλληλου αλγορίθμου θα συγκρίνει όλα τα δυνατά σενάρια λειτουργίας και θα αποφασίζει αυτόματα για την πραγματοποίηση καθορισμένων απομακρυσμένων χειρισμών (π.χ. εκκίνηση συγκεκριμένης γεώτρησης έναντι άλλης). Η λήψη της εκάστοτε απόφασης θα βασίζεται σε κριτήρια είτε σαφώς καθορισμένα από το χρήστη ή με γνώμονα τη βέλτιστη διαχείριση του δικτύου ώστε να επιτευχθεί ελάχιστη κατανάλωση ενέργειας, αποφυγή άσκοπων εκκινήσεων/διακοπών, ομοιόμορφη λειτουργία αντλιών και όσο το δυνατόν λιγότερες ανάγκες συντήρησης

Λογισμικό Διαχείρισης Βλαβών και Συντήρησης Εξοπλισμού θα χρησιμοποιηθεί για την αυτοματοποιημένη διαχείριση της συντήρησης των μηχανημάτων και του εξοπλισμού της υπηρεσίας.

Προσαρμογές και μετατροπές σε ηλεκτρικές και υδραυλικές εγκαταστάσεις, όπου απαιτείται για την πραγματοποίηση του έργου σε ένα ενιαίο ολοκληρωμένο σύνολο.

ν) Παράδοση σχεδίων. Παράδοση εγχειριδίων λειτουργίας και συντήρησης. Παράδοση τεκμηρίωσης. Εκπαίδευση του προσωπικού στις λειτουργίες, την υποστήριξη και τη συντήρηση του νέου ολοκληρωμένου συστήματος.

Δοκιμαστική λειτουργία για ένα μήνα (30 ημέρες) - Παροχή υπηρεσιών τεχνικής υποστήριξης.

Εγγύηση καλής λειτουργίας. Παροχή υπηρεσιών συντήρησης και τεχνικής υποστήριξης.

Άρθρο 2°: Συνεννόηση - Αλληλογραφία μετά την υπογραφή της σύμβασης

Όλες οι μεταξύ της Τεχνικής Υπηρεσίας (Τ.Υ.) και του προμηθευτή συνεννοήσεις, είτε αφορούν στην παροχή ή αίτηση οδηγιών ή προβολή διαφωνιών είτε κάθε άλλη ενέργεια ή δήλωση γίνονται οπωσδήποτε με έγγραφο. Οι κάθε είδους προφορικές συνεννοήσεις δεν λαμβάνονται υπ' όψη και δεν δικαιούνται κανένα από τα συμβαλλόμενα μέρη να τις επικαλεσθεί με οποιονδήποτε τρόπο.

Άρθρο 3°: Επεξηγήσεις

Όλες οι εταιρείες ή νομικά πρόσωπα που συμμετέχουν στο Διαγωνισμό είναι υποχρεωμένοι να έχουν διαβάσει και κατανοήσει τα Συμβατικά Τεύχη.

Με εξαίρεση τις οδηγίες που θα δοθούν γραπτά από την Τ.Υ., ούτε η Υπηρεσία ούτε κάποιος υπάλληλος της έχει την εξουσία να εξηγήσει σε πρόσωπα ή εταιρίες που θα υποβάλλουν προσφορές ως προς την σημασία των όρων της σύμβασης, προδιαγραφές, τιμές, σχέδια κ.λ.π. ή τι πρέπει ή δεν πρέπει να γίνει από τον προμηθευτή που θα κάνει αποδεκτή την προσφορά ή για οτιδήποτε άλλο θέμα το οποίο θα δεσμεύσει την Τ.Υ. ή θα επηρεάσει την κρίση του Αρμόδιου Μηχανικού ως προς τα καθήκοντα και τις υποχρεώσεις του σε σχέση με την σύμβαση.

Ο Προμηθευτής μπορεί να επισκεφθεί κάθε χώρο που αναφέρεται στα έγγραφα παρουσία υπαλλήλων της Τ.Υ. ώστε να βεβαιωθεί για την παρούσα κατάσταση πριν υποβάλλει την προσφορά του.

Άρθρο 4ο: Σύμβαση υλοποίησης των εργασιών

Η Σύμβαση για την υλοποίηση της προμήθειας θα γίνει με βάση την απόφαση για έγκριση των πρακτικών του διαγωνισμού και για συνολικό χρηματικό ποσό αυτό που θα προκύψει από το διαγωνισμό. Ο ανάδοχος είναι υποχρεωμένος να παρουσιαστεί σε δέκα πέντε (15) ημέρες από την ημέρα που θα ειδοποιηθεί εγγράφως για την κατακύρωση του διαγωνισμού σ' αυτόν, για να υπογράψει τη σχετική σύμβαση προσκομίζοντας απαραίτητα

α) τις αποδείξεις από την εξόφληση των εξόδων δημοσίευσης προκήρυξης του διαγωνισμού και β) εγγυητική επιστολή που θα ισχύει για την καλή εκτέλεση των όρων της προμήθειας που θα επιστρέφεται τμηματικά με την ολοκλήρωση κάθε τμηματικής παράδοσης- εγκατάστασης που θα βεβαιώνεται με το αντίστοιχο πρωτόκολλο παραλαβής και το υπόλοιπο αυτής μετά την οριστική παραλαβή του ολοκληρωμένου συστήματος η οποία ορίζεται μετά και το πέρας της δοκιμαστικής λειτουργίας.

Στην περίπτωση που μέσα σε δέκα πέντε (15) ο προμηθευτής δε φέρει την εγγυητική επιστολή, δεν εξοφλήσει τα έξοδα της δημοσίευσης ή δεν υπογράψει το συμφωνητικό, θα κηρυχθεί έκπτωτος οπότε:

α) ο ίδιος χάνει την εγγύηση συμμετοχής του στο διαγωνισμό και το χρηματικό πόσο της ωφελείται η Υπηρεσία και

β) είναι υποχρεωμένος να αποζημιώσει την Υπηρεσία για κάθε ζημιά που θα πάθει από τη ματαίωση της υπογραφής της σύμβασης και κυρίως από την ενδεχόμενη διαφορά τιμής από την κατακύρωση του διαγωνισμού και αυτής που θα συμφωνήσει η Υπηρεσία για την προμήθεια αυτού του είδους από άλλο προμηθευτή.

Άρθρο 5ο: Εγγύηση καλής εκτέλεσης

Η εγγυητική επιστολή συμμετοχής στο διαγωνισμό αντικαθίσταται με άλλη για την καλή εκτέλεση των όρων της σύμβασης από τον προσωρινό μειοδότη, μετά την κατακύρωση του διαγωνισμού, όπως αναφέρεται ανωτέρω και αντιστοιχεί σε πέντε τοις εκατό (5%) του συνολικού ποσού της σύμβασης χωρίς το Φ.Π.Α. Η εγγύηση καλής λειτουργίας θα εκδοθεί μετά το πέρας της επιτυχούς εκτέλεσης της σύμβασης και θα εκδοθεί σύμφωνα με τα οριζόμενα στο τεύχος της διακήρυξης.

Άρθρο 6ο: Χρόνος εκτέλεσης έργου-Ποινικές ρήτρες

Το σύστημα πρέπει να παραδοθεί όπως αναφέρεται στην διακήρυξη.

Σε περίπτωση υπέρβασης της προθεσμίας παράδοσης των εργασιών, με υπαιτιότητα του αναδόχου, ο ανάδοχος επιβαρύνεται με ποινική ρήτρα καθυστέρησης, η οποία συμφωνείται από τώρα σε μισό τοις εκατό (0,5%) της αξίας του συστήματος που δεν έχει παραδοθεί, κάθε εβδομάδα καθυστέρησης. Το σύνολο της ποινικής ρήτρας δεν δύναται να υπερβαίνει το 4% της συνολικής αξίας των καθυστερημένων συστημάτων. Μετά την παρέλευση ενός μηνός από τη λήξη του χρόνου παράδοσης ο ανάδοχος κηρύσσεται έκπτωτος και ισχύουν τα όσα αναφέρονται στο άρθρο 4.

Άρθρο 7ο: Εγκατάσταση Συστήματος

Εντός προθεσμίας δεκαπέντε (15) ημερών από την υπογραφή της σύμβασης, ο ανάδοχος της προμήθειας πρέπει να υποβάλλει στην Υπηρεσία:

χρονοδιάγραμμα εγκατάστασης, θέσης σε λειτουργία και παράδοσης του συστήματος

υπόμνημα ενεργειών που έχουν σχέση με τις ανάγκες για την προετοιμασία και διαμόρφωση χώρων

από την Υπηρεσία καθώς και κάθε ενέργειας που θα ήθελε να κάνει η υπηρεσία προς διάφορες κατευθύνσεις για τη διευκόλυνση της ομαλής εγκατάστασης και λειτουργίας του συστήματος στο σύνολό του και

Η εγκατάσταση κάθε τοπικού σταθμού θα γίνει από τον προμηθευτή, ο οποίος θα είναι υπεύθυνος για τη μεταφορά, εγκατάσταση, σύνδεση και παράδοση του εξοπλισμού σε κανονική λειτουργία.

Η Υπηρεσία θα πρέπει να λάβει υπόψη της τα ανωτέρω και εντός εύλογου χρονικού διαστήματος θα πρέπει να εγκρίνει ή να ενημερώσει τον ανάδοχο για την τροποποίησή τους. Σε αυτή την περίπτωση ο ανάδοχος θα πρέπει να επανυποβάλλει το έγγραφο που του ζητήθηκε να τροποποιήσει εντός δέκα (10) ημερών.

Άρθρο 8^ο: Παραλαβή Συστήματος - Πληρωμές

Οι πληρωμές θα γίνονται κατά στάδια με την έκδοση των σχετικών πρωτοκόλλων παραλαβής. Αντίστοιχα μετά από αίτηση του αναδόχου και έγκριση του σχετικού πρωτοκόλλου μπορούν να αποδεσμεύονται τα αντίστοιχα ποσά της εγγύησης καλής εκτέλεσης. Τα στάδια παραλαβής-πληρωμής είναι σύμφωνα με τα οριζόμενα στο τεύχος της διακήρυξης του διαγωνισμού.

Άρθρο 9^ο: Εκπαίδευση

Ο ανάδοχος στην τεχνική του προσφορά θα συντάξει και θα υποβάλλει πλήρες και λεπτομερές πρόγραμμα εκπαίδευσης του προσωπικού της Υπηρεσίας, όπως αναφέρεται στις Τεχνικές Προδιαγραφές. Η εκπαίδευση θα αφορά στον συγκεκριμένο τύπο συσκευών και συστημάτων τα οποία θα εγκατασταθούν. Επίσης υποχρεούται να παρέχει, όποτε κληθεί, εκπαιδευτική υποστήριξη καθ' όλη τη διάρκεια της περιόδου εγγύησης.

Η εκπαίδευση θα πρέπει να ανταποκρίνεται στην όλη φιλοσοφία λειτουργίας και συντηρήσεως του συστήματος, ως αναφέρεται στην παρούσα και θα διεξαχθεί στην Ελληνική γλώσσα.

Άρθρο 10^ο: Τεκμηρίωση και κυριότητα Λογισμικού

Ο προμηθευτής θα προμηθεύσει την Τ.Υ. με εγχειρίδια λειτουργίας και συντήρησης. Τα εγχειρίδια θα παραδοθούν σε δύο (2) πλήρεις σειρές στα Ελληνικά ή όπου δεν είναι διαθέσιμο στα Αγγλικά και θα είναι κατ' ελάχιστον αυτά που αναφέρονται στις Τεχνικές Προδιαγραφές.

Άρθρο 11^ο: Εγγύηση-Συντήρηση -Υποστήριξη

Ο προμηθευτής υποχρεούται να παρέχει συντήρηση και υποστήριξη κατά την διάρκεια της 12-μηνιαίας εγγύησης καλής λειτουργίας, τόσο για τα επιμέρους τμήματα που απαρτίζουν το προσφερόμενο σύστημα όσο και για το σύνολο του συστήματος.

Μετά τη λήξη της χρονικής περιόδου εγγυήσεως, ο προμηθευτής υποχρεούται να υποβάλλει στην προσφορά του πρόταση και σχέδια σύμβασης για τη συντήρηση του συστήματος, η οποία θα περιλαμβάνει τις υπηρεσίες προληπτικής συντήρησης και άρσης βλαβών καθώς και οποιαδήποτε ανταλλακτικά ενδεχόμενα απαιτηθούν, όπως αναλυτικά περιγράφεται στην διακήρυξη.

Άρθρο 12^ο: Οριστική Παραλαβή

Κάθε στάδιο παραλαμβάνεται με την υπογραφή του αντίστοιχου πρωτοκόλλου. Η τελική οριστική παραλαβή που αφορά την ολοκλήρωση της προμήθειας πραγματοποιείται μετά τη λήξη του χρόνου δοκιμαστικής λειτουργίας, από επιτροπή παραλαβής που συγκροτείται. Με την έκδοση της απόφασης

της τελικής οριστικής παραλαβής κατατίθεται η προβλεπόμενη εγγύηση καλής λειτουργίας και επιστρέφεται και το υπόλοιπο των εγγυήσεων καλής εκτέλεσης στον προμηθευτή.

Άρθρο 13°: Δοκιμές εγκαταστάσεων

Ο Προμηθευτής θα προνοήσει για δοκιμή του συστήματος, όπως περιγράφεται. Όλες οι διαδικασίες δοκιμών θα συμφωνηθούν σε συνεργασία με τον Υπεύθυνο Μηχανικό της Τ.Υ., ώστε να πληρούν τις προδιαγραφές του συστήματος. Οι δοκιμές θα είναι συμβατές με τους κώδικες BS 5887 (δοκιμές συστημάτων υπολογιστών) και BS 6238 (απόδοση και έλεγχος συστημάτων υπολογιστών), ή οποιαδήποτε άλλα αναγνωρισμένα ευρωπαϊκά πρότυπα.

Άρθρο 14°: Εκτέλεση έργων

Ο Προμηθευτής κατά την διαδικασία εγκατάστασης του εξοπλισμού θα έχει έναν ικανό επιβλέποντα μηχανικό που θα είναι συνεχώς στους χώρους των εργασιών, θα έχει εμπειρία σε παρόμοια έργα και θα είναι εγκεκριμένος από την Υπηρεσία.

Ο επιβλέπων αυτός δεν θα αλλάξει χωρίς την σύμφωνη γνώμη της Υπηρεσίας. Ο επιβλέπων θα είναι υπό τον συνεχή έλεγχο ενός έμπειρου Μηχανικού του Προμηθευτή, ο οποίος θα επισκέπτεται τους χώρους των εργασιών όπως θα συμφωνηθεί με τον Αρμόδιο Μηχανικό της Υπηρεσίας κατά την διάρκεια υλοποίησης των εργασιών και θα συμμετέχει σ' όλες τις συναντήσεις στο χώρο των εργασιών.

Ο Προμηθευτής θα διαθέτει όλη την κατάλληλη εργατική δύναμη για την εγκατάσταση και έλεγχο των εργασιών, ειδικευμένη και ανειδίκευτη.

Ο Προμηθευτής θα ειδοποιεί γραπτώς την Υπηρεσία όταν τελειώνει κάθε μέρος των εργασιών και όταν τελειώσει όλο το έργο. Ο Προμηθευτής θα εκτελέσει ελέγχους παρουσία του αρμόδιου μηχανικού της Υπηρεσίας και προς ικανοποίηση του, για κάθε μέρος των εργασιών καθώς και για όλο το έργο και ο Προμηθευτής θα διαθέσει το προσωπικό και τα υλικά που χρειάζονται για τυχόν προσωρινές συνδέσεις.

Ο Προμηθευτής θα αναλάβει κάθε απαραίτητη προσωρινή εργασία που θα απαιτηθεί κατά τη διάρκεια της σύμβασης. Ο Προμηθευτής θα αναλάβει με δικό του κόστος κάθε υπερωρία που θα κριθεί αναγκαία για την ολοκλήρωση των εργασιών σε σχέση με τις υπάρχουσες καταστάσεις σύμφωνα με τις οποίες θα εκτελέσει το έργο.

Άρθρο 15°: Πρότυπα

Πρότυπα νοούνται όσα γενικά δημοσιεύονται από τον Βρετανικό Οργανισμό Προτύπων (BSI) ή την διεθνή Ηλεκτροτεχνική Επιτροπή (IEC) ή το Ινστιτούτο Ηλεκτρολόγων Μηχανικών (IEE) ή την Διεθνή Τηλεγραφική και Τηλεφωνική Συμβουλευτική Επιτροπή (CCITT) ή την Διεθνή Ραδιοηλεκτρική Συμβουλευτική Επιτροπή (CCIR) ή τον Διεθνή Οργανισμό Προτύπων (ISO). Αν ο Προμηθευτής θέλει να προμηθεύσει υλικά ή να εκτελέσει εργασίες ακολουθώντας κάποιος άλλους κανονισμούς πρέπει να ζητείται ή έγκριση της Τ.Υ. Ο Προμηθευτής θα δίνει, αν του ζητηθεί, μεταφραζόμενο στα Ελληνικά κάθε κανονισμό που περιλαμβάνεται στη σύμβαση που έχει εγκριθεί εναλλακτικά δε στα αγγλικά, αν δεν υπάρχει μετάφρασή τους στα Ελληνικά.

Άρθρο 16°: Νόμοι και σχετικές Διατάξεις

Ο Προμηθευτής θα πρέπει να υπακούει σε όλους τους νόμους και να ειδοποιεί όλους τους ιδιοκτήτες

ηλεκτρικών καλωδίων ή οποιονδήποτε άλλων καλωδίων και σωλήνων που μπορεί να επηρεαστούν από την εκτέλεση των εργασιών. Στην προσφορά πρέπει να έχει συμπεριλάβει και προβλεφθεί το κόστος του ελέγχου και τεστ της εγκατάστασης ή των ειδικών μέτρων που πρέπει να παρθούν όπως θα ζητηθούν από την Τ.Υ.

Άρθρο 17°: Αίτηση για άδειες και εγκρίσεις σχεδιασμού

Ο Προμηθευτής θα πρέπει να υπολογίσει στην προσφορά του το κόστος για την παροχή όλων των αναγκαίων πληροφοριών σχεδίασης ώστε η Τ.Υ. να μπορεί να πάρει όλες τις αναγκαίες εγκρίσεις για τις εργασίες και το υλικό που θα εγκατασταθεί σε σχέση με το εκτελούμενο έργο.

Άρθρο 18°: Εκτέλεση εργασιών

Επειδή οι διάφορες εγκαταστάσεις της Τ.Υ. είναι σε συνεχή λειτουργία, ο προμηθευτής θα πρέπει να προγραμματίσει τις επεμβάσεις του στις λειτουργούσες εγκαταστάσεις ώστε να περιοριστούν οι διακοπές λειτουργίας. Για τον λόγο αυτό οι τυχόν εργασίες που θα επιφέρουν διακοπή λειτουργουσών εγκαταστάσεων θα γίνονται μέσα στο ωράριο λειτουργίας των γραφείων της Τ.Υ. με κατά μέγιστο χρόνο διακοπής έξι ωρών και μετά από προειδοποίηση της Τ.Υ. μια εβδομάδα τουλάχιστον πριν την επέμβαση.

Άρθρο 19°: Ασφάλεια κατά κλοπής και τυχαίας επέμβασης

Μέχρι να τεθεί ολόκληρο το έργο σε πλήρη λειτουργία θεματοφύλακας των υλικών που έχει προσκομισθεί ορίζεται ο προμηθευτής. Τα υλικά αυτά μπορούν να αποθηκευτούν σε αποθήκες της Τ.Υ. μετά από αίτημα του προμηθευτή, την ευθύνη όμως θα εξακολουθήσει να έχει ο προμηθευτής. Όλα τα υλικά και εγκαταστάσεις των εργασιών θα πρέπει να ασφαλιστούν από τον προμηθευτή κατά παντός κινδύνου (κλοπή, πυρκαγιά κ.λ.π.) σε αναγνωρισμένη ασφαλιστική εταιρεία και μέχρι την ημερομηνία οριστικής παράδοσης του συστήματος στην Τ.Υ.. Το ασφαλιστήριο συμβόλαιο θα προσκομισθεί στην Τ.Υ. και αποτελεί προϋπόθεση για την προώθηση των αντίστοιχων πληρωμών.

ΠΑΡΑΡΤΗΜΑ IV – ΕΝΤΥΠΟ ΤΕΧΝΙΚΗΣ ΠΡΟΣΦΟΡΑΣ

Ακολουθούν πίνακες στοιχείων τεχνικής προσφοράς, οι οποίοι πρέπει να συμπληρωθούν υποχρεωτικά από τον προμηθευτή.

ΤΟΠΙΚΟΙ ΣΤΑΘΜΟΙ ΕΛΕΓΧΟΥ (ΤΣΕΑ1)

A/A	Περιγραφή Εξοπλισμού	Τύπος	Παραπομπή
1	Ηλεκτρολογικός πίνακας αυτοματισμού		
2	Προγραμματιζόμενος λογικός ελεγκτής (PLC)		
3	Οθόνη τοπικών ενδείξεων και χειρισμών		
4	Τροφοδοτικό αδιάλειπτης λειτουργίας (UPS)		
5	Modem ασύρματης επικοινωνίας		
6	Σταθμήμετρο		
7	Ροόμετρο υπερήχων τύπου clamp-on διαμέτρων DN > 400		
8	Μετρητής πίεσης		
9	Μετρητής - αναλυτής ενεργειακών παραμέτρων		
10	Πεδία ισχύος για ρυθμιστές στροφών-ομαλούς εκκινήτες		
11	Ρυθμιστής Στροφών (Inverter)		
12	Ομαλός εκκινήτης (Softstarter)		

13	Εργασίες συντήρησης/επισκευής αντλιών αντλιοστασίου		
14	Εγκατάσταση πεδίων ισχύος		
15	Εγκατάσταση οργάνων μέτρησης- ερμαρίων αυτοματισμού		
16	Λογισμικό Ενεργειακής Βελτίωσης ΤΣΕΑ		
17	Λογισμικό αυτοματισμού ΤΣΕΑ		

ΕΞΟΠΛΙΣΜΟΣ ΚΕΝΤΡΙΚΟΥ ΣΤΑΘΜΟΥ ΕΛΕΓΧΟΥ (HARDWARE, ΑΔΕΙΕΣ)

A/A	Περιγραφή Εξοπλισμού	Τύπος	Παραπομπή
1	Διαχειριστής Επικοινωνιών		
2	Κεντρικός Η/Υ (Server)		
3	Θέση εργασίας (Client)		
4	Φορητός σταθμός ελέγχου – προγραμματιστής UPS - Εκτυπωτής - Εξοπλισμός δικτύωσης LAN		
5	Μετεωρολογικός Σταθμός		
6	Λογισμικό τηλεελέγχου τηλεχειρισμού (άδεια χρήσης)		
7	Λογισμικό ενεργειακής βελτίωσης δικτύων άρδευσης (άδεια χρήσης)		
8	Λογισμικό Διαχείρισης βλαβών και συντήρησης εξοπλισμού (άδεια χρήσης)		

9	Εγκατάσταση εξοπλισμού		
---	------------------------	--	--

ΛΟΓΙΣΜΙΚΑ ΚΕΝΤΡΙΚΟΥ ΣΤΑΘΜΟΥ ΕΛΕΓΧΟΥ (ΑΝΑΠΤΥΞΗ ΕΦΑΡΜΟΓΩΝ - ΠΑΡΑΜΕΤΡΟΠΟΙΗΣΗ)

A/A	Περιγραφή Εξοπλισμού	Τύπος	Παραπομπή
1	Ανάπτυξη λογισμικού εφαρμογής επικοινωνιών		
2	Ανάπτυξη λογισμικού εφαρμογής τηλεέγχου τηλεχειρισμού		
3	Ανάπτυξη εφαρμογής ενεργειακής βελτίωσης δικτύου άρδευσης		
4	Ανάπτυξη εφαρμογής Διαχείρισης βλαβών και συντήρησης εξοπλισμού		
5	Εγκατάσταση και παραμετροποίηση εφαρμογών		

ΥΠΗΡΕΣΙΕΣ

A/A	Περιγραφή Εξοπλισμού	Στοιχεία	Παραπομπή
1	Δοκιμαστική λειτουργία για ένα (1) μήνα		
2	Εκπαίδευση - Τεκμηρίωση		

ΠΑΡΑΡΤΗΜΑ V – ΤΙΜΟΛΟΓΙΟ/ΠΡΟΫΠΟΛΟΓΙΣΜΟΣ ΔΗΜΟΠΡΑΤΗΣΗΣ

ΤΙΜΟΛΟΓΙΟ ΜΕΛΕΤΗΣ

Γενικοί όροι Τιμολογίου - Προϋπολογισμού

- Όλες οι προμήθειες, εγκαταστάσεις και λοιπές υπηρεσίες που προσφέρονται με το παρόν τιμολόγιο υπερκαλύπτουν σε όλα τους τα σημεία, τις απαιτήσεις των τευχών δημοπράτησης.
- Με τα ακόλουθα άρθρα του τιμολογίου προϋπολογισμού καλύπτονται πλήρως όλες οι δαπάνες για την εκτέλεση του συνόλου των προμηθειών, εργασιών και υπηρεσιών που προδιαγράφονται στα συμβατικά τεύχη της δημοπρασίας και της προσφοράς του προμηθευτή. Τυχόν δαπάνες, προμήθειες, εργασίες ή υπηρεσίες που δεν αναφέρονται ρητά θεωρούνται ότι έχουν περιληφθεί ανοιγμένες στα υπόλοιπα άρθρα του τιμολογίου-προϋπολογισμού και έτσι με τα άρθρα του τιμολογίου-προϋπολογισμού αυτού καλύπτεται το σύνολο των προμηθειών, εργασιών, υπηρεσιών, δαπανών που απαιτούνται με βάση τα τεύχη δημοπράτησης και την προσφορά του προμηθευτή.
- Οι τιμές προσφοράς δεν πρέπει να υπερβαίνουν τις τιμές στο ΤΙΜΟΛΟΓΙΟ ΜΕΛΕΤΗΣ. Σε αντίθετη περίπτωση η προσφορά απορρίπτεται.

ΠΡΟΫΠΟΛΟΓΙΣΜΟΣ ΠΡΟΜΗΘΕΙΑΣ						
A/A	ΠΡΟΜΗΘΕΙΑ-ΤΟΠΟΘΕΤΗΣΗ-ΛΕΙΤΟΥΡΓΙΑ	A.T.	ΜΟΝ. ΜΕΤΡ.	ΠΟΣΟΤΗΤΑ	ΤΙΜΗ (€)	ΔΑΠΑΝΗ (€)
1	Τοπικοί Σταθμοί Ελέγχου	1	τεμ.	1	1.399.000,00	1.399.000,00
2	Κεντρικός Σταθμός Ελέγχου	2	τεμ.	1	355.000	355.000
3	ΥΠΗΡΕΣΙΕΣ	3	τεμ.	1	20.000	20.000
				ΣΥΝΟΛΟ		1.774.000
				ΦΠΑ 24%		425.760
				ΣΥΝΟΛΙΚΟΣ ΠΡΟΫΠΟΛΟΓΙΣΜΟΣ		2.199.760

1 Προϋπολογισμός Μελέτης

ΤΣΕΑ1 - ΑΝΤΛΙΟΣΤΑΣΙΟ ΑΠΟΣΤΡΑΓΓΙΣΗΣ D4				
A/A	ΠΕΡΙΓΡΑΦΗ	ΠΟΣΟΤΗΤΑ	ΤΙΜΗ ΜΟΝΑΔΟΣ	ΣΥΝΟΛΟ
1	Ηλεκτρολογικός πίνακας αυτοματισμού	1	3.100,00 €	3.100,00 €
2	Προγραμματιζόμενος λογικός ελεγκτής (PLC)	1	16.500,00 €	16.500,00 €
3	Οθόνη τοπικών ενδείξεων και χειρισμών	1	2.400,00 €	2.400,00 €
4	Τροφοδοτικό αδιάλειπτης λειτουργίας (UPS)	1	1.000,00 €	1.000,00 €
5	Modem ασύρματης επικοινωνίας	1	3.700,00 €	3.700,00 €
6	Σταθμήμετρο	1	1.800,00 €	1.800,00 €
7	Ροόμετρο υπερήχων τύπου clamp-on διαμέτρων DN > 400	2	7.500,00 €	15.000,00 €
8	Μετρητής πίεσης	2	1.000,00 €	2.000,00 €
9	Μετρητής - αναλυτής ενεργειακών παραμέτρων	8	2.000,00 €	16.000,00 €
10	Πεδία ισχύος για ρυθμιστές στροφών-ομαλούς εκκινητές	8	3.800,00 €	30.400,00 €
11	Ρυθμιστής Στροφών (Inverter) > 30 kW και μέχρι 100 kW	0	7.300,00 €	- €
12	Ομαλός εκκινητής (Softstarter) > 215 kW και μέχρι 250 kW	0	9.500,00 €	- €
13	Ρυθμιστής Στροφών (Inverter) > 100 kW και μέχρι 120 kW	2	13.200,00 €	26.400,00 €
14	Ομαλός εκκινητής (Softstarter) > 315 kW και μέχρι 350 kW	6	12.900,00 €	77.400,00 €
15	Εργασίες συντήρησης/επισκευής αντλιών αντλιοστασίου	1	60.000,00 €	60.000,00 €
16	Εγκατάσταση πεδίων ισχύος	8	4.800,00 €	38.400,00 €
17	Εγκατάσταση οργάνων μέτρησης-εργαρίων αυτοματισμού	1	6.500,00 €	6.500,00 €
18	Λογισμικό Ενεργειακής Βελτίωσης ΤΣΕΑ	1	4.500,00 €	4.500,00 €
19	Λογισμικό αυτοματισμού ΤΣΕΑ	1	8.500,00 €	8.500,00 €
ΣΥΝΟΛΙΚΟ ΚΟΣΤΟΣ ΤΣΕ				313.600,00 €

ΤΣΕΑ2 - ΑΝΤΛΙΟΣΤΑΣΙΟ ΑΡΔΕΥΣΗΣ Α1				
A/A	ΠΕΡΙΓΡΑΦΗ	ΠΟΣΟΤΗΤΑ	ΤΙΜΗ ΜΟΝΑΔΟΣ	ΣΥΝΟΛΟ
1	Ηλεκτρολογικός πίνακας αυτοματισμού	1	3.100,00 €	3.100,00 €
2	Προγραμματιζόμενος λογικός ελεγκτής (PLC)	1	16.500,00 €	16.500,00 €
3	Θόνη τοπικών ενδείξεων και χειρισμών	1	2.400,00 €	2.400,00 €
4	Τροφοδοτικό αδιάλειπτης λειτουργίας (UPS)	1	1.000,00 €	1.000,00 €
5	Modem ασύρματης επικοινωνίας	1	3.700,00 €	3.700,00 €
6	Σταθμήμετρο	1	1.800,00 €	1.800,00 €
7	Ροόμετρο υπερήχων τύπου clamp-on διαμέτρων DN > 400	2	7.500,00 €	15.000,00 €
8	Μετρητής πίεσης	2	1.000,00 €	2.000,00 €
9	Μετρητής - αναλυτής ενεργειακών παραμέτρων	8	2.000,00 €	16.000,00 €
10	Πεδία ισχύος για ρυθμιστές στροφών-ομαλούς εκκινητές	8	3.800,00 €	30.400,00 €
11	Ρυθμιστής Στροφών (Inverter) > 30 kW και μέχρι 100 kW	2	7.300,00 €	14.600,00 €
12	Ομαλός εκκινητής (Softstarter) > 215 kW και μέχρι 250 kW	6	9.500,00 €	57.000,00 €
13	Ρυθμιστής Στροφών (Inverter) > 100 kW και μέχρι 120 kW	0	13.200,00 €	- €
14	Ομαλός εκκινητής (Softstarter) > 315 kW και μέχρι 350 kW	0	12.900,00 €	- €
15	Εργασίες συντήρησης/επισκευής αντλιών αντλιοστασίου	1	60.000,00 €	60.000,00 €
16	Εγκατάσταση πεδίων ισχύος	8	4.800,00 €	38.400,00 €
17	Εγκατάσταση οργάνων μέτρησης-εργαρίων αυτοματισμού	1	6.500,00 €	6.500,00 €
18	Λογισμικό Ενεργειακής Βελτίωσης ΤΣΕΑ	1	4.500,00 €	4.500,00 €
19	Λογισμικό αυτοματισμού ΤΣΕΑ	1	8.500,00 €	8.500,00 €
ΣΥΝΟΛΙΚΟ ΚΟΣΤΟΣ ΤΣΕ				281.400,00 €

ΤΣΕΑ3 - ΑΝΤΛΙΟΣΤΑΣΙΟ ΑΡΔΕΥΣΗΣ Α2				
A/A	ΠΕΡΙΓΡΑΦΗ	ΠΟΣΟΤΗΤΑ	ΤΙΜΗ ΜΟΝΑΔΟΣ	ΣΥΝΟΛΟ
1	Ηλεκτρολογικός πίνακας αυτοματισμού	1	3.100,00 €	3.100,00 €
2	Προγραμματιζόμενος λογικός ελεγκτής (PLC)	1	16.500,00 €	16.500,00 €
3	Οθόνη τοπικών ενδείξεων και χειρισμών	1	2.400,00 €	2.400,00 €
4	Τροφοδοτικό αδιάλειπτης λειτουργίας (UPS)	1	1.000,00 €	1.000,00 €
5	Modem ασύρματης επικοινωνίας	1	3.700,00 €	3.700,00 €
6	Σταθμήμετρο	1	1.800,00 €	1.800,00 €
7	Ροόμετρο υπερήχων τύπου clamp-on διαμέτρων DN > 400	2	7.500,00 €	15.000,00 €
8	Μετρητής πίεσης	2	1.000,00 €	2.000,00 €
9	Μετρητής - αναλυτής ενεργειακών παραμέτρων	6	2.000,00 €	12.000,00 €
10	Πεδία ισχύος για ρυθμιστές στροφών-ομαλούς εκκινητές	6	3.800,00 €	22.800,00 €
11	Ρυθμιστής Στροφών (Inverter) > 30 kW και μέχρι 100 kW	2	7.300,00 €	14.600,00 €
12	Ομαλός εκκινητής (Softstarter) > 215 kW και μέχρι 250 kW	4	9.500,00 €	38.000,00 €
13	Ρυθμιστής Στροφών (Inverter) > 100 kW και μέχρι 120 kW	0	13.200,00 €	- €
14	Ομαλός εκκινητής (Softstarter) > 315 kW και μέχρι 350 kW	0	12.900,00 €	- €
15	Εργασίες συντήρησης/επισκευής αντλιών αντλιοστασίου	1	60.000,00 €	60.000,00 €
16	Εγκατάσταση πεδίων ισχύος	6	4.800,00 €	28.800,00 €
17	Εγκατάσταση οργάνων μέτρησης-εργαρίων αυτοματισμού	1	6.500,00 €	6.500,00 €
18	Λογισμικό Ενεργειακής Βελτίωσης ΤΣΕΑ	1	4.500,00 €	4.500,00 €
19	Λογισμικό αυτοματισμού ΤΣΕΑ	1	8.500,00 €	8.500,00 €
ΣΥΝΟΛΙΚΟ ΚΟΣΤΟΣ ΤΣΕ				241.200,00 €

ΤΣΕΑ4 - ΑΝΤΛΙΟΣΤΑΣΙΟ ΑΡΔΕΥΣΗΣ Α3				
A/A	ΠΕΡΙΓΡΑΦΗ	ΠΟΣΟΤΗΤΑ	ΤΙΜΗ ΜΟΝΑΔΟΣ	ΣΥΝΟΛΟ
1	Ηλεκτρολογικός πίνακας αυτοματισμού	1	3.100,00 €	3.100,00 €
2	Προγραμματιζόμενος λογικός ελεγκτής (PLC)	1	16.500,00 €	16.500,00 €
3	Οθόνη τοπικών ενδείξεων και χειρισμών	1	2.400,00 €	2.400,00 €
4	Τροφοδοτικό αδιάλειπτης λειτουργίας (UPS)	1	1.000,00 €	1.000,00 €
5	Modem ασύρματης επικοινωνίας	1	3.700,00 €	3.700,00 €
6	Σταθμήμετρο	1	1.800,00 €	1.800,00 €
7	Ροόμετρο υπερήχων τύπου clamp-on διαμέτρων DN > 400	2	7.500,00 €	15.000,00 €
8	Μετρητής πίεσης	2	1.000,00 €	2.000,00 €
9	Μετρητής - αναλυτής ενεργειακών παραμέτρων	8	2.000,00 €	16.000,00 €
10	Πεδία ισχύος για ρυθμιστές στροφών-ομαλούς εκκινήτες	8	3.800,00 €	30.400,00 €
11	Ρυθμιστής Στροφών (Inverter) > 30 kW και μέχρι 100 kW	2	7.300,00 €	14.600,00 €
12	Ομαλός εκκινήτης (Softstarter) > 215 kW και μέχρι 250 kW	6	9.500,00 €	57.000,00 €
13	Ρυθμιστής Στροφών (Inverter) > 100 kW και μέχρι 120 kW	0	13.200,00 €	- €
14	Ομαλός εκκινήτης (Softstarter) > 315 kW και μέχρι 350 kW	0	12.900,00 €	- €
15	Εργασίες συντήρησης/επισκευής αντλιών αντλιοστασίου	1	60.000,00 €	60.000,00 €
16	Εγκατάσταση πεδίων ισχύος	8	4.800,00 €	38.400,00 €
17	Εγκατάσταση οργάνων μέτρησης-εργαρίων αυτοματισμού	1	6.500,00 €	6.500,00 €
18	Λογισμικό Ενεργειακής Βελτίωσης ΤΣΕΑ	1	4.500,00 €	4.500,00 €
19	Λογισμικό αυτοματισμού ΤΣΕΑ	1	8.500,00 €	8.500,00 €
ΣΥΝΟΛΙΚΟ ΚΟΣΤΟΣ ΤΣΕ				281.400,00 €

ΤΣΕΑ5 - ΑΝΤΛΙΟΣΤΑΣΙΟ ΑΡΔΕΥΣΗΣ Α4				
A/A	ΠΕΡΙΓΡΑΦΗ	ΠΟΣΟΤΗΤΑ	ΤΙΜΗ ΜΟΝΑΔΟΣ	ΣΥΝΟΛΟ
1	Ηλεκτρολογικός πίνακας αυτοματισμού	1	3.100,00 €	3.100,00 €
2	Προγραμματιζόμενος λογικός ελεγκτής (PLC)	1	16.500,00 €	16.500,00 €
3	Οθόνη τοπικών ενδείξεων και χειρισμών	1	2.400,00 €	2.400,00 €
4	Τροφοδοτικό αδιάλειπτης λειτουργίας (UPS)	1	1.000,00 €	1.000,00 €
5	Modem ασύρματης επικοινωνίας	1	3.700,00 €	3.700,00 €
6	Σταθμήμετρο	1	1.800,00 €	1.800,00 €
7	Ροόμετρο υπερήχων τύπου clamp-on διαμέτρων DN > 400	2	7.500,00 €	15.000,00 €
8	Μετρητής πίεσης	2	1.000,00 €	2.000,00 €
9	Μετρητής - αναλυτής ενεργειακών παραμέτρων	8	2.000,00 €	16.000,00 €
10	Πεδία ισχύος για ρυθμιστές στροφών-ομαλούς εκκινητές	8	3.800,00 €	30.400,00 €
11	Ρυθμιστής Στροφών (Inverter) > 30 kW και μέχρι 100 kW	2	7.300,00 €	14.600,00 €
12	Ομαλός εκκινητής (Softstarter) > 215 kW και μέχρι 250 kW	6	9.500,00 €	57.000,00 €
13	Ρυθμιστής Στροφών (Inverter) > 100 kW και μέχρι 120 kW	0	13.200,00 €	- €
14	Ομαλός εκκινητής (Softstarter) > 315 kW και μέχρι 350 kW	0	12.900,00 €	- €
15	Εργασίες συντήρησης/επισκευής αντλιών αντλιοστασίου	1	60.000,00 €	60.000,00 €
16	Εγκατάσταση πεδίων ισχύος	8	4.800,00 €	38.400,00 €
17	Εγκατάσταση οργάνων μέτρησης-εργαρίων αυτοματισμού	1	6.500,00 €	6.500,00 €
18	Λογισμικό Ενεργειακής Βελτίωσης ΤΣΕΑ	1	4.500,00 €	4.500,00 €
19	Λογισμικό αυτοματισμού ΤΣΕΑ	1	8.500,00 €	8.500,00 €
ΣΥΝΟΛΙΚΟ ΚΟΣΤΟΣ ΤΣΕ				281.400,00 €

ΛΟΓΙΣΜΙΚΑ ΕΦΑΡΜΟΓΗΣ - ΠΑΡΑΜΕΤΡΟΠΟΙΗΣΗ				
A/A	ΠΕΡΙΓΡΑΦΗ	ΠΟΣΟΤΗΤΑ	ΤΙΜΗ ΜΟΝΑΔΟΣ	ΣΥΝΟΛΟ
1	Ανάπτυξη λογισμικού εφαρμογής επικοινωνιών	1	8.500,00 €	8.500,00 €
2	Ανάπτυξη λογισμικού εφαρμογής τηλεέγχου τηλεχειρισμού	1	62.000,00 €	62.000,00 €
3	Ανάπτυξη εφαρμογής ενεργειακής βελτίωσης δικτύου άρδευσης	1	50.000,00 €	50.000,00 €
4	Ανάπτυξη εφαρμογής Διαχείρισης βλαβών και συντήρησης εξοπλισμού	1	55.000,00 €	55.000,00 €
5	Εγκατάσταση και παραμετροποίηση εφαρμογών	1	4.000,00 €	4.000,00 €
ΣΥΝΟΛΙΚΟ ΚΟΣΤΟΣ ΛΟΓΙΣΜΙΚΩΝ ΕΦΑΡΜΟΓΗΣ ΚΣΕ				179.500,00 €

ΕΞΟΠΛΙΣΜΟΣ (HARDWARE, ΑΔΕΙΕΣ ΚΛΠ)				
A/A	ΠΕΡΙΓΡΑΦΗ	ΠΟΣΟΤΗΤΑ	ΤΙΜΗ ΜΟΝΑΔΟΣ	ΣΥΝΟΛΟ
1	Διαχειριστής Επικοινωνιών	1	8.000,00 €	8.000,00 €
2	Κεντρικός Η/Υ (Server)	2	5.000,00 €	10.000,00 €
3	Θέση εργασίας (Client)	2	2.500,00 €	5.000,00 €
4	Φορητός σταθμός ελέγχου – προγραμματιστής UPS - Εκτυπωτής - Εξοπλισμός δικτύωσης LAN	1	4.500,00 €	4.500,00 €
5	Μετεωρολογικός Σταθμός	1	18.000,00 €	18.000,00 €
6	Λογισμικό τηλεελέγχου τηλεχειρισμού (άδεια χρήσης)	2	20.000,00 €	40.000,00 €
7	Λογισμικό ενεργειακής βελτίωσης δικτύων άρδευσης (άδεια χρήσης)	1	45.000,00 €	45.000,00 €
8	Λογισμικό Διαχείρισης βλαβών και συντήρησης εξοπλισμού (άδεια χρήσης)	1	40.000,00 €	40.000,00 €
9	Εγκατάσταση εξοπλισμού	1	5.000,00 €	5.000,00 €
ΣΥΝΟΛΙΚΟ ΚΟΣΤΟΣ ΕΞΟΠΛΙΣΜΟΥ ΚΣΕ				175.500,00 €

ΥΠΗΡΕΣΙΕΣ				
Α/Α	ΠΕΡΙΓΡΑΦΗ	ΠΟΣΟΤΗΤΑ	ΤΙΜΗ ΜΟΝΑΔΟΣ	ΣΥΝΟΛΟ
1	Δοκιμαστική λειτουργία για ένα (1) μήνα	1	12.000,00 €	12.000,00 €
2	Εκπαίδευση - Τεκμηρίωση	1	8.000,00 €	8.000,00 €
ΣΥΝΟΛΙΚΟ ΚΟΣΤΟΣ ΥΠΗΡΕΣΙΩΝ				20.000,00 €

ΠΑΡΑΡΤΗΜΑ VI – ΈΝΤΥΠΟ ΟΙΚΟΝΟΜΙΚΗΣ ΠΡΟΣΦΟΡΑΣ

ΕΝΤΥΠΑ ΟΙΚΟΝΟΜΙΚΗΣ ΠΡΟΣΦΟΡΑΣ

ΤΣΕΑ1 - ΑΝΤΛΙΟΣΤΑΣΙΟ ΑΠΟΣΤΡΑΓΓΙΣΗΣ D4				
A/A	ΠΕΡΙΓΡΑΦΗ	ΠΟΣΟΤΗΤΑ	ΤΙΜΗ ΜΟΝΑΔΟΣ	ΣΥΝΟΛΟ
1	Ηλεκτρολογικός πίνακας αυτοματισμού	1		
2	Προγραμματιζόμενος λογικός ελεγκτής (PLC)	1		
3	Οθόνη τοπικών ενδείξεων και χειρισμών	1		
4	Τροφοδοτικό αδιάλειπτης λειτουργίας (UPS)	1		
5	Modem ασύρματης επικοινωνίας	1		
6	Σταθμήμετρο	1		
7	Ροόμετρο υπερήχων τύπου clamp-on διαμέτρων DN > 400	2		
8	Μετρητής πίεσης	2		
9	Μετρητής - αναλυτής ενεργειακών παραμέτρων	8		
10	Πεδία ισχύος για ρυθμιστές στροφών-ομαλούς εκκινητές	8		
11	Ρυθμιστής Στροφών (Inverter) > 30 kW και μέχρι 100 kW	0		
12	Ομαλός εκκινητής (Softstarter) > 215 kW και μέχρι 250 kW	0		
13	Ρυθμιστής Στροφών (Inverter) > 100 kW και μέχρι 120 kW	2		
14	Ομαλός εκκινητής (Softstarter) > 315 kW και μέχρι 350 kW	6		
15	Εργασίες συντήρησης/επισκευής αντλιών αντλιοστασίου	1		
16	Εγκατάσταση πεδίων ισχύος	8		
17	Εγκατάσταση οργάνων μέτρησης-εργαρίων αυτοματισμού	1		
18	Λογισμικό Ενεργειακής Βελτίωσης ΤΣΕΑ	1		
19	Λογισμικό αυτοματισμού ΤΣΕΑ	1		
ΣΥΝΟΛΙΚΟ ΚΟΣΤΟΣ ΤΣΕ				

ΤΣΕΑ2 - ΑΝΤΛΙΟΣΤΑΣΙΟ ΑΡΔΕΥΣΗΣ Α1				
Α/Α	ΠΕΡΙΓΡΑΦΗ	ΠΟΣΟΤΗΤΑ	ΤΙΜΗ ΜΟΝΑΔΟΣ	ΣΥΝΟΛΟ
1	Ηλεκτρολογικός πίνακας αυτοματισμού	1		
2	Προγραμματιζόμενος λογικός ελεγκτής (PLC)	1		
3	Οθόνη τοπικών ενδείξεων και χειρισμών	1		
4	Τροφοδοτικό αδιάλειπτης λειτουργίας (UPS)	1		
5	Modem ασύρματης επικοινωνίας	1		
6	Σταθμήμετρο	1		
7	Ροόμετρο υπερήχων τύπου clamp-on διαμέτρων DN > 400	2		
8	Μετρητής πίεσης	2		
9	Μετρητής - αναλυτής ενεργειακών παραμέτρων	8		
10	Πεδία ισχύος για ρυθμιστές στροφών-ομαλούς εκκινητές	8		
11	Ρυθμιστής Στροφών (Inverter) > 30 kW και μέχρι 100 kW	2		
12	Ομαλός εκκινητής (Softstarter) > 215 kW και μέχρι 250 kW	6		
13	Ρυθμιστής Στροφών (Inverter) > 100 kW και μέχρι 120 kW	0		
14	Ομαλός εκκινητής (Softstarter) > 315 kW και μέχρι 350 kW	0		
15	Εργασίες συντήρησης/επισκευής αντλιών αντλιοστασίου	1		
16	Εγκατάσταση πεδίων ισχύος	8		
17	Εγκατάσταση οργάνων μέτρησης-ερμαρίων αυτοματισμού	1		
18	Λογισμικό Ενεργειακής Βελτίωσης ΤΣΕΑ	1		
19	Λογισμικό αυτοματισμού ΤΣΕΑ	1		
ΣΥΝΟΛΙΚΟ ΚΟΣΤΟΣ ΤΣΕ				

ΤΣΕΑ3 - ΑΝΤΛΙΟΣΤΑΣΙΟ ΑΡΔΕΥΣΗΣ Α2				
Α/Α	ΠΕΡΙΓΡΑΦΗ	ΠΟΣΟΤΗΤΑ	ΤΙΜΗ ΜΟΝΑΔΟΣ	ΣΥΝΟΛΟ
1	Ηλεκτρολογικός πίνακας αυτοματισμού	1		
2	Προγραμματιζόμενος λογικός ελεγκτής (PLC)	1		
3	Οθόνη τοπικών ενδείξεων και χειρισμών	1		
4	Τροφοδοτικό αδιάλειπτης λειτουργίας (UPS)	1		
5	Modem ασύρματης επικοινωνίας	1		
6	Σταθμήμετρο	1		
7	Ροόμετρο υπερήχων τύπου clamp-on διαμέτρων DN > 400	2		
8	Μετρητής πίεσης	2		
9	Μετρητής - αναλυτής ενεργειακών παραμέτρων	6		
10	Πεδία ισχύος για ρυθμιστές στροφών-ομαλούς εκκινητές	6		
11	Ρυθμιστής Στροφών (Inverter) > 30 kW και μέχρι 100 kW	2		
12	Ομαλός εκκινητής (Softstarter) > 215 kW και μέχρι 250 kW	4		
13	Ρυθμιστής Στροφών (Inverter) > 100 kW και μέχρι 120 kW	0		
14	Ομαλός εκκινητής (Softstarter) > 315 kW και μέχρι 350 kW	0		
15	Εργασίες συντήρησης/επισκευής αντλιών αντλιοστασίου	1		
16	Εγκατάσταση πεδίων ισχύος	6		
17	Εγκατάσταση οργάνων μέτρησης-ερμαρίων αυτοματισμού	1		
18	Λογισμικό Ενεργειακής Βελτίωσης ΤΣΕΑ	1		
19	Λογισμικό αυτοματισμού ΤΣΕΑ	1		
ΣΥΝΟΛΙΚΟ ΚΟΣΤΟΣ ΤΣΕ				

ΤΣΕΑ4 - ΑΝΤΛΙΟΣΤΑΣΙΟ ΑΡΔΕΥΣΗΣ Α3				
Α/Α	ΠΕΡΙΓΡΑΦΗ	ΠΟΣΟΤΗΤΑ	ΤΙΜΗ ΜΟΝΑΔΟΣ	ΣΥΝΟΛΟ
1	Ηλεκτρολογικός πίνακας αυτοματισμού	1		
2	Προγραμματιζόμενος λογικός ελεγκτής (PLC)	1		
3	Οθόνη τοπικών ενδείξεων και χειρισμών	1		
4	Τροφοδοτικό αδιάλειπτης λειτουργίας (UPS)	1		
5	Modem ασύρματης επικοινωνίας	1		
6	Σταθμήμετρο	1		
7	Ροόμετρο υπερήχων τύπου clamp-on διαμέτρων DN > 400	2		
8	Μετρητής πίεσης	2		
9	Μετρητής - αναλυτής ενεργειακών παραμέτρων	8		
10	Πεδία ισχύος για ρυθμιστές στροφών-ομαλούς εκκινητές	8		
11	Ρυθμιστής Στροφών (Inverter) > 30 kW και μέχρι 100 kW	2		
12	Ομαλός εκκινητής (Softstarter) > 215 kW και μέχρι 250 kW	6		
13	Ρυθμιστής Στροφών (Inverter) > 100 kW και μέχρι 120 kW	0		
14	Ομαλός εκκινητής (Softstarter) > 315 kW και μέχρι 350 kW	0		
15	Εργασίες συντήρησης/επισκευής αντλιών αντλιοστασίου	1		
16	Εγκατάσταση πεδίων ισχύος	8		
17	Εγκατάσταση οργάνων μέτρησης-ερμαρίων αυτοματισμού	1		
18	Λογισμικό Ενεργειακής Βελτίωσης ΤΣΕΑ	1		
19	Λογισμικό αυτοματισμού ΤΣΕΑ	1		
ΣΥΝΟΛΙΚΟ ΚΟΣΤΟΣ ΤΣΕ				

ΤΣΕΑ5 - ΑΝΤΛΙΟΣΤΑΣΙΟ ΑΡΔΕΥΣΗΣ Α4				
Α/Α	ΠΕΡΙΓΡΑΦΗ	ΠΟΣΟΤΗΤΑ	ΤΙΜΗ ΜΟΝΑΔΟΣ	ΣΥΝΟΛΟ
1	Ηλεκτρολογικός πίνακας αυτοματισμού	1		
2	Προγραμματιζόμενος λογικός ελεγκτής (PLC)	1		
3	Οθόνη τοπικών ενδείξεων και χειρισμών	1		
4	Τροφοδοτικό αδιάλειπτης λειτουργίας (UPS)	1		
5	Modem ασύρματης επικοινωνίας	1		
6	Σταθμήμετρο	1		
7	Ροόμετρο υπερήχων τύπου clamp-on διαμέτρων DN > 400	2		
8	Μετρητής πίεσης	2		
9	Μετρητής - αναλυτής ενεργειακών παραμέτρων	8		
10	Πεδία ισχύος για ρυθμιστές στροφών-ομαλούς εκκινητές	8		
11	Ρυθμιστής Στροφών (Inverter) > 30 kW και μέχρι 100 kW	2		
12	Ομαλός εκκινητής (Softstarter) > 215 kW και μέχρι 250 kW	6		
13	Ρυθμιστής Στροφών (Inverter) > 100 kW και μέχρι 120 kW	0		
14	Ομαλός εκκινητής (Softstarter) > 315 kW και μέχρι 350 kW	0		
15	Εργασίες συντήρησης/επισκευής αντλιών αντλιοστασίου	1		
16	Εγκατάσταση πεδίων ισχύος	8		
17	Εγκατάσταση οργάνων μέτρησης-ερμαρίων αυτοματισμού	1		
18	Λογισμικό Ενεργειακής Βελτίωσης ΤΣΕΑ	1		
19	Λογισμικό αυτοματισμού ΤΣΕΑ	1		
ΣΥΝΟΛΙΚΟ ΚΟΣΤΟΣ ΤΣΕ				

ΕΞΟΠΛΙΣΜΟΣ ΚΕΝΤΡΙΚΟΥ ΣΤΑΘΜΟΥ ΕΛΕΓΧΟΥ (HARDWARE, ΑΔΕΙΕΣ)				
A/A	ΠΕΡΙΓΡΑΦΗ	ΠΟΣΟΤΗΤΑ	ΤΙΜΗ ΜΟΝΑΔΟΣ (€)	ΣΥΝΟΛΟ (€)
1	Διαχειριστής Επικοινωνιών	1		
2	Κεντρικός Η/Υ (Server)	2		
3	Θέση εργασίας (Client)	2		
4	Φορητός σταθμός ελέγχου – προγραμματιστής UPS - Εκτυπωτής - Εξοπλισμός δικτύωσης LAN	1		
5	Μετεωρολογικός Σταθμός	1		
6	Λογισμικό τηλεελέγχου τηλεχειρισμού (άδεια χρήσης)	2		
7	Λογισμικό ενεργειακής βελτίωσης δικτύων άρδευσης (άδεια χρήσης)	1		
8	Λογισμικό Διαχείρισης βλαβών και συντήρησης εξοπλισμού (άδεια χρήσης)	1		
9	Εγκατάσταση εξοπλισμού	1		
ΣΥΝΟΛΟ ΕΞΟΠΛΙΣΜΟΥ ΚΕΝΤΡΙΚΟΥ ΣΤΑΘΜΟΥ ΕΛΕΓΧΟΥ				
ΛΟΓΙΣΜΙΚΑ ΚΕΝΤΡΙΚΟΥ ΣΤΑΘΜΟΥ ΕΛΕΓΧΟΥ (ΑΝΑΠΤΥΞΗ ΕΦΑΡΜΟΓΩΝ - ΠΑΡΑΜΕΤΡΟΠΟΙΗΣΗ)				
A/A	ΠΕΡΙΓΡΑΦΗ	ΠΟΣΟΤΗΤΑ	ΤΙΜΗ ΜΟΝΑΔΟΣ (€)	ΣΥΝΟΛΟ (€)
1	Ανάπτυξη λογισμικού εφαρμογής επικοινωνιών	1		
2	Ανάπτυξη λογισμικού εφαρμογής τηλεελέγχου τηλεχειρισμού	1		
3	Ανάπτυξη εφαρμογής ενεργειακής βελτίωσης δικτύου άρδευσης	1		
4	Ανάπτυξη εφαρμογής Διαχείρισης βλαβών και συντήρησης εξοπλισμού	1		
5	Εγκατάσταση και παραμετροποίηση εφαρμογών	1		
ΣΥΝΟΛΟ ΛΟΓΙΣΜΙΚΩΝ ΕΦΑΡΜΟΓΗΣ ΚΕΝΤΡΙΚΟΥ ΣΤΑΘΜΟΥ ΕΛΕΓΧΟΥ				

ΥΠΗΡΕΣΙΕΣ				
A/A	ΠΕΡΙΓΡΑΦΗ	ΠΟΣΟΤΗΤΑ	ΤΙΜΗ ΜΟΝΑΔΟΣ (€)	ΣΥΝΟΛΟ (€)
1	Δοκιμαστική λειτουργία για ένα (1) μήνα	1		
2	Εκπαίδευση - Τεκμηρίωση	1		
ΣΥΝΟΛΟ ΥΠΗΡΕΣΙΩΝ				

	ΠΕΡΙΓΡΑΦΗ	ΠΡΟΣΦΟΡΑ (€)
1	ΤΟΠΙΚΟΙ ΣΤΑΘΜΟΙ ΕΛΕΓΧΟΥ	
2	ΕΞΟΠΛΙΣΜΟΣ ΚΕΝΤΡΙΚΟΥ ΣΤΑΘΜΟΥ ΕΛΕΓΧΟΥ (HARDWARE, ΑΔΕΙΕΣ)	
3	ΛΟΓΙΣΜΙΚΑ ΚΕΝΤΡΙΚΟΥ ΣΤΑΘΜΟΥ ΕΛΕΓΧΟΥ (ΑΝΑΠΤΥΞΗ ΕΦΑΡΜΟΓΩΝ - ΠΑΡΑΜΕΤΡΟΠΟΙΗΣΗ)	
4	ΥΠΗΡΕΣΙΕΣ	
	ΣΥΝΟΛΟ	

7.2 ΠΑΡΑΡΤΗΜΑ VII – ΣΥΝΟΠΤΙΚΗ ΤΕΧΝΙΚΗ ΈΚΘΕΣΗ

«Σύστημα εκσυγχρονισμού, εξοικονόμησης νερού και ενεργειακής αναβάθμισης αντλιοστασίων αποστράγγισης και άρδευσης ΤΟΕΒ ΚΑΤΟΧΗΣ.»

Σκοπός του προτεινόμενου έργου είναι ο εκσυγχρονισμός, η αποκατάσταση της λειτουργικότητας και η συνακόλουθη μείωση της κατανάλωσης ενέργειας και υδάτων του αρδευτικού δικτύου του ΤΟΕΒ Κατοχής Αιτωλοακαρνανίας.

Ο όρος εξοικονόμηση ενέργειας αναφέρεται στην προσπάθεια βελτίωσης της ενεργειακής απόδοσης των παραγωγικών μέσων και γενικότερα στην εξεύρεση τρόπων μείωσης της ενέργειας που καταναλώνεται σε κάθε επίπεδο. Όμως έμμεσα η εξοικονόμηση της ενέργειας πραγματοποιείται και από την αύξηση της ενεργειακής αποδοτικότητας των διαφόρων συστημάτων.

Πιο συγκεκριμένα, με το προτεινόμενο έργο, που περιλαμβάνει την προμήθεια, εγκατάσταση και θέση σε λειτουργία σύγχρονου εξοπλισμού στο αποστραγγιστικό αντλιοστασίου D4, ένα από τα μεγαλύτερα των Βαλκανίων και στα τέσσερα αντλιοστάσια Άρδευσης A1/8, A2/8, A3/8 και A4/8, στόχος είναι να επιτευχθεί η ενίσχυση των υφιστάμενων Αντλιοστασίων, η αναβάθμιση των υποδομών άρδευσης, η μείωση της κατανάλωσης ενέργειας και υδάτων και ο έλεγχος των διαρροών νερού.

Οι προτεινόμενες παρεμβάσεις στο σύστημα ελέγχου του δικτύου άρδευσης εκσυγχρονίζουν και βελτιώνουν τις υφιστάμενες υποδομές. Αυτή η βελτίωση επιτυγχάνεται μέσω επιλεγμένων λειτουργιών αυτοματοποίησης, τηλεοπτείας και τηλεχειρισμού οι οποίες προσφέρουν αποτελεσματικότερη διαχείριση και εκμετάλλευση του δικτύου άρδευσης. Το λογισμικό ενεργειακής προσομοίωσης και βελτιστοποίησης θα αποτελεί ένα εργαλείο για τη βελτιστοποίηση της ενεργειακής κατανάλωσης επιλεγμένης μονάδας ή ομάδων ηλεκτρολογικού/ μηχανολογικού εξοπλισμού (π.χ. αντλίες σε γεωτρήσεις ή αντλιοστάσια).

Για κάθε αντλία θα πρέπει να εντοπίζονται αυτόματα η ωριαία κατανάλωση (ζήτηση νερού) για ημερομηνία αναφοράς που επιλέγει ο χρήστης, καθώς επίσης και πιθανές τιμές που πρέπει να προστεθούν στη ζήτηση νερού ή να πολλαπλασιαστούν με αυτή, κατ' απαίτηση του χρήστη, στο πλαίσιο εναλλακτικών δοκιμών. Επιπλέον, πρέπει να λαμβάνεται υπόψη η ονομαστική παροχή της αντλίας ή των αντλιών. Το λογισμικό θα βασίζεται στα στοιχεία ζήτησης νερού και της παραγωγής των αντλιών ώστε να προσομοιώνει τη λειτουργία του συστήματος. Ακόμα, θα δίνει δυνατότητα καταχώρησης των παραμέτρων λειτουργίας του εξοπλισμού (π.χ. δεξαμενών, αντλιών) σε συνδυασμό με δυνατότητα ανάγνωσης στοιχείων ενεργειακής κατανάλωσης από το SCADA. Το λογισμικό θα διεξάγει αυτοματοποιημένα πρόταση για τη λειτουργία η οποία θα ικανοποιεί όσο το δυνατόν

περισσότερο τη ζήτηση νερού.

Στο πλαίσιο αυτό το προτεινόμενο φυσικό αντικείμενο της πράξης περιλαμβάνει την:

- Προμήθεια, εγκατάσταση και θέση σε λειτουργία Τοπικών Σταθμών Άρδευσης (ΤΣΑ) στο αποστραγγιστικό αντλιοστασίου D4, ένα από τα μεγαλύτερα των Βαλκανίων και στα τέσσερα αντλιοστάσια Άρδευσης A1/8, A2/8, A3/8 και A4/8 για την παρακολούθηση όλων των κρίσιμων παραμέτρων (παροχή, πίεση, στάθμη) στις υποδομές του αρδευτικού δικτύου του Δικαιούχου.
- Προμήθεια, εγκατάσταση και θέση σε λειτουργία ενός (1) Κεντρικού Σταθμού Ελέγχου στο Δικαιούχο. Στον Κεντρικό Σταθμό Ελέγχου θα γίνουν όλες οι απαραίτητες εργασίες και εγκαταστάσεις εξοπλισμού και λογισμικών του συστήματος τηλεελέγχου-τηλεχειρισμού, καθώς και η ενσωμάτωση των Τοπικών Σταθμών Άρδευσης σε μία ενιαία βάση λήψης των σημάτων.
- Προμήθεια, εγκατάσταση και θέση σε λειτουργία ενός σταθμού μέτρησης και τηλεμετάδοσης αγρό-μετεωρολογικών παραμέτρων με σκοπό την υποβολή της μετρήσιμης από την συμβατική μορφή διαχείρισης αγροτικών εκμεταλλεύσεων στην γεωργία ακριβείας και κυρίως στον τομέα της άρδευσης για την εξοικονόμηση αρδευτικού νερού.

Συμπεριλαμβανόμενες εργασίες :

Η αρχική εγκατάσταση θα περιλαμβάνει τις κάτωθι εργασίες, όπως αυτές περιγράφονται στις προδιαγραφές που ακολουθούν:

i) Λεπτομερής σχεδίαση του εξοπλισμού ελέγχου διαρροών, βελτίωσης της ενεργειακής απόδοσης και εξοικονόμησης ενέργειας σε επίπεδο λογικής και φυσικής αρχιτεκτονικής (δικτύωσης και επεξεργασίας δεδομένων).

ii) Προμήθεια και εγκατάσταση του εξοπλισμού που περιλαμβάνει:

- 1) Ρυθμιστές στροφών αντλητικών για τη παραγωγή μεταβλητής συχνότητας και τάσης, προκειμένου να ελέγχονται οι στρόφες των ηλεκτροκινητήρων των αντλητικών συγκροτημάτων και Ομαλούς εκκινητές για την ομαλή εκκίνηση και στάση.
- 2) Πεδία ισχύος για ρυθμιστές στροφών και Ομαλούς εκκινητές.
- 3) Μετρητές παροχής, πίεσης και στάθμης για την συνεχή μέτρηση και παρακολούθηση των στοιχείων ζήτησης νερού, παραγωγής των αντλιών και ορθής λειτουργίας των δικτύων.
- 4) Εξοπλισμό Προγραμματιζόμενου Λογικού Ελεγκτή (PLC) για τη συγκέντρωση πληροφοριών, τηλεέλεγχο - τηλεχειρισμό και διαχείριση της λειτουργίας των

αντλιοστασίων άρδευσης.

- 5) Εξοπλισμό τηλεπικοινωνιών για την επικοινωνία του Κεντρικού Σταθμού Ελέγχου (ΚΣΕ) με τους τοπικούς σταθμούς ελέγχου των αντλιοστασίων άρδευσης.
- 6) Αναλυτές ενέργειας για την συνεχή παροχή και παρακολούθηση λεπτομερών δεδομένων σχετικά με τη συμπεριφορά και κατανάλωση του ηλεκτρικού εξοπλισμού.

iii) Παράδοση και εγκατάσταση του λογισμικού που περιλαμβάνει:

- 1) Λογισμικό εφαρμογών τηλεελέγχου - τηλεχειρισμού για τη συλλογή των δεδομένων, την ενσωμάτωσή τους σε βάση δεδομένων και τη διάθεση αυτών σε ειδικά διαμορφωμένα προγράμματα εφαρμογών για περαιτέρω επεξεργασία και λήψη αποφάσεων (διαβάθμιση συναγερμών, καταγραφή και παρακολούθηση γεγονότων, ιστορικά δεδομένα, στατιστικά δεδομένα, διαχείριση συντήρησης κλπ).
- 2) Λογισμικό Επικοινωνιών για τη σύνδεση και ορθή αποστολή και λήψη των νέων συνιστωσών ελέγχου και χειρισμού των σταθμών ελέγχου με τον ΚΣΕ.
- 3) Λογισμικό Ενεργειακής Βελτιστοποίησης λειτουργίας Αντλιοστασίων το οποίο μέσω εκτέλεσης κατάλληλου αλγορίθμου θα συγκρίνει όλα τα δυνατά σενάρια λειτουργίας και θα αποφασίζει αυτόματα για την πραγματοποίηση καθορισμένων απομακρυσμένων χειρισμών (π.χ. εκκίνηση συγκεκριμένης γεώτρησης έναντι άλλης). Η λήψη της εκάστοτε απόφασης θα βασίζεται σε κριτήρια είτε σαφώς καθορισμένα από το χρήστη ή με γνώμονα τη βέλτιστη διαχείριση του δικτύου ώστε να επιτευχθεί ελάχιστη κατανάλωση ενέργειας, αποφυγή άσκοπων εκκινήσεων/διακοπών, ομοιόμορφη λειτουργία αντλιών και όσο το δυνατόν λιγότερες ανάγκες συντήρησης
- 4) Λογισμικό Διαχείρισης Βλαβών και Συντήρησης Εξοπλισμού θα χρησιμοποιηθεί για την αυτοματοποιημένη διαχείριση της συντήρησης των μηχανημάτων και του εξοπλισμού της υπηρεσίας.

iv) Προσαρμογές και μετατροπές σε ηλεκτρικές και υδραυλικές εγκαταστάσεις, όπου απαιτείται για την πραγματοποίηση του έργου σε ένα ενιαίο ολοκληρωμένο σύνολο.

v) Παράδοση σχεδίων. Παράδοση εγχειριδίων λειτουργίας και συντήρησης. Παράδοση τεκμηρίωσης. Εκπαίδευση του προσωπικού στις λειτουργίες, την υποστήριξη και τη συντήρηση του νέου ολοκληρωμένου συστήματος.

vi) Δοκιμαστική λειτουργία για ένα μήνα (30 ημέρες) - Παροχή υπηρεσιών τεχνικής υποστήριξης.

vii) Εγγύηση καλής λειτουργίας. Παροχή υπηρεσιών συντήρησης και τεχνικής υποστήριξης.

ΣΥΜΒΟΛΗ ΤΗΣ ΠΡΑΞΗΣ ΣΤΗΝ ΕΠΙΤΕΥΞΗ ΤΩΝ ΣΤΟΧΩΝ ΒΕΛΤΙΩΣΗΣ ΤΗΣ ΕΝΕΡΓΕΙΑΚΗΣ ΔΙΑΧΕΙΡΙΣΗΣ

Συγκεντρωτικά, αναμένονται οι παρακάτω ωφέλειες σε σχέση με τη βελτίωση των παρεχόμενων υπηρεσιών του ΤΟΕΒ μετά τη θέση σε λειτουργία του συνολικού συστήματος:

- α) Την μείωση των υφιστάμενων απωλειών του δικτύου άρδευσης
- β) Την ύπαρξη συστήματος τηλεμετρίας, μειώνοντας τα κόστη διαχείρισης και συντήρησης του δικτύου
- γ) Μεγιστοποίηση της ενεργειακής απόδοσης του εξοπλισμού τόσο σε συνθήκες σχεδιασμού υπό πλήρες φορτίο όσο και αλλά, κυρίως σε συνθήκες μερικού φορτίου και

Επιπλέον, υπολογίζεται ότι τα άμεσα οικονομικά οφέλη της εν λόγω μελέτης βρίσκουν εφαρμογή στα ακόλουθα:

- Μείωση κόστους ηλεκτρικής ενέργειας από την ορθολογική διαχείριση των υποδομών, αποφυγή της 24ωρης λειτουργίας αντλιοστασίων και μείωσης του όγκου ετήσιου αντλούμενου νερού
- Μείωση κόστους συντήρησης/επισκευής αντλιοστασίων και εξοπλισμού δικτύων.
- Μείωση κόστους απασχόλησης προσωπικού για επιτόπιες επεμβάσεις, χειρισμούς, ελέγχους κλπ.

24PROC014661084 2024-04-24

ΦΩΤΟΓΡΑΦΙΚΗ ΑΠΟΤΥΠΩΣΗ ΕΓΚΑΤΑΣΤΑΣΕΩΝ



24PROC014661084 2024-04-24









ΠΡΟΥΠΟΛΟΓΙΣΜΟΣ ΤΗΣ ΠΡΟΤΕΙΝΟΜΕΝΗΣ ΠΡΑΞΗΣ

Δύο εκατομμύρια εκατόν ενενήντα εννέα χιλιάδες επτακόσια εξήντα ευρώ (2.199.760,00 ευρώ) με το ΦΠΑ

24PROC014661084 2024-04-24

7.3 ΠΑΡΑΡΤΗΜΑ VIII – ΥΠΟΔΕΙΓΜΑΤΑ ΕΓΓΥΗΤΙΚΩΝ ΕΠΙΣΤΟΛΩΝ

ΥΠΟΔΕΙΓΜΑ 1 : Σχέδιο Εγγυητικής Επιστολής Συμμετοχής

Προς τ..

ΕΓΓΥΗΤΙΚΗ ΕΠΙΣΤΟΛΗ ΣΥΜΜΕΤΟΧΗΣ

ΥΠ. ΑΡΙΘΜ. ΓΙΑ ΠΟΣΟ ΕΥΡΩ

Έχουμε την τιμή να σας γνωρίζουμε ότι σας παρέχουμε την εγγύησή μας ανέκκλητα και ανεπιφύλακτα, παραιτούμενοι από την ένσταση δίζησης και το δικαίωμα διαίρεσης, υπέρ του /της «(τίτλος & στοιχεία προσφέροντα)» μέχρι του ποσού Ευρώ στο οποίο και μόνο περιορίζεται η εγγύησή μας για την συμμετοχή του / της στο διαγωνισμό σας, που θα διεξαχθεί την(ημερομηνία διεξαγωγής) με τη διακήρυξη.....ή με αρ. πρόσκληση εκδήλωσης ενδιαφέροντος για την ανάδειξη αναδόχου για την ανάθεση της σύμβασης . (τίτλος της ζητούμενης προμήθειας) όπως και για κάθε επανάληψή του, εφόσον αυτός ήθελε γίνει μέσα στο επόμενο τρίμηνο από σήμερα.

Η παρούσα εγγυητική επιστολή ισχύει.....από την ημερομηνία διεξαγωγής του διαγωνισμού και καλύπτει μόνο τις από τη συμμετοχή στο διαγωνισμό απορρέουσες υποχρεώσεις του υπέρ ου η εγγύηση καθ'όλο το χρόνο ισχύος της. Αποδεχόμαστε να παρατείνουμε την ισχύ της εγγυητικής ύστερα από έγγραφό σας, συνοδευόμενο από συναίνεση του υπέρ ου, με την προϋπόθεση ότι το αίτημα θα μας υποβληθεί πριν την ημερομηνία λήξης της εγγυητικής.

Το πιο πάνω ποσό τηρούμε στη διάθεσή σας και θα σας καταβάλουμε ολικά ή μερικά χωρίς καμία από μέρους μας αντίρρηση ή ένσταση και χωρίς να ερευνήσουμε το βάσιμο ή μη της απαίτησης, μέσα σε 5 ημέρες από απλή έγγραφη ειδοποίησή σας.

Σε περίπτωση κατάπτωσης της εγγύησης, το ποσόν της κατάπτωσης υπόκειται στο εκάστοτε ισχύον τέλος χαρτοσήμου.

ΥΠΟΔΕΙΓΜΑ 2 : Σχέδιο Εγγυητικής Επιστολής Καλής Εκτέλεσης

Προς τ..

ΕΓΓΥΗΤΙΚΗ ΕΠΙΣΤΟΛΗ ΚΑΛΗΣ ΕΚΤΕΛΕΣΗΣ

ΥΠ. ΑΡΙΘΜ. ΓΙΑ ΠΟΣΟ ΕΥΡΩ

Έχουμε την τιμή να σας γνωρίζουμε ότι σας παρέχουμε την εγγύησή μας ανέκκλητα και ανεπιφύλακτα, παραιτούμενοι από την ένσταση δίζησης και το δικαίωμα διαίρεσης, υπέρ του /της «(τίτλος & στοιχεία προσφέροντα)» μέχρι του ποσού Ευρώ στο οποίο και μόνο περιορίζεται η εγγύησή μας για την από αυτόν καλή εκτέλεση του έργου(τίτλος της ζητούμενης προμήθειας), σύμφωνα με την υπ' αριθμόν Διακήρυξη / Πρόσκληση / Εκδήλωση Ενδιαφέροντος της Αναθέτουσας Αρχής ή του Κύριου και την πιστή εφαρμογή όλων των όρων της υπ'αρ. σύμβασης από τον παραπάνω, για τον οποίο εγγυόμαστε και για κάθε απαίτηση της Αναθέτουσας Αρχής ή του Κύριου του έργου έναντι του αναδόχου, που προκύπτει από το έργο

Το πιο πάνω ποσό τηρούμε στη διάθεσή σας και θα σας καταβάλουμε ολικά ή μερικά χωρίς καμία από μέρους μας αντίρρηση ή ένσταση και χωρίς να ερευνήσουμε το βάσιμο ή μη της απαίτησης, μέσα σε 5 ημέρες από απλή έγγραφη ειδοποίησή του κατά νόμο αρμοδίου οργάνου σας.

Η παρούσα εγγυητική επιστολή ισχύει μέχρι την επιστροφή της ή /και μέχρι ότου λάβουμε έγγραφη δήλωσή σας ότι μπορούμε να θεωρήσουμε ότι απαλλασσόμαστε από κάθε σχετική υποχρέωση εγγυοδοσίας μας.

Σε περίπτωση κατάπτωσης της εγγύησης, το ποσόν της κατάπτωσης υπόκειται στο εκάστοτε ισχύον τέλος χαρτοσήμου.

ΥΠΟΔΕΙΓΜΑ 3 : Σχέδιο Εγγυητικής Καλής Λειτουργίας

Προς τ..

ΕΓΓΥΗΤΙΚΗ ΕΠΙΣΤΟΛΗ ΚΑΛΗΣ ΛΕΙΤΟΥΡΓΙΑΣ

ΥΠ. ΑΡΙΘΜ. ΓΙΑ ΠΟΣΟ ΕΥΡΩ

Έχουμε την τιμή να σας γνωρίζουμε ότι σας παρέχουμε την εγγύησή μας ανέκκλητα και ανεπιφύλακτα, παραιτούμενοι από την ένσταση δίζησης και το δικαίωμα διαίρεσης, υπέρ του /της «(τίτλος & στοιχεία προσφέροντα)» μέχρι του ποσού Ευρώ στο οποίο και μόνο περιορίζεται η εγγύησή μας για την από αυτόν καλής λειτουργίας του έργου(τίτλος της ζητούμενης προμήθειας), σύμφωνα με την υπ' αριθμόν Διακήρυξη / Πρόσκληση / Εκδήλωση Ενδιαφέροντος της Αναθέτουσας Αρχής ή του Κύριου και την πιστή εφαρμογή όλων των όρων της υπ'αρ. σύμβασης από τον παραπάνω, για τον οποίο εγγυόμαστε και για κάθε απαίτηση της Αναθέτουσας Αρχής ή του Κύριου του έργου έναντι του αναδόχου, που προκύπτει από το έργο

Το πιο πάνω ποσό τηρούμε στη διάθεσή σας και θα σας καταβάλουμε ολικά ή μερικά χωρίς καμία από μέρους μας αντίρρηση ή ένσταση και χωρίς να ερευνήσουμε το βάσιμο ή μη της απαίτησης, μέσα σε 5 ημέρες από απλή έγγραφη ειδοποίησή του κατά νόμο αρμοδίου οργάνου σας.

Η παρούσα εγγυητική επιστολή ισχύει μέχρι την επιστροφή της ή /και μέχρι ότου λάβουμε έγγραφη δήλωσή σας ότι μπορούμε να θεωρήσουμε ότι απαλλασσόμαστε από κάθε σχετική υποχρέωση εγγυοδοσίας μας.

Σε περίπτωση κατάπτωσης της εγγύησης, το ποσόν της κατάπτωσης υπόκειται στο εκάστοτε ισχύον τέλος χαρτοσήμου.

7.4 ΠΑΡΑΡΤΗΜΑ ΙΧ – ΤΕΧΝΙΚΗ ΠΡΟΔΙΑΓΡΑΦΗ

ΚΕΦΑΛΑΙΟ 1. ΠΙΝΑΚΕΣ ΑΠΑΙΤΟΥΜΕΝΟΥ ΕΞΟΠΛΙΣΜΟΥ

Στο παρόν κεφάλαιο, παρουσιάζονται αναλυτικοί πίνακες με τον εξοπλισμό των πέντε Τοπικών Σταθμών Ελέγχου Αρδευσης και του Κεντρικού Σταθμού Ελέγχου.

1.1 ΠΙΝΑΚΕΣ ΑΠΑΙΤΟΥΜΕΝΟΥ ΕΞΟΠΛΙΣΜΟΥ ΤΣΕ

Στην ενότητα αυτή, παρουσιάζονται οι πίνακες με τον εξοπλισμό που απαιτείται για κάθε Σταθμό Ελέγχου

Η δεύτερη στήλη του κάθε πίνακα, αφορά την ποσότητα του εξοπλισμού που απαιτείται να προσφέρει, εγκαταστήσει, συνδέσει και θέσει σε λειτουργία ο προμηθευτής.

ΤΣΕΑ1 – ΑΝΤΛΙΟΣΤΑΣΙΟ ΑΠΟΣΤΡΑΓΓΙΣΗΣ D4		
A/A	ΠΕΡΙΓΡΑΦΗ	ΠΟΣΟΤΗΤΑ
1	Ηλεκτρολογικός πίνακας αυτοματισμού	1
2	Προγραμματιζόμενος λογικός ελεγκτής (PLC)	1
3	Οθόνη τοπικών ενδείξεων και χειρισμών	1
4	Τροφοδοτικό αδιάλειπτης λειτουργίας (UPS)	1
5	Modem ασύρματης επικοινωνίας	1
6	Σταθμήμετρο υπερήχων	1
7	Ροόμετρο υπερήχων τύπου clamp-on διαμέτρων DN > 400	2
8	Μετρητής πίεσης	2
9	Μετρητής - αναλυτής ενεργειακών παραμέτρων	8
10	Πεδία ισχύος για ρυθμιστές στροφών-ομαλούς εκκινητές	8
11	Ρυθμιστής Στροφών (Inverter) > 30 kW και μέχρι 100 kW	0
12	Ομαλός εκκινητής (Softstarter) > 215 kW και μέχρι 250 kW	0
13	Ρυθμιστής Στροφών (Inverter) > 100 kW και μέχρι 120 kW	2

24PROC014661084 2024-04-24

14	Ομαλός εκκινητής (Softstarter) > 315 kW και μέχρι 350 kW	6
----	--	---

15	Εργασίες συντήρησης/επισκευής αντλιών αντλιοστασίου	1
16	Εγκατάσταση πεδίων ισχύος	8
17	Εγκατάσταση οργάνων μέτρησης-ερμαρίων αυτοματισμού	1
18	Λογισμικό Ενεργειακής Βελτίωσης ΤΣΕΑ	1
19	Λογισμικό αυτοματισμού ΤΣΕΑ	1

ΤΣΕΑ2 - ΑΝΤΛΙΟΣΤΑΣΙΟ ΑΡΔΕΥΣΗΣ Α1		
A/A	ΠΕΡΙΓΡΑΦΗ	ΠΟΣΟΤΗΤΑ
1	Ηλεκτρολογικός πίνακας αυτοματισμού	1
2	Προγραμματιζόμενος λογικός ελεγκτής (PLC)	1
3	Οθόνη τοπικών ενδείξεων και χειρισμών	1
4	Τροφοδοτικό αδιάλειπτης λειτουργίας (UPS)	1
5	Modem ασύρματης επικοινωνίας	1
6	Σταθμήμετρο υπερήχων	1
7	Ροόμετρο υπερήχων τύπου clamp-on διαμέτρων DN > 400	2
8	Μετρητής πίεσης	2
9	Μετρητής - αναλυτής ενεργειακών παραμέτρων	8
10	Πεδία ισχύος για ρυθμιστές στροφών-ομαλούς εκκινητές	8
11	Ρυθμιστής Στροφών (Inverter) > 30 kW και μέχρι 100 kW	2
12	Ομαλός εκκινητής (Softstarter) > 215 kW και μέχρι 250 kW	6
13	Ρυθμιστής Στροφών (Inverter) > 100 kW και μέχρι 120 kW	0
14	Ομαλός εκκινητής (Softstarter) > 315 kW και μέχρι 350 kW	0
15	Εργασίες συντήρησης/επισκευής αντλιών αντλιοστασίου	1
16	Εγκατάσταση πεδίων ισχύος	8

17	Εγκατάσταση οργάνων μέτρησης-ερμαρίων αυτοματισμού	1
18	Λογισμικό Ενεργειακής Βελτίωσης ΤΣΕΑ	1
19	Λογισμικό αυτοματισμού ΤΣΕΑ	1

ΤΣΕΑ3 - ΑΝΤΛΙΟΣΤΑΣΙΟ ΑΡΔΕΥΣΗΣ Α2		
Α/Α	ΠΕΡΙΓΡΑΦΗ	ΠΟΣΟΤΗΤΑ
1	Ηλεκτρολογικός πίνακας αυτοματισμού	1
2	Προγραμματιζόμενος λογικός ελεγκτής (PLC)	1
3	Οθόνη τοπικών ενδείξεων και χειρισμών	1
4	Τροφοδοτικό αδιάλειπτης λειτουργίας (UPS)	1
5	Modem ασύρματης επικοινωνίας	1
6	Σταθμήμετρο υπερήχων	1
7	Ροόμετρο υπερήχων τύπου clamp-on διαμέτρων DN > 400	2
8	Μετρητής πίεσης	2
9	Μετρητής - αναλυτής ενεργειακών παραμέτρων	6
10	Πεδία ισχύος για ρυθμιστές στροφών-ομαλούς εκκινητές	6
11	Ρυθμιστής Στροφών (Inverter) > 30 kW και μέχρι 100 kW	2
12	Ομαλός εκκινητής (Softstarter) > 215 kW και μέχρι 250 kW	4
13	Ρυθμιστής Στροφών (Inverter) > 100 kW και μέχρι 120 kW	0
14	Ομαλός εκκινητής (Softstarter) > 315 kW και μέχρι 350 kW	0
15	Εργασίες συντήρησης/επισκευής αντλιών αντλιοστασίου	1
16	Εγκατάσταση πεδίων ισχύος	6
17	Εγκατάσταση οργάνων μέτρησης-ερμαρίων αυτοματισμού	1
18	Λογισμικό Ενεργειακής Βελτίωσης ΤΣΕΑ	1

19	Λογισμικό αυτοματισμού ΤΣΕΑ	1
----	-----------------------------	---

ΤΣΕΑ4 - ΑΝΤΛΙΟΣΤΑΣΙΟ ΑΡΔΕΥΣΗΣ Α3		
Α/Α	ΠΕΡΙΓΡΑΦΗ	ΠΟΣΟΤΗΤΑ
1	Ηλεκτρολογικός πίνακας αυτοματισμού	1
2	Προγραμματιζόμενος λογικός ελεγκτής (PLC)	1
3	Οθόνη τοπικών ενδείξεων και χειρισμών	1
4	Τροφοδοτικό αδιάλειπτης λειτουργίας (UPS)	1
5	Modem ασύρματης επικοινωνίας	1
6	Σταθμήμετρο υπερήχων	1
7	Ροόμετρο υπερήχων τύπου clamp-on διαμέτρων DN > 400	2
8	Μετρητής πίεσης	2
9	Μετρητής - αναλυτής ενεργειακών παραμέτρων	8
10	Πεδία ισχύος για ρυθμιστές στροφών-ομαλούς εκκινητές	8
11	Ρυθμιστής Στροφών (Inverter) > 30 kW και μέχρι 100 kW	2
12	Ομαλός εκκινητής (Softstarter) > 215 kW και μέχρι 250 kW	6
13	Ρυθμιστής Στροφών (Inverter) > 100 kW και μέχρι 120 kW	0
14	Ομαλός εκκινητής (Softstarter) > 315 kW και μέχρι 350 kW	0
15	Εργασίες συντήρησης/επισκευής αντλιών αντλιοστασίου	1
16	Εγκατάσταση πεδίων ισχύος	8
17	Εγκατάσταση οργάνων μέτρησης-ερμαρίων αυτοματισμού	1
18	Λογισμικό Ενεργειακής Βελτίωσης ΤΣΕΑ	1
19	Λογισμικό αυτοματισμού ΤΣΕΑ	1

ΤΣΕΑ5 - ΑΝΤΛΙΟΣΤΑΣΙΟ ΑΡΔΕΥΣΗΣ Α4		
Α/Α	ΠΕΡΙΓΡΑΦΗ	ΠΟΣΟΤΗΤΑ
1	Ηλεκτρολογικός πίνακας αυτοματισμού	1
2	Προγραμματιζόμενος λογικός ελεγκτής (PLC)	1
3	Οθόνη τοπικών ενδείξεων και χειρισμών	1
4	Τροφοδοτικό αδιάλειπτης λειτουργίας (UPS)	1
5	Modem ασύρματης επικοινωνίας	1
6	Σταθμήμετρο υπερήχων	1
7	Ροόμετρο υπερήχων τύπου clamp-on διαμέτρων DN > 400	2
8	Μετρητής πίεσης	2
9	Μετρητής - αναλυτής ενεργειακών παραμέτρων	8
10	Πεδία ισχύος για ρυθμιστές στροφών-ομαλούς εκκινητές	8
11	Ρυθμιστής Στροφών (Inverter) > 30 kW και μέχρι 100 kW	2
12	Ομαλός εκκινητής (Softstarter) > 215 kW και μέχρι 250 kW	6
13	Ρυθμιστής Στροφών (Inverter) > 100 kW και μέχρι 120 kW	0
14	Ομαλός εκκινητής (Softstarter) > 315 kW και μέχρι 350 kW	0
15	Εργασίες συντήρησης/επισκευής αντλιών αντλιοστασίου	1
16	Εγκατάσταση πεδίων ισχύος	8
17	Εγκατάσταση οργάνων μέτρησης-ερμαρίων αυτοματισμού	1
18	Λογισμικό Ενεργειακής Βελτίωσης ΤΣΕΑ	1
19	Λογισμικό αυτοματισμού ΤΣΕΑ	1

1.2 ΠΙΝΑΚΑΣ ΑΠΑΙΤΟΥΜΕΝΟΥ ΕΞΟΠΛΙΣΜΟΥ ΚΕΝΤΡΙΚΟΥ ΣΤΑΘΜΟΥ ΕΛΕΓΧΟΥ (ΚΣΕ)

ΕΞΟΠΛΙΣΜΟΣ (HARDWARE, ΑΔΕΙΕΣ ΚΛΠ)		
A/A	ΠΕΡΙΓΡΑΦΗ	ΠΟΣΟΤΗΤΑ
1	Διαχειριστής Επικοινωνιών	1
2	Κεντρικός Η/Υ (Server)	2
3	Θέση εργασίας (Client)	2
4	Φορητός σταθμός ελέγχου – προγραμματιστής UPS - Εκτυπωτής - Εξοπλισμός δικτύωσης LAN	1
5	Μετεωρολογικός Σταθμός	1
6	Λογισμικό τηλεελέγχου τηλεχειρισμού (άδεια χρήσης)	2
7	Λογισμικό ενεργειακής βελτίωσης δικτύων άρδευσης (άδεια χρήσης)	1
8	Λογισμικό Διαχείρισης βλαβών και συντήρησης εξοπλισμού (άδεια χρήσης)	1
9	Εγκατάσταση εξοπλισμού	1

1.3 ΠΙΝΑΚΑΣ ΑΠΑΙΤΟΥΜΕΝΩΝ ΛΟΓΙΣΜΙΚΩΝ ΕΦΑΡΜΟΓΗΣ – ΥΠΗΡΕΣΙΩΝ ΚΕΝΤΡΙΚΟΥ ΣΤΑΘΜΟΥ ΕΛΕΓΧΟΥ (ΚΣΕ)

ΛΟΓΙΣΜΙΚΑ ΕΦΑΡΜΟΓΗΣ -ΠΑΡΑΜΕΤΡΟΠΟΙΗΣΗ	
A/A	ΠΕΡΙΓΡΑΦΗ
1	Ανάπτυξη λογισμικού εφαρμογής επικοινωνιών
2	Ανάπτυξη λογισμικού εφαρμογής τηλεελέγχου τηλεχειρισμού
3	Ανάπτυξη εφαρμογής ενεργειακής βελτίωσης δικτύου άρδευσης
4	Ανάπτυξη εφαρμογής Διαχείρισης βλαβών και συντήρησης εξοπλισμού
5	Εγκατάσταση και παραμετροποίηση εφαρμογών

ΥΠΗΡΕΣΙΕΣ	
A/A	ΠΕΡΙΓΡΑΦΗ
1	Δοκιμαστική λειτουργία για ένα (1) μήνα
2	Εκπαίδευση - Τεκμηρίωση

ΚΕΦΑΛΑΙΟ 2. ΠΕΡΙΕΧΟΜΕΝΑ ΤΕΧΝΙΚΗΣ ΠΡΟΣΦΟΡΑΣ

Η Τεχνική προσφορά περιλαμβάνει όλα τα ζητούμενα στο τεύχος των Τεχνικών Προδιαγραφών τεχνικά στοιχεία, χαρακτηριστικά και σχέδια, με τρόπο που να καθιστά σαφή όλα τα στοιχεία του προσφερομένου συστήματος. Για το λόγο αυτό θα περιλαμβάνει τουλάχιστον τα παρακάτω:

- i. Συμπληρωμένα όλα τα έντυπα και πίνακες που δίνονται στο παράρτημα “ΕΝΤΥΠΟ ΤΕΧΝΙΚΗΣ ΠΡΟΣΦΟΡΑΣ”.
- ii. Σχέδια όπου παρουσιάζονται:
 - Συνολικό σύστημα τηλεμετρίας (Λογικό διάγραμμα σύνδεσης σταθμών ελέγχου υδραγωγείων)
 - Δίκτυο Τηλεπικοινωνιών
 - Τοπικό Δίκτυο Επικοινωνιών ΚΣΕ
 - Ενδεικτικές γραφικές οθόνες για κάθε υποσύστημα
 - Ενδεικτικές εκτυπώσεις
- iii. Περιγραφή αυτοματοποιημένης λειτουργίας συστήματος
- iv. Αναλυτικός υπολογισμός των χρόνων σάρωσης των τοπικών σταθμών.
- v. Αναλυτικές προδιαγραφές του προσφερόμενου εξοπλισμού που θα περιλαμβάνει:
 - Ακριβή τύπο και ποσότητα
 - Ακριβή περιγραφή τεχνικών χαρακτηριστικών

- Συμφωνία με απαιτούμενες προδιαγραφές

- vi. Αριθμός προσφερόμενων ψηφιακών/αναλογικών εισόδων/εξόδων σε κάθε σταθμό ελέγχου του δικτύου αρδευσης και περιγραφή των δυνατοτήτων επέκτασής τους. Οι κεντρικές μονάδες και διαστάσεις των πινάκων και τα λοιπά στοιχεία των σταθμών θα έχουν από σήμερα τη δυνατότητα να εξυπηρετηθούν και οι μελλοντικές εισοδοί έξοδοι με τέτοιο τρόπο που να μην απαιτείται παρά μόνο η τοποθέτηση των αντίστοιχων καρτών εισόδου εξόδου.
- vii. Αναλυτική περιγραφή των λειτουργιών και δυνατοτήτων του λογισμικού εφαρμογών
- viii. Επεκτασιμότητα του συνολικού προσφερόμενου συστήματος

- ix. Χρονοδιάγραμμα και Πρόγραμμα υλοποίησης προμήθειας που περιλαμβάνει αναλυτικά τις διάφορες φάσεις υλοποίησης της.
- x. Όροι εγγύησης-συντήρησης του προσφερόμενου συστήματος καθώς και πρόγραμμα προληπτικής συντήρησης για περίοδο για την περίοδο μετά την οριστική ποιοτική και ποσοτική παραλαβή του συστήματος (πέρας δοκιμαστικής λειτουργίας).
- xi. Σχέδιο για τις ανωτέρω υπηρεσίες προληπτικής συντήρησης και άρσης βλαβών καθώς και οποιαδήποτε ανταλλακτικά ενδεχόμενα απαιτηθούν για διάρκεια σύμφωνα με την Τεχνική του προσφορά (που προσφέρει, αξιολογείται και τον βαρύνει) μετά την οριστική ποιοτική και ποιοτική παραλαβή της προμήθειας (συστήματος) κατά την οποία ο ανάδοχος εξασφαλίζει και εγγυάται την πλήρη συντήρηση του συστήματος. Ο χρόνος ανταπόκρισης σε περίπτωση βλάβης του συστήματος δεν πρέπει να είναι μεγαλύτερος των 24 ωρών. Προς το σκοπό αυτό ο προμηθευτής επιβάλλεται και πρέπει να έχει την δυνατότητα σύνδεσης μέσω Modem με τον κεντρικό σταθμό ελέγχου του συστήματος από την έδρα της επιχείρησής του.
- xii. Έγγραφο βεβαίωση του διαγωνιζόμενου προς την Αναθέτουσα Αρχή για τη δέσμευση εξασφάλισης και **διάθεσης ανταλλακτικών** και αναλώσιμων καθώς και των αντίστοιχων κατάλληλων υλικών για την πλήρη λειτουργία και απόδοση κάθε είδους για τουλάχιστον **δέκα (10) έτη** από την ημερομηνία της οριστικής παραλαβής του εξοπλισμού
- xiii. Λίστα (χωρίς τιμές) με όλα τα απαραίτητα ανταλλακτικά, αναλώσιμα και υλικά για τη λειτουργία, συντήρηση και επισκευή του προσφερόμενου εξοπλισμού.
- xvii. Όλα τα προσφερόμενα μέρη του συστήματος θα πρέπει να είναι καινούργια και αμεταχειρίιστα.
- xviii. Κάθε άλλη πληροφορία από αυτές που ζητούνται στο τεύχος Τεχνικής Περιγραφής και Τεχνικών Προδιαγραφών του εξοπλισμού ή που κρίνει ο προμηθευτής ότι είναι χρήσιμη κατά την αξιολόγηση των τεχνικών χαρακτηριστικών. Η επιτροπή αξιολόγησης διατηρεί το δικαίωμα να ζητήσει εφόσον κρίνει απαραίτητο συμπληρωματικά στοιχεία ή να απορρίψει προσφορά που κρίνεται αναξιόπιστη, ελλιπής ή είναι παραποιημένη.

Επισημάνσεις

Οι απαντήσεις σε όλες τις απαιτήσεις της Διακήρυξης πρέπει να είναι σαφείς. Δεν επιτρέπονται ασαφείς απαντήσεις της μορφής “ελήφθη υπόψη”, συμφωνούμε και αποδεχόμεθα, κ.λπ.

Με την υποβολή της Προσφοράς θεωρείται βέβαιο, ότι ο υποψήφιος Ανάδοχος είναι απολύτως ενήμερος από κάθε πλευρά των τοπικών συνθηκών εκτέλεσης του Έργου, των πηγών προέλευσης των πάσης φύσης υλικών, ειδών εξοπλισμού, κ.λπ. και ότι έχει μελετήσει όλα τα στοιχεία που περιλαμβάνονται στο φάκελο Διαγωνισμού.

Αντιπροσφορά ή τροποποίηση της Προσφοράς ή πρόταση που κατά την κρίση της αρμόδιας Επιτροπής εξομοιώνεται με αντιπροσφορά είναι απαράδεκτη και δεν λαμβάνεται υπόψη.

Σημειώνεται ότι ισχύει η αρχή της ίσης μεταχείρισης των υποψηφίων αναδόχων εκ μέρους της αναθέτουσας Αρχής και ότι όριο σε αυτές αποτελεί η μη ουσιώδης τροποποίηση των προσφορών.

Οι τυχόν απαιτούμενες δηλώσεις ή υπεύθυνες δηλώσεις του παρόντος άρθρου που υπογράφονται ψηφιακά από τους έχοντες υποχρέωση προς τούτο, δεν απαιτείται να φέρουν σχετική θεώρηση γνησίου υπογραφής.

ΚΕΦΑΛΑΙΟ 3. ΑΝΑΛΥΤΙΚΕΣ ΤΕΧΝΙΚΕΣ ΠΡΟΔΙΑΓΡΑΦΕΣ

3.1. ΗΛΕΚΤΡΟΛΟΓΙΚΟΣ ΠΙΝΑΚΑΣ ΑΥΤΟΜΑΤΙΣΜΟΥ

ΗΛΕΚΤΡΟΛΟΓΙΚΟΣ ΠΙΝΑΚΑΣ

Ηλεκτρικά διαγράμματα

Οι ηλεκτρικοί πίνακες πρέπει να πραγματοποιηθούν σύμφωνα με την παρούσα προδιαγραφή και με τα τεχνικά στοιχεία που επισυνάπτονται στα λοιπά τεύχη της προμήθειας.

Συμμόρφωση με τους κανονισμούς

Στην περίπτωση που έχει παραλειφθεί και δεν έχει αναλυτικά αναφερθεί στη παρούσα προδιαγραφή και σε όλα τα επισυναπτόμενα έγγραφα, πρέπει να συμμορφώνονται με τα εξής :

- Ισχύοντες Νόμους και Διατάγματα του Ελληνικού Κράτους
- Πρότυπο ΕΛΟΤ 384, ΕΛΟΤ 60364
- Ισχύουσες οδηγίες της ΔΕΗ
- Κανονισμός IEC 61439.
- Ισχύοντες Νόμους, Διατάγματα και κανονισμούς για την πρόληψη των ατυχημάτων

Ηλεκτρολογικές συνθήκες λειτουργίας

- Σύστημα διανομής:

α) τριφασικό + γείωση + ουδέτερος

β) μονοφασικό + γείωση + ουδέτερος

- Τάση λειτουργίας:

α) 400 V (+/-)10%

β) 230 V

- Τάση δοκιμής: 2500 V
- Συχνότητα: 50 Hz -4% + 2%
- Τάση βοηθητικών

α) 24 VDC για τα διάφορα στοιχεία που θα κυκλωμάτων: συνδέονται απ' ευθείας με το PLC και σε περίπτωση διακοπής της ΔΕΗ πρέπει να εξακολουθούν να λειτουργούν

β) 24 VAC ή 24 VDC για τα διάφορα φλοτέρ και λοιπά όργανα που δεν ανήκουν στο (α)

γ) 230 VAC για τα λοιπά κυκλώματα

- Ρεύμα βραχυκυκλώματος στο σημείο που δίδεται η ηλεκτρική ενέργεια 1sec) (πίνακας ακροδεκτών): Τουλάχιστον 6KA και πάντα σύμφωνα με τη μελέτη.

Υπερθέρμανση : σύμφωνα με κανονισμούς IEC 61439.

- Κατασκευαστικά Χαρακτηριστικά: Δομή Και Τρόπος Κατασκευής

Βαθμοί προστασίας

Οι πίνακες πρέπει να εξασφαλίζουν ένα ελάχιστο βαθμό προστασίας: IP 54 σύμφωνα με κανονισμό IEC 529.

Δομή πινάκων

Η συμπαγής μεταλλική δομή είναι κατασκευασμένη από στρατζαριστή και ηλεκτροσυγκολλητή λαμαρίνα decarpe, ελάχιστο πάχος 1,5 mm - βάση και παρυφή λαμαρίνα ελάχιστου πάχους 1,5 mm - πόρτες από λαμαρίνα ελάχιστου πάχους 1,5 mm. Το εσωτερικό του πίνακα όπου βρίσκονται τα όργανα (επίσης από λαμαρίνα ελάχιστου πάχους 1,25 mm) πρέπει να προσθαφαιρείτε.

Οι μετωπικές μεντεσεδένιες πόρτες θα έχουν κλειδαριά. Οι πόρτες θα είναι τετραγωνικού σχήματος. Στην εσωτερική άκρη της πόρτας πρέπει να υπάρχει ειδικό κανάλι, εις τρόπον ώστε να τοποθετείται προστατευτικό λάστιχο, ελαχίστης επιφανείας 1 cm². Οι πίνακες θα φέρουν κανάλια καλωδίων και κατακόρυφο ακροκιβώτιο έτσι ώστε να διευκολύνεται η κατανομή των αγωγών και καλωδίων από τα πάνω προς τα κάτω. Η βάση και η πάνω πλευρά του καναλιού των καλωδίων των πινάκων θα είναι κλειστά με προσθαφαιρετές πλάκες, προσαρμοσμένες για την είσοδο καλωδίων.

Οι πίσω, κάτω και πάνω πλευρές των πινάκων είναι κλειστές από ηλεκτροσυγκολλητές λαμαρίνες, οι οποίες εξασφαλίζουν την απόλυτη στεγανοποίησή τους από νερό και σκόνη. Η είσοδος των καλωδίων στον πίνακα θα γίνεται με κατάλληλους στυπιοθλίπτες.

Οι πίνακες είναι σχεδιασμένοι έτσι ώστε να προβλέπουν ελεύθερο χώρο για προσθήκες που θα πραγματοποιηθούν αργότερα. Για το λόγο αυτό στην μεταλλική μετωπική επιφάνεια των πινάκων θα παραμένει ελεύθερος χώρος ίσος με τουλάχιστον 30% του ολικού εμβαδού της μετωπικής επιφάνειας του πίνακα. Οι πίνακες θα είναι εφοδιασμένοι με κατάλληλες μάπες όπου απαιτείται ώστε να μπορούν να υπερυψωθούν χωρίς να σημειώνεται η παραμικρή μόνιμη παραμόρφωση ή μερική καταστροφή της μεταλλικής κατασκευής. Στις μετωπικές πόρτες είναι τοποθετημένα τα μπουτόν χειρισμού, ενδεικτικές λυχνίες, επιλογές, πιθανά όργανα μετρήσεως τα οποία είναι μέρος των βοηθητικών κυκλωμάτων. Ο

ι πίνακες θα είναι εφοδιασμένοι με ότι πρόσθετο απαιτείται για να αποφευχθεί η συγκέντρωση υγρασίας μέσα σε αυτούς.

Κατασκευαστικά χαρακτηριστικά : μετρήσεις - χειριστήρια - ενδείξεις - προστασίες - καλώδια - ακροδέκτες.

Οι συνδέσεις των βοηθητικών κυκλωμάτων χειρισμών, μετρήσεων, προστασίας και ενδείξεων πρέπει να πραγματοποιούνται από εύκαμπτους αγωγούς με βαθμό μόνωσης όχι λιγότερο από 4, και με ελάχιστη διατομή 0,75 mm². Οι συνδέσεις των κυκλωμάτων ισχύος πρέπει να πραγματοποιηθούν με εύκαμπτους αγωγούς με διατομή η οποία θα ακολουθεί τις απαιτήσεις των διατάξεων προστασίας του κάθε κυκλώματος. Για τον προσδιορισμό των διατομών θα ληφθούν υπ' όψη οι πραγματικές συνθήκες τοποθέτησης και

φορτίου. Όλα τα σημεία υπό τάση με το γενικό διακόπτη στην ανοικτή θέση, πρέπει να προστατεύονται με κινητές ισχυρές μονώσεις IP 20 με αποδεδειγμένο αποτέλεσμα, φέροντας το συμβολισμό "επικίνδυνο" .

Όλοι οι αγωγοί του πίνακα πρέπει να είναι εφοδιασμένοι και στα 2 άκρα τους με ειδική περιτύλιξη πλαστική που φέρει την αρίθμηση των αγωγών, με ανεξίτηλα γράμματα ή αριθμούς όμοια με τα λειτουργικά διαγράμματα.

Κυκλώματα με διάφορες ηλεκτρικές χαρακτηριστικές μπορούν επίσης να αναγνωρίζονται από το διαφορετικό χρώμα των καλωδίων (συνεχές, εναλλασσόμενο ρεύμα, κυκλώματα συναγερμού, κ.λ.π.).

Η είσοδος και έξοδος των καλωδίων θα γίνεται από κάτω και πρέπει να υπάρχει ο κατάλληλος χώρος για να διαμορφώνονται οι αναγκαίες καμπυλότητες στα καλώδια. Πρέπει επίσης να προβλεφθεί η τοποθέτηση ενός προφίλ για την υδατοστεγή στερέωση των προαναφερόμενων καλωδίων. Τα ακροκιβώτια πρέπει να τοποθετούνται κατακόρυφα. Θα προβλέπεται ένα κανάλι ανύψωσης καλωδίων, συμπληρούμενο με προσταφαιρετές πλάκες, τοποθετημένες στην είσοδο των καλωδίων.

Οι αγωγοί, βάση των κανονισμών πρέπει να είναι τοποθετημένοι σε μικρά κανάλια από PVC τα οποία είναι άκαυστα. Αν αυτοί έχουν μεγάλες διατομές, επιτρέπεται διαδρομή έξω από το κανάλι, αρκεί αυτή να ασφαρίζεται επαρκώς με τη βοήθεια γάντζων. Αγωγοί διαφορετικής τάσης λειτουργίας θα τοποθετούνται σε διαφορετικά κανάλια.

Όλες οι είσοδοι, και έξοδοι καλωδίων στον πίνακα θα γίνονται μέσω κατάλληλων αριθμημένων κλεμμών. Επιπλέον των σημερινών απαιτούμενων κλεμμών θα υπάρχουν εγκατεστημένες από σήμερα εφεδρικές κλέμες σε αριθμό 15% των σήμερα προβλεπόμενων. Οι κλέμες πρέπει να είναι με διαιρετούς ακροδέκτες, ελαχίστης διατομής 2,5 mm², με διαφράγματα όπου είναι απαραίτητο. (π.χ. σε συνάρτηση των διαφόρων τάσεων λειτουργίας). Οι κλέμες πρέπει να είναι αριθμημένες. Στις συνδέσεις των κλεμμών που βρίσκεται στην εξωτερική πλευρά του πίνακα, πρέπει να τοποθετείται ένας μόνο αγωγός σε κάθε κλέμμα. Οι κλέμες πρέπει να είναι του τύπου που η βίδα πίεσης πιέζει σε προστατευτικό λαμάκι (ή κάτι παρόμοιο) και όχι απευθείας στον αγωγό.

Όλα τα καλώδια αυτοματισμού θα είναι αριθμημένα και στις δύο τους άκρες, σύμφωνα με τα σχέδια. Η διατομή των καλωδίων αυτοματισμού θα είναι ελάχιστης διατομής 0,75mm².. Η διατομή των καλωδίων των οργάνων θα ακολουθεί τις οδηγίες του εκάστοτε κατασκευαστή.

Όλα τα βοηθητικά ρελέ, πλην αυτά των εξόδων PLC, θα είναι όλα τεσσάρων επαφών και θα πρέπει να μπορούν να ενεργοποιούνται χειροκίνητα και να έχουν οπτική ένδειξη της κατάστασής τους. Τα βοηθητικά ρελέ – έξοδοι PLC μπορεί να είναι μίας μεταγωγικής επαφής, με οπτική ένδειξη (LED) της κατάστασής τους.

Οι πίνακες θα πρέπει να κατασκευάζονται εξολοκλήρου στον εργοστάσιο παραγωγής τους και καμία επιπλέον εργασία δεν θα γίνεται επί το έργο.

Πριν την τελική παράδοση τους θα πρέπει να πραγματοποιούνται οι παρακάτω δοκιμές σειράς παρουσία του επιβλέπον του έργου και να εκδίδεται το ανάλογο πιστοποιητικό.

- Έλεγχος μεταλλικής κατασκευής
- Έλεγχος βαφής

- Έλεγχος στεγανότητας
- Έλεγχος τοποθέτησης υλικών βάση σχεδίου
- Έλεγχος σύσφιξης των κοχλιών
- Έλεγχος διατομών μπαρών – καλωδίων
- Έλεγχος καλωδίωσης βάση σχεδίων
- Έλεγχος κυκλωμάτων αυτοματισμού
- Έλεγχος προγραμματισμού και ρυθμίσεων οργάνων
- Έλεγχος γείωσης μεταλλικών μερών και συσκευών
- Έλεγχος σημάνσεων
- Έλεγχος μόνωσης με τάση 2500V για 60sec (διηλεκτρική δοκιμή)

Πίνακες τύπου Πίλλαρ

Οι ηλεκτρικοί πίνακες που εγκαθίστανται σε εξωτερικό χώρο θα είναι τύπου Πίλλαρ.

Τα ερμάρια των πινάκων τύπου πίλλαρ θα είναι κατάλληλα για υπαίθρια εγκατάσταση με βαθμό ελάχιστης προστασίας IP55.

Το πίλλαρ θα κατασκευάζεται από διαμορφωμένα φύλλα χάλυβα γαλβανιζέ ελάχιστου πάχους 2mm.

Οι πόρτες θα έχουν περιμετρικό λαβύρινθο, μεντεσέδες βαρέως τύπου με ανοξείδωτο πύρο και κλειδαριά ντίζας τριών σημείων. Περιμετρικά των ανοιγμάτων θα υπάρχει διπλό ελαστικό παρέμβυσμα από συνθετικό καουτσούκ μεγάλης αντοχής στο χρόνο και στις καιρικές συνθήκες.

Το ερμάριο θα διαθέτει μεταλλικό σκέπαστρο με κλίση για την αποφυγή συγκέντρωσης του νερού.

Εντός του πίνακα πίλλαρ θα εγκατασταθεί ηλεκτρικός πίνακας προδιαγραφών σύμφωνα με τις παραπάνω προδιαγραφές εσωτερικών ηλεκτρικών πινάκων.

Η είσοδος των καλωδίων θα γίνεται από το κάτω μέρος μέσω στυπιοθλιπτών.

Κατά τα λοιπά ισχύουν οι ανωτέρω προδιαγραφές για την κατασκευή των ηλεκτρικών πινάκων που εγκαθίστανται σε εσωτερικό χώρο.

3.2. ΠΡΟΓΡΑΜΜΑΤΙΖΟΜΕΝΟΣ ΛΟΓΙΚΟΣ ΕΛΕΓΚΤΗΣ (PLC)

Ο παραγωγός PLC θα διαθέτει:

- Σύστημα διασφάλισης ποιότητας τύπου ISO9001:2015 πιστοποιημένο από επίσημο οργανισμό και πλήρη σειρά συσκευών και υλικών / συστημάτων υποστήριξης.
- Πιστοποίηση UL για τα προϊόντα του και approvals (πιστοποιητικά επάρκειας) προέλευσης BV, ABS και RINA για την κεντρική μονάδα επεξεργασίας (CPU).

Όλα τα PLC πρέπει να είναι όμοια και εναλλάξιμα ως προς τα τεχνικά χαρακτηριστικά, την επεκτασιμότητα, και τον μέγιστο αριθμό προσαρτώμενων καρτών. Θα διαφέρουν μόνο ως προς το πραγματικό πλήθος των αναλογικών και ψηφιακών εισόδων και εξόδων που απαιτείται ανάλογα με τις ανάγκες κάθε εγκατάστασης. Ο σημερινός αριθμός των εισόδων - εξόδων πρέπει να μπορεί να επαυξηθεί ώστε να καλύπτει τις απαιτήσεις των μελλοντικών φάσεων, με μόνη την προσθήκη επιπλέον καρτών. Τα PLC θα ακολουθούν τις προδιαγραφές που παρατίθενται παρακάτω.

Ο ελεγκτής είναι ελεύθερα προγραμματιζόμενη μονάδα αυτοματισμού (Προγραμματιζόμενος Λογικός Ελεγκτής, PLC). Πιο συγκεκριμένα, για την επικοινωνία - διασύνδεση με το περιβάλλον (συλλογή πληροφοριών και αποστολή εντολών), το PLC θα διαθέτει :

- Μονάδες Ψηφιακών εισόδων (DI) για την συλλογή πληροφοριών τύπου ON – OFF από επαφές RELAY ελεύθερης τάσης.
- Μονάδες ψηφιακών εξόδων (DO) για την αποστολή εντολών.
- Αναλογικών εισόδων (AI) για την συλλογή μετρήσεων από αισθητήρια όργανα που παρέχουν αναλογικό σήμα.
- Αναλογικών εξόδων (AO) για την ρύθμιση ειδικών μονάδων.

Το PLC πρέπει να υποστηρίζει την επικοινωνία μέσω ETHERNET (είτε με ενσωματωμένη θύρα είτε με ανεξάρτητη κάρτα επικοινωνίας).

Η διάταξη του PLC σε κάθε ΤΣΕ πρέπει κατ' ελάχιστο να αποτελείται από :

σταθεροποιημένο τροφοδοτικό

τροφοδοτικό αδιάλειπτης παροχής ισχύος

την CPU (Κεντρική Μονάδα Επεξεργασίας)

τις κάρτες Εισόδων και Εξόδων

τις απαραίτητες για την επικοινωνία συσκευές - κάρτες

Τα παραπάνω πρέπει να είναι τοποθετημένα σε ράγα στήριξης, πάνω στην οποία θα τοποθετηθούν όλες οι απαραίτητες κάρτες. Οι συνδέσεις των καλωδίων των Εισόδων και Εξόδων γίνονται σε κινούμενες (αρθρωτές) φίσσες, τοποθετημένες στο εμπρόσθιο μέρος των καρτών, για εύκολη και γρήγορη σύνδεση και αποσύνδεση των I/O's από την κάρτα που τα εξυπηρετεί, για τις περιπτώσεις αλλαγών ή επιδιορθώσεων.

Ο ελεγκτής θα είναι κατασκευασμένος με τρόπο ώστε να μπορεί να επεκτείνεται και με πρόσθεση ανεξάρτητων μονάδων εισόδου/ εξόδου που θα επικοινωνούν με τις γειτονικές μονάδες με Bus . Η επέκταση του ελεγκτή θα πρέπει να γίνεται με απλό τρόπο χωρίς να απαιτούνται ειδικά εργαλεία ή μεταφορά της συσκευής σε εργαστήριο. Η CPU θα εμπεριέχει Led κατάστασης και Led σφαλμάτων. Επίσης με το πακέτο προγραμματισμού και με την δυνατότητα password protection ο χρήστης θα προστατεύεται αποτελεσματικά έναντι μη εξουσιοδοτημένων αλλαγών και αντιγραφή των προγραμμάτων του. Η CPU θα περιλαμβάνει διαγνωστική μνήμη που δεν θα σβήνεται ούτε με την πτώση τάσης ούτε με το Reset της μνήμης και θα καταγράφονται με ώρα και ημερομηνία γεγονότα που συνδέονται με :

- Σφάλματα της CPU
- Σφάλματα συστήματος της CPU
- Σφάλματα περιφερειακών modules.
- Μεταγωγή από κατάσταση Stop-Εκτέλεση προγράμματος (RUN) - Stop.

Ο τυπικός χρόνος σάρωσης θα πρέπει να είναι μικρότερος των 0,80ms/ εντολή.

Η μνήμη RAM του ελεγκτή (μνήμη αποθήκευσης προγράμματος και δεδομένων) πρέπει να έχει μέγεθος 100 Kbytes τουλάχιστον.

Θα υπάρχει ενσωματωμένο ρολόι πραγματικού χρόνου

Θα υποστηρίζονται Γλώσσες προγραμματισμού όπως LAD (LADDER) είτε SCL σύμφωνα με τα διεθνή Standards.

Ο ελεγκτής θα είναι 32 bit και θα πρέπει να υποστηρίζει υποχρεωτικά τις παρακάτω εντολές:

- Λογικής bit Boolean (AND, OR)

- Λογικής Word Boolean (AND, OR) με 16 bit-Σταθερές.
- Λογικής Double Boolean (AND, OR) με 32 bit- Σταθερές
- Εντολές παλμού.
- Set / Reset bit (πχ. Inputs, Outputs, Flags)
- Εντολές ολίσθησης Δεξιά, αριστερά και κυκλικής ολίσθησης.
- Set /Reset bit (π.χ. Inputs, Outputs, Flags)
- Εντολές ολίσθησης δεξιά, αριστερά και κυκλικής ολίσθησης
- Εντολές χρονικών και απαριθμητών
- Αποθήκευσης και μεταφοράς τιμών από και προς καταχωρητές byte, Word, Double word.
- Εντολές σύγκρισης (16 bit, 32 bit ακέραιων αριθμών, 32 bit δεκαδικών αριθμών).
- Αριθμητικές πράξεις όπως
 - α) Πρόσθεση /πολλαπλασιασμό 16 bit ακέραια
 - β) Πρόσθεση /πολλαπλασιασμό 32 bit ακέραια
 - γ) Πρόσθεση /πολλαπλασιασμό 32-bit δεκαδικών
- Εύρεση τετραγωνικής ρίζας, Λογαριθμικές πράξεις, τριγωνομετρικές λειτουργίες.
- Εντολές αλλαγής ελέγχου του προγράμματος από μπλοκ σε μπλοκ και από εντολή σε εντολή μέσα στο ίδιο μπλοκ .
- Εντολές μετατροπής κώδικα (πχ BCD σε 16 bit Ακέραια)
- Εντολές αλλαγής τρόπου εκτέλεσης του προγράμματος όπως κυκλικός, ελεγχόμενος από γεγονός ή από χρόνο
- Υποστήριξη αναλογικού – ολοκληρωτικού - διαφορικού ελεγκτή κλειστού βρόχου (PID Controller) με την βοήθεια ενσωματωμένων στην CPU λειτουργιών ή με την χρήση επιπλέον πακέτου παραμετροποίησης.

Η συσκευή θα πρέπει να υποστηρίζει τουλάχιστον 250 απαριθμητές και χρονικά.

Η συσκευή, σε πλήρη επέκταση, πρέπει να υποστηρίζει τουλάχιστον 250 ψηφιακές εισόδους / εξόδους. Η συσκευή σε πλήρη επέκταση, πρέπει να υποστηρίζει τουλάχιστον 50 αναλογικές εισόδους / εξόδους.

Μονάδα τροφοδοσίας (Power Supply)

Το τροφοδοτικό θα πρέπει να έχει τα εξής γενικά χαρακτηριστικά:

- Ονομαστική τάση εισόδου : 120/230 VAC
- Επιτρεπόμενη τάση εισόδου : 85-132 VAC/ 170 - 264VAC
- Τάση εξόδου: 24VDC DC (απαραίτητη για την τροφοδοσία της CPU και των εξωτερικών αισθητηρίων και βοηθητικών relays)
- Επιτρεπόμενη τάση εξόδου : 24VDC +-3%
- Ρεύμα εξόδου στα 24VDC: 5A
- Ρεύμα εισόδου στα 230V: 1,4A
- Συχνότητα γραμμής : 50Hz
- Επιτρεπτή περιοχή συχνότητας : 47..63Hz

- ηλεκτρονική προστασία από βραχυκύκλωμα και γαλβανική απομόνωση, LED ύπαρξης 24 VDC

Τροφοδοτικό Αδιάλειπτης Παροχής Ισχύος DC-UPS

Κάθε πίνακας αυτοματισμού θα διαθέτει μονάδα αδιάλειπτης παροχής ισχύος, ώστε ο προγραμματιζόμενος λογικός ελεγκτής να συνεχίζει να λειτουργεί ακόμη και μετά από βίαιη διακοπή της τροφοδοσίας λόγω χειρισμού ή βλάβης. Η μονάδα αυτή θα είναι compact, θα τοποθετείται σε ράγα πλησίον του PLC και θα στηρίζει την συνεχή τάση τροφοδοσίας του PLC στα 24V DC. Για το λόγο αυτό θα είναι συνδεδεμένη στην έξοδο του τροφοδοτικού του PLC. Ειδικότερα, όταν η τάση εισόδου της μονάδας του UPS πέσει κάτω από ένα όριο ασφαλείας, το οποίο θα έχει προεπιλεγεί, τότε μέσω άμεσης ηλεκτρονικής σύνδεσης με τους συσσωρευτές θα παρέχεται στήριξη της τάσης τροφοδοσίας.

Ακόμη, η μονάδα αυτή θα πρέπει να διαθέτει τα ακόλουθα:

- Εύρος τάσης εισόδου: 22-29 V DC
- Όριο τάσης σύνδεσης μπαταρίας: ρυθμιζόμενο με DIP διακόπτες στην περιοχή 21-25 V DC με διακριτά βήματα των 0.5 ή 1 V
- Τάση εξόδου: 24 V DC
- Ρεύμα εξόδου ≥ 5 A ανάλογα και με το τροφοδοτικό που χρησιμοποιείται και τις απαιτήσεις του συνδεδεμένου εξοπλισμού
- Βαθμός απόδοσης $\geq 95\%$
- Προστασία αναστροφής πολικότητας της τάσης εισόδου και των συσσωρευτών
- Προστασία υπερφόρτισης
- Προστασία βραχυκυκλώματος με ενσωματωμένη ασφάλεια $> 16A$
- Αυτόματη αποσύνδεση αν η τάση πέσει κάτω των 18.5V
- Επιτήρηση τάσης συσσωρευτών και ένδειξη για αλλαγή αυτών
- Θερμοκρασία λειτουργίας 0-+60 0C με φυσικό αερισμό
- Βαθμός προστασίας IP20
- Πιστοποίηση EMC κατά EN55022, EN 61000-6-2
- Πιστοποίηση κατά CE και UL(CSA)

Η μονάδα του UPS θα διαθέτει θύρα USB για την επικοινωνία με υπολογιστή (Laptop) στον οποίο θα είναι εγκατεστημένο κατάλληλο λογισμικό. Μέσω αυτού του λογισμικού θα είναι δυνατός ο έλεγχος της κατάστασης λειτουργίας του UPS και των μηνυμάτων ή/και συναγερμών λειτουργίας που ενδέχεται να προκύψουν.

Οι συσσωρευτές της μονάδας UPS που θα προσφέρουν την στήριξη της τάσης θα μπορούν να τοποθετηθούν και αυτοί σε ράγα και θα έχουν χαμηλό ρυθμό αυτοεκφόρτισης της τάξης του 3% περίπου μηνιαίως στους 20°C. Θα είναι κλάσης προστασίας III και θα ασφαλιζονται έναντι βραχυκυκλώματος με ασφάλεια 25A.

Ουσιώδη στοιχεία που πρέπει να υποβληθούν με την προσφορά:

- Τεχνικά φυλλάδια / εγχειρίδιο χρήσης του παραγωγού των προσφερόμενων.
- Αναλυτική τεχνική περιγραφή των υπό προμήθεια υλικών
- Δήλωση συμμόρφωσης CE του προσφερόμενου εξοπλισμού
- Πιστοποίηση UL για τα προϊόντα του και approvals (πιστοποιητικά επάρκειας) προέλευσης BV, ABS και RINA για την κεντρική μονάδα επεξεργασίας (CPU).

- Πιστοποιητικό διασφάλισης ποιότητας ανεξάρτητου φορέα, σύμφωνα με το πρότυπο ISO 9001:2015 του παραγωγού.

ΑΠΑΙΤΟΥΜΕΝΑ ΣΗΜΑΤΑ ΕΙΣΟΔΩΝ/ΕΞΟΔΩΝ

Στον πίνακα που ακολουθεί παρουσιάζονται τα **ελάχιστα** απαιτητά εισόδου/εξόδου που θα πρέπει να έχει το PLC κάθε τοπικού σταθμού ελέγχου.

Στον πίνακα που ακολουθεί, έχει χρησιμοποιηθεί για την δήλωση των εισόδων και εξόδων στο PLC, η εξής σημειολογία:

- DI: Ψηφιακή είσοδος.
- DO: Ψηφιακή έξοδος.
- AI: Αναλογική είσοδος.
- AO: Αναλογική έξοδος.

A/A	ΤΣΕ	ΠΕΡΙΓΡΑΦΗ	DI	DO	AI	AO
1	ΤΣΕΑ1	ΑΝΤΛΙΟΣΤΑΣΙΟ D4	160	120	24	8
2	ΤΣΕΑ2	ΑΝΤΛΙΟΣΤΑΣΙΟ ΑΡΔΕΥΣΗΣ Α1	160	120	24	8
3	ΤΣΕΑ3	ΑΝΤΛΙΟΣΤΑΣΙΟ ΑΡΔΕΥΣΗΣ Α1	160	120	24	8
4	ΤΣΕΑ4	ΑΝΤΛΙΟΣΤΑΣΙΟ ΑΡΔΕΥΣΗΣ Α1	160	120	24	8
5	ΤΣΕΑ5	ΑΝΤΛΙΟΣΤΑΣΙΟ ΑΡΔΕΥΣΗΣ Α1	160	120	24	8

3.3.ΟΜΑΛΟΣ ΕΚΙΝΗΤΗΣ

Οι ομαλοί εκκινητές θα λειτουργούν με τριφασικό ρεύμα 230 ή 400V και 50Hz.

Θα εξασφαλίζουν την ομαλή εκκίνηση των κινητήρων καθώς και την ομαλή στάση τους

Τεχνικά χαρακτηριστικά

Οι ομαλοί εκκινητές θα έχουν δυνατότητα ελέγχου ροπής και στις 3 φάσεις (δηλ. 3 θυρίστορ και ενσωματωμένα ρελέ bypass) κατάλληλοι για εκκίνηση και στάση των κινητήρων.

Οι ομαλοί εκκινητές θα έχουν τη δυνατότητα να προστατεύουν

- Τον κινητήρα (μοτέρ)
- Το φορτίο του κινητήρα (π.χ. αντλία)
- Τον ίδιο τον ομαλό εκκινητή

Θα διαθέτουν χειριστήριο μέσω του οποίου θα γίνεται η παραμετροποίηση και ο τοπικός χειρισμός ενώ στην ψηφιακή οθόνη LCD αλφαριθμητικών χαρακτήρων θα εμφανίζονται οι επιθυμητές και πραγματικές τιμές με ενδείξεις όλων των λειτουργικών μεγεθών ρεύματος συχνότητας ισχύος στροφών καθώς και τα προειδοποιητικά μηνύματα και βλάβες που ανιχνεύει ο ομαλός εκκινητής. Θα υπάρχει η δυνατότητα κλειδώματος του πληκτρολογίου για να εξασφαλίζεται ασφάλεια από μη εξουσιοδοτημένα άτομα.

Για την επικοινωνία τους με εξωτερικές συσκευές πρέπει να διαθέτουν

- Προγραμματιζόμενες ψηφιακές επαφές (4-είσοδοι & 3 εξόδοι τύπου ρελέ)
- Τουλάχιστον 1 προγραμματιζόμενη αναλογική είσοδο και 1 προγραμματιζόμενη αναλογική έξοδο.
- Δυνατότητα σειριακή επικοινωνία και συμβατά πρωτόκολλα σύνδεσης με PLC ή PC(Δυνατότητα προγραμματισμού και παρακολούθησης λειτουργίας του ομαλού)
- Δυνατότητα σύνδεσης με δίκτυο ETHERNET
- Επαφή θερμίστορ.

Όλες οι είσοδοι και έξοδοι του ομαλού εκκινητή πρέπει να διαθέτουν γαλβανική απομόνωση

Το ενσωματωμένο λογισμικό πρόγραμμα των ομαλών εκκινητών θα απαρτίζεται από διακριτές ενότητες που θα περιέχουν τις παραμέτρους ρύθμισης .

Οι ομαλοί εκκινητές πρέπει να παρέχουν κατά την λειτουργία τους:

- Προγραμματιζόμενη σταδιακή αύξηση / μείωση των στροφών του κινητήρα (ramp-up & ramp-down) με ράμπα ροπής ή ράμπα τάσης
- Γρήγορη διακοπή τροφοδοσίας (βάσει του χρόνου) για προστασία του κινητήρα από current trips (όπως επίσης και θερμική προστασία με δυνατότητα προγραμματισμού καμπύλης)
- Εύκολη εκκίνηση με δυνατότητα επαναφοράς των εργοστασιακών ρυθμίσεων

Διαφορετικές τεχνικές σταματήματος (Linear or Square Torque Control, DC BRAKE, Voltage Control)

Ο ομαλός εκκινητής πρέπει να διαθέτει:

- Διαδικασία αυτοδιάγνωσης με εσωτερικό έλεγχο του συστήματος καθ' όλη τη διάρκεια της λειτουργίας
- Προστασία από υπερτάσεις, υπόταση και έλλειψη τάσεως
- Προστασία από Απώλεια φάσεως
- Προστασία από Υπερθέρμανσης εκκινητή και κινητήρα
- Προστασία από Υπερφόρτωσης / υποφόρτωση κινητήρα
- Προστασία IP 20.
- Προστασία του φορτίου του εκκινητή από λειτουργία εκτός κανονικής περιοχής λειτουργίας παράγοντας σήματα (επαφές εξόδου) προειδοποίησης ή στάσης (π.χ. προστασία των αντλιών από εξ ξηρό λειτουργία ή από βούλωμα στις είσοδο ή στην έξοδο)
- Θερμική προστασία του κινητήρα
- Επαφή θερμίστορ

- Περιορισμό εκκινήσεων του κινητήρα
- Προστασία από Αναστροφή φάσεων
- Προστασία από Ασυμφωνία φάσεων
- Ψύξη με ενσωματωμένο ανεμιστήρα
- Θερμοκρασία περιβάλλοντος 0° έως 40°C
- Υγρασία περιβάλλοντος 90%
- Ύψος από το επίπεδο της θάλασσας μέχρι 1000 μέτρα

Ο ομαλός εκκινητής πρέπει να διαθέτει ημερολόγιο καταγραφής σφαλμάτων με ταυτόχρονη καταγραφή των δεδομένων (συχνότητας, τάσης & έντασης για κάθε φάση, στροφές κινητήρα και κατάσταση εισοδο-εξόδων του εκκινητή) την στιγμή της βλάβης.

Ο ομαλός εκκινητής πρέπει να διαθέτει τη δυνατότητα προγραμματισμού διαφορετικών χρονικών σεναρίων λειτουργίας (εβδομαδιαίο προγραμματισμό, δυνατότητα ορισμού μεμονωμένων χρονικών και χρονικών βάσει εισοδο-εξόδων).

Ο ομαλός εκκινητής πρέπει να διαθέτει δυνατότητα της αλλαγής φοράς περιστροφής με επιλογή από το panel του ομαλού χωρίς την ανάγκη ξεχωριστής καλωδίωσης του εκκινητή.

Ουσιώδη στοιχεία που πρέπει να υποβληθούν με την προσφορά:

- Τεχνικό φυλλάδιο / εγχειρίδιο χρήσης του παραγωγού των προσφερόμενων.
- Αναλυτική τεχνική περιγραφή των υπό προμήθεια υλικών.
- Δήλωση συμμόρφωσης CE του προσφερόμενου εξοπλισμού
- Πιστοποιητικό διασφάλισης ποιότητας ανεξάρτητου φορέα, σύμφωνα με το πρότυπο ISO 9001:2015 του παραγωγού.

3.4. MODEM ΑΣΥΡΜΑΤΗΣ ΕΠΙΚΟΙΝΩΝΙΑΣ

Τα απαιτούμενα GSM/GPRS modems πρέπει να είναι ειδικά κατασκευασμένα για χρήση σε δίκτυα ασύρματης μετάδοσης δεδομένων (τηλεμετρίας). Τα modem γενικά, πρέπει να διαθέτουν τουλάχιστον τα παρακάτω χαρακτηριστικά:

Ταχύτητα Επικοινωνίας	≥ 40Kbit/s
GSM/GPRS επικοινωνία	2X SMA Βύσμα κεραίας
Εύρος Συχνοτήτων	900, 1800, 2100 MHz
Τάση τροφοδοσίας	12,8...28,8 V DC
Θερμοκρασία Λειτουργίας	-20 °C ...+60 °C

Υγρασία Λειτουργίας	90%
Διαγνωστικά λαμπάκια για την κατάσταση του modem, την ισχύ του σήματος και για την επιβεβαίωση της σύνδεσης.	ΝΑΙ
Δυνατότητα αποστολής SMS χρησιμοποιώντας GSM λειτουργίες	ΝΑΙ

Θα συνοδεύεται από Κεραία με τα εξής χαρακτηριστικά:

Τύπος Κεραίας	Πανκατευθυντική για χρήση σε GSM δίκτυα
Εύρος Συχνοτήτων	900,1800, 2100 MHz
SWR	<2,0

Ουσιώδη στοιχεία που πρέπει να υποβληθούν με την προσφορά:

- Τεχνικό φυλλάδιο / εγχειρίδιο χρήσης του παραγωγού των προσφερόμενων.
- Αναλυτική τεχνική περιγραφή των υπό προμήθεια υλικών.
- Δήλωση συμμόρφωσης CE του προσφερόμενου εξοπλισμού
- Πιστοποιητικό διασφάλισης ποιότητας ανεξάρτητου φορέα, σύμφωνα με το πρότυπο ISO 9001:2015 του παραγωγού.

3.5. ΑΝΑΛΥΤΗΣ- ΜΕΤΡΗΤΗΣ ΗΛΕΚΤΡΙΚΩΝ ΠΑΡΑΜΕΤΡΩΝ

Το πολυόργανο μέτρησης ενεργειακών παραμέτρων θα έχει οθόνη LCD διαστάσεων 96x96 mm κατάλληλο για χρήση σε μονοφασικό ή και τριφασικό δίκτυο σε δίκτυα τριών ή τεσσάρων αγωγών. Τα τεχνικά χαρακτηριστικά θα είναι τα ακόλουθα:

- Να μπορεί να εγκατασταθεί στην πρόσοψη του πίνακα ισχύος ή του πίνακα αυτοματισμού
- Να έχει μεγάλη οθόνη απεικόνισης με δυνατότητα υποστήριξης πολλών γλωσσών
- Να έχει δυνατότητα διασύνδεσης μέσω επιπλέον module επικοινωνίας σε δίκτυο Profibus ή Modbus RTU **ή οτιδήποτε ισοδύναμο**
- Να έχει ενσωματωμένο Ethernet interface (MODBUS TCP ή SEAbus TCP) **ή οτιδήποτε ισοδύναμο**
- Να υπάρχει η δυνατότητα να παραμένουν διαθέσιμες και μετά από απώλεια τάσης οι μέγιστες και ελάχιστες τιμές των ηλεκτρικών μεγεθών
- Να κάνει μετρήσεις αποθηκεύοντας ελάχιστες, μέγιστες και μέσες τιμές για τουλάχιστον τα παρακάτω μεγέθη :
 - Φασική και πολική τιμή τάσης (UL-N και UL-L)
 - Ένταση
 - Ενεργό, άεργο και φαινομένη ισχύ ανά φάση και συνολικά
 - Συντελεστή ισχύος για κάθε φάση και συνολικά

- Συχνότητα
- THD (Total Harmonic Distortion) για Τάση και ένταση ανά φάση
- Να έχει ενσωματωμένους μετρητές ενέργειας για την ενεργή, την άεργο και τη φαινομένη ενέργεια
- Να έχει ενσωματωμένο μετρητή των ωρών λειτουργίας
- Να είναι απλό στην παραμετροποίηση και τον χειρισμό του, με τη χρήση menus
- Κλάση προστασίας προσόψεως : IP65
- Δυνατότητα απευθείας σύνδεσης : max. 3~ 690/400V (U_{ph-ph}), 50/60Hz (CATIII), max. 3~ 500/289V (U_{ph-ph}) (χαμηλή τάση σε DC τροφοδοσία), max. 3~ 600/347V (U_{ph-ph}) (UL)
- Ακρίβεια μετρήσεων : Class 0.5S σύμφωνα με το IEC 62053-22 για την ηλεκτρική ενέργεια, 0,25% για Τάση και Ένταση
- Δυνατότητα τροφοδοσίας της μονάδας μέτρησης από ευρεία γκάμα φάσεων: 95..240VAC ±10% /110..340VDC ±10%, ή 22..65VDC ±10%
- Σύνδεση μέσω **κατάλληλων** μετασχηματιστών έντασης
- Δυνατότητα προστασίας με τη χρήση password των αλλαγών στην παραμετροποίηση, για να αποφευχθούν αλλαγές από μη εξουσιοδοτημένα άτομα
- Δυνατότητα μέτρησης I(N), I(Diff), μέσω ουδετέρου
- Δυνατότητα επιτήρησης ρεύματος διαρροής
- Δυνατότητα επιτήρησης μη ηλεκτρικών μεγεθών χρησιμοποιώντας ως είσοδο σήματα 0/4 ... 20 mA
- Δυνατότητα ταυτόχρονης παραμετροποίησης πολλών συσκευών μέσω πακέτου λογισμικού

Ουσιώδη στοιχεία που πρέπει να υποβληθούν με την προσφορά:

- Τεχνικό φυλλάδιο / εγχειρίδιο χρήσης του παραγωγού των προσφερόμενων.
- Αναλυτική τεχνική περιγραφή των υπό προμήθεια υλικών.
- Δήλωση συμμόρφωσης CE του προσφερόμενου εξοπλισμού
- Πιστοποιητικό διασφάλισης ποιότητας ανεξάρτητου φορέα, σύμφωνα με το πρότυπο ISO 9001:2015 του παραγωγού.

3.6. ΜΕΤΡΗΤΗΣ ΠΙΕΣΗΣ

Ρευστό:	Νερό
Περιοχή λειτουργίας:	0-25 bar
Ακρίβεια οργάνου:	0.35%
Μέγιστη πίεση:	40 bars

Τροφοδοσία:	10 – 30 VDC
Υλικό κατασκευής:	Ανοξείδωτος χάλυβας
Προστασία:	Τουλάχιστον IP67
Θερμοκρασία λειτουργίας:	-20 °C έως 80 °C
Σήματα εξόδου:	Αναλογικά (4-20mA)
Σύνδεση	Αρσενικό σπείρωμα ¼ inch

Ουσιώδη στοιχεία που πρέπει να υποβληθούν με την προσφορά:

- Τεχνικό φυλλάδιο / εγχειρίδιο χρήσης του παραγωγού των προσφερόμενων.
- Αναλυτική τεχνική περιγραφή των υπό προμήθεια υλικών.
- Δήλωση συμμόρφωσης CE του προσφερόμενου εξοπλισμού
- Πιστοποιητικό διασφάλισης ποιότητας ανεξάρτητου φορέα, σύμφωνα με το πρότυπο ISO 9001:2015 του παραγωγού.

3.7. ΗΛΕΚΤΡΟΜΑΓΝΗΤΙΚΟ ΠΑΡΟΧΟΜΕΤΡΟ

Οι διατάξεις μέτρησης παροχής θα είναι ηλεκτρομαγνητικού τύπου, τύπου γραμμής με φλάντζες ώστε να ταιριάζουν με το μέγεθος του σωλήνα και την κλίμακα της παροχής.

Η αρχή λειτουργίας θα είναι ο Νόμος του Faraday για την ηλεκτρομαγνητική επαγωγή, βασιζόμενη στο παλμικό συνεχές μαγνητικό πεδίο και σε d.c. τεχνικές παλμών (d.c. pulse techniques).

Όπου η υπολογισμένη διάμετρος διαφορετική από την ονομαστική διάμετρο των αγωγών, ώστε να καλύπτονται οι απαιτούμενες ταχύτητες ροής που αναφέρονται παραπάνω, τότε θα χρησιμοποιηθούν συστολές. Το κόστος των συστολών θα βαρύνει τον Ανάδοχο.

Επίσης θα τοποθετηθεί ανάντι του ηλεκτρομαγνητικού παροχομέτρου φίλτρο ευθύγραμμου τύπου , χυτοσιδηρό με φλαντζωτά άκρα και ανοξείδωτη σίτα για την προστασία του από φερτά υλικά ..κλπ εφόσον κρίνεται απαραίτητο από τον ανάδοχο για την σωστή λειτουργία του μετρητή . Το κόστος των φίλτρων θα βαρύνει τον Ανάδοχο.

Η ακρίβεια ενδείξεων καθώς και το μέγιστο σφάλμα των παροχομέτρων θα είναι: $E \leq \pm 0,4\%$ επί του πραγματικού διερχόμενου όγκου νερού.

Η συνήθης τοποθέτηση των διατάξεων μέτρησης παροχής θα είναι εντός του οικίσκου των σταθμών πάνω από το δάπεδο. Εάν απαιτηθεί, το σώμα-αισθητήριο θα εγκατασταθεί εντός φρεατίων κατάλληλων

διαστάσεων ώστε να εξασφαλίζεται η σωστή συνδεσμολογία και τα απαραίτητα ευθύγραμμα τμήματα για την επίτευξη στρωτής ροής και ακρίβειας μετρήσεων.

Οι ηλεκτρονικοί μετατροπείς θα είναι δυνατόν να τοποθετηθούν είτε πάνω στο σώμα του μετρητή παροχής (compact installation) εντός του φρεατίου είτε σε απομακρυσμένη θέση εντός υφιστάμενου οικήματος ή ερμαρίου τύπου πύλαρ μέγιστης απόστασης μέχρι και 30 μέτρων από το σώμα του μετρητή παροχής (remote installation). Σε οποιαδήποτε εκ των δύο προαναφερθέντων τύπων εγκατάστασης θα διασφαλίζεται στεγανότητα του εξοπλισμού κατ' ελάχιστον IP67.

Ο μετατροπέας δεν θα εγκατασταθεί μέσα σε σκάμμα ή φρεάτιο το οποίο μπορεί να πλημμυρήσει, στην περίπτωση που υπάρχει αυτό το ενδεχόμενο τότε θα προτιμάται η απομακρυσμένη εγκατάσταση του ηλεκτρονικού μετατροπέα εντός οικίσκου ή πύλαρ ανάλογων προδιαγραφών ασφαλείας. Στην περίπτωση αυτή το σώμα του μετρητή παροχής που θα παραμένει εγκατεστημένο μόνο του στο φρεάτιο θα πρέπει να διαθέτει βαθμό προστασίας IP68.

Ο εξοπλισμός θα μπορεί να λειτουργεί ανεξάρτητα, δηλαδή θα μπορεί να τεθεί σε λειτουργία επί τόπου χωρίς να απαιτείται βοηθητικός εξοπλισμός δοκιμών ή λογισμικό.

Τεχνικές Προδιαγραφές Αισθητήρων (Σωμάτων) (Sensor)

Τα σώματα των ηλεκτρομαγνητικών μετρητή παροχής θα συνδέονται στο δίκτυο μέσω φλαντζών κατάλληλης διάτρησης ανάλογα με την ονομαστική τους πίεση, που θα διαθέτουν στα άκρα τους.

Οι φλάντζες θα είναι κατασκευασμένες σύμφωνα με το πρότυπο EN1092-1.

Η ονομαστική πίεση λειτουργίας PN των αισθητήρων θα είναι 16 bar ενώ η πίεση δοκιμής θα είναι 1,5 X PN.

Τα πηνία διέγερσης θα είναι τοποθετημένα διαμετρικά εσωτερικά στο σώμα (αισθητήριο).

Η εσωτερική επένδυση του αισθητήρα θα είναι Hard Rubber, EPDM, NBR, PTFE ή παρόμοιου τύπου, εγκεκριμένου για εφαρμογή σε πόσιμο νερό. Η καταλληλότητα του υλικού επένδυσης θα πιστοποιείται με πιστοποιητικό καταλληλότητας ανεξάρτητου φορέα/εργαστηρίου.

Το υλικό κατασκευής του αισθητηρίου θα είναι ανοξείδωτος χάλυβας ή χυτοσίδηρος ή σφαιροειδές γραφτιούχος σίδηρος ή ανθρακούχος χάλυβας με εποξεική επικάλυψη ανθεκτική στη διάβρωση (πάχους τουλάχιστον 150 μm).

Το υλικό των ηλεκτροδίων θα είναι από ανοξείδωτο χάλυβα ή Hastelloy 'C' ή τιτάνιο εγκεκριμένο για πόσιμο νερό.

Ο βαθμός προστασίας του αισθητήρα θα είναι IP 67 με δυνατότητα μετατροπής του σε IP 68 όταν προβλέπεται η απομακρυσμένη εγκατάσταση του από τον μετατροπέα σήματος (remote installation). Συγκεκριμένα, ο βαθμός προστασίας των αισθητήρων, όταν προβλέπεται η τοποθέτηση του μετατροπέα επί των αισθητηρίων (compact installation) θα είναι IP 67 κατά EN60529 ελεγμένα κάτω από στήλη ύδατος 1 μέτρου για 30 λεπτά της ώρας. Σε περίπτωση απομακρυσμένης τοποθέτησης του αισθητήρα από τον μετατροπέα σήματος θα υπάρχει δυνατότητα μετατροπής του βαθμού προστασίας του αισθητήρα από IP 67 σε IP 68, ελεγμένα κάτω από στήλη ύδατος 1 μέτρων για απεριόριστο χρόνο κατά EN60529.

Ηλεκτρονικός Μετατροπέας (Converter)

Θα χρησιμοποιηθεί ένας μετατροπέας παλμικού συνεχούς μαγνητικού πεδίου ο οποίος θα πρέπει να εντάσσεται εύκολα σε σύστημα τηλεμετρίας με την χρήση κατάλληλων συνδέσεων.

Ο μετατροπέας θα διαθέτει ένδειξη για την σήμανση της κατάστασης του αγωγού, όταν αυτός είναι άδειος (empty pipe detection) καθώς και επαφή μέσω της οποίας θα μπορεί δίνεται μήνυμα προς άλλα συστήματα τηλεελέγχου.

Επίσης θα διαθέτει ξεχωριστή ένδειξη στην οθόνη του για την αναγγελία σφαλμάτων όταν αυτά ανιχνεύονται από τα αυτοδιαγνωστικά του μετατροπέα.

Σε περίπτωση όπου ο μετατροπέας σήματος τοποθετείται σε απόσταση από τον αισθητήρα είναι επιθυμητό να είναι δυνατή η ανίχνευση της κατάστασης “κενός αγωγός”.

Οι μετατροπείς θα έχουν δυνατότητα της μέτρησης της παροχής και προς τις δύο κατευθύνσεις.

Θα διαθέτουν 2 ψηφιακές επαφές, 1 αναλογική επαφή και επιπλέον θα διαθέτουν επιλογή Modbus RTU (RS485) και Profibus (PA ή DP) διάταξης (κατόπιν ζήτησης της υπηρεσίας κάποιου εκ των δύο), οι οποίες θα μπορούν να προγραμματισθούν για την μετάδοση πληροφοριών (π.χ. αθροιστικής ροής, σφάλματα κ.α.) προς άλλα συστήματα τηλεελέγχου.

Κάθε μετατροπέας θα φέρει ενσωματωμένη αλφαριθμητική οθόνη με γραμμές και πληκτρολόγιο. Θα απεικονίζονται πληροφορίες και μηνύματα (π.χ. παροχή, ρυθμίσεις οργάνου, σφάλμα μετρητή κ.α.). Σε περίπτωση σφάλματος, ο μετατροπέας θα απεικονίζει τους κωδικούς σφαλμάτων με συνοπτική περιγραφή και ευανάγνωστες προτάσεις για την διόρθωσή τους.

Επίσης θα προβλέπεται διαδικασία πρόσβασης μέσω κωδικού ασφαλείας για να αποτρέπεται η μη εξουσιοδοτημένη αλλαγή των προκαθορισμένων παραμέτρων.

Η οθόνη θα παρέχει ως ελάχιστο τα ακόλουθα:

- Εμφάνιση αθροιστικής ροής
- Εμφάνιση στιγμιαίας ροής
- Πληροφορίες σφαλμάτων

- Συνθήκες κενού αγωγού

Οι ελάχιστες απαιτήσεις για τα χαρακτηριστικά του μετατροπέα είναι:

Ακρίβεια παροχομέτρου:	$E \leq \pm 0,4\%$
Προσαρμογή μετατροπέα:	Απομακρυσμένη ή επί του αισθητήρα
Περίβλημα:	IP67 (ελάχιστη προστασία) με τοπική οθόνη και πληκτρολόγιο
Συνδεσιμότητα:	2 ψηφιακές εξοδοί (1 έξοδος παλμών & 1 έξοδος ρελέ) 1 αναλογική επαφή (4 - 20 mA)
Παραμετροποίηση ψηφιακών εξόδων	Συχνότητα και χρονική διάρκεια παλμού
Γαλβανική απομόνωση	Σε όλες τις εξόδους
Τροφοδοσία	230 V AC +/- 10%, 50-60 Hz ή 12-30 VDC

Στοιχεία που πρέπει να προσκομιστούν επί ποινής αποκλεισμού:

1. Εικονογραφημένοι κατάλογοι / τεχνικά φυλλάδια των παροχομέτρων (του παραγωγού).
2. Αναλυτική τεχνική περιγραφή των παροχομέτρων.
3. Πιστοποιητικό αρμόδιου φορέα του κράτους ή άλλου αρμόδιου φορέα του εσωτερικού ή εξωτερικού, για την καταλληλότητα των παροχομέτρων (ως τελικό προϊόν ή για τα υλικά τους που έρχονται σε επαφή με το πόσιμο νερό) για χρήση σε πόσιμο νερό.
4. Δήλωση συμμόρφωσης CE των παροχομέτρων (του παραγωγού).
5. Πιστοποιητικό διασφάλισης ποιότητας του παραγωγού των παροχομέτρων, σύμφωνα με το πρότυπο ΕΛΟΤ EN ISO 9001:2015, -ή άλλο αντίστοιχο κατά την έννοια του Άρθρου 82 του Ν.4412/2016-, με πεδίο εφαρμογής ανάλογο.
6. Πιστοποιητικό διαπίστευσης του εργαστηρίου δοκιμών του παραγωγού, σύμφωνα με το διεθνές πρότυπο ISO/IEC EN17025.

3.8. ΜΕΤΡΗΤΗΣ ΠΑΡΟΧΗΣ ΥΠΕΡΗΧΩΝ (CLAMP ON)

Γενικά

Το ροόμετρο υπερήχων εξωτερικής τοποθέτησης (Clamp On) δύναται να χρησιμοποιηθεί για τη μέτρηση της ροής νερού ή άλλου ρευστού, χωρίς να απαιτείται να κοπεί ή να διατρηθεί ο αγωγός μεταφοράς του, σε αγωγούς διαμέτρου έως DN 9000. Η μέτρηση θα επιτυγχάνεται με την τοποθέτηση των αισθητηρίων του ροόμετρου εξωτερικά του αγωγού (αγκίστρωση) έτσι ώστε τα κύματα υπερήχων να διαπερνούν τον αγωγό.

Περιγραφή – Χαρακτηριστικά Ροόμετρου

Η βασική διαμόρφωση του ροόμετρου θα αποτελείται: από τον Ηλεκτρονικό Μεταδότη Ροής (Electronic Transmitter), από τα κατάλληλα για την εφαρμογή αισθητήρια (Transducers) και από τα παρελκόμενα στήριξης και διασύνδεσης τους (Καλώδια, Πλαίσια ή ιμάντες στήριξης). Η διασύνδεση του μεταδότη με τα αισθητήρια θα επιτυγχάνεται μέσω ειδικών καλωδίων.

Το σύστημα του ροόμετρου θα πρέπει να συμμορφώνεται στις εξής γενικές απαιτήσεις: α. Η εγκατάσταση του θα πρέπει να επιτυγχάνεται χωρίς να απαιτείται διακοπή, διάτρηση ή τροποποίηση του αγωγού μεταφοράς του ρευστού

β. Να μην διαθέτει κινούμενα μέρη γ. Να απαιτεί μηδαμινή συντήρηση

δ. Να μην προκαλεί πτώση πίεσης στο μετρούμενο ρευστό

ε. Να διαθέτει την δυνατότητα για ταχεία εγκατάσταση και απεγκατάσταση μέσω των κατάλληλων παρελκόμενων στήριξης.

Περιγραφή Ηλεκτρονικού Μεταδότη Ροής (Electronic Transmitter)

Ο επίτοιχος μεταδότης του συστήματος θα συλλέγει τα κατάλληλα σήματα από τα αισθητήρια και θα υπολογίζει την ροή του μετρούμενου ρευστού. Τα δεδομένα τα οποία θα προκύπτουν από τους υπολογισμούς θα είναι η στιγμιαία ροή, η ολική ροή καθώς και διάφορα συμβάντα και συναγερμοί.

Τεχνικά Χαρακτηριστικά Ηλεκτρονικού Μεταδότη:

Λειτουργία: Τουλάχιστον Αγγλικού menu, εύκολη χρήση.

Τροφοδοσία: 9-36 VDC ή 110 to 240VAC

Θερμοκρασία λειτουργίας: -10 ... +50 °C

Είσοδος / Έξοδος: έως 5 παραμετροποιήσιμες εισόδους /εξόδους

σύμφωνα με τις παρακάτω κατηγορίες :

1 τεμ- isolated active analogue output: current 4-20mA, 0-20mA, 0-24mA

2 τεμ - static relay digital outputs (50V - 10ma)

2 isolated, passive current inputs 4-20mA, 0-20mA, 0-24mA.

2 τεμ - isolated, passive analogue 0-10V inputs: 0 to 15V voltage

RS232 or RS485 to Jbus / Modbus protocol

Πρωτόκολλα επικοινωνίας : modbus TCP /RTU

Οθόνη: 14 γραμμές των 20 χαρακτήρων

Back lit οθόνη

Περιγραφή αισθητηρίων μέτρησης (Transducers)

Η συστοιχία των αισθητηρίων μέτρησης υπερήχων (Transducers) θα είναι μορφής ζεύγους υπερηχητικών σημάτων. Τα αισθητήρια θα «αγκιστρώνονται» στα εξωτερικά τοιχώματα του αγωγού μεταφοράς με τα κατάλληλα παρελκόμενα στήριξης, (χαλύβδινοι ιμάντες ή αλυσίδες στήριξης, πλαίσια τοποθέτησης, πάστα σύνδεσης). Θα μπορούν να τοποθετηθούν είτε σε ευθεία διάταξη είτε σε διάταξη όπου το πρώτο αισθητήριο θα τοποθετείται στην αντίθετη διαγώνια θέση από το δεύτερο αισθητήριο. Η επιλογή του τύπου των αισθητηρίων θα γίνεται βάσει της εξωτερικής διαμέτρου και του πάχους τοιχώματος του αγωγού μεταφοράς καθώς από το είδος του υλικού κατασκευής του. Τα αισθητήρια μέτρησης εγκαθίστανται είτε μαγνητικά είτε μηχανικά στην εξωτερική επιφάνεια του αγωγού.

Οι αισθητήρες θα έχουν κατ' ελάχιστον τις παρακάτω προδιαγραφές: Εύρος ταχύτητας: 0~ 30 m/s

Διάμετρος αγωγού: DN8-DN9000

Ακρίβεια: ±0.5%

Επαναληψιμότητα: 0,1%

Βαθμός προστασίας: IP67

Ουσιώδη στοιχεία που πρέπει να υποβληθούν με την προσφορά:

- Τεχνικό φυλλάδιο / εγχειρίδιο χρήσης του παραγωγού των προσφερόμενων.
- Αναλυτική τεχνική περιγραφή των υπό προμήθεια υλικών.
- Πιστοποιητικό διασφάλισης ποιότητας ανεξάρτητου φορέα, σύμφωνα με το πρότυπο ISO 9001:2015 του παραγωγού.

3.9. ΜΕΤΡΗΤΗΣ ΣΤΑΘΜΗΣ

Ρευστό:	Νερό
Τύπος αισθητηρίου:	Εμβαπτιζόμενο
Πίεση λειτουργίας:	0-6 m
Τροφοδοσία:	10 - 30 VDC
Ακρίβεια οργάνου:	0.35%
Υλικό κατασκευής	Ανοξείδωτος χάλυβας
Θερμοκρασία λειτουργίας:	-10 °C έως 70 °C
Σήματα εξόδου:	Αναλογικά (4-20 mA)
Συντήρηση:	Δεν απαιτείται

Ουσιώδη στοιχεία που πρέπει να υποβληθούν με την προσφορά:

- Τεχνικό φυλλάδιο / εγχειρίδιο χρήσης του παραγωγού των προσφερόμενων.
- Αναλυτική τεχνική περιγραφή των υπό προμήθεια υλικών.
- Δήλωση συμμόρφωσης CE του προσφερόμενου εξοπλισμού
- Πιστοποιητικό διασφάλισης ποιότητας ανεξάρτητου φορέα, σύμφωνα με το πρότυπο ISO 9001:2015 του παραγωγού.

3.10. ΑΝΤΙΚΕΡΑΥΝΙΚΗ ΠΡΟΣΤΑΣΙΑ

A) Για την αντικεραυνική προστασία γραμμών μονοφασικής ή τριφασικής τροφοδοσίας AC οι συσκευές πρέπει να έχουν τα ακόλουθα χαρακτηριστικά:

1. Μέγιστο ρεύμα εκφόρτισης : 40 KA (σε κυματομορφή 8/20 μ sec)
2. Ονομαστικό ρεύμα εκφόρτισης : 15 KA (σε κυματομορφή 8/20 μ sec)
3. Χρόνος απόκρισης < 25 n sec
4. Θερμοκρασία περιβάλλοντος λειτουργίας : - 40°C έως + 80°C
5. Ενδεικτικό σήμα καλής λειτουργίας.
6. Οι διατάξεις προστασίας πρέπει να συνοδεύονται από αναλυτικές οδηγίες χρήσης - εγκατάστασης στα Ελληνικά και να φέρουν τη σήμανση CE.

B) Για την αντικεραυνική προστασία των γραμμών δεδομένων (αναλογικά όργανα 4-20mA) οι συσκευές πρέπει να έχουν τα ακόλουθα χαρακτηριστικά:

1. Να αντέχουν πλήγμα 10KA
2. Να είναι κατάλληλες και για γραμμές δεδομένων RS 485, RS 422 κ.λ.π.

Γ) Για την αντικεραυνική προστασία γραμμών τροφοδοσίας από Φ/Β συστήματα, οι συσκευές πρέπει να έχουν τα ακόλουθα χαρακτηριστικά:

1. Χρόνος απόκρισης < 25 ns
2. Θερμοκρασία περιβάλλοντος λειτουργίας : - 20°C έως + 70°C
3. Ενδεικτικό σήμα καλής λειτουργίας.
4. Να αντέχουν πλήγμα 2 kA
5. Οι διατάξεις προστασίας πρέπει να συνοδεύονται από αναλυτικές οδηγίες χρήσης - εγκατάστασης και να φέρουν τη σήμανση CE.

Ουσιώδη στοιχεία που πρέπει να υποβληθούν με την προσφορά:

- Τεχνικό φυλλάδιο / εγχειρίδιο χρήσης του παραγωγού των προσφερόμενων.
- Αναλυτική τεχνική περιγραφή των υπό προμήθεια υλικών.
- Δήλωση συμμόρφωσης CE του προσφερόμενου εξοπλισμού
- Πιστοποιητικό διασφάλισης ποιότητας ανεξάρτητου φορέα, σύμφωνα με το πρότυπο ISO 9001:2015 του παραγωγού.

3.11. ΕΛΕΓΧΟΣ ΕΙΣΟΔΟΥ ΣΤΟ ΧΩΡΟ

Το σύστημα αποτελείται από ένα ανιχνευτή, ο οποίος επιτηρεί τα αντλιοστάσια και τους χώρους, όπου απαιτείται η γνώση από το Κέντρο Ελέγχου ότι εισήλθε άνθρωπος εκεί.

Η διάταξη ελέγχου εισόδου στο χώρο τοποθετείται με τέτοιο τρόπο, ώστε να προστατεύεται έναντι κτυπημάτων.

Το σύστημα θα τοποθετηθεί με κατάλληλου μήκους καλώδιο.

Η διάταξη ελέγχου εισόδου στο χώρο θα πρέπει να διαθέτει προστασία τουλάχιστον IP66

Ουσιώδη στοιχεία που πρέπει να υποβληθούν με την προσφορά:

- Τεχνικό φυλλάδιο / εγχειρίδιο χρήσης του παραγωγού των προσφερόμενων.
- Αναλυτική τεχνική περιγραφή των υπό προμήθεια υλικών.
- Δήλωση συμμόρφωσης CE του προσφερόμενου εξοπλισμού
- Πιστοποιητικό διασφάλισης ποιότητας ανεξάρτητου φορέα, σύμφωνα με το πρότυπο ISO 9001:2015 του παραγωγού.

3.12. ΠΙΝΑΚΑΣ ΙΣΧΥΟΣ ΓΙΑ ΡΥΘΜΙΣΤΗ ΣΤΡΟΦΩΝ

Η κατασκευή τους θα πρέπει να εναρμονιστεί σε

3.12.1. Ισχύοντες Νόμους και Διατάγματα του Ελληνικού Κράτους

3.12.2. Πρότυπο ΕΛΟΤ 384

3.12.3. Ισχύουσες οδηγίες της ΔΕΗ

3.12.4. Κανονισμός IEC 439.

Ηλεκτρολογικές συνθήκες λειτουργίας

- Σύστημα διανομής: α) τριφασικό + γείωση + ουδέτερος
β) μονοφασικό + γείωση + ουδέτερος
- Τάση λειτουργίας: α) 400 V (+/-)10%
β) 230 V
- Τάση δοκιμής: 2500 V
- Συχνότητα: 50 Hz -4% + 2%

24PROC014661084 2024-04-24

- Τάση βοηθητικών: α) 24 VDC για τα διάφορα στοιχεία που θα κυκλωμάτων: συνδέονται απ' ευθείας με το PLC και σε περίπτωση διακοπής της ΔΕΗ πρέπει να εξακολουθούν να λειτουργούν
β) 24 VAC ή 24 VDC για τα διάφορα φλοτέρ και λοιπά όργανα που δεν ανήκουν στο (α)
γ) 230 VAC για τα λοιπά κυκλώματα
- Υπερθέρμανση : σύμφωνα με κανονισμούς IEC 61439

Οι πίνακες πρέπει να εξασφαλίζουν ένα ελάχιστο βαθμό προστασίας: IP55 σύμφωνα με κανονισμό IEC 60529

Στην πρόσοψη τους οι πίνακες πρέπει να φέρουν πλήρη σειρά χειριστηρίων για τη

διευκόλυνση των τοπικών χειρισμών. Ενδεικτικά θα πρέπει να περιλαμβάνονται: Διακόπτης επιλογής λειτουργίας τριών θέσεων (Auto – Off – Manual), ποτενσιόμετρο ρύθμισης συχνότητας, λυχνίες για σήμανση λειτουργίας και σφάλματος, κομβίο για επαναφορά σφαλμάτων (reset) κλπ. Επίσης, στην πρόσοψη του πίνακα ισχύος θα τοποθετηθεί και ο μετρητής ηλεκτρικών μεγεθών.

Εντός του πίνακα ισχύος θα ενσωματωθεί σε πλήρη λειτουργικότητα ο ρυθμιστής στροφών (inverter) με το απαραίτητο διακοπτικό υλικό όπως γενικό αυτόματο διακόπτη ισχύος, επιμέρους μερικούς διακόπτες κ.α. Θα υπάρχει έτοιμη κλεμμοσειρά για τη διασύνδεση του ρυθμιστή στροφών με τον εκάστοτε πίνακα αυτοματισμού.

Ο προμηθευτής του ηλεκτρολογικού υλικού θα πρέπει να διατηρεί αποδεκτό σύστημα ποιότητας προϊόντων και υπηρεσιών και να επιδεικνύει συμμόρφωση σε πιστοποίηση ISO 9001, η οποία παρέχεται από ανεξάρτητο πιστοποιημένο φορέα. Το ηλεκτρολογικό υλικό θα πρέπει να συνοδεύεται από δήλωση συμμόρφωσης CE, δήλωση RoHS οικολογικής κατασκευής και η συμμόρφωσή τους με τα πρότυπα θα πρέπει να πιστοποιείται από αναγνωρισμένο οργανισμό (VDE, IMQ, κ.α.).

Το ερμάριο του ηλεκτρικού πίνακα θα φέρει τα παρακάτω τεχνικά χαρακτηριστικά:

- Χρώμα: Γκρι
- Υλικό: Χάλυβας
- Βαθμός προστασίας (IP): IP55
- Τύπος επιφάνειας: Με επίστρωση πούδρας
- Πλάτος: τουλάχιστον 800mm
- Ύψος: τουλάχιστον 1200mm
- Βάθος: τουλάχιστον 400mm
- Αριθμός θυρών: 1 ή 2 ανάλογα και του μεγέθους του ρυθμιστή
- Επίτοιχου ή επιδαπέδιου τύπου

Ιδιαίτερη έμφαση-προσοχή θα πρέπει να δοθεί στην αποτελεσματική εκροή της εκλυόμενης θερμότητας του ρυθμιστή στροφών μέσα από τον πίνακα ισχύος. Για τον σκοπό αυτό θα εγκατασταθεί δίδυμο σύστημα ανεμιστήρων φίλτρου σε δύο διαφορετικές θέσεις του πίνακα με ελεύθερη ροή ανά ανεμιστήρα τουλάχιστον 50 m³/h. Θα εγκατασταθούν επίσης διπλοί θερμοστάτες έναυσης των ανεμιστήρων. Τέλος, εντός του πίνακα ισχύος θα πρέπει να τοποθετηθεί ειδικό θερμοστοιχείο για τη μέτρηση της θερμοκρασίας εντός του ερμαρίου και τη μετάδοση του αντίστοιχου αναλογικού σήματος στο PLC.

3.13. ΡΥΘΜΙΣΤΗΣ ΣΤΡΟΦΩΝ (INVERTER)

Οι ρυθμιστές στροφών θα είναι προϊόντα διεθνώς αναγνωρισμένου εργοστασίου με ισχυρή τεχνική υποστήριξη στην Ελλάδα, κατασκευασμένοι σύμφωνα με τα ευρωπαϊκά πρότυπα, θα έχουν πιστοποίηση CE & UL για βιομηχανικό και οικιστικό περιβάλλον και θα εναρμονίζονται με τα πρότυπα:

- EMC Directive 2014/108/EC
- Low Voltage Directive 2006/95/EC
- WEEE Directive 2002/96/EC
-

Ο κατασκευαστής των ρυθμιστών στροφών θα πρέπει να διαθέτει σύστημα διασφάλισης ποιότητας με ισχύουσα πιστοποίηση κατά ISO 9001.

Ο ρυθμιστής θα πρέπει να είναι κατάλληλος για επίτοιχη τοποθέτηση. Ο βαθμός προστασίας πρέπει να είναι κατ'ελάχιστο IP20.

Το μέγιστο υψόμετρο λειτουργίας του ρυθμιστή θα πρέπει να είναι κατ' ελάχιστον 1000 m από το επίπεδο της θάλασσας, υπό κανονικές συνθήκες.

Ο ρυθμιστής στροφών θα διαθέτει επιπλέον ενσωματωμένα φίλτρα EMC κατά τα πρότυπα EN 61800-3 περί ηλεκτρομαγνητικής συμβατότητας.

Χειριστήριο Παραμετροποίησης και Ελέγχου

Ο ρυθμιστής θα πρέπει να διαθέτει στην πρόσοψή του αποσπώμενο ψηφιακό χειριστήριο παραμετροποίησης και ελέγχου. Το χειριστήριο θα πρέπει να διαθέτει πολύγλωσση οθόνη υγρών κρυστάλλων (LCD) με αλφαριθμητικές ενδείξεις κατ' ελάχιστον 2 γραμμών , καθώς και πλήκτρα για την παραμετροποίηση και τον έλεγχο του ρυθμιστή. Το χειριστήριο θα διαθέτει ενσωματωμένη μνήμη μέσω της οποίας θα είναι δυνατή η μεταφορά των παραμέτρων από και προς τον ρυθμιστή στροφών.

Τα υπάρχοντα στο χειριστήριο πλήκτρα θα πρέπει να διασφαλίζουν κατ' ελάχιστο τα ακόλουθα:

- Εκκίνηση / Σταμάτημα
- Αύξηση / Μείωση στροφών
- Αλλαγή φοράς περιστροφής

- Επιλογή ελέγχου Local (από το ίδιο το χειριστήριο) ή Remote (από τις αναλογικές και ψηφιακές εισόδους και εξόδους στην κλεμοσειρά ελέγχου του ρυθμιστή μέσω συμβατικού αυτοματισμού)
- Παροχή πληροφοριών βοήθειας στον χρήστη

Ακόμα το χειριστήριο θα πρέπει να διαθέτει χρονική καταγραφή συμβάντων, καθώς και ρύθμιση παραμέτρων που θα ενεργοποιούνται με συγκεκριμένο χρονοπρόγραμμα.

Στην οθόνη θα εμφανίζεται σε κατάσταση κανονικής λειτουργίας η συχνότητα εξόδου (Hz), η ένταση του ρεύματος (A) και οι στροφές του κινητήρα (rpm), τάση εξόδου (V), ισχύ στον άξονα (W), ηλεκτρική ισχύς (W), κατάσταση του inverter, θερμοκρασία κινητήρα, ενώ σε περίπτωση σφάλματος ο κωδικός αριθμός του σφάλματος.

Τα ελάχιστα σφάλματα που θα μπορεί να απεικονίσει ο ρυθμιστής είναι: Σφάλμα Ρυθμιστή, Υπέρταση / Υπόταση, Υπέρρευμα, Σφάλμα Γείωσης, Υπερθέρμανση, Υπεφόρτιση, Σφάλμα κινητήρα, Βραχυκύκλωμα, Σφάλμα σειριακής επικοινωνίας.

Άλλες δυνατότητες

Ο ρυθμιστής θα πρέπει να διαθέτει τη δυνατότητα επικοινωνίας με Η/Υ, μέσω της ενσωματωμένης σειριακής θύρας. Ο προμηθευτής του ρυθμιστή θα πρέπει να διαθέτει τυποποιημένο λογισμικό για εγκατάσταση στον Η/Υ, το οποίο να διαθέτει βοηθούς έναρξης με γραφικά, παρακολούθηση και αλλαγή των παραμέτρων on-line και off-line, αποθήκευση και επαναφορά αυτών, γραφική επίβλεψη των σημάτων, πίνακα χαρτογράφησης εισόδων και εξόδων και έλεγχο του ρυθμιστή.

Ο ρυθμιστής θα πρέπει να διαθέτει ενσωματωμένο ανεμιστήρα ψύξεως.

Τεχνικά Χαρακτηριστικά

Ο ρυθμιστής στροφών θα έχει τα ακόλουθα χαρακτηριστικά

- Τάση τροφοδοσίας: 3φασική 400 V \pm 10%
 - Συχνότητα τροφοδοσίας : 50 Hz \pm 5%
 - Τάση εξόδου κατά μέγιστον ίση με την τάση τροφοδοσίας
 - Εύρος συχνοτήτων εξόδου: 0,1 - 400 Hz
 - Ανάλυση ρύθμισης συχνότητας: 0,1 Hz
 - Βαθμός απόδοσης: \geq 97%
 - Ενσωματωμένο φίλτρο EMC
 - Θερμοκρασία περιβάλλοντος κατά τη λειτουργία 0 έως + 40°C
 - Ατμοσφαιρική πίεση 86-106kPa (12,5-15,4 PSI)
 - Μέγιστη υγρασία τουλάχιστον 95% (IEC 60721-3-3)
 - Δυνατότητα ρυθμιζόμενης προειδοποίησης για υπερφόρτιση ή υποφορτώση του κινητήρα μετά από επιθυμητό χρόνο είτε στην οθόνη είτε σε ρυθμιζόμενη έξοδο (πριν ενεργοποιηθεί το σφάλμα – trip)
- Ο ρυθμιστής στροφών πρέπει να διαθέτει καταγραφή σφαλμάτων

και ταυτόχρονη καταγραφή των δεδομένων (τάσης και έντασης για κάθε φάση χωριστά, ροπής , PT 100 και κατάστασης είσοδο και εξόδων του ρυθμιστή) την στιγμή της βλάβης.

- Ενσωματωμένος PID με λειτουργία Sleep Mode που μπορεί αυτόματα να σταματά την αντλία, όταν η ταχύτητά του πέφτει κάτω από μια προκαθορισμένη τιμή. Θα πρέπει να υπάρχει πρόβλεψη να μπορούν να προγραμματιστούν οι συνθήκες επανεκκίνησης.
- Ενσωματωμένο PI ελεγκτή, ο οποίος θα διατηρεί την ταχύτητα του άξονα ίση με την ταχύτητα αναφοράς. Ο ελεγκτής αυτός θα λειτουργεί χωρίς εξωτερική ανατροφοδότηση.
- Ο ρυθμιστής θα πρέπει να διαθέτει κατ' ελάχιστο 4 αναλογικές εισόδους 0/4-20 mA, 0-10 V,
- Ο ρυθμιστής θα πρέπει να διαθέτει κατ' ελάχιστο 2 αναλογικές εξόδους σήματος έντασης 0(4) - 20 mA.
- 8 κατ' ελάχιστο ψηφιακές εισοδοι με ταχύτητα σάρωσης μικρότερη από 3msec
- Ψηφιακές έξοδοι: 2 κατ' ελάχιστο
- Ο ρυθμιστής θα πρέπει να διαθέτει κατ' ελάχιστο τρεις εξόδους τυπου ρελέ με τα ακόλουθα τεχνικά χαρακτηριστικά: Μέγιστη τάση ζεύξης: 250 V AC / 42 V DC, Μέγιστος ρεύμα συνεχούς λειτουργίας: 2 A.
- Επιπλέον ο ρυθμιστής θα πρέπει να διαθέτει τη δυνατότητα προσθήκης τυποποιημένης μονάδας επέκτασης εισόδων/εξόδων, η οποία θα διαθέτει ενσωματωμένες κατ' ελάχιστον τρεις επιπλέον εξόδους ρελέ και τρεις ψηφιακές εισόδους.
- Όλες οι αναλογικές και ψηφιακές εισοδοι/έξοδοι θα πρέπει να είναι γαλβανικά απομονωμένες από την τροφοδοσία. Για λόγους ασφαλείας, θα γίνουν αποδεκτοί μόνο ρυθμιστές που έχουν ενσωματωμένη γαλβανική απομόνωση.
- Να διαθέτει λειτουργίες ελέγχου ροπής (torque control), ελέγχου ταχύτητας (speed control).
- Να διαθέτει (ενσωματωμένη ή με ξεχωριστή κάρτα) τη λειτουργία STO (Safe Torque Off) σύμφωνα με τα πρότυπα EN 61800-5-2:2007, EN-ISO 13849-1:2006 & EN-IEC 62061:2005 SIL2
- Προστασία κινητήρα με υπολογισμό του I²t και ένδειξη σε περίπτωση τέτοιου σφάλματος.

Διατάξεις προστασίας ρυθμιστή :

- προστασία από βραχυκυκλώματα μεταξύ φάσεων εξόδου
- θερμική προστασία από υπερθέρμανση και υπερφόρτιση
- προστασία από υπέρταση και έλλειψη τάσης
- προστασία από διαρροή ρεύματος προς γη.
- προστασία από πρόβλημα στην κάρτα ελέγχου του μετατροπέα ή στη λειτουργία του μικροεπεξεργαστή του.
- Προστασία από εξωτερική βλάβη (External fault).
- Θερμική προστασία κινητήρα (Motor thermal protection).
- Προστασία για μηχανικό μπλοκάρισμα κινητήρα (Motor stall).
- Προστασία για υποφόρτιση (Underload).
- Προστασία για απώλεια επικοινωνίας (Comm fault).

- Προστασία για απώλεια φάσης (Phase loss).
- Απώλεια κινητήρα (Motor loss)

Ο ρυθμιστής θα παρέχει τη δυνατότητα αυτόματου και χειροκίνητου reset (επαναφορά από σφάλμα). Στο αυτόματο reset θα υπάρχει προγραμματιζόμενη επιλογή μέχρι 10 προσπαθειών reset ανά σφάλμα πριν ο ρυθμιστής σταματήσει τη λειτουργία και δώσει τη δυνατότητα μόνο για χειροκίνητο reset. Ο χρόνος επανεκκίνησης μετά από σφάλμα στην αυτόματη λειτουργία θα πρέπει να είναι ρυθμιζόμενος. Το χειροκίνητο reset θα επιτυγχάνεται μέσω του πληκτρολογίου ή μέσω εξωτερικού σήματος.

Ουσιώδη στοιχεία που πρέπει να υποβληθούν με την προσφορά:

- Τεχνικό φυλλάδιο / εγχειρίδιο χρήσης του παραγωγού των προσφερόμενων.
- Αναλυτική τεχνική περιγραφή των υπό προμήθεια υλικών.
- Δήλωση συμμόρφωσης CE & UL του προσφερόμενου εξοπλισμού
- Πιστοποιητικό διασφάλισης ποιότητας ανεξάρτητου φορέα, σύμφωνα με το πρότυπο ISO 9001:2015 του παραγωγού.

3.14. ΜΕΤΕΩΡΟΛΟΓΙΚΟΣ ΣΤΑΘΜΟΣ

Ο ζητούμενος μετεωρολογικός σταθμός θα περιλαμβάνει διάφορα όργανα μέτρησης τα οποία θα είναι τοποθετημένα επί κατάλληλου ιστού. Αναλυτικά τα αισθητήρια που θα περιλαμβάνει αναφέρονται παρακάτω:

Αισθητήρας θερμοκρασίας και σχετικής υγρασίας αέρα, βαρομετρικής πίεσης

Να έχει:

- Περιοχή μέτρησης θερμοκρασίας: τουλάχιστον $-40\text{ }^{\circ}\text{C}$ έως $+80\text{ }^{\circ}\text{C}$
- Ακρίβεια θερμοκρασίας: τουλάχιστον $\pm 0.2\text{ }^{\circ}\text{C}$
- Τύπο αισθητήρα: CMOS
- Περιοχή μέτρησης Σχετικής Υγρασίας: 0-100%
- Ακρίβεια Σχετικής Υγρασίας στους $25\text{ }^{\circ}\text{C}$: τουλάχιστο 2% στην συνήθη περιοχή 10-90% RH και 3% στα όρια
- Περιοχή μέτρησης βαρομετρικής πίεσης: 300 – 1100mBar
- Ακρίβεια βαρομετρικής πίεσης: τουλάχιστον 1mBar
- Ο αισθητήρας να είναι προ-βαθμονομημένος
- Τάση Τροφοδοσίας: 5 -24 VDC
- Ταχύτητα απόκρισης: το πολύ 5sec
- Μακροχρόνιο σφάλμα (σταθερότητα): λιγότερο από 0.3% ανά έτος για τη σχετική υγρασία, λιγότερο από $\pm 0.03\text{ }^{\circ}\text{C}$ ανά έτος για τη θερμοκρασία
- Σήμα εξόδου: MODBUS RTU
- Ο αισθητήρας να συνοδεύεται από φυσικά αεριζόμενο κλωβίσκο προστασίας, κατασκευασμένο από αλληπάλληλες θερμοπλαστικές πλάκες.

Αισθητήρας ύψους βροχής

- Έχει ανάλυση τουλάχιστον 0.2mm
- Η επιφάνεια συλλογής είναι τουλάχιστον 200cm²
- Διαθέτει μηχανισμό μέτρησης tipping bucket Η έξοδος είναι ένας παλμός ανά 0.2mm
- Να διαθέτει αφαιρούμενο χωνίο για εύκολο καθαρισμό
- Να διαθέτει περιμετρικές ακίδες για την αποτροπή πτηνών

Αισθητήρας ταχύτητας και διεύθυνσης ανέμου

- Να είναι μικρού βάρους, κατασκευασμένος από υλικά με εξαιρετική αντοχή στην διάβρωση
- Ο αισθητήρας να είναι προ-βαθμονομημένος
- Να παρέχει μετρήσεις ταχύτητας και διεύθυνσης ανέμου
- Η περιοχή μέτρησης της ταχύτητας είναι τουλάχιστον 0 – 80m/sec, με ακρίβεια τουλάχιστον 2% και ανάλυση 0.01 m/sec
- Η περιοχή μέτρησης της διεύθυνσης είναι 0 –360°, χωρίς νεκρή ζώνη, με ακρίβεια τουλάχιστο 3° και ανάλυση 1°
- Τάση λειτουργίας 4 – 15 VDC
- Διαθέτει βαθμό προστασίας τουλάχιστον IP55W
- Η θερμοκρασία λειτουργίας είναι τουλάχιστον –40°C έως +80°C

Πυρανόμετρο

- Το πυρανόμετρο να καλύπτει τις προδιαγραφές της κλάσης B και του ISO 9060 και τις απαιτήσεις του WMO
- Διαθέτει ανθεκτική και στιβαρή κατασκευή, κατάλληλο για χρήση με συνεχόμενη έκθεση στις περιβαλλοντικές συνθήκες
- Περιοχή μέτρησης τουλάχιστον 0-2000 W/m²
- Διαθέτει οπτικό πεδίο 180°
- Η φασματική περιοχή είναι από 285nm έως 3000nm
- Θερμοκρασία λειτουργίας –40 °C έως +80 °C
- Ο χρόνος απόκρισης είναι μικρότερος από 20sec
- Ετήσια μη σταθερότητα < +/-1%, μη γραμμικότητα < +/-1%, φασματική επιλεξιμότητα < +/-5%

Ουσιώδη στοιχεία που πρέπει να υποβληθούν με την προσφορά:

- Τεχνικά φυλλάδια .
- Αναλυτική τεχνική περιγραφή των υπό προμήθεια υλικών.
- Πιστοποιητικό διασφάλισης ποιότητας ανεξάρτητου φορέα, σύμφωνα με το πρότυπο ISO 9001:2015 του παραγωγού.

Επίσης ο ζητούμενος μετεωρολογικός σταθμός θα συνοδεύεται και από **Λογισμικό Ορθής – Έξυπνης Άρδευσης** με τα παρακάτω χαρακτηριστικά :

Το λογισμικό θα αποτελείται από μια web based εφαρμογή μέσω της οποίας θα γίνεται η συλλογή και επεξεργασία των δεδομένων, η εφαρμογή των μοντέλων, η διαχείριση των ειδοποιήσεων, η παραγωγή αναφορών και η διαχείριση συσκευών και χρηστών.:

Τα βασικά χαρακτηριστικά του συστήματος θα είναι τα ακόλουθα:

- Αξιοποίηση δεδομένων από στρατηγικά εγκατεστημένους μετεωρολογικούς σταθμούς στην κάθε περιοχή ή/και από παρόχους σχετικών υπηρεσιών
- Αξιοποίηση δεδομένων πρόγνωσης καιρού από παρόχους σχετικών υπηρεσιών, ώστε να παρέχει προβλέψεις για την ποσότητα και το χρόνο άρδευσης.
- Αξιοποίηση δεδομένων καταγραφικών χρήσης νερού που τροφοδοτούν αυτόματα το σύστημα με σχετική πληροφορία και αυξάνουν την ακρίβεια του συστήματος.
- Να υπάρχει η δυνατότητα σύνδεσης με το σύστημα αυτόματων τηλεμετρικών υδρομέτρων.
- Να προκύπτουν συμβουλές άρδευσης για την αντίστοιχη στάση αρδευτικού συστήματος, δηλαδή να συστήνεται πότε να γίνουν αρδεύσεις και πόσο νερό να χορηγηθεί, σύμφωνα με διεθνώς αναγνωρισμένα μοντέλα.
- Δελτίο καιρού για το μικροκλίμα της περιοχής με ενημερώσεις και εξατομικευμένη πληροφόρηση (μέσω web).
- Να υπάρχει δυνατότητα διαχείρισης λογαριασμών χρηστών που καλύπτουν όλους του δυνητικούς χρήστες αλλά και διαχειριστών (master) που έχει πρόσβαση σε όλα τα στοιχεία με δυνατότητα παραγωγής μαζικών αναφορών όπως π.χ. κατανάλωση νερού ανά ημερομηνία, ανά καλλιεργητή, ανά στρέμμα και αγροτεμάχιο κλπ.

Ουσιώδη στοιχεία (Λογισμικό Ορθής – Έξυπνης Άρδευσης) που πρέπει να υποβληθούν με την προσφορά:

- Εμπειρία ότι έχει εκτελεστεί μία (1) τουλάχιστον ανάλογη σύμβαση **Ανάπτυξης,**

Portal (πύλης) που συγκεντρώνει πληροφορίες που αφορούν το γεωργικό τομέα του δήμου Κισιάμου, παρέχει κατηγοριοποιημένες αυτές τις πληροφορίες σε κάθε ενδιαφερόμενο άρδευσης .

Στην απόδειξη της εμπειρίας θα λαμβάνονται υπόψη μόνο περιπτώσεις κατασκευής τέτοιων Λογισμικών που βεβαιώνονται από επίσημα έγγραφα των αρμοδίων αρχών του εργοδότη (βεβαιώσεις καλής εκτέλεσης από τους αναθέτοντες φορείς που παρέλαβαν το σύστημα).

ΚΕΝΤΡΙΚΟΣ ΣΤΑΘΜΟΣ ΕΛΕΓΧΟΥ

Ο Κεντρικός Σταθμός Ελέγχου θα πρέπει να διαθέτει κατάλληλο εξοπλισμό ώστε να εγγυάται την απρόσκοπτη λειτουργία της αμφίδρομης επικοινωνίας με τους 5 Τοπικούς Σταθμούς Ελέγχου.

3.15. ΔΙΑΧΕΙΡΙΣΤΗΣ ΕΠΙΚΟΙΝΩΝΙΩΝ

Ο Διαχειριστής επικοινωνιών είναι ένα λογισμικό το οποίο θα εγκατασταθεί στους δυο (2) διακομιστές (server) . Παρακάτω περιγράφονται οι βασικές αρχές του δικτύου επικοινωνίας που θα υλοποιηθεί με την χρήση του διακομιστή επικοινωνιών :

Το δίκτυο επικοινωνιών πρέπει να είναι αξιόπιστο, γρήγορο και να παρέχει πολλές δυνατότητες διαφορετικών διαμορφώσεων ώστε να καλύπτει τις συνεχώς μεταβαλλόμενες ανάγκες.

Ο βασικός παράγοντας αξιοπιστίας σε κάθε σύστημα με απομακρυσμένους σταθμούς είναι η σταθερότητα των συνδέσεων του κέντρου με τους σταθμούς αυτούς. Η ταχύτητα των συνδέσεων αυτών είναι επίσης σημαντικός παράγοντας. Από τη στιγμή που τα δίκτυα κινητής τηλεφωνίας παρέχουν σχεδόν απόλυτη κάλυψη και οι ταχύτητές τους έχουν γίνει πλέον πραγματικά υψηλές έχουν γίνει η βασική επιλογή για την υλοποίηση των συνδέσεων. Η συνεχής μείωση του κόστους χρήσης τις καθιστά και οικονομικά συμφέρουσες.

Στο σύστημα παρακολούθησης και ελέγχου, πρέπει να υποστηρίζεται επικοινωνία μεταξύ των απομακρυσμένων σταθμών, χωρίς την υποχρεωτική παρεμβολή του κέντρου ελέγχου.

Χαρακτηριστικό παράδειγμα είναι η επικοινωνία δεξαμενής με τη γεώτρηση που την τροφοδοτεί σε δίκτυα ύδρευσης όπως και η επικοινωνία μεταξύ αντλιοστασίων που βρίσκονται σε σειρά, σε δίκτυα αποχέτευσης. Η προσφερόμενη λύση πρέπει να δημιουργεί ένα δίκτυο στο οποίο βρίσκονται όλοι οι σταθμοί, μαζί με το κέντρο ελέγχου.

Πρέπει να δίνει τη δυνατότητα επικοινωνίας σταθμού με σταθμό χωρίς κάποιες ιδιαίτερες απαιτήσεις. Η συχνότητα επικοινωνιών από το κέντρο και με βάση το μέσο διασύνδεσης των περιφερειακών σταθμών πρέπει να είναι δυνατόν να διαφοροποιείται. Σε περίπτωση που κάποιος σταθμός είναι συνδεδεμένος με σύνδεση χωρίς ογκοχρέωση, η επικοινωνία πρέπει να γίνεται με την μεγαλύτερη δυνατή συχνότητα. Σε περίπτωση που χρησιμοποιείται σύνδεση με ογκοχρέωση, όπως π.χ. όλες οι συνδέσεις με χρήση δικτύων κινητής τηλεφωνίας τότε η συχνότητα επικοινωνίας πρέπει να ρυθμίζεται (παραμετρικά) ώστε να μπορεί να ελέγχεται το κόστος χρήσης του συστήματος.

Οι περιφερειακοί σταθμοί πρέπει να είναι προσβάσιμοι τόσο από το κέντρο ελέγχου, όσο και από οποιοδήποτε άλλον Η/Υ με πρόσβαση στο Internet και τα απαραίτητα ψηφιακά πιστοποιητικά. Αυτό είναι αναγκαίο για να παρέχεται η δυνατότητα απομακρυσμένου προγραμματισμού των PLC των περιφερειακών σταθμών (κρίσιμη δυνατότητα σε τόσο εκτεταμένα δίκτυα όσο το περιγραφόμενο).

Θα πρέπει να παρέχεται η δυνατότητα υποστήριξης περισσότερων από μίας συνδέσεων WAN, ενσύρματων (σύνδεση απευθείας σε xDSL γραμμή ή με χρήση εξωτερικού modem) ή / και σύνδεση 3G / 4G. Αυτό για να εξασφαλιστεί η μελλοντική επεκτασιμότητα του συστήματος.

Θα πρέπει επίσης να υποστηρίζεται εξισορρόπηση φορτίου και αυτόματη μεταγωγή μεταξύ των συνδέσεων αυτών.

Μέσω του δικτύου επικοινωνιών του κέντρου ελέγχου, επιτυγχάνεται και η ενημέρωση με χρήση SMS των αρμοδίων σε περιπτώσεις ανωμαλιών λειτουργίας. Η ενημέρωση μπορεί να υλοποιείται μέσω σύνδεσης διαδικτύου ή με ανεξάρτητη υποδομή

3.16. ΚΕΝΤΡΙΚΟΣ ΥΠΟΛΟΓΙΣΤΗΣ(SERVER)

Ο κεντρικός υπολογιστής οι οποίος θα εγκατασταθεί στον Κεντρικό Σταθμό Ελέγχου θα είναι υπεύθυνος για τη συλλογή, επεξεργασία, αποθήκευση και διάθεση στους τελικούς χρήστες του συνόλου των δεδομένων τα οποία συγκεντρώνονται από τους απομακρυσμένους τοπικούς σταθμούς ελέγχου. Σε αυτόν θα εγκατασταθεί η κύρια εφαρμογή εποπτικού ελέγχου SCADA, η βάση δεδομένων με το ιστορικό του συνόλου των καταστάσεων των απομακρυσμένων ΤΣΕ, τα λογισμικά κ.α.

α/α	ΠΕΡΙΓΡΑΦΗ	ΑΠΑΙΤΗΣΗ
1	Τύπος	Rack mounted Με όλα τα απαραίτητα παρελκόμενα
2	Τεχνολογία	Server
3	Επεξεργαστής	Server CPU ≥ 6 Πυρήνες / 12 Νήματα
4	Βασική Συχνότητα Επεξεργαστή	≥ 2.1 GHz
5	Μέγεθος Μνήμης RAM	≥ 16 GBytes
6	Επέκταση Μνήμης RAM	≥ 32 GBytes
7	Θύρες Επικοινωνίας	≥ 2 Gbit Ethernet
8	Αποθηκευτικά μέσα	SAS ή SATA ≥ 2 * 300 GBytes (2,5' ή 3,5' enterprise grade)
9	Επέκταση αποθηκευτικών μέσων	SAS ή SATA ≥ 8 (2,5' ή 3,5' enterprise grade)
10	Δίαυλοι Επικοινωνίας	≥ 2 PCI-e
11	Τροφοδοτικό	Διπλά ανεξάρτητα ≥500 W
12	Λειτουργικό	Windows Server 2019 (ή νεότερη έκδοση)

Οθόνη / Πληκτρολόγιο-Ποντίκι Server

Για αυξημένη λειτουργικότητα και δυνατότητα ελέγχου και δευτέρου διακομιστή (μελλοντική προμήθεια) εντός του χώρου εγκατάστασής τους (rack) θα τοποθετηθεί κονσόλα με ενσωματωμένη οθόνη και χειριστήρια (πληκτρολόγιο – ποντίκι).

Η κονσόλα θα διαθέτει όλα τα απαραίτητα εξαρτήματα (καλώδια-μετατροπείς κτλ) προκειμένου να γίνει η απεικόνιση και των 2 server σε αυτή. Η τροφοδοσία της θα γίνεται από τη μονάδα UPS του Rack.

Η εναλλαγή στην απεικόνιση θα γίνεται από ενσωματωμένα στην κονσόλα χειριστήρια χωρίς την προσθήκη επιπλέον εξοπλισμού.

- Τύπος Rack Mount
- Διάσταση ≥17"

- Ελάχιστη ανάλυση 1024 * 768

Ουσιώδη στοιχεία που πρέπει να υποβληθούν με την προσφορά:

- Τεχνικό φυλλάδιο / εγχειρίδιο χρήσης του παραγωγού των προσφερόμενων.
- Αναλυτική τεχνική περιγραφή των υπό προμήθεια υλικών.
- Δήλωση συμμόρφωσης CE του προσφερόμενου εξοπλισμού
- Πιστοποιητικό διασφάλισης ποιότητας ανεξάρτητου φορέα, σύμφωνα με το πρότυπο ISO 9001:2015 του παραγωγού.

3.17. ΘΕΣΗ ΕΡΓΑΣΙΑΣ (CLIENT)

Μέσω των τερματικών υπολογιστών (clients) οι τελικοί χρήστες θα έχουν δυνατότητα πρόσβασης και παρακολούθησης της εφαρμογής εποπτικού ελέγχου και των λοιπών εγκατεστημένων λογισμικών των servers. Η λογική διασύνδεσής του με τους κεντρικούς υπολογιστές είναι αυτή του Ethernet. Ο τερματικός υπολογιστής – Client - θα αποτελεί το μέσο διεπαφής των τελικών χρηστών με το σύστημα εποπτείας. Θα τοποθετηθεί σε γραφεία της υπηρεσίας τα οποία θα υποδειχθούν και θα διασυνδέονται μέσω δικτύου Ethernet TCP/IP 1Gbps το οποίο θα αναπτυχθεί από τον ανάδοχο του έργου εντός του κτηρίου της υπηρεσίας. Θα συνοδεύονται από οθόνη τελευταίας τεχνολογίας τουλάχιστον 22", προκειμένου να παρέχουν το σύνολο των πληροφοριών μέσω εύχρηστου γραφικού παραθυρικού περιβάλλοντος στους τελικούς χρήστες.

α/α	ΠΕΡΙΓΡΑΦΗ	ΑΠΑΙΤΗΣΗ
1	Τύπος	Tower
2	Επεξεργαστής	Desktop CPU ≥ 4 Πυρήνες / 8 Νήματα
3	Βασική Συχνότητα Επεξεργαστή	≥ 2.8 GHz
4	Μέγεθος Μνήμης RAM	≥ 16 GBytes
5	Επέκταση Μνήμης RAM	≥ 32 GBytes
6	Θύρες Επικοινωνίας	≥ 1 Ethernet Gbit
7	Κάρτα Γραφικών	≥ 2GB RAM Ανεξάρτητη από την CPU. Να παρέχει τουλάχιστον 3 συνδέσεις οθονών. Συνδέσεις: DisplayPort/miniDisplayPort ή HDMI/miniHDMI ή DVI-D
8	Αποθηκευτικά μέσα	≥ 1 * 256 GBytes SSD
9	Επέκταση αποθηκευτικών μέσων	≥ 2 θύρες σύνδεσης
10	Δίαυλοι Επικοινωνίας	≥ 2 PCI-e

11	Λειτουργικό	Windows 10 (ή νεότερη έκδοση)
12	Οπτικό Μέσο	DVD-RW
13	Τροφοδοτικό	≥400 W
14	Οθόνη	IPS ≥ 22' 1920 * 1080 (FHD) ≥ 60 Hz DVI-D ή HDMI ή DisplayPort Ρύθμιση ύψους και περιστροφή σε δύο άξονες
15	Πληκτρολόγιο / Ποντίκι	USB

Ουσιώδη στοιχεία που πρέπει να υποβληθούν με την προσφορά:

4. Τεχνικό φυλλάδιο / εγχειρίδιο χρήσης του παραγωγού των προσφερόμενων.
5. Αναλυτική τεχνική περιγραφή των υπό προμήθεια υλικών.
6. Δήλωση συμμόρφωσης CE του προσφερόμενου εξοπλισμού
7. Πιστοποιητικό διασφάλισης ποιότητας ανεξάρτητου φορέα, σύμφωνα με το πρότυπο ISO 9001:2015 του παραγωγού.

3.18. ΦΟΡΗΤΟΣ ΣΤΑΘΜΟΣ ΕΛΕΓΧΟΥ

Οι φορητοί τερματικοί υπολογιστές θα χρησιμοποιηθούν από συνεργεία τεχνικών, καθώς επίσης και από τους υπεύθυνους διαχείρισης του όλου συστήματος προκειμένου να υπάρχει η δυνατότητα παρακολούθησης και επέμβασης καθ' όλη τη διάρκεια του εικοσιτετράωρου. Θα φέρουν όλα τα απαραίτητα λογισμικά και καλώδια επικοινωνίας, προκειμένου τα συνεργεία των τεχνικών να μπορούν να επέμβουν για λήψη μετρήσεων από τους τοπικούς σταθμούς σε περιπτώσεις αστοχίας αυτών ή και επαναπρογραμματισμού του λογισμικού αυτών ή αλλαγή των παραμέτρων του προγράμματος.

α/α	ΠΕΡΙΓΡΑΦΗ	ΑΠΑΙΤΗΣΗ
1	Επεξεργαστής	≥ 6 Πυρήνες / 12 Νήματα
2	Βασική Συχνότητα Επεξεργαστή	≥ 1.1 GHz
3	Μέγεθος Μνήμης	RAM ≥8GB, DDR4
4	Επέκταση Μνήμης RAM	≥ 16 GBytes
5	Αποθηκευτικά μέσα	SSD≥256GB
6	Θύρες Επικοινωνίας	≥ 2 x USB 3 HDMI ή DisplayPort, 1 x Lan, 1 x W lan 1 x Bluetooth
7	Τροφοδοσία	220V

8	Λειτουργικό	Windows 10 (ή νεότερη έκδοση)
9	Οθόνη	Full HD 15.6"

Ουσιώδη στοιχεία που πρέπει να υποβληθούν με την προσφορά:

- Τεχνικά φυλλάδια / εγχειρίδια χρήσης του παραγωγού των προσφερόμενων.
- Αναλυτική τεχνική περιγραφή των υπό προμήθεια υλικών.
- Δήλωση συμμόρφωσης CE του προσφερόμενου εξοπλισμού
- Πιστοποιητικό διασφάλισης ποιότητας ανεξάρτητου φορέα, σύμφωνα με το πρότυπο ISO 9001:2015 του παραγωγού.

3.19. ΛΟΓΙΣΜΙΚΟ ΤΗΛΕΛΕΓΧΟΥ – ΤΗΛΕΧΕΙΡΙΣΜΟΥ

Λογισμικό SCADA

Το λογισμικό SCADA που θα χρησιμοποιηθεί και εγκατασταθεί θα είναι ευρέως διαδεδομένο, εμπορικά αποδεκτό και με σημαντικό αριθμό εγκαταστάσεων (Reference list).

Το σύστημα SCADA θα εγκατασταθεί στους servers του Κέντρου Ελέγχου, οι οποίοι βρίσκονται στην κορυφή της ιεραρχίας. Οι θέσεις εργασίας (workstations) θα τρέχουν την ίδια εφαρμογή με βάση την αρχιτεκτονική client-server. Το περιβάλλον εργασίας θα αποτελείται από εικόνες με γραφικά που θα δίνουν στο χειριστή πλήρη εικόνα της εγκατάστασης με τρόπο ρεαλιστικό. Οι ενέργειες του χειριστή (εκτός από την εισαγωγή τιμών σε παραμέτρους) θα γίνονται αποκλειστικά με χρήση του mouse. Όλες οι λειτουργίες πρέπει να εκτελούνται με τρόπο εύκολο και κατάλληλο για άτομα μη ειδικευμένα στη χρήση ηλεκτρονικών υπολογιστών, θα υπάρχουν μενού με σαφείς και κατανοητές οδηγίες. Για κάθε ενέργεια του χειριστή (εισαγωγή τιμής, επιλογή, click σε μπουτόν κ.λ.π.) θα υπάρχει κείμενο που θα περιγράφει το αντικείμενο. Οι συλλεγόμενες πληροφορίες (μετρήσεις, μεταβολές καταστάσεων, συναγερμοί, διαγνωστικά μηνύματα, κ.λ.π.), θα γνωστοποιούνται στον χειριστή και θα καταχωρούνται αυτόματα στον σκληρό δίσκο για περαιτέρω επεξεργασία. Ο χειριστής ενημερώνεται για την κατάσταση της επικοινωνίας με όλους τους Σταθμούς Ελέγχου. Συγκεκριμένα, εμφανίζεται αν η επικοινωνία είναι ενεργή, και ο χρόνος τελευταίας επικοινωνίας. Ο χειριστής είναι σε θέση να εξαιρέσει έναν Σταθμό Ελέγχου από τον κύκλο σάρωσης. Οι ενέργειες αυτές πρέπει να καταγράφονται (περιγραφή ενέργειας, χρόνος εκτέλεσης, κωδικός χειριστή κ.λ.π.). Η αποστολή δεδομένων τηλεχειρισμού γίνεται μόνο από εξουσιοδοτημένους χειριστές. Μόνο ένας Σταθμός Ελέγχου τη φορά μπορεί να βρίσκεται σε κατάσταση τηλεχειρισμού. Η επιλογή τηλεχειρισμού πρέπει να παρουσιάζεται με τρόπο προφανή τόσο στις οθόνες του συστήματος SCADA όσο και στο μιμικό διάγραμμα. Όταν ένας σταθμός τεθεί σε κατάσταση τηλεχειρισμού πρέπει να σαρώνεται με τουλάχιστον διπλάσια συχνότητα.

ΣΧΕΣΙΑΚΗ ΒΑΣΗ ΔΕΔΟΜΕΝΩΝ

Το σύνολο των συλλεγόμενων πληροφοριών από τους απομακρυσμένους τοπικούς σταθμούς όπως είναι οι πληροφορίες λειτουργίας ή στάσης των στοιχείων, οι βλάβες ή αστοχίες των υλικών αλλά και οι μετρούμενες αναλογικές τιμές, αφού συγκεντρωθούν στον ΚΣΕ και επεξεργαστούν κατάλληλα θα πρέπει να αποθηκεύονται στη βάση δεδομένων η οποία θα είναι εγκατεστημένη στους κεντρικούς υπολογιστές servers του συστήματος. Η βάση δεδομένων η οποία θα προσφερθεί θα πρέπει να έχει δυνατότητα αποθήκευσης δεδομένων για τουλάχιστον 10 έτη και να δίνει τη δυνατότητα στους χρήστες του συστήματος να ανατρέξουν μέσω απλού παραθυρικού τρόπου σε δεδομένα συγκεκριμένης χρονικής περιόδου. Το λογισμικό της σχεσιακής βάσης δεδομένων διαχειρίζεται επίσης και όλες τις υπόλοιπες πληροφορίες οι οποίες σχετίζονται με τη λειτουργία του συνολικού πληροφοριακού συστήματος.

Το σύστημα το οποίο θα εγκατασταθεί για την εποπτεία και διαχείριση του όλου συστήματος (SCADA) θα πληροί τις ακόλουθες ελάχιστες απαιτήσεις:

1. Να τρέχει σε περιβάλλον Windows SERVER 2008 / 2012 ή νεότερες.
2. Να είναι κατάλληλο για μικρά και μεγάλα συστήματα, χαρακτηριστικό που εξασφαλίζεται από την αρχιτεκτονική client – server σε όλες τις λειτουργίες ελέγχου, τη δυνατότητα επαύξησης του συστήματος και τη δυνατότητα επέκτασης με επιπλέον συμβατές εφαρμογές. Κάθε client πρέπει να μπορεί να συνδέεται με περισσότερους από ένα servers.
3. Να είναι ανοιχτής αρχιτεκτονικής. Να περιέχει:
 - ODBC/SQL βάση δεδομένων
 - Δυνατότητα επικοινωνίας με Standard interfaces όπως OLE, OPC, XML κ.λ.π.
 - Δυνατότητα επικοινωνίας εξωτερικών προγραμμάτων με τα δεδομένα και τις συναρτήσεις
 - Γενικευμένη γλώσσα προγραμματισμού
 - Κανάλια επικοινωνίας με τα περισσότερα PLC της αγοράς
4. Εργονομικές διευκολύνσεις
 - Σύγχρονοι τρόποι προγραμματισμού
 - Εύκολη παραμετροποίηση και διασφάλιση της παραμετροποίησης on line
 - Δυνατότητα χρησιμοποίησης πολλών γλωσσών
5. Επεκτασιμότητα
 - Υποστήριξη εφαρμογών με αριθμό μεταβλητών πάνω από 60K
 - Υποστήριξη υλοποίησης client – server
 - Μέγιστος αριθμός servers: 12
 - Μέγιστος αριθμός clients: 32
 - • Δυνατότητα σύνδεσης με συστήματα ERP
6. Δυνατότητα εναλλαγής servers.
7. Έλεγχος διεργασιών – εύκολος χειρισμός
 - Χειρισμοί μέσω mouse, keyboard και touch screen
 - Καταγραφή χειρισμών, παραμέτρων κτλ
 - Υποστήριξη διαφορετικών επιπέδων πρόσβασης
 - Εναλλαγή οθονών
 - Υποστήριξη πολλών γλωσσών και Ελληνικών
8. Σύστημα ανάπτυξης γραφικών
Ο screen editor πρέπει να είναι εύχρηστος και φιλικός προς τον χρήστη. Πρέπει να υποστηρίζει:
 - Τυποποιημένα και γραφικά αντικείμενα
 - Μπουτάν, ποτενσιόμετρα, check boxes, bars
 - Παράθυρα απεικόνισης και εφαρμογών
 - Αντικείμενα OLE, Active X
 - Πεδία εισόδου – εξόδου

- Λίστες κειμένου
- Απεικόνιση, μεμονωμένη και συλλογική, καταστάσεων

9. Σύστημα συναγερμών

Το λογισμικό SCADA πρέπει να καταγράφει συναγερμούς και συμβάντα σε κυκλικά ή σειριακά αρχεία. Τα κριτήρια απεικόνισης (τύπος συναγερμού, χρονική περίοδος, σημείο εγκατάστασης κ.λ.π.) θα καθορίζονται από το χειριστή. Πρέπει να υπάρχει δυνατότητα παραγωγής ηχητικών συναγερμών και παραμετροποίησης της δομής των συναγερμών. Η παραγωγή των συναγερμών πρέπει να γίνεται από:

- Μεμονωμένα bits
- Υπέρβαση ορίων αναλογικών μεγεθών
- Ειδικά μηνύματα προερχόμενα από PLC

Οι συναγερμοί θα πρέπει να μπορούν να αναγνωρίζονται μεμονωμένα ή ομαδικά και να παράγεται σήμα αναγνώρισης διαθέσιμο και στο PLC. Τα αρχεία των μηνυμάτων πρέπει να μπορούν να εκτυπωθούν με κριτήρια οριζόμενα από το χειριστή.

10. Καταχωρήσεις τιμών

Το SCADA πρέπει να μπορεί να καταγράψει τιμές και αλλαγές μεταβλητών και ψηφιακών καταστάσεων. Η καταγραφή αυτή μπορεί να είναι κυκλική ή όταν συμβεί ένα συμβάν σκανδαλισμού. Παράλληλα με την καταγραφή πρέπει να υποστηρίζεται η παραγωγή και καταγραφή :

- Μέσων τιμών
- Συνόλων – αθροισμάτων
- Μέγιστων και ελάχιστων τιμών
- Αποτελεσμάτων διαφόρων υπολογισμών

Ο κύκλος καταγραφής πρέπει να ποικίλει από χιλιοστά του δευτερολέπτου μέχρι ένα έτος. Τα ιστορικά στοιχεία πρέπει να έχουν τη δυνατότητα απεικόνισης σε πίνακες ή διαγράμματα.

11. Αναφορές

Το SCADA πρέπει να έχει τη δυνατότητα απεικόνισης ιστορικών δεδομένων με μεγάλη ποικιλία. Οι μορφές απεικόνισης περιλαμβάνουν :

- Ιστορικά στοιχεία σε καμπύλες ή πίνακες
- Πίνακες συναγερμών
- Στοιχεία παραμέτρων

Η εκτύπωση των αναφορών πρέπει να μπορεί να πραγματοποιηθεί με βάση την ώρα, ένα γεγονός ή με την είσοδο ενός χειριστή στο σύστημα. Επίσης, πρέπει να υπάρχει η δυνατότητα επιλογής εκτυπωτή για κάθε εργασία εκτύπωσης και καθορισμού των περιεχομένων και των παραμέτρων on line.

12. Διαχείριση συστήματος

Ο διαχειριστής του συστήματος πρέπει να επιτρέπει τη διαχείριση της εφαρμογής από περιορισμένο αριθμό χρηστών, τα δικαιώματα των οποίων είναι προκαθορισμένα, καθώς αυτοί ανήκουν σε ομάδες με κοινά χαρακτηριστικά εξουσιοδοτήσεων. Πρέπει να υποστηρίζεται η ύπαρξη έως και 128 ομάδων χρηστών με 1000 επίπεδα εξουσιοδοτήσεων (κατά μέγιστο).

13. Αποθήκευση δεδομένων

Το SCADA πρέπει να διαθέτει εργαλεία αποθήκευσης αρχείων, μηνυμάτων και αναφορών. Η αποθήκευση μπορεί να συνοδεύεται και με διαγραφή των στοιχείων από τη βάση δεδομένων. Η εκτέλεση πρέπει να μπορεί να γίνεται αυτόματα και κατόπιν σχετικής εντολής. Τα εξαγόμενα δεδομένα πρέπει να διατίθενται

σε .csv format, έτσι ώστε να επιτρέπεται η ανάγνωση και επεξεργασία τους από άλλες, εξωτερικές εφαρμογές. Τα δεδομένα αυτά θα πρέπει να μπορούν να εισαχθούν και πάλι στη βάση του SCADA εφόσον υπάρχει αντίστοιχο αίτημα χειριστή.

14. Αρχεία χρηστών

Τα αρχεία χρηστών είναι ειδικά αρχεία στα οποία καταχωρούνται δεδομένα υπό μορφή καταγραφών. Οι μεταβλητές μπορεί να είναι εσωτερικές ή εξωτερικές. Παρέχεται δηλαδή η δυνατότητα αποστολής και λήψης δεδομένων με το PLC. Το προσφερόμενο SCADA πρέπει να διαθέτει τα κάτωθι εργαλεία και χαρακτηριστικά ανάπτυξης :

1. Βιβλιοθήκες αντικειμένων
2. Εκτεταμένη χρήση Wizards.
3. Δομικά στοιχεία εικόνων με δυναμικά χαρακτηριστικά διαφορετικά σε κάθε κλήση. Με αυτόν τον τρόπο θα δημιουργηθούν και παρουσιαστούν εικόνες κινητήρων, διακοπών, μετασχηματιστών κ.λ.π.
4. Σύνδεση δυναμικών χαρακτηριστικών κάθε οθόνης με μεταβλητές.
5. Λίστα Cross Reference
6. Εισαγωγή και εξαγωγή μεταβλητών από εξωτερικά προγράμματα (π.χ. EXCEL).
7. Παραμετροποίηση σε λειτουργία, δηλαδή αλλαγή παραμέτρων χωρίς τη διακοπή της λειτουργίας
8. Εφαρμογές σε πολλές γλώσσες.
9. Ανοιχτά standards ολοκλήρωσης. Πλήρης υποστήριξη τεχνολογιών της Microsoft
10. Βάση δεδομένων υψηλής απόδοσης σε πραγματικό χρόνο με ανοιχτές διασυνδέσεις ODBC,OLE-DB, OPC, κ.λ.π.
11. Ανάπτυξη εφαρμογών σε Visual Basic ή / και ANSI –C
12. Χρήση διασυνδέσεων API
13. Χρήση Active X controls
14. Δυνατότητα διασύνδεσης OPC. Το SCADA πρέπει να αποτελεί πλατφόρμα για μελλοντική σύνδεση και αναβάθμιση του συστήματος με εφαρμογές ERP (οικονομικά, διαχείριση και λογιστική), MES (συστήματα εκτέλεσης παραγωγής, διοίκησης παραγωγής, ανάλυσης απόδοσης, βελτιστοποίησης, συντήρησης και διαχείρισης ποιότητας), καθώς επίσης και να παρέχει τη δυνατότητα διασύνδεσης του και με τα υπάρχοντα εγκατεστημένα συστήματα ελέγχου και διαχείρισης τα οποία διαθέτει η υπηρεσία.

Βασικές λειτουργίες συστήματος Τηλεελέγχου – Τηλεχειρισμού:

Το λογισμικό SCADA που θα χρησιμοποιηθεί και εγκατασταθεί θα είναι ευρέως διαδεδομένο, εμπορικά αποδεκτό και με σημαντικό αριθμό εγκαταστάσεων (Reference list).

Το σύστημα SCADA θα εγκατασταθεί στους 2 servers του Κέντρου Ελέγχου, οι οποίοι βρίσκονται στην κορυφή της ιεραρχίας. Οι δύο εφαρμογές θα είναι απολύτως όμοιες και η βάση δεδομένων του συστήματος θα διατηρείται και στους δύο, με τρόπο ώστε όταν παρουσιαστεί βλάβη ή δυσλειτουργία στον ένα, ο άλλος να είναι σε θέση να εκτελέσει όλες τις λειτουργίες, χωρίς να απαιτείται η παραμικρή ενέργεια από τον χειριστή. Με την επαναφορά του server που είχε τεθεί εκτός λειτουργίας θα γίνεται άμεση ενημέρωση της βάσης δεδομένων του. Οι θέσεις εργασίας (workstations) θα τρέχουν την ίδια εφαρμογή με βάση την αρχιτεκτονική client-server. Το περιβάλλον εργασίας θα αποτελείται από εικόνες με γραφικά που θα δίνουν στο χειριστή πλήρη εικόνα της εγκατάστασης με τρόπο ρεαλιστικό. Οι ενέργειες του χειριστή (εκτός από την εισαγωγή τιμών σε παραμέτρους) θα γίνονται αποκλειστικά με χρήση του mouse. Όλες οι

λειτουργίες πρέπει να εκτελούνται με τρόπο εύκολο και κατάλληλο για άτομα μη ειδικευμένα στη χρήση ηλεκτρονικών υπολογιστών, θα υπάρχουν μενού με σαφείς και κατανοητές οδηγίες. Για κάθε ενέργεια του χειριστή (εισαγωγή τιμής, επιλογή, click σε μπουτόν κ.λ.π.) θα υπάρχει κείμενο που θα περιγράφει το αντικείμενο. Οι συλλεγόμενες πληροφορίες (μετρήσεις, μεταβολές καταστάσεων, συναγερμοί, διαγνωστικά μηνύματα, κ.λ.π.), θα γνωστοποιούνται στον χειριστή και θα καταχωρούνται αυτόματα στον σκληρό δίσκο για περαιτέρω επεξεργασία. Ο χειριστής ενημερώνεται για την κατάσταση της επικοινωνίας με όλους τους Σταθμούς Ελέγχου. Συγκεκριμένα, εμφανίζεται αν η επικοινωνία είναι ενεργή, και ο χρόνος τελευταίας επικοινωνίας. Ο χειριστής είναι σε θέση να εξαιρέσει έναν Σταθμό Ελέγχου από τον κύκλο σάρωσης. Οι ενέργειες αυτές πρέπει να καταγράφονται (περιγραφή ενέργειας, χρόνος εκτέλεσης, κωδικός χειριστή κ.λ.π.). Η αποστολή δεδομένων τηλεχειρισμού γίνεται μόνο από εξουσιοδοτημένους χειριστές. Μόνο ένας Σταθμός Ελέγχου τη φορά μπορεί να βρίσκεται σε κατάσταση τηλεχειρισμού. Η επιλογή τηλεχειρισμού πρέπει να παρουσιάζεται με τρόπο προφανή τόσο στις οθόνες του συστήματος SCADA όσο και στο μιμικό διάγραμμα. Όταν ένας σταθμός τεθεί σε κατάσταση τηλεχειρισμού πρέπει να σαρώνεται με τουλάχιστον διπλάσια συχνότητα.

3.20. ΛΟΓΙΣΜΙΚΟ ΕΠΙΚΟΙΝΩΝΙΩΝ

Οι βασικές αρχές του Λογισμικού Επικοινωνιών αναλύθηκαν στην παρ. 3.15 Διαχειριστής Επικοινωνιών και είναι :

Το δίκτυο επικοινωνιών πρέπει να είναι αξιόπιστο, γρήγορο και να παρέχει πολλές δυνατότητες διαφορετικών διαμορφώσεων ώστε να καλύπτει τις συνεχώς μεταβαλλόμενες ανάγκες.

Ο βασικός παράγοντας αξιοπιστίας σε κάθε σύστημα με απομακρυσμένους σταθμούς είναι η σταθερότητα των συνδέσεων του κέντρου με τους σταθμούς αυτούς. Η ταχύτητα των συνδέσεων αυτών είναι επίσης σημαντικός παράγοντας. Από τη στιγμή που τα δίκτυα κινητής τηλεφωνίας παρέχουν σχεδόν απόλυτη κάλυψη και οι ταχύτητές τους έχουν γίνει πλέον πραγματικά υψηλές έχουν γίνει η βασική επιλογή για την υλοποίηση των συνδέσεων. Η συνεχής μείωση του κόστους χρήσης τις καθιστά και οικονομικά συμφέρουσες.

Στο σύστημα παρακολούθησης και ελέγχου, πρέπει να υποστηρίζεται επικοινωνία μεταξύ των απομακρυσμένων σταθμών, χωρίς την υποχρεωτική παρεμβολή του κέντρου ελέγχου.

Χαρακτηριστικό παράδειγμα είναι η επικοινωνία δεξαμενής με τη γεώτρηση που την τροφοδοτεί σε δίκτυα ύδρευσης όπως και η επικοινωνία μεταξύ αντλιοστασίων που βρίσκονται σε σειρά, σε δίκτυα αποχέτευσης. Η προσφερόμενη λύση πρέπει να δημιουργεί ένα δίκτυο στο οποίο βρίσκονται όλοι οι σταθμοί, μαζί με το κέντρο ελέγχου.

Πρέπει να δίνει τη δυνατότητα επικοινωνίας σταθμού με σταθμό χωρίς κάποιες ιδιαίτερες απαιτήσεις. Η συχνότητα επικοινωνιών από το κέντρο και με βάση το μέσο διασύνδεσης των περιφερειακών σταθμών πρέπει να είναι δυνατόν να διαφοροποιείται. Σε περίπτωση που κάποιος σταθμός είναι συνδεδεμένος με σύνδεση χωρίς ογκοχρέωση, η επικοινωνία πρέπει να γίνεται με την μεγαλύτερη δυνατή συχνότητα. Σε περίπτωση που χρησιμοποιείται σύνδεση με ογκοχρέωση, όπως π.χ. όλες οι συνδέσεις με χρήση δικτύων κινητής τηλεφωνίας τότε η συχνότητα επικοινωνίας πρέπει να ρυθμίζεται (παραμετρικά) ώστε να μπορεί να ελέγχεται το κόστος χρήσης του συστήματος.

Οι περιφερειακοί σταθμοί πρέπει να είναι προσβάσιμοι τόσο από το κέντρο ελέγχου, όσο και από οποιοδήποτε άλλον Η/Υ με πρόσβαση στο Internet και τα απαραίτητα ψηφιακά πιστοποιητικά. Αυτό είναι αναγκαίο για να παρέχεται η δυνατότητα απομακρυσμένου προγραμματισμού των PLC των περιφερειακών σταθμών (κρίσιμη δυνατότητα σε τόσο εκτεταμένα δίκτυα όσο το περιγραφόμενο).

Θα πρέπει να παρέχεται η δυνατότητα υποστήριξης περισσότερων από μίας συνδέσεων WAN, ενσύρματων (σύνδεση απευθείας σε xDSL γραμμή ή με χρήση εξωτερικού modem) ή / και σύνδεση 3G / 4G. Αυτό για να εξασφαλιστεί η μελλοντική επεκτασιμότητα του συστήματος.

Θα πρέπει επίσης να υποστηρίζεται εξισορρόπηση φορτίου και αυτόματη μεταγωγή μεταξύ των συνδέσεων αυτών.

Μέσω του δικτύου επικοινωνιών του κέντρου ελέγχου, επιτυγχάνεται και η ενημέρωση με χρήση SMS των αρμοδίων σε περιπτώσεις ανωμαλιών λειτουργίας. Η ενημέρωση μπορεί να υλοποιείται μέσω σύνδεσης διαδικτύου ή με ανεξάρτητη υποδομή

3.20.1.ΕΦΑΡΜΟΓΗ ΑΠΟΣΤΟΛΗΣ & ΔΙΑΧΕΙΡΙΣΗΣ ΣΥΝΤΟΜΩΝ ΜΗΝΥΜΑΤΩΝ

Είναι πολλές φορές αναγκαίο να υπάρχει άμεση ενημέρωση του προσωπικού για σημαντικά γεγονότα, ειδικά στην περίπτωση που βρίσκονται εκτός του κέντρου ελέγχου. Γι' αυτές τις περιπτώσεις πρέπει να υπάρχει ειδική πρόνοια με τη μορφή εφαρμογής. Πρέπει να παρέχει στον χρήστη του συστήματος μεγάλη ευελιξία στον ορισμό τόσο των συμβάντων που πρέπει να αποστέλλονται με SMS, όσο και στους προορισμούς τους.

Τα βασικά χαρακτηριστικά της εφαρμογής είναι:

1. Ομαδοποίηση των παραληπτών μηνυμάτων.

Οι παραλήπτες μηνυμάτων ομαδοποιούνται έτσι ώστε να είναι εύκολη τόσο η διαχείριση των τηλεφωνικών αριθμών τους όσο και η μετέπειτα οργάνωση των αποστολλομένων μηνυμάτων. Ο αριθμός των ομάδων που μπορεί να οριστεί είναι πρακτικά απεριόριστος ενώ σε κάθε ομάδα μπορεί να οριστούν μέχρι και 20 διαφορετικοί τηλεφωνικοί αριθμοί. Όλη η διαδικασία μπορεί να γίνεται στο λογισμικό αποστολής SMS ή στο SCADA του ΚΣΕ και πρέπει να το δυνατόν απλούστερη. Σε περίπτωση που ο ορισμός γίνεται στο SCADA πρέπει, φυσικά, ο χρήστης που θα ορίσει τις ομάδες και τους αντίστοιχους τηλεφωνικούς αριθμούς να έχει δικαιώματα διαχειριστή του συστήματος SCADA. Σε περίπτωση ορισμού στο λογισμικό αποστολής SMS, πρέπει να υπάρχουν αντίστοιχες προβλέψεις. Η διαδικασία πρέπει να περιγραφεί.

2. Ορισμός των κρίσιμων μηνυμάτων.

Τα μηνύματα που θεωρούνται κρίσιμα και πρέπει να ενημερώνουν μέσω σύντομων μηνυμάτων (SMS) κάποια ομάδα χρηστών, πρέπει να επιλέγονται από τα ήδη διαθέσιμα στο SCADA. Η διαδικασία πρέπει να γίνεται μέσα από το ίδιο το λογισμικό και να μην απαιτείται σε καμία περίπτωση ο ορισμός εκ νέου σφαλμάτων, συμβάντων κλπ. Όλες οι ρυθμίσεις – επιλογές που αφορούν την αποστολή μηνυμάτων πρέπει να είναι ενσωματωμένες στο SCADA του ΚΣΕ.

3. Αποστολή μηνυμάτων.

Για την αποστολή των μηνυμάτων μπορεί να επιλεγεί η χρήση τοπικού εξοπλισμού ή η χρήση παρόχου αποστολής μηνυμάτων μέσω Internet. Η προσφερόμενη λύση θα πρέπει να περιγράφει πλήρως την επιλεγμένη διαδικασία.

4. Εφαρμογή αποστολής σύντομων μηνυμάτων.

Η εφαρμογή που διαχειρίζεται όλες τις διαδικασίες αποστολής και γενικά διαχείρισης των μηνυμάτων θα πρέπει να είναι σε συνεχή επικοινωνία με το SCADA του ΚΣΕ. Μόλις διαπιστωθεί αλλαγή στην κατάσταση ενός συμβάντος – συναγερμού που έχει οριστεί ότι πρέπει να αποστέλλει SMS, ένα νέο

μήνυμα δημιουργείται και αποστέλλεται στους παραλήπτες της ομάδας που έχει προκαθοριστεί. Για λόγους τεκμηρίωσης θα πρέπει να τηρείται αρχείο με όλες τις αποστολές μηνυμάτων και το αποτέλεσμα τους (επιτυχία, αποτυχία κλπ.) Πρέπει να περιγραφούν τυχόν περιορισμοί στο ιστορικό αυτό, όπως και πιθανές επιπλέον λειτουργίες.

5. Ευελιξία χρήσης.

Η εφαρμογή διαχείρισης δεν πρέπει να έχει ιδιαίτερες απαιτήσεις από τον υπολογιστή στον οποίο εκτελείται. Πρέπει να μπορεί να λειτουργήσει χωρίς πρόβλημα στο λειτουργικό σύστημα του server. Πρέπει να εκτελείται και στους δύο διακομιστές και να υποστηρίζει πλήρως τη διαδικασία μεταγωγής τους, σε περίπτωση δυσλειτουργίας .

3.20.2.ΛΟΓΙΣΜΙΚΟ ΕΥΦΥΟΥΣ ΔΙΑΧΕΙΡΙΣΗΣ ΔΕΔΟΜΕΝΩΝ

Σημαντικό τμήμα της ανάπτυξης των επικοινωνιών ΤΣΕ/Μετρητές με prepayment κάρτα με ΚΣΕ θα αποτελεί η εφαρμογή λογισμικού ευφυούς διαχείρισης δεδομένων στο δίκτυο των ασύρματων αισθητήρων των Τοπικών Σταθμών Ελέγχου (ΤΣΕΑ) .

Αναλυτικότερα με την εγκατάσταση και παραμετροποίηση του λογισμικού ευφυούς διαχείρισης δεδομένων των ασυρμάτων αισθητήρων θα επιτυγχάνεται :

1. μείωση κόστους τηλεμετρίας, και αύξηση ευρωστίας του συστήματος σε περίπτωση παρεμβολής θορύβου στα καταγεγραμμένα δεδομένα. Ειδικότερα οι στόχοι αυτοί αναλύονται :

 - Θα επιτυγχάνεται περιορισμός όγκου μετάδοσης πληροφοριών που απαντάται συχνά στα ασύρματα δίκτυα αισθητήρων ,και θα διασφαλίζει μεγαλύτερο κύκλο ζωής στα αισθητήρια (με τα περιορισμένα αποθέματα της μπαταρίας) . Η μείωση του όγκου των δεδομένων που αποστέλλονται από τους αισθητήρες θα έχει διπλό ρόλο: αφενός θα αυξάνει την αυτονομία του συστήματος και αφετέρου θα μειώνει το κόστος τηλεμετρίας εξαιτίας του περιορισμένου όγκου δεδομένων που αποστέλλονται.

Σε σύστημα διαχείρισης υδάτινων πόρων όπως αυτό της παρούσης πράξης (δεδομένα κατανάλωσης από οικιακούς μετρητές) , κρίσιμο ζήτημα αποτελεί επίσης η εμπιστευτικότητα των δεδομένων η οποία θα επιτυγχάνεται με την ανάπτυξη και εγκατάσταση καινοτόμου συστήματος συμπιεσμένης δειγματοληψίας (ΣΔ) το οποίο επιτυγχάνει υψηλή συμπίεση των δεδομένων (έως και 60%-70% σε σχέση με τον αρχικό τους όγκο) καθώς και την ταυτόχρονη κρυπτογράφησή τους.

- Η συμπιεσμένη δειγματοληψία θα πραγματοποιείται σε δύο επίπεδα: στα άκρα του δικτύου και στο κέντρο ελέγχου. Αρχικά θα εφαρμόζεται η συμπίεση των δεδομένων στα άκρα του δικτύου. Στο κέντρο ελέγχου θα πραγματοποιείται η αποσυμπίεση των δεδομένων προκειμένου να επεξεργαστούν. Στο προτεινόμενο σύστημα, θα χρησιμοποιηθεί ο short-Time Fourier Transform (SFTF) ως μετασχηματισμός αραιοποίησης, ενώ για την ανακατασκευή του αρχικού διανύσματος x θα χρησιμοποιηθεί ο αλγόριθμος μικρής υπολογιστικής πολυπλοκότητας και μεγάλης ακρίβειας ανακατασκευής .
2. παρακολούθηση της τηλεπ/κής υποδομής και την αυτόματη βέλτιστη παραμετροποίηση των αισθητήρων (π.χ. συχνότητα δειγματοληψίας, ισχύς εκπομπής, κλπ) σύμφωνα με τις περιβαλλοντικές συνθήκες και την τρέχουσα κατάσταση του δικτύου, με στόχο την αύξηση διάρκειας ζωής του ασύρματου δικτύου αισθητήρων.
 - Στα πλαίσια της παρούσας εφαρμογής του ευφυούς λογισμικού θα γίνει εφαρμογή καινοτόμων αλγορίθμων και πρωτοποριακών εφαρμοσμένων τεχνικών για το σχεδιασμό και την ανάπτυξη έξυπνης και επεκτάσιμης διαδικτυακής πλατφόρμας, η οποία, συνδυάζοντας διαφορετικές τεχνολογίες υπόγειας/υπέργειας ασύρματης δικτύωσης, θα επιτρέπει την αδιάλειπτη και ασφαλή ροή δεδομένων από το δίκτυο διανομής νερού στο κέντρο ελέγχου.

Προς αυτή τη κατεύθυνση θα αξιοποιηθούν τεχνολογίες ασύρματης επικοινωνίας ως προς την επίτευξη επικοινωνιακών ζεύξεων εντός δικτύων σωληνώσεων με πόσιμο νερό ή/και βιομηχανικών υποδομών παραγωγής/επεξεργασίας/φύλαξης νερού (π.χ. IEEE 802.15.4/IEEE 802.11 σε διάφορες μπάντες λειτουργίας, LoRA, μαγνητική επαγωγή κ.ά.).

Παράλληλα θα πρέπει να αξιοποιηθούν δικτυακά πρωτόκολλα και τοπολογίες για την αξιόπιστη και ασφαλή ροή της πληροφορίας από το σημείο δειγματοληψίας / απενεργοποίησης στο κέντρο ελέγχου . Επιπλέον θα συνδυαστούν τεχνικές καταναλωμένης διαχείρισης ασύρματων δικτύων αισθητήρων/επενεργητών που λειτουργούν εντός του δικτύου υδροδότησης με τεχνικές μηχανικής μάθησης, συγκεκριμένα μέσω ανεπιτήρητης αναγνώρισης επικρατέστερων στατιστικών χαρακτηριστικών, για την αναγνώριση σε πραγματικό χρόνο των σημαντικότερων χαρακτηριστικών που επηρεάζουν την απόδοση του δικτύου, και τον κατάλληλο συντονισμό των δικτυακών παραμέτρων.

Τέλος, ο συγκερασμός του συστήματος συμπιεσμένης δειγματοληψίας με δικτυακούς αλγόριθμους για τη δυναμική και αυτό-αναπροσαρμοζόμενη ρύθμιση της συχνότητας δειγματοληψίας από το δίκτυο αισθητήρων μέτρησης ποιότητας του νερού, θα εξασφαλίσει εξοικονόμηση του απαιτούμενου εύρους ζώνης/καταναλισκόμενης ενέργειας και του συνολικού κόστους τηλεμετρίας για την αποστολή των δεδομένων, χωρίς όμως να υποβαθμίζεται η ποιότητα ανακατασκευής του πεδίου δειγματοληψίας στο κέντρο ελέγχου.

Κέντρο Ελέγχου

- Αναφορικά με την αρχιτεκτονική δικτύου του σχεδιαζόμενου κέντρου ελέγχου, αυτή συνοψίζεται ως εξής : τα δεδομένα που θα λαμβάνονται μέσω διαδικτύου και δικτύου κινητής τηλεφωνίας θα περνούν από μία σειρά firewalls με σκοπό να εξασφαλιστεί η ασφάλεια των δεδομένων, πριν καταλήξουν στους υφιστάμενους servers και τις υπάρχουσες βάσεις δεδομένων. Οι αλγόριθμοι επεξεργασίας και ανάλυσης δεδομένων που θα αναπτυχθούν θα εγκατασταθούν στο τοπικό σύστημα, και θα έχουν απευθείας πρόσβαση στις λαμβανόμενες χρονοσειρές σε πραγματικό χρόνο, αλλά και θα εξάγουν τα αποτελέσματά τους για περαιτέρω οπτικοποίηση στους σταθμούς παρακολούθησης και την οθόνη ενημέρωσης κοινού.

3. εγκατάσταση και παραμετροποίηση υπολογιστικής πλατφόρμας η οποία θα υποστηρίζει τις παρακάτω λειτουργίες :

- ✓ **α)** Ανάκτηση χαμένων δεδομένων λόγω προβληματικής λειτουργίας των αισθητήρων ή της τηλ/κής υποδομής.
- ✓ **β)** Τεχνητή αύξηση της χρονικής ανάλυσης των λαμβανόμενων ροών δεδομένων με στόχο τη μείωση κόστους τηλεμετρίας και της αύξησης διάρκειας ζωής των ασύρματων αισθητήρων .
- Στα ασύρματα δίκτυα αισθητήρων , διακρίνουμε δύο κύριες αιτίες απώλειας δεδομένων (οι οποίες πρέπει να εξαιρεθούν με την χρήση του λογισμικού):

- (i) οι μετρήσεις δεν έχουν ληφθεί λόγω δυσλειτουργίας του αισθητήρα ή δε μεταδίδονται λόγω βλάβης της τηλεπ/κής υποδομής,

- (ii) οι θέσεις των ελλιπών δεδομένων εισάγονται τεχνητά προκειμένου να αυξήσουμε τη χρονική ανάλυση μιας ροής δεδομένων ή να συγχρονίσουμε διακριτές ροές δεδομένων που αποκτήθηκαν σε διαφορετικές συχνότητες δειγματοληψίας.

- Για την επίλυση των παραπάνω προβλημάτων θα πρέπει να υλοποιηθεί και να εγκατασταθεί υπολογιστικό σύστημα με βάση τη μέθοδο συμπλήρωσης πίνακα (matrix completion) και συμπλήρωσης ταυυστή (tensor completion).
- Ο υπολογιστικός αλγόριθμος συμπλήρωσης πίνακα θα πρέπει να χρησιμοποιηθεί για την ανάκτηση ελλιπών μετρήσεων για αισθητήρες του ίδιου τύπου, καθώς και ο αλγόριθμος συμπλήρωσης ταυυστή θα πρέπει να χρησιμοποιηθεί στη γενική περίπτωση κατά την οποία στο δίκτυο

υδροδότησης έχουν εγκατασταθεί αισθητήρες διαφορετικών τύπων, υπό την προϋπόθεση ότι υπάρχουν εγγενείς συσχετίσεις μεταξύ τους.

- ✓ γ) Real-time παρακολούθηση συσχετίσεων ροών δεδομένων, στην οποία θα λαμβάνεται υπόψη η εγγενής αβεβαιότητα των μετρήσεων, με στόχο την έγκυρη επαλήθευση παρουσίας ακραίων συμβάντων.
 - ✓ δ) Ανίχνευση ακραίων συμβάντων για τα οποία θα λαμβάνεται υπόψη η εγγενής αβεβαιότητα των μετρήσεων. Αυτό θα έχει ως αποτέλεσμα, εκτός από τα κλασικά 1 (κόκκινο)/0 (πράσινο) alerts (ακραίο ή μη συμβάν), να λαμβάνουμε και "ενδιάμεσα" (πορτοκαλί) alerts για προειδοποίηση ενδεχόμενου συμβάντος.
4. εγκατάσταση και παραμετροποίηση βαθμωτής και κλιμακώσιμης πλατφόρμας οπτικοποίησης των μετρήσεων και των αποτελεσμάτων της επεξεργασίας τους, για εύκολη και φιλική προς το χρήστη οπτικοποίηση των κρίσιμων παραμέτρων του συστήματος ύδρευσης.

Για το γραφικό περιβάλλον διεπαφής χρήστη, θα δημιουργηθούν κατά κύριο λόγο πίνακες ελέγχου (dashboards) και διαδικτυακές εφαρμογές (web applications). Επίσης, θα παράγονται αναφορές (reports) και αρχεία με δεδομένα (σε μορφή csv, JSON, κλπ.) με τα αποτελέσματα των αλγορίθμων που θα ενσωματωθούν στο κεντρικό λογισμικό, τα οποία θα αποστέλλονται στα ενδιαφερόμενα άτομα ανάλογα με το περιεχόμενό τους. Με τη χρήση dashboards ή web applications θα μπορεί να επιτευχθεί η παρουσίαση των αποτελεσμάτων από την επεξεργασία των δεδομένων, σε πραγματικό χρόνο στους ενδιαφερόμενους χρήστες του συστήματος. Επίσης δε θα είναι απαραίτητη η εγκατάσταση αυτών των εφαρμογών σε οποιοδήποτε υπολογιστή και συνεπώς θα είναι ευκολότερη η παρακολούθηση των αποτελεσμάτων οποιαδήποτε στιγμή και από οποιοδήποτε μέρος που παρέχει πρόσβαση στο διαδίκτυο.

Ουσιώδη στοιχεία που πρέπει να υποβληθούν με την προσφορά:

- Εμπειρία ότι έχει εκτελεστεί μία (1) τουλάχιστον ανάλογη σύμβαση **Ανάπτυξης, Εγκατάστασης και Παραμετροποίηση Λογισμικού για Ανάλυση Δεδομένων από Ευφυή Δίκτυα Διανομής Νερού** δικτύων ύδρευσης ή άρδευσης η οποία θα περιλαμβάνει :

A. Wireless sensor network (ασύρματο δίκτυο αισθητήρων)

Στην απόδειξη της εμπειρίας θα λαμβάνονται υπόψη μόνο περιπτώσεις κατασκευής τέτοιων συστημάτων που βεβαιώνονται από επίσημα έγγραφα των αρμοδίων αρχών του εργοδότη (βεβαιώσεις καλής εκτέλεσης από τους αναθέτοντες φορείς που παρέλαβαν το σύστημα).

3.21. ΛΟΓΙΣΜΙΚΟ ΕΝΕΡΓΕΙΑΚΗΣ ΒΕΛΤΙΩΣΗΣ ΔΙΚΤΥΩΝ ΑΡΔΕΥΣΗΣ

Το ευφυές Σύστημα Ενεργειακής Διαχείρισης (ΣΕΔ) που θα χρησιμοποιηθεί θα εκτελεί την καταγραφή των ενεργειακών μετρήσεων και τον συσχετισμό με το παραγόμενο και το καταναλισκόμενο νερό στις εγκαταστάσεις της υπηρεσίας. Το λογισμικό αυτό θα μπορεί να λειτουργεί ανεξάρτητα αλλά και σε συνεργασία με το SCADA, αντλώντας δυναμικά στοιχεία λειτουργίας από το σύστημα τηλεελέγχου-τηλεχειρισμού SCADA της υπηρεσίας .

Αρχιτεκτονική συστήματος

Το σύστημα πρέπει να βασίζεται σε αρχιτεκτονική client – Server που ενσωματώνεται εύκολα σε υφιστάμενη υποδομή και θα πρέπει να υπάρχει δυνατότητα για αυτόνομες λύσεις καθώς και απομακρυσμένες λύσεις από διάφορες τοποθεσίες (multi remote client).

Για τον λόγο αυτό θα πρέπει να ενσωματώνει δυνατότητες όπως

- Συλλογή δεδομένων από τα διαφορετικά σημεία μέτρησης/καταγραφής.
- Μεταφορά και αποθήκευση σε βάση SQL ή τουλάχιστον όμοια με του υφιστάμενου συστήματος τηλεελέγχου-τηλεχειρισμού.

- Ανάλυση, σχεδιασμός-απεικόνιση των ενεργειακών αναλύσεων που επιθυμεί ο χρήστης από θέση εργασίας (λειτουργία client).
- Σύνδεση στον server από μία τουλάχιστον απομακρυσμένη θέση εργασίας (client) μέσω διαδικτύου, χωρίς να αποκλείεται η δυνατότητα ταυτόχρονης σύνδεσης και άλλων χρηστών μελλοντικά. Οι χρήστες αυτοί θα έχουν δυνατότητα διαμόρφωσης της εφαρμογής από τις θέσεις αυτές.

Το ΣΕΔ θα μπορεί να συλλέγει δεδομένα από συστήματα τηλεελέγχου-τηλεχειρισμού SCADA, συστήματα διαχείρισης κτιριακών υποδομών ή συστήματα διαχείρισης διεργασιών σε εγκαταστάσεις επεξεργασίας νερού ή/και λυμάτων. Για τον λόγο αυτό θα πρέπει να διαθέτει τα παρακάτω κανάλια επικοινωνίας για σύνδεση σε υφιστάμενα συστήματα ή νέα συστήματα:

- OLE DB
- Modbus RTU & TCP
- FTP & sFTP
- File Import
- OPC DA, HDA, UA

Συλλογή και εξαγωγή δεδομένων

Θα είναι δυνατό να ενσωματώνονται στο ΣΕΔ τιμές από το πεδίο μέσω πρωτοκόλλων Modbus/TCP ή OPC UA (HDA και DA). Δεδομένα από βάσεις άλλων συστημάτων όπως Oracle, SQL Server, MySQL, Access ή Excel θα μπορούν να εισάγονται χειροκίνητα όταν κάτι τέτοιο χρειάζεται ή να μεταφέρονται αυτόματα και σε συγκεκριμένα χρονικά διαστήματα μέσω OLE DB ή ODBC. Δεδομένα από υφιστάμενα συστήματα αρχείων, που είναι σε μορφή XML, CSV ή TXT θα μπορούν να εισάγονται κυκλικά και αυτόματα από έναν κατάλογο αρχείων ή FTP server (FTP, sFTP) ανάλογα με τις ανάγκες.

Πρέπει να υποστηρίζεται από το ΣΕΔ η συλλογή δεδομένων από διανεμημένα συστήματα, ενώ θα είναι εφικτή η προεπεξεργασία σε ένα βαθμό των δεδομένων αυτών από κατάλληλη διάταξη στο απομακρυσμένο σημείο της συλλογής. Επίσης, για να επιτυγχάνεται καλό επίπεδο ποιότητας των συλλεγόμενων δεδομένων και να αποφεύγεται η πιθανότητα απώλειας δεδομένων, είναι αναγκαίο να υποστηρίζεται η προσωρινή αποθήκευσή τους για τις περιπτώσεις σφαλμάτων επικοινωνίας. Η επικοινωνία μεταξύ της απομακρυσμένης διάταξης συλλογής και του κεντρικού συστήματος πρέπει να διέπεται από κατάλληλους μηχανισμούς ασφαλείας.

Ο χρήστης πρέπει να μπορεί να ανιχνεύει τιμές μετρήσεων ή καταναλώσεων μέσω κινητής συσκευής (π.χ. smartphone ή tablet) για τις περιπτώσεις μετρητών που δεν είναι συνδεδεμένοι απ' ευθείας στο σύστημα. Αμέσως μετά την εισαγωγή των τιμών μέσω της κινητής συσκευής ο χρήστης πρέπει να μπορεί να εκτελεί επαλήθευση των τιμών. Ο χρήστης θα μπορεί να καθοδηγείται μέσα στην εγκατάσταση, ενώ θα υπάρχει η δυνατότητα αναγνώρισης του μετρητή σκανάροντας κάποιο barcode. Αφού εισαχθούν τα δεδομένα, οι τιμές πρέπει αυτόματα να μεταφέρονται στο ΣΕΔ, ενώ ο απαραίτητος συγχρονισμός θα γίνεται μέσω WLAN ή από κάποιον client του συστήματος.

Ο χρήστης πρέπει να μπορεί να εισάγει η να μετατρέπει χειροκίνητα τις συλλεγόμενες τιμές χρησιμοποιώντας κατάλληλη φόρμα. Για να αποφεύγονται λάθη κατά την πληκτρολόγηση θα είναι δυνατή η επαλήθευση των τιμών (υψηλά και χαμηλά όρια, μέγιστη και ελάχιστη αλλαγή) κατά τη διαδικασία εισαγωγής των δεδομένων. Αλλαγές στις μετρούμενες τιμές πρέπει να τεκμηριώνονται κατάλληλα και να επισημαίνονται στα αποτελέσματα των αναφορών.

Θα υποστηρίζεται η εξαγωγή τιμών, για παράδειγμα προς το σύστημα που χρησιμοποιεί η οικονομική υπηρεσία, η οποία θα υπάρχει η δυνατότητα να εκτελείται σε τακτικά διαστήματα και αυτόματα σε αρχεία με δομημένη μορφή XML, όπως απαιτείται. Επιπρόσθετα, σχετικά λογιστικά δεδομένα πρέπει να είναι διαθέσιμα και να μπορούν να δίδονται χειροκίνητα σε μορφή MS Excel, καθώς και κυκλικά και αυτόματα. Θα υπάρχει και η δυνατότητα εξαγωγής των ενεργειακών μεγεθών σε άλλα συστήματα με την

χρήση XML αρχείων για τις ανάγκες αναφοράς σε επιβλέπουσες αρχές που χρησιμοποιούν διαφορετικά συστήματα.

Λοιπά τεχνικά χαρακτηριστικά

Οι ηλεκτρονικοί υπολογιστές που θα φέρουν τα λογισμικά του ΣΕΔ θα πρέπει να διαθέτουν επεξεργαστή τουλάχιστον I5, μνήμη 16GB, σκληρό δίσκο τουλάχιστον 500GB (το μέγεθος είναι ανάλογο των καταγραφών) και τέλος ένα από τα παρακάτω λειτουργικά συστήματα.

- Windows Server 2016
- Windows Server 2019
- Windows 10 Pro/Enterprise 64-bit

Η οπτικοποίηση των μετρούμενων μεγεθών και αναλύσεων καθώς και η γραφική αναπαράσταση των μετρήσεων θα μπορεί να γίνεται τόσο στους servers του ΣΕΔ όσο και στους Client. Για τον σκοπό αυτό το ΣΕΔ θα διαθέτει και θα μπορεί να λειτουργεί απλές και εύχρηστες εφαρμογές/στοιχεία λογισμικού, τα λεγόμενα widgets. Εκτός από τα βασικά Widgets (reports κλπ.) που συναντώνται ευρέως σε συστήματα διαχείρισης ενέργειας, το ΣΕΔ θα προσφέρει τη δυνατότητα για χρήση πιο εξελιγμένων widgets όπως τα:

- Heat Map Widget: Έγχρωμη παρουσίαση με βάση την τιμή των δεδομένων.
- Sankey Diagram Widget: Γραφική παρουσίαση των απωλειών των αντλιών καθώς και κατανομή της ενέργειας στις διάφορες αντλίες ως και στις διάφορες τελικές καταναλώσεις.
- Alarming Widget: Ένδειξη παραβιάσεων ορίων και προειδοποιήσεων για τα σημαντικά δεδομένα.
- Multi variable regression Widget: Γραφική παρουσίαση της προβλεπόμενης θεωρητικής κατανάλωσης μιας αντλίας και προσδιορισμός της απόκλισης στην πραγματική κατανάλωση δίνοντας τη δυνατότητα να υπολογιστεί ο πραγματικός βαθμός απόδοσης της αντλίας.

Γενικές απαιτήσεις

Ειδικότερα, το λογισμικό καταγραφής ενεργειακών μετρήσεων και συσχετισμού με παραγόμενο/καταναλισκόμενο νερό θα υποστηρίζει διαμορφώσεις λύσεων από απλές με χρήση ενός σημείου/σταθμού (γεώτρηση, προωθητικό αντλιοστάσιο ή άλλη εγκατάσταση κατανάλωσης ενέργειας) μέχρι σύνθετης αρχιτεκτονικής διανεμημένων συστημάτων, που μπορούν να περιλαμβάνουν αντλιοστάσια με πολλά αντλητικά συγκροτήματα ή κτιριακές υποδομές διαφόρων μορφών ενεργειακών καταναλώσεων. Η αδειοδότηση της χρήσης του λογισμικού θα στηρίζεται σε κλιμακωτή λογική, ώστε να είναι δυνατή η εξυπηρέτηση περισσότερων σημείων με απλή αναβάθμιση του αριθμού των εξυπηρετούμενων σημείων αν αυτό απαιτηθεί μελλοντικά. Το σύστημα θα μπορεί να δέχεται και να ενσωματώνει ετερογενή δεδομένα από διάφορες πηγές, όπως είναι όλα τα διαθέσιμα ενεργειακά και άλλου τύπου δεδομένα π.χ. δεδομένα παραγωγής νερού και νερού προς κατανάλωση. Όλα τα δεδομένα, όπως και τα δεδομένα από υφιστάμενα συστήματα, θα αποθηκεύονται και θα διατηρούνται σε κεντρική βάση δεδομένων. Δεδομένα τα οποία δεν θα είναι διαθέσιμα σε ηλεκτρονική μορφή, όπως αυτά από μη αυτοματοποιημένο μετρητικό εξοπλισμό, θα μπορούν να μεταφέρονται χειροκίνητα στο σύστημα. Θα υποστηρίζεται η ύπαρξη Web clients (σύνδεση απομακρυσμένων client μέσω Internet με εξουσιοδότηση πρόσβασης) για την προσπέλαση αναφορών (reports) καθώς και για τη χειροκίνητη εισαγωγή τιμών στο σύστημα, ενώ η διαμόρφωση του συστήματος και των αναφορών θα υποστηρίζει και απλούς clients. Επιπρόσθετα, το σύστημα θα είναι φιλικό προς τους χρήστες, οι οποίοι θα μπορούν να ορίζουν νέους δείκτες και όρια απόδοσης χωρίς να διαθέτουν ιδιαίτερες προγραμματιστικές ικανότητες, καθώς και να εξάγουν αναφορές (reports) και να διαμορφώνουν πίνακες οργάνων (dashboards). Θα υπάρχει η δυνατότητα προσαρμογής της οπτικοποίησης μιας διαμόρφωσης σε ορισμένη ομάδα χρηστών, ώστε να υποστηρίζονται πιο εξειδικευμένες οθόνες χειρισμού για την τεχνική υπηρεσία και πιο γενικές για το υπόλοιπο διοικητικό προσωπικό ή κάποια ομάδα χρηστών με ειδικές απαιτήσεις.

Ενσωμάτωση τιμών από μετρητές

Το λογισμικό καταγραφής ενεργειακών μετρήσεων θα μπορεί να ενσωματώσει τιμές από διάφορους μετρητές ενεργειακών παραμέτρων της αγοράς, καθώς και αναλογικές και αθροιστικές τιμές από μετρητές παροχής νερού. Οι μετρήσεις αυτές θα μπορούν να καταχωρούνται απ' ευθείας στο λογισμικό, αν το επιτρέπει η διαμόρφωση, ή μέσω άλλης βάσης δεδομένων (π.χ. της βάσης δεδομένων του συστήματος SCADA). Εκτός από την απεικόνιση ενεργειακών μεγεθών θα πρέπει να διαθέτει και τη δυνατότητα καταγραφής και απεικόνισης ηλεκτρικών μεγεθών όταν αυτό απαιτείται σε συνεργασία πάντα με το αντίστοιχο σύστημα SCADA. Θα πρέπει με χρήση διαύλου επικοινωνίας MODBUS TCP/IP να μπορεί να δεχθεί τουλάχιστον 450 συσκευές μέτρησης ηλεκτρικών μεγεθών και να μπορεί να διαβάσει από κάθε συσκευή τουλάχιστον 20 τιμές ηλεκτρικών μεγεθών. Τέλος θα πρέπει να καταγράφει 1000 τιμές για τουλάχιστον 50 ημέρες μέσα στην βάση του λογισμικού συλλογής δεδομένων.

Το λογισμικό δεν θα έχει περιορισμό στις συσκευές που μπορούν να συνδεθούν και στις τιμές που θα καταγράφει. Η επεκτασιμότητα του λογισμικού θα σχετίζεται με τον αριθμό των μεταβλητών (ενεργειακά μεγέθη) που θα διαβάσει, θα αναλύει και θα αποθηκεύει στην βάση SQL το ίδιο το λογισμικό.

Ποιότητα δεδομένων

Προκειμένου να διασφαλιστεί υψηλή ποιότητα δεδομένων θα πρέπει να είναι εφικτή η επαλήθευση των δεδομένων. Οι τιμές θα καθορίζονται στη βάση υψηλών και χαμηλών ορίων καθώς και στην μέγιστη τιμή και ελάχιστη αλλαγή μεταξύ των διαστημάτων. Επιπρόσθετα, θα πρέπει να πραγματοποιείται έλεγχος για να διευκρινιστεί αν υπάρχουν κενά στις εισερχόμενες τιμές από ένα μετρητικό σημείο. Έλεγχος πρέπει να πραγματοποιείται και για την εύρεση απόκλισης από τιμή αναφοράς δεδομένης χρονικής σειράς και για την απόκλιση από προηγούμενο μήνα ή έτος. Η επιτρεπτή απόκλιση πρέπει να καθορίζεται σε απόλυτους ή σχετικούς όρους.

Τιμές που αποκλίνουν από τα όρια επαλήθευσης πρέπει να απεικονίζονται σε μία λίστα αναφορών πλήρως διαμορφωμένη ή να αποστέλλονται μέσω email. Για την επισκόπηση της ποιότητας δεδομένων πρέπει να παράγεται αναφορά κατάστασης με αποκλίσεις σε τακτά διαστήματα, ενώ πρέπει να ειδοποιούνται οι αρμόδιοι μέσω email.

Τιμές που έχουν χαθεί για διάφορους λόγους (σφάλμα μετρητικού εξοπλισμού, απώλεια επικοινωνίας κλπ) πρέπει να μπορούν να αντικατασταθούν από άλλες υποκατάστατες τιμές σύμφωνα με τις ανάγκες της συνολικής διαμόρφωσης λειτουργίας. Για τον λόγο αυτό πρέπει να χρησιμοποιούνται κατ' ελάχιστον οι ακόλουθοι μέθοδοι υποκατάστασης τιμών: τελευταία ισχύουσα τιμή πριν τη διακοπή, τιμή μετρητικού σημείου αναφοράς, στατική υποκατάστατη τιμή, τιμή από το παρελθόν (π.χ. μία εβδομάδα πριν).

Επεξεργασία δεδομένων-δημιουργία αναφορών-γραφημάτων

Το σύστημα θα πρέπει να παρέχει τη δυνατότητα της προεπεξεργασίας ή της σύνδεσης των τιμών πριν αυτές αποθηκευτούν στη βάση δεδομένων. Αυτές μπορεί να είναι φυσικές τιμές (π.χ. κατανάλωση ισχύος) και δεδομένα παραγωγής (π.χ. παροχή νερού). Γι' αυτόν τον σκοπό απαιτούνται ποικίλες μαθηματικές πράξεις, όπως για παράδειγμα η συμπίεση των τιμών ανά sec σε τιμές δεκαπεντάλεπτου, εξαρτημένος μέσος όρος ή καθορισμός ελάχιστων και μέγιστων τιμών, λειτουργίες φιλτραρίσματος, τριγωνομετρικές λειτουργίες, λογικοί τελεστές. Μη γραμμικοί συσχετισμοί πρέπει να χαρτογραφούνται χρησιμοποιώντας λειτουργίες πινάκων.

Πρέπει επίσης να είναι δυνατή η συμπίεση και ο επανυπολογισμός τιμών που έχουν ήδη αποθηκευτεί στη βάση δεδομένων. Θα είναι δυνατό αυτή να εκτελεστεί τόσο χειροκίνητα, όσο και αυτόματα ή κυκλικά, καθώς και αναδρομικά. Επιπρόσθετα των βασικών αριθμητικών πράξεων, πρέπει να υποστηρίζονται εξαρτημένοι υπολογισμοί, όπως υπολογισμοί if-then και λειτουργίες ορίων. Υπολογισμοί εικονικών μετρητών πρέπει να είναι δυνατοί, στους οποίους θα μπορεί να εφαρμόζονται όλες οι λειτουργίες του λογισμικού.

Θα πρέπει να είναι εφικτό να συμπεριληφθούν εύκολα οι αντίστοιχοι δείκτες σε γραφήματα, αναφορές ή πίνακες οργάνων (dashboards) και να μπορούν να υπολογιστούν για εύρος χρόνου χωρίς επιπρόσθετη διαμόρφωση ή ανάπτυξη ειδικού (για τον σκοπό αυτό) κώδικα προγράμματος. Θα πρέπει να

είναι εφικτή οποιαδήποτε αλλαγή σε μια τοποθεσία, ακόμα και αν οι δείκτες πρέπει να περιλαμβάνονται σε πολλαπλές αναφορές ή πρέπει να χρησιμοποιηθούν άλλοι δείκτες.

Θα πρέπει να υποστηρίζεται η δημιουργία αναφορών που μπορούν να αποστέλλονται σε δημόσιες αρχές ή ιδρύματα που απαιτούν αναφορές σε συγκεκριμένο format. Οι υπολογισμοί πρέπει να φέρουν χρονική αναφορά, ώστε όποιες αλλαγές να μπορούν να ιχνηλατούνται βάσει προηγούμενων υπολογιστικών μοντέλων και να συγκρίνονται με τωρινά υπολογιστικά μοντέλα.

Παρουσίαση και Επιτήρηση

Η λειτουργία επιτήρησης θα μπορεί να εκτελείται για την σε βάθος χρόνου παρακολούθηση ή επιβεβαίωση των τιμών κατανάλωσης ενέργειας. Η αξιολόγηση και επιτήρηση θα είναι εφικτή όχι μόνο για τρέχουσες τιμές, αλλά και για ιστορικές τιμές της βάσης δεδομένων και για στοχευμένες τιμές και όρια τιμών. Στην οθόνη του χειριστή θα πρέπει να υπάρχει δυνατότητα να εμφανίζονται ταυτόχρονα 10 καμπύλες και να μπορούν να αναπαρασταθούν έως και 3 άξονες Y. Ο χρήστης θα πρέπει να μπορεί να επιλέγει ελεύθερα τη χρονική ανάλυση με τη μορφή εμφάνισης ως γραφήματος γραμμής, ράβδου ή σημείων τιμών.

Πολλαπλά σημεία δεδομένων μετρήσεων θα εμφανίζονται ταυτόχρονα σε έναν πίνακα εργαλείων, όπου οι καθημερινές, μηνιαίες και ετήσιες τιμές παρουσιάζονται σε μία μόνο επισκόπηση. Πιθανές μορφές εμφάνισης είναι ράβδοι, πίτες, γραφήματα γραμμών, αριθμητικές τιμές, τιμές σε μορφή πίνακα, διαφορικές τιμές για σημεία δεδομένων αναφοράς, οθόνες ως μετρητές ή εμφανίσεις κατάστασης τιμών, για παράδειγμα, χρησιμοποιώντας απλές φωτεινές σημάνσεις ή δείκτες κατάστασης.

Οι τρέχουσες και μέσες καταναλώσεις ενέργειας πρέπει να μπορούν να απεικονίζονται με τη μορφή ενεργειακών ροών (βέλη, ράβδοι) σε ένα διάγραμμα Sankey για δυναμικές διαδικασίες. Έτσι, θα μπορεί να γίνεται πιο εποπτικά η επιτήρηση της ροής ενέργειας από την πηγή ενέργειας προς τις διάφορες καταναλώσεις και ο συσχετισμός της με το διατιθέμενο προς κατανάλωση νερό.

Ένα άλλο σημαντικό χαρακτηριστικό που πρέπει να ενσωματώνει το λογισμικό αυτό πρέπει να είναι η δυνατότητα να συγκρίνει και να παρουσιάζει γραφικά την προβλεπόμενη θεωρητική κατανάλωση μιας αντλίας και να προσδιορίζει την απόκλισή της από την πραγματική κατανάλωση (όπως αυτή καταγράφεται από το SCADA και το ΣΕΔ) δίνοντας τη δυνατότητα να υπολογιστεί ο πραγματικός βαθμός απόδοσης της αντλίας. Με αυτό τον τρόπο θα μπορούν να ανιχνεύονται μη επιθυμητές αποκλίσεις και φαινόμενα όπως αυτό της σπηλαιώσης των αντλιών, που υποβαθμίζουν την απόδοσή τους και να λαμβάνονται τα απαραίτητα μέτρα για τη συντήρησή της ή άλλα διορθωτικά μέτρα.

3.22. ΛΟΓΙΣΜΙΚΟ ΔΙΑΧΕΙΡΙΣΗΣ ΒΛΑΒΩΝ ΚΑΙ ΣΥΝΤΗΡΗΣΗΣ ΕΞΟΠΛΙΣΜΟΥ

Πρέπει να έχει σχεδιαστεί με κύριο γνώμονα την εύκολη και γρήγορη διεκπεραίωση όλων των διαδικασιών συντήρησης εγκαταστάσεων, ώστε να αποτελεί χρήσιμο εργαλείο τόσο σε εκτελεστικό, όσο και πληροφοριακό επίπεδο.

Πρέπει να μπορεί να χειριστεί τη συντήρηση εγκαταστάσεων τόσο του ιδίου του χρήστη, όσο και εγκαταστάσεις τρίτων. Μπορεί να χειριστεί τόσο την προληπτική (προγραμματισμένη) συντήρηση, όσο και την κατασταλτική (έκτακτη).

1. Βασικοί ορισμοί : Οι βασικοί ορισμοί της εφαρμογής αποτελούν και τα δεδομένα παραμετροποίησης της. Ορίζονται πριν την έναρξη της κανονικής λειτουργίας της εφαρμογής και χρησιμοποιούνται για την παραγωγή όλων των αποτελεσμάτων της. Σε οποιαδήποτε στιγμή υπάρχει η δυνατότητα προσθήκης νέων ορισμών, η μεταβολή και η διαγραφή ορισμών (στην περίπτωση της διαγραφής ελέγχεται εάν είναι επιτρεπτή η διαδικασία αυτή).

2. Εξοπλισμός : Περιγράφονται τα στοιχεία που αποτελούν τον εξοπλισμό της εγκατάστασης και τα οποία περιλαμβάνονται στις διαδικασίες συντήρησης. Ο ορισμός του εξοπλισμού υλοποιείται ιεραρχικά. Δεν πρέπει να υπάρχει περιορισμός ως προς τα επίπεδα ανάλυσης του εξοπλισμού και είναι δυνατός ο

ορισμός διαδικασιών συντήρησης σε οποιοδήποτε από αυτά. Ο εξοπλισμός πρέπει να είναι συνδεδεμένος με τους προμηθευτές, την αποθήκη ανταλλακτικών, τις παραμέτρους συντήρησης και, φυσικά με τις εντολές συντήρησης.

Σε όλα τα επίπεδα των ορισμών δεν πρέπει να υπάρχει, από την εφαρμογή, κανένας περιορισμός ως προς τον αριθμό τους. Στον εξοπλισμό ορίζονται κατά τη φάση της παραμετροποίησης (με δυνατότητα προσθήκης - μεταβολής οποιαδήποτε στιγμή) και τα πεδία που αποθηκεύουν τιμές που θα χρησιμοποιηθούν στις συνθήκες έκδοσης εντολών συντήρησης (π.χ. συνολικές ώρες λειτουργίας κινητήρα). Τα πεδία αυτά συνήθως θα ενημερώνονται με δεδομένα από την εγκατάσταση, θα πρέπει να παρέχεται όμως και η δυνατότητα καταχώρησης τιμών από τον χειριστή στην περίπτωση που το μέγεθος που πρέπει να χρησιμοποιηθεί δεν είναι διαθέσιμο άμεσα από τα δεδομένα της εγκατάστασης.

3. Εργασίες συντήρησης : Στις εργασίες συντήρησης κωδικοποιούνται και

κατηγοριοποιούνται οι ενέργειες που πρέπει να γίνουν για κάθε μορφής συντήρηση της εγκατάστασης. Δίνεται, δηλαδή, η δυνατότητα ύπαρξης κοινών ενεργειών οι οποίες είναι δυνατόν να χρησιμοποιούνται σε οποιοδήποτε σημείο της εφαρμογής χρειάζεται ο ορισμός εργασιών συντήρησης, χωρίς κανένα περιορισμό. Κάθε εργασία πρέπει να περιλαμβάνει και τα ανταλλακτικά που πιθανόν να χρειαστεί και το χρόνο απασχόλησης ανά ειδικότητα που συνήθως απαιτείται.

4. Εντολές συντήρησης : Οι εντολές θα παράγονται με βάση κανόνες που έχουν οριστεί και αφορούν εργασίες που γίνονται σε συγκεκριμένα τμήματα του εξοπλισμού. Κάθε εντολή περιγράφει εργασίες σε πολλά τμήματα του εξοπλισμού που θα εκτελεστούν από τα ίδια πρόσωπα. Η εντολή πρέπει να συμπληρώνεται μετά την εκτέλεση των εργασιών και να αρχειοθετείται ηλεκτρονικά.

5. Αποθήκη ανταλλακτικών : Πρόκειται για πλήρες κύκλωμα αποθήκης που πρέπει να υποστηρίζει πολλαπλούς αποθηκευτικούς χώρους με πολλαπλές θέσεις ανά χώρο, παραγγελίες, παραλαβές, επιστροφές και χρεώσεις ανταλλακτικών. Ενδοδιακινήσεις και απογραφές επίσης πρέπει να υποστηρίζονται.

Με τη χρήση διαβαθμίσεων δικαιωμάτων πολλαπλών επιπέδων θα εξασφαλίζεται η ακεραιότητα των δεδομένων. Κάθε χρήστης της εφαρμογής πρέπει να έχει στη διάθεσή του μόνο τις λειτουργίες που θα προκαθοριστούν από τον υπεύθυνο του συστήματος.

Η διαδικασία εκχώρησης δικαιωμάτων χρήσης πρέπει να είναι τμήμα της εφαρμογής αυτής ή να παρέχεται σαν ξεχωριστό πρόγραμμα για μεγαλύτερη ασφάλεια.

Η εφαρμογή πρέπει να παρέχει επίσης και πλήρες πακέτο διαχείρισης αναφορών, όπου ο χειριστής μπορεί να εκτελεί οποιαδήποτε αναφορά έχει προκατασκευαστεί ή / και να δημιουργεί νέες με χρήση report generator που είναι πρέπει να είναι ενσωματωμένος.

Το συνολικό σύστημα θα παράγει πληροφορίες σε πολλαπλά επίπεδα, ενώ όπως έχει ήδη αναφερθεί με τη χρήση του σχεδιαστή αναφορών ο χρήστης θα πρέπει έχει την δυνατότητα να δημιουργεί οσοδήποτε αναφορές χρειάζεται.

Για να είναι ευκολότερη η διασπορά της παραγόμενης πληροφορίας θα πρέπει να υπάρχει πρόνοια ώστε οι διάφορες αναφορές να παρέχονται σε οποιονδήποτε χρήστη, όχι υποχρεωτικά χρήστη του συστήματος. Κάθε χρήστης που πρέπει να έχει πρόσβαση σε παραγόμενες αναφορές πρέπει να έχει άμεση πρόσβαση σε αυτές με τη χρήση απλής εφαρμογής χωρίς σύνθετη διαδικασία εγκατάστασης.

Θα πρέπει να υποστηρίζεται η εισαγωγή δεδομένων από φύλλα εργασίας (xls, csv). Πρέπει να υποστηρίζεται, επίσης, εγγενώς η εξαγωγή των παραγόμενων δεδομένων σε διάφορες μορφές, έτσι ώστε να είναι δυνατή η αξιοποίησή τους από άλλες εφαρμογές. Οι τύποι αρχείων εξόδου κατ' ελάχιστον πρέπει να είναι Microsoft Excel (.xlsx ή .csv), σελίδα HTML, Acrobat (.pdf), ASCII (.txt) ενώ κατά περίπτωση θα πρέπει να μπορούν να αναπτυχθούν ενδιάμεσα προγράμματα για παραγωγή σχεδόν αρχείου εξόδου χρειαστεί για πιθανή σύνδεση με άλλο σύστημα (γέφυρα).

3.23. Παραγωγός ανάπτυξης λογισμικού

Η συνεργασία με παραγωγό ανάπτυξης λογισμικού εφαρμογών και λογισμικού επικοινωνιών στο δίκτυο των ασύρματων αισθητήρων των Σταθμών Ελέγχου (ΤΣΑ).

Η συνεργασία αυτή θα επιβεβαιώνεται με υπεύθυνη δήλωση, στην οποία θα αναφέρεται ρητά ότι η ανάπτυξη του λογισμικού, η μελέτη και η θέση σε λειτουργία, θα γίνει από τον παραγωγό ανάπτυξης λογισμικού.

Ουσιώδη στοιχεία που πρέπει να υποβληθούν (για τον παραγωγό ανάπτυξης λογισμικού τηλεελέγχου – τηλεχειρισμού, λογισμικού επικοινωνιών και λογισμικού διαχείρισης δεδομένων από ΤΣΑ) με την προσφορά :

A) το ευρωπαϊκό πρότυπο διασφάλισης της ποιότητας ISO 9001:2015 σχετικό με το αντικείμενο του διαγωνισμού του οποίου η απρόσκοπτη εφαρμογή του θα πρέπει να διασφαλίζεται μέσω Συστήματος διαχείρισης της επιχειρησιακής συνέχειας κατά ISO 22301:2012, που βασίζεται στην σχετική σειρά ευρωπαϊκών προτύπων και πιστοποιείται από οργανισμούς που εφαρμόζουν τη σειρά ευρωπαϊκών προτύπων για την πιστοποίηση. Γίνονται δεκτά ισοδύναμα πιστοποιητικά κατά την έννοια του άρθρου 309 του Ν.4412/2016, με πεδίο εφαρμογής ανάλογο του αντικειμένου της σύμβασης .

B) το ευρωπαϊκό πρότυπο τήρησης συστήματος Ασφάλειας Πληροφοριών τύπου ISO/IEC 27001:2013 ή ισοδύναμο, πιστοποιημένο από επίσημο οργανισμό σχετικό με το αντικείμενο του διαγωνισμού, που βασίζεται στην σχετική σειρά ευρωπαϊκών προτύπων και πιστοποιείται από οργανισμούς που εφαρμόζουν τη σειρά ευρωπαϊκών προτύπων για την πιστοποίηση. Γίνονται δεκτά ισοδύναμα πιστοποιητικά κατά την έννοια του άρθρου 309 του Ν.4412/2016, με πεδίο εφαρμογής ανάλογο του αντικειμένου της σύμβασης

Γ) το ευρωπαϊκό πρότυπο τήρησης συστήματος Διαχείρισης Προσωπικών Δεδομένων τύπου ISO 27701:2019 ή ισοδύναμο, πιστοποιημένο από επίσημο οργανισμό σχετικό με το αντικείμενο του διαγωνισμού, που βασίζεται στη σχετική σειρά ευρωπαϊκών προτύπων για την πιστοποίηση. Γίνονται δεκτά ισοδύναμα πιστοποιητικά κατά την έννοια του άρθρου 82 του Ν.4412/2016, με πεδίο εφαρμογής ανάλογο του αντικειμένου της σύμβασης

Δ) Σύστημα διαχείρισης Υγείας & Ασφάλειας στην Εργασία τύπου ISO 45001:2018 ή ισοδύναμο, πιστοποιημένο από επίσημο οργανισμό σχετικό με το αντικείμενο του διαγωνισμού, που βασίζεται στην σχετική σειρά ευρωπαϊκών προτύπων και πιστοποιείται από οργανισμούς που εφαρμόζουν τη σειρά ευρωπαϊκών προτύπων για την πιστοποίηση. Γίνονται δεκτά ισοδύναμα πιστοποιητικά κατά την έννοια του άρθρου 82 του Ν.4412/2016, με πεδίο εφαρμογής ανάλογο του αντικειμένου της σύμβασης

Η σχέση του διαγωνιζόμενου με τον παραγωγό ανάπτυξης λογισμικών, τεκμαίρεται από την ζητούμενη παραπάνω υπεύθυνη δήλωση δέσμευσης, η οποία δεσμεύει τον διαγωνιζόμενο να συνεργαστεί σε περίπτωση που κηρυχθεί ανάδοχος της συγκεκριμένης προμήθειας.

Επισημαίνεται ότι, η παραπάνω συνεργασία και η αντίστοιχη υπεύθυνη δήλωση δέσμευσης δεν απαιτείται όταν στον διαγωνισμό συμμετέχει ο ίδιος ο παραγωγός ανάπτυξης λογισμικού εφαρμογών & λογισμικού επικοινωνιών.

7.5 ΠΑΡΑΡΤΗΜΑ Χ – ΕΝΗΜΕΡΩΣΗ ΦΥΣΙΚΩΝ ΠΡΟΣΩΠΩΝ ΓΙΑ ΤΗΝ ΕΠΕΞΕΡΓΑΣΙΑ ΠΡΟΣΩΠΙΚΩΝ ΔΕΔΟΜΕΝΩΝ

Η Αναθέτουσα Αρχή ενημερώνει υπό την ιδιότητά της ως υπεύθυνης επεξεργασίας το φυσικό πρόσωπο που υπογράφει την προσφορά ως Προσφέρων ή ως Νόμιμος Εκπρόσωπος Προσφέροντος, ότι το ίδιο ή και τρίτοι, κατ' εντολή και για λογαριασμό του, θα επεξεργάζονται τα ακόλουθα δεδομένα ως εξής:

I. Αντικείμενο επεξεργασίας είναι τα δεδομένα προσωπικού χαρακτήρα που περιέχονται στους φακέλους της προσφοράς και τα αποδεικτικά μέσα τα οποία υποβάλλονται στην Αναθέτουσα Αρχή, στο πλαίσιο του παρόντος Διαγωνισμού, από το φυσικό πρόσωπο το οποίο είναι το ίδιο Προσφέρων ή Νόμιμος Εκπρόσωπος Προσφέροντος.

II. Σκοπός της επεξεργασίας είναι η αξιολόγηση του Φακέλου Προσφοράς, η ανάθεση της Σύμβασης, η προάσπιση των δικαιωμάτων της Αναθέτουσας Αρχής, η εκπλήρωση των εκ του νόμου υποχρεώσεων της Αναθέτουσας Αρχής και η εν γένει ασφάλεια και προστασία των συναλλαγών. Τα δεδομένα ταυτοπροσωπίας και επικοινωνίας θα χρησιμοποιηθούν από την Αναθέτουσα Αρχή και για την ενημέρωση των Προσφερόντων σχετικά με την αξιολόγηση των προσφορών.

III. Αποδέκτες των ανωτέρω (υπό Α) δεδομένων στους οποίους κοινοποιούνται είναι:

(α) Φορείς στους οποίους η Αναθέτουσα Αρχή αναθέτει την εκτέλεση συγκεκριμένων ενεργειών για λογαριασμό της, δηλαδή οι Σύμβουλοι, τα υπηρεσιακά στελέχη, μέλη Επιτροπών Αξιολόγησης, Χειριστές του Ηλεκτρονικού Διαγωνισμού και λοιποί εν γένει προστηθέντες της, υπό τον όρο της τήρησης σε κάθε περίπτωση του απορρήτου.

(β) Το Δημόσιο, άλλοι δημόσιοι φορείς ή δικαστικές αρχές ή άλλες αρχές ή δικαιοδοτικά όργανα, στο πλαίσιο των αρμοδιοτήτων τους.

(γ) Έτεροι συμμετέχοντες στο Διαγωνισμό, στο πλαίσιο της αρχής της διαφάνειας και του δικαιώματος προδικαστικής και δικαστικής προστασίας των συμμετεχόντων στο Διαγωνισμό, σύμφωνα με το νόμο.

IV. Τα δεδομένα θα τηρούνται για χρονικό διάστημα για χρονικό διάστημα ίσο με τη διάρκεια της εκτέλεσης της σύμβασης, και μετά τη λήξη αυτής για χρονικό διάστημα πέντε ετών, για μελλοντικούς φορολογικούς-δημοσιονομικούς ή ελέγχους χρηματοδοτών ή άλλους προβλεπόμενους ελέγχους από την κείμενη νομοθεσία, εκτός εάν η νομοθεσία προβλέπει διαφορετική περίοδο διατήρησης. Σε περίπτωση εκκρεμοδικίας αναφορικά με δημόσια σύμβαση τα δεδομένα τηρούνται μέχρι το πέρας της εκκρεμοδικίας. Μετά τη λήξη των ανωτέρω περιόδων, τα προσωπικά δεδομένα θα καταστρέφονται.

V. Το φυσικό πρόσωπο που είναι είτε Προσφέρων είτε Νόμιμος Εκπρόσωπος του Προσφέροντος, μπορεί να ασκεί κάθε νόμιμο δικαίωμά του σχετικά με τα δεδομένα προσωπικού χαρακτήρα που το αφορούν, απευθυνόμενο στον υπεύθυνο προστασίας προσωπικών δεδομένων της Αναθέτουσας Αρχής.

VI. Η Αναθέτουσα Αρχή έχει υποχρέωση να λαμβάνει κάθε εύλογο μέτρο για τη διασφάλιση του απορρήτου και της ασφάλειας της επεξεργασίας των δεδομένων και της προστασίας τους από τυχαία ή αθέμιτη καταστροφή, τυχαία απώλεια, αλλοίωση, απαγορευμένη διάδοση ή πρόσβαση από οποιονδήποτε και κάθε άλλης μορφής αθέμιτη επεξεργασία.