



ΕΛΛΗΝΙΚΗ ΔΗΜΟΚΡΑΤΙΑ  
ΠΕΡΙΦΕΡΕΙΑ ΔΥΤΙΚΗΣ ΕΛΛΑΔΑΣ  
ΓΕΝΙΚΗ Δ/ΝΣΗ ΑΝΑΠΤΥΞΙΑΚΟΥ ΠΡΟΓΡΑΜΜΑΤΙΣΜΟΥ,  
ΠΕΡΙΒΑΛΛΟΝΤΟΣ & ΥΠΟΔΟΜΩΝ  
Δ/ΝΣΗ ΤΕΧΝΙΚΩΝ ΕΡΓΩΝ Π.Ε. ΗΛΕΙΑΣ

ΑΝΑΡΤΗΤΕΑ ΣΤΟ ΚΗΜΔΗΣ  
Πύργος, 03/06/2020  
Αριθ. Πρωτ.: 131755/1954  
Α/Α Συστήματος: 92570

**ΔΙΑΚΗΡΥΞΗ ΑΝΟΙΚΤΗΣ ΔΙΑΔΙΚΑΣΙΑΣ**

**ΜΕΣΩ ΕΘΝΙΚΟΥ ΣΥΣΤΗΜΑΤΟΣ ΗΛΕΚΤΡΟΝΙΚΩΝ ΔΗΜΟΣΙΩΝ ΣΥΜΒΑΣΕΩΝ  
(Ε.Σ.Η.ΔΗ.Σ.) ΓΙΑ ΤΗΝ ΕΠΙΛΟΓΗ ΑΝΑΔΟΧΟΥ ΤΗΣ ΠΡΟΜΗΘΕΙΑΣ**

**«Προμήθεια και εγκατάσταση κεντρικού συστήματος κλιματισμού  
τύπου μεταβλητού όγκου ψυκτικού ρευστού (VRV) στο κτίριο  
“ΣΩΣΙΠΟΛΙΣ”»**

**με εκτιμώμενη αξία 65.000,00 Ευρώ χωρίς Φ.Π.Α.**

## Περιεχόμενα

|   |           |
|---|-----------|
| <b>ΠΕΡΙΕΧΟΜΕΝΑ</b> .....  | <b>2</b>  |
| <b>1. ΑΝΑΘΕΤΟΥΣΑ ΑΡΧΗ ΚΑΙ ΑΝΤΙΚΕΙΜΕΝΟ ΣΥΜΒΑΣΗΣ</b> .....  | <b>4</b>  |
| 1.1 ΣΤΟΙΧΕΙΑ ΑΝΑΘΕΤΟΥΣΑΣ ΑΡΧΗΣ .....  | 4         |
| 1.2 ΣΤΟΙΧΕΙΑ ΔΙΑΔΙΚΑΣΙΑΣ-ΧΡΗΜΑΤΟΔΟΤΗΣΗ .....  | 5         |
| 1.3 ΣΥΝΟΠΤΙΚΗ ΠΕΡΙΓΡΑΦΗ ΦΥΣΙΚΟΥ ΚΑΙ ΟΙΚΟΝΟΜΙΚΟΥ ΑΝΤΙΚΕΙΜΕΝΟΥ ΤΗΣ ΣΥΜΒΑΣΗΣ.....                            | 5         |
| 1.4 ΘΕΣΜΙΚΟ ΠΛΑΙΣΙΟ .....   | 6         |
| 1.5 ΠΡΟΘΕΣΜΙΑ ΠΑΡΑΛΑΒΗΣ ΠΡΟΣΦΟΡΩΝ ΚΑΙ ΔΙΕΝΕΡΓΕΙΑ ΔΙΑΓΩΝΙΣΜΟΥ .....  | 9         |
| 1.6 ΔΗΜΟΣΙΟΤΗΤΑ .....   | 10        |
| 1.7 ΑΡΧΕΣ ΕΦΑΡΜΟΖΟΜΕΝΕΣ ΣΤΗ ΔΙΑΔΙΚΑΣΙΑ ΣΥΝΑΨΗΣ.....   | 10        |
| <b>2. ΓΕΝΙΚΟΙ ΚΑΙ ΕΙΔΙΚΟΙ ΟΡΟΙ ΣΥΜΜΕΤΟΧΗΣ</b> .....   | <b>12</b> |
| 2.1 ΓΕΝΙΚΕΣ ΠΛΗΡΟΦΟΡΙΕΣ .....   | 12        |
| 2.1.1 Έγγραφα της σύμβασης.....   | 12        |
| 2.1.2 Επικοινωνία - Πρόσβαση στα έγγραφα της Σύμβασης.....  | 12        |
| 2.1.3 Παροχή Διευκρινίσεων .....  | 12        |
| 2.1.4 Γλώσσα.....   | 13        |
| 2.1.5 Εγγυήσεις.....  | 14        |
| 2.2 ΔΙΚΑΙΩΜΑ ΣΥΜΜΕΤΟΧΗΣ - ΚΡΙΤΗΡΙΑ ΠΟΙΟΤΙΚΗΣ ΕΠΙΛΟΓΗΣ .....   | 14        |
| 2.2.1 Δικαίωμα συμμετοχής .....   | 14        |
| 2.2.2 Εγγύηση συμμετοχής .....  | 15        |
| 2.2.3 Λόγοι αποκλεισμού.....  | 15        |
| 2.2.4 Καταλληλότητα άσκησης επαγγελματικής δραστηριότητας .....   | 19        |
| 2.2.5 Οικονομική και χρηματοοικονομική επάρκεια .....   | 20        |
| 2.2.6 Τεχνική και επαγγελματική ικανότητα.....  | 20        |
| 2.2.7 Πρότυπα διασφάλισης ποιότητας και πρότυπα περιβαλλοντικής διαχείρισης .....                         | 20        |
| 2.2.8 Στήριξη στην ικανότητα τρίτων.....  | 21        |
| 2.2.9 Κανόνες απόδειξης ποιοτικής επιλογής.....   | 21        |
| 2.2.9.1 Προκαταρκτική απόδειξη κατά την υποβολή προσφορών .....   | 21        |
| 2.2.9.2 Αποδεικτικά μέσα .....  | 22        |
| 2.3 ΚΡΙΤΗΡΙΑ ΑΝΑΘΕΣΗΣ.....  | 28        |
| 2.3.1 Κριτήριο ανάθεσης .....   | 28        |
| 2.4 ΚΑΤΑΡΤΙΣΗ - ΠΕΡΙΕΧΟΜΕΝΟ ΠΡΟΣΦΟΡΩΝ .....   | 28        |
| 2.4.1 Γενικοί όροι υποβολής προσφορών .....   | 28        |
| 2.4.2 Χρόνος και Τρόπος υποβολής προσφορών .....  | 28        |
| 2.4.3 Περιεχόμενα Φακέλου «Δικαιολογητικά Συμμετοχής- Τεχνική Προσφορά» .....                             | 30        |
| 2.4.3.1 Δικαιολογητικά Συμμετοχής .....   | 30        |
| 2.4.3.2 Τεχνική προσφορά.....   | 30        |
| 2.4.4 Περιεχόμενα Φακέλου «Οικονομική Προσφορά» / Τρόπος σύνταξης και υποβολής οικονομικών προσφορών..... | 31        |
| 2.4.5 Χρόνος ισχύος των προσφορών.....  | 32        |
| 2.4.6 Λόγοι απόρριψης προσφορών.....  | 32        |
| <b>3. ΔΙΕΝΕΡΓΕΙΑ ΔΙΑΔΙΚΑΣΙΑΣ - ΑΞΙΟΛΟΓΗΣΗ ΠΡΟΣΦΟΡΩΝ</b> .....   | <b>33</b> |
| 3.1 ΑΠΟΣΦΡΑΓΙΣΗ ΚΑΙ ΑΞΙΟΛΟΓΗΣΗ ΠΡΟΣΦΟΡΩΝ .....  | 33        |
| 3.1.1 Ηλεκτρονική αποσφράγιση προσφορών .....   | 33        |
| 3.1.2 Αξιολόγηση προσφορών.....   | 33        |
| 3.2 ΠΡΟΣΚΛΗΣΗ ΥΠΟΒΟΛΗΣ ΔΙΚΑΙΟΛΟΓΗΤΙΚΩΝ ΠΡΟΣΩΡΙΝΟΥ ΑΝΑΔΟΧΟΥ - ΔΙΚΑΙΟΛΟΓΗΤΙΚΑ ΠΡΟΣΩΡΙΝΟΥ ΑΝΑΔΟΧΟΥ .....     | 34        |
| 3.3 ΚΑΤΑΚΥΡΩΣΗ - ΣΥΝΑΨΗ ΣΥΜΒΑΣΗΣ .....  | 36        |
| 3.4 ΠΡΟΔΙΚΑΣΤΙΚΕΣ ΠΡΟΣΦΥΓΕΣ - ΠΡΟΣΩΡΙΝΗ ΔΙΚΑΣΤΙΚΗ ΠΡΟΣΤΑΣΙΑ.....  | 37        |
| 3.5 ΜΑΤΑΙΩΣΗ ΔΙΑΔΙΚΑΣΙΑΣ .....  | 38        |
| <b>4. ΟΡΟΙ ΕΚΤΕΛΕΣΗΣ ΤΗΣ ΣΥΜΒΑΣΗΣ</b> .....   | <b>39</b> |
| 4.1 ΕΓΓΥΗΣΕΙΣ (ΚΑΛΗΣ ΕΚΤΕΛΕΣΗΣ ΚΑΙ ΚΑΛΗΣ ΛΕΙΤΟΥΡΓΙΑΣ).....  | 39        |
| 4.2 ΣΥΜΒΑΤΙΚΟ ΠΛΑΙΣΙΟ - ΕΦΑΡΜΟΣΤΕΑ ΝΟΜΟΘΕΣΙΑ .....  | 39        |
| 4.3 ΌΡΟΙ ΕΚΤΕΛΕΣΗΣ ΤΗΣ ΣΥΜΒΑΣΗΣ.....  | 40        |
| 4.4 ΥΠΕΡΓΟΛΑΒΙΑ .....   | 40        |
| 4.5 ΤΡΟΠΟΠΟΙΗΣΗ ΣΥΜΒΑΣΗΣ ΚΑΤΑ ΤΗ ΔΙΑΡΚΕΙΑ ΤΗΣ .....   | 41        |

|                          |  |           |
|--------------------------|--|-----------|
| 4.6                      | ΔΙΚΑΙΩΜΑ ΜΟΝΟΜΕΡΟΥΣ ΛΥΣΗΣ ΤΗΣ ΣΥΜΒΑΣΗΣ .....   | 41        |
| <b>5.</b>                | <b>ΕΙΔΙΚΟΙ ΟΡΟΙ ΕΚΤΕΛΕΣΗΣ ΤΗΣ ΣΥΜΒΑΣΗΣ .....</b>   | <b>42</b> |
| 5.1                      | ΤΡΟΠΟΣ ΠΛΗΡΩΜΗΣ .....  | 42        |
| 5.2                      | ΚΗΡΥΞΗ ΟΙΚΟΝΟΜΙΚΟΥ ΦΟΡΕΑ ΕΚΠΤΩΤΟΥ - ΚΥΡΩΣΕΙΣ .....   | 42        |
| 5.3                      | ΔΙΟΙΚΗΤΙΚΕΣ ΠΡΟΣΦΥΓΕΣ ΚΑΤΑ ΤΗ ΔΙΑΔΙΚΑΣΙΑ ΕΚΤΕΛΕΣΗΣ ΤΩΝ ΣΥΜΒΑΣΕΩΝ .....                             | 43        |
| 5.4                      | ΔΙΚΑΣΤΙΚΗ ΕΠΙΛΥΣΗ ΔΙΑΦΟΡΩΝ .....   | 43        |
| <b>6.</b>                | <b>ΕΙΔΙΚΟΙ ΟΡΟΙ ΕΚΤΕΛΕΣΗΣ .....</b>  | <b>44</b> |
| 6.1                      | ΧΡΟΝΟΣ ΠΑΡΑΔΟΣΗΣ ΥΛΙΚΩΝ .....  | 44        |
| 6.2                      | ΠΑΡΑΛΑΒΗ ΥΛΙΚΩΝ - ΧΡΟΝΟΣ ΚΑΙ ΤΡΟΠΟΣ ΠΑΡΑΛΑΒΗΣ ΥΛΙΚΩΝ .....   | 44        |
| 6.3                      | ΕΙΔΙΚΟΙ ΟΡΟΙ ΝΑΥΛΩΣΗΣ – ΑΣΦΑΛΙΣΗΣ - ΑΝΑΚΟΙΝΩΣΗΣ ΦΟΡΤΩΣΗΣ ΚΑΙ ΠΟΙΟΤΙΚΟΥ ΕΛΕΓΧΟΥ ΣΤΟ ΕΞΩΤΕΡΙΚΟ ..... | 45        |
| 6.4                      | ΑΠΟΡΡΙΨΗ ΣΥΜΒΑΤΙΚΩΝ ΥΛΙΚΩΝ – ΑΝΤΙΚΑΤΑΣΤΑΣΗ .....   | 45        |
| 6.5                      | ΔΕΙΓΜΑΤΑ – ΔΕΙΓΜΑΤΟΛΗΨΙΑ – ΕΡΓΑΣΤΗΡΙΑΚΕΣ ΕΞΕΤΑΣΕΙΣ .....   | 46        |
| 6.6                      | ΕΓΓΥΗΜΕΝΗ ΛΕΙΤΟΥΡΓΙΑ ΠΡΟΜΗΘΕΙΑΣ .....  | 46        |
| 6.7                      | ΑΝΑΠΡΟΣΑΡΜΟΓΗ ΤΙΜΗΣ .....  | 46        |
| 6.8                      | ΚΑΤΑΓΓΕΛΙΑ ΤΗΣ ΣΥΜΒΑΣΗΣ- ΥΠΟΚΑΤΑΣΤΑΣΗ ΑΝΑΔΟΧΟΥ- .....  | 46        |
| <b>ΠΑΡΑΡΤΗΜΑΤΑ .....</b> | <b>48</b>  |           |
|                          | ΠΑΡΑΡΤΗΜΑ Ι – ΠΕΡΙΓΡΑΦΗ ΦΥΣΙΚΟΥ ΑΝΤΙΚΕΙΜΕΝΟΥ - ΤΕΧΝΙΚΕΣ ΠΡΟΔΙΑΓΡΑΦΕΣ - ΣΥΓΓΡΑΦΗ ΥΠΟΧΡΕΩΣΕΩΝ        |           |
|                          | ΑΝΑΔΟΧΟΥ .....   | 48        |
|                          | Ι.1 ΠΕΡΙΓΡΑΦΗ ΦΥΣΙΚΟΥ ΑΝΤΙΚΕΙΜΕΝΟΥ .....   | 48        |
|                          | Ι2. ΤΕΧΝΙΚΕΣ ΠΡΟΔΙΑΓΡΑΦΕΣ - ΓΕΝΙΚΗ ΣΥΓΓΡΑΦΗ ΥΠΟΧΡΕΩΣΕΩΝ ΑΝΑΔΟΧΟΥ .....                             | 52        |
|                          | ΠΑΡΑΡΤΗΜΑ ΙΙ – ΥΠΟΔΕΙΓΜΑ ΟΙΚΟΝΟΜΙΚΗΣ ΠΡΟΣΦΟΡΑΣ .....   | 64        |
|                          | ΠΑΡΑΡΤΗΜΑ ΙΙΙ – ΥΠΟΔΕΙΓΜΑΤΑ ΕΓΓΥΗΤΙΚΩΝ ΕΠΙΣΤΟΛΩΝ .....   | 65        |
|                          | ΠΑΡΑΡΤΗΜΑ ΙV ΥΠΟΔΕΙΓΜΑ ΤΥΠΟΠΟΙΗΜΕΝΟΥ ΕΝΤΥΠΟΥ ΥΠΕΥΘΥΝΗΣ ΔΗΛΩΣΗΣ (ΤΕΥΔ) & ΟΔΗΓΙΕΣ .....              | 67        |

**1. ΑΝΑΘΕΤΟΥΣΑ ΑΡΧΗ ΚΑΙ ΑΝΤΙΚΕΙΜΕΝΟ ΣΥΜΒΑΣΗΣ****1.1 Στοιχεία Αναθέτουσας Αρχής**

|                                       |  |
|---------------------------------------|--|
| Επωνυμία                              | ΠΕΡΙΦΕΡΕΙΑ ΔΥΤΙΚΗΣ ΕΛΛΑΔΑΣ – Π.Ε. ΗΛΕΙΑΣ                                 |
| Ταχυδρομική διεύθυνση                 | Διοικητήριο  |
| Πόλη                                  | Πύργος   |
| Ταχυδρομικός Κωδικός                  | 27131  |
| Χώρα <sup>1</sup>                     | Ελλάδα   |
| Κωδικός NUTS <sup>2</sup>             | EL633  |
| Τηλέφωνο                              | 2621360263   |
| Φαξ                                   | 2621033278   |
| Ηλεκτρονικό Ταχυδρομείο               | <a href="mailto:aniarchos@ilia.pde.gov.gr">aniarchos@ilia.pde.gov.gr</a> |
| Αρμόδιος για πληροφορίες <sup>3</sup> | Α.Νιάρχος  |
| Γενική Διεύθυνση στο διαδίκτυο (URL)  | <a href="http://www.pde.gov.gr">www.pde.gov.gr</a>                       |

**Είδος Αναθέτουσας Αρχής**

Η Αναθέτουσα Αρχή είναι η Περιφέρεια Δυτικής Ελλάδας-Περιφερειακή Ενότητα Ηλείας και ανήκει στην Γενική Κυβέρνηση-Υποτομέας ΟΤΑ

**Κύρια δραστηριότητα Α.Α.<sup>4</sup>**

Η κύρια δραστηριότητα της Αναθέτουσας Αρχής είναι Γενικές Δημόσιες Υπηρεσίες.

Εφαρμοστέο εθνικό δίκαιο είναι το Ελληνικό και ειδικότερα ο ν.4412/2016 « Δημόσιες Συμβάσεις Έργων, Προμηθειών, και Υπηρεσιών (προσαρμογή στις οδηγίες 2014/24/ΕΕ και 2014/25/ΕΕ):

**Στοιχεία Επικοινωνίας<sup>5</sup>**

- α) Τα έγγραφα της σύμβασης είναι διαθέσιμα για ελεύθερη, πλήρη, άμεση & δωρεάν ηλεκτρονική πρόσβαση μέσω της διαδικτυακής πύλης [www.promitheus.gov.gr](http://www.promitheus.gov.gr) του Ε.Σ.Η.ΔΗ.Σ.<sup>6</sup>
- β) Κάθε είδους επικοινωνία και ανταλλαγή πληροφοριών και η υποβολή προσφορών πραγματοποιείται μέσω της διαδικτυακής πύλης [www.promitheus.gov.gr](http://www.promitheus.gov.gr) του Ε.Σ.Η.ΔΗ.Σ.
- γ) Περαιτέρω πληροφορίες είναι διαθέσιμες από την προαναφερθείσα διεύθυνση ή [www.pde.gov.gr](http://www.pde.gov.gr)

<sup>1</sup> Μόνο για συμβάσεις άνω των ορίων

<sup>2</sup> Μόνο για συμβάσεις άνω των ορίων

<sup>3</sup> Συμπληρώνεται το όνομα, η διεύθυνση, ο αριθμός τηλεφώνου και τηλεμοιοτυπικού μηχανήματος (FAX), η διεύθυνση ηλεκτρονικού ταχυδρομείου (e-mail) της υπηρεσίας που διενεργεί τον διαγωνισμό, καθώς και ο αρμόδιος υπάλληλος της υπηρεσίας αυτής, άρθρο 53 παρ. 2 περ. γ του ν. 4412/2016

<sup>4</sup> Επιλέγεται η κύρια δραστηριότητα της Α.Α., βλέπε και Παράρτημα ΙΙ (Προκήρυξη Σύμβασης), Τμήμα Ι, παρ. 1.5, Εκτελεστικού Κανονισμού (ΕΕ) 2015/1986 της Επιτροπής (L 296). α) Γενικές δημόσιες υπηρεσίες β) Άμυνα, γ) Δημόσια τάξη και ασφάλεια, δ) Περιβάλλον, ε) Οικονομικές και δημοσιονομικές υποθέσεις, στ) Υγεία, ζ) Στέγαση και υποδομές κοινής ωφέλειας, η) Κοινωνική προστασία, θ) Αναψυχή, πολιτισμός και θρησκεία, ι) Εκπαίδευση, ια) Τυχόν άλλη δραστηριότητα.

<sup>5</sup> Επιλέγονται και συμπληρώνονται τα αντίστοιχα εδάφια, πρβλ άρθρα 22 και 67 ν. 4412/16

<sup>6</sup> Εάν η πρόσβαση στα έγγραφα είναι περιορισμένη, αντί για τα αναφερόμενα στο α) συμπληρώνεται: «Η πρόσβαση στα έγγραφα είναι περιορισμένη. Περαιτέρω πληροφορίες παρέχονται στην διεύθυνση (URL) : .....»

## 1.2 Στοιχεία Διαδικασίας-Χρηματοδότηση

### Είδος διαδικασίας

Ο διαγωνισμός θα διεξαχθεί με την ανοικτή διαδικασία του άρθρου 27 του ν. 4412/16.

### Χρηματοδότηση της σύμβασης<sup>7</sup>

Η δαπάνη για την εν λόγω σύμβαση χρηματοδοτείται από πιστώσεις Κ.Α.Π. σύμφωνα με την 3η τροποποίηση του Ετήσιου Επενδυτικού προγράμματος έτους 2019 της Περιφέρειας Δυτικής Ελλάδας χρηματοδοτούμενο από τους Κεντρικούς Αυτοτελείς Πόρους (ΚΑΠ) με ενάρθρο **2019ΚΑΠ1411000**.

Η δαπάνη για την εν λόγω σύμβαση βαρύνει τον Προϋπολογισμό της Περιφέρειας Δυτικής Ελλάδας – Π.Ε. Ηλείας και συγκεκριμένα τον **Ε.Φ.:03.071 & Κ.Α.Ε.: 03.071.9829.01.0002 του οικονομικού έτους 2020, βάσει της αρ. 51820/3780/18-02-2020 απόφασης δέσμευσης πίστωσης της Δ/σης Οικονομικού – Δημοσιονομικού Ελέγχου της Π.Δ.Ε., (Α/Α:1272, ΑΔΑ:ΩΤΗΟ7Λ6-ΖΔ5).**

## 1.3 Συνοπτική Περιγραφή φυσικού και οικονομικού αντικείμενου της σύμβασης

Το αντικείμενο των συμβατικών υποχρεώσεων του Αναδόχου θα είναι η προμήθεια, η εγκατάσταση και η θέση σε πλήρη λειτουργία ενός (1) κεντρικού συστήματος κλιματισμού τύπου μεταβλητού όγκου ψυκτικού ρευστού (VRV) στο κτίριο “ΣΩΣΙΠΟΛΙΣ” στον Πύργο Ηλείας.

Το σύστημα κλιματισμού θα είναι κεντρικό και θα αποτελείται από εξωτερική μονάδα (συστοιχία δύο αερόψυκτων αντλιών θερμότητας), συνολικής ψυκτικής και θερμικής απόδοσης, τουλάχιστον 78KW και 87KW αντίστοιχα, δεκαπέντε (15) εσωτερικές κλιματιστικές μονάδες, δικτύου αεραγωγών (καναλάτες), ψευδοροφής, με χειριστήρια ελέγχου καθώς και όλα τα επιμέρους είδη προμήθειας και εγκατάστασης, που είναι απαραίτητα για πλήρη εγκατάσταση και ορθή λειτουργία του συστήματος, όπως δίκτυο χαλκοσωλήνων ψυκτικού ρευστού υγρής και αέριας φάσης, ειδικοί διακλαδωτήρες (joints), δίκτυο αεραγωγών, στόμια αερισμού – κλιματισμού, κιβώτια κλιματισμού (plenum), δίκτυο αποχέτευσης συμπυκνωμάτων, υφιστάμενες μονάδες ανάκτησης θερμότητας (VAM) και άλλα είδη προμήθειας και εγκατάστασης που περιγράφονται αναλυτικά στο Παράρτημα Ι της παρούσας Διακήρυξης.

**Η σύμβαση θα ανατεθεί με το κριτήριο της πλέον συμφέρουσας από οικονομική άποψη προσφοράς, βάσει <sup>8</sup> τιμής**, σε ευρώ για τη συνολική ποσότητα του υπό προμήθεια είδους, με την προϋπόθεση η προσφορά να μην υπερβαίνει την προϋπολογισθείσα δαπάνη της ανωτέρω προμήθειας και να είναι σύμφωνα με όσα αναλυτικά περιγράφονται στο **ΠΑΡΑΡΤΗΜΑ Ι**, που αποτελεί αναπόσπαστο μέρος της Διακήρυξης αυτής.

Η παρούσα Σύμβαση δε διαχωρίζεται σε τμήματα και η αναθέτουσα αρχή, για λόγους δημοσίου συμφέροντος, θα επιλέξει για την προμήθεια έναν ανάδοχο. Η ανωτέρω προμήθεια θα εκτελεστεί σαν ενιαίο τμήμα, δεν μπορεί να χωριστεί σε επιμέρους τμήματα λόγω της φύσης της προμήθειας που αφορά την προμήθεια και εγκατάστασης ενός ολοκληρωμένου και πλήρως λειτουργικού κεντρικού συστήματος κλιματισμού τύπου μεταβλητού όγκου ψυκτικού ρευστού (VRV).

Τα προς προμήθεια είδη κατατάσσονται στον ακόλουθο κωδικό του Κοινού Λεξιλογίου δημοσίων συμβάσεων (CPV) : **42512000-8**.

Η εκτιμώμενη αξία της σύμβασης ανέρχεται στο ποσό των **80.600,00€ συμπεριλαμβανομένου ΦΠΑ 24%** (προϋπολογισμός χωρίς ΦΠΑ: €65.000,00€, ΦΠΑ: 15.600,00€).

Η διάρκεια της σύμβασης ορίζεται σε ενενήντα (**90**) **ημέρες** από την ημερομηνία υπογραφής της Σύμβασης.

<sup>7</sup> Άρθρο 53 παρ. 2 εδ. ζ ν. 4412/2016

<sup>8</sup> Άρθρο 86 ν.4412/2016.

**1.4 Θεσμικό πλαίσιο**

Η ανάθεση και εκτέλεση της σύμβασης διέπονται από την κείμενη νομοθεσία και τις κατ' εξουσιοδότηση αυτής εκδοθείσες κανονιστικές πράξεις, όπως ισχύουν και ιδίως<sup>9</sup>:

- του ν. 4412/2016 (Α' 147) *“Δημόσιες Συμβάσεις Έργων, Προμηθειών και Υπηρεσιών (προσαρμογή στις Οδηγίες 2014/24/ΕΕ και 2014/25/ΕΕ)”*
- του ν. 4314/2014 (Α' 265)<sup>10</sup>, *“Α) Για τη διαχείριση, τον έλεγχο και την εφαρμογή αναπτυξιακών παρεμβάσεων για την προγραμματική περίοδο 2014–2020, Β) Ενσωμάτωση της Οδηγίας 2012/17 του Ευρωπαϊκού Κοινοβουλίου και του Συμβουλίου της 13ης Ιουνίου 2012 (ΕΕ L 156/16.6.2012) στο ελληνικό δίκαιο, τροποποίηση του ν. 3419/2005 (Α' 297) και άλλες διατάξεις”* και του ν. 3614/2007 (Α' 267) *«Διαχείριση, έλεγχος και εφαρμογή αναπτυξιακών παρεμβάσεων για την προγραμματική περίοδο 2007 -2013»*,
- του ν. 4270/2014 (Α' 143) *«Αρχές δημοσιονομικής διαχείρισης και εποπτείας (ενσωμάτωση της Οδηγίας 2011/85/ΕΕ) – δημόσιο λογιστικό και άλλες διατάξεις»*,
- του ν. 4250/2014 (Α' 74) *«Διοικητικές Απλουστεύσεις - Καταργήσεις, Συγχωνεύσεις Νομικών Προσώπων και Υπηρεσιών του Δημοσίου Τομέα-Τροποποίηση Διατάξεων του π.δ. 318/1992 (Α'161) και λοιπές ρυθμίσεις»* και ειδικότερα τις διατάξεις του άρθρου 1,
- της παρ. Ζ του Ν. 4152/2013 (Α' 107) *«Προσαρμογή της ελληνικής νομοθεσίας στην Οδηγία 2011/7 της 16.2.2011 για την καταπολέμηση των καθυστερήσεων πληρωμών στις εμπορικές συναλλαγές»*,
- του ν. 4129/2013 (Α' 52) *«Κύρωση του Κώδικα Νόμων για το Ελεγκτικό Συνέδριο»*
- του άρθρου 26 του ν.4024/2011 (Α 226) *«Συγκρότηση συλλογικών οργάνων της διοίκησης και ορισμός των μελών τους με κλήρωση»*,<sup>11</sup>
- του ν. 4013/2011 (Α' 204) *«Σύσταση ενιαίας Ανεξάρτητης Αρχής Δημοσίων Συμβάσεων και Κεντρικού Ηλεκτρονικού Μητρώου Δημοσίων Συμβάσεων...»*,
- του ν. 3861/2010 (Α' 112) *«Ενίσχυση της διαφάνειας με την υποχρεωτική ανάρτηση νόμων και πράξεων των κυβερνητικών, διοικητικών και αυτοδιοικητικών οργάνων στο διαδίκτυο "Πρόγραμμα Διαύγεια" και άλλες διατάξεις”*,
- του άρθρου 4 του π.δ. 118/07 (Α' 150)<sup>12</sup>
- του άρθρου 5 της απόφασης με αριθμ. 11389/1993 (Β' 185) του Υπουργού Εσωτερικών<sup>13</sup>
- του ν. 3548/2007 (Α' 68) *«Καταχώριση δημοσιεύσεων των φορέων του Δημοσίου στο νομαρχιακό και τοπικό Τύπο και άλλες διατάξεις»*,
- του ν. 2859/2000 (Α' 248) *«Κύρωση Κώδικα Φόρου Προστιθέμενης Αξίας»*,
- του ν.2690/1999 (Α' 45) *“Κύρωση του Κώδικα Διοικητικής Διαδικασίας και άλλες διατάξεις”* και ιδίως των άρθρων 7 και 13 έως 15,

<sup>9</sup> Προσθήκες και εν γένει προσαρμογές άρθρων της διακήρυξης (πέραν των όσων ήδη προβλέπονται ρητά στο κείμενο και τις υποσημειώσεις της διακήρυξης), μπορούν να προστίθενται και να περιλαμβάνονται, μόνο εφόσον είναι απόλυτα συμβατές με την ισχύουσα νομοθεσία, στο πλαίσιο της ρήτρας ευελιξίας.

<sup>10</sup> Εφόσον πρόκειται για σύμβαση που συγχρηματοδοτείται από πόρους της Ευρωπαϊκής Ένωσης.

<sup>11</sup> Μόνο εφόσον επιλεγεί η διενέργεια κλήρωσης για τη συγκρότηση συλλογικών οργάνων

<sup>12</sup> Ειδικά η υποχρέωση δημοσίευσης προκήρυξης σε δύο ημερήσιες οικονομικές εφημερίδες ευρείας κυκλοφορίας, που προβλέπεται στο άρθρο 4 του ως άνω προεδρικού διατάγματος έχει καταργηθεί από 01.01.2018, σύμφωνα με την παρ. 10 του άρθρου 379. Ειδικά η υποχρέωση δημοσίευσης προκήρυξης σε τοπική εφημερίδα, που προβλέπεται στο ίδιο άρθρο, όταν ο διαγωνισμός προκηρύσσεται από περιφερειακή υπηρεσία, καταργείται με την επιφύλαξη της παρ. 12 του άρθρου 379.

<sup>13</sup> Ειδικά η υποχρέωση δημοσίευσης εφάπαξ περιλήψης σε δύο οικονομικές εφημερίδες, που προβλέπεται στο άρθρο 5 της ως άνω απόφασης, έχει καταργηθεί από 01.01.2018, σύμφωνα με την παρ. 10 του άρθρου 379. Ειδικά η υποχρέωση δημοσίευσης εφάπαξ περιλήψης σε τοπική εφημερίδα, που προβλέπεται στο ίδιο άρθρο, καταργείται με την επιφύλαξη της παρ. 12 του άρθρου 379.

- του ν. 2121/1993 (Α' 25) "Πνευματική Ιδιοκτησία, Συγγενικά Δικαιώματα και Πολιτιστικά Θέματα",
- του π.δ 28/2015 (Α' 34) "Κωδικοποίηση διατάξεων για την πρόσβαση σε δημόσια έγγραφα και στοιχεία",
- του π.δ. 80/2016 (Α' 145) "Ανάληψη υποχρεώσεων από τους Διατάκτες",
- του π.δ. 39/2017 (Α' 64) «Κανονισμός εξέτασης προδικαστικών προσφυγών ενώπιων της Α.Ε.Π.Π. της με αρ. 57654 (Β' 1781/23.5.2017) Απόφασης του Υπουργού Οικονομίας και Ανάπτυξης «Ρύθμιση ειδικότερων θεμάτων λειτουργίας και διαχείρισης του Κεντρικού Ηλεκτρονικού Μητρώου Δημοσίων Συμβάσεων (ΚΗΜΔΗΣ) του Υπουργείου Οικονομίας και Ανάπτυξης»,
- της με αρ. 56902/215 (Β' 1924/2.6.2017) Απόφασης του Υπουργού Οικονομίας και Ανάπτυξης «Τεχνικές λεπτομέρειες και διαδικασίες λειτουργίας του Εθνικού Συστήματος Ηλεκτρονικών Δημοσίων Συμβάσεων (Ε.Σ.Η.ΔΗ.Σ.),»
- του Ν. 4555/18 (ΦΕΚ 133/19.07.2018 τεύχος Α') : Μεταρρύθμιση του θεσμικού πλαισίου της Τοπικής Αυτοδιοίκησης - Εμβάθυνση της Δημοκρατίας - Ενίσχυση της Συμμετοχής - Βελτίωση της οικονομικής και αναπτυξιακής λειτουργίας των Ο.Τ.Α. [Πρόγραμμα «ΚΛΕΙΣΘΕΝΗΣ Ι»],
- Ν. 4605/19 (ΦΕΚ 52/01.04.2019 τεύχος Α'): Εναρμόνιση της ελληνικής νομοθεσίας με την Οδηγία (ΕΕ) 2016/943 του Ευρωπαϊκού Κοινοβουλίου και του Συμβουλίου της 8ης Ιουνίου 2016 σχετικά με την προστασία της τεχνολογίας και των επιχειρηματικών πληροφοριών που δεν έχουν αποκαλυφθεί (εμπορικό απόρρητο) από την παράνομη απόκτηση, χρήση και αποκάλυψή τους (ΕΕL 157 της 15.6.2016) - Μέτρα για την επιτάχυνση του έργου του Υπουργείου Οικονομίας και Ανάπτυξης και άλλες διατάξεις. » Άρθρο 43 Τροποποίηση διατάξεων του ν. 4412/2016 ( Α' 147) & άρθρο 44, και 45,
- των σε εκτέλεση των ανωτέρω νόμων εκδοθεισών κανονιστικών πράξεων, των λοιπών διατάξεων που αναφέρονται ρητά ή απορρέουν από τα οριζόμενα στα συμβατικά τεύχη της παρούσας, καθώς και του συνόλου των διατάξεων του ασφαλιστικού, εργατικού, κοινωνικού, περιβαλλοντικού και φορολογικού δικαίου που διέπει την ανάθεση και εκτέλεση της παρούσας σύμβασης, έστω και αν δεν αναφέρονται ρητά παραπάνω.

Και επίσης:

1. Τις διατάξεις του άρθρου 3 του Ν. 3852/2010 (ΦΕΚ.87/τ.Α/7.6.2010) «Νέα Αρχιτεκτονική της Αυτοδιοίκησης και της Αποκεντρωμένης Διοίκησης – Πρόγραμμα Καλλικράτης» με το οποίο συστήθηκαν και συγκροτήθηκαν οι Περιφέρειες ως ΝΠΔΔ - ΟΤΑ Β',
2. Το υπ' αριθμ. ΦΕΚ 4309/τ.Β'/30.12.2016 με θέμα «Έγκριση τροποποίησης του Οργανισμού της Περιφέρειας Δυτικής Ελλάδας»,
3. Τις διατάξεις του Ν.4412/2016 (ΦΕΚ 147/τ.Β/8-8-2016) «Δημόσιες Συμβάσεις Έργων, Προμηθειών και Υπηρεσιών (προσαρμογή στις Οδηγίες 2014/24/ΕΕ και 2014/25/ΕΕ)», όπως τροποποιήθηκε και ισχύει.
4. Τις διατάξεις του άρθρου 116 του Ν.4555/2018,
5. Τις διατάξεις του άρθρου 1 «Σκοπός» του Ν.4270/2014 (ΦΕΚ.143Α') «Αρχές δημοσιονομικής διαχείρισης και εποπτείας (ενσωμάτωση της Οδηγίας 2011/85/ΕΕ) – δημόσιο λογιστικό και άλλες διατάξεις»,
6. Τις διατάξεις του Ν. 3861/2010 (Φ.Ε.Κ. 112/τ.Α/13-07-2010), περί ενίσχυσης της διαφάνειας, με την υποχρεωτική ανάρτηση νόμων και πράξεων των κυβερνητικών, διοικητικών και αυτοδιοικούμενων οργάνων στο διαδίκτυο «Πρόγραμμα Διαύγεια» και άλλες διατάξεις,
7. Το Π.Δ. 80/2016 (ΦΕΚ 145/τ.Α/5-8-2016) «Ανάληψη υποχρεώσεων από τους διατάκτες» και την υπ' αριθμό 2/100018/0026/30-12-2016 εγκύκλιο του Γ.Λ.Κ. περί «κοινοποίησης διατάξεων σχετικά με την ανάληψη υποχρεώσεων από τους διατάκτες και παροχής οδηγιών»,
8. Το Ν.3548/07 (ΦΕΚ. 68/τ.Α/20-3-2007) «Καταχώρηση δημοσιεύσεων των φορέων του Δημοσίου στο Νομαρχιακό και τοπικό Τύπο και άλλες διατάξεις».

9. Την υπ αριθμ 313/2019 απόφαση του Πολυμελούς Πρωτοδικείου Πατρών, περί επικύρωσης των αποτελεσμάτων των περιφερειακών εκλογών της 26ης Μάιου 2019 και 2ας Ιουνίου 2019 και το από 29/08/2019 πρακτικό ορκωμοσίας της νέας περιφερειακής αρχής της Περιφέρειας Δυτικής Ελλάδας.
10. Την υπ' αριθ.258207/3469/3.9.2019 (ΦΕΚ.706τ.ΥΟΔΔ/9.9.2019) απόφαση του Περιφερειάρχη Δυτικής Ελλάδας με θέμα «Ορισμός Αντιπεριφερειάρχων της Περιφέρειας Δυτικής Ελλάδας»
11. Την υπ. αριθ. 143/2019 (10η Συνεδρίαση στις 1.9.2019) απόφαση του Περιφερειακού Συμβουλίου Δυτικής Ελλάδας με την οποία «εξελέγησαν τα τακτικά και τα αναπληρωματικά μέλη της Οικονομικής Επιτροπής της Περιφέρειας Δυτικής Ελλάδας, για την περιφερειακή περίοδο 1/9/2019 έως 7/11/2021 (άρθρο 175 παρ.1, 2 και 3 του Ν.3852/2010)».
12. Την υπ. αριθμ. 274705/3714/19-9-2019 (ΑΔΑ: 6ΛΩΔ7Λ6-ΔΓΣ) απόφαση του Περιφερειάρχη Δυτικής Ελλάδας με θέμα «Ορισμός Προέδρου και μελών της Οικονομικής Επιτροπής της Περιφέρειας Δυτικής Ελλάδας»,
13. Την υπ' αριθμ. ΠΔΕ/ΔΔ/287072/3873/1-10-2019(ΦΕΚ 4027/τ. Β/4-11-2019) Απόφαση του κ. Περιφερειάρχη Δυτ. Ελλάδας περί εξουσιοδότησης υπογραφής με εντολή Περ/χη στον Οικονομικής Πολιτικής και Διοίκησης Π.Δ.Ε.
14. Τις διατάξεις της παραγράφου 2 του άρθρου 3 «Αρμοδιότητες Οικονομικής Επιτροπής των Δήμων & των Περιφερειών» του Ν.4623/2019 (ΦΕΚ.134Α'/9.8.2019) «Ρυθμίσεις του Υπουργείου Εσωτερικών...», που αντικατέστησε το άρθρο 176 του Ν.3852/2010 «Σχέδιο Καλλικράτης» «αρμοδιότητες οικονομικής επιτροπής περιφερειών»,
15. Την αριθμ. 281668/3810/26-9-2019 απόφαση Περιφερειάρχη Δυτικής Ελλάδας με θέμα «Μεταβίβαση άσκησης αρμοδιοτήτων οργανικών μονάδων της Περιφέρειας Δυτικής Ελλάδας σε Αντιπεριφερειάρχες και σε εκλεγμένους Περιφερειακούς Συμβούλους»,
16. Την υπ' αριθ. 2/42053/0094/2002 απόφαση Υπ. Οικονομίας, με την οποία αναπροσαρμόστηκε το χρηματικό ποσό του άρθρου 41 του Ν.Δ. 496/74 για την σύναψη σύμβασης, σε δύο χιλιάδες πεντακόσια (2.500) ευρώ,
17. Τις διατάξεις της παραγράφου (γ) του άρθρου 176 του Ν.3852/2010 «Νέα Αρχιτεκτονική της Αυτοδιοίκησης και της Αποκεντρωμένης Διοίκησης – Πρόγραμμα Καλλικράτης» (ΦΕΚ 87/τΑ'/2010), το οποίο τροποποιήθηκε με το άρθρο 5 του Ν.4071/2012 «Ρυθμίσεις για την τοπική ανάπτυξη, την αυτοδιοίκηση και την αποκεντρωμένη διοίκηση Ενσωμάτωση Οδηγίας 2009/50/ΕΚ» (ΦΕΚ 58/τΑ'/2012) σύμφωνα με το οποίο η Οικονομική Επιτροπή είναι αρμόδια για α) «Την κατάρτιση των όρων, τη σύνταξη των διακηρύξεων, τη διεξαγωγή και κατακύρωση κάθε μορφής δημοπρασιών και διαγωνισμών, καθώς και τη συγκρότηση των ειδικών επιτροπών διεξαγωγής και αξιολόγησης από μέλη της ή ειδικούς επιστήμονες, υπαλλήλους της περιφέρειας ή δημόσιους υπαλλήλους» και β) «για την έγκριση των δαπανών και τη διάθεση πιστώσεων του Προϋπολογισμού, εκτός από εκείνες που σύμφωνα με τις κείμενες διατάξεις αποφασίζει ο Περιφερειακό Συμβούλιο»,
18. Την υπ' αρ. 182/2019 Απόφαση (ΑΔΑ: Ψ3Σ27Λ6-ΨΤΝ) του Περιφερειακού Συμβουλίου με θέμα: «Έγκριση Προϋπολογισμού Περιφέρειας Δυτικής Ελλάδας έτους 2020», που κρίθηκε νόμιμη με την 277812/31-12-2019 (ΑΔΑ: ΩΧΦΟΟΡ1Φ-ΤΙΤ) Απόφαση του κ. Συντονιστή της Απ/νης Διοίκησης Πελ/νήσου, Δ.Ε & Ιονίου.
19. Την υπ' αριθ.187/09-12-2019 (ΑΔΑ:9ΠΨΠ7Λ6-ΜΙΨ) απόφαση του Περιφερειακού Συμβουλίου Δυτικής Ελλάδας σχετικά με την προένταξη της προμήθειας στο Επενδυτικό Πρόγραμμα 2019 της Π.Ε. Ηλείας, /Π.Δ.Ε με προϋπολογισμό 80.600,00€ μετά του Φ.Π.Α..
20. Την υπ' αριθμ. 191/2019 απόφαση του Περιφερειακού Συμβουλίου Δυτ. Ελλάδας (στην 15/2019 συνεδρίαση του) περί έγκρισης της Ε' τροποποίησης του Προϋπολογισμού της ΠΔΕ έτους 2019.
21. Την υπ' αριθ. 197/23-12-2019 (ΑΔΑ:ΨΡΧΟ7Λ6-Ε2Δ) απόφαση του Περιφερειακού Συμβουλίου με την οποία έγινε η έγκριση 3ης Τροποποίησης Ετήσιου Επενδυτικού Προγράμματος της Π.Ε. Ηλείας/ΠΔΕ χρηματοδοτούμενο από τους ΚΑΠ.
22. Την υπ' αριθμ. 9/22-01-2020 (ΑΔΑ:ΨΡΔ97Λ6-Τ9Ρ) απόφαση του Περιφερειακού Συμβουλίου με την οποία εγκρίθηκε ο τρόπος ανάθεσης με ανοικτή διαδικασία σύμφωνα με το άρθρο 27 του Ν.4412/2016.



23. Το αρ. πρωτ. 25605/267/05-02-2020 αίτημα στον Διατάκτη Π.Δ.Ε., για τη δέσμευση πίστωσης στον προϋπολογισμό της Π.Δ.Ε./ Π.Ε. Ηλείας έτους 2020 για τη κάλυψη του κόστους που αφορά την προμήθεια και εγκατάσταση συστήματος κεντρικού κλιματισμού τύπου μεταβλητού όγκου ψυκτικού ρευστού (VRV) του κτιρίου «ΣΩΣΙΠΟΛΙΣ».
24. Την με αρ. πρωτ.: ΠΔΕ/ΔΟΔΕ/39269/2951/24-01-2020 Βεβαίωση Δέσμευσης Πίστωσης της Δ/σης Οικονομικού - Δημοσιονομικού Έλεγχου της Π.Δ.Ε..
25. Το γεγονός ότι η δαπάνη περιλαμβάνεται σε εγγεγραμμένη πίστωση στον σχετικό Κ.Α.Ε. Δαπάνες Διοίκησης και Λειτουργίας 9829.01.0008, με την έγκριση του ετήσιου προϋπολογισμού έτους 2020 με την απόφαση 182/2019, από το Περιφερειακό Συμβούλιο και έχει περαιτέρω εξειδικευτεί με την απόφαση υπ' αριθ. 187/2019 του Περιφερειακού Συμβουλίου «Έγκριση προένταξης Προμήθειας και εγκατάστασης συστήματος κεντρικού κλιματισμού τύπου μεταβλητού όγκου ψυκτικού ρευστού (VRV) του κτιρίου «ΣΩΣΙΠΟΛΙΣ», στο Ετήσιο Επενδυτικό Πρόγραμμα 2019 της Περιφέρειας Δυτικής Ελλάδας/Π.Ε. Ηλείας, συνεπώς δεν απαιτείται προηγούμενη απόφαση συλλογικού οργάνου (Οικονομική Επιτροπή) για την εξειδίκευση της πίστωσης.
26. Το γεγονός ότι υπάρχει ήδη εγγεγραμμένη πίστωση στον προϋπολογισμό οικονομικού έτους 2020 της Π.Δ.Ε. και ειδικότερα της Π.Ε. Ηλείας για την κάλυψη της σχετικής δαπάνης, η οποία θα βαρύνει τις πιστώσεις του Ε.Φ.:03.071 & Κ.Α.Ε.:9829.01.0002, βάσει της αρ. 51820/3780/18-02-2020 απόφαση δέσμευσης πίστωσης της Δ/σης Οικονομικού – Δημοσιονομικού Ελέγχου, του Τμήματος Οικονομικής Διαχείρισης της Π.Δ.Ε., (Α/Α:1272, ΑΔΑ:ΩΤΗΟ7Λ6-ΖΔ5).
27. Την υπ' αριθ. πρωτ. 104324/1480/07-05-2020 απόφαση της Δ/σης Τεχνικών Έργων Π.Ε. Ηλείας (ΑΔΑ:65ΛΦ7Λ6-3ΤΑ) με την οποία εγκρίθηκε η περιγραφή φυσικού και οικονομικού αντικείμενου, οι τεχνικές προδιαγραφές και τα τεύχη δημοπράτησης της προμήθειας με τίτλο: «Προμήθεια και εγκατάσταση συστήματος κεντρικού κλιματισμού τύπου μεταβλητού όγκου ψυκτικού ρευστού (VRV) του κτιρίου “ΣΩΣΙΠΟΛΙΣ”».
28. Την υπ' αριθ. 529/2020 απόφαση της Οικονομικής Επιτροπής Περιφέρειας Δυτικής Ελλάδας με θέμα: «Έγκριση δημοπράτησης και όρων δημοπράτησης για τη διενέργεια ανοικτής διαγωνιστικής διαδικασίας, κάτω των ορίων μέσω του Εθνικού Συστήματος Ηλεκτρονικών Δημοσίων Συμβάσεων (Ε.Σ.Η.Δ.Η.Σ.) για την ανάδειξη αναδόχου της προμήθειας με τίτλο: «Προμήθεια και εγκατάσταση συστήματος κεντρικού κλιματισμού τύπου μεταβλητού όγκου ψυκτικού ρευστού (VRV) του κτιρίου “ΣΩΣΙΠΟΛΙΣ”», προϋπολογισμού: 80.600,00€ με Φ.Π.Α., με χρηματοδότηση από τους Κεντρικούς Αυτοτελείς Πόρους (ΚΑΠ) της Περιφέρειας Δυτικής Ελλάδας (ενάριθμος 2019ΚΑΠ1411000) και με κριτήριο ανάθεσης την πλέον συμφέρουσα από οικονομική άποψη προσφορά με βάση την τιμή, καθώς και συγκρότηση επιτροπών διενέργειας – Αποσφράγισης και Αξιολόγησης αποτελεσμάτων και Αξιολόγησης Ενστάσεων και Προσφυγών».

## 1.5 Προθεσμία παραλαβής προσφορών και διενέργεια διαγωνισμού

Η καταληκτική ημερομηνία παραλαβής των προσφορών είναι η **30/06/2020** και ώρα **14:30 μ.μ.**<sup>14</sup>

Η διαδικασία θα διενεργηθεί με χρήση της πλατφόρμας του Εθνικού Συστήματος Ηλεκτρονικών Δημοσίων Συμβάσεων (Ε.Σ.Η.Δ.Η.Σ.), η οποία είναι προσβάσιμη μέσω της Διαδικτυακής πύλης [www.promitheus.gov.gr](http://www.promitheus.gov.gr), την **06/07/2020, ημέρα Δευτέρα και ώρα 10:00 π.μ.**

**Προσοχή: Μετά την παρέλευση την καταληκτικής ημερομηνίας και ώρας δεν υπάρχει η δυνατότητα υποβολής προσφοράς στο Σύστημα.**

<sup>14</sup> Κατά τον καθορισμό των προθεσμιών παραλαβής των προσφορών οι Α.Α. λαμβάνουν υπόψη την πολυπλοκότητα της σύμβασης και τον χρόνο που απαιτείται για την προετοιμασία των προσφορών (άρθρο 60 παρ. 1 ν. 4412/2016). Η ελάχιστη προθεσμία παραλαβής των προσφορών στην ανοιχτή διαδικασία καθορίζεται : α) για τις συμβάσεις άνω των ορίων από τις διατάξεις των άρθρων 27, 60 και 67 του ν. 4412/2016 και β) για τις συμβάσεις κάτω των ορίων από τις διατάξεις του άρθρου 121 του ίδιου νόμου, όπως τροποποιήθηκε με το άρθρο 43 παρ. 19 περ. α του ν. 4605/2019.

## 1.6 Δημοσιότητα

### A. Δημοσίευση σε εθνικό επίπεδο <sup>15</sup>

Η προκήρυξη και το πλήρες κείμενο της παρούσας Διακήρυξης καταχωρήθηκαν στο Κεντρικό Ηλεκτρονικό Μητρώο Δημοσίων Συμβάσεων (ΚΗΜΔΗΣ) <sup>16</sup>.

Το πλήρες κείμενο της παρούσας Διακήρυξης καταχωρήθηκε ακόμη και στη διαδικτυακή πύλη του Ε.Σ.Η.ΔΗ.Σ.<sup>17</sup>: <http://www.promitheus.gov.gr>, όπου η σχετική ηλεκτρονική διαδικασία σύναψης σύμβασης στην πλατφόρμα ΕΣΗΔΗΣ έλαβε Συστημικό Αύξοντα Αριθμό : 92570.

Προκήρυξη (περίληψη της παρούσας Διακήρυξης) δημοσιεύεται και στον Ελληνικό Τύπο <sup>18 19 20 21</sup>, σύμφωνα με το άρθρο 66 του Ν. 4412/2016 .

Η προκήρυξη (περίληψη της παρούσας Διακήρυξης) όπως προβλέπεται στην περίπτωση 16 της παραγράφου 4 του άρθρου 2 του Ν. 3861/2010, αναρτήθηκε στο διαδίκτυο, στον ιστότοπο <http://et.diavgeia.gov.gr/> (ΠΡΟΓΡΑΜΜΑ ΔΙΑΥΓΕΙΑ)<sup>22</sup>

Η Διακήρυξη θα καταχωρηθεί στο διαδίκτυο, στην ιστοσελίδα της αναθέτουσας αρχής, στη διεύθυνση (URL) : [www.pde.gov.gr](http://www.pde.gov.gr) στην διαδρομή : ΕΝΗΜΕΡΩΣΗ ► ΠΡΟΚΗΡΥΞΕΙΣ.

### B. Έξοδα δημοσιεύσεων

Η δαπάνη των δημοσιεύσεων στον Ελληνικό Τύπο βαρύνει τον ανάδοχο.

## 1.7 Αρχές εφαρμοζόμενες στη διαδικασία σύναψης

Οι οικονομικοί φορείς δεσμεύονται ότι:

α) τηρούν και θα εξακολουθήσουν να τηρούν κατά την εκτέλεση της σύμβασης, εφόσον επιλεγούν, τις υποχρεώσεις τους που απορρέουν από τις διατάξεις της περιβαλλοντικής, κοινωνικοασφαλιστικής και εργατικής νομοθεσίας, που έχουν θεσπιστεί με το δίκαιο της Ένωσης, το εθνικό δίκαιο, συλλογικές

<sup>15</sup> Άρθρο 66 Ν. 4412/2016. Η παρούσα διακήρυξη και οι προκηρύξεις δεν δημοσιεύονται σε εθνικό επίπεδο, πριν από την ημερομηνία δημοσίευσης στην Επίσημη Εφημερίδα της ΕΕ. Ωστόσο, η δημοσίευση μπορεί να πραγματοποιείται σε κάθε περίπτωση σε εθνικό επίπεδο, όταν οι Α.Α. δεν έχουν ενημερωθεί σχετικά με τη δημοσίευση εντός 48 ωρών από τη βεβαίωση παραλαβής της προκήρυξης/ γνωστοποίησης. Πρβλ. άρθρο 66 του ν. 4412/2016.

<sup>16</sup> Σύμφωνα με τα άρθρα 38 και 66 του Ν. 4412/2016 και την ΥΑ 57654, όπως ισχύουν.

<sup>17</sup> Άρθρο 36 του ν. 4412/2016.

<sup>18</sup> Η υποχρέωση δημοσίευσης της προκήρυξης σε δύο οικονομικές εφημερίδες ευρείας κυκλοφορίας που προβλέπεται στο άρθρο 4 του ΠΔ 118/2007 / άρθρο 5 του Ε.Κ.Π.Ο.Τ.Α. έχει καταργηθεί από την 1<sup>η</sup> Ιανουαρίου 2018. Πρβλ άρθρο 377§1 περίπτ. (59 και 82) και άρθρο 379 §10 ν. 4412/2016 .

<sup>19</sup> Η υποχρέωση δημοσίευσης της προκήρυξης σε μία τοπική εφημερίδα, που προβλέπεται στο άρθρο 4 του ΠΔ 118/2007/άρθρο 5 του ΕΚΠΟΤΑ, συνεχίζει να υφίσταται μέχρι και την 31/12/2020, οπότε και καταργείται. Πρβλ. άρθρο 377§1 περίπτ (59 και 82) και άρθρο 379 §12 ν. 4412/2016.

<sup>20</sup> Η υποχρέωση δημοσίευσης σε νομαρχιακές και τοπικές εφημερίδες του Ν.3548/2007, συνεχίζει να υφίσταται μέχρι και την 31/12/2020, οπότε και καταργείται, βλέπε άρθρο 377§1 περίπτ (35) και άρθρο 379 §12 ν. 4412/2016.

<sup>21</sup> Για τις δημοσιεύσεις περιλήψεων διαγωνισμών στον εθνικό τύπο, βλέπε και ΠΙΝΑΚΑ 1 «ΥΠΟΧΡΕΩΣΕΙΣ ΔΗΜΟΣΙΕΥΣΕΩΝ ΣΤΟΝ ΕΘΝΙΚΟ ΤΥΠΟ ΚΑΤΑ ΤΟΝ Ν.4412/2016», 2<sup>η</sup> ΕΚΔΟΣΗ 13/7/2018, στην ιστοσελίδα της Αρχής, στη διαδρομή Αναθέτουσες Αρχές/Γενικές Οδηγίες/Υποστηρικτικό Υλικό.

<sup>22</sup> Για την καταχώριση των δημοσιεύσεων στο ΚΗΜΔΗΣ και στα λοιπά ηλεκτρονικά μέσα (πχ ΔΙΑΥΓΕΙΑ, TED, ιστοσελίδα α.α.), βλέπε ΠΙΝΑΚΑ 2 με τίτλο : «ΧΡΟΝΙΚΗ ΑΛΛΗΛΟΥΧΙΑ ΚΑΤΑΧΩΡΙΣΗΣ ΣΤΟ ΚΗΜΔΗΣ ΤΩΝ ΣΤΑΔΙΩΝ ΣΥΜΒΑΣΗΣ (ΑΡΘΡΟ 38§3 Ν.4412/16) ΣΕ ΣΥΝΔΥΑΣΜΟ ΜΕ ΑΝΑΡΤΗΣΗ ΣΕ ΛΟΙΠΑ ΗΛΕΚΤΡΟΝΙΚΑ ΜΕΣΑ, ΒΙΒΛΙΑ I & II», στην ιστοσελίδα της Αρχής, στη διαδρομή Αναθέτουσες Αρχές/Γενικές Οδηγίες/Υποστηρικτικό Υλικό.

συμβάσεις ή διεθνείς διατάξεις περιβαλλοντικού, κοινωνικού και εργατικού δικαίου, οι οποίες απαριθμούνται στο Παράρτημα Χ του Προσαρτήματος Α του ν. 4412/2016. Η τήρηση των εν λόγω υποχρεώσεων ελέγχεται και βεβαιώνεται από τα όργανα που επιβλέπουν την εκτέλεση των δημοσίων συμβάσεων και τις αρμόδιες δημόσιες αρχές και υπηρεσίες που ενεργούν εντός των ορίων της ευθύνης και της αρμοδιότητάς τους<sup>23</sup>

β) δεν θα ενεργήσουν αθέμιτα, παράνομα ή καταχρηστικά καθ' όλη τη διάρκεια της διαδικασίας ανάθεσης, αλλά και κατά το στάδιο εκτέλεσης της σύμβασης, εφόσον επιλεγούν

γ) λαμβάνουν τα κατάλληλα μέτρα για να διαφυλάξουν την εμπιστευτικότητα των πληροφοριών που έχουν χαρακτηριστεί ως τέτοιες.

---

<sup>23</sup> Άρθρο 18 παρ. 2 του ν. 4412/2016.

## 2. ΓΕΝΙΚΟΙ ΚΑΙ ΕΙΔΙΚΟΙ ΟΡΟΙ ΣΥΜΜΕΤΟΧΗΣ

### 2.1 Γενικές Πληροφορίες

#### 2.1.1 Έγγραφο της σύμβασης

Τα έγγραφα της παρούσας διαδικασίας σύναψης,<sup>24</sup> είναι τα ακόλουθα:

1. η προκήρυξη (περίληψη) με αριθμ. Πρωτ. 131747/1953/03-06-2020.
2. η παρούσα Διακήρυξη με τα Παραρτήματα που αποτελούν αναπόσπαστο μέρος αυτής.
3. το Τυποποιημένο Έντυπο Υπεύθυνης Δήλωσης [ΤΕΥΔ]
4. οι συμπληρωματικές πληροφορίες που τυχόν παρέχονται στο πλαίσιο της διαδικασίας, ιδίως σχετικά με τις προδιαγραφές και τα σχετικά δικαιολογητικά.

#### 2.1.2 Επικοινωνία - Πρόσβαση στα έγγραφα της Σύμβασης

Όλες οι επικοινωνίες σε σχέση με τα βασικά στοιχεία της διαδικασίας σύναψης της σύμβασης, καθώς και όλες οι ανταλλαγές πληροφοριών, ιδίως η ηλεκτρονική υποβολή, εκτελούνται με τη χρήση της πλατφόρμας του Εθνικού Συστήματος Ηλεκτρονικών Δημοσίων Συμβάσεων (ΕΣΗΔΗΣ), η οποία είναι προσβάσιμη μέσω της Διαδικτυακής πύλης [www.promitheus.gov.gr](http://www.promitheus.gov.gr)<sup>25</sup>.

#### 2.1.3 Παροχή Διευκρινίσεων

Τα σχετικά αιτήματα παροχής διευκρινίσεων υποβάλλονται ηλεκτρονικά, το αργότερο έξι (6) ημέρες πριν την καταληκτική ημερομηνία υποβολής προσφορών και απαντώνται αντίστοιχα, στο πλαίσιο της παρούσας, στη σχετική ηλεκτρονική διαδικασία σύναψης δημόσιας σύμβασης στην πλατφόρμα του ΕΣΗΔΗΣ, η οποία είναι προσβάσιμη μέσω της διαδικτυακής πύλης [www.promitheus.gov.gr](http://www.promitheus.gov.gr). Αιτήματα παροχής συμπληρωματικών πληροφοριών – διευκρινίσεων υποβάλλονται από εγγεγραμμένους στο σύστημα οικονομικούς φορείς, δηλαδή από εκείνους που διαθέτουν σχετικά διαπιστευτήρια που τους έχουν χορηγηθεί (όνομα χρήστη και κωδικό πρόσβασης) και απαραίτητα το ηλεκτρονικό αρχείο με το κείμενο των ερωτημάτων είναι ηλεκτρονικά υπογεγραμμένο<sup>26</sup>. Αιτήματα παροχής διευκρινίσεων που υποβάλλονται είτε με άλλο τρόπο είτε το ηλεκτρονικό αρχείο που τα συνοδεύει δεν είναι ηλεκτρονικά υπογεγραμμένο, δεν εξετάζονται.

Η αναθέτουσα αρχή μπορεί να παρατείνει την προθεσμία παραλαβής των προσφορών, ούτως ώστε όλοι οι ενδιαφερόμενοι οικονομικοί φορείς να μπορούν να λάβουν γνώση όλων των αναγκαίων πληροφοριών για την κατάρτιση των προσφορών στις ακόλουθες περιπτώσεις<sup>27</sup>:

α) Όταν, για οποιονδήποτε λόγο, πρόσθετες πληροφορίες, αν και ζητήθηκαν από τον οικονομικό φορέα έγκαιρα δεν έχουν παρασχεθεί το αργότερο τέσσερις (4) ημέρες πριν από την προθεσμία που ορίζεται για την παραλαβή των προσφορών.

<sup>24</sup> Ως «έγγραφο διαδικασίας σύναψης της σύμβασης» ή «έγγραφο της σύμβασης», κατά την έννοια της περ. 14 της παρ.1 του άρθρου 2 του ν. 4412/2016 νοείται κάθε έγγραφο το οποίο παρέχει ή στο οποίο παραπέμπει η Α.Α. με σκοπό να περιγράψει ή να προσδιορίσει στοιχεία της σύμβασης ή της διαδικασίας ανάθεσης, συμπεριλαμβανομένης της προκήρυξης σύμβασης του άρθρου 63, της προκαταρκτικής προκήρυξης του άρθρου 62, αν χρησιμοποιείται ως μέσο προκήρυξης του διαγωνισμού, των τεχνικών προδιαγραφών, του περιγραφικού εγγράφου, των προτεινόμενων όρων της σύμβασης, των υποδειγμάτων για την προσκόμιση των εγγράφων από τους υποψηφίους και τους προσφέροντες, των πληροφοριών σχετικά με τις γενικές και ειδικές υποχρεώσεις και τυχόν πρόσθετων εγγράφων. Επίσης, στην έννοια αυτή περιλαμβάνονται και η διακήρυξη στην οποία αναφέρονται όλοι οι ειδικοί και γενικοί όροι σύναψης και εκτέλεσης της σύμβασης, το Ενιαίο Ευρωπαϊκό Έγγραφο Σύμβασης (ΕΕΕΣ), οι συμπληρωματικές πληροφορίες που παρέχει η αναθέτουσα αρχή δυνάμει της παρ. 2 του άρθρου 67 και της παρ. 2 του άρθρου 297, το σχέδιο της σύμβασης μετά των παραρτημάτων αυτής και η τεχνική συγγραφή υποχρεώσεων που περιλαμβάνει και τις εφαρμοστέες τεχνικές προδιαγραφές

<sup>25</sup> Επιλέγεται κατά κανόνα η εκ του νόμου υποχρεωτική χρήση του ΕΣΗΔΗΣ για την πρόσβαση στα έγγραφα της σύμβασης και την επικοινωνία. Οι επιλογές που ακολουθούν αφορούν περιπτώσεις που δεν είναι δυνατή εν όλω ή εν μέρει η ελεύθερη πλήρης άμεση και δωρεάν ηλεκτρονική πρόσβαση στα έγγραφα της σύμβασης. Επιπλέον, σε περίπτωση που απαιτούνται ειδικά εργαλεία, συσκευές ή μορφότυποι περιγράφονται στο σημείο αυτό ταυτόχρονα με τον τρόπο πρόσβασης των ενδιαφερομένων.

<sup>26</sup> Πρβλ την Υπουργική Απόφαση με αρ. 56902/215 «Τεχνικές λεπτομέρειες και διαδικασίες λειτουργίας του Εθνικού Συστήματος Ηλεκτρονικών Δημοσίων Συμβάσεων (Ε.Σ.Η.Δ.Η.Σ.)», ΦΕΚ Β' 1924/2017 (άρθρο 14)

<sup>27</sup> Πρβλ. άρθρο 67, παρ.3 του ν. 4412/2016 & άρθρο 121, παρ.5 του ν. 4412/2016.

β) Όταν τα έγγραφα της σύμβασης υφίστανται σημαντικές αλλαγές.

Η διάρκεια της παράτασης θα είναι ανάλογη με τη σπουδαιότητα των πληροφοριών που ζητήθηκαν ή των αλλαγών.

Όταν οι πρόσθετες πληροφορίες δεν έχουν ζητηθεί έγκαιρα ή δεν έχουν σημασία για την προετοιμασία κατάλληλων προσφορών, δεν απαιτείται παράταση των προθεσμιών.

#### 2.1.4 Γλώσσα

Τα έγγραφα της σύμβασης έχουν συνταχθεί στην ελληνική γλώσσα. Τυχόν ενστάσεις ή προδικαστικές προσφυγές υποβάλλονται στην ελληνική γλώσσα.

Οι **προσφορές** και τα περιλαμβανόμενα σε αυτές στοιχεία συντάσσονται στην ελληνική γλώσσα ή συνοδεύονται από επίσημη μετάφρασή τους στην ελληνική γλώσσα. Στα αλλοδαπά δημόσια έγγραφα και δικαιολογητικά εφαρμόζεται η Συνθήκη της Χάγης της 5ης.10.1961, που κυρώθηκε με το ν. 1497/1984 (Α'188)<sup>28</sup>. Ειδικά, τα αλλοδαπά ιδιωτικά έγγραφα συνοδεύονται από μετάφρασή τους στην ελληνική γλώσσα επικυρωμένη είτε από πρόσωπο αρμόδιο κατά τις διατάξεις της εθνικής νομοθεσίας είτε από πρόσωπο κατά νόμο αρμόδιο της χώρας στην οποία έχει συνταχθεί το έγγραφο.<sup>29</sup>

Τα **αποδεικτικά έγγραφα** συντάσσονται στην ελληνική γλώσσα ή συνοδεύονται από επίσημη μετάφρασή τους στην ελληνική γλώσσα. Στα αλλοδαπά δημόσια έγγραφα και δικαιολογητικά εφαρμόζεται η Συνθήκη της Χάγης της 5.10.1961, που κυρώθηκε με το ν. 1497/1984 (Α'188). Ειδικά, τα αλλοδαπά ιδιωτικά έγγραφα συνοδεύονται από μετάφρασή τους στην ελληνική γλώσσα επικυρωμένη είτε από πρόσωπο αρμόδιο κατά τις διατάξεις της εθνικής νομοθεσίας είτε από πρόσωπο κατά νόμο αρμόδιο της χώρας στην οποία έχει συνταχθεί το έγγραφο.<sup>30</sup>

Στις διαδικασίες σύναψης δημοσίων συμβάσεων που διενεργούνται με ηλεκτρονικά μέσα, σύμφωνα με τα άρθρα 22 και 36, οι αλλοδαποί οικονομικοί φορείς δεν έχουν την υποχρέωση να υπογράφουν τα δικαιολογητικά του παρόντος με χρήση προηγμένης ηλεκτρονικής υπογραφής, αλλά μπορεί να τα αυθεντικοποιούν με οποιονδήποτε άλλον πρόσφορο τρόπο, εφόσον στη χώρα προέλευσής τους δεν είναι υποχρεωτική η χρήση προηγμένης ψηφιακής υπογραφής σε διαδικασίες σύναψης δημοσίων συμβάσεων. Στις περιπτώσεις αυτές η προσφορά ή η αίτηση συμμετοχής συνοδεύεται με υπεύθυνη δήλωση, στην οποία δηλώνεται ότι, στη χώρα προέλευσης δεν προβλέπεται η χρήση προηγμένης ψηφιακής υπογραφής ή ότι, στη χώρα προέλευσης δεν είναι υποχρεωτική η χρήση προηγμένης ψηφιακής υπογραφής για τη συμμετοχή σε διαδικασίες σύναψης δημοσίων συμβάσεων. Η υπεύθυνη δήλωση του προηγούμενου εδαφίου φέρει υπογραφή έως και δέκα (10) ημέρες πριν την καταληκτική ημερομηνία υποβολής των προσφορών ή των αιτήσεων συμμετοχής.

Στις περιπτώσεις που με την αίτηση συμμετοχής ή την προσφορά υποβάλλονται ιδιωτικά έγγραφα, αυτά γίνονται αποδεκτά είτε κατά τα προβλεπόμενα στις διατάξεις του ν. 4250/2014 (Α' 94) είτε και σε απλή φωτοτυπία, εφόσον συνοποβάλλεται υπεύθυνη δήλωση, στην οποία βεβαιώνεται η ακρίβειά τους και η οποία φέρει μετά την έναρξη διαδικασίας σύναψης σύμβασης

Ενημερωτικά και τεχνικά φυλλάδια και άλλα έντυπα -εταιρικά ή μη- με ειδικό τεχνικό περιεχόμενο μπορούν να υποβάλλονται στην αγγλική γλώσσα, χωρίς να συνοδεύονται από μετάφραση στην ελληνική.

Κάθε μορφής επικοινωνία με την αναθέτουσα αρχή, καθώς και μεταξύ αυτής και του αναδόχου, θα γίνονται υποχρεωτικά στην ελληνική γλώσσα.

Επιτρέπεται η κατάθεση οιαδήποτε δημόσιου εγγράφου και δικαιολογητικού που αφορά αλλοδαπή Επιχείρηση με τη μορφή επικυρωμένης φωτοτυπίας προερχόμενης είτε από το νόμιμο επικυρωμένο έγγραφο από το αρμόδιο Προξενείο της χώρας του προσφέροντος, είτε από το πρωτότυπο έγγραφο με την σφραγίδα "Apostile" σύμφωνα με την συνθήκη της Χάγης της 05-10-61. Η επικύρωση αυτή πρέπει να έχει γίνει από δικηγόρο κατά την έννοια των άρθρων 454 του Κ.Π.Δ. και 53 του Κώδικα περί Δικηγόρων.

<sup>29</sup> Άρθρο 92, παρ.4 του ν. 4412/2016, , όπως τροποποιήθηκε από την παρ. 8 περ. α του άρθρου 43 του ν. 4605/2019.

<sup>30</sup> Πρβλ. άρθρο 80 παρ. 10 ν. 4412/2016, όπως τροποποιήθηκε από την παρ. 7, περίπτωση α, υποπερίπτωση αβ του άρθρου 43 του ν. 4605/2019.

**2.1.5 Εγγυήσεις<sup>31</sup>**

Οι εγγυητικές επιστολές των παραγράφων 2.2.2 και 4.1. εκδίδονται από πιστωτικά ιδρύματα ή χρηματοδοτικά ιδρύματα ή ασφαλιστικές επιχειρήσεις κατά την έννοια των περιπτώσεων β' και γ' της παρ. 1 του άρθρου 14 του ν. 4364/ 2016 (Α'13)<sup>32</sup>, που λειτουργούν νόμιμα στα κράτη - μέλη της Ένωσης ή του Ευρωπαϊκού Οικονομικού Χώρου ή στα κράτη-μέλη της ΣΔΣ και έχουν, σύμφωνα με τις ισχύουσες διατάξεις, το δικαίωμα αυτό. Μπορούν, επίσης, να εκδίδονται από το Ε.Τ.Α.Α. - Τ.Μ.Ε.Δ.Ε. ή να παρέχονται με γραμμάτιο του Ταμείου Παρακαταθηκών και Δανείων με παρακατάθεση σε αυτό του αντίστοιχου χρηματικού ποσού. Αν συσταθεί παρακαταθήκη με γραμμάτιο παρακατάθεσης χρεογράφων στο Ταμείο Παρακαταθηκών και Δανείων, τα τοκομερίδια ή μερίσματα που λήγουν κατά τη διάρκεια της εγγύησης επιστρέφονται μετά τη λήξη τους στον υπέρ ου η εγγύηση οικονομικό φορέα.

Οι εγγυητικές επιστολές εκδίδονται κατ' επιλογή των οικονομικών φορέων από έναν ή περισσότερους εκδότες της παραπάνω παραγράφου.

Οι εγγυήσεις αυτές περιλαμβάνουν κατ' ελάχιστον τα ακόλουθα στοιχεία: α) την ημερομηνία έκδοσης, β) τον εκδότη, γ) την αναθέτουσα αρχή προς την οποία απευθύνονται, δ) τον αριθμό της εγγύησης, ε) το ποσό που καλύπτει η εγγύηση, στ) την πλήρη επωνυμία, τον Α.Φ.Μ. και τη διεύθυνση του οικονομικού φορέα υπέρ του οποίου εκδίδεται η εγγύηση (στην περίπτωση ένωσης αναγράφονται όλα τα παραπάνω για κάθε μέλος της ένωσης), ζ) τους όρους ότι: αα) η εγγύηση παρέχεται ανέκκλητα και ανεπιφύλακτα, ο δε εκδότης παραιτείται του δικαιώματος της διαιρέσεως και της διζήσεως, και ββ) ότι σε περίπτωση κατάρτησης αυτής, το ποσό της κατάρτησης υπόκειται στο εκάστοτε ισχύον τέλος χαρτοσήμου, η) τα στοιχεία της σχετικής διακήρυξης και την καταληκτική ημερομηνία υποβολής προσφορών<sup>33</sup>, θ) την ημερομηνία λήξης ή τον χρόνο ισχύος της εγγύησης, ι) την ανάληψη υποχρέωσης από τον εκδότη της εγγύησης να καταβάλει το ποσό της εγγύησης ολικά ή μερικά εντός πέντε (5) ημερών μετά από απλή έγγραφη ειδοποίηση εκείνου προς τον οποίο απευθύνεται και ια) στην περίπτωση των εγγυήσεων καλής εκτέλεσης και καλής λειτουργίας, τον αριθμό και τον τίτλο της σχετικής σύμβασης.

Σχετικά υποδείγματα των εγγυητικών επιστολών επισυνάπτονται στο **ΠΑΡΑΡΤΗΜΑ ΙΙΙ**.

Η αναθέτουσα αρχή επικοινωνεί με τους εκδότες των εγγυητικών επιστολών προκειμένου να διαπιστώσει την εγκυρότητά τους.

## **2.2 Δικαίωμα Συμμετοχής - Κριτήρια Ποιοτικής Επιλογής**

### **2.2.1 Δικαίωμα συμμετοχής**

1. Δικαίωμα συμμετοχής στη διαδικασία σύναψης της παρούσας σύμβασης έχουν φυσικά ή νομικά πρόσωπα και, σε περίπτωση ενώσεων οικονομικών φορέων, τα μέλη αυτών, που είναι εγκατεστημένα σε:

α) κράτος-μέλος της Ένωσης,

β) κράτος-μέλος του Ευρωπαϊκού Οικονομικού Χώρου (Ε.Ο.Χ.),

γ) τρίτες χώρες που έχουν υπογράψει και κυρώσει τη ΣΔΣ, στο βαθμό που η υπό ανάθεση δημόσια σύμβαση καλύπτεται από τα Παραρτήματα 1, 2, 4 και 5 και τις γενικές σημειώσεις του σχετικού με την Ένωση Προσαρτήματος Ι της ως άνω Συμφωνίας, καθώς και

δ) σε τρίτες χώρες που δεν εμπίπτουν στην περίπτωση γ' της παρούσας παραγράφου και έχουν συνάψει διμερείς ή πολυμερείς συμφωνίες με την Ένωση σε θέματα διαδικασιών ανάθεσης δημοσίων συμβάσεων.<sup>34</sup>

<sup>31</sup> Πρβλ. παρ.3, 4 και 5 άρθρου 72 ν. 4412/2016 '

<sup>32</sup> Πρβλ. άρθρο 120 Ν.4512/2018 (ΦΕΚ Α' 5/17.1.2017), καθώς και άρθρο 15 παρ.1 Ν.4541/2018 (ΦΕΚ Α' 93/31.5.2018),

<sup>33</sup> Πρβλ. άρθρο 72 παρ. 4 περ. η του ν. 4412/2106, όπως τροποποιήθηκε με το άρθρο 107 περ. 5 του ν. 4497/2017.

<sup>34</sup> Στον βαθμό που καλύπτονται από τα Παραρτήματα 1, 2, 4 και 5 και τις γενικές σημειώσεις του σχετικού με την Ένωση Προσαρτήματος Ι της ΣΔΣ, καθώς και τις λοιπές διεθνείς συμφωνίες από τις οποίες δεσμεύεται η Ένωση, οι Α.Α. επιφυλάσσουν για τα έργα, τα αγαθά, τις υπηρεσίες και τους οικονομικούς φορείς των χωρών που έχουν υπογράψει τις εν λόγω συμφωνίες μεταχείριση εξίσου ευνοϊκή με αυτήν που επιφυλάσσουν για τα έργα, τα αγαθά, τις υπηρεσίες και τους οικονομικούς φορείς της Ένωσης.

2. Οι ενώσεις οικονομικών φορέων, συμπεριλαμβανομένων και των προσωρινών συμπράξεων, δεν απαιτείται να περιβληθούν συγκεκριμένη νομική μορφή<sup>35</sup> για την υποβολή προσφοράς<sup>36</sup>. Η Α.Α. μπορεί να απαιτήσει από τις ενώσεις οικονομικών φορέων να περιβληθούν συγκεκριμένη νομική μορφή, εφόσον τους ανατεθεί η σύμβαση.

3. Στις περιπτώσεις υποβολής προσφοράς από ένωση οικονομικών φορέων, όλα τα μέλη της ευθύνονται έναντι της αναθέτουσας αρχής αλληλέγγυα και εις ολόκληρον.<sup>37</sup>

## 2.2.2 Εγγύηση συμμετοχής<sup>38</sup>

2.2.2.1. Για την έγκυρη συμμετοχή στη διαδικασία σύναψης της παρούσας σύμβασης, κατατίθεται από τους συμμετέχοντες οικονομικούς φορείς (προσφέροντες), εγγυητική επιστολή συμμετοχής<sup>39</sup>, για ποσό που αντιστοιχεί σε **ποσοστό 2%** της προϋπολογισθείσας δαπάνης χωρίς **ΦΠΑ και ανέρχεται στο ποσό των 1.300,00 ευρώ**<sup>40</sup>.

Σχετικό υπόδειγμα εγγυητικής επιστολής συμμετοχής επισυνάπτεται στο **ΠΑΡΑΡΤΗΜΑ ΙΙΙ**.

Στην περίπτωση ένωσης οικονομικών φορέων, η εγγύηση συμμετοχής περιλαμβάνει και τον όρο ότι η εγγύηση καλύπτει τις υποχρεώσεις όλων των οικονομικών φορέων που συμμετέχουν στην ένωση.

Η εγγύηση συμμετοχής πρέπει να ισχύει τουλάχιστον για τριάντα (30) ημέρες μετά τη λήξη του χρόνου ισχύος της προσφοράς του άρθρου 2.4.5 της παρούσας, ήτοι μέχρι 06/08/2021, άλλως η προσφορά απορρίπτεται. Η αναθέτουσα αρχή μπορεί, πριν τη λήξη της προσφοράς, να ζητά από τον προσφέροντα να παρατείνει, πριν τη λήξη τους, τη διάρκεια ισχύος της προσφοράς και της εγγύησης συμμετοχής.

2.2.2.2. Η εγγύηση συμμετοχής επιστρέφεται στον ανάδοχο με την προσκόμιση της εγγύησης καλής εκτέλεσης.

Η εγγύηση συμμετοχής επιστρέφεται στους λοιπούς προσφέροντες, σύμφωνα με τα ειδικότερα οριζόμενα στο άρθρο 72 του ν. 4412/2016<sup>41</sup>.

2.2.2.3. Η εγγύηση συμμετοχής καταπίπτει, αν ο προσφέρων αποσύρει την προσφορά του κατά τη διάρκεια ισχύος αυτής, παρέχει ψευδή στοιχεία ή πληροφορίες που αναφέρονται στα άρθρα 2.2.3 έως 2.2.8, δεν προσκομίσει εγκαίρως τα προβλεπόμενα από την παρούσα δικαιολογητικά ή δεν προσέλθει εγκαίρως για υπογραφή της σύμβασης.

## 2.2.3 Λόγοι αποκλεισμού<sup>42</sup>

Αποκλείεται από τη συμμετοχή στην παρούσα διαδικασία σύναψης σύμβασης (διαγωνισμό) οικονομικός φορέας, εφόσον συντρέχει στο πρόσωπό του (εάν πρόκειται για μεμονωμένο φυσικό ή νομικό πρόσωπο) ή σε ένα από τα μέλη του (εάν πρόκειται για ένωση οικονομικών φορέων) ένας ή περισσότεροι από τους ακόλουθους λόγους:

<sup>35</sup> Πρβλ. άρθρο 19 παρ. 2 ν. 4412/2016

<sup>36</sup> Όπου κρίνεται αναγκαίο, οι Α.Α. μπορούν να διευκρινίζουν στα έγγραφα της σύμβασης τον τρόπο με τον οποίο οι ενώσεις οικονομικών φορέων θα πρέπει να πληρούν τις απαιτήσεις οικονομικής και χρηματοοικονομικής επάρκειας ή τεχνικής και επαγγελματικής ικανότητας κατά τα άρθρα 75, 76 και 77, εφόσον αυτό δικαιολογείται από αντικειμενικούς λόγους και είναι σύμφωνο με την αρχή της αναλογικότητας (πρβλ. άρθρο 19 παρ. 2 ν. 4412/2016).

<sup>37</sup> Πρβλ. Άρθρο 19 παρ. 4 ν. 4412/2016.

<sup>38</sup> Πρβλ παρ. 1 α), 3, 4, 5 του άρθρου 72 του ν.4412/2016.

<sup>39</sup> Σε περίπτωση υποβολής προσφοράς για ένα ή περισσότερα τμήματα της σύμβασης, το ύψος της εγγύησης συμμετοχής υπολογίζεται επί της εκτιμώμενης αξίας, εκτός ΦΠΑ, του/των προσφερομένου/ων τμήματος/τμημάτων (Πρβλ. άρθρο 72 παρ. 1α ν. 4412/2016).

Το ποσοστό της εγγύησης συμμετοχής δεν μπορεί να υπερβαίνει το 2% της εκτιμώμενης αξίας της σύμβασης, εκτός ΦΠΑ, με ανάλογη στρογγυλοποίηση, μη συνυπολογιζόμενων των δικαιωμάτων προαίρεσης και παράτασης της σύμβασης, (άρθρο 72 παρ. 1 περ. α εδάφιο πρώτο του ν. 4412/2016 όπως τροποποιήθηκε με την παρ. 5α του άρθρου 43 ν. 4605/2019 (Α' 52)).

<sup>41</sup> Πρβλ. άρθρο 72 παρ. 1 του ν. 4412/2016, όπως τροποποιήθηκε με την περ. 4 του άρθρου 107 του ν. 4497/2017 (Α' 171) ) και την παρ. 5 περ. β, γ και δ του άρθρου 43 του ν. 4605/2019 (Α' 52).

<sup>42</sup> Πρβλ άρθρα 73 και 74 ν. 4412/2016, όπως τροποποιήθηκαν με το αρ. 107 του ν. 4497/2017.

**2.2.3.1.** Όταν υπάρχει σε βάρος του αμετάκλητη<sup>43</sup> καταδικαστική απόφαση για έναν από τους ακόλουθους λόγους:

α) **συμμετοχή σε εγκληματική οργάνωση**, όπως αυτή ορίζεται στο άρθρο 2 της απόφασης-πλαίσιο 2008/841/ΔΕΥ του Συμβουλίου της 24ης Οκτωβρίου 2008, για την καταπολέμηση του οργανωμένου εγκλήματος (ΕΕ L 300 της 11.11.2008 σ.42),

β) **δωροδοκία**, όπως ορίζεται στο άρθρο 3 της σύμβασης περί της καταπολέμησης της διαφθοράς στην οποία ενέχονται υπάλληλοι των Ευρωπαϊκών Κοινοτήτων ή των κρατών-μελών της Ένωσης (ΕΕ C 195 της 25.6.1997, σ. 1) και στην παράγραφο 1 του άρθρου 2 της απόφασης-πλαίσιο 2003/568/ΔΕΥ του Συμβουλίου της 22ας Ιουλίου 2003, για την καταπολέμηση της δωροδοκίας στον ιδιωτικό τομέα (ΕΕ L 192 της 31.7.2003, σ. 54), καθώς και όπως ορίζεται στην κείμενη νομοθεσία ή στο εθνικό δίκαιο του οικονομικού φορέα,

γ) **απάτη**, κατά την έννοια του άρθρου 1 της σύμβασης σχετικά με την προστασία των οικονομικών συμφερόντων των Ευρωπαϊκών Κοινοτήτων (ΕΕ C 316 της 27.11.1995, σ. 48), η οποία κυρώθηκε με το ν. 2803/2000 (Α' 48),

δ) **τρομοκρατικά εγκλήματα** ή εγκλήματα συνδεόμενα με τρομοκρατικές δραστηριότητες, όπως ορίζονται, αντιστοίχως, στα άρθρα 1 και 3 της απόφασης-πλαίσιο 2002/475/ΔΕΥ του Συμβουλίου της 13ης Ιουνίου 2002, για την καταπολέμηση της τρομοκρατίας (ΕΕ L 164 της 22.6.2002, σ. 3) ή ηθική αυτουργία ή συνέργεια ή απόπειρα διάπραξης εγκλήματος, όπως ορίζονται στο άρθρο 4 αυτής,

ε) **νομιμοποίηση εσόδων από παράνομες δραστηριότητες** ή χρηματοδότηση της τρομοκρατίας, όπως αυτές ορίζονται στο άρθρο 1 της Οδηγίας 2005/60/ΕΚ του Ευρωπαϊκού Κοινοβουλίου και του Συμβουλίου της 26ης Οκτωβρίου 2005, σχετικά με την πρόληψη της χρησιμοποίησης του χρηματοπιστωτικού συστήματος για τη νομιμοποίηση εσόδων από παράνομες δραστηριότητες και τη χρηματοδότηση της τρομοκρατίας (ΕΕ L 309 της 25.11.2005, σ. 15), η οποία ενσωματώθηκε στην εθνική νομοθεσία με το ν. 3691/2008 (Α' 166),

στ) **παιδική εργασία και άλλες μορφές εμπορίας ανθρώπων**, όπως ορίζονται στο άρθρο 2 της Οδηγίας 2011/36/ΕΕ του Ευρωπαϊκού Κοινοβουλίου και του Συμβουλίου της 5ης Απριλίου 2011, για την πρόληψη και την καταπολέμηση της εμπορίας ανθρώπων και για την προστασία των θυμάτων της, καθώς και για την αντικατάσταση της απόφασης-πλαίσιο 2002/629/ΔΕΥ του Συμβουλίου (ΕΕ L 101 της 15.4.2011, σ. 1), η οποία ενσωματώθηκε στην εθνική νομοθεσία με το ν. 4198/2013 (Α' 215).

Ο οικονομικός φορέας αποκλείεται, επίσης, όταν το πρόσωπο εις βάρος του οποίου εκδόθηκε αμετάκλητη καταδικαστική απόφαση είναι μέλος του διοικητικού, διευθυντικού ή εποπτικού οργάνου του ή έχει εξουσία εκπροσώπησης, λήψης αποφάσεων ή ελέγχου σε αυτό.

Στις περιπτώσεις εταιρειών περιορισμένης ευθύνης (Ε.Π.Ε.) και προσωπικών εταιρειών (Ο.Ε. και Ε.Ε.) και ιδιωτικών κεφαλαιουχικών εταιρειών (ΙΚΕ), η υποχρέωση του προηγούμενου εδαφίου αφορά στους διαχειριστές.

Στις περιπτώσεις ανωνύμων εταιρειών (Α.Ε.), η υποχρέωση του προηγούμενου εδαφίου αφορά στον Διευθύνοντα Σύμβουλο, καθώς και σε όλα τα μέλη του Διοικητικού Συμβουλίου.

Στις περιπτώσεις Συνεταιρισμών, η υποχρέωση του προηγούμενου εδαφίου αφορά στα μέλη του Διοικητικού Συμβουλίου<sup>44</sup>.

<sup>43</sup> Πρβλ. άρθρο 73 παρ. 1 εδ. α του ν. 4412/2016, όπως τροποποιήθηκε με το άρθρο 107 περ. 6 του ν. 4497/2017.

Ειδικότερα, επισημαίνεται ότι:

α) για τις συμβάσεις άνω των ορίων, η αναφορά στο ΕΕΕΣ σε “τελεσίδικη καταδικαστική απόφαση” νοείται, δεδομένης της ως άνω νομοθετικής μεταβολής, ως “αμετάκλητη καταδικαστική απόφαση”, η δε σχετική δήλωση του οικονομικού φορέα στο Μέρος III.Α. του ΕΕΕΣ αφορά μόνο σε αμετάκλητες καταδικαστικές αποφάσεις,

β) για τις συμβάσεις κάτω των ορίων, οι αναθέτουσες αρχές πρέπει να προσαρμόζουν το σχετικό πεδίο του Μέρους III.Α του ΤΕΥΔ και ειδικότερα, αντί της αναφοράς σε “τελεσίδικη καταδικαστική απόφαση”, δεδομένης της ως άνω νομοθετικής μεταβολής, να θέτουν τη φράση “αμετάκλητη καταδικαστική απόφαση”, η δε σχετική δήλωση του οικονομικού φορέα στο ΤΕΥΔ αφορά, ομοίως, μόνο σε αμετάκλητες καταδικαστικές αποφάσεις.

<sup>44</sup> Πρβλ. άρθρο 73 παρ. 1 τελευταία δύο εδάφια του ν. 4412/2016, όπως τροποποιήθηκαν με το άρθρο 107 περ. 7 του ν. 4497/2017



Σε όλες τις υπόλοιπες περιπτώσεις νομικών προσώπων, η υποχρέωση των προηγούμενων εδαφίων αφορά στους νόμιμους εκπροσώπους τους.

**Εάν στις ως άνω περιπτώσεις (α) έως (στ) η κατά τα ανωτέρω, περίοδος αποκλεισμού δεν έχει καθοριστεί με αμετάκλητη απόφαση, αυτή ανέρχεται σε πέντε (5) έτη από την ημερομηνία της καταδίκης με αμετάκλητη απόφαση.**

**2.2.3.2.** Στις ακόλουθες περιπτώσεις:

α) όταν ο οικονομικός φορέας έχει αθετήσει τις υποχρεώσεις του όσον αφορά στην καταβολή φόρων ή εισφορών κοινωνικής ασφάλισης και αυτό έχει διαπιστωθεί από δικαστική ή διοικητική απόφαση με τελεσίδικη και δεσμευτική ισχύ, σύμφωνα με διατάξεις της χώρας όπου είναι εγκατεστημένος ή την εθνική νομοθεσία ή/και

β) όταν η αναθέτουσα αρχή μπορεί να αποδείξει με τα κατάλληλα μέσα ότι ο οικονομικός φορέας έχει αθετήσει τις υποχρεώσεις του όσον αφορά την καταβολή φόρων ή εισφορών κοινωνικής ασφάλισης.

Αν ο οικονομικός φορέας είναι Έλληνας πολίτης ή έχει την εγκατάστασή του στην Ελλάδα, οι υποχρεώσεις του που αφορούν τις εισφορές κοινωνικής ασφάλισης καλύπτουν τόσο την κύρια όσο και την επικουρική ασφάλιση.

Δεν αποκλείεται ο οικονομικός φορέας, όταν έχει εκπληρώσει τις υποχρεώσεις του είτε καταβάλλοντας τους φόρους ή τις εισφορές κοινωνικής ασφάλισης που οφείλει, συμπεριλαμβανομένων, κατά περίπτωση, των δεδουλευμένων τόκων ή των προστίμων είτε υπαγόμενος σε δεσμευτικό διακανονισμό για την καταβολή τους.<sup>45</sup>

ή/και

γ) η Αναθέτουσα Αρχή γνωρίζει ή μπορεί να αποδείξει με τα κατάλληλα μέσα ότι έχουν επιβληθεί σε βάρος του οικονομικού φορέα, μέσα σε χρονικό διάστημα δύο (2) ετών πριν από την ημερομηνία λήξης της προθεσμίας υποβολής προσφοράς: αα) τρεις (3) πράξεις επιβολής προστίμου από τα αρμόδια ελεγκτικά όργανα του Σώματος Επιθεώρησης Εργασίας για παραβάσεις της εργατικής νομοθεσίας που χαρακτηρίζονται, σύμφωνα με την υπουργική απόφαση 2063/Δ1632/2011 (Β' 266), όπως εκάστοτε ισχύει, ως «υψηλής» ή «πολύ υψηλής» σοβαρότητας, οι οποίες προκύπτουν αθροιστικά από τρεις (3) διενεργηθέντες ελέγχους, ή ββ) δύο (2) πράξεις επιβολής προστίμου από τα αρμόδια ελεγκτικά όργανα του Σώματος Επιθεώρησης Εργασίας για παραβάσεις της εργατικής νομοθεσίας που αφορούν την αδήλωτη εργασία, οι οποίες προκύπτουν αθροιστικά από δύο (2) διενεργηθέντες ελέγχους. Οι υπό αα' και ββ' κυρώσεις πρέπει να έχουν αποκτήσει τελεσίδικη και δεσμευτική ισχύ.<sup>46</sup>

**2.2.3.3.** Κατ' εξαίρεση, επίσης, ο οικονομικός φορέας δεν αποκλείεται, όταν ο αποκλεισμός, σύμφωνα με την παράγραφο 2.2.3.2, θα ήταν σαφώς δυσανάλογος, ιδίως όταν μόνο μικρά ποσά των φόρων ή των εισφορών κοινωνικής ασφάλισης δεν έχουν καταβληθεί ή όταν ο οικονομικός φορέας ενημερώθηκε σχετικά με το ακριβές ποσό που οφείλεται λόγω αθέτησης των υποχρεώσεών του όσον αφορά στην καταβολή φόρων ή εισφορών κοινωνικής ασφάλισης σε χρόνο κατά τον οποίο δεν είχε τη δυνατότητα να λάβει μέτρα, σύμφωνα με το τελευταίο εδάφιο της παρ. 2 του άρθρου 73 ν. 4412/2016, πριν από την εκπνοή της προθεσμίας της προθεσμίας υποβολής προσφοράς.

**2.2.3.4.** Αποκλείεται<sup>47</sup> από τη συμμετοχή στη διαδικασία σύναψης της παρούσας σύμβασης, οικονομικός φορέας σε οποιαδήποτε από τις ακόλουθες καταστάσεις<sup>48</sup>:

<sup>45</sup> Πρβλ. άρθρο 73 παρ. 2 τελευταίο εδάφιο του ν. 4412/2016. Σχετική δήλωση του προσφέροντος οικονομικού φορέα περιλαμβάνεται στο ΕΕΕΣ (για τις συμβάσεις άνω των ορίων) ή (για τις συμβάσεις κάτω των ορίων) στο τυποποιημένο έντυπο υπεύθυνης δήλωσης (Τ.Ε.Υ.Δ.) του άρθρου 79 παρ. 4 ν. 4412/2016.

<sup>46</sup> Πρβλ. άρθρο 73 παρ. 2 περίπτωση γ του ν. 4412/2016, η οποία προστέθηκε με το άρθρο 39 του ν. 4488/2017.

<sup>47</sup> Οι λόγοι της παραγράφου 4 αποτελούν δυνητικούς λόγους αποκλεισμού, σύμφωνα με το άρθρο 73 παρ. 4 ν. 4412/2016. Κατά συνέπεια, η Α.Α. δύναται να επιλέξει έναν, περισσότερους, όλους ή ενδεχομένως και κανέναν από τους λόγους αποκλεισμού της παρ. 4, συνεκτιμώντας τα ιδιαίτερα χαρακτηριστικά της υπό ανάθεση σύμβασης (εκτιμώμενη αξία αυτής, ειδικές περιστάσεις κλπ), με σχετική πρόβλεψη στη διακήρυξη (πρβλ. αιτιολογική έκθεση νόμου 4412/2016 - άρθρο 73 παρ. 4). Επισημαίνεται, επίσης, ότι η επιλογή από την Α.Α. λόγου/ων αποκλεισμού της παρ. 4 διαμορφώνει αντιστοίχως τις επιλογές της στα σχετικά πεδία του ΕΕΕΣ (για τις συμβάσεις άνω των ορίων) ή του ΤΕΥΔ (για τις συμβάσεις κάτω των ορίων), καθώς και τα μέσα απόδειξης του άρθρου 2.2.9.2.

<sup>48</sup> Ειδικά για τους δυνητικούς λόγους αποκλεισμού πρβλ. την Κατευθυντήρια Οδηγία 20 της Αρχής (ΑΔΑ: ΩΡΞ30ΞΤΒ-9Ρ5)

(α) εάν έχει αθετήσει τις υποχρεώσεις που προβλέπονται στην παρ. 2 του άρθρου 18 του ν. 4412/2016<sup>49</sup>,

(β) εάν τελεί υπό πτώχευση ή έχει υπαχθεί σε διαδικασία εξυγίανσης ή ειδικής **εκκαθάρισης** ή τελεί υπό αναγκαστική διαχείριση από εκκαθαριστή ή από το δικαστήριο ή έχει υπαχθεί σε διαδικασία πτωχευτικού συμβιβασμού ή έχει αναστείλει τις επιχειρηματικές του δραστηριότητες ή εάν βρίσκεται σε οποιαδήποτε ανάλογη κατάσταση προκύπτουσα από παρόμοια διαδικασία, προβλεπόμενη σε εθνικές διατάξεις νόμου. Η αναθέτουσα αρχή μπορεί να μην αποκλείει έναν οικονομικό φορέα ο οποίος βρίσκεται σε μία εκ των καταστάσεων που αναφέρονται στην περίπτωση αυτή, υπό την προϋπόθεση ότι αποδεικνύει ότι ο εν λόγω φορέας είναι σε θέση να εκτελέσει τη σύμβαση, λαμβάνοντας υπόψη τις ισχύουσες διατάξεις και τα μέτρα για τη συνέχιση της επιχειρηματικής του λειτουργίας,<sup>50</sup>

(γ) υπάρχουν επαρκώς εύλογες ενδείξεις που οδηγούν στο συμπέρασμα ότι ο οικονομικός φορέας συνήψε συμφωνίες με άλλους οικονομικούς φορείς με στόχο τη στρέβλωση του ανταγωνισμού,

δ) εάν μία κατάσταση σύγκρουσης συμφερόντων κατά την έννοια του άρθρου 24 του ν. 4412/2016 δεν μπορεί να θεραπευθεί αποτελεσματικά με άλλα, λιγότερο παρεμβατικά, μέσα,

(ε) εάν μία κατάσταση στρέβλωσης του ανταγωνισμού από την πρότερη συμμετοχή του οικονομικού φορέα κατά την προετοιμασία της διαδικασίας σύναψης σύμβασης, κατά τα οριζόμενα στο άρθρο 48 του ν. 4412/2016, δεν μπορεί να θεραπευθεί με άλλα, λιγότερο παρεμβατικά, μέσα,

(στ) εάν έχει επιδείξει σοβαρή ή επαναλαμβανόμενη πλημμέλεια κατά την εκτέλεση ουσιώδους απαίτησης στο πλαίσιο προηγούμενης δημόσιας σύμβασης, προηγούμενης σύμβασης με αναθέτοντα φορέα ή προηγούμενης σύμβασης παραχώρησης που είχε ως αποτέλεσμα την πρόωρη καταγγελία της προηγούμενης σύμβασης, αποζημιώσεις ή άλλες παρόμοιες κυρώσεις,

(ζ) εάν έχει κριθεί ένοχος σοβαρών ψευδών δηλώσεων κατά την παροχή των πληροφοριών που απαιτούνται για την εξακρίβωση της απουσίας των λόγων αποκλεισμού ή την πλήρωση των κριτηρίων επιλογής, έχει αποκρύψει τις πληροφορίες αυτές ή δεν είναι σε θέση να προσκομίσει τα δικαιολογητικά που απαιτούνται κατ' εφαρμογή του άρθρου 2.2.9.2 της παρούσας,

(η) εάν επιχείρησε να επηρεάσει με αθέμιτο τρόπο τη διαδικασία λήψης αποφάσεων της αναθέτουσας αρχής, να αποκτήσει εμπιστευτικές πληροφορίες που ενδέχεται να του αποφέρουν αθέμιτο πλεονέκτημα στη διαδικασία σύναψης σύμβασης ή να παράσχει εξ αμελείας παραπλανητικές πληροφορίες που ενδέχεται να επηρεάσουν ουσιωδώς τις αποφάσεις που αφορούν τον αποκλεισμό, την επιλογή ή την ανάθεση,

(θ) εάν η αναθέτουσα αρχή μπορεί να αποδείξει, με κατάλληλα μέσα ότι έχει διαπράξει σοβαρό επαγγελματικό παράπτωμα, το οποίο θέτει εν αμφιβόλω την ακεραιότητά του.

**Εάν στις ως άνω περιπτώσεις (α) έως (θ) η περίοδος αποκλεισμού δεν έχει καθοριστεί με αμετάκλητη απόφαση, αυτή ανέρχεται σε τρία (3) έτη από την ημερομηνία του σχετικού γεγονότος.**<sup>51</sup>

Η αναθέτουσα αρχή μπορεί να μην αποκλείει έναν οικονομικό φορέα, ο οποίος βρίσκεται σε μια εκ των καταστάσεων που αναφέρονται στην περίπτωση β' της παρούσας παραγράφου, υπό την προϋπόθεση ότι αποδεδειγμένα ο εν λόγω φορέας είναι σε θέση να εκτελέσει τη σύμβαση, λαμβάνοντας υπόψη τις ισχύουσες διατάξεις και τα μέτρα για τη συνέχιση της επιχειρηματικής του λειτουργίας.

**2.2.3.5. Αποκλείεται, επίσης, οικονομικός φορέας από τη συμμετοχή στη διαδικασία σύναψης της παρούσας σύμβασης εάν συντρέχουν οι προϋποθέσεις εφαρμογής της παρ. 4 του άρθρου 8 του ν. 3310/2005, όπως ισχύει (αμιγώς εθνικός λόγος αποκλεισμού)**<sup>52</sup>.

<sup>49</sup> Η αθέτηση της υποχρέωσης αυτής συνιστά σοβαρό επαγγελματικό παράπτωμα του οικονομικού φορέα κατά την έννοια της περίπτωσης θ' της παραγράφου 4 του άρθρου 73. Πρβλ. άρθρο 18 παρ. 5 του ν. 4412/2016, όπως τροποποιήθηκε με το άρθρο 107 περ. 1 του ν. 4497/2017.

<sup>50</sup> Σχετική δήλωση του προσφέροντος οικονομικού φορέα περιλαμβάνεται στο ΕΕΕΣ (για τις συμβάσεις άνω των ορίων) ή στο Τ.Ε.Υ.Δ. (για τις συμβάσεις κάτω των ορίων), καθώς και τα μέσα απόδειξης του άρθρου 2.2.9.2.

<sup>51</sup> Πρβλ. παράγραφο 10 του άρθρου 73 ν.4412/2016, η οποία προστέθηκε με το άρθρο 107 περ. 9 του ν. 4497/2017. Επίσης, πρβλ. υπ' αριθμ. πρωτ. 6271/30-11-2018 έγγραφο της Αρχής (ΑΔΑ Ψ3Κ8ΟΞΤΒ-09Β) σχετικά με την απόφαση ΔΕΕ της 24 Οκτωβρίου 2018 στην υπόθεση C-124/2017.

<sup>52</sup> Ο λόγος αποκλεισμού της παρ. 2.2.3.5 τίθεται στην παρούσα διακήρυξη μόνο εφόσον η εκτιμώμενη αξία της υπό ανάθεση σύμβασης υπερβαίνει το 1.000.000,00 € χωρίς ΦΠΑ. Κατά το στάδιο της υποβολής της προσφοράς η μη συνδρομή του ανωτέρω εθνικού λόγου αποκλεισμού δηλώνεται στο αντίστοιχο πεδίο του ΕΕΕΣ [αμιγώς εθνικοί λόγοι αποκλεισμού]

**2.2.3.6.** Ο οικονομικός φορέας αποκλείεται σε οποιοδήποτε χρονικό σημείο κατά τη διάρκεια της διαδικασίας σύναψης της παρούσας σύμβασης, όταν αποδεικνύεται ότι βρίσκεται, λόγω πράξεων ή παραλείψεων του, είτε πριν είτε κατά τη διαδικασία, σε μία από τις ως άνω περιπτώσεις.

**2.2.3.7.** Οικονομικός φορέας που εμπίπτει σε μια από τις καταστάσεις που αναφέρονται στις παραγράφους 2.2.3.1, **2.2.3.2.** γ)<sup>53</sup> και 2.2.3.4 μπορεί να προσκομίζει στοιχεία προκειμένου να αποδείξει ότι τα μέτρα που έλαβε επαρκούν για να αποδείξουν την αξιοπιστία του, παρότι συντρέχει ο σχετικός λόγος αποκλεισμού (αυτοκάθαρση). Εάν τα στοιχεία κριθούν επαρκή, ο εν λόγω οικονομικός φορέας δεν αποκλείεται από τη διαδικασία σύναψης σύμβασης. Τα μέτρα που λαμβάνονται από τους οικονομικούς φορείς αξιολογούνται σε συνάρτηση με τη σοβαρότητα και τις ιδιαίτερες περιστάσεις του ποινικού αδικήματος ή του παραπτώματος. Αν τα μέτρα κριθούν ανεπαρκή, γνωστοποιείται στον οικονομικό φορέα το σκεπτικό της απόφασης αυτής. Οικονομικός φορέας που έχει αποκλειστεί, σύμφωνα με τις κείμενες διατάξεις, με τελεσίδικη απόφαση, σε εθνικό επίπεδο, από τη συμμετοχή σε διαδικασίες σύναψης σύμβασης ή ανάθεσης παραχώρησης δεν μπορεί να κάνει χρήση της ανωτέρω δυνατότητας κατά την περίοδο του αποκλεισμού που ορίζεται στην εν λόγω απόφαση<sup>54</sup>.

**2.2.3.8.** Η απόφαση για την διαπίστωση της επάρκειας ή μη των επανορθωτικών μέτρων κατά την προηγούμενη παράγραφο εκδίδεται σύμφωνα με τα οριζόμενα στις παρ. 8 και 9 του άρθρου 73 του ν. 4412/2016<sup>55</sup>.

**2.2.3.9.** Οικονομικός φορέας, στον οποίο έχει επιβληθεί, με την κοινή υπουργική απόφαση του άρθρου 74 του ν. 4412/2016, η ποινή του αποκλεισμού αποκλείεται αυτοδίκαια και από την παρούσα διαδικασία σύναψης της σύμβασης.

## Κριτήρια Επιλογής<sup>56</sup>

### 2.2.4 Καταλληλότητα άσκησης επαγγελματικής δραστηριότητας<sup>57</sup>

Οι οικονομικοί φορείς που συμμετέχουν στη διαδικασία σύναψης της παρούσας σύμβασης απαιτείται να ασκούν εμπορική ή βιομηχανική ή βιοτεχνική δραστηριότητα συναφή με το αντικείμενο της προμήθειας.

Οι οικονομικοί φορείς που είναι εγκατεστημένοι σε κράτος μέλος της Ευρωπαϊκής Ένωσης απαιτείται να είναι εγγεγραμμένοι σε ένα από τα επαγγελματικά ή εμπορικά μητρώα που τηρούνται στο κράτος εγκατάστασής τους ή να ικανοποιούν οποιαδήποτε άλλη απαίτηση ορίζεται στο Παράρτημα ΧΙ του Προσαρτήματος Α' του ν. 4412/2016.

Στην περίπτωση οικονομικών φορέων εγκατεστημένων σε κράτος μέλος του Ευρωπαϊκού Οικονομικού Χώρου (Ε.Ο.Χ) ή σε τρίτες χώρες που προσχωρήσει στη ΣΔΣ, ή σε τρίτες χώρες που δεν εμπίπτουν στην προηγούμενη περίπτωση και έχουν συνάψει διμερείς ή πολυμερείς συμφωνίες με την Ένωση σε θέματα διαδικασιών ανάθεσης δημοσίων συμβάσεων, απαιτείται να είναι εγγεγραμμένοι σε αντίστοιχα επαγγελματικά ή εμπορικά μητρώα.

Οι εγκατεστημένοι στην Ελλάδα οικονομικοί φορείς απαιτείται να είναι εγγεγραμμένοι στο Βιοτεχνικό ή Εμπορικό ή Βιομηχανικό Επιμελητήριο ή στο Μητρώο Κατασκευαστών Αμυντικού Υλικού<sup>58</sup>.

<sup>53</sup> Πρβλ. παράγραφο 1 του άρθρου 74 ν.4412/2016, η οποία τροποποιήθηκε με το άρθρο 107 περ. 10 του ν. 4497/2017.

<sup>54</sup> Πρβλ παρ. 7 άρθρου 73 ν. 4412/2016.

<sup>55</sup> Πρβλ. απόφαση υπ' αριθμ. 50844 (ΦΕΚ 279 τεύχος ΥΟΔΔ, 17-05-2018), με την οποία έχει συσταθεί και συγκροτηθεί η επιτροπή της παρ 9 του άρθρου 73 του ν.4412/2016.

<sup>56</sup> Επισημαίνεται ότι όλα τα κριτήρια επιλογής είναι προαιρετικά, τίθενται στην παρούσα διακήρυξη κατά την κρίση και τη διακριτική ευχέρεια της Α.Α. και πρέπει να σχετίζονται και να είναι ανάλογα με το αντικείμενο της σύμβασης (Πρβλ. άρθρο 75 παρ. 1 του ν. 4412/2016). Επισημαίνεται, επίσης, ότι οι Α.Α. μπορούν να επιβάλλουν στους οικονομικούς φορείς ως απαιτήσεις συμμετοχής μόνο τα κριτήρια που αναφέρονται στις παραγράφους 2.2.4, 2.2.5 και 2.2.6. Έχουν τη δυνατότητα, κατά συνέπεια, να επιλέξουν ένα, περισσότερα ή όλα ενδεχομένως τα ως άνω κριτήρια επιλογής, συνεκτιμώντας τα ιδιαίτερα χαρακτηριστικά της υπό ανάθεση σύμβασης (εκτιμώμενη αξία αυτής, ειδικές περιστάσεις κλπ), με σχετική πρόβλεψη στη διακήρυξη.

<sup>57</sup> Πρβλ άρθρο 75 παρ. 2 ν. 4412/2016.

<sup>58</sup> Πρβλ. Παράρτημα ΧΙ Προσαρτήματος Α ν. 4412/2016.

**2.2.5 Οικονομική και χρηματοοικονομική επάρκεια<sup>59</sup>**

Όσον αφορά την οικονομική και χρηματοοικονομική επάρκεια για την παρούσα διαδικασία σύναψης σύμβασης, οι οικονομικοί φορείς απαιτείται να διαθέτουν μέσο γενικό κύκλο εργασιών για τα τρία (3) τελευταία οικονομικά έτη (2016, 2017 και 2018) τουλάχιστον 30.000,00€.

**2.2.6 Τεχνική και επαγγελματική ικανότητα<sup>60</sup>**

Όσον αφορά στην τεχνική και επαγγελματική ικανότητα για την παρούσα διαδικασία σύναψης σύμβασης, οι οικονομικοί φορείς απαιτείται<sup>61</sup>:

**α)** κατά τη διάρκεια της τελευταίας τριετίας<sup>62</sup> να έχουν εκτελέσει τουλάχιστον μία (1) συναφή παράδοση – προμήθεια του συγκεκριμένου τύπου ήτοι προμήθεια, εγκατάσταση και θέση σε λειτουργία κεντρικού συστήματος κλιματισμού μεταβλητού όγκου ψυκτικού ρευστού τύπου VRV. Ως τελευταία τριετία λογίζεται το χρονικό διάστημα έως την καταληκτική ημερομηνία υποβολής προσφορών που ορίζεται στην παρούσα διακήρυξη.

**β)** να διαθέτουν ή να συνεργάζονται κατ' ελάχιστο έναν ψυκτικό και έναν ηλεκτρολόγο εγκαταστάτη, που θα εκτελέσουν τις εργασίες εγκατάστασης του συστήματος κλιματισμού και θα διαθέτουν τις αντίστοιχες επαγγελματικές άδειες.

**2.2.7 Πρότυπα διασφάλισης ποιότητας και πρότυπα περιβαλλοντικής διαχείρισης<sup>63</sup>**

Όσον αφορά τα Πρότυπα διασφάλισης ποιότητας και πρότυπα περιβαλλοντικής διαχείρισης για την παρούσα διαδικασία σύναψης σύμβασης: Ότι αναφέρεται στην παρούσα Διακήρυξη και στο σχετικό **Παράρτημα Ι** αυτής.

<sup>59</sup> Πρβλ άρθρο 75 παρ. 3 ν. 4412/2016. Οι Α.Α. μπορούν να επιλέξουν ένα ή περισσότερα από τα κριτήρια που αναφέρονται στο παρόν άρθρο και να διαμορφώσουν αντίστοιχα τα πεδία του ΕΕΕΣ (για τις συμβάσεις άνω των ορίων) ή του Τ.Ε.Υ.Δ. (για τις συμβάσεις κάτω των ορίων), σύμφωνα με το άρθρο 2.2.9.1, καθώς και τα μέσα απόδειξης του άρθρου 2.2.9.2. Επισημαίνεται, περαιτέρω, ότι μπορούν (χωρίς αυτό να είναι υποχρεωτικό) να διαμορφώσουν το παρόν άρθρο είτε απαιτώντας, ως προς τα κριτήρια που επιλέγουν, ελάχιστα επίπεδα οικονομικής και χρηματοοικονομικής επάρκειας, τα οποία πρέπει να καλύπτουν οι προσφέροντες οικονομικοί φορείς με αναφορά σε συγκεκριμένα μεγέθη (π.χ. κύκλος εργασιών 200.000 ευρώ τα 3 τελευταία έτη), είτε ζητώντας από τους οικονομικούς φορείς να δηλώσουν τις ζητούμενες πληροφορίες αναφέροντας τη μεθοδολογία με την οποία θα αξιολογήσουν τις πληροφορίες αυτές.

Πρβλ. και την Κατευθυντήρια Οδηγία 13 της Ε.Α.Α.ΔΗ.ΣΥ. "Κριτήρια ποιοτικής επιλογής δημοσίων συμβάσεων και έλεγχος καταλληλότητας: ειδικά η οικονομική και χρηματοοικονομική επάρκεια και η τεχνική και επαγγελματική ικανότητα" (ΑΔΑ ΩΒΥ70ΞΤΒ-ΤΛ7) και ειδικότερα την Ενότητα ΙΙΙ, όπου παρατίθενται σχετικά παραδείγματα.

<sup>60</sup> Πρβλ άρθρο 75 παρ. 4 ν. 4412/2016. Όσον αφορά την τεχνική και επαγγελματική ικανότητα, οι Α.Α. μπορούν να επιβάλλουν απαιτήσεις που να εξασφαλίζουν ότι οι οικονομικοί φορείς διαθέτουν τους αναγκαίους ανθρώπινους και τεχνικούς πόρους και την εμπειρία για να εκτελέσουν τη σύμβαση σε κατάλληλο επίπεδο ποιότητας. Οι Α.Α. μπορεί να απαιτούν ειδικότερα από τους οικονομικούς φορείς, να διαθέτουν ικανοποιητικό επίπεδο εμπειρίας, αποδεικνυόμενο με κατάλληλες συστάσεις από συμβάσεις που έχουν εκτελεστεί κατά το παρελθόν. Μια Α.Α. μπορεί να θεωρεί ότι ένας οικονομικός φορέας δεν διαθέτει τις απαιτούμενες επαγγελματικές ικανότητες εάν διαπιστώσει ότι αυτός έχει συγκρουόμενα συμφέροντα που ενδέχεται να επηρεάσουν αρνητικά την εκτέλεση της σύμβασης.

Οι Α.Α. μπορούν να επιλέξουν ένα ή περισσότερα από τα κριτήρια που αναφέρονται στο παρόν άρθρο και να διαμορφώσουν αντίστοιχα τα πεδία του ΕΕΕΣ (για τις συμβάσεις άνω των ορίων) ή του Τ.Ε.Υ.Δ. (για τις συμβάσεις κάτω των ορίων), καθώς και τα μέσα απόδειξης του άρθρου 2.2.9.2. Επισημαίνεται, περαιτέρω, ότι μπορούν (χωρίς αυτό να είναι υποχρεωτικό) να διαμορφώσουν το παρόν άρθρο είτε απαιτώντας, ως προς τα κριτήρια που επιλέγουν, ελάχιστα επίπεδα τεχνικής και επαγγελματικής ικανότητας, τα οποία πρέπει να καλύπτουν οι οικονομικοί φορείς με αναφορά σε συγκεκριμένα μεγέθη (π.χ. τουλάχιστον ..... συναφείς παραδόσεις τα 3 τελευταία έτη) κατά τρόπο αντικειμενικό, διαφανή χωρίς να εισάγουν διακρίσεις σε βάρος των συμμετεχόντων είτε ζητώντας από τους οικονομικούς φορείς να δηλώσουν τις ζητούμενες πληροφορίες αναφέροντας τη μεθοδολογία με την οποία θα αξιολογήσουν τις πληροφορίες αυτές. Πρβλ. και την Κατευθυντήρια Οδηγία 13 της Ε.Α.Α.ΔΗ.ΣΥ. "Κριτήρια ποιοτικής επιλογής δημοσίων συμβάσεων και έλεγχος καταλληλότητας: ειδικά η οικονομική και χρηματοοικονομική επάρκεια και η τεχνική και επαγγελματική ικανότητα" (ΑΔΑ ΩΒΥ70ΞΤΒ-ΤΛ7) και ειδικότερα την Ενότητα ΙV παρ. 1, όπου παρατίθενται σχετικά παραδείγματα.

<sup>61</sup> Όπως υποσημείωση ανωτέρω.

<sup>62</sup> Οι Α.Α. μπορούν να ζητούν έως τρία έτη και να λαμβάνουν υπόψη στοιχεία συμβάσεων που εκτελέσθηκαν/παραδόθηκαν πριν από την τελευταία τριετία.

<sup>63</sup> Επισημαίνεται ότι τα πρότυπα είναι προαιρετικά, ήτοι τίθενται στην παρούσα διακήρυξη, κατά την κρίση και τη διακριτική ευχέρεια της Α.Α. και πρέπει να σχετίζονται και να είναι ανάλογα με το αντικείμενο της σύμβασης (Πρβλ. άρθρο 82 ν. 4412/2016).

## 2.2.8 Στήριξη στην ικανότητα τρίτων

Οι οικονομικοί φορείς μπορούν, όσον αφορά τα κριτήρια της οικονομικής και χρηματοοικονομικής επάρκειας (της παραγράφου 2.2.5) και τα σχετικά με την τεχνική και επαγγελματική ικανότητα (της παραγράφου 2.2.6), να στηρίζονται στις ικανότητες άλλων φορέων, ασχέτως της νομικής φύσης των δεσμών τους με αυτούς<sup>64</sup>. **Στην περίπτωση αυτή, αποδεικνύουν ότι θα έχουν στη διάθεσή τους τους αναγκαίους πόρους, με την προσκόμιση της σχετικής δέσμευσης των φορέων στην ικανότητα των οποίων στηρίζονται.**

Ειδικά, όσον αφορά στα κριτήρια επαγγελματικής ικανότητας που σχετίζονται με τους τίτλους σπουδών και τα επαγγελματικά προσόντα που ορίζονται στην περίπτωση στ' του Μέρους II του Παραρτήματος XII του Προσαρτήματος Α' του ν. 4412/2016 ή με την σχετική επαγγελματική εμπειρία, οι οικονομικοί φορείς, μπορούν να στηρίζονται στις ικανότητες άλλων φορέων, μόνο, εάν οι τελευταίοι θα εκτελέσουν τις εργασίες ή τις υπηρεσίες για τις οποίες απαιτούνται οι συγκεκριμένες ικανότητες<sup>65</sup>.

Όταν οι οικονομικοί φορείς στηρίζονται στις ικανότητες άλλων φορέων όσον αφορά τα κριτήρια που σχετίζονται με την απαιτούμενη με τη διακήρυξη οικονομική και χρηματοοικονομική επάρκεια, οι εν λόγω οικονομικοί φορείς και αυτοί στους οποίους στηρίζονται είναι από κοινού υπεύθυνοι για την εκτέλεση της σύμβασης<sup>66</sup>.

Υπό τους ίδιους όρους οι ενώσεις οικονομικών φορέων μπορούν να στηρίζονται στις ικανότητες των συμμετεχόντων στην ένωση ή άλλων φορέων<sup>67</sup>.

Η εκτέλεση των κάτωθι καθηκόντων που αφορούν την προμήθεια και την εγκατάσταση των κλιματιστικών μονάδων γίνεται υποχρεωτικά από τον προσφέροντα ή, αν η προσφορά υποβάλλεται από ένωση οικονομικών φορέων, από έναν από τους συμμετέχοντες στην ένωση αυτή.

## 2.2.9 Κανόνες απόδειξης ποιοτικής επιλογής

### 2.2.9.1 Προκαταρκτική απόδειξη κατά την υποβολή προσφορών

Προς προκαταρκτική απόδειξη ότι οι προσφέροντες οικονομικοί φορείς: α) δεν βρίσκονται σε μία από τις καταστάσεις της παραγράφου 2.2.3 και β) πληρούν τα σχετικά κριτήρια επιλογής των παραγράφων 2.2.4, 2.2.5, 2.2.6 και 2.2.7 της παρούσης, προσκομίζουν κατά την υποβολή της προσφοράς τους ως δικαιολογητικό συμμετοχής, το προβλεπόμενο από το άρθρο 79 παρ. 4 του ν. 4412/2016 Τυποποιημένο Έντυπο Υπεύθυνης Δήλωσης (ΤΕΥΔ) (Β/3698/16-11-2016), σύμφωνα με το επισυναπτόμενο στην παρούσα Παράρτημα V, το οποίο αποτελεί ενημερωμένη υπεύθυνη δήλωση, με τις συνέπειες του ν. 1599/1986.

Το ΤΕΥΔ<sup>68</sup> καταρτίζεται από τις αναθέτουσες αρχές βάσει του τυποποιημένου εντύπου του Παραρτήματος Α της Απόφασης 158/2016 της ΕΑΑΔΗΣΥ και συμπληρώνεται από τους προσφέροντες οικονομικούς φορείς σύμφωνα με τις οδηγίες της Κατευθυντήριας Οδηγίας 15/2016 (ΑΔΑ: ΩΧΟΓΟΞΤΒ-ΑΚΗ). Το ΤΕΥΔ σε επεξεργάσιμη μορφή είναι αναρτημένο στην ιστοσελίδα της ΕΑΑΔΗΣΥ ([www.eaadhsy.gr](http://www.eaadhsy.gr)) και ([www.hsppa.gr](http://www.hsppa.gr)).

**Το ΤΕΥΔ μπορεί να υπογράφεται έως δέκα (10) ημέρες πριν την καταληκτική ημερομηνία υποβολής των προσφορών<sup>69</sup>**

<sup>64</sup> Πρβλ άρθρο 78 παρ.1 του ν. 4412/2016. Δύνανται, επίσης, να στηρίζονται και στις ικανότητες του/ των υπεργολάβων, στους οποίους προτίθενται να αναθέσουν την εκτέλεση τμήματος/ τμημάτων της υπό ανάθεσης σύμβασης.

<sup>65</sup> Πρβλ άρθρο 78 παρ. 1 εδ. 2 του ν. 4412/2016.

<sup>66</sup> Η απαίτηση αυτή τίθεται κατά την κρίση της Α.Α., άλλως διαγράφεται.

<sup>67</sup> Πρβλ τελευταίο εδάφιο παρ. 1 άρθρου 78 ν. 4412/2016.

<sup>68</sup> Το ΤΕΥΔ περιλαμβάνει τα ακόλουθα Μέρη: Μέρος I Πληροφορίες σχετικά με τη διαδικασία σύναψης σύμβασης και την αναθέτουσα αρχή, Μέρος II Πληροφορίες σχετικά με τον οικονομικό φορέα, Μέρος III Κριτήρια αποκλεισμού, Μέρος IV Κριτήρια Επιλογής, ..., Μέρος VI Τελικές δηλώσεις. Επισημαίνεται ότι από τις 2-5-2019, παρέχεται η νέα ηλεκτρονική υπηρεσία [Promitheus ESPDint \(https://esp dint.e procurement.gov.gr/\)](https://esp dint.e procurement.gov.gr/) που προσφέρει τη δυνατότητα ηλεκτρονικής σύνταξης και διαχείρισης του Τυποποιημένου Εντύπου Υπεύθυνης Δήλωσης (ΤΕΥΔ). Μπορείτε να δείτε τη σχετική ανακοίνωση στη Διαδικτυακή Πύλη του ΕΣΗΔΗΣ [www.promitheus.gov.gr](http://www.promitheus.gov.gr). Επισημαίνεται ότι η χρήση της ως άνω υπηρεσίας για τη σύνταξη του ΤΕΥΔ είναι προαιρετική για τις αναθέτουσες αρχές και τους οικονομικούς φορείς, καθώς εξακολουθούν να έχουν τη δυνατότητα να διαμορφώσουν το .doc αρχείο που είναι διαθέσιμο στην ιστοσελίδα της Αρχής στη διαδρομή <http://www.eaadhsy.gr/index.php/category-articles-gia-tous-foreis/233-egkrish-toy-typoroihmenoy-enttyroy-ypreythynhs-dhlwshs-teyd-gia-diadikasies-synapshs-dhmosias-symvashs-katw-twn-oriwn-twn-odhgwn>

<sup>69</sup> Πρβ. άρθρο 79Α παρ. 4 του ν. 4412/2016, όπως τροποποιήθηκε από το άρθρο 43 παρ. 6 του ν. 4605/2019 (52 Α').

Σε όλες τις περιπτώσεις, όπου περισσότερα από ένα φυσικά πρόσωπα είναι μέλη του διοικητικού, διευθυντικού ή εποπτικού οργάνου ενός οικονομικού φορέα ή έχουν εξουσία εκπροσώπησης, λήψης αποφάσεων ή ελέγχου σε αυτό, υποβάλλεται ένα Τυποποιημένο Έντυπο Υπεύθυνης Δήλωσης (ΤΕΥΔ), το οποίο υπογράφεται, το οποίο είναι δυνατό να φέρει μόνο την υπογραφή του κατά περίπτωση εκπροσώπου του οικονομικού φορέα ως προκαταρκτική απόδειξη των λόγων αποκλεισμού του άρθρου 2.2.3.1 της παρούσας για το σύνολο των φυσικών προσώπων που είναι μέλη του διοικητικού, διευθυντικού ή εποπτικού οργάνου του ή έχουν εξουσία εκπροσώπησης, λήψης αποφάσεων ή ελέγχου σε αυτόν.

Ως εκπρόσωπος του οικονομικού φορέα νοείται ο νόμιμος εκπρόσωπος αυτού, όπως προκύπτει από το ισχύον καταστατικό ή το πρακτικό εκπροσώπησης του κατά το χρόνο υποβολής της προσφοράς ή το αρμοδίως εξουσιοδοτημένο φυσικό πρόσωπο να εκπροσωπεί τον οικονομικό φορέα για διαδικασίες σύναψης συμβάσεων ή για συγκεκριμένη διαδικασία σύναψης σύμβασης.<sup>70</sup>

Στην περίπτωση υποβολής προσφοράς από ένωση οικονομικών φορέων, το Τυποποιημένο Έντυπο Υπεύθυνης Δήλωσης ( ΤΕΥΔ), υποβάλλεται χωριστά από κάθε μέλος της ένωσης.

### 2.2.9.2 Αποδεικτικά μέσα<sup>71 72</sup>

**A.** Το δικαίωμα συμμετοχής των οικονομικών φορέων και οι όροι και προϋποθέσεις συμμετοχής τους, όπως ορίζονται στις παραγράφους 2.2.1 έως 2.2.8, κρίνονται κατά την υποβολή της προσφοράς, κατά την υποβολή των δικαιολογητικών της παρούσας παραγράφου και κατά τη σύναψη της σύμβασης στις περιπτώσεις του άρθρου 105 παρ. 3 περ. γ του ν. 4412/2016<sup>73</sup>.

Στην περίπτωση που προσφέρων οικονομικός φορέας ή ένωση αυτών στηρίζεται στις ικανότητες άλλων φορέων, σύμφωνα με την παράγραφο 2.2.8. της παρούσας, οι φορείς στην ικανότητα των οποίων στηρίζεται υποχρεούνται στην υποβολή των δικαιολογητικών που αποδεικνύουν ότι δεν συντρέχουν οι λόγοι αποκλεισμού της παραγράφου 2.2.3 της παρούσας και ότι πληρούν τα σχετικά κριτήρια επιλογής κατά περίπτωση (παραγράφοι 2.2. 5 και 2.2.6)<sup>74</sup>.

Ο οικονομικός φορέας υποχρεούται να αντικαταστήσει έναν φορέα στην ικανότητα του οποίου στηρίζεται, εφόσον ο τελευταίος δεν πληροί το σχετικό κριτήριο επιλογής ή για τον οποίο συντρέχουν λόγοι αποκλεισμού των παραγράφων 2.2.3.1, 2.2.3.2 και 2.2.3.4<sup>75</sup>.

Οι οικονομικοί φορείς δεν υποχρεούνται να υποβάλλουν δικαιολογητικά ή άλλα αποδεικτικά στοιχεία, αν και στο μέτρο που η αναθέτουσα αρχή έχει τη δυνατότητα να λαμβάνει τα πιστοποιητικά ή τις συναφείς πληροφορίες απευθείας μέσω πρόσβασης σε εθνική βάση δεδομένων σε οποιοδήποτε κράτος - μέλος της Ένωσης, η οποία διατίθεται δωρεάν, όπως εθνικό μητρώο συμβάσεων, εικονικό φάκελο επιχείρησης, ηλεκτρονικό σύστημα αποθήκευσης εγγράφων ή σύστημα προεπιλογής. Η δήλωση για την πρόσβαση σε εθνική βάση δεδομένων εμπεριέχεται στο Τυποποιημένο Έντυπο Υπεύθυνης Δήλωσης (ΤΕΥΔ) του άρθρου 79 παρ. 4 ν. 4412/2016.

Οι οικονομικοί φορείς δεν υποχρεούνται να υποβάλουν δικαιολογητικά, όταν η αναθέτουσα αρχή που έχει αναθέσει τη σύμβαση διαθέτει ήδη τα ως άνω δικαιολογητικά και αυτά εξακολουθούν να ισχύουν<sup>76</sup>.

**Επισημαίνεται ότι γίνονται αποδεκτές:**

- **οι ένορκες βεβαιώσεις που αναφέρονται στην παρούσα Διακήρυξη, εφόσον έχουν συνταχθεί έως τρεις (3) μήνες πριν από την υποβολή τους,**

<sup>70</sup> Πρβλ. ομοίως ανωτέρω υποσημειώσεις ως προς την υπογραφή του ΕΕΕΣ.

<sup>71</sup> Πρβ. άρθρο 80 ν. 4412/2016. Επισημαίνεται, περαιτέρω ότι η Α.Α. ζητάει από τους οικονομικούς φορείς να προσκομίσουν μόνο εκείνα τα αποδεικτικά μέσα που ανταποκρίνονται στους λόγους αποκλεισμού και στα κριτήρια επιλογής που έχει ορίσει στα άρθρα 2.2.3 έως 2.2.8 της παρούσας. Εάν, για παράδειγμα, δεν απαιτήσει ελάχιστα επίπεδα χρηματοοικονομικής επάρκειας των οικονομικών φορέων, τότε δεν θα ζητήσει ούτε τα αποδεικτικά μέσα της παρ. Β.3 της παρούσας

<sup>72</sup> Για τον χρόνο έκδοσης και ισχύος των αποδεικτικών μέσων, πρβλ και το με αρ πρωτ 2210/19-04-2019 (ΑΔΑ : 66ΓΠΟΞΤΒ-Ζ9Κ) έγγραφο της ΕΑΑΔΗΣΥ.

<sup>73</sup> Πρβλ άρθρο 104 παρ. 1 ν. 4412/2016.

<sup>74</sup> Πρβλ άρθρο 78 παρ. 1 ν. 4412/2016.

<sup>75</sup> Η αναφορά στην παρ. 2.2.3.4 προβλέπεται εφόσον η Α.Α. ορίσει στη Διακήρυξη έναν, περισσότερους ή όλους τους λόγους αποκλεισμού της εν λόγω παραγράφου. Συμπληρώνεται αναλόγως (πρβλ παρ. 1 άρθρο 78 ν. 4412/2016.

<sup>76</sup> Πρβλ άρθρο 79 παρ. 6 ν. 4412/2016.

- οι υπεύθυνες δηλώσεις, εφόσον έχουν συνταχθεί μετά την κοινοποίηση της πρόσκλησης για την υποβολή των δικαιολογητικών<sup>77</sup>. Σημειώνεται ότι δεν απαιτείται θεώρηση του γνησίου της υπογραφής τους.

**Β. 1.** Για την απόδειξη της μη συνδρομής των λόγων αποκλεισμού της παραγράφου 2.2.3 οι προσφέροντες οικονομικοί φορείς προσκομίζουν αντίστοιχα τα παρακάτω δικαιολογητικά.<sup>78</sup>

**α)** για την παράγραφο 2.2.3.1 απόσπασμα του σχετικού μητρώου, όπως του ποινικού μητρώου ή, ελλείψει αυτού, ισοδύναμο έγγραφο που εκδίδεται από αρμόδια δικαστική ή διοικητική αρχή του κράτους-μέλους ή της χώρας καταγωγής ή της χώρας όπου είναι εγκατεστημένος ο οικονομικός φορέας, από το οποίο προκύπτει ότι πληρούνται αυτές οι προϋποθέσεις, που να έχει εκδοθεί έως τρεις (3) μήνες πριν από την υποβολή του<sup>79</sup>.

Η υποχρέωση προσκόμισης του ως άνω αποσπάσματος αφορά και στα μέλη του διοικητικού, διευθυντικού ή εποπτικού οργάνου του εν λόγω οικονομικού φορέα ή στα πρόσωπα που έχουν εξουσία εκπροσώπησης, λήψης αποφάσεων ή ελέγχου σε αυτό κατά τα ειδικότερα αναφερόμενα στην ως άνω παράγραφο 2.2.3.1,

**β)** για τις παραγράφους 2.2.3.2<sup>80</sup> και 2.2.3.4<sup>81</sup> περίπτωση β' πιστοποιητικό που εκδίδεται από την αρμόδια αρχή του οικείου κράτους - μέλους ή χώρας, που να είναι εν ισχύ κατά το χρόνο υποβολής του, άλλως, στην περίπτωση που δεν αναφέρεται σε αυτό χρόνος ισχύος, που να έχει εκδοθεί έως τρεις (3) μήνες πριν από την υποβολή του<sup>82</sup>.

Ειδικά για τις περιπτώσεις της παραγράφου 2.2.3.2 α., πέραν του ως άνω πιστοποιητικού, υποβάλλεται υπεύθυνη δήλωση του προσφέροντος ότι δεν έχει εκδοθεί δικαστική ή διοικητική απόφαση με τελεσίδικη και δεσμευτική ισχύ για την αθέτηση των υποχρεώσεών του όσον αφορά στην καταβολή φόρων ή εισφορών κοινωνικής ασφάλισης.

<sup>77</sup> Πρβ. παράγραφο 12 άρθρου 80 του ν.4412/2016, όπως αυτή προστέθηκε με το άρθρο 43 παρ. 7, περ. α, υποπερίπτωση αδ' του ν. 4605/2019.

<sup>78</sup> Σχετικά με την κατάργηση της υποχρέωσης υποβολής πρωτοτύπων ή επικυρωμένων αντιγράφων εγγράφων σε διαγωνισμούς δημοσίων συμβάσεων διευκρινίζονται τα εξής:

1. Απλά αντίγραφα δημοσίων εγγράφων:

Γίνονται υποχρεωτικά αποδεκτά ευκρινή φωτοαντίγραφα των πρωτοτύπων ή των ακριβών αντιγράφων των δημοσίων εγγράφων, που έχουν εκδοθεί από τις υπηρεσίες και τους φορείς της περίπτωσης α' της παρ. 2 του άρθρου 1 του νόμου 4250/2014. Σημειωτέον ότι η παραπάνω ρύθμιση δεν καταλαμβάνει τα συμβολαιογραφικά έγγραφα (λ.χ. πληρεξούσια, ένορκες βεβαιώσεις κ.ο.κ.), για τα οποία συνεχίζει να υφίσταται η υποχρέωση υποβολής κεκυρωμένων αντιγράφων.

2. Απλά αντίγραφα αλλοδαπών δημοσίων εγγράφων:

Επίσης, γίνονται αποδεκτά ευκρινή φωτοαντίγραφα από αντίγραφα εγγράφων που έχουν εκδοθεί από αλλοδαπές αρχές, υπό την προϋπόθεση ότι αυτά είναι νομίμως επικυρωμένα από την αρμόδια αρχή της χώρας αυτής, και έχουν επικυρωθεί από δικηγόρο, σύμφωνα με τα οριζόμενα στο άρθρο 36 παρ. 2 β) του Κώδικα Δικηγόρων (Ν4194/2013). Σημειώνεται ότι δεν τίγονται και εξακολουθούν να ισχύουν, οι απαιτήσεις υποβολής δημοσίων εγγράφων με συγκεκριμένη επισήμειωση (ΑΡΟΣΤΙΛΛΕ), οι οποίες απορρέουν από διεθνείς συμβάσεις της χώρας (Σύμβαση της Χάγης) ή άλλες διακρατικές συμφωνίες (βλ. και σημείο 6.2.)

3. Απλά αντίγραφα ιδιωτικών εγγράφων:

Γίνονται υποχρεωτικά αποδεκτά ευκρινή φωτοαντίγραφα από αντίγραφα ιδιωτικών εγγράφων τα οποία έχουν επικυρωθεί από δικηγόρο, σύμφωνα με τα οριζόμενα στο άρθρο 36 παρ. 2 β) του Κώδικα Δικηγόρων (Ν 4194/2013), καθώς και ευκρινή φωτοαντίγραφα από τα πρωτότυπα όσων ιδιωτικών εγγράφων φέρουν θεώρηση από υπηρεσίες και φορείς της περίπτωσης α' της παρ. 2 του άρθρου 1 του νόμου 4250/2014.

4. Πρωτότυπα έγγραφα και επικυρωμένα αντίγραφα

Γίνονται υποχρεωτικά αποδεκτά και πρωτότυπα ή νομίμως επικυρωμένα αντίγραφα των δικαιολογητικών εγγράφων, εφόσον υποβληθούν από τους διαγωνιζόμενους.

<sup>79</sup> Πρβλ. παρ. 12 άρθρου 80 του ν.4412/2016, όπως αυτή προστέθηκε με το άρθρο 43 παρ. 7 περ. α, υποπερίπτωση αδ' του ν. 4605/2019.

<sup>80</sup> Λαμβανομένου υπόψη του σύντομου, σε πολλές περιπτώσεις, χρόνου ισχύος των πιστοποιητικών φορολογικής και ασφαλιστικής ενημερότητας που εκδίδονται από τους ημεδαπούς φορείς, οι οικονομικοί φορείς μεριμνούν να αποκτούν εγκαίρως πιστοποιητικά, τα οποία να καλύπτουν και τον χρόνο υποβολής της προσφοράς, σύμφωνα με τα ειδικότερα οριζόμενα στο άρθρο 104 του ν. 4412/2016, προκειμένου να τα υποβάλουν, εφόσον αναδειχθούν προσωρινοί ανάδοχοι. Τα εν λόγω πιστοποιητικά υποβάλλονται μαζί με τα υπόλοιπα αποδεικτικά μέσα του άρθρου 22 από τον προσωρινό ανάδοχο, μέσω του υποστηρίγματος, στον φάκελο «δικαιολογητικά προσωρινού αναδόχου».

<sup>81</sup> Εφόσον η αναθέτουσα αρχή την επιλέξει ως λόγο αποκλεισμού.

<sup>82</sup> Πρβλ. παρ. 12 άρθρου 80 του ν.4412/2016, όπως αυτή προστέθηκε με το άρθρο 43 παρ. 7 περ. α υποπερίπτωση αδ' του ν. 4605/2019.

Για τους οικονομικούς φορείς που είναι εγκατεστημένοι στην Ελλάδα, τα πιστοποιητικά ότι δεν τελούν υπό πτώχευση, πτωχευτικό συμβιβασμό ή υπό αναγκαστική διαχείριση ή ότι δεν έχουν υπαχθεί σε διαδικασία εξυγίανσης, εκδίδονται από το αρμόδιο Πρωτοδικείο της έδρας του οικονομικού φορέα. Το πιστοποιητικό ότι το νομικό πρόσωπο δεν έχει τεθεί υπό εκκαθάριση με δικαστική απόφαση εκδίδεται από το οικείο Πρωτοδικείο της έδρας του οικονομικού φορέα, το δε πιστοποιητικό ότι δεν έχει τεθεί υπό εκκαθάριση με απόφαση των εταίρων εκδίδεται από το Γ.Ε.Μ.Η., σύμφωνα με τις κείμενες διατάξεις, ως κάθε φορά ισχύουν. Τα φυσικά πρόσωπα (ατομικές επιχειρήσεις) δεν προσκομίζουν πιστοποιητικό περί μη θέσεως σε εκκαθάριση.

Η μη αναστολή των επιχειρηματικών δραστηριοτήτων του οικονομικού φορέα, για τους εγκατεστημένους στην Ελλάδα οικονομικούς φορείς αποδεικνύεται μέσω της ηλεκτρονικής πλατφόρμας της Ανεξάρτητης Αρχής Δημοσίων Εσόδων<sup>83</sup>.

**γ)** Για τις περιπτώσεις του άρθρου 2.2.3.2γ της παρούσας, πιστοποιητικό από τη Διεύθυνση Προγραμματισμού και Συντονισμού της Επιθεώρησης Εργασιακών Σχέσεων, που να έχει εκδοθεί έως τρεις (3) μήνες πριν από την υποβολή του<sup>84</sup> από το οποίο να προκύπτουν οι πράξεις επιβολής προστίμου που έχουν εκδοθεί σε βάρος του οικονομικού φορέα σε χρονικό διάστημα δύο (2) ετών πριν από την ημερομηνία λήξης της προθεσμίας υποβολής προσφοράς. Μέχρι να καταστεί εφικτή η έκδοση του ανωτέρω πιστοποιητικού, αυτό αντικαθίσταται από υπεύθυνη δήλωση του οικονομικού φορέα, χωρίς να απαιτείται επίσημη δήλωση του ΣΕΠΕ σχετικά με την έκδοση του πιστοποιητικού<sup>85</sup>

Αν το κράτος-μέλος ή η εν λόγω χώρα δεν εκδίδει τέτοιου είδους έγγραφα ή πιστοποιητικά ή όπου το έγγραφο ή τα πιστοποιητικά αυτά δεν καλύπτουν όλες τις περιπτώσεις που αναφέρονται στις παραγράφους 2.2.3.1 και 2.2.3.2 περ. α' και β', καθώς και στην περ. β' της παραγράφου 2.2.3.4, τα έγγραφα ή τα πιστοποιητικά μπορεί να αντικαθίστανται από ένορκη βεβαίωση ή, στα κράτη - μέλη ή στις χώρες όπου δεν προβλέπεται ένορκη βεβαίωση, από υπεύθυνη δήλωση του ενδιαφερομένου ενώπιον αρμόδιας δικαστικής ή διοικητικής αρχής, συμβολαιογράφου ή αρμόδιου επαγγελματικού ή εμπορικού οργανισμού του κράτους - μέλους ή της χώρας καταγωγής ή της χώρας όπου είναι εγκατεστημένος ο οικονομικός φορέας.

Οι αρμόδιες δημόσιες αρχές παρέχουν, όπου κρίνεται αναγκαίο, επίσημη δήλωση στην οποία αναφέρεται ότι δεν εκδίδονται τα έγγραφα ή τα πιστοποιητικά της παρούσας παραγράφου ή ότι τα έγγραφα αυτά δεν καλύπτουν όλες τις περιπτώσεις που αναφέρονται στις παραγράφους 2.2.3.1 και 2.2.3.2 περ. α' και β', καθώς και στην περ. β' της παραγράφου 2.2.3.4. Οι επίσημες δηλώσεις καθίστανται διαθέσιμες μέσω του επιγραμμικού αποθετηρίου πιστοποιητικών (e-Certis) του άρθρου 81 του ν. 4412/2016.

**δ)** Για τις λοιπές περιπτώσεις της παραγράφου 2.2.3.4, υπεύθυνη δήλωση του προσφέροντος οικονομικού φορέα ότι δεν συντρέχουν στο πρόσωπό του οι οριζόμενοι στην παράγραφο λόγοι αποκλεισμού.

**ε)** για την παράγραφο 2.2.3.5, δικαιολογητικά ονομαστικοποίησης των μετοχών<sup>86</sup>, εφόσον ο προσωρινός ανάδοχος είναι ανώνυμη εταιρία. [Εξαιρούνται της υποχρέωσης αυτής οι εταιρείες που είναι εισηγμένες στο Χρηματιστήριο της χώρας εγκατάστασής τους και υποβάλλουν περί τούτου υπεύθυνη δήλωση του νόμιμου εκπροσώπου τους]:

Ειδικότερα ο προσωρινός ανάδοχος υποβάλλει πιστοποιητικό αρμόδιας αρχής του κράτους της έδρας, από το οποίο να προκύπτει ότι οι μετοχές είναι ονομαστικές, το οποίο να έχει εκδοθεί έως τριάντα (30) εργάσιμες ημέρες πριν από την υποβολή του,<sup>87</sup> καθώς και αναλυτική κατάσταση με τα στοιχεία των μετόχων της εταιρείας και τον αριθμό των μετοχών κάθε μετόχου (μετοχολόγιο), όπως τα στοιχεία αυτά είναι καταχωρημένα στο βιβλίο μετόχων της εταιρείας, το πολύ τριάντα εργάσιμες ημέρες πριν από την ημέρα υποβολής της προσφοράς.

Εάν ο προσωρινός ανάδοχος είναι αλλοδαπή ανώνυμη εταιρία, και εφόσον έχει, κατά το δίκαιο της έδρας της, ονομαστικές μετοχές προσκομίζει πιστοποιητικό αρμόδιας αρχής του κράτους της έδρας, από το

<sup>83</sup> Με εκτύπωση της καρτέλας "Στοιχεία Μητρώου/ Επιχείρησης", όπως αυτά εμφανίζονται στο taxisnet.

<sup>84</sup> Πρβλ. παράγραφο 12 άρθρου 80 του ν.4412/2016, όπως αυτή προστέθηκε με το άρθρο 43 παρ. 7, περ. α, υποπερίπτωση αδ' του ν. 4605/2019.

<sup>85</sup> Πρβλ. άρθρο 376 παρ. 17 του ν. 4412/2016, όπως προστέθηκε με το άρθρο 43 παρ. 46 περ. α' του ν. 4605/2019.

<sup>86</sup> Πρβλ. άρθρο 8 ν. 3310/2005 και π.δ. 82/1996.

<sup>87</sup> Πρβλ. παράγραφο 12 άρθρου 80 του ν.4412/2016, όπως αυτή προστέθηκε με το άρθρο 43 παρ. 7, περ. α, υποπερίπτωση αδ' του ν. 4605/2019.



οποίο να προκύπτει ότι οι μετοχές είναι ονομαστικές, αναλυτική κατάσταση μετόχων, με αριθμό των μετοχών του κάθε μετόχου, όπως τα στοιχεία αυτά είναι καταχωρημένα στο βιβλίο μετόχων της εταιρείας με ημερομηνία το πολύ 30 εργάσιμες ημέρες πριν την υποβολή της προσφοράς ή κάθε άλλο στοιχείο από το οποίο να προκύπτει η ονομαστικοποίηση μέχρι φυσικού προσώπου των μετόχων, που έχει συντελεστεί τις τελευταίες 30 (τριάντα) εργάσιμες ημέρες πριν την υποβολή της προσφοράς.

Σε διαφορετική περίπτωση, δηλαδή εφόσον κατά το δίκαιο της χώρας στην οποία έχει την έδρα της δεν έχει ονομαστικές μετοχές, υποβάλλει βεβαίωση περί μη υποχρέωσης ονομαστικοποίησης των μετοχών από αρμόδια αρχή, εφόσον υπάρχει σχετική πρόβλεψη, διαφορετικά προσκομίζει υπεύθυνη δήλωση του διαγωνιζόμενου, έγκυρη και ενημερωμένη κατάσταση μετόχων που κατέχουν τουλάχιστον 1% των μετοχών και αν δεν τηρείται τέτοια κατάσταση, σχετική κατάσταση μετόχων (με 1%), σύμφωνα με την τελευταία Γενική Συνέλευση, αν οι μέτοχοι αυτοί είναι γνωστοί στην εταιρεία. Αν δεν προσκομισθεί κατάσταση κατά τα ανωτέρω, η εταιρεία αιτιολογεί τους λόγους που οι μέτοχοι αυτοί δεν της είναι γνωστοί.

Η αναθέτουσα αρχή δεν υπεισέρχεται στην κρίση της ως άνω αιτιολογίας. Δύναται, ωστόσο, να αποδείξει τη δυνατότητα υποβολής της κατάστασης μετόχων, και μόνο στην περίπτωση αυτή η εταιρεία αποκλείεται από την παρούσα διαδικασία.

Περαιτέρω, πριν την υπογραφή της σύμβασης υποβάλλεται η υπεύθυνη δήλωση της κοινής απόφασης των Υπουργών Ανάπτυξης και Επικρατείας 20977/23-8-2007 (Β' 1673) «Δικαιολογητικά για την τήρηση των μητρώων του ν. 3310/2005 όπως τροποποιήθηκε με το ν. 3414/2005»<sup>88</sup>. και

**στ)** για την παράγραφο 2.2.3.9. υπεύθυνη δήλωση του προσφέροντος οικονομικού φορέα ότι δεν έχει εκδοθεί σε βάρος του απόφαση αποκλεισμού, σύμφωνα με το άρθρο 74 του ν. 4412/2016.

**Β. 2.** Για την απόδειξη της απαίτησης του άρθρου 2.2.4. (απόδειξη καταλληλότητας για την άσκηση επαγγελματικής δραστηριότητας) προσκομίζουν πιστοποιητικό/βεβαίωση του οικείου επαγγελματικού ή εμπορικού μητρώου του κράτους εγκατάστασης. Οι οικονομικοί φορείς που είναι εγκατεστημένοι σε κράτος μέλος της Ευρωπαϊκής Ένωσης προσκομίζουν πιστοποιητικό/βεβαίωση του αντίστοιχου επαγγελματικού ή εμπορικού μητρώου του Παραρτήματος XI του Προσαρτήματος Α' του ν. 4412/2016, με το οποίο πιστοποιείται αφενός η εγγραφή τους σε αυτό και αφετέρου το ειδικό επάγγελμά τους. Στην περίπτωση που χώρα δεν τηρεί τέτοιο μητρώο, το έγγραφο ή το πιστοποιητικό μπορεί να αντικαθίσταται από ένορκη βεβαίωση ή, στα κράτη - μέλη ή στις χώρες όπου δεν προβλέπεται ένορκη βεβαίωση, από υπεύθυνη δήλωση του ενδιαφερομένου ενώπιον αρμόδιας δικαστικής ή διοικητικής αρχής, συμβολαιογράφου ή αρμόδιου επαγγελματικού ή εμπορικού οργανισμού της χώρας καταγωγής ή της χώρας όπου είναι εγκατεστημένος ο οικονομικός φορέας ότι δεν τηρείται τέτοιο μητρώο και ότι ασκεί τη δραστηριότητα που απαιτείται για την εκτέλεση του αντικειμένου της υπό ανάθεση σύμβασης.<sup>89</sup>

Οι εγκατεστημένοι στην Ελλάδα οικονομικοί φορείς προσκομίζουν βεβαίωση εγγραφής στο Βιοτεχνικό ή Εμπορικό ή Βιομηχανικό Επιμελητήριο ή στο Μητρώο Κατασκευαστών Αμυντικού Υλικού

Οι εγκατεστημένοι στην Ελλάδα οικονομικοί φορείς προσκομίζουν βεβαίωση εγγραφής στο οικείο Επιμελητήριο με την οποία θα πιστοποιείται αφενός η εγγραφή τους σ' αυτό και το ειδικό επάγγελμά τους.

**Επισημαίνεται ότι, τα δικαιολογητικά που αφορούν στην απόδειξη της απαίτησης του άρθρου 2.2.4 (απόδειξη καταλληλότητας για την άσκηση επαγγελματικής δραστηριότητας) γίνονται αποδεκτά, εφόσον έχουν εκδοθεί έως τριάντα (30) εργάσιμες ημέρες πριν από την υποβολή τους,<sup>90</sup> εκτός αν, σύμφωνα με τις ειδικότερες διατάξεις αυτών, φέρουν συγκεκριμένο χρόνο ισχύος.**

**Β.3.** Για την απόδειξη της οικονομικής και χρηματοοικονομικής επάρκειας της παραγράφου 2.2.5 οι οικονομικοί φορείς (αθροιστικά σε περίπτωση ενώσεων/κοινοπραξίας) προσκομίζουν:

Οικονομικές καταστάσεις ή αποσπάσματα οικονομικών καταστάσεων, στην περίπτωση που η δημοσίευση των οικονομικών καταστάσεων απαιτείται από τη νομοθεσία της χώρας όπου είναι εγκατεστημένος ο

<sup>88</sup> Η ΚΥΑ εκδόθηκε κατ' εξουσιοδότηση του άρθρου 5 παρ. 5 ν. 3310/2005.

<sup>89</sup> Πρβλ. Παράρτημα XI Προσαρτήματος Α ν. 4412/2016. Επισημαίνεται ότι η Α.Α. απαιτεί στην εκάστοτε διακήρυξη, κατά περίπτωση, για τους εγκατεστημένους στην Ελλάδα οικονομικούς φορείς βεβαίωση εγγραφής σε ένα από τα σχετικά Επιμελητήρια/ Μητρώα, κατά περίπτωση.

<sup>90</sup> Πρβλ. παράγραφο 12 άρθρου 80 του ν.4412/2016, όπως αυτή προστέθηκε με το άρθρο 43 παρ. 7 α σημείο αδ' του ν. 4605/2019.

οικονομικός φορέας ή δήλωση περί του ολικού ύψους του κύκλου εργασιών για τις τρεις τελευταίες οικονομικές χρήσεις κατ' ανώτατο όριο, συναρτήσει της ημερομηνίας σύστασης του οικονομικού φορέα ή έναρξης των δραστηριοτήτων του, εφόσον είναι διαθέσιμες οι πληροφορίες για τον εν λόγω κύκλο εργασιών.

Εάν ο οικονομικός φορέας, για βάσιμο λόγο, δεν είναι σε θέση να προσκομίσει τα ανωτέρω δικαιολογητικά, μπορεί να αποδεικνύει την οικονομική και χρηματοοικονομική του επάρκεια με οποιοδήποτε άλλο κατάλληλο έγγραφο.

**B.4. Για την απόδειξη της τεχνικής ικανότητας** της παραγράφου 2.2.6 οι οικονομικοί φορείς προσκομίζουν δικαιολογητικά που αναφέρονται στο Μέρος II του Παραρτήματος XII του Προσαρτήματος Α' του ν. 4412/2016<sup>91</sup> και ειδικότερα:

α) κατάλογο των κυριότερων παραδόσεων αντίστοιχων προμηθειών και εγκαταστάσεων που πραγματοποιήθηκαν την τελευταία τριετία, κατά μέγιστο όριο, με αναφορά του αντίστοιχου ποσού, της ημερομηνίας και του δημόσιου ή ιδιωτικού παραλήπτη. Για τη διασφάλιση ικανοποιητικού επιπέδου ανταγωνισμού, θα λαμβάνονται υπόψη και στοιχεία σχετικών συμβάσεων που εκτελέστηκαν πριν από την τελευταία τριετία. Οι παραδόσεις και οι παροχές υπηρεσιών αποδεικνύονται:

- εάν ο αποδέκτης είναι αναθέτουσα αρχή, με πιστοποιητικά που έχουν εκδοθεί ή θεωρηθεί από την αρμόδια αρχή,
- εάν ο αποδέκτης είναι ιδιωτικός φορέας, με βεβαίωση του αγοραστή ή, εάν τούτο δεν είναι δυνατόν, με απλή δήλωση του οικονομικού φορέα.

β) Κατάλογο, ψηφιακά υπογεγραμμένο από τον νόμιμο εκπρόσωπο του οικονομικού φορέα του τεχνικού προσωπικού ή των τεχνικών υπηρεσιών, ανά ειδικότητα, που ο οικονομικός φορέας διαθέτει ή συνεργάζεται (δηλαδή είτε ανήκουν απευθείας στην επιχείρηση του οικονομικού φορέα είτε όχι) για την εκτέλεση των συμβατικών του υποχρεώσεων και στον οποίο θα επισυνάπτονται αντίγραφα των αντίστοιχων επαγγελματικών αδειών.

**B.5. Για την απόδειξη της συμμόρφωσής τους με πρότυπα διασφάλισης ποιότητας και πρότυπα περιβαλλοντικής διαχείρισης** της παραγράφου 2.2.7 οι οικονομικοί φορείς προσκομίζουν ό,τι αναφέρεται αναλυτικά στο **ΠΑΡΑΡΤΗΜΑ Ι (I1 και I2)**.<sup>92</sup>

**B.6.** Για την απόδειξη της νόμιμης εκπροσώπησης, στις περιπτώσεις που ο οικονομικός φορέας είναι νομικό πρόσωπο και υποχρεούται, κατά την κείμενη νομοθεσία, να δηλώνει την εκπροσώπηση και τις μεταβολές της σε αρμόδια αρχή (πχ ΓΕΜΗ), προσκομίζει σχετικό πιστοποιητικό ισχύουσας εκπροσώπησης, το οποίο πρέπει να έχει εκδοθεί έως τριάντα (30) εργάσιμες ημέρες πριν από την υποβολή του<sup>93</sup>. Στις λοιπές περιπτώσεις τα κατά περίπτωση νομιμοποιητικά έγγραφα σύστασης και νόμιμης εκπροσώπησης (όπως καταστατικά, πιστοποιητικά μεταβολών, αντίστοιχα ΦΕΚ, συγκρότηση Δ.Σ. σε σώμα, σε περίπτωση Α.Ε., κλπ., ανάλογα με τη νομική μορφή του οικονομικού φορέα), συνοδευόμενα από υπεύθυνη δήλωση του νόμιμου εκπροσώπου ότι εξακολουθούν να ισχύουν κατά την υποβολή τους.

Για την απόδειξη της νόμιμης σύστασης και των μεταβολών του νομικού προσώπου, εφόσον αυτή προκύπτει από πιστοποιητικό αρμόδιας αρχής (πχ γενικό πιστοποιητικό του ΓΕΜΗ), αρκεί η υποβολή αυτού, εφόσον έχει εκδοθεί έως τρεις (3) μήνες πριν από την υποβολή του. Στις λοιπές περιπτώσεις τα κατά περίπτωση νομιμοποιητικά έγγραφα νόμιμης σύστασης και μεταβολών (όπως καταστατικά, πιστοποιητικά μεταβολών, αντίστοιχα ΦΕΚ, κλπ., ανάλογα με τη νομική μορφή του οικονομικού φορέα), συνοδευόμενα από υπεύθυνη δήλωση του νόμιμου εκπροσώπου ότι εξακολουθούν να ισχύουν κατά την υποβολή τους.

<sup>91</sup> Συμπληρώνεται από την Α.Α. με ένα ή περισσότερα από τα δικαιολογητικά που αναφέρονται στο Μέρος II του Παραρτήματος XII του Προσαρτήματος Α' του ν. 4412/2016, τα οποία αντιστοιχούν, σε κάθε περίπτωση, στα κριτήρια τεχνικής και επαγγελματικής ικανότητας που έχει θέσει η αναθέτουσα αρχή στο άρθρο 2.2.6.

<sup>92</sup> Εφόσον η Α.Α. έχει απαιτήσει τη συμμόρφωση των οικονομικών φορέων με πρότυπα διασφάλισης ποιότητας ή/και πρότυπα περιβαλλοντικής διαχείρισης της παραγράφου 2.2.7, τότε μόνο συμπληρώνεται η παρούσα παράγραφος, σύμφωνα με τα προβλεπόμενα στο άρθρο 82 ν. 4412/2016, άλλως διαγράφεται.

<sup>93</sup> Πρβλ. παράγραφο 12 άρθρου 80 του ν.4412/2016, όπως αυτή προστέθηκε με το άρθρο 43 παρ. 7, περ. α, υποπερίπτωση αδ' του ν. 4605/2019.

Οι αλλοδαποί οικονομικοί φορείς προσκομίζουν τα προβλεπόμενα, κατά τη νομοθεσία της χώρας εγκατάστασης, αποδεικτικά έγγραφα, και εφόσον δεν προβλέπονται, υπεύθυνη δήλωση του νόμιμου εκπροσώπου, από την οποία αποδεικνύονται τα ανωτέρω ως προς τη νόμιμη σύσταση, μεταβολές και εκπροσώπηση του οικονομικού φορέα.

Οι ως άνω υπεύθυνες δηλώσεις γίνονται αποδεκτές, εφόσον έχουν συνταχθεί μετά την κοινοποίηση της πρόσκλησης για την υποβολή των δικαιολογητικών.

Από τα ανωτέρω έγγραφα πρέπει να προκύπτουν η νόμιμη σύσταση του οικονομικού φορέα, όλες οι σχετικές τροποποιήσεις των καταστατικών, το/τα πρόσωπο/α που δεσμεύει/ουν νόμιμα την εταιρία κατά την ημερομηνία διενέργειας του διαγωνισμού (νόμιμος εκπρόσωπος, δικαίωμα υπογραφής κλπ.), τυχόν τρίτοι, στους οποίους έχει χορηγηθεί εξουσία εκπροσώπησης, καθώς και η θητεία του/των ή/και των μελών του οργάνου διοίκησης/ νόμιμου εκπροσώπου.

*«...τα δικαιολογητικά που αφορούν την παράγραφο 2 του άρθρου 75, τα αποδεικτικά ισχύουσας εκπροσώπησης σε περίπτωση νομικών προσώπων, να έχουν εκδοθεί έως τριάντα (30) εργάσιμες ημέρες πριν από την υποβολή τους..» παρ. 7 του άρθρου 43 του Ν. 4605/19 (ΦΕΚ 52/01.04.2019 τεύχος Α').»*

**B.7.** Οι οικονομικοί φορείς που είναι εγγεγραμμένοι σε επίσημους καταλόγους<sup>94</sup> που προβλέπονται από τις εκάστοτε ισχύουσες εθνικές διατάξεις ή διαθέτουν πιστοποίηση από οργανισμούς πιστοποίησης που συμμορφώνονται με τα ευρωπαϊκά πρότυπα πιστοποίησης, κατά την έννοια του Παραρτήματος VII του Προσαρτήματος Α' του ν. 4412/2016, μπορούν να προσκομίζουν στις αναθέτουσες αρχές πιστοποιητικό εγγραφής εκδιδόμενο από την αρμόδια αρχή ή το πιστοποιητικό που εκδίδεται από τον αρμόδιο οργανισμό πιστοποίησης.

Στα πιστοποιητικά αυτά αναφέρονται τα δικαιολογητικά βάσει των οποίων έγινε η εγγραφή των εν λόγω οικονομικών φορέων στον επίσημο κατάλογο ή η πιστοποίηση και η κατάταξη στον εν λόγω κατάλογο.

Η πιστοποιούμενη εγγραφή στους επίσημους καταλόγους από τους αρμόδιους οργανισμούς ή το πιστοποιητικό, που εκδίδεται από τον οργανισμό πιστοποίησης, συνιστά τεκμήριο καταλληλότητας όσον αφορά τις απαιτήσεις ποιοτικής επιλογής, τις οποίες καλύπτει ο επίσημος κατάλογος ή το πιστοποιητικό.

Οι οικονομικοί φορείς που είναι εγγεγραμμένοι σε επίσημους καταλόγους απαλλάσσονται από την υποχρέωση υποβολής των δικαιολογητικών που αναφέρονται στο πιστοποιητικό εγγραφής τους.

**B.8.** Οι ενώσεις οικονομικών φορέων που υποβάλλουν κοινή προσφορά, υποβάλλουν τα παραπάνω, κατά περίπτωση δικαιολογητικά, για κάθε οικονομικό φορέα που συμμετέχει στην ένωση, σύμφωνα με τα ειδικότερα προβλεπόμενα στο άρθρο 19 παρ. 2 του ν. 4412/2016.

**B.9.** Στην περίπτωση που οικονομικός φορέας επιθυμεί να στηριχθεί στις ικανότητες άλλων φορέων, σύμφωνα με την παράγραφο 2.2.8 για την απόδειξη ότι θα έχει στη διάθεσή του τους αναγκαίους πόρους, προσκομίζει, ιδίως, σχετική έγγραφη δέσμευση των φορέων αυτών για τον σκοπό αυτό.<sup>95</sup>

B.10. Τα αποδεικτικά μέσα γίνονται αποδεκτά κατά τον ακόλουθο τρόπο: α) τα δικαιολογητικά που αφορούν την παράγραφο 2.2.3.1, την παράγραφο 2.2.3.2 (γ) και την παράγραφο 2.2.3.4(β) εφόσον έχουν εκδοθεί έως τρεις (3) μήνες πριν την υποβολή τους, β) τα λοιπά δικαιολογητικά που αφορούν την παράγραφο 2.2.3.2 (α, β) εφόσον είναι εν ισχύ κατά το χρόνο υποβολής τους, άλλως, στην περίπτωση που δεν αναφέρεται χρόνος ισχύος, να έχουν εκδοθεί κατά τα οριζόμενα στην προηγούμενη περίπτωση, γ) τα δικαιολογητικά που αφορούν την παράγραφο 2.2.4 και τα αποδεικτικά ισχύουσας εκπροσώπησης σε περίπτωση νομικών προσώπων, εφόσον έχουν εκδοθεί έως τριάντα (30) εργάσιμες ημέρες πριν την υποβολή τους, δ) οι ένορκες βεβαιώσεις, εφόσον έχουν συνταχθεί έως τρεις (3) μήνες πριν την υποβολή τους και ε) οι υπεύθυνες δηλώσεις, εφόσον έχουν συνταχθεί μετά την κοινοποίηση της πρόσκλησης για την υποβολή των δικαιολογητικών.

*«...τα δικαιολογητικά που αφορούν την παράγραφο 2 του άρθρου 75, τα αποδεικτικά ισχύουσας εκπροσώπησης σε περίπτωση νομικών προσώπων, να έχουν εκδοθεί έως τριάντα (30) εργάσιμες ημέρες πριν από την υποβολή τους..» παρ. 7 του άρθρου 43 του Ν. 4605/19 (ΦΕΚ 52/01.04.2019 τεύχος Α') ως τροποποίηση του άρθρου 80 του Νόμου 4412/2016.»*

<sup>94</sup> Πρβλ άρθρο 83 ν. 4412/2016.

<sup>95</sup> Πρβλ. άρθρο 78 παρ. 1/ 80 παρ. 1 ν. 4412/2016. Η ως άνω δέσμευση θα μπορούσε να προκύπτει από ιδιωτικό συμφωνητικό μεταξύ προσφέροντος και τρίτου, στις ικανότητες του οποίου στηρίζεται, ή από οποιοδήποτε άλλο κατάλληλο μέσο

## 2.3 Κριτήρια Ανάθεσης

### 2.3.1 Κριτήριο ανάθεσης<sup>96</sup>

Κριτήριο ανάθεσης<sup>97</sup> της Σύμβασης<sup>98</sup> είναι η πλέον συμφέρουσα από οικονομική άποψη προσφορά βάσει τιμής για το σύνολο των ειδών της Διακήρυξης.

## 2.4 Κατάρτιση - Περιεχόμενο Προσφορών

### 2.4.1 Γενικοί όροι υποβολής προσφορών

Οι προσφορές υποβάλλονται με βάση τις απαιτήσεις που ορίζονται στο **Παράρτημα Ι** της Διακήρυξης για το σύνολο της προκηρυχθείσας ποσότητας.

Δεν επιτρέπονται εναλλακτικές προσφορές.

Η ένωση οικονομικών φορέων υποβάλλει κοινή προσφορά, η οποία υπογράφεται υποχρεωτικά ηλεκτρονικά είτε από όλους τους οικονομικούς φορείς που αποτελούν την ένωση, είτε από εκπρόσωπό τους νομίμως εξουσιοδοτημένο. Στην προσφορά, απαραίτητως πρέπει να προσδιορίζεται η έκταση και το είδος της συμμετοχής του (συμπεριλαμβανομένης της κατανομής αμοιβής μεταξύ τους) κάθε μέλους της ένωσης, καθώς και ο εκπρόσωπος/συντονιστής αυτής<sup>99</sup>.

### 2.4.2 Χρόνος και Τρόπος υποβολής προσφορών

**2.4.2.1.** Οι προσφορές υποβάλλονται από τους ενδιαφερόμενους ηλεκτρονικά, μέσω της διαδικτυακής πύλης [www.promitheus.gov.gr](http://www.promitheus.gov.gr) του ΕΣΗΔΗΣ, μέχρι την καταληκτική ημερομηνία και ώρα που ορίζει η παρούσα διακήρυξη, στην Ελληνική Γλώσσα, σε ηλεκτρονικό φάκελο, σύμφωνα με τα αναφερόμενα στον ν.4412/2016, ιδίως άρθρα 36 και 37 και την Υπουργική Απόφαση αριθμ. 56902/215 «*Τεχνικές λεπτομέρειες και διαδικασίες λειτουργίας του Εθνικού Συστήματος Ηλεκτρονικών Δημοσίων Συμβάσεων (Ε.Σ.Η.ΔΗ.Σ.)*».<sup>100</sup>

Για τη συμμετοχή στο διαγωνισμό οι ενδιαφερόμενοι οικονομικοί φορείς απαιτείται να διαθέτουν εγκεκριμένη προηγμένη ηλεκτρονική υπογραφή ή προηγμένη ηλεκτρονική υπογραφή που υποστηρίζεται από εγκεκριμένο πιστοποιητικό το οποίο χορηγήθηκε από έναν εγκεκριμένο πάροχο υπηρεσιών πιστοποίησης, ο οποίος περιλαμβάνεται στον κατάλογο εμπιστευσης που προβλέπεται στην απόφαση 2009/767/ΕΚ και σύμφωνα με τα οριζόμενα στο Κανονισμό (ΕΕ) 910/2014 και τις διατάξεις της Υ.Α. 56902/215 «*Τεχνικές λεπτομέρειες και διαδικασίες λειτουργίας του Εθνικού Συστήματος Ηλεκτρονικών Δημοσίων Συμβάσεων (Ε.Σ.Η.ΔΗ.Σ.)*» (ΦΕΚ Β 1924/02.06.2017) και να εγγραφούν στο ηλεκτρονικό σύστημα (ΕΣΗΔΗΣ- Διαδικτυακή πύλη [www.promitheus.gov.gr](http://www.promitheus.gov.gr)) ακολουθώντας την διαδικασία εγγραφής του άρθρου 5 της ίδιας Υ.Α.

Επισημαίνεται ότι, οι αλλοδαποί οικονομικοί φορείς δεν έχουν την υποχρέωση να υπογράφουν τα δικαιολογητικά που υποβάλλουν με την προσφορά τους, με χρήση προηγμένης ηλεκτρονικής υπογραφής, αλλά μπορεί να τα αυθεντικοποιούν με οποιονδήποτε άλλο πρόσφορο τρόπο, εφόσον στη χώρα προέλευσής τους δεν είναι υποχρεωτική η χρήση προηγμένης ψηφιακής υπογραφής σε διαδικασίες σύναψης δημοσίων συμβάσεων. Στις περιπτώσεις αυτές η αίτηση συμμετοχής συνοδεύεται με υπεύθυνη δήλωση στην οποία δηλώνεται ότι στην χώρα προέλευσης δεν προβλέπεται η χρήση προηγμένης ψηφιακής υπογραφής ή ότι στην χώρα προέλευσης δεν είναι υποχρεωτική η χρήση προηγμένης ψηφιακής

<sup>96</sup> Πρβλ άρθρο 86 παρ. 1 και τυποποιημένο έντυπο 2 Παραρτήματος ΙΙ (Προκήρυξη σύμβασης), παρ. ΙΙ.2.5 Εκτελεστικού Κανονισμού (ΕΕ) 2015/1986 της Επιτροπής (L 296)

<sup>97</sup> Τα κριτήρια ανάθεσης θα πρέπει να συνδέονται με το αντικείμενο της σύμβασης, σύμφωνα με την παράγραφο 8 του άρθρου 86 του ν. 4412/2016. Διασφαλίζουν τη δυνατότητα αποτελεσματικού ανταγωνισμού και συνοδεύονται από προδιαγραφές που επιτρέπουν την αποτελεσματική επαλήθευση των πληροφοριών που παρέχονται από τους προσφέροντες, προκειμένου να αξιολογείται ο βαθμός συμμόρφωσής τους προς τα κριτήρια ανάθεσης. Εάν υπάρχουν αμφιβολίες, οι Α.Α. επαληθεύουν αποτελεσματικά την ακρίβεια των πληροφοριών και αποδείξεων, τις οποίες παρέχουν οι προσφέροντες (παρ. 9 άρθρου 86). Πρβλ και Κατευθυντήρια Οδηγία 11/2015 Ε.Α.Α.ΔΗ.ΣΥ. (ΑΔΑ ΩΛΝ40ΞΤΒ-ΜΙΦ)

<sup>98</sup> Πρβλ άρθρο 86 παρ. 1 και τυποποιημένο έντυπο 2 Παραρτήματος ΙΙ (Προκήρυξη σύμβασης) παρ. ΙΙ.2.5 Εκτελεστικού Κανονισμού (ΕΕ) 2015/1986 της Επιτροπής (L 296).

<sup>99</sup> Άρθρο 96, παρ. 7 του ν. 4412/2016.

<sup>100</sup> Συσχέτιση με άρθρο (Γλώσσα) και. (Επικοινωνία) της διακήρυξης (ιδίως εφόσον κατ'επιλογή της Α.Α. εφαρμόζονται οι παρ. 1 και 5 του άρθρου 22 του ν. 4412/2016).

υπογραφής για την συμμετοχή σε διαδικασίες σύναψης δημοσίων συμβάσεων. Η υπεύθυνη δήλωση του προηγούμενου εδαφίου φέρει υπογραφή έως και δέκα (10) ημέρες πριν την καταληκτική ημερομηνία υποβολής των προσφορών.<sup>101</sup>

**2.4.2.2.** Ο χρόνος υποβολής της προσφοράς και οποιαδήποτε ηλεκτρονική επικοινωνία μέσω του συστήματος βεβαιώνεται αυτόματα από το σύστημα με υπηρεσίες χρονοσήμανσης, σύμφωνα με τα οριζόμενα στο άρθρο 37 του ν. 4412/2016 και το άρθρο 9 της ως άνω Υπουργικής Απόφασης.

Μετά την παρέλευση της καταληκτικής ημερομηνίας και ώρας, δεν υπάρχει η δυνατότητα υποβολής προσφοράς στο Σύστημα. Σε περιπτώσεις τεχνικής αδυναμίας λειτουργίας του ΕΣΗΔΗΣ, η αναθέτουσα αρχή θα ρυθμίσει τα της συνέχειας του διαγωνισμού με σχετική ανακοίνωσή της.<sup>102</sup>

**2.4.2.3.** Οι οικονομικοί φορείς υποβάλλουν με την προσφορά τους τα ακόλουθα:

(α) έναν (υπο)φάκελο με την ένδειξη «Δικαιολογητικά Συμμετοχής –Τεχνική Προσφορά» στον οποίο περιλαμβάνονται τα κατά περίπτωση απαιτούμενα δικαιολογητικά και η τεχνική προσφορά σύμφωνα με τις διατάξεις της κείμενης νομοθεσίας και την παρούσα.

(β) έναν (υπο)φάκελο με την ένδειξη «Οικονομική Προσφορά» στον οποίο περιλαμβάνεται η οικονομική προσφορά του οικονομικού φορέα και τα κατά περίπτωση απαιτούμενα δικαιολογητικά.

Από τον προσφέροντα σημαίνονται με χρήση του σχετικού πεδίου του συστήματος τα στοιχεία εκείνα της προσφοράς του που έχουν εμπιστευτικό χαρακτήρα<sup>103</sup>, σύμφωνα με τα οριζόμενα στο άρθρο 21 του ν. 4412/16. Εφόσον ένας οικονομικός φορέας χαρακτηρίζει πληροφορίες ως εμπιστευτικές, λόγω ύπαρξης τεχνικού ή εμπορικού απορρήτου, στη σχετική δήλωσή του, αναφέρει ρητά όλες τις σχετικές διατάξεις νόμου ή διοικητικές πράξεις που επιβάλλουν την εμπιστευτικότητα της συγκεκριμένης πληροφορίας.

Δεν χαρακτηρίζονται ως εμπιστευτικές πληροφορίες σχετικά με τις τιμές μονάδος, τις προσφερόμενες ποσότητες, την οικονομική προσφορά και τα στοιχεία της τεχνικής προσφοράς που χρησιμοποιούνται για την αξιολόγησή της.

**2.4.2.4.** Οι οικονομικοί φορείς συντάσσουν την τεχνική και οικονομική τους προσφορά συμπληρώνοντας τις αντίστοιχες ειδικές ηλεκτρονικές φόρμες του συστήματος. Στην συνέχεια το σύστημα παράγει τα σχετικά ηλεκτρονικά αρχεία τα οποία υπογράφονται ηλεκτρονικά και υποβάλλονται από τον προσφέροντα. Τα στοιχεία που περιλαμβάνονται στην ειδική ηλεκτρονική φόρμα του συστήματος και του παραγόμενου ηλεκτρονικού αρχείου pdf (το οποίο θα υπογραφεί ηλεκτρονικά) πρέπει να ταυτίζονται. Σε αντίθετη περίπτωση το σύστημα παράγει σχετικό μήνυμα και ο προσφέρων καλείται να παράγει εκ νέου το ηλεκτρονικό αρχείο pdf.

**2.4.2.5.** Ο χρήστης - οικονομικός φορέας υποβάλλει τους ανωτέρω (υπο)φακέλους μέσω του Συστήματος, όπως περιγράφεται παρακάτω:

Τα στοιχεία και δικαιολογητικά για τη συμμετοχή του οικονομικού φορέα στη διαδικασία υποβάλλονται από αυτόν ηλεκτρονικά σε μορφή αρχείων τύπου .pdf και εφόσον έχουν συνταχθεί/παραχθεί από τον ίδιο, φέρουν εγκεκριμένη προηγμένη ηλεκτρονική υπογραφή ή προηγμένη ηλεκτρονική υπογραφή με χρήση εγκεκριμένων πιστοποιητικών, χωρίς να απαιτείται θεώρηση γνησίου της υπογραφής, με την επιφύλαξη των αναφερθέντων στην τελευταία υποπαράγραφο της παραγράφου 2.4.2.1 του παρόντος για τους αλλοδαπούς οικονομικούς φορείς.

Από το Σύστημα εκδίδεται ηλεκτρονική απόδειξη υποβολής προσφοράς, η οποία αποστέλλεται στον οικονομικό φορέα με μήνυμα ηλεκτρονικού ταχυδρομείου.

Στις περιπτώσεις που με την προσφορά υποβάλλονται ιδιωτικά έγγραφα, αυτά γίνονται αποδεκτά είτε κατά τα προβλεπόμενα στις διατάξεις του Ν. 4250/2014 (Α' 94), είτε και σε απλή φωτοτυπία, εφόσον συνυποβάλλεται υπεύθυνη δήλωση, στην οποία βεβαιώνεται η ακρίβειά τους και η οποία φέρει υπογραφή μετά την έναρξη της διαδικασίας σύναψης της παρούσας σύμβασης.<sup>104</sup>

<sup>101</sup> Πρβλ. άρθρο 92 παρ. 7 του ν. 4412/2016, όπως προστέθηκε με το άρθρο 43 παρ. 8, υποπαρ.β του ν. 4605/2019 και τροποποιήθηκε με το άρθρο 56 παρ. 2 και 3 ν. 4609/2019.

<sup>102</sup> Πρβλ. άρθρο 37 παρ. 4 του ν. 4412/2016.

<sup>103</sup> Πρβλ. άρθρο 15, παρ. 1.2 της προαναφερθείσας υπουργικής απόφασης με αριθμ. 56902/215/2017.

<sup>104</sup> Πρβλ. άρθρο 92 παρ. 8 του ν. 4412/2016, όπως προστέθηκε με το άρθρο 43 παρ. 8 περ. β' του ν. 4605/2019 και τροποποιήθηκε με το άρθρο 56 παρ. 4 του ν. 4609/2019<sup>105</sup> Σε περίπτωση που, με βάση το κριτήριο ανάθεσης, κρίνεται

Εντός τριών (3) εργάσιμων ημερών από την ηλεκτρονική υποβολή των ως άνω στοιχείων και δικαιολογητικών προσκομίζονται υποχρεωτικά από τον οικονομικό φορέα στην αναθέτουσα αρχή, σε έντυπη μορφή και σε σφραγισμένο φάκελο, τα στοιχεία της ηλεκτρονικής προσφοράς τα οποία απαιτείται να προσκομισθούν σε πρωτότυπη μορφή σύμφωνα με τις διατάξεις του άρθρου 11 παρ. 2 του ν. 2690/1999 "Κώδικας Διοικητικής Διαδικασίας", όπως τροποποιήθηκε με τις διατάξεις του άρθρου 1 παρ. 2 του ν. 4250/2014. Τέτοια στοιχεία και δικαιολογητικά είναι, ενδεικτικά, η εγγυητική επιστολή συμμετοχής, τα πρωτότυπα έγγραφα τα οποία έχουν εκδοθεί από ιδιωτικούς φορείς και δεν φέρουν επικύρωση από δικηγόρο, καθώς και τα έγγραφα που φέρουν τη Σφραγίδα της Χάγης (Apostille). Δεν προσκομίζονται σε έντυπη μορφή στοιχεία και δικαιολογητικά τα οποία φέρουν ηλεκτρονική υπογραφή, τα ΦΕΚ, τα τεχνικά φυλλάδια και όσα προβλέπεται από το ν. 4250/2014 ότι οι φορείς υποχρεούνται να αποδέχονται σε αντίγραφα των πρωτοτύπων.

Η αναθέτουσα αρχή μπορεί να ζητεί από προσφέροντες και υποψήφιους σε οποιοδήποτε χρονικό σημείο κατά την διάρκεια της διαδικασίας, να υποβάλλουν σε έντυπη μορφή και σε εύλογη προθεσμία όλα ή ορισμένα δικαιολογητικά και στοιχεία που έχουν υποβάλει ηλεκτρονικά, όταν αυτό απαιτείται για την ορθή διεξαγωγή της διαδικασίας.<sup>105</sup>

### 2.4.3 Περιεχόμενα Φακέλου «Δικαιολογητικά Συμμετοχής- Τεχνική Προσφορά»

#### 2.4.3.1 Δικαιολογητικά Συμμετοχής

Τα στοιχεία και δικαιολογητικά για την συμμετοχή των προσφερόντων στη διαγωνιστική διαδικασία περιλαμβάνουν<sup>106</sup>:

α) **Το τυποποιημένο έντυπο υπεύθυνης δήλωσης (Τ.Ε.Υ.Δ.),** όπως προβλέπεται στην παρ. 4 του άρθρου 79 του ν. 4412/2016<sup>107</sup>, σύμφωνα με την παράγραφο 2.2.9.1. της παρούσας διακήρυξης. Οι προσφέροντες συμπληρώνουν το σχετικό πρότυπο ΤΕΥΔ το οποίο έχει αναρτηθεί, και σε επεξεργάσιμη μορφή αρχείου doc, στη διαδικτυακή πύλη [www.promitheus.gov.gr](http://www.promitheus.gov.gr) του ΕΣΗΔΗΣ και αποτελεί αναπόσπαστο τμήμα της διακήρυξης (Παράρτημα...),

β) **εγγύηση συμμετοχής,** σύμφωνα με το άρθρο 72 του Ν.4412/2016 και τις παραγράφους 2.1.5 και 2.2.2 της παρούσας διακήρυξης.

Οι ενώσεις οικονομικών φορέων που υποβάλλουν κοινή προσφορά, υποβάλλουν το ΤΕΥΔ για κάθε οικονομικό φορέα που συμμετέχει στην ένωση.

#### 2.4.3.2 Τεχνική προσφορά

Η τεχνική προσφορά που περιλαμβάνεται στο ξεχωριστό σφραγισμένο φάκελο, με την ένδειξη «Τεχνική Προσφορά», θα πρέπει να καλύπτει όλες τις απαιτήσεις και τις προδιαγραφές που έχουν τεθεί από την αναθέτουσα αρχή στο **ΠΑΡΑΡΤΗΜΑ Ι** της παρούσας Διακήρυξης, περιγράφοντας ακριβώς πώς οι συγκεκριμένες απαιτήσεις και προδιαγραφές πληρούνται. Περιλαμβάνει ιδίως τα έγγραφα και δικαιολογητικά, βάσει των οποίων θα αξιολογηθεί η καταλληλότητα των προσφερόμενων υπηρεσιών, με βάση το κριτήριο ανάθεσης, σύμφωνα με τα αναλυτικώς αναφερόμενα στο ως άνω Παράρτημα.

#### **Τα περιεχόμενα της Τεχνικής Προσφοράς προσδιορίζονται στο Παράρτημα Ι2.Δ της παρούσας διακήρυξης**

***«Τα έγγραφα του παρόντος υποβάλλονται, σύμφωνα με τις διατάξεις του ν. 4250/2014 (Α' 94). Ειδικά τα αποδεικτικά τα οποία αποτελούν ιδιωτικά έγγραφα, μπορεί να γίνονται αποδεκτά και σε απλή φωτοτυπία, εφόσον συνυποβάλλεται υπεύθυνη δήλωση στην οποία βεβαιώνεται η ακρίβειά τους και η οποία φέρει υπογραφή έως και δέκα (10) ημέρες πριν την καταληκτική ημερομηνία υποβολής τους.».* παρ 7.άρθρο 43 του Ν. 4605/2019.**

σκόπιμο από την Α.Α. να προσκομιστούν στοιχεία πρόσφορα να αποδείξουν την οικονομική προσφορά, ιδίως όταν αυτή περιλαμβάνει ανάλυση κόστους, περιγράφεται στο περιεχόμενο του υποφακέλου οικονομικής προσφοράς και ο τρόπος υποβολής τους

<sup>105</sup> Σε περίπτωση που, με βάση το κριτήριο ανάθεσης, κρίνεται σκόπιμο από την Α.Α. να προσκομιστούν στοιχεία πρόσφορα να αποδείξουν την οικονομική προσφορά, ιδίως όταν αυτή περιλαμβάνει ανάλυση κόστους, περιγράφεται στο περιεχόμενο του υποφακέλου οικονομικής προσφοράς και ο τρόπος υποβολής τους

<sup>106</sup> Βλ. άρθρο 93 περ. β του ν. 4412/2016.

<sup>107</sup> Δημοσιεύθηκε στο ΦΕΚ Β 3698/16.11.2016. Το ΤΕΥΔ ισχύει υποχρεωτικά (από 7-12-2016) για δημόσιες συμβάσεις κατά τα αναφερόμενα στην Κατευθυντήρια Οδηγία 15/2016 (ΑΔΑ: ΩΧ0ΓΟΞΤΒ-ΑΚΗ) [www.eaadhsy.gr](http://www.eaadhsy.gr)

## 2.4.4 Περιεχόμενα Φακέλου «Οικονομική Προσφορά» / Τρόπος σύνταξης και υποβολής οικονομικών προσφορών

Η Οικονομική Προσφορά συντάσσεται συμπληρώνοντας την αντίστοιχη ειδική ηλεκτρονική φόρμα του Συστήματος ΕΣΗΔΗΣ, με βάση το αναγραφόμενο στην παρούσα κριτήριο ανάθεσης ήτοι την πλέον συμφέρουσα από οικονομική άποψη προσφορά βάσει τιμής για το σύνολο της προκηρυχθείσας ποσότητας της προμήθειας.

### **Σημειώνεται ότι στην Προσφερόμενη Τιμή δεν περιλαμβάνεται ο ΦΠΑ.**

Το εκάστοτε ποσοστό ΦΠΑ επί τοις εκατό, της ανωτέρω τιμής θα υπολογίζεται αυτόματα από το σύστημα. Στη συνέχεια, το σύστημα παράγει σχετικό ηλεκτρονικό αρχείο, σε μορφή pdf.

Τα στοιχεία που περιλαμβάνονται στην ειδική ηλεκτρονική φόρμα του συστήματος και του παραγόμενου ψηφιακά υπογεγραμμένου ηλεκτρονικού αρχείου πρέπει να ταυτίζονται. Σε αντίθετη περίπτωση, το σύστημα παράγει σχετικό μήνυμα και ο προσφέρων καλείται να παράγει εκ νέου το ηλεκτρονικό αρχείο pdf.

### **Επιπλέον, συμπληρώνεται και υποβάλλεται ηλεκτρονικά και ο πίνακας του υποδείγματος οικονομικής προσφοράς του Παραρτήματος II της παρούσας Διακήρυξης, σε μορφή αρχείου .pdf, συμπληρωμένο και ψηφιακά υπογεγραμμένο.**

Στον πίνακα του υποδείγματος οικονομικής προσφοράς της Διακήρυξης, θα συμπληρώνεται η τιμή **ανά είδος χωριστά και θα αφορά το σύνολο των ποσοτήτων των ειδών της προμήθειας.**

Το εν λόγω έντυπο οι ενδιαφερόμενοι μπορούν να το προμηθευτούν σε επεξεργάσιμη μορφή word μέσω ΕΣΗΔΗΣ και αποτελεί χωριστό κεφάλαιο της Οικονομικής Προσφοράς των διαγωνιζόμενων.

## **A. Τιμές**

Η τιμή των προς προμήθεια ειδών δίνεται σε ευρώ ανά μονάδα .

Στην τιμή περιλαμβάνονται οι υπέρ τρίτων κρατήσεις, ως και κάθε άλλη επιβάρυνση, σύμφωνα με την κείμενη νομοθεσία, μη συμπεριλαμβανομένου Φ.Π.Α., για την παράδοση των ειδών στον τόπο και με τον τρόπο που προβλέπεται στα έγγραφα της σύμβασης.

**Ειδικότερα η προσφορά θα περιλαμβάνει τιμή σύμφωνα με όλα όσα ορίζονται στις τεχνικές προδιαγραφές της παρούσας διακήρυξης – Παράρτημα I**

**Η τιμή που θα προσφερθεί δεν θα πρέπει να υπερβαίνει την προϋπολογισθείσα δαπάνη της παρούσας διακήρυξης.**

Οι συμμετέχοντες ως τιμή προσφοράς θα συμπληρώσουν την τιμή, με δύο (2) δεκαδικά ψηφία, που προσφέρουν.

**Η οικονομική προσφορά του συστήματος και το Έντυπο υπόδειγμα οικονομικής προσφοράς του Παραρτήματος II υπογράφονται ψηφιακά από τον ίδιο τον προσφέροντα σε περίπτωση φυσικού προσώπου ή τον νόμιμο εκπρόσωπό του σε περίπτωση νομικού προσώπου.**

Σε περίπτωση ένωσης οικονομικών φορέων υποβάλλεται κοινή προσφορά η οποία υπογράφεται υποχρεωτικά είτε από όλους τους οικονομικούς φορείς που αποτελούν την ένωση είτε από εκπρόσωπό τους νομίμως εξουσιοδοτημένο.

**Οι προσφερόμενες τιμές είναι σταθερές καθ' όλη τη διάρκεια της σύμβασης και δεν αναπροσαρμόζονται.**

**Επισημαίνεται ότι το εκάστοτε ποσοστό Φ.Π.Α. επί τοις εκατό, της ανωτέρω τιμής θα υπολογίζεται αυτόματα από το σύστημα.**

Ως απαράδεκτες θα απορρίπτονται προσφορές στις οποίες: α) δεν δίνεται τιμή σε ΕΥΡΩ ή που καθορίζεται σχέση ΕΥΡΩ προς ξένο νόμισμα, β) δεν προκύπτει με σαφήνεια η προσφερόμενη τιμή, με την επιφύλαξη της παρ. 4 του άρθρου 102 του ν. 4412/2016 και γ) η τιμή υπερβαίνει τον προϋπολογισμό της σύμβασης που καθορίζεται και τεκμηριώνεται από την αναθέτουσα αρχή.

**2.4.5 Χρόνος ισχύος των προσφορών<sup>108</sup>**

Οι υποβαλλόμενες προσφορές ισχύουν και δεσμεύουν τους οικονομικούς φορείς για διάστημα **δώδεκα (12) μηνών** από την επόμενη της διενέργειας του διαγωνισμού.

Προσφορά η οποία ορίζει χρόνο ισχύος μικρότερο από τον ανωτέρω προβλεπόμενο απορρίπτεται.

Η ισχύς της προσφοράς μπορεί να παρατείνεται εγγράφως, εφόσον τούτο ζητηθεί από την αναθέτουσα αρχή, πριν από τη λήξη της, με αντίστοιχη παράταση της εγγυητικής επιστολής συμμετοχής σύμφωνα με τα οριζόμενα στο άρθρο 72 παρ. 1 α του ν. 4412/2016 και την παράγραφο 2.2.2. της παρούσας, κατ' ανώτατο όριο για χρονικό διάστημα ίσο με την προβλεπόμενη ως άνω αρχική διάρκεια.

Μετά τη λήξη και του παραπάνω ανώτατου ορίου χρόνου παράτασης ισχύος της προσφοράς, τα αποτελέσματα της διαδικασίας ανάθεσης ματαιώνονται, εκτός αν η αναθέτουσα αρχή κρίνει, κατά περίπτωση, αιτιολογημένα, ότι η συνέχιση της διαδικασίας εξυπηρετεί το δημόσιο συμφέρον, οπότε οι οικονομικοί φορείς που συμμετέχουν στη διαδικασία μπορούν να επιλέξουν είτε να παρατείνουν την προσφορά και την εγγύηση συμμετοχής τους, εφόσον τους ζητηθεί πριν την πάροδο του ανωτέρω ανώτατου ορίου παράτασης της προσφοράς τους είτε όχι. Στην τελευταία περίπτωση, η διαδικασία συνεχίζεται με όσους παρέτειναν τις προσφορές τους και αποκλείονται οι λοιποί οικονομικοί φορείς.

Σε περίπτωση που λήξει ο χρόνος ισχύος των προσφορών και δεν ζητηθεί παράταση της προσφοράς, η αναθέτουσα αρχή δύναται με αιτιολογημένη απόφασή της, εφόσον η εκτέλεση της σύμβασης εξυπηρετεί το δημόσιο συμφέρον, να ζητήσει εκ των υστέρων από τους οικονομικούς φορείς που συμμετέχουν στη διαδικασία είτε να παρατείνουν την προσφορά τους είτε όχι.<sup>109</sup>

**2.4.6 Λόγοι απόρριψης προσφορών<sup>110</sup>**

Η αναθέτουσα αρχή με βάση τα αποτελέσματα του ελέγχου και της αξιολόγησης των προσφορών, απορρίπτει, σε κάθε περίπτωση, προσφορά:

- α) η οποία δεν υποβάλλεται εμπρόθεσμα, με τον τρόπο και με το περιεχόμενο που ορίζεται πιο πάνω και συγκεκριμένα στις παραγράφους 2.4.1 (Γενικοί όροι υποβολής προσφορών), 2.4.2. (Χρόνος και τρόπος υποβολής προσφορών), 2.4.3. (Περιεχόμενο φακέλων δικαιολογητικών συμμετοχής, τεχνικής προσφοράς), 2.4.4. (Περιεχόμενο φακέλου οικονομικής προσφοράς, τρόπος σύνταξης και υποβολής οικονομικών προσφορών) , 2.4.5. (Χρόνος ισχύος προσφορών), 3.1. (Αποσφράγιση και αξιολόγηση προσφορών), 3.2 (Πρόσκληση υποβολής δικαιολογητικών προσωρινού αναδόχου) της παρούσας,<sup>111</sup>
- β) η οποία περιέχει ατέλειες, ελλείψεις, ασάφειες ή σφάλματα, εφόσον αυτά δεν επιδέχονται συμπλήρωση ή διόρθωση ή εφόσον επιδέχονται συμπλήρωση ή διόρθωση, δεν έχουν αποκατασταθεί κατά την αποσαφήνιση και την συμπλήρωσή της σύμφωνα με την παράγραφο 3.1.1. της παρούσας διακήρυξης,
- γ) για την οποία ο προσφέρων δεν έχει παράσχει τις απαιτούμενες εξηγήσεις, εντός της προκαθορισμένης προθεσμίας ή η εξήγηση δεν είναι αποδεκτή από την αναθέτουσα αρχή σύμφωνα με την παράγραφο 3.1.1. της παρούσας και το άρθρο 102 του ν. 4412/2016,
- δ) η οποία είναι εναλλακτική προσφορά,
- ε) η οποία υποβάλλεται από έναν προσφέροντα που έχει υποβάλλει δύο ή περισσότερες προσφορές. Ο περιορισμός αυτός ισχύει, υπό τους όρους της παραγράφου 2.2.3.4 περ.γ της παρούσας ( περ. γ' της παρ. 4 του άρθρου 73 του ν. 4412/2016) και στην περίπτωση ενώσεων οικονομικών φορέων με κοινά μέλη, καθώς και στην περίπτωση οικονομικών φορέων που συμμετέχουν είτε αυτοτελώς είτε ως μέλη ενώσεων.
- ζ) η οποία είναι υπό αίρεση,
- η) η οποία θέτει όρο αναπροσαρμογής,
- θ) η οποία παρουσιάζει ελλείψεις ως προς τα δικαιολογητικά που ζητούνται από τα έγγραφα της παρούσας διακήρυξης και αποκλίσεις ως προς τους όρους και τις τεχνικές προδιαγραφές της σύμβασης.

<sup>108</sup> Πρβλ άρθρο 97 ν. 4412/2016

<sup>109</sup> Πρβλ. άρθρο 97, παρ.4 του ν.4412/2016, όπως τροποποιήθηκε με το άρθρο 33, παρ. 3, του ν.4608/2019.

<sup>110</sup> Άρθρο 91 του ν. 4412/2016

<sup>111</sup> Πρβλ άρθρα 92 έως 97, το άρθρο 100 καθώς και τα άρθρα 102 έως 104 του ν. 4412/16



### 3. ΔΙΕΝΕΡΓΕΙΑ ΔΙΑΔΙΚΑΣΙΑΣ - ΑΞΙΟΛΟΓΗΣΗ ΠΡΟΣΦΟΡΩΝ

#### 3.1 Αποσφράγιση και αξιολόγηση προσφορών

##### 3.1.1 Ηλεκτρονική αποσφράγιση προσφορών<sup>112</sup>

Το πιστοποιημένο στο ΕΣΗΔΗΣ, για την αποσφράγιση των προσφορών αρμόδιο όργανο της Αναθέτουσας Αρχής (Επιτροπή Διαγωνισμού)<sup>113</sup>, προβαίνει στην έναρξη της διαδικασίας ηλεκτρονικής αποσφράγισης των φακέλων των προσφορών, κατά το άρθρο 100 του ν. 4412/2016, ακολουθώντας τα εξής στάδια:

- Ηλεκτρονική Αποσφράγιση του (υπό)φακέλου «Δικαιολογητικά Συμμετοχής-Τεχνική Προσφορά» την 06 / 07 /2020 και ώρα 10:00 π.μ..
- Ηλεκτρονική Αποσφράγιση του (υπό)φακέλου «Οικονομική Προσφορά», κατά την ημερομηνία και ώρα που θα ορίσει η αναθέτουσα αρχή.

Με την αποσφράγιση των ως άνω φακέλων, σύμφωνα με τα ειδικότερα προβλεπόμενα στο άρθρο 3.1.2 της παρούσας, κάθε προσφέρων αποκτά πρόσβαση στις λοιπές προσφορές και τα υποβληθέντα δικαιολογητικά τους, με την επιφύλαξη των πτυχών εκείνων της κάθε προσφοράς, που έχουν χαρακτηριστεί ως εμπιστευτικές.

Η αναθέτουσα αρχή μπορεί να καλέσει τους οικονομικούς φορείς να συμπληρώσουν ή να διευκρινίσουν τα έγγραφα ή δικαιολογητικά που έχουν υποβληθεί, ή να διευκρινίσουν το περιεχόμενο της τεχνικής ή οικονομικής προσφοράς τους, σύμφωνα με το άρθρο 102 του ν. 4412/2016.

##### 3.1.2 Αξιολόγηση προσφορών

Μετά την κατά περίπτωση ηλεκτρονική αποσφράγιση των προσφορών η Αναθέτουσα Αρχή προβαίνει στην αξιολόγηση αυτών μέσω των αρμόδιων πιστοποιημένων στο Σύστημα οργάνων της, εφαρμοζόμενων κατά τα λοιπά των κειμένων διατάξεων.

Ειδικότερα:

α) το αρμόδιο γνωμοδοτικό όργανο καταχωρεί όσους υπέβαλαν προσφορές, καθώς και τα υποβληθέντα αυτών δικαιολογητικά και τα αποτελέσματα του ελέγχου αυτών σε πρακτικό, το οποίο υπογράφεται από τα μέλη του οργάνου<sup>114</sup>.

β) Στη συνέχεια το αρμόδιο γνωμοδοτικό όργανο προβαίνει στην αξιολόγηση μόνο των τεχνικών προσφορών των προσφερόντων, των οποίων τα δικαιολογητικά συμμετοχής έκρινε πλήρη. Η αξιολόγηση γίνεται σύμφωνα με τους όρους της παρούσας και συντάσσεται πρακτικό για την απόρριψη όσων τεχνικών προσφορών δεν πληρούν τους όρους και τις απαιτήσεις των τεχνικών προδιαγραφών και την αποδοχή όσων τεχνικών προσφορών αντίστοιχα πληρούν τα ανωτέρω.

Για την αξιολόγηση των δικαιολογητικών συμμετοχής και των τεχνικών προσφορών μπορεί να συντάσσεται ενιαίο πρακτικό, το οποίο κοινοποιείται από το ως άνω όργανο, μέσω της λειτουργικότητας της «Επικοινωνίας», μόνο στην αναθέτουσα αρχή, προκειμένου η τελευταία να ορίσει την ημερομηνία και ώρα αποσφράγισης του (υπο)φακέλου των οικονομικών προσφορών.

<sup>112</sup> Βλ. ιδίως παρ. 6 του άρθρου 100 και ΥΑ 56902/215 «Τεχνικές λεπτομέρειες και διαδικασίες λειτουργίας του Εθνικού Συστήματος Ηλεκτρονικών Δημοσίων Συμβάσεων (Ε.Σ.Η.ΔΗ.Σ.)» (άρθρο 16)

<sup>113</sup> Επισημαίνεται ότι, ως προς τις προθεσμίες για την ολοκλήρωση των ενεργειών της Επιτροπής Διενέργειας Διαγωνισμού ισχύουν τα οριζόμενα στο άρθρο 221Α του ν. 4412/2016, το οποίο προστέθηκε με το άρθρο 43 παρ. 28 του ν. 4605/19.

<sup>114</sup> Πρβλ και το άρθρο 72 παρ. 5 του ν. 4412/2016 "Η αναθέτουσα αρχή επικοινωνεί με τους φορείς που φέρονται να έχουν εκδώσει τις εγγυητικές επιστολές προκειμένου να διαπιστώσει την εγκυρότητά τους"

γ) Μετά την ολοκλήρωση της αξιολόγησης, σύμφωνα με τα ανωτέρω, αποσφραγίζονται, κατά την ημερομηνία και ώρα που ορίζεται στην ειδική πρόσκληση οι φάκελοι όλων των υποβληθεισών οικονομικών προσφορών<sup>115</sup>.

δ) Το αρμόδιο γνωμοδοτικό όργανο προβαίνει στην αξιολόγηση των οικονομικών προσφορών των προσφερόντων, των οποίων τις τεχνικές προσφορές και τα δικαιολογητικά συμμετοχής έκρινε πλήρη και σύμφωνα με τους όρους και τις απαιτήσεις της παρούσας και συντάσσει πρακτικό στο οποίο εισηγείται αιτιολογημένα την αποδοχή ή απόρριψή τους, την κατάταξη των προσφορών και την ανάδειξη του προσωρινού αναδόχου. Το εν λόγω πρακτικό κοινοποιείται από το ως άνω όργανο, μέσω της λειτουργικότητας της «Επικοινωνίας», στην αναθέτουσα αρχή<sup>116</sup> προς έγκριση.

Εάν οι προσφορές φαίνονται ασυνήθιστα χαμηλές σε σχέση με το αντικείμενο της σύμβασης, η αναθέτουσα αρχή απαιτεί από τους οικονομικούς φορείς να εξηγήσουν την τιμή ή το κόστος που προτείνουν στην προσφορά τους, εντός αποκλειστικής προθεσμίας, κατά ανώτατο όριο δέκα (10) ημερών από την κοινοποίηση της σχετικής πρόσκλησης. Στην περίπτωση αυτή εφαρμόζονται τα άρθρα 88 και 89 ν. 4412/2016.

Στην περίπτωση ισότιμων προσφορών η αναθέτουσα αρχή επιλέγει τον ανάδοχο με κλήρωση μεταξύ των οικονομικών φορέων που υπέβαλαν ισότιμες προσφορές. Η κλήρωση γίνεται ενώπιον της Επιτροπής του Διαγωνισμού και παρουσία των οικονομικών φορέων που υπέβαλαν τις ισότιμες προσφορές.<sup>117</sup>

**Στη συνέχεια εκδίδεται από την αναθέτουσα αρχή μια απόφαση, με την οποία επικυρώνονται τα αποτελέσματα όλων των ανωτέρω σταδίων<sup>118</sup> («Δικαιολογητικά Συμμετοχής», «Τεχνική Προσφορά» και «Οικονομική Προσφορά»), η οποία κοινοποιείται με επιμέλεια αυτής στους προσφέροντες μέσω της λειτουργικότητας της «Επικοινωνίας» του συστήματος ΕΣΗΔΗΣ, μαζί με αντίγραφο των αντιστοίχων πρακτικών της διαδικασίας ελέγχου και αξιολόγησης των προσφορών των ως άνω σταδίων.<sup>119</sup>**

**Κατά της ανωτέρω απόφασης χωρεί προδικαστική προσφυγή, σύμφωνα με τα οριζόμενα στο άρθρο 3.4 της παρούσας.**

Σε κάθε περίπτωση, ανεξαρτήτως ποσού και διαδικασίας, όταν εξ αρχής έχει υποβληθεί μία προσφορά, εκδίδεται μια απόφαση, με την οποία επικυρώνονται τα αποτελέσματα όλων των σταδίων, ήτοι Δικαιολογητικών Συμμετοχής, Τεχνικής Προσφοράς και Οικονομικής Προσφοράς.<sup>120</sup>

### **3.2 Πρόσκληση υποβολής δικαιολογητικών προσωρινού αναδόχου<sup>121</sup> - Δικαιολογητικά προσωρινού αναδόχου**

Μετά την αξιολόγηση των προσφορών, η αναθέτουσα αρχή αποστέλλει σχετική ηλεκτρονική πρόσκληση μέσω του συστήματος στον προσφέροντα, στον οποίο πρόκειται να γίνει η κατακύρωση («προσωρινό ανάδοχο»), και τον καλεί να υποβάλει εντός προθεσμίας δέκα (10) ημερών<sup>122</sup> από την κοινοποίηση της σχετικής έγγραφης ειδοποίησης σε αυτόν, τα αποδεικτικά έγγραφα νομιμοποίησης<sup>123</sup> και τα πρωτότυπα ή αντίγραφα που εκδίδονται, σύμφωνα με τις διατάξεις του άρθρου 1 του ν. 4250/2014 (Α' 74) όλων των δικαιολογητικών που περιγράφονται στην παράγραφο 2.2.9.2. της παρούσας διακήρυξης, ως αποδεικτικά στοιχεία για τη μη συνδρομή των λόγων αποκλεισμού της παραγράφου 2.2.3 της διακήρυξης, καθώς και για την πλήρωση των κριτηρίων ποιοτικής επιλογής των παραγράφων 2.2.4 - 2.2.8 αυτής.

Τα εν λόγω δικαιολογητικά, υποβάλλονται από τον προσφέροντα («προσωρινό ανάδοχο»), ηλεκτρονικά μέσω του συστήματος, σε μορφή αρχείων pdf και προσκομίζονται κατά περίπτωση από αυτόν εντός τριών (3) εργάσιμων ημερών από την ημερομηνία υποβολής του τους, κατά τις διατάξεις του ν. 4250/2014 (Α'

<sup>115</sup> Πρβλ. άρθρο 100. παρ. 4, όπως τροποποιήθηκε με το άρθρο 43, παρ. 10, περ. α του ν.4605/2019.

<sup>116</sup> μέσω του πιστοποιημένου χρήστη της αναθέτουσας αρχής στο σύστημα ΕΣΗΔΗΣ.

<sup>117</sup> Βλ. άρθρο 90 παρ. 1 του ν. 4412/2016.

<sup>118</sup> Πρβλ. εδάφιο γ της παρ. 4 του άρθρου 100, όπως τροποποιήθηκε με το άρθρο 107 περ. 18 του ν. 4497/2017, όπως τροποποιήθηκε με το άρθρο 107 περ. 18 του ν. 4497/2017 και αντικαταστάθηκε με το άρθρο 43, παρ. 10, περ. α του ν.4605/2019.

<sup>119</sup> Πρβλ. εδάφιο α της παρ. 4 του άρθρου 100, όπως τροποποιήθηκε με την παρ. 4 του άρθρου 33 του ν.4608/2019.

<sup>120</sup> Πρβλ. άρθρο 100 του ν.4412/2016, όπως τροποποιήθηκε με το άρθρο 33, παρ. 4, περ. β του άρθρου 33 του ν.4608/2019.

<sup>121</sup> Βλ. άρθρο 103 του ν. 4412/2016.

<sup>122</sup> Πρβλ. άρθρο 103 παρ. 1 του ν. 4412/2016, όπως τροποποιήθηκε με το άρθρο 43, παρ. 12, περ. α του ν.4605/2019.

<sup>123</sup> Πρβλ. άρθρο 103 παρ. 1 του ν. 4412/2016, όπως τροποποιήθηκε με το άρθρο 107 περ. 19 του ν. 4497/2017.

94). Ειδικά τα αποδεικτικά τα οποία αποτελούν ιδιωτικά έγγραφα, μπορεί να γίνονται αποδεκτά και σε απλή φωτοτυπία, εφόσον συνυποβάλλεται υπεύθυνη δήλωση στην οποία βεβαιώνεται η ακρίβειά τους και η οποία πρέπει να έχει συνταχθεί μετά την κοινοποίηση της πρόσκλησης για την υποβολή των δικαιολογητικών<sup>124</sup>. Όταν υπογράφονται από τον ίδιο φέρουν ηλεκτρονική υπογραφή.

Με την παραλαβή των ως άνω δικαιολογητικών, το σύστημα εκδίδει επιβεβαίωση της παραλαβής τους και αποστέλλει ενημερωτικό ηλεκτρονικό μήνυμα σ' αυτόν στον οποίο πρόκειται να γίνει η κατακύρωση.

Αν δεν προσκομισθούν τα παραπάνω δικαιολογητικά ή υπάρχουν ελλείψεις σε αυτά που υποβλήθηκαν, και ο προσωρινός ανάδοχος υποβάλει εντός της προθεσμίας της παρ. 5.3.1 του παρόντος, αίτημα προς το αρμόδιο όργανο αξιολόγησης για την παράταση της προθεσμίας υποβολής, το οποίο συνοδεύεται με αποδεικτικά έγγραφα από τα οποία να αποδεικνύεται ότι έχει αιτηθεί την χορήγηση των δικαιολογητικών, η αναθέτουσα αρχή παρατείνει την προθεσμία υποβολής των δικαιολογητικών για όσο χρόνο απαιτηθεί για την χορήγηση των δικαιολογητικών από τις αρμόδιες αρχές<sup>125</sup>

Το παρόν εφαρμόζεται και στις περιπτώσεις που η αναθέτουσα αρχή ζητήσει την προσκόμιση των δικαιολογητικών κατά τη διαδικασία αξιολόγησης των προσφορών ή αιτήσεων συμμετοχής και πριν το στάδιο κατακύρωσης, κατ' εφαρμογή της διάταξης του άρθρου 79 παρ. 5 εδαφ. α' του ν. 4412/2016, τηρουμένων των αρχών της ίσης μεταχείρισης και της διαφάνειας.<sup>126</sup>

Όσοι δεν έχουν αποκλειστεί οριστικά<sup>127</sup> λαμβάνουν γνώση των παραπάνω δικαιολογητικών που κατατέθηκαν.

Απορρίπτεται η προσφορά του προσωρινού αναδόχου, καταπίπτει υπέρ της αναθέτουσας αρχής η εγγύηση συμμετοχής του και η κατακύρωση γίνεται στον προσφέροντα που υπέβαλε την αμέσως επόμενη πλέον συμφέρουσα από οικονομική άποψη προσφορά, τηρουμένης της ανωτέρω διαδικασίας, εάν:

- i) κατά τον έλεγχο των παραπάνω δικαιολογητικών διαπιστωθεί ότι τα στοιχεία που δηλώθηκαν με το Τ.Ε.Υ.Δ., είναι ψευδή ή ανακριβή, ή
- ii) δεν υποβλήθούν στο προκαθορισμένο χρονικό διάστημα τα απαιτούμενα πρωτότυπα ή αντίγραφα των παραπάνω δικαιολογητικών ή
- iii) από τα δικαιολογητικά που προσκομίσθηκαν νομίμως και εμπροθέσμως, δεν αποδεικνύονται οι όροι και οι προϋποθέσεις συμμετοχής σύμφωνα με τα άρθρα 2.2.3 (λόγοι αποκλεισμού) και 2.2.4 έως 2.2.8 (κριτήρια ποιοτικής επιλογής) της παρούσας,

Σε περίπτωση έγκαιρης και προσήκουσας ενημέρωσης της αναθέτουσας αρχής για μεταβολές στις προϋποθέσεις τις οποίες ο προσωρινός ανάδοχος είχε δηλώσει με το Τ.Ε.Υ.Δ. ότι πληροί, οι οποίες επήλθαν ή για τις οποίες έλαβε γνώση μετά την δήλωση και μέχρι την ημέρα της έγγραφης ειδοποίησης για την προσκόμιση των δικαιολογητικών προσωρινού αναδόχου (οψιγενείς μεταβολές), δεν καταπίπτει υπέρ της αναθέτουσας αρχής η εγγύηση συμμετοχής του<sup>128</sup>.

Αν κανένας από τους προσφέροντες δεν υποβάλλει αληθή ή ακριβή δήλωση ή δεν προσκομίσει ένα ή περισσότερα από τα απαιτούμενα δικαιολογητικά ή δεν αποδείξει ότι πληροί τα κριτήρια ποιοτικής επιλογής σύμφωνα με τις παραγράφους 2.2.4 -2.2.8 της παρούσας διακήρυξης, η διαδικασία ματαιώνεται.

Η διαδικασία ελέγχου των παραπάνω δικαιολογητικών ολοκληρώνεται με τη σύνταξη πρακτικού από την Επιτροπή του Διαγωνισμού, στο οποίο αναγράφεται η τυχόν συμπλήρωση δικαιολογητικών κατά τα οριζόμενα ανωτέρω<sup>129</sup> και τη διαβίβαση του φακέλου στο αποφαινόμενο όργανο της αναθέτουσας αρχής για τη λήψη απόφασης είτε για την κατακύρωση της σύμβασης είτε για τη ματαίωση της διαδικασίας είτε για την κήρυξη του προσωρινού αναδόχου ως εκπτώτου. Επισημαίνεται ότι, η αρμόδια επιτροπή του διαγωνισμού, με αιτιολογημένη εισήγησή της, μπορεί να προτείνει την κατακύρωση της σύμβασης για

<sup>124</sup> Σύμφωνα με το άρθρο 80 παρ. 12 περ. ε και παρ. 13 του ν. 4412/2016, όπως προστέθηκαν με το άρθρο 43 παρ. 7, περ. α, υποπερ. αδ και αε του ν. 4605/2019.

<sup>125</sup> Πρβ. άρθρο 103 παρ. 2 του ν. 4412/2016, όπως αντικαταστάθηκε από το άρθρο 43 παρ. 12 περ. β' του ν. 4605/2019.

<sup>126</sup> Πρβ. ομοίως ως ανωτέρω, άρθρο 103 παρ. 2 του ν. 4412/2016, όπως αντικαταστάθηκε από το άρθρο 43 παρ. 12 περ. β' του ν. 4605/2019.

<sup>127</sup> Πρβ. άρθρο 103 παρ. 7 του ν. 4412/2016, όπως αντικαταστάθηκε από το άρθρο 43 παρ. 12 περ. δ' του ν. 4605/2019.

<sup>128</sup> Βλ. άρθρο 104 παρ. 2 και 3.

<sup>129</sup> Πρβ. άρθρο 103 παρ. 6 του ν. 4412/2016, όπως τροποποιήθηκε από το άρθρο 43 παρ. 12 περ. γ' του ν. 4605/2019.

ολόκληρη ή μεγαλύτερη ή μικρότερη ποσότητα κατά ποσοστό στα εκατό και ως εξής: ποσοστό 30%<sup>130</sup> στην περίπτωση της μεγαλύτερης ποσότητας και ποσοστό 50%<sup>131</sup> στην περίπτωση μικρότερης ποσότητας. Για κατακύρωση μέρους της ποσότητας κάτω του καθοριζόμενου ως ανωτέρω ποσοστού, απαιτείται προηγούμενη αποδοχή από τον προσωρινό ανάδοχο.

Τα αποτελέσματα του ελέγχου των παραπάνω δικαιολογητικών και της εισήγησης της Επιτροπής επικυρώνονται με την απόφαση κατακύρωσης.

### 3.3 Κατακύρωση - σύναψη σύμβασης

Η αναθέτουσα αρχή κοινοποιεί την απόφαση κατακύρωσης, μαζί με αντίγραφο όλων των πρακτικών της διαδικασίας ελέγχου και αξιολόγησης των προσφορών, σε κάθε προσφέροντα, που δεν έχει αποκλειστεί οριστικά<sup>132</sup>, εκτός από τον προσωρινό ανάδοχο, ηλεκτρονικά μέσω του συστήματος.

Η απόφαση κατακύρωσης δεν παράγει τα έννομα αποτελέσματά της, εφόσον η αναθέτουσα αρχή δεν την κοινοποίησε σε όλους τους προσφέροντες που δεν έχουν αποκλειστεί οριστικά. Τα έννομα αποτελέσματα της απόφασης κατακύρωσης και ιδίως η σύναψη της σύμβασης επέρχονται εφόσον συντρέξουν σωρευτικά τα εξής:

α) παρέλθει άπρακτη η προθεσμία άσκησης προδικαστικής προσφυγής ή σε περίπτωση άσκησης, παρέλθει άπρακτη η προθεσμία άσκησης αίτησης αναστολής κατά της απόφασης της Α.Ε.Π.Π. και σε περίπτωση άσκησης αίτησης αναστολής κατά της απόφασης της Α.Ε.Π.Π., εκδοθεί απόφαση επί της αίτησης, με την επιφύλαξη της χορήγησης προσωρινής διαταγής, σύμφωνα με τα οριζόμενα στο τελευταίο εδάφιο της παραγράφου 4 του άρθρου 372 του ν.4412/2016,

β) ολοκληρωθεί επιτυχώς ο προσυμβατικός έλεγχος από το Ελεγκτικό Συνέδριο, σύμφωνα με τα άρθρα 35 και 36 του ν. 4129/2013, εφόσον απαιτείται, και

γ) κοινοποιηθεί η απόφαση κατακύρωσης στον προσωρινό ανάδοχο, εφόσον ο τελευταίος υποβάλλει, στην περίπτωση που απαιτείται, έπειτα από σχετική πρόσκληση, υπεύθυνη δήλωση, που υπογράφεται κατά τα οριζόμενα στο άρθρο 79Α, στην οποία θα δηλώνεται ότι, δεν έχουν επέλθει στο πρόσωπό του οψιγενείς μεταβολές κατά την έννοια του άρθρου 104 και μόνον στην περίπτωση του προσυμβατικού ελέγχου ή της άσκησης προδικαστικής προσφυγής κατά της απόφασης κατακύρωσης<sup>133</sup>. Η υπεύθυνη δήλωση ελέγχεται από την αρμόδια Επιτροπή Διαγωνισμού, η οποία συντάσσει πρακτικό που συνοδεύει τη σύμβαση.

Η αναθέτουσα αρχή προσκαλεί τον ανάδοχο να προσέλθει για υπογραφή του συμφωνητικού, θέτοντάς του προθεσμία που δε μπορεί να υπερβαίνει τις είκοσι (20) ημέρες<sup>134</sup> από την κοινοποίηση της σχετικής ειδικής πρόσκλησης. Το συμφωνητικό έχει αποδεικτικό χαρακτήρα.

Στην περίπτωση που ο ανάδοχος δεν προσέλθει να υπογράψει το ως άνω συμφωνητικό μέσα στην τεθείσα προθεσμία, κηρύσσεται έκπτωτος, καταπίπτει υπέρ της αναθέτουσας αρχής η εγγυητική επιστολή συμμετοχής του και ακολουθείται η ίδια, ως άνω διαδικασία, για τον προσφέροντα που υπέβαλε την αμέσως επόμενη πλέον συμφέρουσα από οικονομική άποψη προσφορά<sup>135</sup>.

<sup>130</sup> Το ποσοστό αυτό δεν μπορεί να υπερβαίνει το 30% για διαγωνισμούς προϋπολογισθείσας αξίας μέχρι 100.000 ευρώ περιλαμβανομένου Φ.Π.Α. και το 15% για διαγωνισμούς προϋπολογισθείσας αξίας από 100.001 ευρώ και άνω περιλαμβανομένου Φ.Π.Α. (παραγρ. 1, άρθρο 105, Ν. 4412/2016).

<sup>131</sup> Το ποσοστό αυτό δεν μπορεί να υπερβαίνει το 50% (παραγρ. 1, άρθρο 105, Ν. 4412/2016).

<sup>132</sup> Πρβ. άρθρο 105 παρ. 2 του ν. 4412/2016, όπως αντικαταστάθηκε από το άρθρο 43 παρ. 13 περ. β' του ν. 4605/2019.

<sup>133</sup> Πρβλ. άρθρο 105 παρ. 3 του ν. 4412/2016, όπως αντικαταστάθηκε από το άρθρο 43 παρ. 13 περ. γ' του ν. 4605/2019. Επισημαίνεται ότι η απόφαση κατακύρωσης κοινοποιείται στον προσωρινό ανάδοχο: α) στην περίπτωση που απαιτείται υποβολή υπεύθυνης δήλωσης, μετά τον έλεγχο αυτής και τη διαπίστωση της ορθότητάς της από την Επιτροπή διαγωνισμού, και β) στην περίπτωση που δεν απαιτείται η υποβολή της ανωτέρω υπεύθυνης δήλωσης, μετά την ολοκλήρωση του ελέγχου των δικαιολογητικών του προσωρινού αναδόχου και την άπρακτη πάροδο της προθεσμίας άσκησης προδικαστικής προσφυγής.

<sup>134</sup> Πρβλ. άρθρο 105 παρ. 4 ν. 4412/2016, όπως τροποποιήθηκε με το άρθρο 107 περ. 27 του ν. 4497/2017.

<sup>135</sup> Πρβλ. άρθρο 105 παρ. 5 ν. 4412/2016, όπως τροποποιήθηκε από το άρθρο 43 παρ. 13 σημείο δ' του ν. 4605/2019.

Κάθε ενδιαφερόμενος, ο οποίος έχει ή είχε συμφέρον να του ανατεθεί η συγκεκριμένη σύμβαση και έχει ή είχε υποστεί ή ενδέχεται να υποστεί ζημία από εκτελεστή πράξη ή παράλειψη της αναθέτουσας αρχής κατά παράβαση της νομοθεσίας της Ευρωπαϊκής Ένωσης ή της εσωτερικής νομοθεσίας, δικαιούται να ασκήσει προδικαστική προσφυγή ενώπιον της ΑΕΠΠ κατά της σχετικής πράξης ή παράλειψης της αναθέτουσας αρχής, προσδιορίζοντας ειδικώς τις νομικές και πραγματικές αιτιάσεις που δικαιολογούν το αίτημά του. Σε περίπτωση προσφυγής κατά πράξης της αναθέτουσας αρχής<sup>136</sup> η προθεσμία για την άσκηση της προδικαστικής προσφυγής είναι:

- (α) δέκα (10) ημέρες από την κοινοποίηση της προσβαλλόμενης πράξης στον ενδιαφερόμενο οικονομικό φορέα αν η πράξη κοινοποιήθηκε με ηλεκτρονικά μέσα ή τηλεομοιοτυπία ή
- (β) δεκαπέντε (15) ημέρες από την κοινοποίηση της προσβαλλόμενης πράξης σε αυτόν αν χρησιμοποιήθηκαν άλλα μέσα επικοινωνίας, άλλως
- γ) δέκα (10) ημέρες από την πλήρη, πραγματική ή τεκμαιρόμενη, γνώση της πράξης που βλάπτει τα συμφέροντα του ενδιαφερόμενου οικονομικού φορέα.

Σε περίπτωση παράλειψης, η προθεσμία για την άσκηση της προδικαστικής προσφυγής είναι δεκαπέντε (15) ημέρες από την επομένη της συντέλεσης της προσβαλλόμενης παράλειψης<sup>137</sup>.

Η προδικαστική προσφυγή κατατίθεται ηλεκτρονικά<sup>138</sup> μέσω της λειτουργικότητας «Επικοινωνία» του ΕΣΗΔΗΣ στον ηλεκτρονικό τόπο του διαγωνισμού, επιλέγοντας κατά περίπτωση την ένδειξη «Προδικαστική Προσφυγή» και επισυνάπτοντας το σχετικό έγγραφο σε μορφή ηλεκτρονικού αρχείου Portable Document Format (PDF), το οποίο φέρει εγκεκριμένη προηγμένη ηλεκτρονική υπογραφή ή προηγμένη ηλεκτρονική υπογραφή με χρήση εγκεκριμένων πιστοποιητικών<sup>139</sup>

Για το παραδεκτό της άσκησης της προδικαστικής προσφυγής κατατίθεται παράβολο από τον προσφεύγοντα υπέρ του Δημοσίου, κατά τα ειδικά οριζόμενα στο άρθρο 363 του ν. 4412/2016 στο άρθρο 19 παρ. 1.1 και στο άρθρο 7 της με αριθμ. 56902/215 Υ.Α..

Το παράβολο επιστρέφεται στον προσφεύγοντα, σε περίπτωση ολικής ή μερικής αποδοχής της προσφυγής του ή σε περίπτωση που, πριν την έκδοση της απόφασης της ΑΕΠΠ επί της προσφυγής, η αναθέτουσα αρχή ανακαλεί την προσβαλλόμενη πράξη ή προβαίνει στην οφειλόμενη ενέργεια.

Η προθεσμία για την άσκηση της προδικαστικής προσφυγής και η άσκησή της κωλύουν τη σύναψη της σύμβασης επί ποινή ακυρότητας, η οποία διαπιστώνεται με απόφαση της ΑΕΠΠ μετά από άσκηση προσφυγής, σύμφωνα με το άρθρο 368 του ν. 4412/2016. Κατ' εξαίρεση, δεν κωλύεται η σύναψη της σύμβασης εάν υποβλήθηκε μόνο μία (1) προσφορά και δεν υπάρχουν ενδιαφερόμενοι υποψήφιοι.<sup>140</sup> Κατά τα λοιπά, η άσκηση της προδικαστικής προσφυγής δεν κωλύει την πρόοδο της διαγωνιστικής διαδικασίας, εκτός αν ζητηθούν προσωρινά μέτρα προστασίας κατά το άρθρο 366 του ν.4412/2016.

Οι αναθέτουσες αρχές μέσω της λειτουργίας της «Επικοινωνίας» του ΕΣΗΔΗΣ:

- κοινοποιούν την προσφυγή σε κάθε ενδιαφερόμενο τρίτο σύμφωνα με τα προβλεπόμενα στην περ. α του πρώτου εδαφίου της παρ.1 του αρ. 365 του ν. 4412/2016 και την περ. α' της παρ. 1 του άρθρου 9 του π.δ. 39/2017.
- διαβιβάζουν στην Αρχή Εξέτασης Προδικαστικών Προσφυγών (ΑΕΠΠ) τα προβλεπόμενα στην περ. β του πρώτου εδαφίου της παρ. 1 του αρ. 365 του ν. 4412/2016 και την περ. α' της παρ. 1 του άρθρου 9 του π.δ. 39/2017.

Η ΑΕΠΠ αποφαίνεται αιτιολογημένα επί της βασιμότητας των προβαλλόμενων πραγματικών και νομικών ισχυρισμών της προσφυγής και των ισχυρισμών της αναθέτουσας αρχής και, σε περίπτωση παρέμβασης, των ισχυρισμών του παρεμβαίνοντος και δέχεται (εν όλω ή εν μέρει) ή απορρίπτει την προσφυγή με

<sup>136</sup> Πρβλ. άρθρο 360 του ν. 4412/2016.

<sup>137</sup> Πρβλ. άρθρο 361 του ν. 4412/2016

<sup>138</sup> Σύμφωνα με τα οριζόμενα στο άρθρο 362 ν.4412/2016 και το άρθρο 19 της ΥΑ αριθμ. 56902/215 «Τεχνικές λεπτομέρειες και διαδικασίες λειτουργίας του Εθνικού Συστήματος Ηλεκτρονικών Δημοσίων Συμβάσεων (Ε.Σ.Η.ΔΗ.Σ.)».

<sup>139</sup> Σύμφωνα με την παρ.3 του άρθρου 8 της ΥΑ 56902/215 «Τεχνικές λεπτομέρειες και διαδικασίες λειτουργίας του Εθνικού Συστήματος Ηλεκτρονικών Δημοσίων Συμβάσεων (Ε.Σ.Η.ΔΗ.Σ.)».

<sup>140</sup> Πρβλ. άρθρο 364, παρ. 2 του ν. 4412/2016, όπως τροποποιήθηκε από το άρθρο 43 παρ. 41, περ. β) του ν. 4605/2019.

απόφασή της, η οποία εκδίδεται μέσα σε αποκλειστική προθεσμία είκοσι (20) ημερών από την ημέρα εξέτασης της προσφυγής

Η Αρχή επιλαμβάνεται αποκλειστικά επί θεμάτων που τίγονται με την προσφυγή και δεν μπορεί να ελέγξει παρεμπιπτόντως όρους της διακήρυξης ή ζητήματα που αφορούν τη διενέργεια της διαδικασίας<sup>141</sup>. Σε περίπτωση συμπληρωματικής αιτιολογίας επί της προσβαλλόμενης πράξης, αυτή υποβάλλεται έως και δέκα (10) ημέρες πριν την συζήτηση της προσφυγής και κοινοποιείται αυθημερόν στον προσφεύγοντα μέσω της πλατφόρμας του ΕΣΗΔΗΣ ή αν αυτό δεν είναι εφικτό με οποιοδήποτε πρόσφορο μέσο. Υπομνήματα επί των απόψεων και της συμπληρωματικής αιτιολογίας της Αναθέτουσας Αρχής κατατίθενται μέσω της πλατφόρμας του ΕΣΗΔΗΣ έως πέντε (5) ημέρες πριν από τη συζήτηση της προσφυγής.<sup>142</sup>

Οι χρήστες - οικονομικοί φορείς ενημερώνονται για την αποδοχή ή την απόρριψη της προσφυγής από την ΑΕΠΠ.<sup>143</sup>

Η άσκηση της ως άνω προδικαστικής προσφυγής αποτελεί προϋπόθεση για την άσκηση των ένδικων βοηθημάτων της αίτησης αναστολής και της αίτησης ακύρωσης του άρθρου 372 του ν. 4412/2016 κατά των εκτελεστών πράξεων ή παραλείψεων των αναθετουσών αρχών.

Όποιος έχει έννομο συμφέρον μπορεί να ζητήσει την αναστολή της εκτέλεσης της απόφασης της ΑΕΠΠ και την ακύρωσή της ενώπιον του αρμοδίου δικαστηρίου<sup>144</sup>. Δικαίωμα άσκησης των ίδιων ένδικων βοηθημάτων έχει και η αναθέτουσα αρχή, αν η ΑΕΠΠ κάνει δεκτή την προδικαστική προσφυγή. Με τα ένδικα βοηθήματα της αίτησης αναστολής και της αίτησης ακύρωσης λογίζονται ως συμπροσβαλλόμενες με την απόφαση της ΑΕΠΠ και όλες οι συναφείς προς την ανωτέρω απόφαση πράξεις ή παραλείψεις της αναθέτουσας αρχής, εφόσον έχουν εκδοθεί ή συντελεστεί αντιστοίχως έως τη συζήτηση της αίτησης αναστολής ή την πρώτη συζήτηση της αίτησης ακύρωσης.

Η άσκηση της αίτησης αναστολής δεν εξαρτάται από την προηγούμενη άσκηση της αίτησης ακύρωσης.

Η αίτηση αναστολής κατατίθεται στο αρμόδιο δικαστήριο μέσα σε προθεσμία δέκα (10) ημερών από την κοινοποίηση ή την πλήρη γνώση της απόφασης επί της προδικαστικής προσφυγής<sup>145</sup>. Για την άσκηση της αιτήσεως αναστολής κατατίθεται παράβολο, κατά τα ειδικότερα οριζόμενα στο άρθρο 372 παρ. 4 του ν. 4412/2016.

Η άσκηση αίτησης αναστολής κωλύει τη σύναψη της σύμβασης, εκτός εάν με την προσωρινή διαταγή ο αρμόδιος δικαστής αποφανθεί διαφορετικά<sup>146</sup>.

Τέλος, είναι δυνατή η άσκηση προδικαστικής προσφυγής στην ΑΕΠΠ, για την κήρυξη ακυρότητας της συναφθείσας σύμβασης, κατά τα ειδικότερα οριζόμενα στα άρθρα 368 έως και 371 του ν. 4412/2016.

### 3.5 Ματαίωση Διαδικασίας

Η αναθέτουσα αρχή ματαιώνει ή δύναται να ματαιώσει εν όλω ή εν μέρει, αιτιολογημένα, τη διαδικασία ανάθεσης, για τους λόγους και υπό τους όρους του άρθρου 106 του ν. 4412/2016, μετά από γνώμη της αρμόδιας Επιτροπής του Διαγωνισμού. Επίσης, αν διαπιστωθούν σφάλματα ή παραλείψεις σε οποιοδήποτε στάδιο της διαδικασίας ανάθεσης, μπορεί, μετά από γνώμη του αρμόδιου οργάνου, να ακυρώσει μερικώς τη διαδικασία ή να αναμορφώσει ανάλογα το αποτέλεσμα της ή να αποφασίσει την επανάληψή της από το σημείο που εμφιλοχώρησε το σφάλμα ή η παράλειψη.

<sup>141</sup> Η διαδικασία εξέτασης της προδικαστικής προσφυγής ορίζεται στο άρθρο 367 του ν. 4412/2016, όπως έχει τροποποιηθεί από το άρθρο 43 παρ. 43 του ν. 4605/2019.

<sup>142</sup> Πρβλ. άρθρο 365 παρ. 1 του ν. 4412/2016, όπως τροποποιήθηκε από το άρθρο 43 παρ. 42 του ν. 4605/2019.

<sup>143</sup> Σύμφωνα με τα οριζόμενα στο άρθρο 19 του ΠΔ 39/4.5.2017 – Κανονισμός εξέτασης Προδικαστικών Προσφυγών ενώπιον της Αρχής Εξέτασης Προδικαστικών Προσφυγών

<sup>144</sup> Πρβλ. Άρθρο 372 παρ. 1 έως 3 του ν. 4412/2016.

<sup>145</sup> Πρβλ άρθρο 372 παρ. 4 του ν. 4412/2016, όπως τροποποιήθηκε από το άρθρο 43 παρ. 45 του ν. 4605/2019.

<sup>146</sup> Πρβλ άρθρο 372 παρ. 4 τελευταίο εδάφιο του ν. 4412/2016

## 4. ΟΡΟΙ ΕΚΤΕΛΕΣΗΣ ΤΗΣ ΣΥΜΒΑΣΗΣ

---

### 4.1 Εγγυήσεις (καλής εκτέλεσης και καλής λειτουργίας)

---

#### 4.1.1. Εγγύηση καλής εκτέλεσης

Για την υπογραφή της σύμβασης απαιτείται η παροχή εγγύησης καλής εκτέλεσης, σύμφωνα με το άρθρο 72 παρ. 1 β) του ν. 4412/2016, το ύψος της οποίας ανέρχεται σε ποσοστό 5% επί της αξίας της σύμβασης, εκτός ΦΠΑ, και κατατίθεται πριν ή κατά την υπογραφή της σύμβασης.

Η εγγύηση καλής εκτέλεσης, προκειμένου να γίνει αποδεκτή, πρέπει να περιλαμβάνει κατ' ελάχιστον τα αναφερόμενα στην παράγραφο 2.1.5. στοιχεία της παρούσας και επιπλέον τον αριθμό και τον τίτλο της σχετικής σύμβασης ή το περιεχόμενό της είναι σύμφωνο με το υπόδειγμα που περιλαμβάνεται στο Παράρτημα ΙΙΙ της Διακήρυξης και τα οριζόμενα στο άρθρο 72 του ν. 4412/2016.

Η εγγύηση καλής εκτέλεσης της σύμβασης καλύπτει συνολικά και χωρίς διακρίσεις την εφαρμογή όλων των όρων της σύμβασης και κάθε απαίτηση της αναθέτουσας αρχής έναντι του αναδόχου, συμπεριλαμβανομένης τυχόν ισόποσης προς αυτόν προκαταβολής.<sup>147</sup>

Σε περίπτωση τροποποίησης της σύμβασης κατά την παράγραφο 4.5, η οποία συνεπάγεται αύξηση της συμβατικής αξίας, ο ανάδοχος είναι υποχρεωμένος να καταθέσει πριν την τροποποίηση, συμπληρωματική εγγύηση το ύψος της οποίας ανέρχεται σε ποσοστό 5% επί του ποσού της αύξησης, εκτός ΦΠΑ.

Η εγγύηση καλής εκτέλεσης καταπίπτει σε περίπτωση παράβασης των όρων της σύμβασης, όπως αυτή ειδικότερα ορίζει.

Η εγγύηση καλής εκτέλεσης επιστρέφεται στο σύνολό της μετά την οριστική ποσοτική και ποιοτική παραλαβή του αντικειμένου της σύμβασης και μετά την προσκόμιση εγγυητικής επιστολής καλής λειτουργίας. Εάν στο πρωτόκολλο οριστικής ποιοτικής και ποσοτικής παραλαβής αναφέρονται παρατηρήσεις ή υπάρχει εκπρόθεσμη παράδοση, η επιστροφή των ως άνω εγγυήσεων γίνεται μετά την αντιμετώπιση των παρατηρήσεων και του εκπροθέσμου.

#### 4.1.2. Εγγύηση καλής λειτουργίας

Ο ανάδοχος υποχρεούται να εγγυηθεί την καλή λειτουργία του υπό προμήθεια (και εγκατάσταση) κεντρικού συστήματος κλιματισμού για δύο (2) χρόνια από την οριστική ποσοτική και ποιοτική παραλαβή του. Ο ανάδοχος, για την καλή λειτουργία του κεντρικού συστήματος κλιματισμού, θα πρέπει να καταθέσει εγγυητική επιστολή που να καλύπτει το 3% της συνολικής συμβατικής αξίας χωρίς το ΦΠΑ.

Η εγγύηση αυτή θα κατατεθεί από τον ανάδοχο μετά την οριστική ποσοτική και ποιοτική παραλαβή του αντικειμένου της σύμβασης, πριν από την αποδέσμευση της εγγυητικής επιστολής καλής εκτέλεσης της σύμβασης και θα ισχύει, πλέον δύο (2) μήνες του χρόνου εγγύησης καλής λειτουργίας της Σύμβασης.

Η εγγύηση καλής λειτουργίας, προκειμένου να γίνει αποδεκτή, πρέπει να περιλαμβάνει κατ' ελάχιστον τα αναφερόμενα στην παράγραφο 2.1.5. στοιχεία της παρούσας και επιπλέον τον αριθμό και τον τίτλο της σχετικής σύμβασης ή το περιεχόμενό της είναι σύμφωνο με το υπόδειγμα που περιλαμβάνεται στο Παράρτημα ΙΙΙ της Διακήρυξης και τα οριζόμενα στο άρθρο 72 του ν. 4412/2016.

Η εγγύηση καλής λειτουργίας καταπίπτει σε περίπτωση παράβασης των όρων της σύμβασης, όπως αυτή ειδικότερα ορίζει.

## 4.2 Συμβατικό Πλαίσιο - Εφαρμοστέα Νομοθεσία

---

Κατά την εκτέλεση της σύμβασης εφαρμόζονται οι διατάξεις του ν. 4412/2016, οι όροι της παρούσας διακήρυξης και συμπληρωματικά ο Αστικός Κώδικας.

---

<sup>147</sup> Εδάφιο πέμπτο περίπτωσης (β) παραγράφου 1 άρθρου 72 ν. 4412/2016.

### 4.3 Όροι εκτέλεσης της σύμβασης

**4.3.1** Κατά την εκτέλεση της σύμβασης ο ανάδοχος τηρεί τις υποχρεώσεις στους τομείς του περιβαλλοντικού, κοινωνικοασφαλιστικού και εργατικού δικαίου, που έχουν θεσπισθεί με το δίκαιο της Ένωσης, το εθνικό δίκαιο, συλλογικές συμβάσεις ή διεθνείς διατάξεις περιβαλλοντικού, κοινωνικοασφαλιστικού και εργατικού δικαίου, οι οποίες απαριθμούνται στο Παράρτημα Χ του Προσαρτήματος Α΄.

Η τήρηση των εν λόγω υποχρεώσεων από τον ανάδοχο και τους υπεργολάβους του ελέγχεται και βεβαιώνεται από τα όργανα που επιβλέπουν την εκτέλεση της σύμβασης και τις αρμόδιες δημόσιες αρχές και υπηρεσίες που ενεργούν εντός των ορίων της ευθύνης και της αρμοδιότητάς τους.

**4.3.2** Στις συμβάσεις προμηθειών προϊόντων που εμπίπτουν στο πεδίο εφαρμογής του ν. 2939/2001, επιπλέον του όρου της παρ. 4.3.1 περιλαμβάνεται ο όρος ότι ο ανάδοχος υποχρεούται κατά την υπογραφή της σύμβασης και καθ' όλη τη διάρκεια εκτέλεσης να τηρεί τις υποχρεώσεις των παραγράφων 2 και 11 του άρθρου 4β ή και της παρ. 1 του άρθρου 12 ή και της παρ. 1 του άρθρου 16 του ν.2939/2001. Η τήρηση των υποχρεώσεων ελέγχεται από την αναθέτουσα αρχή μέσω του αρχείου δημοσιοποίησης εγγεγραμμένων παραγωγών στο Εθνικό Μητρώο Παραγωγών (ΕΜΠΑ) που τηρείται στην ηλεκτρονική σελίδα του Ε.Ο.ΑΝ. εντός της προθεσμίας της παραγράφου 4 του άρθρου 105 του ν. 4412/2016 και αποτελεί προϋπόθεση για την υπογραφή του συμφωνητικού, στο οποίο γίνεται υποχρεωτικά μνεία του αριθμού ΕΜΠΑ του υπόχρεου παραγωγού. Η μη τήρηση των υποχρεώσεων της παρούσας παραγράφου έχει τις συνέπειες της παραγράφου 5 του άρθρου 105 του ν. 4412/2016.<sup>148</sup>

**Οι όροι της παρούσας παραγράφου αναφέρονται ήδη στα έγγραφα της σύμβασης.** Η τήρηση των εν λόγω υποχρεώσεων από τον ανάδοχο και τους υπεργολάβους του ελέγχεται και βεβαιώνεται από τα όργανα που επιβλέπουν την εκτέλεση της σύμβασης και τις αρμόδιες δημόσιες αρχές και υπηρεσίες που ενεργούν εντός των ορίων της ευθύνης και της αρμοδιότητάς τους.

### 4.4 Υπεργολαβία

**4.4.1.** Ο Ανάδοχος δεν απαλλάσσεται από τις συμβατικές του υποχρεώσεις και ευθύνες λόγω ανάθεσης της εκτέλεσης τμήματος/τμημάτων της σύμβασης σε υπεργολάβους. Η τήρηση των υποχρεώσεων της παρ. 2 του άρθρου 18 του ν. 4412/2016 από υπεργολάβους δεν αίρει την ευθύνη του κυρίου αναδόχου.

**Δεν επιτρέπεται η ανάθεση της προμήθειας των κλιματιστικών μονάδων (εσωτερικών και εξωτερικών) σε υπεργολάβους.**

**4.4.2.** Κατά την υπογραφή της σύμβασης ο κύριος ανάδοχος υποχρεούται να αναφέρει στην αναθέτουσα αρχή το όνομα, τα στοιχεία επικοινωνίας και τους νόμιμους εκπροσώπους των υπεργολάβων του, οι οποίοι συμμετέχουν στην εκτέλεση αυτής, εφόσον είναι γνωστά τη συγκεκριμένη χρονική στιγμή. Επιπλέον, υποχρεούται να γνωστοποιεί στην αναθέτουσα αρχή κάθε αλλαγή των πληροφοριών αυτών, κατά τη διάρκεια της σύμβασης, καθώς και τις απαιτούμενες πληροφορίες σχετικά με κάθε νέο υπεργολάβο, τον οποίο ο κύριος ανάδοχος χρησιμοποιεί εν συνεχεία στην εν λόγω σύμβαση, προσκομίζοντας τα σχετικά συμφωνητικά/δηλώσεις συνεργασίας.<sup>149</sup> Σε περίπτωση διακοπής της συνεργασίας του Αναδόχου με υπεργολάβο/ υπεργολάβους της σύμβασης, αυτός υποχρεούται σε άμεση γνωστοποίηση της διακοπής αυτής στην Αναθέτουσα Αρχή, οφείλει δε να διασφαλίσει την ομαλή εκτέλεση του τμήματος/ των τμημάτων της σύμβασης είτε από τον ίδιο, είτε από νέο υπεργολάβο τον οποίο θα γνωστοποιήσει στην αναθέτουσα αρχή κατά την ως άνω διαδικασία.

**4.4.3.** Η αναθέτουσα αρχή επαληθεύει τη συνδρομή των λόγων αποκλεισμού για τους υπεργολάβους, όπως αυτοί περιγράφονται στην παράγραφο 2.2.3 και με τα αποδεικτικά μέσα της παραγράφου 2.2.9.2 της παρούσας, εφόσον το(α) τμήμα(τα) της σύμβασης, το(α) οποίο(α) ο ανάδοχος προτίθεται να αναθέσει υπό μορφή υπεργολαβίας σε τρίτους, υπερβαίνουν σωρευτικά το ποσοστό του τριάντα τοις εκατό (30%) της συνολικής αξίας της σύμβασης. Επιπλέον, προκειμένου να μην αθετούνται οι υποχρεώσεις της παρ. 2 του άρθρου 18 του ν. 4412/2016, δύναται να επαληθεύσει τους ως άνω λόγους και για τμήμα ή τμήματα της σύμβασης που υπολείπονται του ως άνω ποσοστού.

<sup>148</sup> Πρβλ. άρθρο 130 ν.4412/2016, όπως τροποποιήθηκε με το άρθρο 22 του ν. 4496/2016

<sup>149</sup> Πρβλ παρ. 2 του άρθρου 78 του ν. 4412/2016



Όταν από την ως άνω επαληθεύση προκύπτει ότι συντρέχουν λόγοι αποκλεισμού απαιτεί ή δύναται να απαιτήσει την αντικατάστασή του, κατά τα ειδικότερα αναφερόμενα στις παρ. 5 και 6 του άρθρου 131 του ν. 4412/2016.

#### 4.5 Τροποποίηση σύμβασης κατά τη διάρκειά της<sup>150</sup>

Η σύμβαση μπορεί να τροποποιείται κατά τη διάρκειά της, χωρίς να απαιτείται νέα διαδικασία σύναψης σύμβασης, μόνο σύμφωνα με τους όρους και τις προϋποθέσεις του άρθρου 132 του ν. 4412/2016 και κατόπιν γνωμοδότησης της Επιτροπής της περ. β της παρ. 11 του άρθρου 221 του ν. 4412/<sup>151 152</sup>

Η Σύμβαση τροποποιείται σύμφωνα με την παρ. 1 β του άρθρου 132 του ν.4412/16, για συμπληρωματικές υπηρεσίες από τον ίδιο ανάδοχο, σε περίπτωση που αυτό κριθεί από την Υπηρεσία και κατόπιν γνωμοδότησης του αρμοδίου οργάνου, με αύξηση φυσικού και οικονομικού αντικειμένου της Σύμβασης, η οποία δεν μπορεί να ξεπερνά το 50% της αξίας της αρχικής Σύμβασης. Σε περίπτωση διαδοχικών τροποποιήσεων η σωρευτική αξία των τροποποιήσεων αυτών δεν μπορεί να υπερβαίνει το 50% της αξίας της αρχικής Σύμβασης.

Οποιαδήποτε τροποποίηση των όρων της σύμβασης δύναται να γίνει μόνο εγγράφως και θα υπογράφεται και από τους δύο συμβαλλόμενους, αποκλειόμενης, ρητά, οποιασδήποτε τροποποίησης με προφορική συμφωνία και με την προϋπόθεση ότι θα εξασφαλίζεται η εκτέλεση του έργου όπως προδιαγράφηκε.

#### 4.6 Δικαίωμα μονομερούς λύσης της σύμβασης<sup>153</sup>

**4.6.1.** Η αναθέτουσα αρχή μπορεί, με τις προϋποθέσεις που ορίζουν οι κείμενες διατάξεις, να καταγγείλει τη σύμβαση κατά τη διάρκεια της εκτέλεσής της, εφόσον:

α) η σύμβαση έχει υποστεί ουσιώδη τροποποίηση, κατά την έννοια της παρ. 4 του άρθρου 132 του ν. 4412/2016, που θα απαιτούσε νέα διαδικασία σύναψης σύμβασης

β) ο ανάδοχος, κατά το χρόνο της ανάθεσης της σύμβασης, τελούσε σε μια από τις καταστάσεις που αναφέρονται στην παράγραφο 2.2.3.1 και, ως εκ τούτου, θα έπρεπε να έχει αποκλειστεί από τη διαδικασία σύναψης της σύμβασης,

γ) η σύμβαση δεν έπρεπε να ανατεθεί στον ανάδοχο λόγω σοβαρής παραβίασης των υποχρεώσεων που υπέχει από τις Συνθήκες και την Οδηγία 2014/24/ΕΕ, η οποία έχει αναγνωρισθεί με απόφαση του Δικαστηρίου της Ένωσης στο πλαίσιο διαδικασίας δυνάμει του άρθρου 258 της ΣΛΕΕ.

<sup>150</sup> Πρβλ. άρθρο 132 του ν. 4412/2016, όπως τροποποιήθηκε με το άρθρο 43, παρ. 21 του ν. 4605/2019

<sup>151</sup> Πρβλ. άρθρο 201 ν. 4412/2016, σε συνδυασμό με την περίπτωση ζ' της παρ. 11 του [άρθρου 221](#), η οποία προστέθηκε με το άρθρο 107 περ. 39 του ν. 4497/2017.

<sup>152</sup> Δυνατότητα της Α.Α. να προβλέψει στη διακήρυξη ρήτρες αναθεώρησης/ προαιρέσεις. Στην περίπτωση αυτή και εφόσον πρόκειται για σαφείς, ακριβείς και ρητές ρήτρες αναθεώρησης, στις οποίες μπορεί να περιλαμβάνονται και ρήτρες αναθεώρησης τιμών ή προαιρέσεις, επιτρέπεται η τροποποίηση της σύμβασης χωρίς νέα διαδικασία σύναψης, ανεξαρτήτως της χρηματικής αξίας της τροποποίησης. Οι ρήτρες αυτές αναφέρουν το αντικείμενο και τη φύση των ενδεχόμενων τροποποιήσεων ή προαιρέσεων, καθώς και τους όρους υπό τους οποίους μπορούν να ενεργοποιηθούν. Οι προβλεπόμενες τροποποιήσεις ή προαιρέσεις δε θα πρέπει να μεταβάλουν τη συνολική φύση της σύμβασης (Πρβλ. άρθρο 132 παρ. 1 α ΤΟΥ Ν. 4412/2016).

<sup>153</sup> βλ. Άρθρο 133 του ν. 4412/2016 Δικαίωμα μονομερούς λύσης της σύμβασης

## 5. ΕΙΔΙΚΟΙ ΟΡΟΙ ΕΚΤΕΛΕΣΗΣ ΤΗΣ ΣΥΜΒΑΣΗΣ

### 5.1 Τρόπος πληρωμής

5.1.1. Η πληρωμή του αναδόχου θα πραγματοποιηθεί με το 100% της συμβατικής αξίας μετά την οριστική παραλαβή (και τοποθέτηση) των ειδών της Διακήρυξης (πρωτόκολλο ποσοτικής και ποιοτικής παραλαβής).

5.1.2. Τον Ανάδοχο βαρύνουν οι υπέρ τρίτων κρατήσεις, ως και κάθε άλλη επιβάρυνση, σύμφωνα με την κείμενη νομοθεσία, μη συμπεριλαμβανομένου Φ.Π.Α., για την παράδοση του υλικού στον τόπο και με τον τρόπο που προβλέπεται στα έγγραφα της σύμβασης. Ιδίως βαρύνεται με τις ακόλουθες κρατήσεις:

α) Κράτηση 0,07% η οποία υπολογίζεται επί της αξίας κάθε πληρωμής προ φόρων και κρατήσεων της αρχικής, καθώς και κάθε συμπληρωματικής σύμβασης Υπέρ της Ενιαίας Ανεξάρτητης Αρχής Δημοσίων Συμβάσεων επιβάλλεται (άρθρο 4 Ν.4013/2011 όπως ισχύει)<sup>154</sup>

β) Κράτηση ύψους 0,02% υπέρ του Δημοσίου, η οποία υπολογίζεται επί της αξίας, εκτός ΦΠΑ, της αρχικής, καθώς και κάθε συμπληρωματικής σύμβασης. Το ποσό αυτό παρακρατείται σε κάθε πληρωμή από την αναθέτουσα αρχή στο όνομα και για λογαριασμό της Γενικής Διεύθυνσης Δημοσίων Συμβάσεων και Προμηθειών σύμφωνα με την παρ. 6 του άρθρου 36 του ν. 4412/2016<sup>155</sup>

γ) Κράτηση 0,06% η οποία υπολογίζεται επί της αξίας κάθε πληρωμής προ φόρων και κρατήσεων της αρχικής καθώς και κάθε συμπληρωματικής σύμβασης υπέρ της Αρχής Εξέτασης Προδικαστικών Προσφυγών (άρθρο 350 παρ. 3 του ν. 4412/2016)<sup>156</sup>.

δ) Οι υπέρ τρίτων κρατήσεις υπόκεινται στο εκάστοτε ισχύον αναλογικό τέλος χαρτοσήμου 3% και στην επ' αυτού εισφορά υπέρ ΟΓΑ 20%.

Με κάθε πληρωμή θα γίνεται η προβλεπόμενη από την κείμενη νομοθεσία παρακράτηση φόρου εισοδήματος αξίας 4% επί του καθαρού ποσού.

**Σε περίπτωση τροποποίησης των διατάξεων της κείμενης νομοθεσίας περί νομίμων κρατήσεων ή/και φόρου εισοδήματος ή οποιαδήποτε άλλη τροποποίηση/συμπλήρωση τυχόν διατάξεων, οι όροι της σύμβασης, συμμορφώνονται με τις νέες διατάξεις.**

### 5.2 Κήρυξη οικονομικού φορέα εκπτώτου - Κυρώσεις

5.2.1. Ο ανάδοχος κηρύσσεται υποχρεωτικά έκπτωτος<sup>157</sup> από τη σύμβαση και από κάθε δικαίωμα που απορρέει από αυτήν, με απόφαση της αναθέτουσας αρχής, ύστερα από γνωμοδότηση του αρμόδιου οργάνου, εφόσον δεν φορτώσει, παραδώσει ή αντικαταστήσει τα συμβατικά υλικά ή δεν επισκευάσει ή συντηρήσει αυτά μέσα στον συμβατικό χρόνο ή στον χρόνο παράτασης που του δοθεί, σύμφωνα με όσα προβλέπονται στο άρθρο 206 του ν. 4412/2016 και την παράγραφο 6.1 της παρούσας

Δεν κηρύσσεται έκπτωτος όταν:

α) το υλικό δεν φορτωθεί ή παραδοθεί ή αντικατασταθεί με ευθύνη του φορέα που εκτελεί τη σύμβαση.

β) συντρέχουν λόγοι ανωτέρας βίας

Στον οικονομικό φορέα που κηρύσσεται έκπτωτος από την σύμβαση, επιβάλλονται, με απόφαση του αποφαινόμενου οργάνου, ύστερα από γνωμοδότηση του αρμοδίου οργάνου, το οποίο υποχρεωτικά καλεί τον ανάδοχο προς παροχή εξηγήσεων, αθροιστικά, η κύρωση της ολικής κατάρπτωσης της εγγύησης καλής εκτέλεσης της σύμβασης.

<sup>154</sup> Πρβλ. άρθρο 4 παρ. 3 έβδομο εδάφιο του ν. 4013/2011, όπως αντικαταστάθηκε από το άρθρο 44 του ν. 4605/2019.

<sup>155</sup> Ο χρόνος, τρόπος και η διαδικασία κράτησης των ως άνω χρηματικών ποσών, καθώς και κάθε άλλο αναγκαίο θέμα για την εφαρμογή της ως άνω κράτησης εξαρτάται από την έκδοση της κοινής απόφασης του Υπουργού Οικονομίας, Ανάπτυξης και Τουρισμού και Οικονομικών της παρ. 6 του άρθρου 36 του ν. 4412/2016.

<sup>156</sup> Πρβλ Υπουργική Απόφαση 1191/14-3-2017 (Β' 969) "Καθορισμός του χρόνου, τρόπου υπολογισμού της διαδικασίας παρακράτησης και απόδοσης της κράτησης 0,06% υπέρ της Αρχής Εξέτασης Προδικαστικών Προσφυγών (Α.Ε.Π.Π.), καθώς και των λοιπών λεπτομερειών εφαρμογής της παραγράφου 3 του άρθρου 350 του ν. 4412/2016 (Α' 147)".

<sup>157</sup> Άρθρο 203 του ν. 4412/2016.

Επιπλέον, μπορεί να του επιβληθεί ο προβλεπόμενος από το άρθρο 74 του ν. 4412/2016 αποκλεισμός από τη συμμετοχή του σε διαδικασίες δημοσίων συμβάσεων.

**5.2.2.** Αν το υλικό φορτωθεί - παραδοθεί ή αντικατασταθεί μετά τη λήξη του συμβατικού χρόνου και μέχρι λήξης του χρόνου της παράτασης που χορηγήθηκε, σύμφωνα με το άρθρο 206 του Ν.4412/16, επιβάλλεται πρόστιμο<sup>158</sup> 5% επί της συμβατικής αξίας της ποσότητας που παραδόθηκε εκπρόθεσμα.

Το παραπάνω πρόστιμο υπολογίζεται επί της συμβατικής αξίας των εκπρόθεσμα παραδοθέντων υλικών, χωρίς ΦΠΑ. Εάν τα υλικά που παραδόθηκαν εκπρόθεσμα επηρεάζουν τη χρησιμοποίηση των υλικών που παραδόθηκαν εμπρόθεσμα, το πρόστιμο υπολογίζεται επί της συμβατικής αξίας της συνολικής ποσότητας αυτών.

Κατά τον υπολογισμό του χρονικού διαστήματος της καθυστέρησης για φόρτωση- παράδοση ή αντικατάσταση των υλικών, με απόφαση του αποφαινομένου οργάνου, ύστερα από γνωμοδότηση του αρμοδίου οργάνου, δεν λαμβάνεται υπόψη ο χρόνος που παρήλθε πέραν του εύλογου, κατά τα διάφορα στάδια των διαδικασιών, για το οποίο δεν ευθύνεται ο ανάδοχος και παρατείνεται, αντίστοιχα, ο χρόνος φόρτωσης - παράδοσης.

Εφόσον ο ανάδοχος έχει λάβει προκαταβολή, εκτός από το προβλεπόμενο κατά τα ανωτέρω πρόστιμο, καταλογίζεται σε βάρος του και τόκος επί του ποσού της προκαταβολής, που υπολογίζεται από την επόμενη της λήξης του συμβατικού χρόνου, μέχρι την προσκόμιση του συμβατικού υλικού, με το ισχύον κάθε φορά ανώτατο όριο του ποσοστού του τόκου υπερημερίας. [η περίπτωση αυτή συμπληρώνεται εφόσον προβλέπεται η χορήγηση προκαταβολής].

Η είσπραξη του προστίμου και των τόκων επί της προκαταβολής γίνεται με παρακράτηση από το ποσό πληρωμής του αναδόχου ή, σε περίπτωση ανεπάρκειας ή έλλειψης αυτού, με ισόποση κατάπτωση της εγγύησης καλής εκτέλεσης και προκαταβολής αντίστοιχα, εφόσον ο ανάδοχος δεν καταθέσει το απαιτούμενο ποσό.

Σε περίπτωση ένωσης οικονομικών φορέων, το πρόστιμο και οι τόκοι επιβάλλονται αναλόγως σε όλα τα μέλη της ένωσης.

### **5.3 Διοικητικές προσφυγές κατά τη διαδικασία εκτέλεσης των συμβάσεων<sup>159</sup>**

Ο ανάδοχος μπορεί κατά των αποφάσεων που επιβάλλουν σε βάρος του κυρώσεις, δυνάμει των όρων των άρθρων 5.2 (Κήρυξη οικονομικού φορέα εκπτώτου - Κυρώσεις), 6.1. (Χρόνος παράδοσης υλικών), 6.4. (Απόρριψη συμβατικών υλικών – αντικατάσταση), καθώς και κατ' εφαρμογή των συμβατικών όρων να ασκήσει προσφυγή για λόγους νομιμότητας και ουσίας ενώπιον του φορέα που εκτελεί τη σύμβαση μέσα σε ανατρεπτική προθεσμία (30) ημερών από την ημερομηνία της κοινοποίησης ή της πλήρους γνώσης της σχετικής απόφασης. Η εμπρόθεσμη άσκηση της προσφυγής αναστέλλει τις επιβαλλόμενες κυρώσεις. Επί της προσφυγής αποφασίζει το αρμοδίως αποφαινομένο όργανο, ύστερα από γνωμοδότηση του προβλεπόμενου στις περιπτώσεις β' και δ' της παραγράφου 11 του άρθρου 221 του ν.4412/2016 οργάνου, εντός προθεσμίας τριάντα (30) ημερών από την άσκησή της, άλλως θεωρείται ως σιωπηρώς απορριφθείσα. Κατά της απόφασης αυτής δεν χωρεί η άσκηση άλλης οποιασδήποτε φύσης διοικητικής προσφυγής. Αν κατά της απόφασης που επιβάλλει κυρώσεις δεν ασκηθεί εμπρόθεσμα η προσφυγή ή αν απορριφθεί αυτή από το αποφαινομένο αρμοδίως όργανο, η απόφαση καθίσταται οριστική. Αν ασκηθεί εμπρόθεσμα προσφυγή, αναστέλλονται οι συνέπειες της απόφασης μέχρι αυτή να οριστικοποιηθεί.

### **5.4 Δικαστική επίλυση διαφορών**

Κάθε διαφορά μεταξύ των συμβαλλόμενων μερών που προκύπτει από τις συμβάσεις που συνάπτονται στο πλαίσιο της παρούσας διακήρυξης, επιλύεται με την άσκηση προσφυγής ή αγωγής στο Διοικητικό Εφετείο της Περιφέρειας, στην οποία εκτελείται εκάστη σύμβαση, κατά τα ειδικότερα οριζόμενα στις παρ. 1 έως και 6 του άρθρου 205Α του ν. 4412/2016<sup>160</sup>. Πριν από την άσκηση της προσφυγής στο Διοικητικό Εφετείο προηγείται υποχρεωτικά η τήρηση της προβλεπόμενης στο άρθρο 205 ενδικοφανούς διαδικασίας, διαφορετικά η προσφυγή απορρίπτεται ως απαράδεκτη.

<sup>158</sup> Άρθρο 207 του ν. 4412/2016.

<sup>159</sup> Πρβλ. άρθρο 205 του ν. 4412/2016, όπως αντικαταστάθηκε από το άρθρο 43 παρ. 23 του ν. 4605/2019

<sup>160</sup> Πρβ. άρθρο 205Α του ν. 4412/2016, όπως προστέθηκε με το άρθρο 43 παρ. 24 περ. α' του ν. 4605/2019.

## 6. ΕΙΔΙΚΟΙ ΟΡΟΙ ΕΚΤΕΛΕΣΗΣ

### 6.1 Χρόνος παράδοσης υλικών

**6.1.1.** Ο ανάδοχος υποχρεούται να παραδώσει τα υπό προμήθεια υλικά και να τα εγκαταστήσει με δαπάνη του αναδόχου **σύμφωνα με όσα ορίζονται στις τεχνικές προδιαγραφές –παράρτημα Ι.2**

Ο συμβατικός χρόνος παράδοσης των υλικών μπορεί να παρατείνεται, πριν από τη λήξη του αρχικού συμβατικού χρόνου παράδοσης, υπό τις προϋποθέσεις του άρθρου 206 του ν. 4412/2016. Στην περίπτωση που το αίτημα υποβάλλεται από τον ανάδοχο και η παράταση χορηγείται χωρίς να συντρέχουν λόγοι ανωτέρας βίας ή άλλοι ιδιαιτέρως σοβαροί λόγοι που καθιστούν αντικειμενικώς αδύνατη την εμπρόθεσμη παράδοση των συμβατικών ειδών επιβάλλονται οι κυρώσεις του άρθρου 207 του ν. 4412/2016.

**6.1.2.** Εάν λήξει ο συμβατικός χρόνος παράδοσης, χωρίς να υποβληθεί εγκαίρως αίτημα παράτασης ή, εάν λήξει ο παραταθείς, κατά τα ανωτέρω, χρόνος, χωρίς να παραδοθεί το υλικό, ο ανάδοχος κηρύσσεται έκπτωτος.

**6.1.3.** Ο ανάδοχος υποχρεούται να ειδοποιεί την υπηρεσία που εκτελεί την προμήθεια, την αποθήκη υποδοχής των υλικών και την επιτροπή παραλαβής, για την ημερομηνία που προτίθεται να παραδώσει το υλικό, τουλάχιστον πέντε (5) εργάσιμες ημέρες νωρίτερα.

Μετά από κάθε προσκόμιση υλικού στην αποθήκη υποδοχής αυτών, ο ανάδοχος υποχρεούται να υποβάλει στην υπηρεσία αποδεικτικό, θεωρημένο από τον υπεύθυνο της αποθήκης, στο οποίο αναφέρεται η ημερομηνία προσκόμισης, το υλικό, η ποσότητα και ο αριθμός της σύμβασης σε εκτέλεση της οποίας προσκομίστηκε.

### 6.2 Παραλαβή υλικών - Χρόνος και τρόπος παραλαβής υλικών

**6.2.1.** Η παραλαβή των υλικών γίνεται από επιτροπές, πρωτοβάθμιες ή και δευτεροβάθμιες, που συγκροτούνται σύμφωνα με την παρ. 11 εδ. β του άρθρου 221 του Ν.4412/16<sup>161</sup> σύμφωνα με τα οριζόμενα στο άρθρο 208 του ως άνω νόμου. Κατά την διαδικασία παραλαβής των υλικών διενεργείται ποσοτικός και ποιοτικός έλεγχος και εφόσον το επιθυμεί μπορεί νΙ. παραστεί και ο ανάδοχος.

Το κόστος της διενέργειας των ελέγχων βαρύνει τον ανάδοχο.

Η επιτροπή παραλαβής, μετά τους προβλεπόμενους ελέγχους συντάσσει πρωτόκολλα (μακροσκοπικό – οριστικό- παραλαβής του υλικού με παρατηρήσεις –απόρριψης των υλικών) σύμφωνα με την παρ.3 του άρθρου 208 του ν. 4412/16.

Τα πρωτόκολλα που συντάσσονται από τις επιτροπές (πρωτοβάθμιες – δευτεροβάθμιες) κοινοποιούνται υποχρεωτικά και στους αναδόχους.

Υλικά που απορρίφθηκαν ή κρίθηκαν παραληπτά με έκπτωση επί της συμβατικής τιμής, με βάση τους ελέγχους που πραγματοποίησε η πρωτοβάθμια επιτροπή παραλαβής, μπορούν να παραπέμπονται για επανεξέταση σε δευτεροβάθμια επιτροπή παραλαβής ύστερα από αίτημα του αναδόχου ή αυτεπάγγελτα σύμφωνα με την παρ. 5 του άρθρου 208 του ν.4412/16. Τα έξοδα βαρύνουν σε κάθε περίπτωση τον ανάδοχο.

<sup>161</sup> Άρθρο 221 παρ. 11 β) του ν. 4412/2016: “Για την παρακολούθηση και την παραλαβή της σύμβασης προμήθειας συγκροτείται τριμελής ή πενταμελής Επιτροπή παρακολούθησης και παραλαβής με απόφαση του αρμόδιου αποφαινομένου οργάνου. Το όργανο αυτό εισηγείται για όλα τα θέματα παραλαβής του φυσικού αντικείμενου της σύμβασης, προβαίνοντας, σε μακροσκοπικούς, λειτουργικούς ή και επιχειρησιακούς ελέγχους του προς παραλαβή αντικείμενου της σύμβασης, εφόσον προβλέπεται από τη σύμβαση ή κρίνεται αναγκαίο, συντάσσει τα σχετικά πρωτόκολλα, παρακολουθεί και ελέγχει την προσηκούσα εκτέλεση όλων των όρων της σύμβασης και την εκπλήρωση των υποχρεώσεων του αναδόχου και εισηγείται τη λήψη των επιβεβλημένων μέτρων λόγω μη τήρησης των ως άνω όρων. Με απόφαση του αρμόδιου αποφαινομένου οργάνου μπορεί να συγκροτείται δευτεροβάθμια επιτροπή παρακολούθησης και παραλαβής με τις παραπάνω αρμοδιότητες”

Επίσης, εάν ο τελευταίος διαφωνεί με τα αποτελέσματα των εργαστηριακών εξετάσεων που διενεργήθηκαν από πρωτοβάθμιες ή δευτεροβάθμιες επιτροπές παραλαβής μπορεί να ζητήσει εγγράφως εξέταση κατ'έφεση των οικείων αντιδειγμάτων, μέσα σε ανατρεπτική προθεσμία είκοσι (20) ημερών από την γνωστοποίηση σε αυτόν των αποτελεσμάτων της αρχικής εξέτασης, με τον τρόπο που περιγράφεται στην παρ. 8 του άρθρου 208 του Ν.4412/16.

Το αποτέλεσμα της κατ'έφεση εξέτασης είναι υποχρεωτικό και τελεσίδικο και για τα δύο μέρη.

Ο ανάδοχος δεν μπορεί να ζητήσει παραπομπή σε δευτεροβάθμια επιτροπή παραλαβής μετά τα αποτελέσματα της κατ'έφεση εξέτασης.

**Ως συνολικός χρόνος της εν λόγω προμήθειας και εγκατάστασης, ορίζονται οι ενενήντα (90) ημερολογιακές ημέρες από την ημερομηνία υπογραφής της σύμβασης.**

**6.2.2.** Η παραλαβή των υλικών και η έκδοση των σχετικών πρωτοκόλλων παραλαβής πραγματοποιείται μέσα στους κατωτέρω καθοριζόμενους χρόνους.

Αν η παραλαβή των υλικών και η σύνταξη του σχετικού πρωτοκόλλου δεν πραγματοποιηθεί από την επιτροπή παραλαβής μέσα στον οριζόμενο από τη σύμβαση χρόνο, θεωρείται ότι η παραλαβή συντελέστηκε αυτοδίκαια, με κάθε επιφύλαξη των δικαιωμάτων του Δημοσίου και εκδίδεται προς τούτο σχετική απόφαση του αρμοδίου αποφαινομένου οργάνου, με βάση μόνο το θεωρημένο από την υπηρεσία που παραλαμβάνει τα υλικά αποδεικτικό προσκόμισης τούτων, σύμφωνα δε με την απόφαση αυτή η αποθήκη του φορέα εκδίδει δελτίο εισαγωγής του υλικού και εγγραφής του στα βιβλία της, προκειμένου να πραγματοποιηθεί η πληρωμή του αναδόχου.

Ανεξάρτητα από την, κατά τα ανωτέρω, αυτοδίκαιη παραλαβή και την πληρωμή του αναδόχου, πραγματοποιούνται οι προβλεπόμενοι από την σύμβαση έλεγχοι από επιτροπή που συγκροτείται με απόφαση του αρμοδίου αποφαινομένου οργάνου, στην οποία δεν μπορεί να συμμετέχουν ο πρόεδρος και τα μέλη της επιτροπής που δεν πραγματοποίησε την παραλαβή στον προβλεπόμενο από την σύμβαση χρόνο. Η παραπάνω επιτροπή παραλαβής προβαίνει σε όλες τις διαδικασίες παραλαβής που προβλέπονται από την ως άνω παράγραφο 1 και το άρθρο 208 του ν. 4412/2016 και συντάσσει τα σχετικά πρωτόκολλα. Οι εγγυητικές επιστολές προκαταβολής και καλής εκτέλεσης δεν επιστρέφονται πριν από την ολοκλήρωση όλων των προβλεπόμενων από τη σύμβαση ελέγχων και τη σύνταξη των σχετικών πρωτοκόλλων.<sup>162</sup>

### **6.3 Ειδικοί όροι ναύλωσης – ασφάλισης - ανακοίνωσης φόρτωσης και ποιοτικού ελέγχου στο εξωτερικό**

**ΔΕΝ ΠΡΟΒΛΕΠΕΤΑΙ ΣΤΗΝ ΠΑΡΟΥΣΑ ΔΙΑΓΩΝΙΣΤΙΚΗ ΔΙΑΔΙΚΑΣΙΑ**

### **6.4 Απόρριψη συμβατικών υλικών – Αντικατάσταση**

**6.4.1.** Σε περίπτωση οριστικής απόρριψης ολόκληρης ή μέρους της συμβατικής ποσότητας των υλικών, με απόφαση του αποφαινομένου οργάνου ύστερα από γνωμοδότηση του αρμόδιου οργάνου, μπορεί να εγκρίνεται αντικατάστασή της με άλλη, που να είναι σύμφωνη με τους όρους της σύμβασης, μέσα σε τακτή προθεσμία που ορίζεται από την απόφαση αυτή.

**6.4.2.** Αν η αντικατάσταση γίνεται μετά τη λήξη του συμβατικού χρόνου, η προθεσμία που ορίζεται για την αντικατάσταση δεν μπορεί να είναι μεγαλύτερη του 1/2 του συνολικού συμβατικού χρόνου, ο δε ανάδοχος θεωρείται ως εκπρόθεσμος και υπόκειται σε κυρώσεις λόγω εκπρόθεσμης παράδοσης. Αν ο ανάδοχος δεν αντικαταστήσει τα υλικά που απορρίφθηκαν μέσα στην προθεσμία που του τάχθηκε και εφόσον έχει λήξει ο συμβατικός χρόνος, κηρύσσεται έκπτωτος και υπόκειται στις προβλεπόμενες κυρώσεις.

<sup>162</sup> Στο άρθρο αυτό η Α.Α. μπορεί να χρησιμοποιήσει μεταβατικά τις οδηγίες που δίνονται στην ΥΑ Π1/2489/6.09.1995 (Β' 764), η οποία δεν έχει καταργηθεί.

6.4.3. Η επιστροφή των υλικών που απορρίφθηκαν γίνεται σύμφωνα με τα προβλεπόμενα στις παρ. 2 και 3 του άρθρου 213 του ν. 4412/2016.

## 6.5 Δείγματα – Δειγματοληψία – Εργαστηριακές εξετάσεις

ΔΕΝ ΠΡΟΒΛΕΠΕΤΑΙ ΚΑΤΑΘΕΣΗ ΔΕΙΓΜΑΤΩΝ

## 6.6 Εγγυημένη λειτουργία προμήθειας<sup>163</sup>

Κατά την περίοδο της εγγυημένης λειτουργίας, ο ανάδοχος ευθύνεται για την καλή λειτουργία του αντικειμένου της προμήθειας. Επίσης, οφείλει κατά το χρόνο της εγγυημένης λειτουργίας να προβαίνει στην προβλεπόμενη συντήρηση και να αποκαταστήσει οποιαδήποτε βλάβη με τρόπο και σε χρόνο που περιγράφεται στις τεχνικές προδιαγραφές και στα λοιπά τεύχη της σύμβασης.

Για την παρακολούθηση της εκπλήρωσης των συμβατικών υποχρεώσεων του αναδόχου η επιτροπή παρακολούθησης και παραλαβής ή η ειδική επιτροπή που ορίζεται για τον σκοπό αυτόν από την αναθέτουσα αρχή<sup>164</sup> προβαίνει στον απαιτούμενο έλεγχο της συμμόρφωσης του αναδόχου στα προβλεπόμενα στην σύμβαση για την εγγυημένη λειτουργία καθ' όλο τον χρόνο ισχύος της τηρώντας σχετικά πρακτικά. Σε περίπτωση μη συμμόρφωσης του αναδόχου προς τις συμβατικές του υποχρεώσεις, επιτροπή εισηγείται στο αποφαινόμενο όργανο της σύμβασης την έκπτωση του αναδόχου.

Μέσα σε ένα (1) μήνα από την λήξη του προβλεπόμενου χρόνου της εγγυημένης λειτουργίας η ως άνω επιτροπή συντάσσει σχετικό πρωτόκολλο παραλαβής της εγγυημένης λειτουργίας, στο οποίο αποφαινεται για την συμμόρφωση του αναδόχου στις απαιτήσεις της σύμβασης. Σε περίπτωση μη συμμόρφωσης, ολικής ή μερικής, του αναδόχου, το συλλογικό όργανο μπορεί να προτείνει την ολική ή μερική κατάπτωση της εγγυήσεως καλής λειτουργίας που προβλέπεται στο άρθρο 4.1.2 της παρούσας. Το πρωτόκολλο εγκρίνεται από το αρμόδιο αποφαινόμενο όργανο.

Γενικότερα ισχύουν ότι αναφέρεται αναλυτικά στο ΠΑΡΑΡΤΗΜΑ Ι2 εδάφιο Γ.

## 6.7 Αναπροσαρμογή τιμής<sup>165</sup>

Οι τιμές θα είναι σταθερές καθ' όλη την διάρκεια ισχύος της σύμβασης

## 6.8 Καταγγελία της σύμβασης- Υποκατάσταση αναδόχου-

6.8.1 Στην περίπτωση που, κατά την εκτέλεση της σύμβασης, ο ανάδοχος καταδικαστεί αμετάκλητα για ένα από τα αδικήματα που αναφέρονται στην παρ. 2.2.3.1 της παρούσας, η αναθέτουσα αρχή δύναται να καταγγείλει μονομερώς τη σύμβαση και να αναζητήσει τυχόν αξιώσεις αποζημίωσης, σύμφωνα με τις σχετικές διατάξεις του ΑΚ, περί αμφοτεροβαρών συμβάσεων.

6.8.2 Εάν ο ανάδοχος πτωχεύσει ή υπαχθεί σε διαδικασία εξυγίανσης ή ειδικής εκκαθάρισης ή τεθεί υπό αναγκαστική διαχείριση από εκκαθαριστή ή από το δικαστήριο ή υπαχθεί σε διαδικασία πτωχευτικού συμβιβασμού ή αναστείλει τις επιχειρηματικές του δραστηριότητες ή εάν βρίσκεται σε οποιαδήποτε ανάλογη κατάσταση, προκύπτουσα από παρόμοια διαδικασία, προβλεπόμενη σε εθνικές διατάξεις νόμου, η αναθέτουσα αρχή δύναται, ομοίως, να καταγγείλει μονομερώς τη σύμβαση και να αναζητήσει τυχόν αξιώσεις αποζημίωσης, σύμφωνα με τις σχετικές διατάξεις του ΑΚ.

<sup>163</sup> Άρθρο 215 του ν. 4412/2016

<sup>164</sup> Πρβλ άρθρο 215 ν. 4412/2016, όπως τροποποιήθηκε με το αρ. 33 παρ. 5 του ν. 4608/2019.

<sup>165</sup> Άρθρο 53 παρ. 9 του ν. 4412/2016

**6.8.3** Σε αμφότερες τις ως άνω περιπτώσεις καταγγελίας της σύμβασης, η αναθέτουσα αρχή δύναται να προσκαλέσει τον/τους επόμενο/ους, κατά σειρά, μειοδότη/ες της διαδικασίας ανάθεσης της συγκεκριμένης σύμβασης και να του/τους προτείνει να αναλάβει/ουν την παροχή των υπηρεσιών του εκπτώτου αναδόχου, με τους ίδιους όρους και προϋποθέσεις και βάσει της προσφοράς που είχε υποβάλει ο έκπτωτος (ρητή ρήτρα υποκατάστασης).<sup>166</sup>

**ΕΓΚΡΙΘΗΚΕ** με την υπ' αριθ. **529/2020** απόφαση της Οικονομικής Επιτροπής της Περιφέρειας Δυτικής Ελλάδας με θέμα: «Έγκριση δημοπράτησης και όρων δημοπράτησης για τη διενέργεια ανοικτής διαγωνιστικής διαδικασίας, κάτω των ορίων μέσω του Εθνικού Συστήματος Ηλεκτρονικών Δημοσίων Συμβάσεων (Ε.Σ.Η.ΔΗ.Σ.) για την ανάδειξη αναδόχου της προμήθειας με τίτλο: «Προμήθεια και εγκατάσταση συστήματος κεντρικού κλιματισμού τύπου μεταβλητού όγκου ψυκτικού ρευστού (VRV) του κτιρίου “ΣΩΣΙΠΟΛΙΣ”», προϋπολογισμού: 80.600,00€ με Φ.Π.Α., με χρηματοδότηση από τους Κεντρικούς Αυτοτελείς Πόρους (ΚΑΠ) της Περιφέρειας Δυτικής Ελλάδας (ενάριθμος 2019ΚΑΠ1411000) και με κριτήριο ανάθεσης την πλέον συμφέρουσα από οικονομική άποψη προσφορά με βάση την τιμή, καθώς και συγκρότηση επιτροπών διενέργειας – Αποσφράγισης και Αξιολόγησης αποτελεσμάτων και Αξιολόγησης Ενστάσεων και Προσφυγών»

**Ο ΠΡΟΕΔΡΟΣ ΤΗΣ ΟΙΚΟΝΟΜΙΚΗΣ ΕΠΙΤΡΟΠΗΣ  
ΠΕΡΙΦΕΡΕΙΑΣ ΔΥΤΙΚΗΣ ΕΛΛΑΔΑΣ**

**ΠΑΝΑΓΙΩΤΗΣ ΣΑΚΕΛΛΑΡΟΠΟΥΛΟΣ**

<sup>166</sup> Πρβλ. άρ. 132, παρ. 1δ), περ. αα του ν. 4412/2016.

Πρβλ., επίσης, Κατευθυντήρια Οδηγία 22 της Αρχής με τίτλο «*Τροποποίηση συμβάσεων κατά τη διάρκειά τους*», Κεφάλαιο ΙΙΙ.Δ. σημείο Ι, σελ. 17 (ΑΔΑ: 7ΜΥΤΟΞΤΒ-ΖΓΖ).

Επισημαίνεται ότι εναπόκειται στη διακριτική ευχέρεια της Α.Α. να συμπεριλάβει ή όχι, στο παρόν σημείο της Διακήρυξης, τη ρήτρα υποκατάστασης του αναδόχου (άρθρο 6.8.3) ή να διαμορφώσει τη σχετική ρήτρα με διαφορετικούς όρους. Σε κάθε περίπτωση, οι εν λόγω όροι θα πρέπει να είναι ρητοί και σαφείς και να κείνται εντός του υφιστάμενου νομοθετικού πλαισίου και ιδίως των σχετικών επιλογών που παρέχει το άρθρο 132 του ν. 4412/2016

**ΠΑΡΑΡΤΗΜΑ Ι – ΠΕΡΙΓΡΑΦΗ ΦΥΣΙΚΟΥ ΑΝΤΙΚΕΙΜΕΝΟΥ - ΤΕΧΝΙΚΕΣ ΠΡΟΔΙΑΓΡΑΦΕΣ - ΣΥΓΓΡΑΦΗ ΥΠΟΧΡΕΩΣΕΩΝ ΑΝΑΔΟΧΟΥ****I.1 ΠΕΡΙΓΡΑΦΗ ΦΥΣΙΚΟΥ ΑΝΤΙΚΕΙΜΕΝΟΥ****1. ΓΕΝΙΚΑ**

Η παρούσα περιγραφή του φυσικού αντικείμενου αφορά την προμήθεια, εγκατάσταση και θέση σε πλήρη λειτουργία κεντρικού συστήματος κλιματισμού τύπου μεταβλητού όγκου ψυκτικού ρευστού (VRV) στο κτίριο «ΣΩΣΙΠΟΛΙΣ» στον Πύργο. Το υπό προμήθεια και εγκατάσταση σύστημα κλιματισμού, θα είναι κεντρικό και θα περιλαμβάνει εξωτερική μονάδα συνολικής ψυκτικής και θερμικής απόδοσης τουλάχιστον 78 KW και 87 KW αντίστοιχα, εσωτερικές κλιματιστικές μονάδες δικτύου αεραγωγών (καναλάτες), ψευδοροφής μη εμφανούς τύπου, χειριστήρια ελέγχου καθώς και όλα τα επιμέρους είδη προμήθειας και εγκατάστασης που είναι απαραίτητα για την πλήρη εγκατάσταση και ορθή λειτουργία του συστήματος, όπως στόμια αερισμού - κλιματισμού, δίκτυο αεραγωγών, δίκτυο χαλκοσωλήνων ψυκτικού ρευστού, ηλεκτρικό πίνακα και καλωδιώσεις, δίκτυο αποχέτευσης συμπυκνωμάτων καθώς και την αποκατάσταση λειτουργίας των μονάδων ανάκτησης θερμότητας (VAM), με όλα τα απαιτούμενα υλικά και μικροϋλικά.

Ο κλιματισμός θα επιτυγχάνεται με την προσαγωγή στους χώρους επεξεργασμένου αέρα, μέσω στομιών αερισμού – κλιματισμού και δικτύου αεραγωγών. Ο αέρας θα επεξεργάζεται σε οριζόντιες, εντός της ψευδοροφής κλιματιστικές μονάδες δικτύου αεραγωγών (καναλάτες) με στοιχείο απ' ευθείας εκτονώσεως τύπου μεταβλητού όγκου ψυκτικού ρευστού.

Για την προσαγωγή νωπού αέρα στους χώρους θα χρησιμοποιηθούν οι υφιστάμενοι τοπικοί ανακτητές θερμότητας (VAM) προσαγωγής και απαγωγής αέρα, κατά ομάδες χώρων.

Ο έλεγχος των τοπικών κλιματιστικών μονάδων θα γίνεται με τοπικά επίτοιχα χειριστήρια σε κάθε χώρο. Το ψυκτικό ρευστό που θα χρησιμοποιηθεί θα είναι βελτιωμένου τύπου φιλικό προς το περιβάλλον R-410A ή R-32, κατάλληλο για τα μεγέθη των μηχανημάτων αυτής της εγκαταστάσεως.

**2. ΑΝΤΙΚΕΙΜΕΝΟ**

Το αντικείμενο των συμβατικών υποχρεώσεων του Αναδόχου θα είναι η προμήθεια και η εγκατάσταση ενός ολοκληρωμένου και πλήρως λειτουργικού κεντρικού συστήματος κλιματισμού, τύπου μεταβλητού όγκου ψυκτικού ρευστού (VRV) στο κτίριο «ΣΩΣΙΠΟΛΙΣ» στον Πύργο Ηλείας μαζί με όλα εν γένει τα υλικά, μικροϋλικά και εργασίες που θα απαιτηθούν, έστω και μη ρητά κατονομαζόμενα στο παρόν.

Το συμβατικό αντικείμενο περιλαμβάνει τα παρακάτω κύρια και επιμέρους είδη προμήθειας και εγκατάστασης του συστήματος κεντρικού κλιματισμού καθώς και την αποκατάσταση λειτουργίας των υφιστάμενων μονάδων ανάκτησης θερμότητας (VAM) ως εξής:

- Εξωτερική κλιματιστική μονάδα μεταβλητού όγκου ψυκτικού ρευστού τύπου VRV συνολικής ψυκτικής και θερμικής απόδοσης τουλάχιστον 78 KW και 87 KW αντίστοιχα, αποτελούμενη από συστοιχία δύο (2) εξωτερικών κλιματιστικών μονάδων (αντλίες θερμότητας τύπου VRV)
- Εσωτερικές κλιματιστικές μονάδες δικτύου αεραγωγών «καναλάτες» ψευδοροφής, μη εμφανούς τύπου.
- Χειριστήρια ελέγχου των εσωτερικών κλιματιστικών μονάδων με οθόνη LCD.
- Κιβώτια κλιματισμού (plenum) για τη σύνδεση των αεραγωγών με τις εσωτερικές κλιματιστικές μονάδες.
- Δίκτυο αποχέτευσης συμπυκνωμάτων των εσωτερικών κλιματιστικών μονάδων.



- Στόμια αερισμού – κλιματισμού προσαγωγής/επιστροφής/απαγωγής αέρα ορθογωνικού σχήματος από ανοδιωμένο αλουμίνιο, με σχάρα ισοκατανομής και πτερύγια, σύμφωνα με τις τεχνικές προδιαγραφές και τα σχέδια.
- Κιβώτια κλιματισμού (plenum) για τη σύνδεση των στομίων προσαγωγής/επιστροφής/απαγωγής αέρα με τους αεραγωγούς.
- Χαλκοσωλήνες ψυκτικού ρευστού υγρής και αέριας φάσης για τη σύνδεση της εξωτερικής κλιματιστικής μονάδας με τις εσωτερικές μονάδες με τη μόνωση αυτών.
- Ειδικό διακλαδωτήρες (joints) για τη διανομή του ψυκτικού μέσου στις εσωτερικές κλιματιστικές μονάδες.
- Δίκτυο αεραγωγών για τη σύνδεση των στομίων αερισμού - κλιματισμού με τις εσωτερικές κλιματιστικές μονάδες και τις μονάδες ανάκτησης θερμότητας. Θα χρησιμοποιηθεί το υφιστάμενο δίκτυο αεραγωγών και θα εγκατασταθούν εύκαμπτοι αεραγωγοί, σύμφωνα με τα σχέδια.
- Εργασίες εγκατάστασης του κεντρικού συστήματος κλιματισμού συμπεριλαμβανομένης της πλήρωσης της εγκατάστασης κλιματισμού με κατάλληλη ποσότητα ψυκτικού ρευστού καθώς και της εκτέλεσης μικρής έκτασης οικοδομικών εργασιών, που είναι απαραίτητες για την εγκατάσταση του κεντρικού συστήματος κλιματισμού, όπως η προσεκτική αποξήλωση και επανατοποθέτηση ψευδοροφών, φωτιστικών σωμάτων και λοιπών εξαρτημάτων, η αποξήλωση υφιστάμενων εσωτερικών κλιματιστικών μονάδων, η εκσκαφή και η επανεπίχωση χάνδακα για τη διέλευση τμήματος του δικτύου χαλκοσωλήνων και η χρήση ικριωμάτων, εφόσον απαιτηθεί.
- Αποκατάσταση λειτουργίας των υφιστάμενων μονάδων ανάκτησης θερμότητας (VAM).

Η προμήθεια και η εγκατάσταση των κλιματιστικών μονάδων θα πραγματοποιηθεί σύμφωνα με τις οδηγίες του κατασκευαστή και όπως προσδιορίζεται στην περιγραφή του φυσικού αντικείμενου, τις τεχνικές προδιαγραφές, τους όρους της παρούσας διακήρυξης και τα αντίστοιχα σχέδια.

### 3. ΣΥΓΚΕΝΤΡΩΤΙΚΟΣ ΠΙΝΑΚΑΣ ΚΛΙΜΑΤΙΣΤΙΚΩΝ ΜΟΝΑΔΩΝ ΤΟΥ ΠΡΟΣ ΠΡΟΜΗΘΕΙΑ ΚΑΙ ΕΓΚΑΤΑΣΤΑΣΗ ΣΥΣΤΗΜΑΤΟΣ ΚΕΝΤΡΙΚΟΥ ΚΛΙΜΑΤΙΣΜΟΥ ΤΥΠΟΥ VRV

| A/A | ΧΩΡΟΣ – ΠΕΡΙΓΡΑΦΗ   | ΕΣΩΤΕΡΙΚΗ ΜΟΝΑΔΑ – ενδεικτικός τύπος | ΨΥΚΤΙΚΗ ΑΠΟΔΟΣΗ (KW) | ΘΕΡΜΙΚΗ ΑΠΟΔΟΣΗ (KW) | ΥΦΙΣΤΑΜΕΝΗ ΜΟΝΑΔΑ ΑΝΑΚΤΗΣΗΣ ΘΕΡΜΟΤΗΤΑΣ (VAM) ΠΑΡΟΧΗ (m <sup>3</sup> /h) | ΕΞΩΤΕΡΙΚΗ ΜΟΝΑΔΑ ενδεικτικός τύπος |
|-----|---------------------|--------------------------------------|----------------------|----------------------|---|------------------------------------|
|     | <b>ΙΣΟΓΕΙΟ</b>      |                                      |                      |                      |   |                                    |
| 1   | ΑΙΘΟΥΣΑ ΔΙΑΛΕΞΕΩΝ 1 | <b>125</b>                           | <b>13,2</b>          | <b>14,6</b>          | 1500  | <b>28</b>                          |
| 2   | ΚΥΡΙΟ ΓΡΑΦΕΙΟ       | <b>40</b>                            | <b>4,2</b>           | <b>4,6</b>           |   |                                    |
| 3   | ΧΩΡΟΣ ΑΠΟΔΟΧΗΣ      | <b>63</b>                            | <b>6,7</b>           | <b>7,3</b>           | 1000  |                                    |
| 4   | ΒΙΒΛΙΟΘΗΚΗ          | <b>80</b>                            | <b>8,5</b>           | <b>9,1</b>           |   |                                    |
| 5   | ΕΝΤΕΥΚΤΗΡΙΟ         | <b>40</b>                            | <b>4,2</b>           | <b>4,6</b>           |   |                                    |
| 6   | ΚΟΥΖΙΝΑ             | -                                    |                      |                      |   |                                    |
| 7   | ΑΙΘΟΥΣΑ ΔΙΑΛΕΞΕΩΝ 2 | <b>100</b>                           | <b>10,5</b>          | <b>11,4</b>          | 1000  |                                    |
| 8   | ΑΙΘΟΥΣΑ ΔΙΔΑΣΚΑΛΙΑΣ | <b>63</b>                            | <b>6,7</b>           | <b>7,3</b>           |   |                                    |
|     | <b>ΟΡΟΦΟΣ</b>       |                                      |                      |                      |   |                                    |
| 9   | ΔΩΜΑΤΙΟ             | <b>50</b>                            | <b>5,3</b>           | <b>5,8</b>           |   |                                    |

|    | ΥΠΟΛΟΓΙΣΤΩΝ                |    |     |     |     |
|----|----------------------------|----|-----|-----|-----|
| 10 | ΒΙΒΛΙΟΘΗΚΗ<br>ΑΝΑΓΝΩΣΤΗΡΙΟ | 40 | 4,2 | 4,6 | 800 |
| 11 | ΔΙΑΔΡΟΜΟΣ                  | -  |     |     |     |
| 12 | ΔΩΜΑΤΙΟ<br>ΦΙΛΟΞΕΝΙΑΣ 1    | 40 | 4,2 | 4,6 |     |
| 13 | ΔΩΜΑΤΙΟ<br>ΦΙΛΟΞΕΝΙΑΣ 2    | 40 | 4,2 | 4,6 |     |
| 14 | ΔΩΜΑΤΙΟ<br>ΦΙΛΟΞΕΝΙΑΣ 3    | 40 | 4,2 | 4,6 |     |
| 15 | ΔΩΜΑΤΙΟ<br>ΦΙΛΟΞΕΝΙΑΣ 4    | 32 | 3,4 | 3,7 |     |
| 16 | ΔΩΜΑΤΙΟ                    | 40 | 4,2 | 4,6 |     |
| 17 | ΚΟΥΖΙΝΑ<br>ΤΡΑΠΕΖΑΡΙΑ      | 40 | 4,2 | 4,6 |     |

**4. ΠΙΝΑΚΑΣ ΠΟΣΟΤΗΤΩΝ ΤΩΝ ΕΠΙΜΕΡΟΥΣ ΥΠΟ ΠΡΟΜΗΘΕΙΑ ΚΑΙ ΕΓΚΑΤΑΣΤΑΣΗ ΕΙΔΩΝ ΚΑΘΩΣ ΚΑΙ ΤΗΣ ΥΠΗΡΕΣΙΑΣ ΕΠΙΣΚΕΥΗΣ – ΣΥΝΤΗΡΗΣΗΣ ΤΩΝ ΜΟΝΑΔΩΝ ΑΝΑΚΤΗΣΗΣ ΘΕΡΜΟΤΗΤΑΣ (VAM) ΠΟΥ ΣΥΝΘΕΤΟΥΝ ΤΟ ΚΑΤ’ ΑΠΟΚΟΠΗ ΑΝΤΙΚΕΙΜΕΝΟ ΤΗΣ ΣΥΜΒΑΣΗΣ (ΣΥΣΤΗΜΑ ΚΕΝΤΡΙΚΟΥ ΣΥΣΤΗΜΑΤΟΣ ΚΛΙΜΑΤΙΣΜΟΥ ΤΥΠΟΥ VRV ΤΕΜ.1)**

| Α/Α | ΠΕΡΙΓΡΑΦΗ   | Μ.Μ. | ΠΟΣΟΤΗΤΑ |
|-----|---|------|----------|
| 1   | Εξωτερική μονάδα πολυδιαιρούμενου συστήματος τύπου VRV συνολικής ψυκτικής και θερμικής απόδοσης αντίστοιχα 78/87 KW | τεμ. | 1        |
| 2   | Εσωτερική κλιματιστική μονάδα ονομαστικής απόδοσης ψύξης και θέρμανσης αντίστοιχα 3.4/3.7 KW                        | τεμ. | 1        |
| 3   | Εσωτερική κλιματιστική μονάδα ονομαστικής απόδοσης ψύξης και θέρμανσης αντίστοιχα 4.2/4.6 KW                        | τεμ. | 8        |
| 4   | Εσωτερική κλιματιστική μονάδα ονομαστικής απόδοσης ψύξης και θέρμανσης αντίστοιχα 5.3/5.8 KW                        | τεμ. | 1        |
| 5   | Εσωτερική κλιματιστική μονάδα ονομαστικής απόδοσης ψύξης και θέρμανσης αντίστοιχα 6.7/7.3 KW                        | τεμ. | 2        |
| 6   | Εσωτερική κλιματιστική μονάδα ονομαστικής απόδοσης ψύξης και θέρμανσης αντίστοιχα 8.5/9.1 KW                        | τεμ. | 1        |
| 7   | Εσωτερική κλιματιστική μονάδα ονομαστικής απόδοσης ψύξης και θέρμανσης αντίστοιχα 10.5/11.4 KW                      | τεμ. | 1        |
| 8   | Εσωτερική κλιματιστική μονάδα ονομαστικής απόδοσης ψύξης και θέρμανσης αντίστοιχα 13.2/14.6 KW                      | τεμ. | 1        |
| 9   | Τοπικό επίτοιχο χειριστήριο εσωτερικής μονάδας του συστήματος τύπου VRV   | τεμ. | 15       |
| 10  | Χαλκοσωλήνας ψυκτικής εγκατάστασης υγρής και αέριας φάσης.  | μ.μ. | 250      |
| 11  | Διακλαδωτήρας ψυκτικού ρευστού κλιματιστικών μονάδων τύπου VRV  | τεμ. | 14       |

|    |  |      |    |
|----|--|------|----|
| 12 | Ορθογωνικό στόμιο οροφής ή τοίχου προσαγωγής ή επιστροφής αέρα, με μια σειρά σταθερών πτερυγίων, διαστάσεων 150X200 mm                           | τεμ. | 1  |
| 13 | Ορθογωνικό στόμιο οροφής ή τοίχου προσαγωγής ή επιστροφής αέρα, με μια σειρά σταθερών πτερυγίων, διαστάσεων 150X250 mm                           | τεμ. | 4  |
| 14 | Ορθογωνικό στόμιο οροφής ή τοίχου προσαγωγής ή επιστροφής αέρα, με μια σειρά σταθερών πτερυγίων, διαστάσεων 200X350 mm                           | τεμ. | 12 |
| 15 | Ορθογωνικό στόμιο οροφής ή τοίχου προσαγωγής ή επιστροφής αέρα, με μια σειρά σταθερών πτερυγίων, διαστάσεων 300X200 mm                           | τεμ. | 2  |
| 16 | Ορθογωνικό στόμιο οροφής ή τοίχου προσαγωγής ή επιστροφής αέρα, με μια σειρά σταθερών πτερυγίων, διαστάσεων 350X350 mm                           | τεμ. | 2  |
| 17 | Ορθογωνικό στόμιο οροφής ή τοίχου προσαγωγής ή επιστροφής αέρα, με μια σειρά σταθερών πτερυγίων, διαστάσεων 300X300 mm                           | τεμ. | 11 |
| 18 | Ορθογωνικό στόμιο οροφής ή τοίχου προσαγωγής ή επιστροφής αέρα, με μια σειρά σταθερών πτερυγίων, διαστάσεων 250X250 mm                           | τεμ. | 1  |
| 19 | Ορθογωνικό στόμιο οροφής ή τοίχου προσαγωγής ή επιστροφής αέρα, με μια σειρά σταθερών πτερυγίων, διαστάσεων 400X300 mm                           | τεμ. | 3  |
| 20 | Ορθογωνικό στόμιο οροφής ή τοίχου προσαγωγής ή επιστροφής αέρα, με μια σειρά σταθερών πτερυγίων, διαστάσεων 300X150 mm                           | τεμ. | 1  |
| 21 | Ορθογωνικό στόμιο οροφής ή τοίχου προσαγωγής ή επιστροφής αέρα, με μια σειρά σταθερών πτερυγίων, διαστάσεων 250X200 mm                           | τεμ. | 1  |
| 22 | Ορθογωνικό στόμιο οροφής, προσαγωγής αέρα, από αλουμίνιο, έως 4 κατευθύνσεων, με εσωτερικό διάφραγμα, διαστάσεων 305X305mm                       | τεμ. | 6  |
| 23 | Ορθογωνικό στόμιο οροφής, προσαγωγής αέρα, από αλουμίνιο, έως 4 κατευθύνσεων, με εσωτερικό διάφραγμα, διαστάσεων 380X380mm                       | τεμ. | 24 |
| 24 | Ορθογωνικό στόμιο οροφής, προσαγωγής αέρα, από αλουμίνιο, έως 4 κατευθύνσεων, με εσωτερικό διάφραγμα, διαστάσεων 455X455mm                       | τεμ. | 7  |
| 25 | Ορθογωνικό στόμιο οροφής, προσαγωγής αέρα, από αλουμίνιο, έως 4 κατευθύνσεων, με εσωτερικό διάφραγμα, διαστάσεων 230X230mm                       | τεμ. | 2  |
| 26 | Αεραγωγός από αλουμίνιο εύκαμπτος, κυκλικής διατομής, διπλών τοιχωμάτων, με μόνωση, ονομαστικής διαμέτρου 125 MM και εξωτερικής διαμέτρου 187 MM | μ.μ. | 6  |

|    |  |      |    |
|----|--|------|----|
| 27 | Αεραγωγός από αλουμίνιο εύκαμπτος, κυκλικής διατομής, διπλών τοιχωμάτων, με μόνωση, ονομαστικής διαμέτρου 150 MM και εξωτερικής διαμέτρου 207 MM | μ.μ. | 10 |
| 28 | Αεραγωγός από αλουμίνιο εύκαμπτος, κυκλικής διατομής, διπλών τοιχωμάτων, με μόνωση, ονομαστικής διαμέτρου 180 MM και εξωτερικής διαμέτρου 231 MM | μ.μ. | 4  |
| 29 | Αεραγωγός από αλουμίνιο εύκαμπτος, κυκλικής διατομής, διπλών τοιχωμάτων, με μόνωση, ονομαστικής διαμέτρου 200 MM και εξωτερικής διαμέτρου 257 MM | μ.μ. | 70 |
| 30 | Αεραγωγός από αλουμίνιο εύκαμπτος, κυκλικής διατομής, διπλών τοιχωμάτων, με μόνωση, ονομαστικής διαμέτρου 224 MM και εξωτερικής διαμέτρου 287 MM | μ.μ. | 6  |
| 31 | Αεραγωγός από αλουμίνιο εύκαμπτος, κυκλικής διατομής, διπλών τοιχωμάτων, με μόνωση, ονομαστικής διαμέτρου 250 MM και εξωτερικής διαμέτρου 307 MM | μ.μ. | 10 |
| 32 | Επισκευή - συντήρηση μονάδας ανάκτησης θερμότητας (VAM) παροχής αέρα 800 M3/H  | τεμ. | 1  |
| 33 | Επισκευή - συντήρηση μονάδας ανάκτησης θερμότητας (VAM) παροχής αέρα 1000 M3/H   | τεμ. | 2  |
| 34 | Επισκευή - συντήρηση μονάδας ανάκτησης θερμότητας (VAM) παροχής αέρα 1500 M3/H   | τεμ. | 1  |

**ΣΗΜΕΙΩΣΗ:**

Οι διάμετροι των χαλκοσωλήνων του δικτύου ψυκτικού ρευστού και των αεραγωγών θα είναι συμβατές με το κύριο προϊόν της προμήθειας, που είναι οι κλιματιστικές μονάδες και θα επιλεγούν - οριστικοποιηθούν από τον ανάδοχο. Η ποσότητα των ψυκτικών σωληνώσεων και των αεραγωγών, είναι ενδεικτική. Το ένα (1) μέτρο μήκους, χαλκοσωλήνα ψυκτικής εγκατάστασης, λογίζεται αυτό που περιλαμβάνει τη χαλκοσωλήνα και της υγρής και της αέριας φάσης. Τυχόν διαφορές στα μήκη και στις διαμέτρους των απαιτούμενων ψυκτικών σωληνώσεων ή και των αεραγωγών, κατά τη φάση εγκατάστασης του συστήματος κλιματισμού, θεωρούνται όλες ανηγμένες στην κατ' αποκοπή προσφορά του αναδόχου, χωρίς ο ανάδοχος να δικαιούται προς τούτο ιδιαίτερη αποζημίωση.

**12. ΤΕΧΝΙΚΕΣ ΠΡΟΔΙΑΓΡΑΦΕΣ - ΓΕΝΙΚΗ ΣΥΓΓΡΑΦΗ ΥΠΟΧΡΕΩΣΕΩΝ ΑΝΑΔΟΧΟΥ****A. ΠΡΟΜΗΘΕΙΑ ΣΥΣΤΗΜΑΤΩΝ ΚΛΙΜΑΤΙΣΜΟΥ ΤΥΠΟΥ ΜΕΤΑΒΛΗΤΟΥ ΟΓΚΟΥ ΨΥΚΤΙΚΟΥ ΡΕΥΣΤΟΥ (VRV)****1. ΕΞΩΤΕΡΙΚΗ ΜΟΝΑΔΑ**

Η εξωτερική μονάδα θα είναι κατάλληλη για ψύξη και θέρμανση, για υπαίθρια τοποθέτηση, με ιδιαίτερη αντοχή έναντι της διάβρωσης και προστασία έναντι υγρασίας και σκόνης.

**Θα έχει δυνατότητα λειτουργίας σε εύρος εξωτερικών θερμοκρασιών από -10°C έως +43°C** και σύνδεσης με εσωτερικές μονάδες, διαφόρων τύπων και αποδόσεων, οι οποίες θα έχουν τη δυνατότητα ανεξάρτητου ελέγχου.

Η εξωτερική μονάδα θα αποτελείται από δύο (2) συνδεδεμένα στοιχεία, αντλίες θερμότητας, **ψυκτικού ρευστού R410A ή R32**, τύπου μεταβλητού όγκου ψυκτικού ρευστού VRV, με συμπιεστές συνεχούς ρεύματος σπειροειδούς τύπου μεταβλητών στροφών DC **INVERTER**. Η παροχή του ψυκτικού ρευστού θα μεταβάλλεται ανάλογα με τις ψυκτικές και θερμαντικές ανάγκες του κτιρίου, ώστε να επιτυγχάνεται βέλτιστη ενεργειακή απόδοση. Τα τυλίγματα του κινητήρα θα είναι ειδικά κατασκευασμένα, έτσι ώστε να επιτυγχάνεται η ασφαλής και ομαλή λειτουργία και η αποφυγή κινδύνων, λόγω της συνεχούς μεταβαλλόμενης συχνότητας της τάσης.

Οι αντλίες θερμότητας θα τροφοδοτούνται από τριφασικό δίκτυο 400V, 50Hz και η στάθμη ηχητικής πίεσης (θορύβου) (sound pressure level), δεν θα ξεπερνά τα 70 dB (A).

Η συνολική ψυκτική ικανότητα των εξωτερικών μονάδων θα είναι τουλάχιστον 78KW και ο Λόγος Ενεργειακής Απόδοσης στη ψύξη EER (Energy Efficient Ratio) πρέπει να είναι κατ' ελάχιστον 3,30. Η συνολική θερμαντική ικανότητα τουλάχιστον 87KW και ο Συντελεστής Απόδοσης στη θέρμανση COP (Coefficient of Performance) πρέπει να είναι μεγαλύτερος ή ίσος από 3,50.

Οι βασικές παράμετροι λειτουργίας και ελέγχου θα προβάλλονται σε οθόνη LCD στην οποία θα μπορούν να γίνουν ρυθμίσεις του συστήματος και θα παρουσιάζονται κωδικοί σφαλμάτων.

Θα παρέχεται η δυνατότητα κεντρικού ελέγχου λειτουργίας όλων των κλιματιστικών μονάδων από κεντρικό τηλεχειριστήριο.

Το συνολικό μήκος των σωληνώσεων όλου του κυκλώματος να μπορεί να φθάσει, τουλάχιστον, τα 1000 μέτρα.

Η υψομετρική διαφορά μεταξύ των εσωτερικών μονάδων ενός κυκλώματος να μπορεί να φτάσει, τουλάχιστον, τα 15 μέτρα.

## 2. ΕΣΩΤΕΡΙΚΕΣ ΜΟΝΑΔΕΣ

Οι εσωτερικές κλιματιστικές μονάδες θα είναι τύπου μεταβλητού όγκου ψυκτικού ρευστού (VRV), δικτύου αεραγωγών (καναλάτες), ψευδοροφής, μη εμφανούς τύπου, και θα περιλαμβάνουν τα κιβώτια διανομής αέρα (plenum) για την προσαγωγή και επιστροφή του αέρα και κατάλληλες αναμονές για σύνδεση με αεραγωγούς, με κατ'ελάχιστη ονομαστική απόδοση ψύξης και θέρμανσης αντίστοιχα όπως παρουσιάζονται στον συγκεντρωτικό πίνακα κλιματιστικών μονάδων του Παραρτήματος Ι1.

Κάθε μονάδα θα διαθέτει χειριστήριο ελέγχου (controller) με οθόνη LCD.

Κάθε εσωτερική μονάδα θα είναι εφοδιασμένη με ηλεκτρονική εκτονωτική βαλβίδα, για τον έλεγχο της ροής του ψυκτικού μέσου ανεξάρτητα. Ο έλεγχος της ηλεκτρονικής εκτονωτικής βαλβίδας θα γίνεται με microcomputer, μέσω αισθητηρίου επιστροφής του αέρα και αισθητηρίων ελέγχου της υπερθέρμανσης.

Το απαιτούμενο ύψος της εσωτερικής μονάδας δεν θα πρέπει να υπερβαίνει τα 45cm.

Η στάθμη ηχητικής πίεσης (θορύβου) (sound pressure level) των εσωτερικών μονάδων, δεν θα ξεπερνά τα 45 dB (A) στην υψηλή ταχύτητα.

Ο κατασκευαστής των εσωτερικών μονάδων θα είναι ο ίδιος με των εξωτερικών ώστε να επιτυγχάνεται πλήρης συμβατότητα και άριστος έλεγχος. Οι εσωτερικές μονάδες θα επικοινωνούν με τις εξωτερικές μέσω ειδικού θωρακισμένου καλωδίου σύμφωνα με τις τεχνικές προδιαγραφές του κατασκευαστή.

Οι εσωτερικές μονάδες θα τοποθετηθούν στους συγκεκριμένους χώρους του κτιρίου «ΣΩΣΙΠΟΛΙΣ» που αναγράφονται στον στο συγκεντρωτικό πίνακα κλιματιστικών μονάδων του Παραρτήματος Ι1 και όπως εμφανίζονται στα σκαριφήματα κατόψεων του κτιρίου.

## 3. ΔΙΚΤΥΟ ΣΩΛΗΝΩΣΕΩΝ ΨΥΚΤΙΚΟΥ ΡΕΥΣΤΟΥ

Το δίκτυο σωληνώσεων ψυκτικού ρευστού θα κατασκευαστεί από χαλκοσωλήνες είτε σε ρολούς είτε σε ευθύγραμμα τυποποιημένα μήκη, οι οποίες θα μονωθούν σε όλο τους το μήκος με μονωτικό υλικό, ενδεικτικού τύπου ARMAFLEX, κατάλληλο για θερμοκρασίες μέχρι και 120°C για τις γραμμές αερίου και 70°C για τις γραμμές υγρού. Οι χαλκοσωλήνες θα είναι κατάλληλες για εγκατάσταση σε σύστημα με οικολογικό ψυκτικό υγρό R410A ή R32 και θα πληρούν τις προδιαγραφές του EN 12735.

Στην έννοια προμήθειας του χαλκοσωλήνα ψυκτικών σωληνώσεων υγρού και αερίου περιλαμβάνεται η προμήθεια και η εγκατάσταση των ψυκτικών σωληνώσεων υγρού και αερίου, η μόνωση με ελάχιστο πάχος κατά KENAK, το καλώδιο ενδοεπικοινωνίας αυτοματισμού μετά του εύκαμπτου σωλήνα προστασίας, μαζί με όλα εν γένει τα απαιτούμενα υλικά και μικροϋλικά.

Για την κατασκευή του δικτύου σωληνώσεων θα χρησιμοποιηθούν ειδικοί διακλαδωτήρες (joints) για τη διανομή του ψυκτικού μέσου στις εσωτερικές μονάδες.

**4. ΠΕΡΙΕΚΤΙΚΟΤΗΤΑ ΣΕ ΨΥΚΤΙΚΟ ΜΕΣΟ**

Το όλο σύστημα κλιματισμού (εξωτερικές, εσωτερικές μονάδες, συνολικό δίκτυο σωληνώσεων) θα πρέπει να περιέχει την απαιτούμενη ποσότητα σε ψυκτικό μέσο. Το ψυκτικό μέσο, θα πρέπει να είναι **R410A ή R32**.

**5. ΣΤΟΜΙΟ ΠΡΟΣΑΓΩΓΗΣ ή ΕΠΙΣΤΡΟΦΗΣ ΟΡΟΦΗΣ ΜΕ ΜΙΑ ΣΕΙΡΑ ΡΥΘΜΙΖΟΜΕΝΩΝ ΠΤΕΡΥΓΙΩΝ**

Το στόμιο προσαγωγής ή επιστροφής οροφής θα είναι ορθογωνικού σχήματος, με σχάρα ισοκατανομής από αλουμίνιο, μιας σειράς ρυθμιζόμενων πτερυγίων, βαμμένο ηλεκτροστατικά σε απόχρωση της επιλογής της επιτροπής παρακολούθησης και παραλαβής, με εσωτερικό διάφραγμα, με ταυτόχρονα αντίθετα περιστρεφόμενα πτερύγια και με αποσπώμενο πυρήνα (επισκέψιμο). Το πλαίσιο του στομίου θα προσαρμόζεται στεγανά, με παρεμβολή ελαστικού παρεμβύσματος, πάνω σε ξύλινο ή σιδηρό πλαίσιο, όπου θα στερεώνεται με κοχλίες. Θα είναι κατασκευής ευφήμως γνωστού Ελληνικού ή Αλλοδαπού εργοστασίου, ειδικευμένου σε αυτού του είδους τις κατασκευές. Κάθε στόμιο νοείται πλήρως εγκατεστημένο και συνδεδεμένο με το δίκτυο αεραγωγών, ρυθμισμένο για την προβλεπόμενη παροχή σε κανονική λειτουργία και περιλαμβάνονται τα κιβώτια διανομής αέρα (plenium) καθώς και όλες οι δαπάνες υλικών, μικροϋλικών και εργασία για την ολοκληρωμένη και έντεχνη λειτουργία του.

**6. ΣΤΟΜΙΟ ΕΠΙΣΤΡΟΦΗΣ ΤΟΙΧΟΥ ή ΟΡΟΦΗΣ ΜΕ ΜΙΑ ΣΕΙΡΑ ΣΤΑΘΕΡΩΝ ΠΤΕΡΥΓΙΩΝ**

Το στόμιο επιστροφής τοίχου ή οροφής θα είναι κατασκευασμένο από αλουμίνιο με μια σειρά σταθερών πτερυγίων κλίση 45°, παράλληλα προς της πρώτη αναφερόμενη διάσταση, βαμμένο ηλεκτροστατικά σε απόχρωση της επιλογής της επιτροπής παρακολούθησης και παραλαβής, με εσωτερικό διάφραγμα, από αλουμίνιο με ταυτόχρονα, αντίθετα περιστρεφόμενα πτερύγια. Το πλαίσιο του στομίου θα προσαρμόζεται στεγανά, με παρεμβολή ελαστικού παρεμβύσματος, πάνω σε ξύλινο ή σιδηρό πλαίσιο, όπου στερεώνεται με κοχλίες. Θα είναι κατασκευής ευφήμως γνωστού Ελληνικού ή Αλλοδαπού εργοστασίου, ειδικευμένου σε αυτού του είδους τις κατασκευές. Κάθε στόμιο νοείται πλήρως εγκατεστημένο και συνδεδεμένο με το δίκτυο αεραγωγών, ρυθμισμένο για την προβλεπόμενη παροχή σε κανονική λειτουργία και περιλαμβάνονται τα κιβώτια διανομής αέρα (plenium) καθώς και όλες οι δαπάνες υλικών, μικροϋλικών και εργασία για την ολοκληρωμένη και έντεχνη λειτουργία του.

**7. ΣΤΟΜΙΟ ΠΡΟΣΑΓΩΓΗΣ ΟΡΟΦΗΣ ΜΙΑΣ/ΔΥΟ/ΤΡΙΩΝ/ΤΕΣΣΑΡΩΝ ΚΑΤΕΥΘΥΝΣΕΩΝ**

Στόμιο προσαγωγής οροφής με καμπύλα ρυθμιζόμενα πτερύγια, με εσωτερικό διάφραγμα, από αλουμίνιο, με ταυτόχρονα, αντίθετα περιστρεφόμενα πτερύγια, βαμμένο ηλεκτροστατικά σε απόχρωση της επιλογής της επιτροπής παρακολούθησης και παραλαβής. Τα πτερύγια θα είναι δυνατότητας μιας, δύο, τριών ή και τεσσάρων κατευθύνσεων, γεφυρωμένα ώστε να μπορούν να περιστρέφονται ταυτόχρονα. Το πλαίσιο του στομίου προσαρμόζεται στεγανά, με παρεμβολή ελαστικού παρεμβύσματος, πάνω σε ξύλινο ή σιδηρό πλαίσιο, όπου στερεώνεται με κοχλίες. Θα είναι κατασκευής ευφήμως γνωστού Ελληνικού ή Αλλοδαπού εργοστασίου, ειδικευμένου σε αυτού του είδους τις κατασκευές. Κάθε στόμιο νοείται πλήρως εγκατεστημένο και συνδεδεμένο με το δίκτυο αεραγωγών, ρυθμισμένο για την προβλεπόμενη παροχή σε κανονική λειτουργία και περιλαμβάνονται τα κιβώτια διανομής αέρα (plenium) καθώς και όλες οι δαπάνες υλικών, μικροϋλικών και εργασία για την ολοκληρωμένη και έντεχνη λειτουργία του.

**8. ΕΥΚΑΜΠΤΟΙ ΑΕΡΑΓΩΓΟΙ ΚΥΚΛΙΚΗΣ ΔΙΑΤΟΜΗΣ**

Οι εύκαμπτοι αεραγωγοί θα είναι κατασκευασμένοι από συνθετικές ίνες, που θα φέρονται σε σκελετό από χαλύβδινο σπειροειδές σύρμα ή από αλουμίνιο, με εξωτερικό στεγανό περίβλημα και θερμοηχομονωτική επένδυση ισοδύναμη με υαλοβάμβακα πάχους 13mm τουλάχιστον.

Η διαμόρφωση της επιφάνειάς του θα είναι επιμελημένης κατασκευής, ώστε να προκαλεί την μικρότερη δυνατή πτώση πίεσης του αέρα που διέρχεται από αυτόν, σε σύγκριση με τους μεταλλικούς αεραγωγούς με λεία επιφάνεια.

Η όλη διαμόρφωση και κατασκευή του αεραγωγού θα είναι τέτοια ώστε να εξασφαλίζει τη διατήρηση της τελείως κυκλικής μορφής της εγκάρσιας διατομής του αεραγωγού κατά τις καμπυλώσεις και γενικά τις αλλαγές κατευθύνσεως του γεωμετρικού άξονος του αεραγωγού. Θα μπορούν να λυγίσουν με ακτίνα κάμψης εσωτερική ίση με την μισή διάμετρο τους χωρίς να παρουσιάσουν μηχανική βλάβη ή πτυχές σε βάθος μεγαλύτερο από το 3% της διαμέτρου τους.

Η εσωτερική επιφάνεια των εύκαμπτων αεραγωγών θα αποκλείει την αποκόλληση υλικού και τη μεταφορά του από το ρεύμα αέρα. Θα είναι κατάλληλοι για θερμοκρασίες λειτουργίας 0°C έως 80°C με εγγυημένη στεγανότητα μέχρι πίεση λειτουργίας 38 mm Υ.Σ. και ταχύτητα 10m/sec.

Θα μπορούν εύκολα να κοπούν στο απαιτούμενο μήκος επιτόπου κατά τη φάση εγκατάστασης. Θα συνδέονται με τα δίκτυα αεραγωγών και τις μονάδες ή τα plenum μέσω ειδικών υποδοχών που θα σφίγγονται με εξωτερικούς σφικτήρες και θα στεγανοποιούνται με αυτοκόλλητη ταινία. Θα εξασφαλίζουν ηχοαπορροφητικότητα τουλάχιστον 15dB, για διαμέτρους 100mm μέχρι 250 mm και μήκος τετραπλάσιο της διαμέτρου τους σε ευθεία. Στην τιμή η προμήθεια και η εγκατάσταση των αεραγωγών, με τα διαφράγματα ρύθμισης ροής και όλα εν γένει τα υλικά, μικροϋλικά και εργασίες που θα απαιτηθούν έστω και μη ρητά κατονομαζόμενες στο παρόν.

## 9. ΧΑΡΑΚΤΗΡΙΣΜΟΣ ΑΕΡΑΓΩΓΩΝ ΜΕ ΕΓΧΡΩΜΟΥΣ ΔΑΚΤΥΛΙΟΥΣ

Όλοι οι αεραγωγοί θα σημανθούν με γράμματα και βέλη ώστε να φαίνεται καθαρά η λειτουργία τους (προσαγωγής – επιστροφής – νωπός αέρας κλπ) και η φορά κίνησης του αέρα. Ο χρωματικός κώδικας που θα ακολουθηθεί, θα καθοριστεί από την επίβλεψη.

## 10. ΥΨΟΣ ΘΟΡΥΒΟΥ

Ο θόρυβος που δημιουργείται από τα μηχανήματα και γενικά από τις εγκαταστάσεις, για κανένα λόγο δεν θα πρέπει να υπερβαίνει τα διεθνή παραδεκτά ύψη θορύβου, προκειμένου για κτίρια του αυτού προορισμού.

Σε περίπτωση δημιουργίας υψηλού θορύβου από κάποιο μηχάνημα, ο ανάδοχος θα λάβει τα αναγκαία μέτρα για την εξάλειψή του.

## B. ΕΚΤΕΛΕΣΗ ΕΡΓΑΣΙΩΝ – ΕΓΚΑΤΑΣΤΑΣΗ ΣΥΣΤΗΜΑΤΟΣ ΤΥΠΟΥ VRV – ΗΛΕΚΤΡΙΚΕΣ ΕΓΚΑΤΑΣΤΑΣΕΙΣ

### Γενικά

Ο ανάδοχος έχει την υποχρέωση της πλήρους εγκατάστασης του κεντρικού συστήματος κλιματισμού τύπου μεταβλητού όγκου ψυκτικού ρευστού (VRV) και της παράδοσής του σε πλήρη λειτουργία.

### Εγκατάσταση Συστήματος τύπου VRV – Ψυκτικές Σωληνώσεις – Στόμια - Αεραγωγοί

Πιο συγκεκριμένα στις υποχρεώσεις του αναδόχου περιλαμβάνονται τα εξής:

- Η προμήθεια και εγκατάσταση των εξωτερικών κλιματιστικών μονάδων πάνω σε κατάλληλες βάσεις και η σύνδεσή τους με τις σωληνώσεις ψυκτικού μέσου και τις καλωδιώσεις αυτοματισμού. Η ηλεκτρολογική σύνδεση των κλιματιστικών μονάδων στον πίνακα με οτιδήποτε υλικό ή μικροϋλικά απαιτηθεί. Η εγκατάσταση των εξωτερικών μονάδων του συστήματος θα γίνει στον περιβάλλοντα χώρο του κτιρίου.
- Η προσεκτική αποξήλωση τμημάτων της ψευδοροφής η οποία αποτελείται από πλάκες ορυκτής ίνας, των φωτιστικών σωμάτων και των ανιχνευτών πυρανίχνευσης.
- Η προσεκτική αποξήλωση υφιστάμενων εσωτερικών κλιματιστικών μονάδων τύπου VRV που αντικαθίστανται, συμπεριλαμβανομένου του σκελετού ανάρτησής τους και λοιπών εξαρτημάτων. Συμπεριλαμβάνεται η μεταφορά των κλιματιστικών μονάδων σε οποιαδήποτε θέση που θα υποδειχθεί από την αρμόδια Υπηρεσία, η φόρτωση και εκφόρτωσή της καθώς και όλα τα μικροϋλικά που απαιτούνται για την εκτέλεση της ανωτέρω εργασίας.

- Η μικρής έκτασης εκσκαφή χάνδακα για τη διέλευση του δικτύου σωληνώσεων πλάτους ορύγματος μέχρι 0,60 m και σε βάθος μέχρι 0,80m, με οποιονδήποτε τρόπο ή μέσο εκσκαφής δια χειρός ή μηχανικά σε έδαφος, γαιώδες ή ημιβραχώδες στον περιβάλλοντα χώρο του κτιρίου για τη διέλευση του δικτύου σωληνώσεων από τη θέση εγκατάστασης της εξωτερικής κλιματιστικής μονάδας έως το κτίριο, τη διέλευση των καλωδίων ενδοεπικοινωνίας μετά των σωλήνων προστασίας, τη διάστρωση με διάτρητες πλίνθους και την ταινία (πλέγμα) σήμανσης υπόγειων αγωγών δικτύων. Συμπεριλαμβάνεται η επανεπίχωση και η αποκατάσταση της επιφάνειας του περιβάλλοντος χώρου στη θέση του χάνδακα.
- Η προμήθεια και εγκατάσταση δικτύου χαλκοσωλήνων ψυκτικού ρευστού, υγρής και αέριας φάσης, με τους ειδικούς διακλαδωτήρες (joints), τη μόνωση αυτού και λοιπών υλικών και μικροϋλικών. Η δημιουργία κενού στο δίκτυο χαλκοσωλήνων, πρεσάρισμα και έλεγχο για τυχόν διαρροές, πλήρωση με κατάλληλη ποσότητα ψυκτικού ρευστού.
- Η προμήθεια και εγκατάσταση των εσωτερικών κλιματιστικών μονάδων μετά των χειριστηρίων ελέγχου και η σύνδεσή τους με τις σωληνώσεις ψυκτικού μέσου και τις καλωδιώσεις τροφοδοσίας και αυτοματισμού.
- Θα χρησιμοποιηθεί το υφιστάμενο δίκτυο αποχέτευσης συμπυκνωμάτων και θα κατασκευαστεί νέο όπου απαιτηθεί. Σε περίπτωση όπου για την ορθή απορροή των συμπυκνωμάτων απαιτηθεί η προμήθεια και εγκατάσταση αντλιών συμπυκνωμάτων, αυτές βαρύνουν τον ανάδοχο.
- Η προμήθεια και εγκατάσταση κιβωτίων κλιματισμού (plenum) εσωτερικών μονάδων για την προσαγωγή και επιστροφή του αέρα, με κατάλληλες αναμονές για σύνδεση με τους αεραγωγούς.
- Η προμήθεια και η τοποθέτηση στομίων αερισμού - κλιματισμού μετά των κιβωτίων κλιματισμού (plenum).
- Η προμήθεια και εγκατάσταση δικτύου αεραγωγών.
- Η αποκατάσταση λειτουργίας των μονάδων ανάκτησης θερμότητας (VAM), παροχής αέρα 800/1000/1500 M3/H, κατάλληλων για σύνδεση με αεραγωγούς για την προσαγωγή νωπού αέρα και την απόρριψη αέρα στο περιβάλλον ήτοι προμήθεια των απαραίτητων ανταλλακτικών μετά των χειριστηρίων, προσκόμιση, εγκατάσταση και σύνδεση προς τα υφιστάμενα δίκτυα αεραγωγών και ηλεκτρικού ρεύματος με τα αντικραδασμικά στηρίγματα και λοιπά υλικά και μικροϋλικά εγκατάστασης και σύνδεσης και την εργασία επισκευής - συντήρησης για παράδοση σε πλήρη και κανονική λειτουργία. Στην τιμή περιλαμβάνεται εφόσον απαιτηθεί και η προμήθεια και η εγκατάσταση αεραγωγών από γαλβανισμένη λαμαρίνα ορθογωνικής ή κυκλικής διατομής, τα διαφράγματα διαχωρισμού και ρύθμισης της ποσότητας του αέρα, με τις ενισχύσεις από μορφοσίδηρο και τα υλικά σύνδεσης, στερέωσης και στεγάνωσης και την εργασία κατασκευής, εγκατάστασης και ρύθμισης, οποιωνδήποτε διαστάσεων για σύνδεση με το υφιστάμενο δίκτυο. Στην τιμή περιλαμβάνονται όλα εν γένει τα υλικά, μικροϋλικά και εργασίες που θα απαιτηθούν έστω και μη ρητά κατονομαζόμενες στο παρόν.
- Η επανατοποθέτηση, ρύθμιση και σταθεροποίηση του υφιστάμενου σκελετού ανάρτησης για την εξασφάλιση πλήρους επιτεδότητος και οριζοντίωσης της ψευδοροφής, η επανατοποθέτηση των πλακών με ή χωρίς πατούρα, η προμήθεια και τοποθέτηση νέων πλακών εφόσον απαιτηθούν σε αντικατάσταση κατεστραμμένων. Οι πλάκες θα είναι όμοιου τύπου και απόχρωσης με τις υφιστάμενες.
- Η επανατοποθέτηση του υφιστάμενου ηλεκτρομηχανολογικού εξοπλισμού (φωτιστικά σώματα, ανιχνευτές συστήματος πυρανίχνευσης κλπ).
- Η αποκατάσταση οποιασδήποτε ζημιάς προκληθεί στην υφιστάμενη ψευδοροφή και τον Η-Μ εξοπλισμό.



- Ο ανάδοχος θα εγκαταστήσει τα απαιτούμενα επί πλέον καλώδια και αντίστοιχο ηλεκτρολογικό υλικό στον ηλεκτρ. πίνακα, προκειμένου να τεθούν σε πλήρη και κανονική λειτουργία.
- Η ηλεκτρολογική εγκατάσταση για την τροφοδοσία των κλιματιστικών μονάδων.

Η εξωτερική μονάδα, αντλία θερμότητας τύπου VRV, θα τροφοδοτείται από νέο ηλεκτρολογικό πίνακα, που θα τοποθετηθεί στον οικίσκο του κτιρίου. Ο πίνακας θα περιλαμβάνει όλες τις αναγκαίες ασφαλιστικές διατάξεις για την τροφοδοσία της εξωτερικής μονάδας (ασφάλειες, ρελέ διαφυγής, διακόπτες κ.τ.λ.). Οι ασφάλειες και το ηλεκτρολογικό υλικό που θα χρησιμοποιηθούν θα είναι επώνυμο κατασκευαστικού οίκου. Η όδευση των καλωδίων από τον ηλεκτρολογικό πίνακα προς την εξωτερική μονάδα, θα πραγματοποιηθεί εντός μεταλλικής εσχάρας με κάλυμμα, σε προστατευτικό εύκαμπτο πλαστικό σωλήνα (κατάλληλο για εξωτερική τοποθέτηση. Για λόγους ασφαλείας το ερμάριο του ηλεκτρολογικού πίνακα θα μπορεί να κλειδώνεται.

Στο πλαίσιο της προμήθειας και εγκατάστασης του συστήματος κλιματισμού θα περιλαμβάνονται τα καλώδια παροχής, ελέγχου και επικοινωνίας καθώς και λοιπό ηλεκτρολογικό υλικό απαιτηθεί. Η ηλεκτρολογική σύνδεση των μονάδων κλιματισμού, θα πραγματοποιηθεί από αδειούχο ηλεκτρολόγο εγκαταστάτη σύμφωνα με τις προδιαγραφές του κατασκευαστή του προσφερόμενου εξοπλισμού. Οι εγκαταστάσεις θα εκτελεστούν σύμφωνα με τον ΕΛΟΤ HD 384, των όρων των τεχνικών περιγραφών και προδιαγραφών της Σύμβασης.

- Η χρήση ικριωμάτων για την εκτέλεση των εργασιών όπου απαιτείται.
- Η εκτέλεση όλων των λοιπών εργασιών που απαιτούνται για την εγκατάσταση του κεντρικού συστήματος κλιματισμού τύπου VRV, όπως διανοίξεις οπών, δημιουργία καναλιών κλπ και θα προβεί σε όλες τις αντίστοιχες αποκαταστάσεις, στοκαρίσματα, χρωματισμούς, κλπ ώστε να παραδοθεί το κτίριο στην προγενέστερή του κατάσταση.
- Η διαδικασία εκκίνησης του συστήματος κλιματισμού, ο προγραμματισμός και η ρύθμιση των παραμέτρων λειτουργίας του συστήματος, η εκπαίδευση των χρηστών και η δοκιμαστική λειτουργία σε ψύξη και θέρμανση.

#### **Γ. ΓΕΝΙΚΟΙ ΟΡΟΙ – ΥΠΟΧΡΕΩΣΕΙΣ ΑΝΑΔΟΧΟΥ**

- Τα προς προμήθεια υλικά θα πρέπει να είναι καινούργια και αμεταχειρίστη, να προέρχονται από αναγνωρισμένο οίκο κατασκευής και να πληρούν τις εθνικές και τις ευρωπαϊκές προδιαγραφές, να είναι πιστοποιημένα σύμφωνα με τους ισχύοντες κανονισμούς και να φέρουν σήμα CE.
- Οι εξωτερικές και οι εσωτερικές μονάδες του συστήματος, θα είναι προσυγκροτημένες και ελεγμένες στο εργοστάσιο κατασκευής τους, πλήρεις με όλα τα απαραίτητα εξαρτήματα λειτουργίας και ελέγχου.
- Ο κατασκευαστικός οίκος των κλιματιστικών μονάδων θα φέρει πιστοποιητικά ISO 14001 και ISO 9001 σε ισχύ.
- Κάθε επιμέρους είδος προμήθειας υπόκειται στην έγκριση της Υπηρεσίας και της Επιτροπής παρακολούθησης και παραλαβής της εν λόγω προμήθειας, η οποία έχει το δικαίωμα απόρριψης οποιουδήποτε υλικού που η ποιότητα ή τα ειδικά του χαρακτηριστικά κρίνονται όχι ικανοποιητικά ή ανεπαρκή για την εκτέλεση της εγκατάστασης.
- Τα συνεργεία τα οποία θα προβαίνουν στις εργασίες εγκατάστασης του συστήματος κλιματισμού θα πρέπει να κατέχουν τις νόμιμες επαγγελματικές άδειες. Τα συνεργεία τα οποία θα προβαίνουν στις εργασίες ψυκτικής εγκατάστασης θα πρέπει να ικανοποιούν και τα αναγραφόμενα στο Π.Δ. 01/2013. Περαιτέρω οι εργασίες που αφορούν την ανάκτηση και τη διακίνηση των ψυκτικών ρευστών, θα πρέπει να εκτελούνται από πιστοποιημένο προσωπικό που θα εκδίδει και τα απαιτούμενα, βάση της ισχύουσας νομοθεσίας, έγγραφα.
- Η πληρωμή του αναδόχου, θα γίνει με την προσκόμιση των σχετικών τιμολογίων και με την υποβολή του Πρακτικού της αρμόδιας Επιτροπής Παρακολούθησης και Παραλαβής για την παραλαβή της εν λόγω προμήθειας.
- Ο ανάδοχος υποχρεούται να λαμβάνει όλα τα απαραίτητα μέτρα ασφαλείας βάσει των διατάξεων της κείμενης νομοθεσίας, όπως αυτές ισχύουν, καθ' όλη τη διάρκεια εκτέλεσης των εργασιών, καθώς

επίσης υποχρεούται να τηρήσει τις ισχύουσες διατάξεις της κείμενης νομοθεσίας περί μέτρων ασφαλείας και υγιεινής και είναι αποκλειστικός υπεύθυνος, ποινικώς και αστικώς, για οποιοδήποτε ατύχημα ήθελε προκληθεί εκ παραβάσεως των ισχυουσών διατάξεων της κείμενης νομοθεσίας (Π.Δ. 17/96, Π.Δ.159/99 όπως ισχύουν, κλπ.) περί υγείας και ασφάλειας και του Π.Δ. 305/96 (Ελάχιστες Απαιτήσεις Υγείας και Ασφάλειας Προσωρινών και Κινητών Εργοταξίων), όπως αυτή κάθε φορά ισχύει και υπόχρεος για την αποζημίωση οποιουδήποτε, για κάθε φύσεως και είδους ζημιές, που τυχόν υποστεί από πράξεις ή παραλείψεις του ιδίου ή των προσώπων που θα χρησιμοποιήσει για την εκτέλεση της εν λόγω προμήθειας.

- Ο ανάδοχος είναι αποκλειστικά υπεύθυνος και υπόχρεος για την ασφάλιση όλων όσων απασχοληθούν κατά την εκτέλεση του αντικειμένου της παρούσας καθώς και για την καταβολή ασφαλιστικών εισφορών εργοδότη και ασφαλισμένων στο Ίδρυμα Κοινωνικών Ασφαλίσεων ή σε οποιοδήποτε άλλο κατά νόμο ασφαλιστικό φορέα κύριας ή επικουρικής ασφάλισης.
- Οι μεταφορές τυχόν αντικειμένων που υπάρχουν στους χώρους θα γίνουν με ευθύνη του αναδόχου. Η συγκέντρωση, αποκομιδή και απόρριψη όλων των άχρηστων υλικών που θα προκύψουν από τις εκτελούμενες εργασίες θα γίνεται μόνο σε χώρους που επιτρέπεται από τις αρχές, με ευθύνη και δαπάνες του αναδόχου. Στα σημεία του κτιρίου που προβλέπεται να γίνουν εργασίες, η μεταφορά υλικών θα γίνεται με ιδιαίτερη προσοχή, προκειμένου να μην υπάρξουν ζημιές στους ήδη διαμορφωμένους χώρους του κτιρίου. Στην περίπτωση, τυχόν, πρόκλησης οιασδήποτε ζημιών ο ανάδοχος θα φέρει την απόλυτη και αποκλειστική ευθύνη για την πλήρη αποκατάστασή τους.
- Μετά το πέρας των δοκιμών του δικτύου του ψυκτικού μέσου και της σύνταξης του σχετικού πρωτοκόλλου δοκιμών είναι δυνατή η σύνδεση των εσωτερικών και των εξωτερικών μονάδων.
- Η επιτυχής ολοκλήρωση των δοκιμών, του δικτύου θα πιστοποιηθεί με την έκδοση αντίστοιχου πρακτικού δοκιμής, το οποίο θα υπογράφεται από τον εγκαταστάτη.
- Αφού ολοκληρωθεί η εγκατάσταση, θα πραγματοποιηθούν έλεγχοι λειτουργίας όλων των εσωτερικών και εξωτερικών μονάδων καθώς και των αντίστοιχων χειριστηρίων και θα εκδοθεί σχετικό πρωτόκολλο δοκιμών.
- Ο χρόνος ολοκλήρωσης της προμήθειας και εγκατάστασης δε θα υπερβαίνει τις ενενήντα (90) ημερολογιακές ημέρες, από την ημερομηνία υπογραφής της σύμβασης.
- Μετά την ολοκλήρωση των εργασιών επί της εγκατάστασης, θα διενεργηθεί έλεγχος στεγανότητας και καλής λειτουργίας και θα συνταχθεί, εντός ενός (1) μηνός, από τον αδειούχο αρχιτεχνίτη ή από πρόσωπο που έχει το δικαίωμα αυτό, υπεύθυνη δήλωση καλής εκτέλεσης, η οποία θα παραδοθεί στην αρμόδια υπηρεσία της Π.Ε. Ηλείας. Το περιεχόμενο της υπεύθυνης δήλωσης καλής εκτέλεσης ορίζεται στο παράρτημα Β του Π.Δ. 1/2013.
- Οι εσωτερικές και εξωτερικές μονάδες θα συνοδεύονται από: εγχειρίδιο χρήσης (User's Manual) και περιοδικής συντήρησης στην Ελληνική ή Αγγλική γλώσσα, τεχνικό εγχειρίδιο εγκατάστασης, ελέγχων, ρυθμίσεων και επισκευών με σχέδια και εικόνες (Installation Manual), που θα περιλαμβάνει πίνακα πιθανών βλαβών. Τέλος θα παραδοθεί εγχειρίδιο συντήρησης (Maintenance Manual) καθώς και τα σχέδια όπως ακριβώς εγκαταστάθηκε το σύστημα κεντρικού κλιματισμού.
- Ο ανάδοχος θα πρέπει να είναι σε θέση να παρέχει πλήρη τεχνική υποστήριξη, για όλα τα είδη που θα προμηθεύσει, για το σύνολο της εγκατάστασης, με άρτια καταρτισμένο τεχνικό προσωπικό και τη δυνατότητα εφοδιασμού ανταλλακτικών για τουλάχιστον 10 έτη.
- Κάθε συμμετέχων στον διαγωνισμό, θα προσφέρει κατ' αποκοπή τιμή, σύμφωνα με το υπόδειγμα Οικονομικής Προσφοράς (ΠΑΡΑΡΤΗΜΑ ΙΙ). Στην κατ' αποκοπή τιμή θα περιλαμβάνονται όλες οι προμήθειες υλικών- εργασιών που αναφέρονται στο Παράρτημα Ι της παρούσας διακήρυξης, αλλά και όλα τα απαιτούμενα μικροϋλικά- μικροεργασίες για την ολοκλήρωσή τους, έστω κι αν αυτά δεν αναφέρονται ρητά.
- Δεν γίνονται δεκτές, προς αξιολόγηση, εναλλακτικές προσφορές.
- Η συμμετοχή στο διαγωνισμό θα αποτελεί τεκμήριο ότι ο προσφέρων έχει επισκεφτεί τον τόπο του έργου και τις εγκαταστάσεις, έχει πλήρη γνώση του φυσικού αντικειμένου της σύμβασης και αποδέχεται όλους τους όρους της σύμβασης, μη δυνάμενος να αποζημιωθεί ιδιαιτέρως, εξ αιτίας αυτού του λόγου.

- Σε περίπτωση, που ο ανάδοχος δεν προσέλθει για να υπογράψει τη σύμβαση, εντός του οριζόμενου από την απόφαση ανάθεσης χρονικού διαστήματος, θα κηρύσσεται αυτομάτως έκπτωτος και θα υφίσταται όλες τις προβλεπόμενες νόμιμες κυρώσεις.
- Οι εσωτερικές και οι εξωτερικές κλιματιστικές μονάδες καθώς και όλη η εγκατάσταση θα καλύπτονται από **εγγύηση καλής λειτουργίας χρονικής διάρκειας δύο (2) ετών** από την ημερομηνία παραλαβής της εν λόγω προμήθειας. Κατά τη διάρκεια της εγγύησης των 24 μηνών, ο ανάδοχος θα έχει την υποχρέωση παροχής υπηρεσίας συντήρησης (προληπτικής – επισκευαστικής) χωρίς να δικαιούται πρόσθετη αμοιβή, αφού θεωρείται ανηγμένη στην τιμή της κατ' αποκοπή προσφοράς. Οι ελάχιστες υποχρεώσεις του αναδόχου, στο πλαίσιο της Εγγύησης Καλής Λειτουργίας, είναι :
  - Αντικατάσταση οποιουδήποτε εξαρτήματος παρουσιάσει προβλήματα λειτουργίας.
  - Αποκατάσταση οποιασδήποτε δυσλειτουργίας που οφείλεται σε σφάλματα του εξοπλισμού.
  - Σε αυτό το διάστημα ο ανάδοχος οφείλει να αποστέλλει συνεργείο επισκευών εντός 48 ωρών για τις βλάβες που οφείλονται σε δική του υπαιτιότητα ή σε αστοχία του εξοπλισμού που προμήθευσε.
- Κατά την υπογραφή της σύμβασης ο ανάδοχος θα προσκομίσει εγγυητική επιστολή καλής εκτέλεσης, ποσοστού 5% επί του ποσού της συμβάσεως (χωρίς Φ.Π.Α.). Μετά την παραλαβή της εν λόγω προμήθειας, η παραπάνω εγγυητική επιστολή, αντικαθίσταται από άλλη, για την καλή λειτουργία, ποσοστού 3% επί του ποσού της σύμβασης.

#### **Δ. ΠΕΡΙΕΧΟΜΕΝΑ ΤΕΧΝΙΚΗΣ ΠΡΟΣΦΟΡΑΣ**

Κάθε διαγωνιζόμενος, με την τεχνική προσφορά του, θα υποβάλει τουλάχιστον τα κάτωθι:

- 1. Σύντομη τεχνική περιγραφή** των εξωτερικών και εσωτερικών μονάδων και της συνολικής εγκατάστασης του κεντρικού συστήματος κλιματισμού.
- 2. Τεχνικά έντυπα** (prospectus) του κατασκευαστικού οίκου των κλιματιστικών μονάδων με τα τεχνικά τους χαρακτηριστικά, διαγράμματα λειτουργίας και απόδοσης και λοιπά λεπτομερή στοιχεία των για όλα τα υπό προμήθεια είδη απ' όπου θα προκύπτει η συμφωνία αυτών με τις απαιτήσεις των τεχνικών προδιαγραφών της παρούσας προμήθειας ώστε να προκύπτει πλήρης και σαφής εικόνα για τη συγκεκριμένη προσφορά, διαφορετικά αυτή θα απορρίπτεται λόγω ασάφειας.
- 3. Πιστοποιητικά** ISO 9001 και ISO 14001 του κατασκευαστικού οίκου των κλιματιστικών μονάδων καθώς και CE για όλα τα υλικά του τεχνικού εξοπλισμού που πρόκειται να χρησιμοποιηθούν για την εκτέλεση της προμήθειας.
- 4. Υπεύθυνη Δήλωση (άρθρο 8 παρ. 4 Ν. 1599/1986) στην οποία ο διαγωνιζόμενος θα δηλώνει ότι:**
  - Αποδέχεται και συμμορφώνεται πλήρως και ανεπιφύλακτα με όλες τις τεχνικές προδιαγραφές / απαιτήσεις, όπως αυτές ορίζονται και περιγράφονται αναλυτικά στους όρους του Παραρτήματος Ι της παρούσας διακήρυξης.
  - Έλαβε γνώση των συνθηκών και του χώρου της εγκατάστασης της προμήθειας στο κτίριο "ΣΩΣΙΠΟΛΙΣ" και αυτές ελήφθησαν υπ' όψιν κατά τη σύνταξη της προσφοράς τους.
- 5. Υπεύθυνη Δήλωση (άρθρο 8 παρ. 4 Ν. 1599/1986) στην οποία ο διαγωνιζόμενος θα δηλώνει ότι:**
  - Την από πλευράς του και χωρίς ιδιαίτερη αμοιβή, παροχή τεχνικής υποστήριξης χρονικής διάρκειας δύο (2) ετών μετά την παραλαβή της εν λόγω προμήθειας .
  - Το χρόνο εγγύησης των εξωτερικών και εσωτερικών κλιματιστικών μονάδων και του λοιπού εξοπλισμού της εγκατάστασης κλιματισμού.
  - Την επάρκεια των ανταλλακτικών της εγκατάστασης κλιματισμού για τουλάχιστον 10 έτη.
  - Την εξασφάλιση της καλής και απρόσκοπτης λειτουργίας του συστήματος κλιματισμού , με την από πλευράς του και χωρίς ιδιαίτερη αμοιβή, αποκατάσταση - επίλυση τυχόν προβλημάτων και δυσλειτουργιών, τη βελτίωση της ασφάλειας και της απόδοσης του εξοπλισμού για το χρονικό διάστημα εγγυημένης λειτουργίας.
  - Την από πλευράς του και χωρίς ιδιαίτερη αμοιβή, εκτέλεση των απαραίτητων τακτικών συντηρήσεων και ελέγχους του συστήματος κλιματισμού, για το χρονικό διάστημα εγγυημένης λειτουργίας.
  - Ότι θα ανταποκρίνεται σε αιτήματα τεχνικής υποστήριξης και διάγνωσης βλαβών εντός 48 ωρών χωρίς περιορισμό ωρών υποστήριξης και χωρίς ιδιαίτερη αμοιβή.
  - Ότι θα προβαίνει άμεσα και χωρίς ιδιαίτερη αμοιβή για αντικατάσταση οποιουδήποτε υλικού παρουσιάσει προβλήματα λειτουργίας.
  - Ότι θα προβαίνει άμεσα και χωρίς ιδιαίτερη αμοιβή στην αποκατάσταση οποιασδήποτε δυσλειτουργίας που οφείλεται σε σφάλματα του εξοπλισμού.

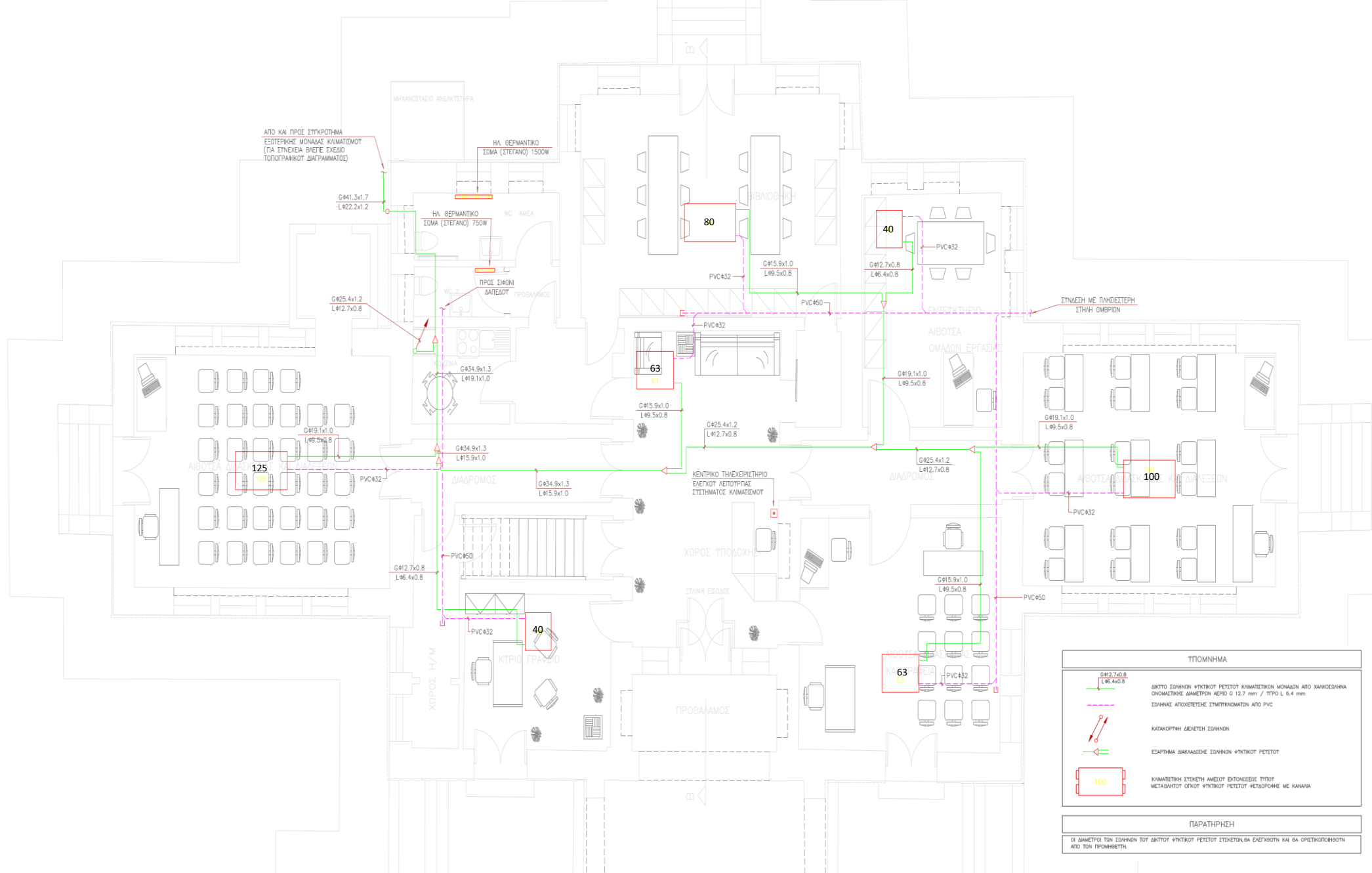

**ΣΚΑΡΙΦΗΜΑ ΚΑΤΟΨΗΣ ΙΣΟΓΕΙΟΥ – ΩΛΗΝΩΣΕΙΣ ΚΛΙΜΑΤΙΣΜΟΥ**

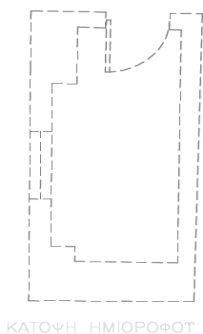
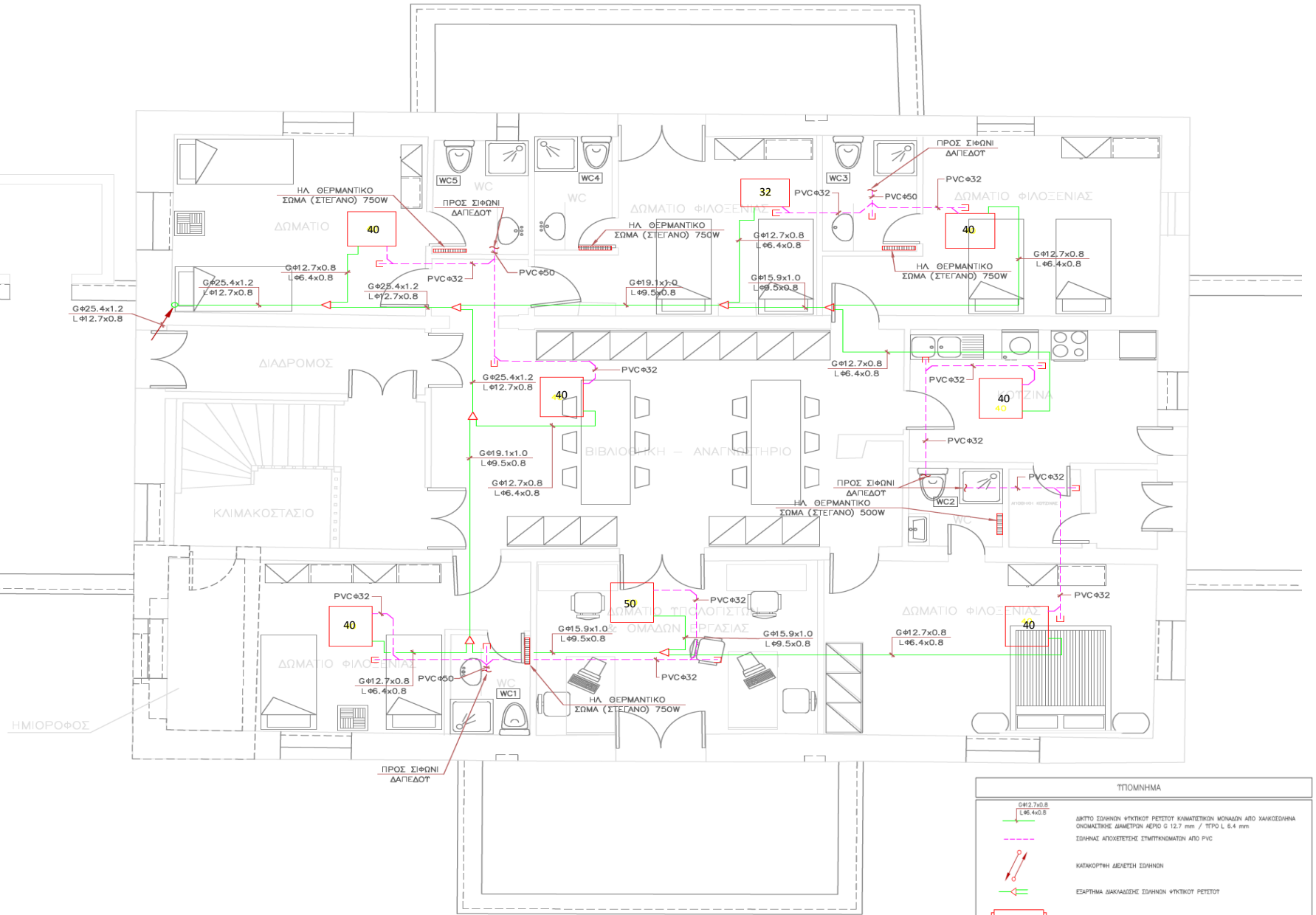

| ΤΥΠΟΜΗΜΑ |  |
|----------|--|
|          | ΔΙΚΤΥΟ ΣΙΦΗΝΩΝ ΦΥΚΤΙΚΟΥ ΡΕΤΣΙΤΟΥ ΚΛΙΜΑΤΙΣΤΙΚΩΝ ΜΟΝΑΔΩΝ ΑΠΟ ΧΑΛΚΟΣΩΜΗΝΑ ΟΥΚΑΝΩΤΙΚΗΣ ΔΙΑΜΕΤΡΟΥ ΚΕΡΟΣ 12.7 mm / ΤΥΠΟ L 6.4 mm |
|          | ΣΩΜΑΤΑ ΑΠΟΧΕΤΗΣΤΕΣ ΣΤΗΠΗΡΕΚΜΑΤΩΝ ΑΠΟ PVC   |
|          | ΚΑΤΑΚΟΡΤΗΡΗ ΔΙΕΛΕΥΤΗ ΣΙΦΗΝΩΝ   |
|          | ΕΞΑΡΤΗΜΑ ΔΙΑΚΛΑΔΩΣΗΣ ΣΙΦΗΝΩΝ ΦΥΚΤΙΚΟΥ ΡΕΤΣΙΤΟΥ   |
|          | ΚΑΜΑΤΙΣΤΙΚΗ ΣΥΣΤΗΜΗ ΑΜΕΣΟΥ ΕΠΙΣΤΡΟΦΕΣ ΤΥΠΟΥ ΜΕΤΑΒΛΗΤΟΥ ΟΓΚΟΥ ΦΥΚΤΙΚΟΥ ΡΕΤΣΙΤΟΥ ΜΕΤΑΔΡΟΜΗΣ ΜΕ ΚΑΝΑΛΙΑ                       |

ΠΑΡΑΤΗΡΗΣΗ  
 ΟΙ ΔΙΑΜΕΤΡΟΙ ΤΩΝ ΣΙΦΗΝΩΝ ΤΟΥ ΔΙΚΤΥΟΥ ΦΥΚΤΙΚΟΥ ΡΕΤΣΙΤΟΥ ΣΤΑΔΕΙΝΤΑΙ ΒΑ ΕΛΞΙΣΤΩΤΗ ΚΑΙ ΒΑ ΟΡΕΚΤΟΚΟΡΜΩΤΗ ΑΠΟ ΤΩΝ ΠΡΟΜΗΘΕΤΩΝ

**ΣΚΑΡΙΦΗΜΑ ΚΑΤΟΨΗΣ ΟΡΟΦΟΥ- ΣΩΛΗΝΩΣΕΙΣ ΚΛΙΜΑΤΙΣΜΟΥ**

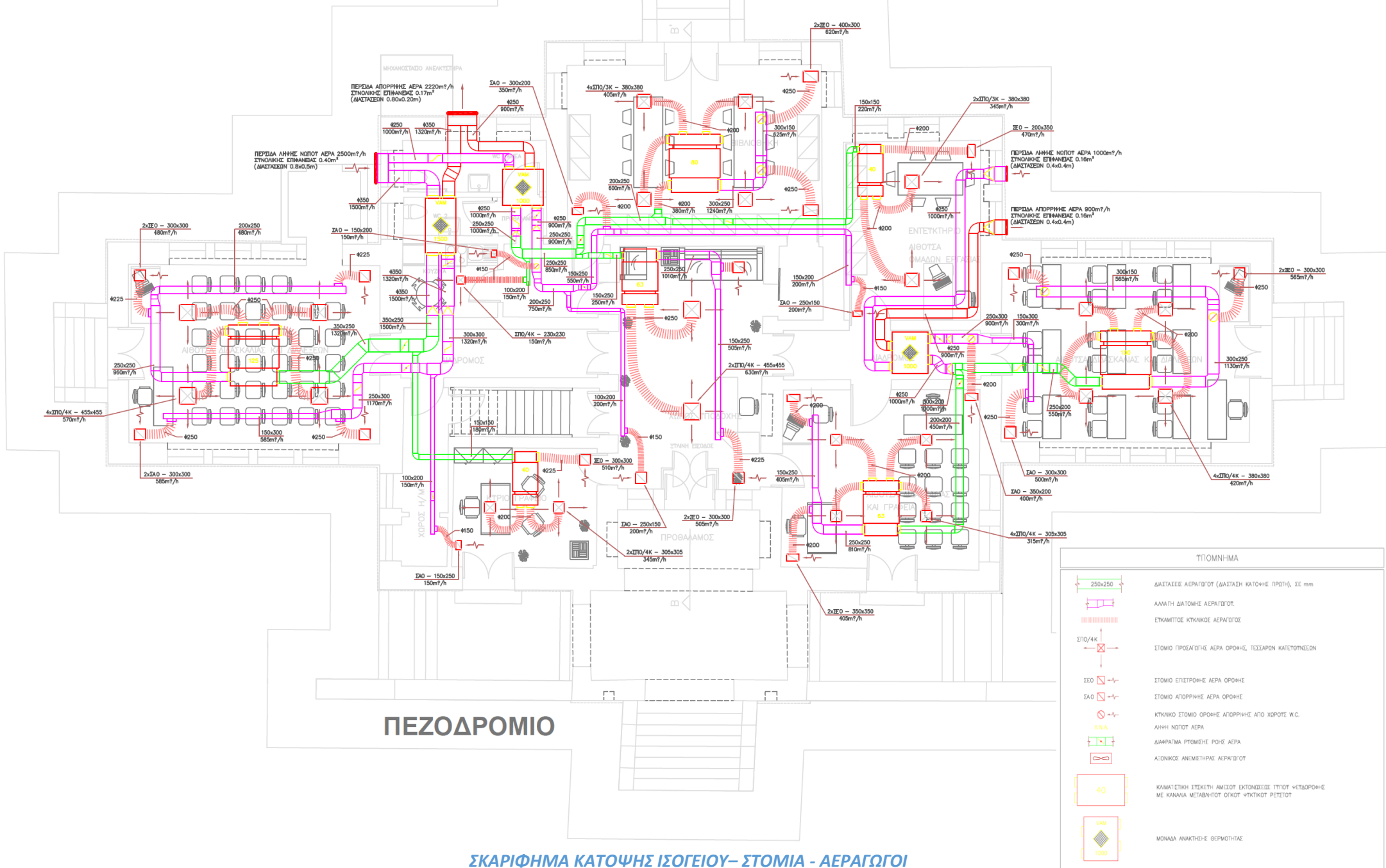

**ΣΚΑΡΙΦΗΜΑ ΚΑΤΟΨΗΣ ΙΣΟΓΕΙΟΥ- ΣΤΟΜΙΑ - ΑΕΡΑΓΩΓΟΙ**

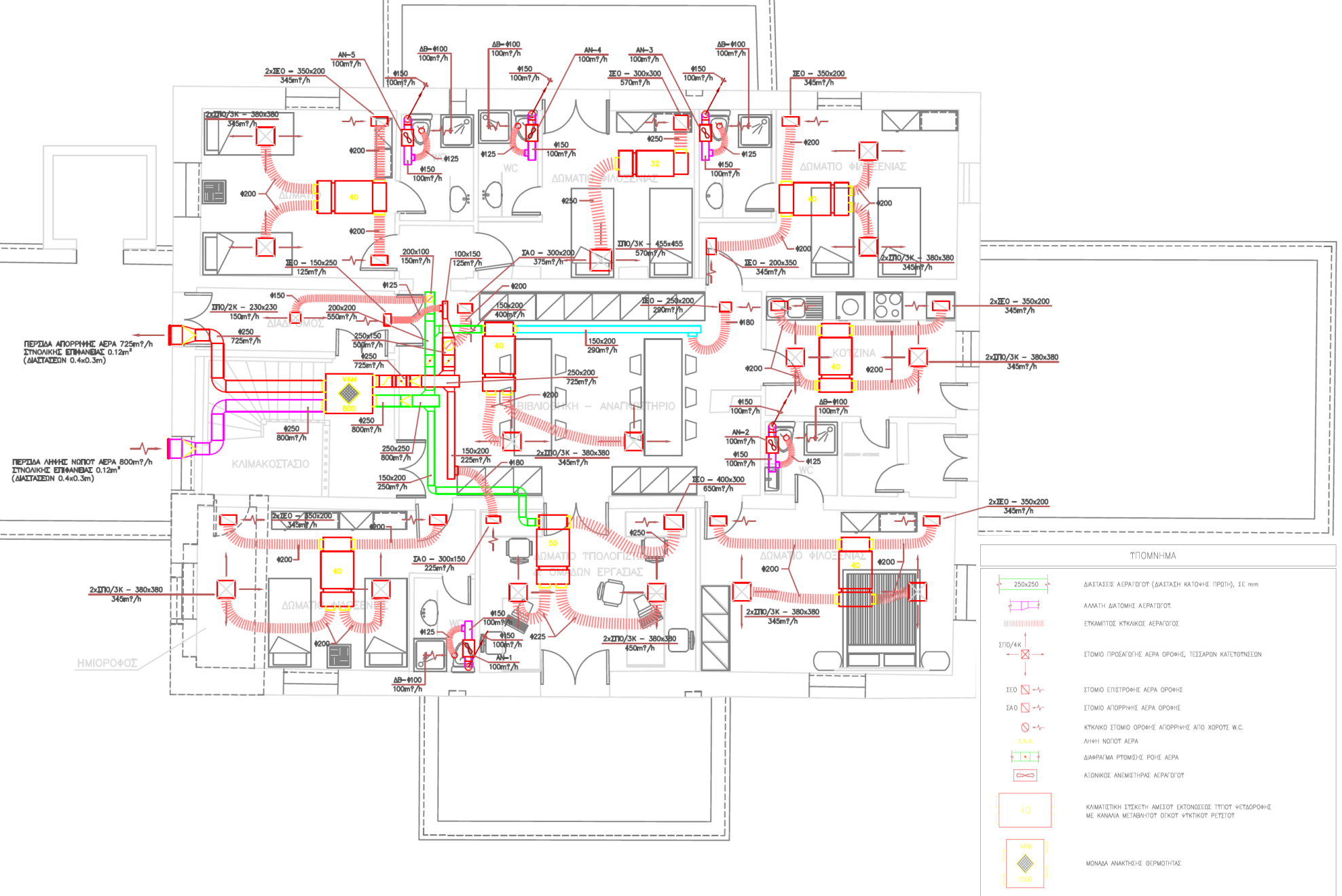

ΠΕΡΙΣΤΑ ΑΠΟΡΡΙΨΗΣ ΑΕΡΑ 725m<sup>3</sup>/h  
ΣΤΥΝΟΛΙΚΗΣ ΕΠΙΦΑΝΕΙΑΣ 0.12m<sup>2</sup>  
(ΔΙΑΣΤΑΣΕΙΣ 0.4x0.3m)

ΠΕΡΙΣΤΑ ΛΗΨΗΣ ΝΟΠΟΤ ΑΕΡΑ 800m<sup>3</sup>/h  
ΣΤΥΝΟΛΙΚΗΣ ΕΠΙΦΑΝΕΙΑΣ 0.12m<sup>2</sup>  
(ΔΙΑΣΤΑΣΕΙΣ 0.4x0.3m)

| ΣΥΜΒΟΛΟΛΟΓΙΑ |   |
|--------------|---|
|              | ΔΙΑΣΤΑΣΕΙΣ ΑΕΡΑΓΩΓΩΤ (ΔΙΑΣΤΑΣΗ ΚΑΤΩΦΗΣ ΠΡΟΫΠΗ), ΣΕ mm   |
|              | ΑΛΛΑΓΗ ΔΙΑΤΟΜΗΣ ΑΕΡΑΓΩΓΩΤ.  |
|              | ΕΓΚΛΙΜΠΤΟΣ ΚΤΙΚΑΚΟΣ ΑΕΡΑΓΩΓΩΤΟΣ   |
|              | ΣΤΟΜΙΟ ΠΡΟΣΑΓΩΓΗΣ ΑΕΡΑ ΟΡΟΦΗΣ, ΤΕΣΣΑΡΗΝ ΚΑΤΕΥΘΥΝΣΕΩΝ  |
|              | ΣΤΟΜΙΟ ΕΠΙΤΡΟΦΗΣ ΑΕΡΑ ΟΡΟΦΗΣ  |
|              | ΣΤΟΜΙΟ ΑΠΟΡΡΙΨΗΣ ΑΕΡΑ ΟΡΟΦΗΣ  |
|              | ΚΤΙΚΑΚΟ ΣΤΟΜΙΟ ΟΡΟΦΗΣ ΑΠΟΡΡΙΨΗΣ ΑΠΟ ΧΩΡΤΟΣ W.C.   |
|              | ΛΗΨΗ ΝΟΠΟΤ ΑΕΡΑ   |
|              | ΔΙΑΦΡΑΓΜΑ ΠΡΩΜΩΣΗΣ ΡΟΗΣ ΑΕΡΑ  |
|              | ΑΞΟΝΙΚΟΣ ΑΝΕΜΙΣΤΗΡΑΣ ΑΕΡΑΓΩΓΩΤ  |
|              | ΚΑΙΜΑΤΙΣΤΙΚΗ ΣΥΣΤΗΜΗ ΑΜΕΣΟΤ ΕΚΤΙΘΩΣΗΣ ΤΥΠΟΥ ΨΕΤΔΟΡΟΦΗΣ ΜΕ ΚΑΝΑΛΙΑ ΜΕΤΑΒΛΗΤΟΥ ΟΙΚΟΥ ΦΥΚΤΙΚΟΥ ΡΕΤΣΙΟΥ |
|              | ΜΟΝΑΔΑ ΑΝΑΚΤΗΣΗΣ ΘΕΡΜΟΤΗΤΑΣ   |

**ΣΧΕΔΙΟ ΚΑΤΟΨΗΣ ΟΡΟΦΟΥ- ΣΤΟΜΙΑ - ΑΕΡΑΓΩΓΩΤ**

**ΕΝΤΥΠΟ Α ΟΙΚΟΝΟΜΙΚΗ ΠΡΟΣΦΟΡΑ**

**ΠΡΟΣ: ΠΕΡΙΦΕΡΕΙΑ ΔΥΤΙΚΗΣ ΕΛΛΑΔΑΣ, ΔΝΣΗ ΤΕΧΝΙΚΩΝ ΕΡΓΩΝ Π.Ε. ΗΛΕΙΑΣ**

**ΕΠΩΝΥΜΙΑ:**.....

**ΕΤΑΙΡΙΚΗ ΜΟΡΦΗ:**.....

**ΕΙΔΙΚΟ ΕΠΑΓΓΕΛΜΑ:**.....

**Α.Φ.Μ. - Δ.Ο.Υ.:** .....

**ΔΝΣΗ – Τ.Κ.:** .....

**ΤΗΛ. – FAX.:** .....

Αφού έλαβα γνώση των όρων της Διακήρυξης του ανοικτού διαγωνισμού για την ανάδειξη αναδόχου της προμήθειας με τίτλο: «Προμήθεια και εγκατάσταση κεντρικού συστήματος κλιματισμού τύπου μεταβλητού όγκου ψυκτικού ρευστού (VRV) στο κτίριο “ΣΩΣΙΠΟΛΙΣ”» με ενδεικτικό προϋπολογισμό 65.000,00€ χωρίς ΦΠΑ, υποβάλλω την παρούσα Οικονομική Προσφορά και δηλώνω ότι αποδέχομαι πλήρως και χωρίς επιφύλαξη όλους τους όρους και αναλαμβάνω την εκτέλεση της προμήθειας έναντι του τιμήματος που αναγράφεται στον ακόλουθο πίνακα:

| A/A | Περιγραφή   | M.M. | Ποσότητα | Τιμή Μονάδας | Αξία [€] |
|-----|---|------|----------|--------------|----------|
| 1   | <p>Προμήθεια, εγκατάσταση και θέση σε πλήρη λειτουργία ενός (1) κεντρικού συστήματος κλιματισμού τύπου μεταβλητού όγκου ψυκτικού ρευστού (VRV) στο κτίριο “ΣΩΣΙΠΟΛΙΣ” σύμφωνα με τους όρους της διακήρυξης και ειδικότερα με τα αναφερόμενα στο Παράρτημα Ι αυτής. Το σύστημα κλιματισμού θα είναι κεντρικό και θα αποτελείται από εξωτερική μονάδα (συστοιχία δύο αερόψυκτικων αντλιών θερμότητας) συνολικής ψυκτικής και θερμικής απόδοσης, 78KW και 87KW αντίστοιχα, δεκαπέντε (15) εσωτερικές κλιματιστικές μονάδες δικτύου αεραγωγών (καναλάτες) ψευδοροφής, με χειριστήρια ελέγχου καθώς και όλα τα επιμέρους είδη προμήθειας και εγκατάστασης, που περιγράφονται στο Παράρτημα Ι της διακήρυξης και είναι απαραίτητα για πλήρη εγκατάσταση και ορθή λειτουργία του συστήματος όπως δίκτυο χαλκοσωλήνων ψυκτικού ρευστού με μόνωση, ειδικοί διακλαδωτήρες (joints), δίκτυο αεραγωγών, στόμια αερισμού – κλιματισμού, κιβώτια κλιματισμού (plenum), ηλεκτρικός πίνακας και καλωδιώσεις καθώς και δίκτυο αποχέτευσης συμπυκνωμάτων. Περιλαμβάνεται επίσης η εκτέλεση μικρής έκτασης οικοδομικών εργασιών, εγκατάστασης επιμέρους ειδών της προμήθειας σύμφωνα με το Παράρτημα Ι της οικείας διακήρυξης καθώς και η αποκατάσταση λειτουργίας των υφιστάμενων μονάδων ανάκτησης θερμότητας (VAM). Στην τιμή περιλαμβάνονται όλα τα υλικά και εργασίες, που αναφέρονται στο Παράρτημα Ι καθώς και οτιδήποτε άλλο απαιτείται για την πλήρη και ορθή εγκατάσταση και λειτουργία του κεντρικού συστήματος κλιματισμού, ακόμα και εάν δεν αναφέρεται ρητά.</p> | Τεμ. | 1        |              |          |
|     |   |      |          | Σύνολο:      |          |
|     |   |      |          | Φ.Π.Α. 24%:  |          |
|     |   |      |          | Σύνολο:      |          |

**ΣΗΜΕΙΩΣΗ:**

- Η συνολικά προσφερόμενη τιμή να μην υπερβαίνει το ποσό των 80.600,00€ με ΦΠΑ.
- Με την υποβολή της προσφοράς δηλώνεται ανεπιφύλακτα ότι η κατ’αποκοπή προσφορά ισοδυναμεί με την ανεπιφύλακτη αποδοχή όλων των αναγραφόμενων σε αυτήν όρων καθώς και όλων των όρων της οικείας διακήρυξης.

**Ημερομηνία:**

**(Ονοματεπώνυμο, σφραγίδα και Υπογραφή**



Α. ΥΠΟΔΕΙΓΜΑ ΕΓΓΥΗΤΙΚΗΣ ΕΠΙΣΤΟΛΗΣ ΣΥΜΜΕΤΟΧΗΣ

Όνομασία Πιστωτικού Ιδρύματος.....

Κατάστημα .....

(Δ/ση οδός - αριθμός Τ.Κ. FAX)

Ημερομηνία έκδοσης ..

ΕΥΡΩ .....

Προς : (Αναγράφεται η Υπηρεσία διενέργειας του διαγωνισμού προς την οποία απευθύνεται)

ΕΓΓΥΗΤΙΚΗ ΕΠΙΣΤΟΛΗ ΣΥΜΜΕΤΟΧΗΣ ΑΡΙΘ.....ΓΙΑ ΠΟΣΟ ΕΥΡΩ ..... (ολογράφως και αριθμητικώς)

Έχουμε την τιμή να σας γνωρίζουμε ότι εγγυώμεθα δια της παρούσης εγγυητικής επιστολής ανέκκλητα και ανεπιφύλακτα, παραιτούμενοι του δικαιώματος της διαιρέσεως και της διζήσεως μέχρι του ποσού των ΕΥΡΩ

..... υπέρ της εταιρείας (πλήρης επωνυμία, ΑΦΜ και ταχυδρομική

διεύθυνση). ..... Ταχυδρομική Δ/ση ..... για τη

συμμετοχή της στο διενεργούμενο ηλεκτρονικό διαγωνισμό της.....(ημερομηνία διενέργειας) για την

«.....» της υπ' αριθμ. .... /2020

Διακήρυξής σας.

- Η παρούσα εγγύηση καλύπτει μόνο τις από την συμμετοχή στον ανωτέρω διαγωνισμό απορρέουσες υποχρεώσεις της εν λόγω εταιρείας καθ' όλο τον χρόνο ισχύος της.
- Το παραπάνω ποσό τηρούμε στη διάθεσή σας και θα καταβληθεί ολικά ή μερικά χωρίς καμία από μέρους μας αντίρρηση ή ένσταση και χωρίς να ερευνηθεί αν πράγματι υπάρχει ή αν είναι νόμιμη ή μη η απαίτησή σας μέσα σε πέντε (5) ημέρες από απλή έγγραφη ειδοποίησή σας.
- Σε περίπτωση κατάπτωσης της εγγύησης το ποσό της κατάπτωσης υπόκειται στο εκάστοτε ισχύον τέλος χαρτοσήμου.
- Αποδεχόμαστε να παρατείνουμε την ισχύ της εγγύησης ύστερα από έγγραφο της Υπηρεσίας σας με την προϋπόθεση ότι το σχετικό αίτημά σας θα μας υποβληθεί πριν από την ημερομηνία λήξης της.
- Η παρούσα ισχύει μέχρι την .....
- Βεβαιούται υπεύθυνα ότι το ποσό των εγγυητικών μας επιστολών που έχουν δοθεί στο Δημόσιο και Ν.Π.Δ.Δ., συνυπολογίζοντας και το ποσό της παρούσας, δεν υπερβαίνει το όριο των εγγυήσεων που έχει καθορισθεί από το Υπουργείο Οικονομικών για την Τράπεζά μας.

ΣΗΜΕΙΩΣΗ ΓΙΑ ΤΟ ΠΙΣΤΩΤΙΚΟ ΙΔΡΥΜΑ

Ο χρόνος ισχύος της παρούσας πρέπει να είναι μεγαλύτερος τουλάχιστον κατά ένα (1) μήνα του χρόνου ισχύος της προσφοράς, όπως σχετικά αναφέρεται στη Διακήρυξη.

Β. ΥΠΟΔΕΙΓΜΑ ΕΓΓΥΗΤΙΚΗΣ ΕΠΙΣΤΟΛΗΣ ΚΑΛΗΣ ΕΚΤΕΛΕΣΗΣ

Όνομασία Πιστωτικού Ιδρύματος.....

Κατάστημα .....

(Δ/ση οδός - αριθμός Τ.Κ. FAX)

Ημερομηνία έκδοσης.

ΕΥΡΩ .....

Προς : (Αναγράφεται η Υπηρεσία προς την οποία απευθύνεται)

ΕΓΓΥΗΤΙΚΗ ΕΠΙΣΤΟΛΗ ΚΑΛΗΣ ΕΚΤΕΛΕΣΗΣ ΑΡΙΘ.....ΓΙΑ ΠΟΣΟ ΕΥΡΩ..... (ολογράφως και αριθμητικώς)

Έχουμε την τιμή να σας γνωρίζουμε ότι εγγυώμεθα δια της παρούσης εγγυητικής επιστολής ανέκκλητα και ανεπιφύλακτα, παραιτούμενοι του δικαιώματος της διαιρέσεως και της διζήσεως μέχρι του ποσού των ΕΥΡΩ

..... υπέρ της εταιρείας (πλήρης επωνυμία, ΑΦΜ και ταχυδρομική

διεύθυνση). ..... Ταχυδρομική Δ/ση ..... για την καλή

εκτέλεση των όρων της υπ' αρ ..... Σύμβασης για την

«.....»

Το παραπάνω ποσό τηρούμε στη διάθεσή σας και θα καταβληθεί ολικά ή μερικά χωρίς καμία από μέρους μας αντίρρηση ή ένσταση και χωρίς να ερευνηθεί αν πράγματι υπάρχει ή αν είναι νόμιμη ή μη η απαίτησή σας μέσα σε πέντε (5) ημέρες από απλή έγγραφη ειδοποίησή σας.

- Σε περίπτωση κατάπτωσης της εγγύησης το ποσό της κατάπτωσης υπόκειται στο εκάστοτε ισχύον τέλος χαρτοσήμου.
- Αποδεχόμαστε να παρατείνουμε την ισχύ της εγγύησης ύστερα από έγγραφο της Υπηρεσίας σας με την προϋπόθεση ότι το σχετικό αίτημά σας θα μας υποβληθεί πριν από την ημερομηνία λήξης της.
- Η παρούσα ισχύει μέχρι την.....

- Βεβαιούται υπεύθυνα ότι το ποσό των εγγυητικών μας επιστολών που έχουν δοθεί στο Δημόσιο και Ν.Π.Δ.Δ., συνυπολογίζοντας και το ποσό της παρούσας, δεν υπερβαίνει το όριο των εγγυήσεων που έχει καθορισθεί από το Υπουργείο Οικονομικών για την Τράπεζά μας.

#### ΣΗΜΕΙΩΣΗ ΓΙΑ ΤΟ ΠΙΣΤΩΤΙΚΟ ΙΔΡΥΜΑ

Ο χρόνος ισχύος της παρούσας πρέπει να είναι μεγαλύτερος από το συμβατικό χρόνο φόρτωσης ή παράδοσης, για το διάστημα που ορίζεται στη Σύμβαση.

#### Γ. ΥΠΟΔΕΙΓΜΑ ΕΓΓΥΗΤΙΚΗΣ ΕΠΙΣΤΟΛΗΣ ΚΑΛΗΣ ΛΕΙΤΟΥΡΓΙΑΣ

Όνομασία Τράπεζας.....

Κατάστημα.....

(Δ/νση οδός-αριθμός Τ.Κ. FAX)

Ημερομηνία Έκδοσης.....

ΕΥΡΩ.....

Προς: (Αναγράφεται η Υπηρεσία διενέργειας του διαγωνισμού προς την οποία απευθύνεται)

ΕΓΓΥΗΤΙΚΗ ΕΠΙΣΤΟΛΗ ΚΑΛΗΣ ΛΕΙΤΟΥΡΓΙΑΣ ΑΡ.....

ΕΥΡΩ.....

Έχουμε την τιμή να σας γνωρίζουμε ότι εγγυώμεθα δια της παρούσας εγγυητικής επιστολής ανέκκλητα και ανεπιφύλακτα, παραιτούμενοι του δικαιώματος της διαιρέσεως και διζήσεως μέχρι του ποσού των ΕΥΡΩ ..... στο οποίο και μόνο περιορίζεται η υποχρέωσή μας, υπέρ της εταιρείας ..... Δ/νση ....., με ΑΦΜ , για την καλή λειτουργία των παραδοθέντων υπ' αυτής ειδών της με αριθμό ..... Σύμβασης που υπέγραψε μαζί σας η εν λόγω εταιρεία για την προμήθεια (αρ. απόφασης κατακύρωσης ..... ) και το οποίο ποσό καλύπτει το 3% της συμβατικής προ ΦΠΑ αξίας εκ ..... ΕΥΡΩ αυτής.

Το παραπάνω ποσό τηρούμε στη διάθεσή σας και θα καταβληθεί με μόνη τη δήλωσή σας, ολικά ή μερικά χωρίς καμιά από μέρους μας αντίρρηση ή ένσταση και χωρίς να ερευνηθεί το βάσιμο ή μη της απαίτησης μέσα σε πέντε (5) ημέρες από απλή έγγραφη ειδοποίησή σας.

- Σε περίπτωση κατάπτωσης της εγγύησης το ποσό της κατάπτωσης υπόκειται στο εκάστοτε ισχύον τέλος χαρτοσήμου.
- Αποδεχόμαστε να παρατείνουμε την ισχύ της εγγύησης ύστερα από έγγραφο της Υπηρεσίας σας με την προϋπόθεση ότι το σχετικό αίτημά σας θα μας υποβληθεί πριν από την ημερομηνία λήξης της.
- Η παρούσα ισχύει μέχρι την.....
- Βεβαιούται υπεύθυνα ότι το ποσό των εγγυητικών μας επιστολών που έχουν δοθεί στο Δημόσιο και Ν.Π.Δ.Δ., συνυπολογίζοντας και το ποσό της παρούσας, δεν υπερβαίνει το όριο των εγγυήσεων που έχει καθορισθεί από το Υπουργείο Οικονομικών για την Τράπεζά μας.

#### ΣΗΜΕΙΩΣΗ ΓΙΑ ΤΟ ΠΙΣΤΩΤΙΚΟ ΙΔΡΥΜΑ

Ο χρόνος ισχύος πρέπει να είναι μεγαλύτερος τουλάχιστον δύο (2) μήνες του χρόνου εγγύησης καλής λειτουργίας της Σύμβασης, όπως σχετικά αναφέρεται στο Παράρτημα Ι της Διακήρυξης.

## ΤΥΠΟΠΟΙΗΜΕΝΟ ΕΝΤΥΠΟ ΥΠΕΥΘΥΝΗΣ ΔΗΛΩΣΗΣ (ΤΕΥΔ)

[άρθρου 79 παρ. 4 ν. 4412/2016 (Α 147)]

για διαδικασίες σύναψης δημόσιας σύμβασης κάτω των ορίων των οδηγιών**Μέρος Ι: Πληροφορίες σχετικά με την αναθέτουσα αρχή/αναθέτονα φορέα<sup>1</sup> και τη διαδικασία ανάθεσης**

Παροχή πληροφοριών δημοσίευσης σε εθνικό επίπεδο, με τις οποίες είναι δυνατή η αδιαμφισβήτητη ταυτοποίηση της διαδικασίας σύναψης δημόσιας σύμβασης:

**Α: Ονομασία, διεύθυνση και στοιχεία επικοινωνίας της αναθέτουσας αρχής (αα)/ αναθέτονα φορέα (αφ)**

- Ονομασία: [.....]
- Κωδικός Αναθέτουσας Αρχής / Αναθέτονα Φορέα ΚΗΜΔΗΣ : [.....]
- Ταχυδρομική διεύθυνση / Πόλη / Ταχ. Κωδικός: [.....]
- Αρμόδιος για πληροφορίες: [.....]
- Τηλέφωνο: [.....]
- Ηλ. ταχυδρομείο: [.....]
- Διεύθυνση στο Διαδίκτυο (διεύθυνση δικτυακού τόπου) (εάν υπάρχει): [.....]

**Β: Πληροφορίες σχετικά με τη διαδικασία σύναψης σύμβασης**

- Τίτλος ή σύντομη περιγραφή της δημόσιας σύμβασης (συμπεριλαμβανομένου του σχετικού CPV): [.....]
- Κωδικός στο ΚΗΜΔΗΣ: [.....]
- Η σύμβαση αναφέρεται σε έργα, προμήθειες, ή υπηρεσίες : [.....]
- Εφόσον υφίστανται, ένδειξη ύπαρξης σχετικών τμημάτων : [.....]
- Αριθμός αναφοράς που αποδίδεται στον φάκελο από την αναθέτουσα αρχή (εάν υπάρχει): [.....]

ΟΛΕΣ ΟΙ ΥΠΟΛΟΙΠΕΣ ΠΛΗΡΟΦΟΡΙΕΣ ΣΕ ΚΑΘΕ ΕΝΟΤΗΤΑ ΤΟΥ ΤΕΥΔ ΘΑ ΠΡΕΠΕΙ ΝΑ ΣΥΜΠΛΗΡΩΘΟΥΝ ΑΠΟ ΤΟΝ ΟΙΚΟΝΟΜΙΚΟ ΦΟΡΕΑ

**A: Πληροφορίες σχετικά με τον οικονομικό φορέα**

| <b>Στοιχεία αναγνώρισης:</b>  | <b>Απάντηση:</b>  |
|---|---|
| Πλήρης Επωνυμία:  | [ ]   |
| Αριθμός φορολογικού μητρώου (ΑΦΜ):<br>Εάν δεν υπάρχει ΑΦΜ στη χώρα εγκατάστασης του οικονομικού φορέα, αναφέρετε άλλον εθνικό αριθμό ταυτοποίησης, εφόσον απαιτείται και υπάρχει  | [ ]   |
| Ταχυδρομική διεύθυνση:  | [.....]   |
| Αρμόδιος ή αρμόδιοι <sup>ii</sup> :<br>Τηλέφωνο:<br>Ηλ. ταχυδρομείο:<br>Διεύθυνση στο Διαδίκτυο (διεύθυνση δικτυακού τόπου) (εάν υπάρχει):  | [.....]<br>[.....]<br>[.....]<br>[.....]  |
| <b>Γενικές πληροφορίες:</b>   | <b>Απάντηση:</b>  |
| Ο οικονομικός φορέας είναι πολύ μικρή, μικρή ή μεσαία επιχείρηση <sup>iii</sup> ;   |   |
| <b>Μόνο σε περίπτωση προμήθειας κατ' αποκλειστικότητα, του άρθρου 20:</b> ο οικονομικός φορέας είναι προστατευόμενο εργαστήριο, «κοινωνική επιχείρηση» <sup>iv</sup> ή προβλέπει την εκτέλεση συμβάσεων στο πλαίσιο προγραμμάτων προστατευόμενης απασχόλησης;<br><b>Εάν ναι</b> , ποιο είναι το αντίστοιχο ποσοστό των εργαζομένων με αναπηρία ή μειονεκτούντων εργαζομένων;<br>Εφόσον απαιτείται, προσδιορίστε σε ποια κατηγορία ή κατηγορίες εργαζομένων με αναπηρία ή μειονεκτούντων εργαζομένων ανήκουν οι απασχολούμενοι.  | [ ] Ναι [ ] Όχι<br><br>[.....]<br><br>[.....]<br>[.....]  |
| Κατά περίπτωση, ο οικονομικός φορέας είναι εγγεγραμμένος σε επίσημο κατάλογο/Μητρώο εγκεκριμένων οικονομικών φορέων ή διαθέτει ισοδύναμο πιστοποιητικό (π.χ. βάσει εθνικού συστήματος (προ)επιλογής);   | [ ] Ναι [ ] Όχι [ ] Άνευ αντικειμένου   |
| <b>Εάν ναι:</b><br>Απαντήστε στα υπόλοιπα τμήματα της παρούσας ενότητας, στην ενότητα Β και, όπου απαιτείται, στην ενότητα Γ του παρόντος μέρους, συμπληρώστε το μέρος V κατά περίπτωση, και σε κάθε περίπτωση συμπληρώστε και υπογράψτε το μέρος VI.<br>α) Αναφέρετε την ονομασία του καταλόγου ή του πιστοποιητικού και τον σχετικό αριθμό εγγραφής ή πιστοποίησης, κατά περίπτωση:<br>β) Εάν το πιστοποιητικό εγγραφής ή η πιστοποίηση διατίθεται ηλεκτρονικά, αναφέρετε:<br>γ) Αναφέρετε τα δικαιολογητικά στα οποία βασίζεται η εγγραφή ή η πιστοποίηση και, κατά περίπτωση, την κατάταξη στον επίσημο | α) [.....]<br><br>β) (διαδικτυακή διεύθυνση, αρχή ή φορέας έκδοσης, επακριβή στοιχεία αναφοράς των εγγράφων):[.....][.....][.....][.....]<br>γ) [.....] |

|   |   |
|---|---|
| <p>κατάλογο<sup>v</sup>:</p> <p>δ) Η εγγραφή ή η πιστοποίηση καλύπτει όλα τα απαιτούμενα κριτήρια επιλογής;</p> <p><b>Εάν όχι:</b><br/> <b>Επιπροσθέτως, συμπληρώστε τις πληροφορίες που λείπουν στο μέρος IV, ενότητες Α, Β, Γ, ή Δ κατά περίπτωση ΜΟΝΟ εφόσον αυτό απαιτείται στη σχετική διακήρυξη ή στα έγγραφα της σύμβασης:</b></p> <p>ε) Ο οικονομικός φορέας θα είναι σε θέση να προσκομίσει <b>βεβαίωση</b> πληρωμής εισφορών κοινωνικής ασφάλισης και φόρων ή να παράσχει πληροφορίες που θα δίνουν τη δυνατότητα στην αναθέτουσα αρχή ή στον αναθέτοντα φορέα να τη λάβει απευθείας μέσω πρόσβασης σε εθνική βάση δεδομένων σε οποιοδήποτε κράτος μέλος αυτή διατίθεται δωρεάν;</p> <p>Εάν η σχετική τεκμηρίωση διατίθεται ηλεκτρονικά, αναφέρετε:</p> | <p>δ) <input type="checkbox"/> Ναι <input type="checkbox"/> Όχι</p> <p>ε) <input type="checkbox"/> Ναι <input type="checkbox"/> Όχι</p> <p>(διαδικτυακή διεύθυνση, αρχή ή φορέας έκδοσης, επακριβή στοιχεία αναφοράς των εγγράφων):<br/> [.....][.....][.....][.....]</p> |
| <p><b>Τρόπος συμμετοχής:</b></p>  | <p><b>Απάντηση:</b></p>   |
| <p>Ο οικονομικός φορέας συμμετέχει στη διαδικασία σύναψης δημόσιας σύμβασης από κοινού με άλλους<sup>vi</sup>;</p>  | <p><input type="checkbox"/> Ναι <input type="checkbox"/> Όχι</p>  |
| <p><b>Εάν ναι, μεριμνήστε για την υποβολή χωριστού εντύπου ΤΕΥΔ από τους άλλους εμπλεκόμενους οικονομικούς φορείς.</b></p>  |   |
| <p><b>Εάν ναι:</b></p> <p>α) Αναφέρετε τον ρόλο του οικονομικού φορέα στην ένωση ή κοινοπραξία (επικεφαλής, υπεύθυνος για συγκεκριμένα καθήκοντα ...):</p> <p>β) Προσδιορίστε τους άλλους οικονομικούς φορείς που συμμετέχουν από κοινού στη διαδικασία σύναψης δημόσιας σύμβασης:</p> <p>γ) Κατά περίπτωση, επωνυμία της συμμετέχουσας ένωσης ή κοινοπραξίας.</p>  | <p>α) [.....]</p> <p>β) [.....]</p> <p>γ) [.....]</p>   |
| <p><b>Τμήματα</b></p>   | <p><b>Απάντηση:</b></p>   |
| <p>Κατά περίπτωση, αναφορά του τμήματος ή των τμημάτων για τα οποία ο οικονομικός φορέας επιθυμεί να υποβάλει προσφορά.</p>   | <p>[ ]</p>  |

Κατά περίπτωση, αναφέρετε το όνομα και τη διεύθυνση του προσώπου ή των προσώπων που είναι αρμόδια/εξουσιοδοτημένα να εκπροσωπούν τον οικονομικό φορέα για τους σκοπούς της παρούσας διαδικασίας ανάθεσης δημόσιας σύμβασης:

| <b>Εκπροσώπηση, εάν υπάρχει:</b>   | <b>Απάντηση:</b>   |
|--|--------------------|
| Όνοματεπώνυμο<br>συνοδευόμενο από την ημερομηνία και τον τόπο γέννησης εφόσον απαιτείται:                        | [.....]<br>[.....] |
| Θέση/Ενεργών υπό την ιδιότητα  | [.....]            |
| Ταχυδρομική διεύθυνση:   | [.....]            |
| Τηλέφωνο:  | [.....]            |
| Ηλ. ταχυδρομείο:   | [.....]            |
| Εάν χρειάζεται, δώστε λεπτομερή στοιχεία σχετικά με την εκπροσώπηση (τις μορφές της, την έκταση, τον σκοπό ...): | [.....]            |

| Στήριξη:   | Απάντηση:   |
|--|---|
| Ο οικονομικός φορέας στηρίζεται στις ικανότητες άλλων οικονομικών φορέων προκειμένου να ανταποκριθεί στα κριτήρια επιλογής που καθορίζονται στο μέρος IV και στα (τυχόν) κριτήρια και κανόνες που καθορίζονται στο μέρος V κατωτέρω; | <input type="checkbox"/> Ναι <input type="checkbox"/> Όχι |

**Εάν ναι**, επισυνάψτε χωριστό έντυπο ΤΕΥΔ με τις πληροφορίες που απαιτούνται σύμφωνα με τις **ενότητες Α και Β του παρόντος μέρους και σύμφωνα με το μέρος III, για κάθε ένα** από τους σχετικούς φορείς, δεόντως συμπληρωμένο και υπογεγραμμένο από τους νομίμους εκπροσώπους αυτών.

Επισημαίνεται ότι θα πρέπει να περιλαμβάνονται επίσης το τεχνικό προσωπικό ή οι τεχνικές υπηρεσίες, είτε ανήκουν απευθείας στην επιχείρηση του οικονομικού φορέα είτε όχι, ιδίως οι υπεύθυνοι για τον έλεγχο της ποιότητας και, όταν πρόκειται για δημόσιες συμβάσεις έργων, το τεχνικό προσωπικό ή οι τεχνικές υπηρεσίες που θα έχει στη διάθεσή του ο οικονομικός φορέας για την εκτέλεση της σύμβασης.

Εφόσον είναι σχετικές για την ειδική ικανότητα ή ικανότητες στις οποίες στηρίζεται ο οικονομικός φορέας, παρακαλείσθε να συμπεριλάβετε τις πληροφορίες που απαιτούνται σύμφωνα με τα μέρη IV και V για κάθε ένα από τους οικονομικούς φορείς.

(Η παρούσα ενότητα συμπληρώνεται μόνον εφόσον οι σχετικές πληροφορίες απαιτούνται ρητώς από την αναθέτουσα αρχή ή τον αναθέτοντα φορέα)

| <b>Υπεργολαβική ανάθεση :</b>   | <b>Απάντηση:</b>  |
|---|---|
| Ο οικονομικός φορέας προτίθεται να αναθέσει οποιοδήποτε μέρος της σύμβασης σε τρίτους υπό μορφή υπεργολαβίας; | <input type="checkbox"/> Ναι <input type="checkbox"/> Όχι<br><br>Εάν <b>ναι</b> παραθέστε κατάλογο των προτεινόμενων υπεργολάβων και το ποσοστό της σύμβασης που θα αναλάβουν:<br>[...] |

Εάν η αναθέτουσα αρχή ή ο αναθέτων φορέας ζητούν ρητώς αυτές τις πληροφορίες (κατ' εφαρμογή του άρθρου 131 παρ. 5 ή εφόσον ο προσφέρων / υποψήφιος οικονομικός φορέας προτίθεται να αναθέσει σε τρίτους υπό μορφή υπεργολαβίας τμήμα της σύμβασης που υπερβαίνει το ποσοστό του 30% της συνολικής αξίας της σύμβασης σύμφωνα με το άρθρο 131 παρ. 6 και 7, επιπλέον των πληροφοριών που προβλέπονται στην παρούσα ενότητα, παρακαλείσθε να παράσχετε τις πληροφορίες που απαιτούνται σύμφωνα με τις ενότητες Α και Β του παρόντος μέρους και σύμφωνα με το μέρος ΙΙΙ για κάθε υπεργολάβο (ή κατηγορία υπεργολάβων).



**A: Λόγοι αποκλεισμού που σχετίζονται με ποινικές καταδίκες<sup>viii</sup>**

Στο άρθρο 73 παρ. 1 ορίζονται οι ακόλουθοι λόγοι αποκλεισμού:

1. συμμετοχή σε εγκληματική οργάνωση<sup>ix</sup>.
2. δωροδοκία<sup>x,xi</sup>.
3. απάτη<sup>xii</sup>.
4. τρομοκρατικά εγκλήματα ή εγκλήματα συνδεόμενα με τρομοκρατικές δραστηριότητες<sup>xiii</sup>.
5. νομιμοποίηση εσόδων από παράνομες δραστηριότητες ή χρηματοδότηση της τρομοκρατίας<sup>xiv</sup>.
6. παιδική εργασία και άλλες μορφές εμπορίας ανθρώπων<sup>xv</sup>.

| Λόγοι που σχετίζονται με ποινικές καταδίκες:  | Απάντηση:   |
|---|---|
| Υπάρχει αμετάκλητη καταδικαστική απόφαση εις βάρος του οικονομικού φορέα ή οποιουδήποτε προσώπου <sup>xvi</sup> το οποίο είναι μέλος του διοικητικού, διευθυντικού ή εποπτικού του οργάνου ή έχει εξουσία εκπροσώπησης, λήψης αποφάσεων ή ελέγχου σε αυτό για έναν από τους λόγους που παρατίθενται ανωτέρω (σημεία 1-6), ή καταδικαστική απόφαση η οποία έχει εκδοθεί πριν από πέντε έτη κατά το μέγιστο ή στην οποία έχει οριστεί απευθείας περίοδος αποκλεισμού που εξακολουθεί να ισχύει; | <input type="checkbox"/> Ναι <input type="checkbox"/> Όχι<br><br><i>Εάν η σχετική τεκμηρίωση διατίθεται ηλεκτρονικά, αναφέρετε: (διαδικτυακή διεύθυνση, αρχή ή φορέας έκδοσης, επακριβή στοιχεία αναφοράς των εγγράφων):</i><br>[.....][.....][.....][.....] <sup>xvii</sup>  |
| <b>Εάν ναι</b> , αναφέρετε <sup>xviii</sup> :<br>α) Ημερομηνία της καταδικαστικής απόφασης προσδιορίζοντας ποιο από τα σημεία 1 έως 6 αφορά και τον λόγο ή τους λόγους της καταδίκης,<br>β) Προσδιορίστε ποιος έχει καταδικαστεί [ ].<br><b>γ) Εάν ορίζεται απευθείας στην καταδικαστική απόφαση:</b>   | α) Ημερομηνία: [ ],<br>σημείο(-α): [ ],<br>λόγος(-οι): [ ]<br><br>β) [.....]<br>γ) Διάρκεια της περιόδου αποκλεισμού [.....] και σχετικό(-ά) σημείο(-α) [ ]<br><br><i>Εάν η σχετική τεκμηρίωση διατίθεται ηλεκτρονικά, αναφέρετε: (διαδικτυακή διεύθυνση, αρχή ή φορέας έκδοσης, επακριβή στοιχεία αναφοράς των εγγράφων):</i><br>[.....][.....][.....][.....] <sup>xix</sup> |
| Σε περίπτωση καταδικαστικής απόφασης, ο οικονομικός φορέας έχει λάβει μέτρα που να αποδεικνύουν την αξιοπιστία του παρά την ύπαρξη σχετικού λόγου αποκλεισμού (« <b>αυτοκάθαρση</b> ») <sup>xx</sup> ;  | <input type="checkbox"/> Ναι <input type="checkbox"/> Όχι   |
| <b>Εάν ναι</b> , περιγράψτε τα μέτρα που λήφθηκαν <sup>xxi</sup> .  | [.....]   |

|  |   |   |
|--|---|---|
| <b>Πληρωμή φόρων ή εισφορών κοινωνικής ασφάλισης:</b>  | <b>Απάντηση:</b>  |   |
| 1) Ο οικονομικός φορέας έχει εκπληρώσει όλες τις υποχρεώσεις του όσον αφορά την πληρωμή φόρων ή εισφορών κοινωνικής ασφάλισης <sup>xxii</sup> , στην Ελλάδα και στη χώρα στην οποία είναι τυχόν εγκατεστημένος ;   | [] Ναι [] Όχι   |   |
| <p>Εάν όχι αναφέρετε:</p> <p>α) Χώρα ή κράτος μέλος για το οποίο πρόκειται:</p> <p>β) Ποιο είναι το σχετικό ποσό;</p> <p>γ) Πως διαπιστώθηκε η αθέτηση των υποχρεώσεων;</p> <p>1) Μέσω δικαστικής ή διοικητικής απόφασης;</p> <p>- Η εν λόγω απόφαση είναι τελεσίδικη και δεσμευτική;</p> <p>- Αναφέρατε την ημερομηνία καταδίκης ή έκδοσης απόφασης</p> <p>- Σε περίπτωση καταδικαστικής απόφασης, εφόσον ορίζεται απευθείας σε αυτήν, τη διάρκεια της περιόδου αποκλεισμού;</p> <p>2) Με άλλα μέσα; Διευκρινήστε:</p> <p>δ) Ο οικονομικός φορέας έχει εκπληρώσει τις υποχρεώσεις του είτε καταβάλλοντας τους φόρους ή τις εισφορές κοινωνικής ασφάλισης που οφείλει συμπεριλαμβανόμενων κατά περίπτωση, των δεδουλευμένων τόκων ή των προστίμων, είτε υπαγόμενος σε δεσμευτικό διακανονισμό για την καταβολή τους;<sup>xxiii</sup></p> | <b>ΦΟΡΟΙ</b>  | <b>ΕΙΣΦΟΡΕΣ ΚΟΙΝΩΝΙΚΗΣ ΑΣΦΑΛΙΣΗΣ</b>  |
|  | <p>α)[.....].</p> <p>β)[.....]</p> <p>γ.1) [] Ναι [] Όχι<br/>-[] Ναι [] Όχι</p> <p>-[.....].</p> <p>-[.....].</p> <p>γ.2)[.....].</p> <p>δ) [] Ναι [] Όχι</p> <p>Εάν ναι, να αναφερθούν λεπτομερείς πληροφορίες [.....]</p> | <p>α)[.....].</p> <p>β)[.....]</p> <p>γ.1) [] Ναι [] Όχι<br/>-[] Ναι [] Όχι</p> <p>-[.....].</p> <p>-[.....].</p> <p>γ.2)[.....].</p> <p>δ) [] Ναι [] Όχι</p> <p>Εάν ναι, να αναφερθούν λεπτομερείς πληροφορίες [.....]</p> |
| Εάν η σχετική τεκμηρίωση όσον αφορά την καταβολή των φόρων ή εισφορών κοινωνικής ασφάλισης διατίθεται ηλεκτρονικά, αναφέρετε:  | (διαδικτυακή διεύθυνση, αρχή ή φορέας έκδοσης, επακριβή στοιχεία αναφοράς των εγγράφων): <sup>xxiv</sup><br>[.....][.....][.....]   |   |

|  |   |
|--|---|
| <b>Πληροφορίες σχετικά με πιθανή αφερεγγυότητα, σύγκρουση συμφερόντων ή επαγγελματικό παράπτωμα</b>  | <b>Απάντηση:</b>  |
| Ο οικονομικός φορέας έχει, <b>εν γνώσει του</b> , αθετήσει τις υποχρεώσεις του στους τομείς του περιβαλλοντικού, κοινωνικού και εργατικού δικαίου <sup>xxv</sup> ;   | <input type="checkbox"/> Ναι <input type="checkbox"/> Όχι<br><br><b>Εάν ναι</b> , ο οικονομικός φορέας έχει λάβει μέτρα που να αποδεικνύουν την αξιοπιστία του παρά την ύπαρξη αυτού του λόγου αποκλεισμού («αυτοκάθαρση»);<br><input type="checkbox"/> Ναι <input type="checkbox"/> Όχι<br><b>Εάν το έχει πράξει</b> , περιγράψτε τα μέτρα που λήφθηκαν: [.....] |
| <p>Βρίσκεται ο οικονομικός φορέας σε οποιαδήποτε από τις ακόλουθες καταστάσεις<sup>xxvi</sup>:</p> <p>α) πτώχευση, ή<br/> β) διαδικασία εξυγίανσης, ή<br/> γ) ειδική εκκαθάριση, ή<br/> δ) αναγκαστική διαχείριση από εκκαθαριστή ή από το δικαστήριο, ή<br/> ε) έχει υπαχθεί σε διαδικασία πτωχευτικού συμβιβασμού, ή<br/> στ) αναστολή επιχειρηματικών δραστηριοτήτων, ή<br/> ζ) σε οποιαδήποτε ανάλογη κατάσταση προκύπτουσα από παρόμοια διαδικασία προβλεπόμενη σε εθνικές διατάξεις νόμου</p> <p>Εάν ναι:</p> <p>- Παραθέστε λεπτομερή στοιχεία:<br/> - Διευκρινίστε τους λόγους για τους οποίους ωστόσο ο οικονομικός φορέας, θα δύναται να εκτελέσει τη σύμβαση, λαμβανόμενης υπόψη της εφαρμοστέας εθνικής νομοθεσίας και των μέτρων σχετικά με τη συνέχε συνέχιση της επιχειρηματικής του λειτουργίας υπό αυτές αυτές τις περιστάσεις<sup>xxvii</sup></p> <p>Εάν η σχετική τεκμηρίωση διατίθεται ηλεκτρονικά, αναφέρετε:</p> | <input type="checkbox"/> Ναι <input type="checkbox"/> Όχι<br><br>- [.....]<br>- [.....]<br><br><i>(διαδικτυακή διεύθυνση, αρχή ή φορέας έκδοσης, επακριβή στοιχεία αναφοράς των εγγράφων): [.....][.....][.....]</i>  |
| <p><b>Έχει διαπράξει ο οικονομικός φορέας σοβαρό επαγγελματικό παράπτωμα<sup>xxviii</sup>;</b><br/> <b>Εάν ναι</b>, να αναφερθούν λεπτομερείς πληροφορίες:</p>   | <input type="checkbox"/> Ναι <input type="checkbox"/> Όχι<br><br>[.....]<br><br><b>Εάν ναι</b> , έχει λάβει ο οικονομικός φορέας μέτρα αυτοκάθαρσης;<br><input type="checkbox"/> Ναι <input type="checkbox"/> Όχι<br><b>Εάν το έχει πράξει</b> , περιγράψτε τα μέτρα που λήφθηκαν:<br>[.....]   |

|  |  |
|--|--|
| <p><b>Έχει συνάψει ο οικονομικός φορέας συμφωνίες με άλλους οικονομικούς φορείς με σκοπό τη στρέβλωση του ανταγωνισμού;</b><br/> <b>Εάν ναι</b>, να αναφερθούν λεπτομερείς πληροφορίες:</p>  | <p><input type="checkbox"/> Ναι <input type="checkbox"/> Όχι</p> <p>[.....]</p> <p><b>Εάν ναι</b>, έχει λάβει ο οικονομικός φορέας μέτρα αυτοκάθαρσης;<br/> <input type="checkbox"/> Ναι <input type="checkbox"/> Όχι<br/> <b>Εάν το έχει πράξει</b>, περιγράψτε τα μέτρα που λήφθηκαν:<br/> [.....]</p> |
| <p><b>Γνωρίζει ο οικονομικός φορέας την ύπαρξη τυχόν σύγκρουσης συμφερόντων<sup>xxix</sup></b>, λόγω της συμμετοχής του στη διαδικασία ανάθεσης της σύμβασης;<br/> <b>Εάν ναι</b>, να αναφερθούν λεπτομερείς πληροφορίες:</p>  | <p><input type="checkbox"/> Ναι <input type="checkbox"/> Όχι</p> <p>[.....]</p>  |
| <p><b>Έχει παράσχει ο οικονομικός φορέας ή επιχείρηση συνδεδεμένη με αυτόν συμβουλές στην αναθέτουσα αρχή ή στον αναθέτοντα φορέα ή έχει με άλλο τρόπο αναμειχθεί στην προετοιμασία της διαδικασίας σύναψης της σύμβασης<sup>xxx</sup></b>;<br/> <b>Εάν ναι</b>, να αναφερθούν λεπτομερείς πληροφορίες:</p>  | <p><input type="checkbox"/> Ναι <input type="checkbox"/> Όχι</p> <p>[.....]</p>  |
| <p><b>Έχει επιδείξει ο οικονομικός φορέας σοβαρή ή επαναλαμβανόμενη πλημμέλεια<sup>xxxi</sup> κατά την εκτέλεση ουσιώδους απαίτησης στο πλαίσιο προηγούμενης δημόσιας σύμβασης, προηγούμενης σύμβασης με αναθέτοντα φορέα ή προηγούμενης σύμβασης παραχώρησης που είχε ως αποτέλεσμα την πρόωρη καταγγελία της προηγούμενης σύμβασης, αποζημιώσεις ή άλλες παρόμοιες κυρώσεις;</b><br/> <b>Εάν ναι</b>, να αναφερθούν λεπτομερείς πληροφορίες:</p>   | <p><input type="checkbox"/> Ναι <input type="checkbox"/> Όχι</p> <p>[.....]</p> <p><b>Εάν ναι</b>, έχει λάβει ο οικονομικός φορέας μέτρα αυτοκάθαρσης;<br/> <input type="checkbox"/> Ναι <input type="checkbox"/> Όχι<br/> <b>Εάν το έχει πράξει</b>, περιγράψτε τα μέτρα που λήφθηκαν:<br/> [.....]</p> |
| <p>Μπορεί ο οικονομικός φορέας να επιβεβαιώσει ότι:</p> <p>α) δεν έχει κριθεί ένοχος σοβαρών ψευδών δηλώσεων κατά την παροχή των πληροφοριών που απαιτούνται για την εξακρίβωση της απουσίας των λόγων αποκλεισμού ή την πλήρωση των κριτηρίων επιλογής,<br/> β) δεν έχει αποκρύψει τις πληροφορίες αυτές,<br/> γ) ήταν σε θέση να υποβάλλει χωρίς καθυστέρηση τα δικαιολογητικά που απαιτούνται από την αναθέτουσα αρχή/αναθέτοντα φορέα<br/> δ) δεν έχει επιχειρήσει να επηρεάσει με</p> | <p><input type="checkbox"/> Ναι <input type="checkbox"/> Όχι</p>   |

αθέμιτο τρόπο τη διαδικασία λήψης αποφάσεων της αναθέτουσας αρχής ή του αναθέτοντα φορέα, να αποκτήσει εμπιστευτικές πληροφορίες που ενδέχεται να του αποφέρουν αθέμιτο πλεονέκτημα στη διαδικασία ανάθεσης ή να παράσχει εξ αμελείας παραπλανητικές πληροφορίες που ενδέχεται να επηρεάσουν ουσιωδώς τις αποφάσεις που αφορούν τον αποκλεισμό, την επιλογή ή την ανάθεση;

|   |  |
|---|--|
| <b>Ονομαστικοποίηση μετοχών εταιρειών που συνάπτουν δημόσιες συμβάσεις Άρθρο 8 παρ. 4 ν. 3310/2005<sup>xxxii</sup>:</b> | <b>Απάντηση:</b>   |
| Συντρέχουν οι προϋποθέσεις εφαρμογής της παρ. 4 του άρθρου 8 του ν. 3310/2005 ;   | [] Ναι [] Όχι<br><br>(διαδικτυακή διεύθυνση, αρχή ή φορέας έκδοσης, επακριβή στοιχεία αναφοράς των εγγράφων): [.....][.....][.....]<br><b>Εάν ναι, έχει λάβει ο οικονομικός φορέας μέτρα αυτοκάθαρσης;</b><br>[] Ναι [] Όχι<br><b>Εάν το έχει πράξει, περιγράψτε τα μέτρα που λήφθηκαν:</b><br>[.....] |

Όσον αφορά τα κριτήρια επιλογής (ενότητα α ή ενότητες Α έως Δ του παρόντος μέρους), ο οικονομικός φορέας δηλώνει ότι:

**α: Γενική ένδειξη για όλα τα κριτήρια επιλογής**

**Ο οικονομικός φορέας πρέπει να συμπληρώσει αυτό το πεδίο μόνο στην περίπτωση που η αναθέτουσα αρχή ή ο αναθέτων φορέας έχει δηλώσει στη σχετική διακήρυξη ή στην πρόσκληση ή στα έγγραφα της σύμβασης που αναφέρονται στην διακήρυξη, ότι ο οικονομικός φορέας μπορεί να συμπληρώσει μόνο την Ενότητα α του Μέρους IV χωρίς να υποχρεούται να συμπληρώσει οποιαδήποτε άλλη ενότητα του Μέρους IV:**

| Εκπλήρωση όλων των απαιτούμενων κριτηρίων επιλογής | Απάντηση  |
|--|---|
| Πληροί όλα τα απαιτούμενα κριτήρια επιλογής;       | <input type="checkbox"/> Ναι <input type="checkbox"/> Όχι |

**A: Καταλληλότητα**

**Ο οικονομικός φορέας πρέπει να παράσχει πληροφορίες μόνον όταν τα σχετικά κριτήρια επιλογής έχουν προσδιοριστεί από την αναθέτουσα αρχή ή τον αναθέτοντα φορέα στη σχετική διακήρυξη ή στην πρόσκληση ή στα έγγραφα της σύμβασης που αναφέρονται στην διακήρυξη.**

| Καταλληλότητα  | Απάντηση  |
|--|---|
| <p><b>1) Ο οικονομικός φορέας είναι εγγεγραμμένος στα σχετικά επαγγελματικά ή εμπορικά μητρώα που τηρούνται στην Ελλάδα ή στο κράτος μέλος εγκατάστασής<sup>xxxiii</sup>; του:</b><br/>Εάν η σχετική τεκμηρίωση διατίθεται ηλεκτρονικά, αναφέρετε:</p>   | <p>[...]<br/><br/>(διαδικτυακή διεύθυνση, αρχή ή φορέας έκδοσης, επακριβή στοιχεία αναφοράς των εγγράφων):<br/>[.....][.....][.....]</p>  |
| <p><b>2) Για συμβάσεις υπηρεσιών:</b><br/>Χρειάζεται ειδική έγκριση ή να είναι ο οικονομικός φορέας μέλος συγκεκριμένου οργανισμού για να έχει τη δυνατότητα να παράσχει τις σχετικές υπηρεσίες στη χώρα εγκατάστασής του<br/><br/>Εάν η σχετική τεκμηρίωση διατίθεται ηλεκτρονικά, αναφέρετε:</p> | <p><input type="checkbox"/> Ναι <input type="checkbox"/> Όχι<br/>Εάν ναι, διευκρινίστε για ποια πρόκειται και δηλώστε αν τη διαθέτει ο οικονομικός φορέας:<br/>[ ...] <input type="checkbox"/> Ναι <input type="checkbox"/> Όχι<br/><br/>(διαδικτυακή διεύθυνση, αρχή ή φορέας έκδοσης, επακριβή στοιχεία αναφοράς των εγγράφων):<br/>[.....][.....][.....]</p> |

**Ο οικονομικός φορέας πρέπει να παράσχει πληροφορίες μόνον όταν τα σχετικά κριτήρια επιλογής έχουν προσδιοριστεί από την αναθέτουσα αρχή ή τον αναθέτοντα φορέα στη σχετική διακήρυξη ή στην πρόσκληση ή στα έγγραφα της σύμβασης που αναφέρονται στην διακήρυξη.**

| <b>Οικονομική και χρηματοοικονομική επάρκεια</b>   | <b>Απάντηση:</b>  |
|--|---|
| <p>1α) Ο («γενικός») ετήσιος κύκλος εργασιών του οικονομικού φορέα για τον αριθμό οικονομικών ετών που απαιτούνται στη σχετική διακήρυξη ή στην πρόσκληση ή στα έγγραφα της σύμβασης :</p> <p><b>και/ή,</b></p> <p>1β) Ο μέσος ετήσιος κύκλος εργασιών του οικονομικού φορέα για τον αριθμό ετών που απαιτούνται στη σχετική διακήρυξη ή στην πρόσκληση ή στα έγγραφα της σύμβασης είναι ο εξής<sup>xxxiv</sup>:</p> <p>Εάν η σχετική τεκμηρίωση διατίθεται ηλεκτρονικά, αναφέρετε:</p>  | <p>έτος: [.....] κύκλος εργασιών:[.....][...]νόμισμα<br/>έτος: [.....] κύκλος εργασιών:[.....][...]νόμισμα<br/>έτος: [.....] κύκλος εργασιών:[.....][...]νόμισμα</p> <p>(αριθμός ετών, μέσος κύκλος εργασιών):<br/>[.....],[.....][...]νόμισμα</p> <p>(διαδικτυακή διεύθυνση, αρχή ή φορέας έκδοσης, επακριβή στοιχεία αναφοράς των εγγράφων):<br/>[.....][.....][.....]</p>        |
| <p>2α) Ο ετήσιος («ειδικός») κύκλος εργασιών του οικονομικού φορέα στον επιχειρηματικό τομέα που καλύπτεται από τη σύμβαση και προσδιορίζεται στη σχετική διακήρυξη ή στην πρόσκληση ή στα έγγραφα της σύμβασης για τον αριθμό οικονομικών ετών που απαιτούνται είναι ο εξής:</p> <p><b>και/ή,</b></p> <p>2β) Ο μέσος ετήσιος κύκλος εργασιών του οικονομικού φορέα στον τομέα και για τον αριθμό ετών που απαιτούνται στη σχετική διακήρυξη ή στην πρόσκληση ή στα έγγραφα της σύμβασης είναι ο εξής<sup>xxxv</sup>:</p> <p>Εάν η σχετική τεκμηρίωση διατίθεται ηλεκτρονικά, αναφέρετε:</p> | <p>έτος: [.....] κύκλος εργασιών: [.....][...] νόμισμα<br/>έτος: [.....] κύκλος εργασιών: [.....][...] νόμισμα<br/>έτος: [.....] κύκλος εργασιών: [.....][...] νόμισμα</p> <p>(αριθμός ετών, μέσος κύκλος εργασιών):<br/>[.....],[.....][...] νόμισμα</p> <p>(διαδικτυακή διεύθυνση, αρχή ή φορέας έκδοσης, επακριβή στοιχεία αναφοράς των εγγράφων):<br/>[.....][.....][.....]</p> |
| <p>3) Σε περίπτωση που οι πληροφορίες σχετικά με τον κύκλο εργασιών (γενικό ή ειδικό) δεν είναι διαθέσιμες για ολόκληρη την απαιτούμενη περίοδο, αναφέρετε την ημερομηνία που ιδρύθηκε ή άρχισε τις δραστηριότητές του ο οικονομικός φορέας:</p>   | <p>[.....]</p>  |
| <p>4)Όσον αφορά τις χρηματοοικονομικές αναλογίες<sup>xxxvi</sup> που ορίζονται στη σχετική διακήρυξη ή στην πρόσκληση ή στα έγγραφα της σύμβασης, ο οικονομικός φορέας δηλώνει ότι οι πραγματικές τιμές των απαιτούμενων αναλογιών έχουν ως εξής:</p> <p>Εάν η σχετική τεκμηρίωση διατίθεται ηλεκτρονικά, αναφέρετε:</p>   | <p>(προσδιορισμός της απαιτούμενης αναλογίας-αναλογία μεταξύ x και <math>\gamma^{xxxvii}</math> -και η αντίστοιχη αξία)</p> <p>(διαδικτυακή διεύθυνση, αρχή ή φορέας έκδοσης, επακριβή στοιχεία αναφοράς των εγγράφων):<br/>[.....][.....][.....]</p>   |
| <p>5) Το ασφαλισμένο ποσό στην ασφαλιστική</p>   | <p>[.....][...]νόμισμα</p>  |



|   |  |
|---|--|
| <p><b>κάλυψη επαγγελματικών κινδύνων</b> του οικονομικού φορέα είναι το εξής:<br/> <i>Εάν οι εν λόγω πληροφορίες διατίθενται ηλεκτρονικά, αναφέρετε:</i></p>  | <p><i>(διαδικτυακή διεύθυνση, αρχή ή φορέας έκδοσης, επακριβή στοιχεία αναφοράς των εγγράφων):</i><br/> [.....][.....][.....]</p>                |
| <p>6) Όσον αφορά τις <b>λοιπές οικονομικές ή χρηματοοικονομικές απαιτήσεις</b>, οι οποίες (ενδέχεται να) έχουν προσδιοριστεί στη σχετική διακήρυξη ή στην πρόσκληση ή στα έγγραφα της σύμβασης, ο οικονομικός φορέας δηλώνει ότι:<br/> <i>Εάν η σχετική τεκμηρίωση που <b>ενδέχεται</b> να έχει προσδιοριστεί στη σχετική προκήρυξη ή στα έγγραφα της σύμβασης διατίθεται ηλεκτρονικά, αναφέρετε:</i></p> | <p>[.....]</p> <p><i>(διαδικτυακή διεύθυνση, αρχή ή φορέας έκδοσης, επακριβή στοιχεία αναφοράς των εγγράφων):</i><br/> [.....][.....][.....]</p> |

Ο οικονομικός φορέας πρέπει να παράσχει πληροφορίες μόνον όταν τα σχετικά κριτήρια επιλογής έχουν οριστεί από την αναθέτουσα αρχή ή τον αναθέτοντα φορέα στη σχετική διακήρυξη ή στην πρόσκληση ή στα έγγραφα της σύμβασης που αναφέρονται στη διακήρυξη .

| Τεχνική και επαγγελματική ικανότητα   | Απάντηση:   |             |            |             |            |  |  |  |  |
|---|---|-------------|------------|-------------|------------|--|--|--|--|
| <p>1α) Μόνο για τις <b>δημόσιες συμβάσεις έργων</b>:<br/>Κατά τη διάρκεια της περιόδου αναφοράς<sup>xxxviii</sup>, ο οικονομικός φορέας έχει <b>εκτελέσει τα ακόλουθα έργα του είδους που έχει προσδιοριστεί:</b></p> <p>Εάν η σχετική τεκμηρίωση όσον αφορά την καλή εκτέλεση και ολοκλήρωση των σημαντικότερων εργασιών διατίθεται ηλεκτρονικά, αναφέρετε:</p>  | <p>Αριθμός ετών (η περίοδος αυτή προσδιορίζεται στη σχετική διακήρυξη ή στην πρόσκληση ή στα έγγραφα της σύμβασης που αναφέρονται στην διακήρυξη):<br/>[...]<br/>Έργα: [.....]<br/>(διαδικτυακή διεύθυνση, αρχή ή φορέας έκδοσης, επακριβή στοιχεία αναφοράς των εγγράφων):<br/>[.....][.....][.....]</p>   |             |            |             |            |  |  |  |  |
| <p>1β) Μόνο για <b>δημόσιες συμβάσεις προμηθειών και δημόσιες συμβάσεις υπηρεσιών</b>:<br/>Κατά τη διάρκεια της περιόδου αναφοράς<sup>xxxix</sup>, ο οικονομικός φορέας έχει <b>προβεί στις ακόλουθες κυριότερες παραδόσεις αγαθών του είδους που έχει προσδιοριστεί ή έχει παράσχει τις ακόλουθες κυριότερες υπηρεσίες του είδους που έχει προσδιοριστεί:</b><br/>Κατά τη σύνταξη του σχετικού καταλόγου αναφέρετε τα ποσά, τις ημερομηνίες και τους παραλήπτες δημόσιους ή ιδιωτικούς<sup>xl</sup>:</p> | <p>Αριθμός ετών (η περίοδος αυτή προσδιορίζεται στη σχετική διακήρυξη ή στην πρόσκληση ή στα έγγραφα της σύμβασης που αναφέρονται στην διακήρυξη):<br/>[.....]</p> <table border="1" data-bbox="767 831 1351 891"> <thead> <tr> <th>Περιγραφή</th> <th>ποσά</th> <th>ημερομηνίες</th> <th>παραλήπτες</th> </tr> </thead> <tbody> <tr> <td> </td> <td> </td> <td> </td> <td> </td> </tr> </tbody> </table> | Περιγραφή   | ποσά       | ημερομηνίες | παραλήπτες |  |  |  |  |
| Περιγραφή   | ποσά  | ημερομηνίες | παραλήπτες |             |            |  |  |  |  |
|   |   |             |            |             |            |  |  |  |  |
| <p>2) Ο οικονομικός φορέας μπορεί να χρησιμοποιήσει το ακόλουθο <b>τεχνικό προσωπικό ή τις ακόλουθες τεχνικές υπηρεσίες<sup>xli</sup></b>, ιδίως τους υπεύθυνους για τον έλεγχο της ποιότητας:<br/>Στην περίπτωση δημόσιων συμβάσεων έργων, ο οικονομικός φορέας θα μπορεί να χρησιμοποιήσει το ακόλουθο τεχνικό προσωπικό ή τις ακόλουθες τεχνικές υπηρεσίες για την εκτέλεση του έργου:</p>   | <p>[.....]</p> <p>[.....]</p>   |             |            |             |            |  |  |  |  |
| <p>3) Ο οικονομικός φορέας χρησιμοποιεί τον ακόλουθο <b>τεχνικό εξοπλισμό και λαμβάνει τα ακόλουθα μέτρα για την διασφάλιση της ποιότητας και τα μέσα μελέτης και έρευνας που διαθέτει είναι τα ακόλουθα:</b></p>   | <p>[.....]</p>  |             |            |             |            |  |  |  |  |
| <p>4) Ο οικονομικός φορέας θα μπορεί να εφαρμόσει τα ακόλουθα συστήματα <b>διαχείρισης της αλυσίδας εφοδιασμού και ανίχνευσης</b> κατά την εκτέλεση της σύμβασης:</p>   | <p>[.....]</p>  |             |            |             |            |  |  |  |  |
| <p><b>5) Για σύνθετα προϊόντα ή υπηρεσίες που θα παρασχεθούν ή, κατ' εξαίρεση, για προϊόντα ή υπηρεσίες που πρέπει να ανταποκρίνονται σε κάποιον ιδιαίτερο σκοπό:</b><br/>Ο οικονομικός φορέας <b>θα</b> επιτρέπει τη διενέργεια <b>ελέγχων<sup>xlii</sup></b> όσον αφορά το <b>παραγωγικό δυναμικό ή τις τεχνικές ικανότητες</b> του οικονομικού φορέα και,</p>  | <p>[ ] Ναι [ ] Όχι</p>  |             |            |             |            |  |  |  |  |

|   |   |
|---|---|
| εφόσον κρίνεται αναγκαίο, όσον αφορά τα <b>μέσα μελέτης και έρευνας</b> που αυτός διαθέτει καθώς και τα <b>μέτρα που λαμβάνει για τον έλεγχο της ποιότητας;</b>   |   |
| 6) Οι ακόλουθοι <b>τίτλοι σπουδών και επαγγελματικών προσόντων</b> διατίθενται από:<br>α) τον ίδιο τον πάροχο υπηρεσιών ή τον εργολάβο,<br><b>και/ή</b> (ανάλογα με τις απαιτήσεις που ορίζονται στη σχετική πρόσκληση ή διακήρυξη ή στα έγγραφα της σύμβασης)<br>β) τα διευθυντικά στελέχη του:  | α) [.....]<br><br>β) [.....]  |
| 7) Ο οικονομικός φορέας θα μπορεί να εφαρμόζει τα ακόλουθα <b>μέτρα περιβαλλοντικής διαχείρισης</b> κατά την εκτέλεση της σύμβασης:   | [.....]   |
| 8) Το <b>μέσο ετήσιο εργατοϋπαλληλικό δυναμικό</b> του οικονομικού φορέα και ο αριθμός των διευθυντικών στελεχών του κατά τα τελευταία τρία έτη ήταν τα εξής:   | Έτος, μέσο ετήσιο εργατοϋπαλληλικό προσωπικό:<br>[.....], [.....]<br>[.....], [.....]<br>[.....], [.....]<br>Έτος, αριθμός διευθυντικών στελεχών:<br>[.....], [.....]<br>[.....], [.....]<br>[.....], [.....] |
| 9) Ο οικονομικός φορέας θα έχει στη διάθεσή του τα ακόλουθα <b>μηχανήματα, εγκαταστάσεις και τεχνικό εξοπλισμό</b> για την εκτέλεση της σύμβασης:   | [.....]   |
| 10) Ο οικονομικός φορέας <b>προτίθεται, να αναθέσει σε τρίτους υπό μορφή υπεργολαβίας<sup>xliii</sup> το ακόλουθο τμήμα (δηλ. ποσοστό) της σύμβασης:</b>  | [.....]   |
| 11) Για <b>δημόσιες συμβάσεις προμηθειών</b> :<br>Ο οικονομικός φορέας θα παράσχει τα απαιτούμενα δείγματα, περιγραφές ή φωτογραφίες των προϊόντων που θα προμηθεύσει, τα οποία δεν χρειάζεται να συνοδεύονται από πιστοποιητικά γνησιότητας. Κατά περίπτωση, ο οικονομικός φορέας δηλώνει περαιτέρω ότι θα προσκομίσει τα απαιτούμενα πιστοποιητικά γνησιότητας.<br><i>Εάν η σχετική τεκμηρίωση διατίθεται ηλεκτρονικά, αναφέρετε:</i> | [ ] Ναι [ ] Όχι<br><br>[ ] Ναι [ ] Όχι<br><br>(διαδικτυακή διεύθυνση, αρχή ή φορέας έκδοσης, επακριβή στοιχεία αναφοράς των εγγράφων): [.....][.....][.....]  |
| 12) Για <b>δημόσιες συμβάσεις προμηθειών</b> :<br>Μπορεί ο οικονομικός φορέας να προσκομίσει τα απαιτούμενα <b>πιστοποιητικά</b> που έχουν εκδοθεί από επίσημα <b>ιστιτούτα ελέγχου ποιότητας</b> ή υπηρεσίες αναγνωρισμένων ικανοτήτων, με τα οποία βεβαιώνεται η καταλληλότητα των προϊόντων, επαληθευόμενη με παραπομπές στις τεχνικές   | [ ] Ναι [ ] Όχι   |

|  |  |
|--|--|
| <p>προδιαγραφές ή σε πρότυπα, και τα οποία ορίζονται στη σχετική διακήρυξη ή στην πρόσκληση ή στα έγγραφα της σύμβασης που αναφέρονται στη διακήρυξη;</p> <p><b>Εάν όχι</b>, εξηγήστε τους λόγους και αναφέρετε ποια άλλα αποδεικτικά μέσα μπορούν να προσκομιστούν:</p> <p><i>Εάν η σχετική τεκμηρίωση διατίθεται ηλεκτρονικά, αναφέρετε:</i></p> | <p>[.....]</p> <p>(διαδικτυακή διεύθυνση, αρχή ή φορέας έκδοσης, επακριβή στοιχεία αναφοράς των εγγράφων): [.....][.....][.....]</p> |
|--|--|

**Ο οικονομικός φορέας πρέπει να παράσχει πληροφορίες μόνον όταν τα συστήματα διασφάλισης ποιότητας και/ή τα πρότυπα περιβαλλοντικής διαχείρισης έχουν ζητηθεί από την αναθέτουσα αρχή ή τον αναθέτοντα φορέα στη σχετική διακήρυξη ή στην πρόσκληση ή στα έγγραφα της σύμβασης.**

| <b>Συστήματα διασφάλισης ποιότητας και πρότυπα περιβαλλοντικής διαχείρισης</b>  | <b>Απάντηση:</b>  |
|---|---|
| <p>Θα είναι σε θέση ο οικονομικός φορέας να προσκομίσει <b>πιστοποιητικά</b> που έχουν εκδοθεί από ανεξάρτητους οργανισμούς που βεβαιώνουν ότι ο οικονομικός φορέας συμμορφώνεται με τα απαιτούμενα <b>πρότυπα διασφάλισης ποιότητας</b>, συμπεριλαμβανομένης της προσβασιμότητας για άτομα με ειδικές ανάγκες;<br/> <b>Εάν όχι</b>, εξηγήστε τους λόγους και διευκρινίστε ποια άλλα αποδεικτικά μέσα μπορούν να προσκομιστούν όσον αφορά το σύστημα διασφάλισης ποιότητας:<br/> <i>Εάν η σχετική τεκμηρίωση διατίθεται ηλεκτρονικά, αναφέρετε:</i></p> | <p><input type="checkbox"/> Ναι <input type="checkbox"/> Όχι</p> <p>[.....] [.....]</p> <p>(διαδικτυακή διεύθυνση, αρχή ή φορέας έκδοσης, επακριβή στοιχεία αναφοράς των εγγράφων): [.....][.....][.....]</p> |
| <p>Θα είναι σε θέση ο οικονομικός φορέας να προσκομίσει <b>πιστοποιητικά</b> που έχουν εκδοθεί από ανεξάρτητους οργανισμούς που βεβαιώνουν ότι ο οικονομικός φορέας συμμορφώνεται με τα απαιτούμενα <b>συστήματα ή πρότυπα περιβαλλοντικής διαχείρισης</b>;<br/> <b>Εάν όχι</b>, εξηγήστε τους λόγους και διευκρινίστε ποια άλλα αποδεικτικά μέσα μπορούν να προσκομιστούν όσον αφορά τα <b>συστήματα ή πρότυπα περιβαλλοντικής διαχείρισης</b>;<br/> <i>Εάν η σχετική τεκμηρίωση διατίθεται ηλεκτρονικά, αναφέρετε:</i></p>                            | <p><input type="checkbox"/> Ναι <input type="checkbox"/> Όχι</p> <p>[.....] [.....]</p> <p>(διαδικτυακή διεύθυνση, αρχή ή φορέας έκδοσης, επακριβή στοιχεία αναφοράς των εγγράφων): [.....][.....][.....]</p> |

Ο οικονομικός φορέας πρέπει να παράσχει πληροφορίες μόνον όταν η αναθέτουσα αρχή ή ο αναθέτων φορέας έχει προσδιορίσει αντικειμενικά και χωρίς διακρίσεις κριτήρια ή κανόνες που πρόκειται να εφαρμοστούν για τον περιορισμό του αριθμού των υποψηφίων που θα προσκληθούν να υποβάλουν προσφορά ή να συμμετάσχουν στον διάλογο. Οι πληροφορίες αυτές, οι οποίες μπορούν να συνοδεύονται από απαιτήσεις όσον αφορά τα πιστοποιητικά (ή το είδος τους) ή τις μορφές αποδεικτικών εγγράφων, εφόσον συντρέχει περίπτωση, που θα πρέπει να προσκομιστούν, ορίζονται στη σχετική διακήρυξη ή στην πρόσκληση ή στα έγγραφα της σύμβασης.

Για κλειστές διαδικασίες, ανταγωνιστικές διαδικασίες με διαπραγμάτευση, διαδικασίες ανταγωνιστικού διαλόγου και συμπράξεις καινοτομίας μόνον:

Ο οικονομικός φορέας δηλώνει ότι:

| Περιορισμός του αριθμού  | Απάντηση:  |
|--|--|
| <p><b>Πληροί</b> τα αντικειμενικά και χωρίς διακρίσεις κριτήρια ή κανόνες που πρόκειται να εφαρμοστούν για τον περιορισμό του αριθμού των υποψηφίων με τον ακόλουθο τρόπο:<br/>Εφόσον ζητούνται ορισμένα πιστοποιητικά ή λοιπές μορφές αποδεικτικών εγγράφων, αναφέρετε για <b>καθένα από αυτά</b> αν ο οικονομικός φορέας διαθέτει τα απαιτούμενα έγγραφα:<br/>Εάν ορισμένα από τα εν λόγω πιστοποιητικά ή λοιπές μορφές αποδεικτικών στοιχείων διατίθενται ηλεκτρονικά<sup>xliv</sup>, αναφέρετε για το <b>καθένα</b>:</p> | <p>[...]</p> <p><input type="checkbox"/> Ναι <input type="checkbox"/> Όχι<sup>xlv</sup></p> <p>(διαδικτυακή διεύθυνση, αρχή ή φορέας έκδοσης, επακριβή στοιχεία αναφοράς των εγγράφων): [.....][.....][.....]<sup>xlvi</sup></p> |

Ο κάτωθι υπογεγραμμένος, δηλώνω επισήμως ότι τα στοιχεία που έχω αναφέρει σύμφωνα με τα μέρη I – IV ανωτέρω είναι ακριβή και ορθά και ότι έχω πλήρη επίγνωση των συνεπειών σε περίπτωση σοβαρών ψευδών δηλώσεων.

Ο κάτωθι υπογεγραμμένος, δηλώνω επισήμως ότι είμαι σε θέση, κατόπιν αιτήματος και χωρίς καθυστέρηση, να προσκομίσω τα πιστοποιητικά και τις λοιπές μορφές αποδεικτικών εγγράφων που αναφέρονται<sup>xlvii</sup>, εκτός εάν :

α) η αναθέτουσα αρχή ή ο αναθέτων φορέας έχει τη δυνατότητα να λάβει τα σχετικά δικαιολογητικά απευθείας με πρόσβαση σε εθνική βάση δεδομένων σε οποιοδήποτε κράτος μέλος αυτή διατίθεται δωρεάν<sup>xlviii</sup>.

β) η αναθέτουσα αρχή ή ο αναθέτων φορέας έχουν ήδη στην κατοχή τους τα σχετικά έγγραφα.

Ο κάτωθι υπογεγραμμένος δίδω επισήμως τη συγκατάθεσή μου στ... [προσδιορισμός της αναθέτουσας αρχής ή του αναθέτοντα φορέα, όπως καθορίζεται στο μέρος I, ενότητα Α], προκειμένου να αποκτήσει πρόσβαση σε δικαιολογητικά των πληροφοριών τις οποίες έχω υποβάλλει στ... [να προσδιοριστεί το αντίστοιχο μέρος/ενότητα/σημείο] του παρόντος Τυποποιημένου Εντύπου Υπεύθυνης Δήλωσης για τους σκοπούς τ... [προσδιορισμός της διαδικασίας προμήθειας: (συνοπτική περιγραφή, παραπομπή στη δημοσίευση στον εθνικό τύπο, έντυπο και ηλεκτρονικό, αριθμός αναφοράς)].

Ημερομηνία, τόπος και, όπου ζητείται ή είναι απαραίτητο, υπογραφή(-ές): [.....]

i

Σε περίπτωση που η αναθέτουσα αρχή /αναθέτων φορέας είναι περισσότερες (οι) της (του) μίας (ενός) θα αναφέρεται το σύνολο αυτών

ii Επαναλάβετε τα στοιχεία των αρμοδίων, όνομα και επώνυμο, όσες φορές χρειάζεται.

iii Βλέπε σύσταση της Επιτροπής, της 6ης Μαΐου 2003, σχετικά με τον ορισμό των πολύ μικρών, των μικρών και των μεσαίων επιχειρήσεων (ΕΕ L 124 της 20.5.2003, σ. 36). Οι πληροφορίες αυτές απαιτούνται μόνο για στατιστικούς σκοπούς.

**Πολύ μικρή επιχείρηση:** επιχείρηση η οποία απασχολεί λιγότερους από 10 εργαζομένους και της οποίας ο ετήσιος κύκλος εργασιών και/ή το σύνολο του ετήσιου ισολογισμού δεν υπερβαίνει τα 2 εκατομμύρια ευρώ.

**Μικρή επιχείρηση:** επιχείρηση η οποία απασχολεί λιγότερους από 50 εργαζομένους και της οποίας ο ετήσιος κύκλος εργασιών και/ή το σύνολο του ετήσιου ισολογισμού δεν υπερβαίνει τα 10 εκατομμύρια ευρώ.

**Μεσαίες επιχειρήσεις:** επιχειρήσεις που δεν είναι ούτε πολύ μικρές ούτε μικρές και οι οποίες απασχολούν λιγότερους από 250 εργαζομένους και των οποίων ο ετήσιος κύκλος εργασιών δεν υπερβαίνει τα 50 εκατομμύρια ευρώ και/ή το σύνολο του ετήσιου ισολογισμού δεν υπερβαίνει τα 43 εκατομμύρια ευρώ.

iv Έχει δηλαδή ως κύριο σκοπό την κοινωνική και επαγγελματική ένταξη ατόμων με αναπηρία ή μειονεκτούντων ατόμων.

v Τα δικαιολογητικά και η κατάσταση, εάν υπάρχουν, αναφέρονται στην πιστοποίηση.

vi Ειδικότερα ως μέλος ένωσης ή κοινοπραξίας ή άλλου παρόμοιου καθεστώτος.

vii Επισημαίνεται ότι σύμφωνα με το δεύτερο εδάφιο του άρθρου 78 "Όσον αφορά τα κριτήρια που σχετίζονται με τους τίτλους σπουδών και τα επαγγελματικά προσόντα που ορίζονται στην περίπτωση στ' του Μέρους II του Παραρτήματος XII του Προσαρτήματος Α' ή με την σχετική επαγγελματική εμπειρία, οι οικονομικοί φορείς, μπορούν ωστόσο να βασίζονται στις ικανότητες άλλων φορέων μόνο εάν οι τελευταίοι θα εκτελέσουν τις εργασίες ή τις υπηρεσίες για τις οποίες απαιτούνται οι συγκεκριμένες ικανότητες."

- viii Σύμφωνα με τις διατάξεις του άρθρου 73 παρ. 3 α, εφόσον προβλέπεται στα έγγραφα της σύμβασης είναι δυνατή η κατ' εξαίρεση παρέκκλιση από τον υποχρεωτικό αποκλεισμό για επιτακτικούς λόγους δημόσιου συμφέροντος, όπως δημόσιας υγείας ή προστασίας του περιβάλλοντος.
- ix Όπως ορίζεται στο άρθρο 2 της απόφασης-πλαίσιο 2008/841/ΔΕΥ του Συμβουλίου, της 24ης Οκτωβρίου 2008, για την καταπολέμηση του οργανωμένου εγκλήματος (ΕΕ L 300 της 11.11.2008, σ. 42).
- x Σύμφωνα με άρθρο 73 παρ. 1 (β). Στον Κανονισμό ΕΕΕΣ (Κανονισμός ΕΕ 2016/7) αναφέρεται ως "διαφθορά".
- xi Όπως ορίζεται στο άρθρο 3 της Σύμβασης περί της καταπολέμησης της δωροδοκίας στην οποία ενέχονται υπάλληλοι των Ευρωπαϊκών Κοινοτήτων ή των κρατών μελών της Ευρωπαϊκής Ένωσης (ΕΕ C 195 της 25.6.1997, σ. 1) και στην παράγραφο 1 του άρθρου 2 της απόφασης-πλαίσιο 2003/568/ΔΕΥ του Συμβουλίου, της 22ας Ιουλίου 2003 για την καταπολέμηση της δωροδοκίας στον ιδιωτικό τομέα (ΕΕ L 192 της 31.7.2003, σ. 54). Περιλαμβάνει επίσης τη διαφθορά όπως ορίζεται στο **ν. 3560/2007 (ΦΕΚ 103/Α)**, «*Κύρωση και εφαρμογή της Σύμβασης ποινικού δικαίου για τη διαφθορά και του Πρόσθετου σ' αυτήν Πρωτοκόλλου*» (αφορά σε προσθήκη καθόσον στο ν. Άρθρο 73 παρ. 1 β αναφέρεται η κείμενη νομοθεσία).
- xii Κατά την έννοια του άρθρου 1 της σύμβασης σχετικά με τη προστασία των οικονομικών συμφερόντων των Ευρωπαϊκών Κοινοτήτων (ΕΕ C 316 της 27.11.1995, σ. 48) όπως κυρώθηκε με το ν. 2803/2000 (ΦΕΚ 48/Α) "*Κύρωση της Σύμβασης σχετικά με την προστασία των οικονομικών συμφερόντων των Ευρωπαϊκών Κοινοτήτων και των συναφών με αυτήν Πρωτοκόλλων*".
- xiii Όπως ορίζονται στα άρθρα 1 και 3 της απόφασης-πλαίσιο του Συμβουλίου, της 13ης Ιουνίου 2002 για την καταπολέμηση της τρομοκρατίας (ΕΕ L 164 της 22.6.2002, σ. 3). Αυτός ο λόγος αποκλεισμού περιλαμβάνει επίσης την ηθική αυτουργία ή την απόπειρα εγκλήματος, όπως αναφέρονται στο άρθρο 4 της εν λόγω απόφασης-πλαίσιο.
- xiv Όπως ορίζεται στο άρθρο 1 της οδηγίας 2005/60/ΕΚ του Ευρωπαϊκού Κοινοβουλίου και του Συμβουλίου, της 26ης Οκτωβρίου 2005, σχετικά με την πρόληψη της χρησιμοποίησης του χρηματοπιστωτικού συστήματος για τη νομιμοποίηση εσόδων από παράνομες δραστηριότητες και τη χρηματοδότηση της τρομοκρατίας (**ΕΕ L 309 της 25.11.2005, σ.15**) που ενσωματώθηκε με το **ν. 3691/2008 (ΦΕΚ 166/Α)** "*Πρόληψη και καταστολή της νομιμοποίησης εσόδων από εγκληματικές δραστηριότητες και της χρηματοδότησης της τρομοκρατίας και άλλες διατάξεις*".
- xv **Όπως ορίζεται στο άρθρο 2 της οδηγίας 2011/36/ΕΕ του Ευρωπαϊκού Κοινοβουλίου και του Συμβουλίου, της 5ης Απριλίου 2011, για την πρόληψη και την καταπολέμηση της εμπορίας ανθρώπων και για την προστασία των θυμάτων της, καθώς και για την αντικατάσταση της απόφασης-πλαίσιο 2002/629/ΔΕΥ του Συμβουλίου (ΕΕ L 101 της 15.4.2011, σ. 1) η οποία ενσωματώθηκε στην εθνική νομοθεσία με το ν. 4198/2013 (ΦΕΚ 215/Α)**"*Πρόληψη και καταπολέμηση της εμπορίας ανθρώπων και προστασία των θυμάτων αυτής και άλλες διατάξεις*".
- xvi Η εν λόγω υποχρέωση αφορά ιδίως: α) στις περιπτώσεις εταιρειών περιορισμένης ευθύνης (Ε.Π.Ε) και προσωπικών εταιρειών (Ο.Ε και Ε.Ε), τους διαχειριστές, β) στις περιπτώσεις ανωνύμων εταιρειών (Α.Ε), τον Διευθύνοντα Σύμβουλο καθώς και όλα τα μέλη του Διοικητικού Συμβουλίου ( βλ. τελευταίο εδάφιο της παρ. 1 του άρθρου 73 )
- xvii Επαναλάβετε όσες φορές χρειάζεται.
- xviii Επαναλάβετε όσες φορές χρειάζεται.
- xix Επαναλάβετε όσες φορές χρειάζεται.
- xx Οικονομικός φορέας που έχει αποκλειστεί με τελεσίδικη απόφαση από τη συμμετοχή σε διαδικασία σύναψης σύμβασης ή ανάθεσης παραχώρησης δε μπορεί να κάνει χρήση αυτής της δυνατότητας κατά την περίοδο αποκλεισμού που ορίζεται στην εν λόγω απόφαση (άρθρο 73 παρ. 7 τελευταίο εδάφιο)
- xxi Λαμβανομένου υπόψη του χαρακτήρα των εγκλημάτων που έχουν διαπραχθεί (μεμονωμένα, κατ' εξακολούθηση, συστηματικά ...), η επεξήγηση πρέπει να καταδεικνύει την επάρκεια των μέτρων που λήφθηκαν.
- xxii Στην περίπτωση που ο οικονομικός φορέας είναι Έλληνας πολίτης ή έχει την εγκατάστασή του στην Ελλάδα, οι υποχρεώσεις του που αφορούν τις εισφορές κοινωνικής ασφάλισης καλύπτουν τόσο την κύρια όσο και την επικουρική ασφάλιση (άρθρο 73 παρ. 2 δεύτερο εδάφιο).
- xxiii Σημειώνεται ότι, σύμφωνα με το άρθρο 73 παρ. 3 περ. α και β, εφόσον προβλέπεται στα έγγραφα της σύμβασης είναι δυνατή η παρέκκλιση από τον υποχρεωτικό αποκλεισμό λόγω αθέτησης υποχρεώσεων καταβολής φόρων ή ασφαλιστικών εισφορών κατ' εξαίρεση, για επιτακτικούς λόγους δημόσιου συμφέροντος, όπως δημόσιας υγείας ή



προστασίας του περιβάλλοντος ή/και όταν ο αποκλεισμός θα ήταν σαφώς δυσανάλογος, ιδίως όταν μόνο μικρά ποσά των φόρων ή των εισφορών κοινωνικής ασφάλισης δεν έχουν καταβληθεί, ή όταν ο οικονομικός φορέας ενημερώθηκε σχετικά με το ακριβές ποσό που οφείλεται λόγω αθέτησης των υποχρεώσεων του όσον αφορά στην καταβολή φόρων ή εισφορών κοινωνικής ασφάλισης σε χρόνο κατά τον οποίο δεν είχε τη δυνατότητα να λάβει μέτρα, σύμφωνα με το τελευταίο εδάφιο της παραγράφου 2 του άρθρου 73, πριν από την εκπνοή της προθεσμίας αίτησης συμμετοχής ή σε ανοικτές διαδικασίες της προθεσμίας υποβολής προσφοράς

<sup>xxiv</sup> Επαναλάβετε όσες φορές χρειάζεται.

<sup>xxv</sup> Όπως αναφέρονται για τους σκοπούς της παρούσας διαδικασίας σύναψης δημόσιας σύμβασης στις κείμενες διατάξεις, στα έγγραφα της σύμβασης ή στο άρθρο 18 παρ. 2 .

<sup>xxvi</sup> . Η απόδοση όρων είναι σύμφωνη με την παρ. 4 του άρθρου 73 που διαφοροποιείται από τον Κανονισμό ΕΕΕΣ (Κανονισμός ΕΕ 2016/7)

<sup>xxvii</sup> Άρθρο 73 παρ. 5.

<sup>xxviii</sup> Εφόσον στα έγγραφα της σύμβασης γίνεται αναφορά σε συγκεκριμένη διάταξη, να συμπληρωθεί ανάλογα το ΤΕΥΔ πχ άρθρο 68 παρ. 2 ν. 3863/2010 .

<sup>xxix</sup> Όπως προσδιορίζεται στο άρθρο 24 ή στα έγγραφα της σύμβασης.

<sup>xxx</sup> Πρβλ άρθρο 48.

<sup>xxxi</sup> Η απόδοση όρων είναι σύμφωνη με την περιπτ. στ παρ. 4 του άρθρου 73 που διαφοροποιείται από τον Κανονισμό ΕΕΕΣ (Κανονισμός ΕΕ 2016/7)

<sup>xxxii</sup> Για συμβάσεις έργου, η εκτιμώμενη αξία της οποίας υπερβαίνει το ένα εκατομμύριο (1.000.000) ευρώ εκτός ΦΠΑ (άρθρο 79 παρ. 2). Πρβλ και άρθρο 375 παρ. 10.

<sup>xxxiii</sup> Όπως περιγράφεται στο Παράρτημα XI του Προσαρτήματος Α, **οι οικονομικοί φορείς από ορισμένα κράτη μέλη οφείλουν να συμμορφώνονται με άλλες απαιτήσεις που καθορίζονται στο Παράρτημα αυτό.**

<sup>xxxiv</sup> Μόνον εφόσον επιτρέπεται **στη σχετική διακήρυξη ή στην πρόσκληση ή στα έγγραφα της σύμβασης που αναφέρονται στην διακήρυξη.**

<sup>xxxv</sup> Μόνον εφόσον επιτρέπεται στη σχετική διακήρυξη ή στην πρόσκληση ή στα έγγραφα της σύμβασης που αναφέρονται στην διακήρυξη.

<sup>xxxvi</sup> Π.χ αναλογία μεταξύ περιουσιακών στοιχείων και υποχρεώσεων

<sup>xxxvii</sup> Π.χ αναλογία μεταξύ περιουσιακών στοιχείων και υποχρεώσεων

<sup>xxxviii</sup> Οι αναθέτουσες αρχές μπορούν να **ζητούν** έως πέντε έτη και να **επιτρέπουν** την τεκμηρίωση εμπειρίας που **υπερβαίνει** τα πέντε έτη.

<sup>xxxix</sup> Οι αναθέτουσες αρχές μπορούν να **ζητούν** έως τρία έτη και να **επιτρέπουν** την τεκμηρίωση εμπειρίας που **υπερβαίνει** τα τρία έτη.

<sup>xl</sup> Πρέπει να απαριθμούνται **όλοι** οι παραλήπτες και ο κατάλογος πρέπει να περιλαμβάνει τόσο δημόσιους όσο και ιδιωτικούς πελάτες για τα σχετικά αγαθά ή υπηρεσίες.

<sup>xli</sup> Όσον αφορά το τεχνικό προσωπικό ή τις τεχνικές υπηρεσίες που δεν ανήκουν άμεσα στην επιχείρηση του οικονομικού φορέα, αλλά στον οποίον τις ικανότητες στηρίζεται ο οικονομικός φορέας, όπως καθορίζεται στο μέρος II, ενότητα Γ, πρέπει να συμπληρώνονται χωριστά έντυπα ΤΕΥΔ.

<sup>xlii</sup> Ο έλεγχος πρόκειται να διενεργείται από την αναθέτουσα αρχή ή, εφόσον αυτή συναινέσει, εξ ονόματός της από αρμόδιο επίσημο οργανισμό της χώρας όπου είναι εγκατεστημένος ο προμηθευτής ή ο πάροχος υπηρεσιών.

<sup>xliii</sup> Επισημαίνεται ότι εάν ο οικονομικός φορέας **έχει** αποφασίσει να αναθέσει τμήμα της σύμβασης σε τρίτους υπό μορφή υπεργολαβίας **και** στηρίζεται στις ικανότητες του υπεργολάβου για την εκτέλεση του εν λόγω τμήματος, τότε θα πρέπει να συμπληρωθεί χωριστό ΤΕΥΔ για τους σχετικούς υπεργολάβους, βλέπε μέρος II, ενότητα Γ ανωτέρω.

<sup>xliv</sup> Διευκρινίστε ποιο στοιχείο αφορά η απάντηση.

<sup>xlv</sup> Επαναλάβετε όσες φορές χρειάζεται.

<sup>xlvi</sup> Επαναλάβετε όσες φορές χρειάζεται.

<sup>xlvii</sup> Πρβλ και άρθρο 1 ν. 4250/2014

<sup>xlviii</sup> Υπό την προϋπόθεση ότι ο οικονομικός φορέας έχει παράσχει τις απαραίτητες πληροφορίες (διαδικτυακή διεύθυνση, αρχή ή φορέα έκδοσης, επακριβή στοιχεία αναφοράς των εγγράφων) που παρέχουν τη δυνατότητα στην αναθέτουσα αρχή ή στον αναθέτοντα φορέα να το πράξει. Όπου απαιτείται, τα στοιχεία αυτά πρέπει να συνοδεύονται από τη σχετική συγκατάθεση για την εν λόγω πρόσβαση.